Dunántúli Napló

POLITIKAI NAPILAP

XLVII. évfolyam, 31. szám
1990. február 1., csütörtök
Ára: 4,30 Ft

Cáfolat

Mihail Gorbacsov szerdán kategórikusan cáfolta, hogy szándékában állna lemondani pártvezetői tisztségéről, és alaptalannak nevezte a CNN amerikai tévéállomás erre vonatkozó keddi értesülését. Gorbacsov Fernando Collor de Mello megválasztott brazil elnökkel tartott találkozója előtt válaszolt az újságírók kérdéseire.

Február l-jei áremelés

(3. oldal)

Folytatta munkáját az Országgyűlés januári ülésszaka

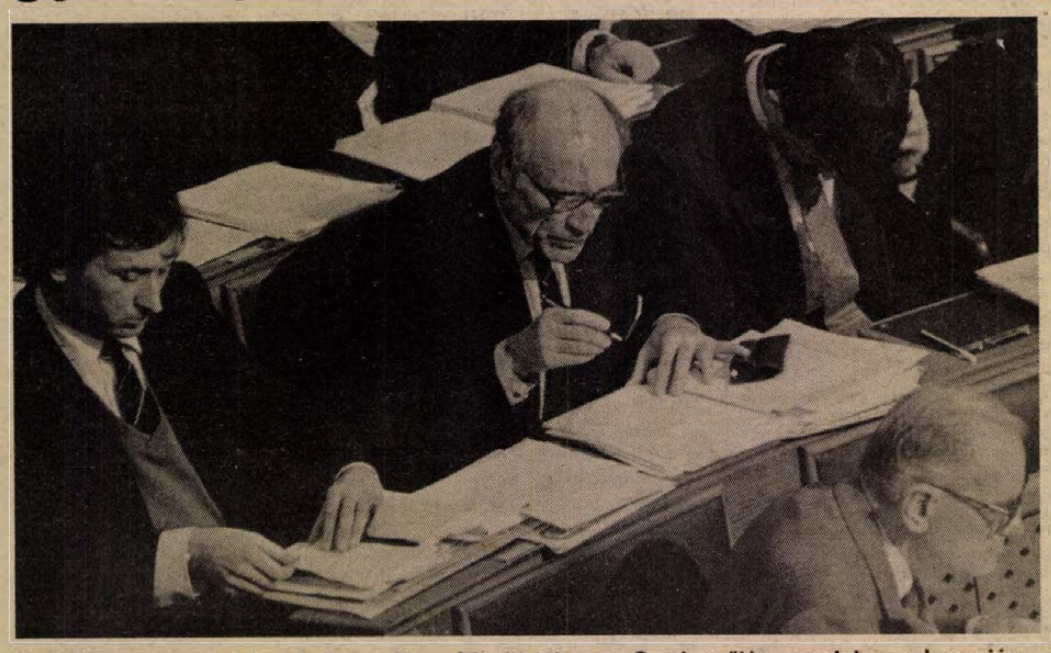

Az írásos anyagokat tanulmányozzák a képviselők az Országgyűlés szerdai munkanapján.

A tartalomból:

Olasz érdeklődés Dél-Dunántúl iránt
(5. oldal)

A választási iroda közleménye
(4. oldal)

A labdarúgó NB II. tavaszi sorsolása
(8. oldal)

Új munkahely teremtése is cél

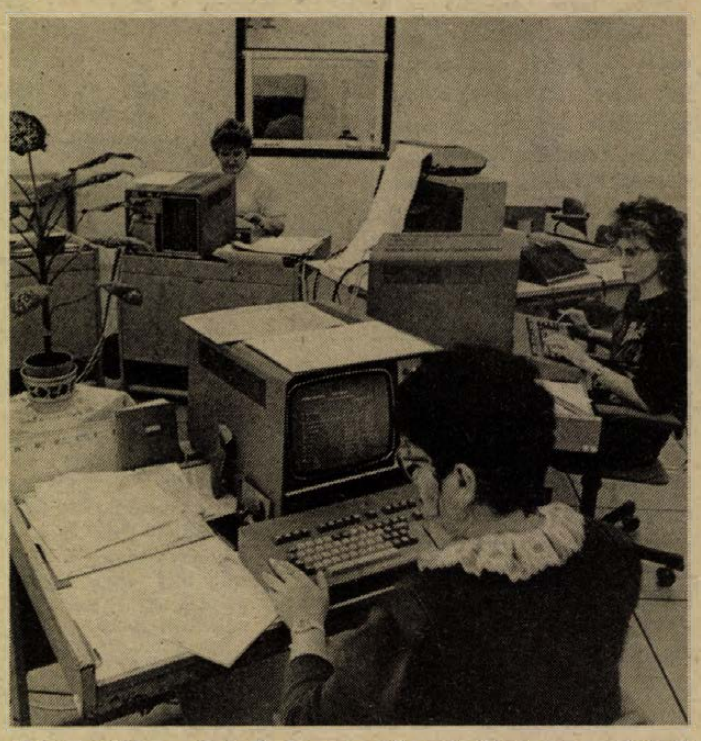

Adatrögzítők a pécsi Carbocomp Kft. számítógépes egységénél.
Fotó: Proksza László

Módosították a sajtótörvényt

Több téma tárgyalása félbeszakadt

Szerdán délelőtt, néhány perccel 10 óra után folytatta januári ülésszakát az Országgyűlés. Az elnöklő Jakab Róbertné először a plénum határozatképességét állapította meg. A teremben 273 képviselő – a törvényhozó testület 72 százaléka – foglalt helyet.

Az Országgyűlés szerdán és csütörtökön azokat a törvényjavaslatokat, illetve országgyűlési határozattervezeteket, képviselői indítványokat, interpellációkat és kérdéseket tárgyalja meg, amelyekre a múlt héten nem maradt idő.

A napirend előtt kért szót *Hámori Csaba*, országos listán megválasztott képviselő, aki azt indítványozta, hogy a parlament – tekintettel a Romániából érkező hírekre – fogadjon el egy nyilatkozatot az ott zajló eseményekről és a magyar nemzetiség helyzetéről.

Az ülésszak az országgyűlési képviselők jogállásáról szóló alkotmányerejű törvény feletti határozathozatallal folytatódott. (E törvényt már a múlt heti ülésen megvitatták a képviselők.)

A jogi, igazgatási és igazságügyi bizottság nevében *dr. Horváth Jenő* összegezte az elhangzott módosító javaslatokat. Ezek, valamint a törvényjavaslat kidolgozásában részt vevő pártok véleményének figyelembevételével úgy döntöttek, hogy a törvény szövegéből elhagyják a költségekre, tiszteletdíjakra és egyéb juttatásokra vonatkozó részeket.

Ezt követően az elnök bejelentette, hogy határozathozatal következik, s emlékeztetett arra: mivel alkotmányerejű törvényről van szó, elfogadásához kétharmados szavazattöbbség szükséges. **A szükséges 252 helyett 242 volt a jóváhagyó vélemények száma, így az elnök bejelentette, hogy nem tekinthető elfogadottnak a törvényjavaslat, s a határozathozatalt elnapolják.**

Ezután *Benjámin Judit* (Budapest, 21. vk.) kapta meg a szót, aki – napirenden kívül – arról tájékoztatta képviselőtársait, hogy a SZOT vagyonelszámoltatása tárgyában benyújtott interpellációját nem vonta vissza, csak az idő szűkösségére tekintettel nem ragaszkodott ahhoz, hogy nyilvánosan hangozzék el. Bejelentette: mivel a pénzügyminisztertől kapott válaszból kiderült, hogy a kormány nem illetékes társadalmi szervezet vagyonelszámoltatására, az Állami Számvevőszékhez fordult további intézkedésért.

Az Országgyűlés ezután az 1986. évi sajtótörvény módosításáról szóló alkotmányerejű törvényjavaslat – elmúlt héten megkezdődött – tárgyalásával folytatta munkáját. A jogi, igazgatási és igazságügyi bizottság foglalkozott a vitában elhangzott módosító indítványokkal, a bizottsági munka tapasztalatait *Filló Pál* ismertette. Elmondta, hogy Velkey Lászlónak, a közerkölcs és a közszemérem védelme érdekében tett javaslatát a bizottság hosszas vita után elfogadta. Tóth Istvánné azt indítványozta: új sajtótermék engedélyezése előtt 500 ezer forint kauciót helyezzenek bírói letétbe, hogy ezt az összeget a sajtóperekben sértett kártalanítására lehessen felhasználni. Ehhez kapcsolódott Zsigmond Attila szóban előterjesztett indítványa, amely ezt az összeget egymillió forintra kívánta felemelni. A bizottság véleménye szerint ez az intézkedés sok kiadványnak a létét veszélyeztetné, így például a kis példányszámú művészeti és tudományos lapokét. Király Zoltán szóban elhangzott megyei lapokra vonatkozó javaslata a bizottság megítélése szerint tulajdoni kérdés, s ennek rendezése nem a sajtótörvényhez tartozik.

Kulcsár Kálmán igazságügy-miniszter a vita összefoglalójaként elmondta: egyetért a bizottság jelentésével, s mindössze két kiegészítést kíván tenni. Úgy vélte, hogy a jövőben még sok bizonytalanságot okoz a közerkölcs fogalma, ugyanis ennek pontos

(Folytatás a 2. oldalon)

Százmilliós támogatás a színházrekonstrukció idei befejezésére

Tanácskozott a megyei tanács végrehajtó bizottsága

Napirenden: a múzeumi vagyon védelme és gyarapítása

Volt megvitatnivalójuk tanácstagoknak és szakembereknek egyaránt a Baranya Megyei Tanács Végrehajtó Bizottsága tegnapi ülésén. A tanácskozás napirendjén elsősorban a megyei múzeumok helyzetének elemzése szerepelt, de figyelemre méltó, s mi több, megnyugtató bejelentéssel vette kezdetét az ülés is. *Piti Zoltán*, a megyei tanács elnöke elmondta, hogy a január 18-án létrejött megállapodás szerint a Művelődési Minisztérium a Pécsi Nemzeti Színház rekonstrukciós munkáit ebben az évben 100 millió forinttal támogatja. Egyéb forrásokkal együtt, így 1990-ben mintegy 315 millió forint értékű munka elvégzésére van pénzügyi fedezet, tehát lehetővé válik a rekonstrukció ez évi befejezése, s a színház kapuinak jövő évi megnyitása.

Az időszerű ez alkalommal fölvetett gondolatok közé tartozott még a tanácsi dolgozók – a tanácsi szakapparátus – kérése egy közszolgálatról szóló törvényjavaslat kidolgozására, tekintettel a tanácsi munka várható változásaira is, Valamint a tanácsel-

(Folytatás az 5. oldalon)

Kft-ket alakít a Mecseki Szénbányák

Vállalkozások csökkentik a felesleges kiadásokat

A termelését szűkítő Mecseki Szénbányák Vállalat kihasználatlan eszközeinek, épületeinek, telephelyeinek hasznosítására egymás után alakítja a kft.-ket a jelentkező vállalkozókkal. A fennmaradásért küzdő nagyvállalat az új formák bevezetésével két legyet is üt egy csapásra, mivel egyrészt megszabadul az említett eszközök fenntartási és amortizációs költségeitől, másrészt pedig természetesen hasznot vár a különböző vállalkozásoktól. A vállalati központban külön részleg, a beruházási iroda foglalkozik a társaságok szervezésével, az iroda gazdasági vezetője, *Kiss Lajos* a következőképpen számolt be az eddigi kezdeményezésekről:

– Tárgyalásainknak kétféle mozgatórúgója lehet. Egyrészt, mint a Számítástechnikai és a Kutatási Központ esetében, a kényszer, mivel ezeknek az egységeknek az eredményes működése nem volt megoldható a vállalati szervezeten belül, annak érdekében új formát kellett találnunk. Így jött létre a Carbocomp, illetve a Geopart Kft. A további megállapodásainkat pedig szigorúan üzleti alapon, 40–50 százalékos tőkearányos jövedelmezőségben gondolkodva kötöttük, e szellemben jöttek létre a Car–MaT, Minal és a Mediterránker Kft.-k. Ajánlatunk eszköz és munkaerő oldalról is sokoldalú, amiért cserébe partnereinktől eredményes technológiát, üzleti szellemet, bevezetett piacot várunk.

Az eddigi eredmények mindenesetre biztatóak. A tavaly júliusban hárommilliós alaptőkével létrehívott mezőgazdasági kisgépeket és részegységeket gyártó Car–MaT Kft. már az első félévben is szép nyereséget termelt, nem vélet-

(Folytatás a 3. oldalon)

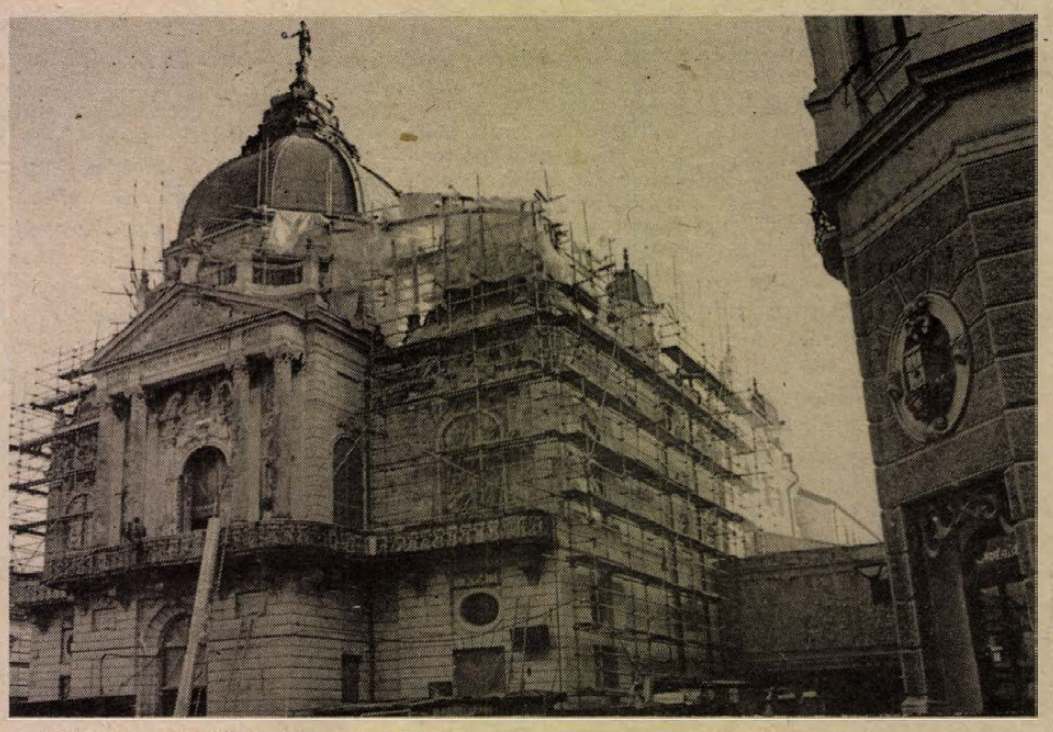

A felállványozott Pécsi Nemzeti Színház

Megnyitják a kolozsvári magyar főkonzulátust

A magyar Külügyminisztérium szerdán délelőtt megkapta a román kormány hivatalos értesítését arról, hogy hozzájárul a kolozsvári magyar főkonzulátus újbóli megnyitásához. Szokai Imre külügyminiszter-helyettes az MTI érdeklődésére elmondta: a román közlés egyes részeit még értelmezni kell, mivel azok nem teljesen világosak. Mindezek ellenére egyetértésként értékelhető a román válasz.

A közeli napokban megvizsgálják azt az épületet, ahol korábban ideiglenes jeleggel működött a főkonzulátus.

Folytatta munkáját az Országgyűlés januári ülésszaka

(Folytatás az 1. oldalról)

meghatározása hiányzik. A kaucióval kapcsolatban a miniszter leszögezte, hogy egy ilyen jellegű módosításról nem most kellene dönteni, hanem majd az új sajtótörvény kapcsán.

Ezt követően a sajtótörvénnyel kapcsolatos módosító indítványokról döntöttek a képviselők. Nem fogadták el azt a javaslatot, miszerint a bíróság a sértett számára ítélhetni meg 300 ezer forintig a kártérítést. Ugyancsak elvetették a kulturális bizottság módosítását, amely a tervezetben szereplő 500 ezer forint helyett 1 millió forintra javasolta felemelni a kártérítési összeget. Elfogadták viszont a törvénytervezetnek azt a szövegbeli módosítását, miszerint a sajtószabadság gyakorlása nem sértheti a közerkölcsöt.

A módosító indítványok feletti határozathozatal után a törvényjavaslat egészéről szavazott a Tisztelt Ház. A sajtótörvény módosításáról szóló alkotmányerejű törvénytervezetet a képviselők nagy többséggel elfogadták. Ezután – következő napirendi pontként – rátértek a családjogi törvény módosításáról szóló törvényjavaslat tárgyalására.

A házasságról, a családról és a gyámságról szóló többszörösen módosított 1952. évi IV. törvény újabb módosításáról szóló törvényjavaslatot Kulcsár Kálmán igazságügy-miniszter terjesztette elő. Hangsúlyozva, hogy a bizonytalanná váló politikai helyzet, a romló életkörülmények következtében a családok, a családtagok egymást segítő, támogató szerepe nagyobb jelentőségű, mint valaha bármikor.

A miniszter ismertette a törvénymódosítás leglényegesebb elemeit.

A módosító javaslat visszaállítja azt a lehetőséget, hogy a szülői felügyeleti jogtól meg nem fosztott szülőknek az örökbefogadáshoz hozzájáruló nyilatkozatát az állami gondozott gyerekek esetében a gyámhatóság pótolhassa.

A másik elem, hogy ha a gyermek intézeti gondozásba kerül, arra az időre szünetel a szülői felügyeleti jog. Ugyancsak lehetőség nyílik arra, hogy a szülő ne csak a gyermek születését követő hat hónap múltán, hanem időbeni korlátozás nélkül megadhassa hozzájáruló nyilatkozatát. Viszont a gyermek születése után két hónapig ezt a nyilatkozatot visszavonhatja.

Kulcsár Kálmán elmondta azt is, hogy a jövőben megszűnik az az előírás, miszerint a házasságkötésre csak a szándék bejelentését követő három hónap elteltével kerülhet sor.

A miniszter szólt arról is, hogy megkezdődött a családjogi törvény felülvizsgálata, amelynek célja nem az 1952-ben született törvény kiigazítása, hanem egy új alapokon nyugvó, a társadalom egyetértésével találkozó családjogi kódex megalkotása.

Péterfy Réka, a szociális és egészségügyi bizottság családvédelmi albizottságának előadójaként elmondta, hogy a módosító javaslatokat a szociális és egészségügyi bizottság, valamint annak családvédelmi albizottsága, illetve az ifjúsági bizottság együttes ülésen tárgyalta. A három bizottság tagjai egyetértettek azzal, hogy az anya már gyermeke születése előtt rendelkezhessék örökbe adásáról, de azt a gyermek kéthónapos koráig visszavonhassa; hogy ha a szülő hatévesnél idősebb gyermekéről kíván lemondani, ahhoz a gyámhatóság jóváhagyását is kérjék; hogy bírósághoz lehessen fordulni az örökbe adásáról és a kiskorú intézeti elhelyezéséről szóló határozatok ellen. Az albizottság helyesli a házasságkötést megelőző várakozási idő egy hónapra csökkentését is.

A vitában elsőként Árvai Lászlóné (Heves m., 1. vk.) kapott szót.

Felszólalt a vitában *Tamás Gáspár Miklós* (Budapest, 14. vk.), *Csontos Jánosné* (Borsod-Abaúj-Zemplén m., 11. vk.), *Soltészné Pádár Ilona* (Szabolcs-Szatmár-Bereg m., 8. vk.), *Borza Istvánné* (Hajdú-Bihar m., 1. vk.), *Bánffy György* (Budapest, 4. vk.), *Bozsó Lajosné* (Budapest, 10. vk.), *Horváth Jenő* (Budapest, 1. vk.).

A törvényjavaslat általános vitájában utolsóként *Bánffy György* kért ismét szót. Horváth Jenőnek válaszolva kifejtette: elismeri a családjog elsődlegességét, de azoknak az anyáknak az elsődlegességét nem, akik szülés után a kórházból idő előtt elmenekülnek a felelősség elől, vagy általában nem vállalják gyermekük nevelésének terheit.

Az általános vita lezárását követően a plénum a törvényjavaslatot részletes vitára is alkalmasnak tartotta, ám a továbbiakban senki nem kívánt hozzászólni. Így *Kulcsár Kálmánt* illette meg a válaszadás joga.

Az igazságügy-miniszter leszögezte, hogy két alapvető jogot kell szembeállítani és mérlegelni: a szülő mindenáron való jogát a gyermekhez, és a gyermek mindenáron való jogát a boldog élethez. A törvényjavaslat elfogadása pedig mindenképpen megalapozottabbá, átgondoltabbá, lelkiismeretesebbé teszi az örökbefogadással kapcsolatos döntéseket.

A miniszteri választ követően vita bontakozott ki Kulcsár Kálmán és Horváth Jenő között abban, hogy a törvényjavaslat elfogadásához minősített, avagy egyszerű többség szükségeltetik-e. Az elnöklő *Jakab Róbertné* megkísérelte átvágni a gordiuszi csomót: javasolta, hogy a döntést halasszák az ebédszünet utánra.

Az elnöklő Jakab Róbertné ezután bejelentette: a belső biztonsági szolgálat tevékenységét vizsgáló bizottság tagjai közül egészségi állapota és személyes gondjai miatt lemondott tagságáról *Vassné Nyéki Ilona* és *Solymosi József*. *Márton János* jelezte, hogy a Magyar Néppárt nem kíván Vassné helyébe mást állítani, mert frakciójuk igen kis létszámú, s tagjai rendkívül elfoglaltak. Elmondta: a bizottság munkája iránt bizalommal vannak, annak munkáját elfogadják. A semleges képviselők csoportja Solymosi József helyébe *Géczi Istvánt* (Budapest, 49. vk.) javasolta.

Az Országgyűlés a néppárt jelzését tudomásul vette, s a bizottságba Géczi Istvánt megválasztotta.

Eke Károly (Csongrád m., 10. vk.) az Országgyűlés döntésével ellentétben azt javasolta, hogy a bizottságban annak határozatképessége miatt mégis csak töltsék be a néppárti képviselő helyét. A bizottság tagjai sorába javasolta felvenni a független képviselők közül *Viola Károlyt* (Pest megye, 14. vk.), amit a néppárt képviselői sem elleneznek.

Az Országgyűlés elfogadta Viola Károly jelölését a vizsgálóbizottságba.

Lékai Gusztáv (Hajdú-Bihar m., 13. vk.) arról tájékoztatta a parlamentet, hogy a semleges képviselők csoportja indítványozza, hogy az országgyűlési képviselők jogállásáról szóló törvényjavaslattal kapcsolatban kialakult helyzetet a frakciók tárgyalják meg, foglaljanak állást, s az elnök csütörtökön ismételten szavaztassa majd meg a jogszabálytervezetet. Az elnöklő Jakab Róbertné is a törvényjavaslat ismételt átgondolására kérte fel a parlamenti frakciókat.

Dauda Sándor (Budapest, 45. vk.) önálló indítványt terjesztett elő a választójogról szóló törvény kiegészítésére.

Az Országgyűlés úgy döntött, hogy Dauda Sándor indítványát napirendjére tűzi.

Az ebédszünetben ülést tartott a jogi bizottság, amely – osztva Horváth Jenő véleményét – úgy vélte, hogy a családjogi törvény alkotmányerejű. Ezért az elnöklő Jakab Róbertné a kérdést kiadta az alkotmánybíróságnak, és a határozathozatalt elnapolta.

Ezt követően az elnöki széket *Horváth Lajos* foglalta el, s megkezdődött az Állami Számvevőszék létszámáról és költségvetéséről szóló javaslat megtárgyalása.

A napirendi ponthoz *Hagelmayer István*, az Állami Számvevőszék elnöke fűzött szóbeli kiegészítést.

Hagelmayer István a továbbiakban elmondotta, hogy jelentősen átdolgozták a szervezet költségvetését, mert az Országgyűlés legutóbbi ülésén nem találta elfogadhatónak.

Kovács András, a terv- és költségvetési bizottság előadójaként elmondta: bizottsága az Állami Számvevőszék létszámára és költségvetésére kidolgozott újabb javaslattal egyetért. Támogatja, hogy az ÁSZ regionális szervezeti alapon épüljön fel.

A fizetésekkel kapcsolatban kiemelte: a javaslatban olyan összegek szerepelnek, amelyeket még az állami vezetők javadalmazásáról szóló – időközben visszavont – törvényjavaslat beterjesztése előtt állapítottak meg. Eszerint az Állami Számvevőszék elnökének nettó havi bére mintegy 35 ezer forint lenne, amely a bizottság szerint más gazdasági vezetők fizetésével összehasonlítva, nem kifogásolható. A szervezet munkatársainak fizetésénél pedig arra is tekintettel kell lenni, hogy az biztosítsa anyagi függetlenségüket, s valóban a legjobban képzettek kerüljenek oda.

Balla Éva (Budapest, 46. vk.) a költségvetési előterjesztéssel kapcsolatban Balla Éva csodálkozását fejezte ki afölött, hogy miképpen lehet egész évben minden munkanapon 150 belső és külső munkatárs kiküldetésben. Úgy vélte: ebből az előterjesztésből az derül ki, hogy a költségvetés készítői „eldugtak" a képviselők elől pénzeket. Elfogadhatatlannak tartotta, hogy a pontosan kiszámítható és az államigazgatásban szokatlanul magas javadalmazás mellett 18 millió forintnyi bértartalékot határoztak meg. Javasolta a be nem töltött állásokra tervezett bér év végi elszámolását, és ennek az országgyűlési határozatban való rögzítését.

Végül indítványozta a számvevőszék költségvetésének bértartalék nélküli elfogadását.

A vitában felszólalt *Dobos Ferencné* (Pest m., 13. vk.) és *Biacs Péter* (Budapest, 30. vk.).

Ezután a csak rövid ideje megkezdett délutáni vita ismét félbeszakadt, hogy a terv- és költségvetési bizottság megtárgyalja Balla Éva módosító indítványát.

A szünet után a Magyar Köztársaság katonapolitikai érdekeinek képviseletéről, a szovjet csapatok hazánkból történő kivonásáról szóló országgyűlési határozattervezet tárgyalásával folytatta munkáját az Országgyűlés.

A tervezethez csupán *Sebők János* (Veszprém m., 12.) fűzött megjegyzést.

A parlament a határozattervezetet – amely kimondja: a Magyar Országgyűlés felhatalmazza a Magyar Köztársaság Minisztertanácsát, hogy a magyar és a szovjet kormány között folyamatban lévő tárgyalásokon a magyar fél szorgalmazza a szovjet csapatok teljes kivonása menetrendjének mielőbbi kidolgozását – a technikailag szükséges időtartamot és a kérdés nemzetközi vonatkozásait figyelembe véve –, hogy annak alapján a teljes kivonásra még az idén, de legkésőbb 1991-ben sor kerüljön – egy ellenszavazattal elfogadta.

Ezt követően az országgyűlési képviselőjelöltek állami támogatásáról szóló határozattervezet került terítékre. A belügyminiszter és a pénzügyminiszter együttes javaslatát *Gál Zoltán* államtitkár, a Belügyminisztérium megbízott vezetője ismertette. Mint mondotta, a 100 millió forintos összegben a tavalyi politikai egyeztető tárgyalásokon állapodtak meg a felek. Ezt aszerint osztanák el a pártok között, hogy hány hivatalos jelöltjüket fogadják el a választási szervek. Azaz: a 100 millió forintot elosztják az összes jelölt számával, s ennek arányában kapnak pénzt a pártok.

A határozattervezethez egyetlen képviselő, *Kovács Mátyás* (Komárom m., 4. vk.) szólt hozzá.

Következett a határozathozatal. Az Országgyűlés – 49 igen, 118 ellenző szavazattal, 61 tartózkodás mellett – elutasította a határozattervezetet. Ezért az elnök a tervezetet visszautalta a két érintett miniszternek, hogy ők vagy újra átdolgozva a februári ülésszakon ismét terjesszék elő, vagy álljanak el attól.

E megfogalmazás azt jelenti, hogy a parlament már döntött a pártok és a jelöltek költségvetési támogatásáról.

Ezután a Nagykanizsai Sörgyár államigazgatási felügyeletű vállalattá történő átminősítését tárgyalták meg a képviselők.

Szabó Ferenc mezőgazdasági és élelmezésügyi államtitkár elmondotta, hogy a Nagykanizsai Sörgyár iránt rendkívül széles a nemzetközi érdeklődés. Több konkrét ajánlat is van. Például van olyan vállalat, amelyik készpénzért kívánja megvásárolni a sörgyárat, s ígéretet tett arra, hogy az ott keletkező hasznot Magyarországon fekteti be. A jelenlegi vállalati tanács irányítása alatt működő vállalatnak – az államtitkár szerint – nincs lehetősége arra, hogy az állami vagyont elidegenítse, erre csak az államnak van joga.

Marx Gyula (Zala m., 2. vk.) arra hívta fel a képviselőket, hogy semmiképpen se támogassák ezt a kérést. Felolvasta a Nagykanizsai Sörgyár vezetői csoportjától kapott levelet, amelyben leírják, hogy vállalatuk iránt a Holstein cég és egy ausztrál vállalkozó érdeklődik. A Holstein cég felmérette a Nagykanizsai Sörgyár vagyonát. A levél írói szerint jelentősen alulértékelték ezt a vagyont.

Varga Lajos (Pest m., 26. vk.) a felolvasott levélből azt a következtetést vonta le, hogy igenis szükség van a vállalat államigazgatási irányítás alá helyezésére, hiszen szerinte a vállalati tanács egymásnak ellentmondó döntéseket hozott. Egyetértett azzal, hogy végezzék el a vállalat vagyonának tisztességes értékelését, amivel egyben biztosítható értéken való eladása is.

Tollár József (Zala megye, 6. vk.) a hallottak alapján ugyanerre a következtetésre jutott.

Szabó Ferenc mezőgazdasági és élelmezésügyi államtitkár a felszólalásokra reagálva hangsúlyozta: a vállalat irányítási átsorolásával a kormányzatnak is az a célja, hogy az ügy állami ellenőrzés mellett, versenytárgyalás, pályázat meghirdetésével rendeződjék az Állami Vagyonügynökség bevonásával. Ismételten leszögezte: a mai jogi helyzetben a vállalati tanács csak kezelheti a vállalati vagyont, de azt – helyesen – el nem idegenítheti.

Az Országgyűlés a Nagykanizsai Sörgyár államigazgatási irányítás alá vonására tett kezdeményezést 9 ellenző és 41 tartózkodó szavazattal szemben 183 igennel elfogadta.

A terv- és költségvetési bizottság befejezte az Állami Számvevőszéket érintő módosító indítványok megvitatását, elkészítette jelentését, így az Országgyűlés újból visszatért erre a témára. A beterjesztő Hagelmayer István nem kívánt kiegészítést tenni, úgy ítélte meg, hogy elfogadható a bizottság jelentése. Az elnök indítványára határozathozatal következett. Először Balla Éva módosító javaslatát hagyták jóvá; ezzel egyébként a bizottság is és az előterjesztő is egyetértett. A módosítás értelmében az ÁSZ költségvetését csak úgy hagyják jóvá, hogy a tartalékként feltüntetett, több mint 18 millió forintot kizárólag az Országgyűlés felhatalmazása alapján lehet felhasználni. Az Állami Számvevőszék szervezeti felépítésére, létszámára, éves költségvetésére tett, a módosítással kiegészített határozati javaslatot az Országgyűlés elfogadta.

Az Országgyűlés ezután *Hámori Csaba* indítványát tárgyalta meg. A képviselő az ülésnap elején nyilatkozattervezetet terjesztett elő a Romániában zajló eseményekről és az ott élő magyar nemzetiség helyzetéről. A tanácskozás egyik szünetében összeült a külügyi bizottság, s – kisebb változtatásokkal – elfogadásra ajánlotta a dokumentumot.

A tervezetről véleményt mondott *Tamás Gáspár Miklós*.

Berecz János, a külügyi bizottság elnöke is szót kért, s rövid tájékoztatást adott a bizottság üléséről. Mivel szerdán reggel nyilvánosságra került e javaslat, úgy ítélték meg, meghátrálásnak tekinthető, ha nem foglalkoznak vele. Ezután már csak a nyilatkozat szövegére összpontosítottak, s – apróbb változtatásokkal – elfogadásra ajánlják azt.

Az Országgyűlés 202 igen, 1 ellenző szavazattal, 18 tartózkodás mellett elfogadta a nyilatkozatot.

Következő napirendként a népi kezdeményezésként benyújtott tervezet került a képviselők elé. A Kisiparosok Országos Szervezete 50 ezer aláírással megerősítve nyújtott be népi kezdeményezést, amelyben szorgalmazzák az érdekképviseleti törvény megalkotását, valamint a magánszemélyek jövedelemadójáról szóló, illetve a vállalkozási nyereségadóról szóló törvények módosítását. A képviselők döntöttek az érdekképviseleti törvény megalkotásáról, ám a két törvénymódosításról nem tudtak szavazni, mivel a reformbizottság nem készült el erre vonatkozó határozattervezetével.

Ezt követően egy személyi kérdésben döntött a Tisztelt Ház: elfogadták, hogy a Budapest–Bécs Világkiállítás előkészítésének ellenőrzésére létrehozott ideiglenes bizottság elnöke *Zsigmond Attila* legyen.

Az Országgyűlés határozattervezetek sorozatának megtárgyalását követően interpellációkkal folytatta volna munkáját. Azért csak volna, mert *Tóth Attiláné* (Budapest, 52. vk.) létszámellenőrzést kért. A létszámellenőrzésből pedig kitűnt, hogy a plénum egy fő híján határozatképtelen. Ezért az elnöklő Horváth Lajos az ülést berekesztette.

Megtartotta alakuló ülését a parlament különbizottsága

A belső biztonsági szolgálat tevékenységét vizsgáló parlamenti bizottság szerdán megtartotta alakuló ülését, ahol kialakította vizsgálati módszereit, eljárási és müködési rendjét, valamint meghallgatta dr. Kámán József katonai főügyészt az ügyészségi vizsgálat állásáról.

A bizottság elnöke ezúton is tájékoztatja a közvéleményt, hogy a bizottság munkáját zárt ülésekben tartja a vizsgálat tárgya miatt, azonban tevékenységéről a vizsgálat befejezésekor beszámol az Országgyűlésnek, és tájékoztatni fogja a közvéleményt is.

A módosított sajtótörvény

Az 1986-ban elfogadott sajtótörvényt több lényeges ponton módosította tegnap a Tisztelt Ház. Az egyik szövegmódosítás értelmében a jövőben nemcsak állami szervek, jogi személyek, hanem természetes személyek is alapíthatnak időszaki lapot vagy helyi jellegű önálló rádió- és televízióműsort készítő stúdiót.

Könnyebbé váltak a lapindítás feltételei is, hiszen e sajtótermékek előállítására csupán bejelentési kötelezettség érvényes. A bejelentés alapján az adott lapot nyilvántartásba veszik, s a nyilvántartásba vétel csak akkor tagadható meg, ha a sajtótermék tartalma a törvényben foglalt tilalmakba ütközik. E tilalmak köréről a módosított sajtótörvény következőképpen rendelkezik: „A sajtószabadság gyakorlása nem valósíthat meg bűncselekményt vagy bűncselekmény elkövetésére való felhivást, valamint nem járhat mások személyhez fűződő jogainak sérelmével." E paragrafust az Országgyűlés – egy képviselő módosító indítvány elfogadásával – kiegészítette azzal, hogy a sajtószabadság gyakorlása során nem sértheti a közerkölcsöt és a közszemérmet.

Az elfogadott törvénymódosítás újraszabályozza a személyiségi jogok sajtóbeli megsértését is. Ennek értelmében ilyen esetekben – a sajtóval szemben indított polgári perben – a bíróság 500 ezer forint kártérítési összeget szabhat ki. Mivel a képviselők nem fogadták el, hogy a megitélt kártérítési összeget a sértett kapja, ezért a törvény értelmében a birság összegét közérdekű célok megvalósítására kell felhasználni.

A most módosított sajtótörvény csak átmenetileg szabályozza a tömegkommunikációval, a sajtóval kapcsolatos kérdéseket, hiszen jelenleg is dolgoznak az Igazságügyi Minisztériumban az új sajtótörvényen. A több területet átfogó, feltehetően információs törvény tervezetét azonban már csak a választások utáni új Országgyűlés tárgyalja meg.

Sajtótájékoztató az Állami Számvevőszék munkájáról

Az újonnan létrehozott Állami Számvevőszék vezetői tartottak sajtótájékoztatót szerdán a Parlamentben a szervezet munkájáról és terveiről.

Hagelmayer István, az ÁSZ elnöke elmondotta, hogy a KGST-országok közül Magyarországon alakult meg elsőként ilyen szervezet, amely a jogállamiság kiépítésének egyik fontos eleme. Az Állami Számvevőszék alapvetően az állami költségvetés realitását, a költségvetési törvényben foglaltak végrehajtását kívánja megítélni, s erről folyamatosan tájékoztatja a parlamentet. Emellett fontos feladata az állami vagyon felhasználásának, hasznosításának ellenőrzése.

Az újságírók kérdéseire válaszolva az ÁSZ elnöke elmondotta: a szervezet parlament elé beterjesztett költségvetése nem tartalmazott luxuskiadásokat, mégis jogos volt néhány képviselő felvetése, s ezért is döntött úgy, hogy felülvizsgálja a mérleget. Ennek eredményeként sikerült jelentősebb megtakarítást elérni. Magyarázatként hozzáfűzte: a kezdeti időszakban nincsenek tapasztalataik azzal kapcsolatban, hogy mi mennyibe fog kerülni, s így érthetően a biztonságra törekedve terveztek.

Sándor István, az ÁSZ elnökhelyettese beszámolt arról is, hogy már vizsgálták az MSZP által elkészített vagyonmérleget. Az eddigi megállapításaik szerint ez a mérleg nem tekinthető teljesnek. Ugyanakkor az is igaz, hogy nem könnyű az ellenőrzést elvégezni, mivel a múlt évi kongresszust követően gyorsan megindult a pártapparátus szétszéledése, a bizonylatok rendezetlenek, a gazdálkodás szervezetlen.

Sándor István a KNEB múltjával kapcsolatban elmondotta: az ellenőrző szervezet a Minisztertanácshoz tartozott, s így volt olyan időszak, amikor *Czinege Lajos* akkori miniszterelnök-helyettes felügyelte tevékenységüket. Az ellenőrzéseket szakszerűen elvégezték, azokat többnyire el is juttatták a Minisztertanácshoz, ám hasznosításukról az akkori kormány döntött. Így kerülhetett sor arra, hogy a Honvédelmi Minisztériumban elvégzett vizsgálatok megállapításait – amelyek sok tekintetben hasonlóak voltak a közelmúltban nyilvánosságra kerültekhez – elfektették.

Szűrös Mátyás az újságírószövetség elnökségi ülésén

A vitákkal, feszültségekkel terhes belpolitikai helyzetben nagy felelősség hárul a sajtó munkatársaira a békés átmenet biztosításában. Az újságírók – az írott és az elektronikus média munkatársai – mindenekelőtt azzal segíthetnek, ha egyfajta kiegyensúlyozott szellemi hátteret teremtenek a demokratikus átmenethez, s az indulatok szítása, a megalapozatlan követelések helyett a józanul gondolkodó emberek véleményének engednek teret a lapok hasábjain, a képernyőn, a rádióban – hangoztatta *Szűrös Mátyás* ideiglenes köztársasági elnök szerdán, az újságírószövetség elnöksége előtt.

A Magyar Újságírók Országos Szövetségének elnöksége kötetlen, ám a terítékre került témaköröket tekintve igencsak fajsúlyos eszmecserére invitálta a Magyar Köztársaság ideiglenes elnökét. A találkozón olyan, elsőrendű belpolitikai kérdéssé vált problémákat vettek górcső alá, mint például a megyei lapok helyzete, a tv és a rádió kuratóriumának tevékenysége, illetve a sajtó függetlenségét, önállóságát szavatoló törvénykezés állása.

Az elnöki látogatásnak közvetlen aktualitást adott, hogy a parlament szerdán döntött a sajtótörvény módosításáról. Szűrös Mátyás e határozatra utalva emlékeztetett arra, hogy bár a sajtó működése újabb fontos garanciális elemekkel gazdagodott, nélkülözhetetlen egy új, korszerű tájékoztatási törvény megalkotása. Ennek feladata azonban valószínűleg már a szabad választások után összeülő új Országgyűlés feladata lesz. Addig is a sajtónak a békés átmenet elősegítésére kell összpontosítania erőit, csillapítva a magyar közéletben tapasztalható „rosszindulatú jelenségeket".

Ami a megyei lapok sorsát illeti, az ideiglenes köztársasági elnök határozott véleménye: korábbi pártelkötelezettségükkel szakítva nemzeti tájékoztatási eszközökké kell válniuk a megyei sajtóorgánumoknak. Az elnökségi ülésen a legélénkebb eszmecsere éppen e kérdés kapcsán alakult ki. A MUOSZ vezető testületének tagjai emlékeztettek arra, hogy a Magyar Szocialista Párt a minap nyilvánosságra hozott állásfoglalása szerint továbbra is egyértelműen ragaszkodik a tulajdonában lévő kiadóvállalatok és az ezek körébe tartozó lapok tulajdonjogához. Ehhez képest sovány vigasz, hogy az MSZP szerint a tulajdonjog fenntartása nem kötelezi a szerkesztőségeket pártpolitikai célok követelésére. Az elnökségi ülésen megfogalmazódott álláspont szerint a kiadók párttulajdonának fenntartása ellentétes a megyei lapok nemzeti média jellegével.

A magyar megítélés szerint azonban pluralizmus nélkül nincs demokrácia. Bár elméleti tételként elfogadható a szovjet álláspont, a valóság még soha sem igazolta azt a tételt.

Mihail Gorbacsovnak olyan súlyos problémákkal kell megküzdenie, mint a gazdasági reform, a nemzetiségi kérdés és az apparátus „áthangolása". E nagy horderejű problémák megoldása során a már említett lépéshátrány mellett Mihail Gorbacsovnak a Szovjetunió helyzetéből adódó „nagyhatalmi görccsel" is meg kell küzdenie, ami az új gondolkodásmód próbaköve is egyben.

Ami Magyarország és a Szovjetunió viszonyát illeti, Szűrös Mátyás nézete szerint hazánknak úgy kell alakítania politikáját, hogy egy esetleges szovjet konzervatív átrendeződés se gyakorolhasson nyomást a magyar belpolitika alakulására.

Kft.-ket alakít a Mecseki Szénbányák

(Folytatás az 1. oldalról)

len tehát, hogy az alapítók egy 17 milliós fejlesztő beruházásra szánták el magukat. Mivel a kapacitás fölfuttatása 51 új munkahelyet is eredményez, a fejlesztésre szánt összeg egy részét az állam biztosítja a területfejlesztési és szervezési alapból. Hasonló eredményeket várnak alapítói a Minal Kft.-től, amelynek neve már profiljáról is tanúskodik. Az új társaság a terület alumínium hulladékát felhasználva minőségi öntvényeket kíván előállítani. A nyersanyag biztosítása érdekében az egyik alapító a MEH, míg az osztrák Kimex Kft. belépésével, az általa apportként bevitt spektográffal nemcsak a szükséges minősítés oldható meg, de a külföldi tag öt évre 60 százalékos adókedvezményt is biztosít a kft. számára. A termelés a szükséges átalakítások után még idén tavasszal megindulhat a Car–MaT-hoz hasonlóan István-aknán helyet kapó vállalkozásban.

Február 1-jétől Mediterránker néven él a Mecseki Szénbányák legújabb, az Élelmiszerkereskedelmi Rt.-vel közösen létrehozott kft.-je, amely az új raktárépület elkészültéig bérelt telephelyen folytatja majd élelmiszer nagykereskedelmi és diszkont kiskereskedelmi vállalkozását.

– Igyekszünk kihasználni minden, még a megye helyzetéből fakadó lehetőségeket is, itt elsősorban adókedvezményre, különböző pályázatokon elérhető támogatásokra gondolok – tájékoztatott tovább Kiss Lajos. – Fogadókészségünk még mindig igen széles körű, igyekszünk rámozdulni minden kínálkozó kedvező lehetőségre. A későbbiek során pedig szeretnénk egyfajta rendszert kialakítani vállalkozásainkban, mégpedig úgy, hogy a fémmegmunkáló társaságok István-aknán, az ugyancsak felmerült fafeldolgozó profil Széchenyi-aknán, a kereskedelmi ágazat pedig Újhegyen kapjon helyet.

E kis- és középvállalkozások a vállalat hatalmas vagyonának mindössze töredékét érintik. Jelentőségüket viszont a kiadások csökkentésén, a hozamon túl az növeli nem kis mértékben, hogy szinte valamennyi új munkahelyet is teremt, amiből nem lesz elég egy ideig a megyében.

Kaszás E.

Február 1-jei áremelések

Lakbérek, vízdíjak, helyi és vasúti közlekedés, élelmiszeripari termékek, szolgáltatások

A Minisztertanács ez év január 8-án hozta nyilvánosságra az Országgyűlés által jóváhagyott gazdaságpolitikai program és állami költségvetés alapján elhatározott idei fogyasztói áremeléseket. Ennek megfelelően csütörtöktől emelkednek a lakbérek, a vízdíjak, a helyi közlekedés tarifái, a vasúti és a közúti személyszállítási díjak, továbbá egyes távközlési szolgáltatások árai. Ugyancsak február 1-jén újabb élelmiszeripari termékek és szolgáltatások árai növekednek.

A lakbérek átlagosan 35 százalékkal emelkednek. A komfort nélküli és a félkomfortos állami bérlakások bérleti díjai változatlanok maradnak. A komfortos állami lakások bére négyzetméterenként 12 forintról 15 forintra, az összkomfortosoké 15-ről 22 forintra emelkedik. A helyi tanács a lakbér konkrét megállapításánál a műszaki állapottól és a településen belüli fekvéstől függően a korábbinál nagyobb differenciálással élhet. A tanácsi szervek február végéig kiértesítik a bérlőket a megváltozott lakbérek összegéről. Az IKV-k ugyancsak írásban tájékoztatják a lakókat a fizetendő vízdíjakról. Ahol a vízfogyasztás lakásonként nem mérhető, ebben az évben a díjfizetés a bérlemények komfortfokozatának, szobaszámának függvényében, differenciált normatívák alapján történik.

A kormány intézkedései nyomán, ugyancsak február 1-jétől a vasúti közlekedésben 20 százalékkal emelkednek a személyfuvarozási tarifák. A díjváltozás kizárólag a belföldi utazásokat érinti. Az új menetdíjakat a pályaudvari pénztáraknál kifüggesztették. Hasonló mértékben emelkednek a közúti személyszállítási díjak. Mind a vasúti, mind a közúti díjaknál a munkába járásnál, valamint a tanulók iskolába járásánál meghatározott szociálpolitikai kedvezmények változatlanul érvényesek. Ugyanakkor a tanintézetek által igénybe vett különjárati autóbuszok tarifái 15 százalékkal emelkednek.

Az MTI értesülése szerint a taxitarifák is emelkednek, de az órák átállítása valamennyi kocsiban még heteket vehet igénybe. Az emelés mértékéről még szerdán délután is tanácskoztak.

A helyi közlekedési tarifák átlagosan 45 százalékkal emelkednek, ennek mértéke Budapesten nagyobb, vidéken kisebb. Arányosan emelkednek a bérletek, a tanuló- és nyugdíjasbérletek árai, de a 70 éven felüliek ingyenes utazási lehetősége továbbra is megmarad. A BKV-nál a villamos vonaljegy ára 8, az autóbuszoké 10 forint lesz. Amíg az új jegyek elkészülnek, az utasoknak az új viteldíjnak megfelelő összértékű régi fajta jegyeket együttesen kell érvényesíteniük.

A Magyar Távközlési Vállalat arról tájékoztatott, hogy ugyancsak 1990. február 1-jétől, a belföldi távhívási díjakat átlagosan 30–35 százalékkal emeli. Egyidejűleg azonban a helyi és a távhívással lefolytatott, úgynevezett éjszakai díjkedvezményt a hétvégére is kiterjesztik, azaz szombaton 14 órától hétfőn reggel 7 óráig olcsóbban lehet telefonálni. A kézi kapcsolás pótdíja belföldön 50, nemzetközi viszonylatban 100 forint lesz. Az ébresztés díja 6 forintra emelkedik, de ha a hét mind az öt munkanapjára kér valaki ébresztést, az 25, ha pedig egész hónapra folyamatosan, akkor 120 forintba kerül. Változik továbbá a késedelmes számlabefizetés díja. Az első késés 50, minden további későbbi befizetés 150 forintba kerül. A helyi és a nemzetközi beszélgetések díja nem változik.

A kormány közleménye szerint a 15 éve változatlan telex előfizetési díj kétszeresére emelkedik, és ezentúl havonta 1000 forint lesz.

A Fürdőigazgatóság bejelentése alapján, február 1-jétől átlagosan 6,20 forinttal emelkednek a fürdők, strandok belépői, szolgáltatásai; a budapesti Gellért, illetve a Palatinus strandoké ennél jóval nagyobb mértékben.

A Csemege Vállalattól szerzett információk szerint néhány élelmiszer ára is emelkedik csütörtöktől, sőt, február 5-én további áremelések várhatók, de ez utóbbiról még nem közöltek részleteket. A február 1-jei változásokról: a VOSZK átlag 10 százalékkal emeli a palackozott égetett szeszes italok árát. Hasonló mértékben drágulnak a Debreceni Á. G. gyümölcsborai és égetett szeszes italai. A Füszért tájékoztatása szerint jó néhány fűszerféle is többe kerül ezentúl, s emelte több csemegecikk árát a Vörös Csillag Tsz is, így például a Túró Rudi 3,90 helyett 4,50-be kerül ezentúl.

Például

Szerkeszti: Bozsik László és Pauska Zsolt

Megint jönnek, kopogtatnak

Ez esetben nem az ablak reng belé, jó érzésünk berzenkedhet több ízben.

Sok levelet és telefont is kaptunk az ajánlási szelvényekkel kapcsolatos vélhető visszaélésekről. Reméljük, nem ez lesz a jellemző a választási hadjárat további részében, mint ahogy abban is bízunk, hogy nem lesz igaza egyik olvasónknak. Ő telefonon jelezte: rossz ötletünk volt múltkor. Leírtuk ugyanis, hogy aki visszaélésekről tud, vagy maga is tapasztal hasonlót, szóljon. Olvasónk szerint ezután az egymással vetekedő pártok majd azt mondják embereiknek, hogy adják ki magukat más párt „toborzójának", és így a másik párt kerülhet bajba. Itt tartanánk?

Vannak örömtelibb hírek is. Megtudtuk, hogy a lapunkban megjelent országgyűlési képviselőjelölt-jelöltek közül néhányan igazi jelöltnek érezhetik magukat a március 25-i igazi választásokra, hiszen bemutatták az illetékes választási bizottság előtt a 750 összegyűjtött ajánlási szelvényt.

Természetesen február 23-ig továbbra is lehetősége van mindenkinek arra, hogy akár saját magát jelölve, független pályázóként induljon. Jelentkeznie az adott választási bizottságnál csak akkor kell, ha összegyűjtött 750 ajánlási szelvényt. Szerkesztőségünk is ismételten azt kéri: a mostantól induló független jelölteket csak azután mutatjuk be, miután a 750 ajánlási szelvénnyel a választási bizottságoknál jelentkeztek.

Csap-da

Manapság már a vízdíj sem mindegy. Pedig hát valamikor voltak emberek, akiknek legkellemesebb szórakozása az volt, hogy hetente eláztatták az alattuk lakókat – nemes bosszút állva házbeli sérelmeikért.

A régi szép időknek vége. Pécsett például, ahol köztudottan a legdrágább a víz Magyarországon (az illetékesek szerint azért, mert a Dunából kell ellátni a várost) van lakás, ahol évente több ezer forintos többletkiadást jelent a díj emelése.

A tömbházakban a jelenlegi gyakorlat szerint a házmester, vagy a közös képviselő a lakások számával osztja el a lépcsőházra jutó összköltséget. Van akinek jó ez, de vannak, akik háborognak a gyakorlat miatt. „Eddig nemigen firtattuk, hogy miért fizetünk mi, egyedülállók ugyanannyit, mint azok, akik négyen-öten laktak egy lakásban, tehát elvileg többször annyi vizet is használtak el, mint mi... Most viszont annyira felmentek az árak, hogy szólnunk kell" – hallottuk egy magát megnevezni nem kívánó telefonálótól. (Vajon miért fél az illető?) „Kisnyugdíjas vagyok, az a lehetőségem sincs meg, hogy 8–10 ezer forintért külön vízórát szereltessek fel... Mit tehetnék?"

Nem tudjuk. Talán a lakóközösséggel kellene megbeszélni a dolgot.

Majd meglátjuk(?)

Nyilvánosságra hozták a világhírű Gallup közvéleménykutató intézet adatait három fontos politikai kérdésről, 1989 végén készített felméréseket alapul véve. A világ 36 országában készített kutatás szerint Magyarország a legborúlátóbb.

1990-re a magyarországi megkérdezettek közül 15% vár jobbat, 58% rosszabbat, 15% változatlan körülményeket gondol, 12% nem válaszolt. Az 58 százalékos „rosszabbvárás" után 35 százalékkal Ausztrália következik, míg a japánok öt százaléknyian vélekedtek így. Megjegyzendő, hogy az uruguayiak 66, az olaszok 59 százaléka jobb körülményekben bízik.

A második kérdés a sztrájkokkal foglalkozik. A magyarok itt is listavezetők, hatvan százaléknyi megkérdezett vélekedett úgy, hogy nőni fog a sztrájkok száma. A másik véglet Japán, ahol csupán nyolc százalék esélyt adnak a növekedésnek. Érdekes, hogy a Szovjetunióban megkérdezettek 34 százaléka szerint csökkenni fog a sztrájkok száma idén. A magyar válaszolók nyolc százaléka vélekedett így.

A harmadik kérdés a nemzetközi békével foglalkozik. Két véglet: békésebb: Szovjetunió 64%, Franciaország 10%, (a magyar arányszám 22%). Konfliktusosabb: Mexikó 42%, Belgium 3%. A magyar arányszám itt 29%.

Kamatadó–Zsolnay

Úgy tűnik, nem volt hiábavaló a Zsolnay gyári munkások felhívása kamatadó-ügyben. A porcelángyárban már az elmúlt héten több mint ezer aláírás gyűlt össze, s egyre-másra kapja rovatunk is a leveleket, s telefonokat. Az érdeklődők általában azt tudakolják, miként lehet csatlakozni a felhíváshoz.

Nos, mint már megírtuk, a Zsolnay Porcelángyár portáján kell leadni az összegyűlt aláírásokat (személyi számmal együtt). Ezúton is kérjük tisztelt olvasóinkat, hogy leveleiket ne rovatunkhoz, a szerkesztőségbe küldjék, hiszen az akciót nem a Például szervezte, mi csupán tájékoztattunk a kezdeményezésről.

Választási segítség

A Baranya Megyei Tanács és a Baranya Megyei Könyvtár az 1989-ben létrehozott Politikai Információs Bázis szolgáltatásaival kívánja valamennyi képviselőjelölt munkáját segíteni. A Megyei Könyvtár épületében működő (Pécs, Geisler E. u. 8.) Politikai Információs Bázis az alábbi szolgáltatásokkal áll rendelkezésre:

Az utóbbi években megjelent politikai könyvek és időszaki kiadványok válogatott gyűjteményével, a hetente megjelenő „Tájékoztató" c. bibliográfiával, melyben a Baranya megyéről megjelent cikkekről, valamint a rádió és televízió adóin sugárzott, Baranya megyét érintő legfontosabb műsorokat gyűjtjük össze, a különböző politikai pártok és egyesületek működése során keletkezett dokumentumokkal, a városi és megyei tanács üléseinek előterjesztéseivel, s ezen ülések jegyzőkönyveivel, a KSH Baranya Megyei Igazgatóságának kiadványaival.

Továbbá bármely társadalomtudományi témában a tájékoztató szolgálat tényre, adatokra vonatkozó kérdéseket megválaszol, illetve bibliográfiát állít össze meghatározott témakörökben.

A dokumentumok közül a könyvek otthoni használatra kikölcsönözhetők, az összes többi helyben használható. Valamennyi dokumentumról készíthető fénymásolat.

„ATTIKA" Építőipari Kft. azonnali belépéssel FELVESZ:
– kőműveseket,
– ácsokat,
– segédmunkásokat.
Jó kereseti lehetőség!
Pécsiek előnyben!
Jelentkezés személyesen, Pécs, Főiskola u. 13. sz. alatt.

Osztrák–magyar vegyes vállalat
iroda céljából, exkluzív kivitelű, legalább 2 helyiségből álló
bérleményt keres
a belvárosban vagy a Mecsek-oldalban.
Jelentkezni: 19-053-as telefonon, egész nap.

Vízkutató és Fúró Vállalat kaposvári üzemvezetősége FELVESZ:
fúrási szak- és betanított munkásokat.
Jelentkezés: VIKUV kaposvári üzemvezetősége, Kaposvár, Vörös Hadsereg u. 2., munkaügy.

HÍREK

FEBRUÁR 1., CSÜTÖRTÖK

Szeretettel köszöntjük névnapjuk alkalmából IGNÁC nevű kedves olvasóinkat.

A Nap kél 7.11 – nyugszik 16.44 órakor
A Hold kél 1.18 – nyugszik — órakor

Olvasószolgálat

Hírek, tudósítások, események közölhetők 14–16 óráig a 15-000 telefonszámon

Hírszerkesztő:
CSUTI JÁNOS

CB-adóvevőnk hívható 14–16 óráig az USB 33-as csatornán.

Ma délelőtt 9–12 óráig panaszügyekben fogad, a 10-046-os számon. hívható
HETÉNYI JÁNOSNÉ

Szerkesztőségi hírügyeletes 16—19 óráig a 10-053-as számon
NAGY ISTVÁN

A Pécsi városi választási iroda közleménye

A választási iroda felhivja a városban jelöltet állító politikai és társadalmi szerveket, valamint a független jelölteket, hogy ajánlási szelvényeiket a választási hirdetményben is közzétett módon szíveskedjenek leadni.

Az egyéni választókerület jelöltjeit legkésőbb február 23-án éjfélig beérkezően lehet bejelenteni az egyéni választási bizottság hivatali helyiségében: Pécs, Széchenyi tér 1., városi tanácsszékház, I. emelet 38. A bejelentéshez csatolni kell az ajánló szelvényeket és a jelölt nyilatkozatát arról, hogy választójoga van, a jelölést elfogadja; nincs olyan tisztsége, amely összeférhetetlen a képviselői megbízással, illetve megválasztása esetén arról lemond, s hogy más egyéni választókerületben jelölést nem fogad el. A bejelentéssel egyidejüleg kell írásban nyilatkozni arról, hogy a független jelöltek és a jelöltet állító pártok kiket delegálnak a szavazatszámláló bizottságokba és az egyéni választókerületi bizottságba.

Kérjük, hogy ajánlószelvény leadási szándékukat szíveskedjenek a városi választási irodánál vagy az egyéni országgyűlési választókerületi bizottságnál előzetesen jelezni a városi tanácsszékház I. emelet 47/B helyiségében, vagy a 13-222/169, 170-es telefonszámon.

Időjárás

Várható időjárás az ország területén csütörtök estig: az ország nagy részén borult, tartósan ködös idő várható ködszitálással, gyenge légmozgással. Csütörtökön kevesebb helyen süt ki a nap. A legalacsonyabb éjszakai hőmérséklet mínusz 2 és plusz 3 fok között, a legmagasabb nappali hőmérséklet a ködös helyeken 5, máshol 10 fok körül lesz.

*

Szerda reggeli vízállások: Barcs 1 cm, apadó, vízhő 2,0 fok. Drávaszabolcs: 75 cm, áradó, vízhő: 3,4 fok. Mohács: 220 cm, áradó, vízhő: 4,6 fok.

Lakossági fórum

Lakossági fórum lesz február 2-án 17 órai kezdettel Pécsett, a Tüzér utcai mozgalmi házban. A Makár oldal készülő részletes rendezési tervét mutatják be, és vitatják meg az ott lakókkal.

◆

– **ABC-t alakítanak ki Drávaszabolcson** 800 négyzetméteres területen. A kivitelezés tavasszal kezdődik. A beruházások, így a helyi és a megyei tanács, a Siklósi Áfész, valamint egy siklósi építőipari szövetkezet kft-be tömörültek. Gyorsított a kivitelezés, az átadást szeptemberre tervezik.

– **Kútfúrók segítségét várja** a Tolna Megyei Természetbarát Bizottság, ugyanis Gráboc és Szálka között lévő erdőkben több ásott kút, forrás elapadt, vagy csak időszakosan ad vizet, mert a környékben az erős tarvágás miatt a vízadókban nem gyűlt össze elegendő víz. Olyan kútfúrók jelentkezését várják Szekszárdon, a Garay Gimnáziumban, akik vállalják a kutak mélyítését. A területen lévő turistaház gondozója a gimnázium, ahol Bodor Árpád túravezető tanárt kell keresni.

Bélyeg

A Magyar Posta Vállalat január 29-én a „Postatörténet" elnevezésű általános forgalmi bélyegsorozat 3 és 5 Ft-os régi telefont és gépszekrényt ábrázoló címletét tekercs és ív kivitelezésben is forgalomba bocsátja.

A bélyegeket Widerkomm Ervin grafikusművész terve alapján 50 bélyeget tartalmazó ívekben a Pénzjegynyomdában, tekercs formában pedig a lipcsei nyomdában készítették.

Az álló téglalap alakú ívben nyomott bélyeg perfolásig terjedő mérete 25x21,63 mm, míg a tekercsbélyegé 25x21,48 mm.

A bélyeg eredetitől eltérő méretű képe:



A bélyegek – 1990. január 29-től – mindenfajta postai küldemény bérmentesítésére korlátlanul felhasználhatók.



Használtruha-turkálót üzemeltetnek, valamint könyvárusitással is foglalkoznak Pécsett, az Athinay úti szakszervezeti könyvtárban, ezzel is növelve az intézmény bevételét. Az eladásra kínált könyveket már a könyvtár bejáratánál megtalálhatják az érdeklődők, míg a turkáló ebben a hónapban a hétvégeken is nyitva tart. Fotó Laufer Lásszló

– **Hatvan ifjú vöröskeresztes.** A januárban megrendezett szigetvári Városi Könyvtárban vöröskeresztes tanfolyamon 60 diák végzett sikeres eredménnyel. A gyerekek nagy része a Széchenyi Utcai Napközi Otthon növendéke.

Az Értelmiségi Klub mai programja

A Pécs-baranyai Értelmiségi Klub ma 19.30-kor kezdi programját a Vasutas Művelődési Házban (Váradi u. 11.) A téma: Választások előtt – Fórum a pécsi pártok képviselőjelöltjeivel.

– **Védőnői lakás.** Diósviszlón háromszobás védőnői lakás készült el. Létesítésére csaknem félmillió forintot költött a harkányi tanács.

☎ 15-000

Sokan érdeklődtek, hogy miért kötik több növényvédőszer árusítását engedélyhez.

Környezet- és természetvédelmi szakemberek elmondták, hogy a gazdák gyakran szabálytalanul használják a szereket, vagyis túladagolják azokat, ezért szennyeződés éri a kialakuló terményt és a talajt is. A Mezőgazdasági Minisztérium ezért elrendelte, hogy nyolcvanféle, különösen veszélyes szert csak azok vásárolhatnak, akik elvégzik a kezelési tanfolyamot és az üzletvezetőnek bemutatják az ezt igazoló oklevelet. Ilyen képzés jelenleg két helyen folyik megyénkben, így Pécsett, a Megyei Növényegészségügyi és Talajvédelmi Állomáson, valamint a Pécsi Galamb- és Kisállattenyésztők Egyesülete szervezésében ugyancsak Pécsett, a Gáspár utca 14-ben.

◆

– **Zárva lesz** a jövő héten a pécsi alagút négy napon át február 5-től, ugyanis a szellőztetőket végleg lezárják. A forgalom naponta 9–13 óráig szünetel.

– **Komlón** új rendőrkapitánysági épület készül a Berek utcában. Kivitelező a Tolna Megyei ÁÉV. A várható átadás 1991 ősze.

Örök búcsú egy szobortól?

A két lelkes pécsi lokálpatrióta, **Felcser László** és **Plazzeriano Ervin** éveken át azt hitte, hogy a pécsi Nagy Lajos Gimnázium Szent Bernát szobra ott áll hajdani fülkéjében, az udvari falban, de befalazva. Úgy vélték, az 1950-es államosításkor egy jószívű ember megkímélte a míves szoborremeket, a Zsolnay Porcelángyár pirogránit alkotását, a még 1936-ban emelt szent-mellszobrot. A múlt pénteki kibontáskor ismét reménykedtek, még azután is, hogy a kettős védő téglafal mögött nem állt semmi. Erről hírt adtunk, hogy várják a tanúkat, akik tudnak valamit. **Dr. Rajczi Péter** tudományos kutató, nyugalmazott gimnáziumi tanár, a Nagy Lajos Gimnázium jeles kutatója jelentkezett rovatunknál és elmondta, hogy szomorú véget ért a féltett mellszobor, jóval később, mint 1950. Méghozzá 1962–63-ban, amikor egy magas rangú fővárosi személyiség meglátta az udvaron a szobrot és azt klerikális, az ifjúság lelkületét negatívan befolyásoló ténynek tartotta, s kérte az azonnali eltávolítását. Az akkori iskolavezetés próbálkozott azzal, hogy múzeumnak, műemléki felügyelőségnek ajánlja fel – sikertelenül. Végül kukába, majd a MÉH-telepre került a szobrocska, de már darabokban. Így ért véget pályafutása, tehát jóval az államosítás után. Most az iskolabarátok és a lokálpatrióták abban bíznak, hogy a Zsolnay gyár őrzi az eredeti gipszmásolatot, a mintát, és akkor tán újramintázható Szent Bernát. Ehhez szükség van **Fürtös György** művész segítségére, aki sok szállal kötődik a gyárhoz, és maga is lelkes városvédő.

Cs. J.

– **A délszláv borosgazdák** első dél-dunántúli borversenyét tartják február 9-én 17 órakor Pécsett, a Délszláv Klubban, ahol eddig csak pécsi szőlősgazdák szoktak őszszejönni hagyományos vetélkedőjükre. Most horvátokat, szerbeket, szlovákokat várnak. Eddig 15-en jelentkeztek, főként Mohácsról. Legalább félszáz jelentkezővel számolnak, a borminta több mint száz lehet.

◆

Halálozás

Isten akaratát elfogadva tudatjuk, hogy szeretett testvérem, felejthetetlen nagynénink,
ÖZV. HENGL ISTVÁNNÉ
Gyenis Rozália
(Béra)
76 éves korában elhunyt. Temetése Ellenden 1990. február 3-án, szombaton du. fél 2 órakor kezdődő szentmisével lesz. Minden külön értesítés helyett. A gyászoló Gyenis család.

1990. január 26-án, 37 éves korában elhunyt szerettünket,
DR. KUN JÁNOST
február 2-án délután 3 órakor kísérjük utolsó útjára a tolnai temetőben. Éva, Szilárdka és a rokonság.

A Baranya–Tolna Megyei Tégla- és Cserépipari Vállalat gazdasági vezetése, szakszervezeti bizottsága és dolgozói megrendülten tudatják, hogy
DR. KUN JÁNOS,
a vállalat jogtanácsosa
életének 37. évében elhunyt. Temetése február 2-án 15 órakor lesz Tolnán. Emlékét kegyelettel megőrizzük.

Mély fájdalommal tudatjuk, hogy drága édesapa, nagyapa és szeretett férjem,
BOZSANOVICS MIHÁLY
pogányi lakos, 64. életévében hosszú szenvedés után megpihent. Temetése február 2-án, pénteken 14.30 órakor a pogányi temetőben lesz. A gyászoló család.

04-05-07

Szerencsés kimenetelű autóbusztűz volt kedden Pécsett, a Kalinyin út 8. számú ház közelében, ahol a helyi járat egyik busza kigyulladt. A tűz az üzemanyagcsőnél keletkezett, jelentősebb kárt nem okozott. Mire a tűzoltók kiértek, a sofőr eloltotta a lángokat és az utasokat is időben kimenekítette. Személyi sérülés nem történt.

– **Az Ormánság** után Baranya más településén is terjed a csigatartás. Pellérden két, míg Karácodfán egy család próbálkozik az éti csigák tartásával, családonként egy-két hektáros területen. Legalább három hét telik el, mire annyira elszaporodik az állomány, hogy kezdhetik az értékesítést.

– **Galériát alakítottak ki** a szigetvári gyermekkönyvtárban azzal a céllal, hogy havonta egy-egy iskola amatőr képzőművészeti alkotóközössége bemutatkozzon. A sort a szigetvári 1. számú iskola szakkörösei kezdték. Majd bemutatkozott Dencsháza, Dobsza. A szervezők, Erős Zsuzsa népművelő és Horváthné Gulyás Anna könyvtáros várják az újabb jelentkezőket.

◆

Becsületes megtaláló

Január 2-án a fiam visszautazott Budapestre, a Műszaki Főiskolára, és a Szigetvárról Pécsre tartó vonaton felejtette az irattárcáját, benne az összes személyi okmányát, valamint 1500 forintot. Miklós Domonkos úr megtalálta és becsülettel leadta a szentlőrinci vasútállomás forgalmi irodájában. Igen nagy gondtól és utánajárástól mentett meg bennünket. A MÁV dolgozója, aki átvette, még azt is megtette, hogy utána telefonált: egyáltalán tudja a fiam, hol keresse a papírjait (már a dombóvári vasútállomáson értesítették).

Ebben a rohanó világban sajnos, egyre kevesebb az ilyen segítőkész ember. Köszönjük.

Gregorovics Györgyné
Szigetvár, Turbéki u. 32.

◆

Közlemények

Komlón, a Művelődési Központ dolgozói baráti kört alapítanak, melynek célja lakóhelyük kulturális hagyományait megőrizni és azokat továbbadni. Az érdeklődőket Komlón, a Művelődési Központba, a Kossuth tér 4-be várják.

A Mecseki Szénbányák Külfejtési Üzeme értesíti a lakosokat, hogy a Rücker-aknai külfejtésben esetenként robbantási munkákat végeznek, aminek kezdetét és befejeztét szirénahang jelzi.

Pécsett, a Petőfi utcában lévő Vitamin étterem ismét szállít ételt mozgássérültek lakására. A szervezés végett érdeklődés a reformboltban a 32-912-es telefonon, Dénes Ottónál.

A pécsi „Bóbita" Bábszínház vasárnapi előadásrendje február 4-től megváltozik. Az előadások kezdési időpontja délelőtt 10 óra helyett délután 3 óra lesz.

A pécsi Nevelési Központ Művelődési Háza óvodástornát indít 4–6 éves korú gyerekek részére, melyre jelentkezni az aulában lehet.

Nyugdíjasok részére ingyenes egészségmegőrző tornát tartanak keddenként és csütörtökönként 10 órától.

Adószaktanácsadó-képzést indít a JPTE Közgazdaságtudományi Kar és a Magyar Közgazdasági Társaság. Február 20-ig lehet jelentkezni rá a JPTE Rákóczi út 80-ban dr. Heinrich Györgynél vagy a 11-443/122-es telefonszámon.

A Szigetvári Takarékszövetkezet két nyeremény Dacia tulajdonosát keresi. A szigetvári körzetben az 502 768 számú, a pécsi kirendeltségnél pedig a 671 609 számú tombolajegy, ill. betétkönyv tulajdonosa veheti át a nyereményt.

Egyetemi és főiskolai felvételi vizsgákra előkészítő levelező tanfolyamokat indítunk magyar, történelem, matematika, fizika, biológia, kémia, földrajz, angol és német tárgyakból! (Angolból, németből nyelvvizsga előkészítőt is!) Kérjen tájékoztatót! PALLAS Felvételi Előkészítő Munkaközösség. 1364 Budapest 4. Pf.: 126.

Egészségügyi szolgálat

KÓRHÁZI FELVÉTELES ÜGYELETEK

Mindennapos felvételi ügyeletek gyermek beteget részére. Pécs város: POTE Gyermekklinika, Szigetvár város és járás, a pécsi és a volt sellyei járás: Megyei Gyermekkórház. Gyermeksebészeti, kórházi felvételt igénylő gyermekfülészeti betegek, égett és forrázott gyermekek részére páratlan napokon: POTE Gyermekklinika, páros napokon: Megyei Gyermekkórház Pécs és a megye egész területéről.

Felnőtt belgyógyászat, sebészet, baleseti sebészet Pécs város lakossága részére: POTE I. sz. Belgyógyászati és Sebészeti Klinika. Égési sérülések: Honvéd Kórház. Koponya- és agysérülések: Idegsebészet. Pécs város és a csatolt községek neurológiai betegeinek felvételét a Neurológiai Klinika, pszichiátriai betegek felvételét a Pszichiátriai Klinika látja el. Szemészeti betegek ügyeleti ellátása 17.00 órától: POTE Szemészeti Klinika. Felnőtt orr-fül-gégészet: POTE Orr-Fül-Gégeklinika.

ÉJSZAKAI KÖRZETI ORVOSI UGYELET

Pécs város felnőtt lakossága részére egy helyen, a Lánc utcai rendelőintézet földszinti ügyeleti helyiségeiben, minden este 7 órától másnap reggel 7 óráig. Telefon: 14-347.

Fogászati ügyelet minden este 7 órától másnap reggel 7 óráig a Lánc utcai rendelőintézet földszinti ügyeleti helyiségeiben – gyermekek részére is. Telefon: 14-347.

Gyermeklakosság részére egy helyen, a Gyermekklinikán (Pécs, József A. u. 7., bejárat a Bajnok u. felől), este 7 órától másnap reggel 7 óráig. Telefon: 10-938.

ÉJSZAKAI UGYELETES GYÓGYSZERTÁRAK

Pécs, Lánc u. 20. 10/8. sz. gyógyszertár; Pécs, Bajcsy-Zsilinszky u. 23. 10/14. sz. gyógyszertár.

*

SOS-ÉLET telefonszolgálat díjmentesen hívható a 12-390-es számon, este 7 órától másnap reggel 7 óráig.

*

ÖSSZEVONT KÖRZETI ORVOSI UGYELET

1990. január 1-jén összevont körzeti orvosi rendelés lesz du. 13.00–19.00 óráig az alábbi helyeken: Lánc utcai rendelőintézet, fszt. Tel.: 14-455. Dr. Veress E. u. rendelőint. Tel.: 15-833. Munkácsy M. u. rendelőint., II. e. Tel.: 13-833. Korvin O. u. 23. Tel.: 11-169. Krisztina tér. Telefon: 14-133.

A délelőtti rendelések a szokásos helyeken és időben lesznek megtartva.

Információk

Rendezvények

Pécsett, a Zipernovszky K. Műszaki Szakközépiskolában, a moziteremben az egyetemi felvételi rendszerről tart tájékoztatót Neuwieth Gábor, a Művelődési Minisztérium felvételi szakértője ma 16 órakor.

Komlón, a színházteremben 1-jén 19 órakor a Danubius Vonósnégyes szerepel.

A pécsi IH Galériában február 1-jétől 20-ig válogatást láthatnak a Pécsi Grafikai Műhelyben készült munkákból.

Pécsett, a Művészetek Háza nagytermében „Színek és hangszínek" címmel a festészet és a zene, a zeneterápia aspektusából tart előadást dr. Heirich Otto Moll frankfurti professzor csütörtökön 19 órakor.

Pszichológiai tanácsadás működik Pécsett, a Déryné u. 1-ben ma 16 órától.

Ingyenes jogi tanácsadás működik Pécsett, a Rét u. 4-ben ma 17-től 19 óráig.

A Pécsi Nagycsaládosok Egyesülete február 1-jén 17.00 órai kezdettel a Vasutas Művelődési Házban havi klubfoglalkozását tartja. Minden érdeklődőt szeretettel várnak.

Közérdekű

A Z. K. Ipari Szakközépiskola lánghegesztő, ívhegesztő, CO_2 védőgázas ívhegesztő tanfolyamot indítunk. (Pécs, 48-as tér 2. sz.) Előfeltétel: 18. életév betöltése, 8. ált. iskolai végzettség. Alakuló megbeszélés: február 5-én 15 órakor lesz.

A Budai N. A. u. óvoda hibás irányítószámú körbélyegzőjét „Napköziotthonos Óvoda 7621 Pécs, Budai Nagy Antal u. 5." ellopták. Használata érvénytelen: 1990. január 30.

Áramszünet lesz 1990. február 5–9-ig naponta 7–15 óráig Cserkút község területén.

Áramszünet lesz február 1-jén 7–15 óráig Pécs, Szabadságharc u., Eszperantó u., Bányász, Vértanúk u., Jószerencse u., Thököly u., Csapó J. u., Csille köz, Kinizsi u., Perényi u., Csokonai u., Wesselényi u., Barátság u., Irinyi J. u., Györgytelep, Györgyakna és Árpádtető területén.

A „Bóbita" Bábszínház előadásrendje 1990. február 1-jétől megváltozik. A vasárnapi előadások új kezdési időpontja du. 3 óra.

Az Újmecsekaljai I. Lakás- és Garázsfenntartó Szövetkezet igazgatósága pályázatot hirdet

lakásszövetkezeti elnök tisztségére

Pályázati feltételek: jogi, közgazdasági vagy műszaki felső- vagy középfokú végzettség és vezetői készség. Az elnöki munkakört másod- vagy mellékfoglalkozásban kívánjuk betölteni, de lehet arra alkalmas nyugdíjas is.

Az elnökjelölt csak szövetkezetünk tagja lehet.

Jelentkezni lehet írásban vagy személyesen dr. Szava Dezső mb. elnöknél, naponta 9–11 óráig, Pécs, Építők útja 2/C alatti szövetkezeti irodában.

Pécs-Meszesen, a „Papok szőlője" területén telkek közművesítve, kedvező feltételekkel
ELADÓK.
Pécs, Déryné u. 21. sz. alatt épülő társasházban
1 db 111 négyzetméteres lakrész
ELADÓ.
30,40 négyzetméteres üzlethelyiség és egy 8,3 négyzetméteres kiállítórész
BÉRBE ADÓ
a Kossuth L. u. 75. sz. ház földszintjén, a Kossuth utcai oldalon.
Érdeklődni: PÉCSITERV, beruházási és vállalkozási osztály.
Rákóczi út 1. Tel.: 25-655/162 melléken.

Százmilliós támogatás a színházrekonstrukció idei befejezésére



A pécsi Zsolnay múzeum kiállításának egy részlete

Béres Részvénytársaság

A Béres Export–Import Részvénytársaság és a Herbária Vállalat közös nyilatkozatban tájékoztatja a nyilvánosságot, hogy a Béres-csepp gyártásának és forgalmazásának tárgyában közöttük fennállt jogvitákat peren kívüli megállapodással lezárták. A Béres-csepp gyártására és forgalmazására vonatkozó hasznosítási jogokat, valamint a hazai és külföldi védjegyjogokat a Béres Részvénytársaság a Herbáriától megvásárolta. Fentiek alapján 1990. február 1-jétől a Béres Részvénytársaság a Béres-csepp tárgyú találmány kizárólagos tulajdonosa, és ily módon a gyógyszertörzskönyvezési eljárás kezdeményezője.

Tanácskozott a megyei tanács végrehajtó bizottsága

(Folytatás az 1. oldalról)

nök említette azt is, hogy Kolozs megye képviselőit már a közeljövőben szeretnék meghívni megyénkbe.

Fölöttébb alapos és tanulságos volt *dr. Ujvári Jenő* múzeumigazgató beszámolója a Baranya megyei múzeumok helyzetéről, feladatairól. A gazdag múzeumi hálózat – közel félszáz kiállítóhely – nemcsak Pécs, de az egész megye, sőt az ország kulturális életének szempontjából meghatározó jelentőségű. Impozáns választéka, a képzőművészeti mellé felnövő régészeti, néprajzi, valamint műszaki és agrár muzeológiai kínálata évente több mint egymillió látogatót vonz, de ez a látogatottság elsősorban az idegenforgalom bevételeit növeli. Jövőjét sok más közt az is meghatározza majd – mint azt *Takács Gyula*, a megyei tanács általános elnökhelyettese hangsúlyozta, – hogy milyen lesz a kapcsolata a helyi önkormányzatokkal, s az állami mecenatúra mellett kialakulnak-e a tájházak, kiállítóhelyek és szakmai műhelyek fenntartásának egyéb formái is. Így a finanszírozási kérdésekben fokozott szerepet kell kapnia az üdülőhelyekkel való együttműködésnek a közös érdekeltség alapján, s ugyanígy kevéssé halogatható a teljeskörű vagyonértékelés sem és egy ennek megfelelő, még hiányzó vagyonbiztosítási rendszer kialakítása.

A résztvevők igen fontosnak ítélték meg a szomszédainkkal kialakított szakmai kapcsolatot e szempontból is, s például Graz, Zágráb és Pécs összefogása a világkiállítás számára is gyümölcsöző lehet. Végezetül elhangzott az is, hogy a tanács próbál forrást találni a múzeumi dolgozók bérének emelésére is.

*

Az átalakulási törvény érvényesítésének megyei feladatai témakörben a testület állásfoglalása: maga az írásos anyag csak tájékoztató jellegű a még megválaszolatlan jogi és szabályozási kérdések miatt, megalakításának kérdése. A vita és a vb-állásfoglalás éppúgy elmaradt, mint a megyei foglalkoztatási központ létesítése című anyag esetében (a testületi ülésen ezt is közbenső tájékoztató anyagnak minősítették). A Baranya Megyei Tanács 1990. évi pénzügyi tervének, valamint a helyi tanácsok 1990. évi pénzügyi szabályozóinak megállapítása kapcsán a testületi döntés: a megyei tanács ülése döntse majd el a február 12-én (a munkabizottságok állásfoglalását is figyelembe véve), hogy a beterjesztett A vagy B variációt fogadják-e majd el.

B. R.–M. L.

Szűkítik a hiánycikkek körét

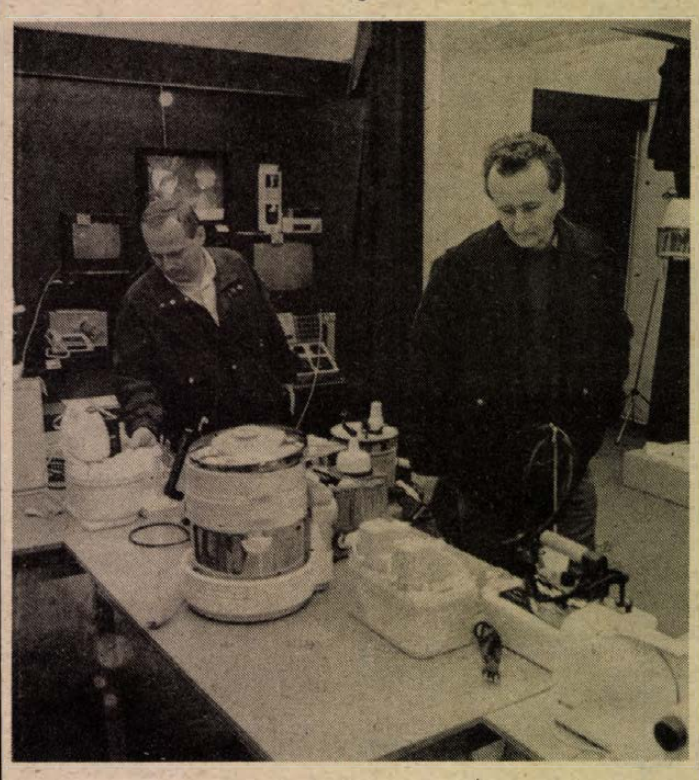

A Pannónia Áfész külföldi partnereinek árubemutatója

Fűtőberendezések, konyhai kisgépek

A pécsi Pannónia Áfész számos külföldi céggel bonyolít le kereskedelmi kapcsolatokat. A forgalom nyolcvan százalékát azonban az osztrák ELIN és az olasz A-EXPORT céggel történő kereskedése jelenti. E cégek termékeiből rendeztek háromnapos bemutatót Pécsett, a Konzum Rt. székházában. Az ELIN műszaki cikkei közül különösen a televíziók, mikrosütők és a konyhai kisgépek ragadták meg az érdeklődők figyelmét. Az A-export fűtőberendezéseket, háztartási elektromos kisgépeket mutatott be a látogatóknak. A kiállított termékek nemcsak a választékbővítés céljából kerülnek hazai piacra, de jelentősen szűkítik a hiánycikkek körét is.

Fotó: Proksza László

MA

A Hazafias Választási Koalíció képviselőjelöltjével, dr. Iglói Zoltán párton kívüli újságíróval találkozhatnak a választópolgárok 18 órakor Pécsett, a Dolgozók Általános Iskolájában, a Székely Bertalan u. 19-ben.

*

Tőke Gyula, az MSZMP 3. sz. választókerületének képviselőjelöltje választási gyűlésre várja az érdeklődőket Pécsett, a Lvov-Kertváros Berek Utcai Általános Iskolában 18 órára.

*

Gerdén 19 órakor Németh Istvánnal, a 7. sz. választókerület jelöltjével találkozhatnak az érdeklődők.

*

Az MDF komlói szervezete fogadóórát tart a Lenin tér1-ben 7-től 21 óráig.

*

Az SZDSZ választási irodáját Pécsett, a Citrom u. 3-ben kereshetik fel 14 és 18 óra között.

*

Az SZDSZ pécsi szervezete és a három megyés regionális irodája Pécsett, a Felsőmalom u. 13-ban működik 10 órától 18 óráig. Az SZDSZ komlói szervezete ügyelete a Lenin tér 1-ben található 7-től 21 óráig.

*

Lánycsókon, a Dózsa Gy. u. 51-ben választási ülést szerveznek 18 órakor. Ferenc Miklós mohácsi jelölttel találkozhatnak az érdeklődők.

*

Ma délután 6 órai kezdettel Pécsett, a József Attila Művelődési Házban a Magyar Demokrata Fórum három országgyűlési képviselőjelöltje mutatkozik be: dr. Andrásfalvy Bertalan, Pap András és dr. Mednyánszky Sándor tartanak fórumot.

*

Mindszentgodisán, az általános iskolában dr. Hoppa József, a Magyar Demokrata Fórum országgyűlési képviselőjelöltje szól programjáról 18 órai kezdettel.

*

Sombereken, a helyi művelődési otthonban 18 órai kezdettel választói gyűlésen vesz részt dr. Bíró Ferenc, a Magyar Demokrata Fórum országgyűlési képviselőjelöltje.

Somogyhárságyon az általános iskolában ma 18 óra 30-kor választói fórumot tartanak, dr. Kapronczay József, a Magyar Demokrata Fórum országgyűlési képviselőjelöltje ismerteti programját, elképzeléseit.

*

Pécsett, a városi tanács nagytermében 8.30 órakor nyilvános tanácsülésre kerül sor.

*

MSZP választási ügyeletet szerveznek Pécsett a Németh L. u-i mozgalmi házban 16-tól 19 óráig, a Tolbuhin úti mozgalmi házban 15-től 19 óráig, a Lánc utcai mozgalmi házban 13-tól 19 óráig, a Tüzér utcai mozgalmi házban 8-tól 19 óráig.

*

Választási ügyeletet szervez az MSZMP újmecsekaljai 2-es szervezete Pécsett, a Szántó K. J. u. 1-ben, a Bázis „A"-épületében. Az MSZMP komlói szervezete ügyeletét a volt városi pb épületében kereshetik fel 14 és 17 óra között.

*

A FIDESZ dél-dunántúli regionális irodája Pécsett, a Kossuth L. u. 23–25-ben tartja ügyeletét 9 órától 18 óráig.

*

A Magyar Liberális Néppárt pécsbaranyai szervezete a József A. u. 10-ben ügyeletet tart.

*

A Kereszténydemokrata Néppárt várja az érdeklődőket Pécsett, a Dischka Gy. u. 2-ben 15-től 19 óráig.

*

Az FKgP megyei szervezete ügyeletet tart Pécsett, a József A. u. 10-ben 12-től 16 óráig.

*

Mágocson, a volt pártházban a Faluszövetség 4. sz. választókörzetének jelöltje, dr. Kóbor Gyula tart tájékoztatót 18 órakor Amit a választójogról tudni kell címmel.

*

A Szocdem Párt pécs-baranyai szervezete 15-től 16 óráig információs tagfelvételi ügyeletet tart a Korvin Ottó u. 20-ban.

*

Gáspár Gyula (Független jelölt, 5. vk.) találkozóra hívja a választópolgárokat ma, 19 órára Máriakéménde, az elöljáróság épületébe.

Megyei pártélet

Létrejött a Pártonkívüliek Baranya Megyei Szövetsége. Alapítói húszan vannak. Vezetőjük Somlai Ferenc szabadfoglalkozású. Egyik legfontosabb feladatuknak tartják, hogy segítsék a párton kívüli képviselőjelölteket kortesmunkájukban. Így például ajánlási cédulát gyűjtenek az önjelölt képviselőjelölteknek. Postacím: 7617 Pécs. Pf.: 7.

*

Az MSZP ifjúsági csoportot hozott létre Pécsett, Meszesen, a Tolbuhin út 65-ben lévő munkásklubban. Alapítók többek között: Radics Marianna, Rajnai Zoltán, Sorosi László, Pataki Zoltán. Naponta 16–18 óráig érhetők el a fenti címen, vagy a 29-075-ös telefonon. Egyik legfontosabb feladatuknak tekintik a szabadidő kulturált eltöltését, valamint a lakóterületi közösségi munkákban a részvételt.

*

Az SZDSZ baranyai szervezete az országgyűlési képviselőjelöltek gyűlésein kulturális műsort is szervez. Így neves fővárosi színészek igérték részvételüket. Legutóbb az egyik kortesrendezvényen fellépett Gordon Zsuzsa, aki 1949–52. között Pécsett volt vezető színész. Jelenleg a fővárosban él. A komlói szabaddemokraták az Edda együttessel, míg a pécsiek Brády Jánossal tárgyalnak, hogy fellépjenek valamelyik választási ülésen.

*

A Magyar Néppárt állandó helyiséget kapott Királyegyházán, a könyvtár melletti épületben, ahol naponta 8–12 óráig várják az érdeklődőket, és itt lehet leadni az ajánlási szelvényt. A választási felelős Teller Jánosné, a párt szervezőtitkára lett, aki elérhető a 70-40-842-es telefonon. Szombat–vasárnap is ügyeletet tart.

*

Megalakult az MSZMP Komló városi koordinációs bizottsága. Ügyeletet tart munkanapokon 14-től 17 óráig a volt városi pártbizottságon, a 6. számú szobában.

*

Két napra megyénkbe érkezik Pető Iván, az SZDSZ országos ügyvivője. Február 2-án 16 órakor a pécsváradi művelődési házban, 19 órakor a mohácsi művelődési házban, 3-án 9.30-kor a siklósi művelődési házban, 15 órakor pedig Pécsett, a Megyei Kórház szülészeti osztályának a tantermében (Fészek Áruház mögötti épület) találkozik az érdeklődőkkel. Mindegyik rendezvényen az SZDSZ egy-egy képviselőjelöltje is bemutatkozik. Így Pécsváradon és Mohácson Werner József, Siklóson dr. Heindl Péter, Pécsett dr. Varga Levente, Gettó József és Bretter Zoltán.

*

Pap András, a Magyar Demokrata Fórum pécsi 2-es számú választókerület képviselőjelöltje szellemi párbajra hívja ki ellenjelölt társait. A fegyvernemet – a nyilvános vita témakörét – a vitapartnerek és a közönség együttesen szabja meg. A helyszínben a felek közösen állapodjanak meg, Pap András időpontnak március első két hetének valamelyikét ajánlja. Jelentkezés az MDF pécsi irodájában, Hunyadi út 20. Telefon: 25-811.

Regionális kamarai delegáció járt Friuliban

Olasz érdeklődés Dél-Dunántúl iránt

Olaszországban, Friuli–Venezia–Giulia tartományban járt a napokban a Magyar Gazdasági Kamara dél-dunántúli bizottságának küldöttsége. Biasutti elnök úr abból az alkalomból hívta meg a magyar regionális kamarai delegációt, hogy tartománya különleges megbízást kapott az olasz központi kormánytól, mely szerint a jövőben Friuli feladata lesz a kelet-európai regionális kapcsolatok összehangolása.

Az olasz–osztrák–jugoszláv–magyar kormányfői találkozón történt megállapodás a négy ország úthálózatának és idegenforgalmának fejlesztését célozza, ám úgy tűnik, az olaszok ennél sokrétűbb gazdasági kapcsolatrendszer kiépítését szeretnék. Lehetőséget látnak többek között technológiatranszfer, kereskedelemélénkítő és nem utolsósorban tudományos együttműködésre is.

A magyar delegációt fogadta Giorgio Tombesi úr, a Friuli–Venezia–Giulia Kamara elnöke is, az általa szervezett találkozón jelen voltak a tagkamarák, valamint a tartomány legjelentősebb cégeinek képviselői, vezetői. Így az együttműködés különböző módozatait keresve a küldöttség tagjainak konkrét üzleti tárgyalásokra is lehetőségük volt. Csak a legnagyobbakat említve, a Trieszti Kikötői Igazgatóság, a Casagrande, az Eaton, a GEDA, a Semca, a Zanussi Internacional és az ORU SPA cégek egytől egyig látnak fantáziát a magyar partnerekkel való együttműködésben.

Dr. Sikfői Tamás, a Magyar Gazdasági Kamara dél-dunántúli bizottságának titkára, aki a magyar küldöttség tagjaként járt Olaszországban, röviden így foglalta össze a néhány napos tárgyalássorozat eredményét:

– Nagyon megnyerő volt számunkra, hogy az olasz gazdasági szakemberek felkészülve, konkrét ajánlatokkal jöttek el a tárgyalásokra, ezáltal már e rövid néhány nap alatt is születhetett sikeres megállapodás. Tájékoztattak bennünket arról, hogy a közeljövőben az olasz törvényhozás elé kerül a külföldiek foglalkoztatását szabadabbá tevő törvénymódosítás, ami ugyancsak utat nyithat a szakképzett, illetve felsőfokú végzettséggel rendelkező magyar munkaerő előtt. A legfontosabb pedig az, hogy a tartományi kormányzat kezdeményezte egy, a friuli kormány és kamara, valamint a Dél-Dunántúl négy megyei tanácsa és a Dél-dunántúli Regionális Gazdasági Kamara közötti szerződés megkötését. E szerződés kezdeményezi a régióban egy olasz–magyar szervezet létrehozását a magyar vállalkozók képzésére, valamint ugyanitt modellértékű, vállalkozásokat ösztönző ipari zóna kialakítására. Magyar érdekeltség esetén az olasz cégek kormányzati és tartományi támogatásra számíthatnak majd a megállapodás szerint. A tervezett szerződés szorgalmazza a vásári kapcsolatok élénkítését is, és a gazdasági kapcsolatok menedzselésére kétoldalú, független bizottság felállítását javasolja.

A friuli kormányzat által megszövegezett szerződés a központi kormányzati engedélyeztetés után jut el Magyarországra, talán éppen Biasutti tartományi elnök erre az évre tervezett dél-dunántúli látogatása alkalmával. Az olasz fél szeretné mielőbb kézzelfoghatóvá tenni az általa kezdeményezett együttműködési megállapodást, ennek érdekében, valamint konkrét üzletek reményében több olasz küldöttség érkezik Pécsre még a tavasszal.

Kaszás E.



A szerkesztőség postájából

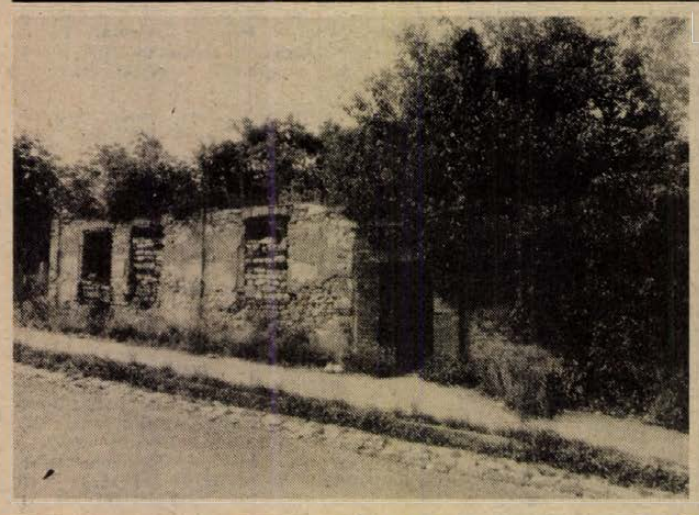

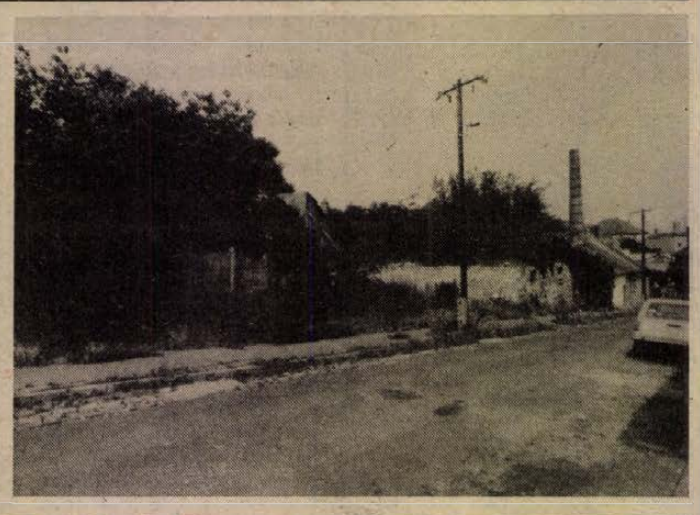

A rendelkezések ideje az irányadó

A Dunántúli Napló múlt heti levelezési rovatában az egyik szerkesztői üzenet idős Zádori Alajosnak válaszol. Emlékeztetőül: olvasónk kifogásolta, hogy a KSH népszámlálási hirdetménye népköztársaságot írt, holott mint tudjuk, hazánk 1989. október 23. óta köztársaság. A válasz azzal érvel, hogy a hirdetményt már ezelőtt nyomdába adták, mint a köztársaság kikiáltása megtörtént, és nagy anyagi veszteség lett volna eldobni a nagy plakáttömeget és újra nyomtatni. Ez igaz. De az igazi ok másutt keresendő. Tovább kell olvasni a plakát bevezető mondatát, ami a Magyar Népköztársaság Elnöki Tanácsának 1988. évi ilyen és ilyen rendelkezésére utal. Hát kérem, ez az, ami nem változtatható, mivel nemcsak úgy általában íratott Magyar Népköztársaság, hanem egy konkrét jogszabályhoz kötötten. Az 1988-as jogszabályhoz magyar köztársaságot kötni, ami még nem volt akkor, ugyanolyan butaság lenne, mint a plakátokat kidobni. Jegyezzük meg, ha ma a Magyar Királyság valamely dolgára utalunk, hiába van köztársaság, királyságot mondunk, ez a dolgok rendje.

H. I.

Furcsaságok a nyugdíjemelések körül

Szeretném felhívni az illetékesek figyelmét a nyugdíjemelésekkel kapcsolatos igazságtalanságokra.

Aki 65 éves, és 1985 előtt ment nyugdíjba, és a nyugdíjának összege 8000 forint, az 600 forintos emelést kap, ami a nyugdíjának 7,5 százaléka. A hivatalosan elismert infláció minimum 20 százalék. (Plusz a lakbér, vízdíj, élelmiszeremelés, bérlet, tv-díj . . .).

Ezzel szemben a 70 éven felüli nyugdíjas nem fizet több lakbért 1990-től, nem fizet tv-díjat, ingyen utazik.

Aki tíz éve ment nyugdíjba, bőven lehet 10 000 forintos nyugdíja is, mégis kedvezményeket kap, ami nem baj! A baj az, hogy a 70 éven aluli nem kap!

Milyen alapon veszik ki a 70 éven aluli nyugdíjasok kezéből a 13 százalékot? Ez ellentételezés?

Ha ez így megy, évenként 10 százalékkal csökken a nyugdíj értéke, öt év múlva a felét éri. Milyen alapon különböztetik meg a nyugdíjasokat koruk szerint? Mire 70 éves lesz a mostani nyugdíjas, minimum összegre zsugorodik a nyugdíja, állhat sorba segélyért, pedig tisztességes nyugdíjjal kezdte.

Ugyanakkor miért kap még emelést a 20 000 forinttal rendelkező, és egyáltalán miért van még ennél is magasabb nyugdíj?

Halász Jánosné,
Pécs, Tolbuhin út 11.

Városvédő őrjárat

Ha valaki alaposan meg akarja ismerni városát, nyitott szemmel sokszor sétáljon utcáin, álljon meg egy-egy épület előtt, nézzen vissza egy-egy utcaképre, biztosak vagyunk abban, egyre több értékét fedezi föl, egyre több ismerettel gazdagodik, valahányszor utcaköveit koptatja.

Ha sok helyen megfordul, egy idő után képet tud már alkotni arról, melyik az a környék, amely különösen kedves a számára, melyik rész az, amelyik a város értéke. Egy azonban biztos: mára már a régi Budai külváros az egyik „neuralgikus pont" a városban. Néhány évtizede még lehetett patinája, az odalátogató találhatott mindig egy-egy jellegzetességet, csak erre a környékre jellemző jegyet. Mára már sem az ott lakók, sem az idetévedők sem érezhetnek így, és egy-egy jobb állapotú ház, utcarészlet sem feledtetheti velünk: sok a tartozásunk ezzel a környékkel szemben. A Major utca állapota még ezen is „túltesz", erre bizonyság ez a két fénykép. Ha nem is követelhetünk azonnali változást, dokumentálni dokumentálhatjuk: így nézett ki a Zsolnay gyár melletti rész anno 1989–1990 . . .

Csernus Ferencné, Vajgert György, dr. Vargha Dezső

Olvasói kérdés

Örömmel olvasott a JPTE kezdeményezéséről – melyről lapunk keddi számában az „Oktatók, hallgatók rehabilitálása" című cikkünkben számoltunk be – dr. Péter Károly (tel.: 20-202). Olvasónk kérdése, az orvostudományi egyetem mikor tesz hasonló lépéseket?

Nem ürítik a szemeteseket

Többen jelezték: a pécsi Malomvölgyi úton a sárga műanyag szeméttartók annyira tele vannak, és a környékük is annyira szemetes, hogy az edényeket inkább el kellene vitetni, mert úgysem ürítik. Kevesebb lenne a hulladék és nem szaporodnának el a környéken a patkányok sem.

Nyílt levél T. A.-nénak

Tisztelt T. A.-né! Ön küldött a szerkesztőségünkbe egy bő terjedelmű levelet, amelyben meglehetősen súlyos vádakkal illeti a harkányi kórház orvosait. Igaz, ön aláírta a levelet, s Harkányt jelölte meg (közelebbi cím nélkül) feladóhelyül, ám azt kéri, közöljük le amit írt, de a nevét semmiképp sem.

Ebben a zűrzavaros időszakban, amikor divattá vált egyéni sérelmeket is közüggyé dagasztva embereket tönkretenni, a Dunántúli Napló legalábbis megpróbál tisztességes módszerekkel dolgozni. Hibát követnénk el, ha az ön levelét leközölnénk (annál inkább is, mivel a harkányi lakónyilvántartóban az ön nevén sem állandó, sem ideiglenes lakos nincs bejelentve, tehát a levelet az aláírás ellenére névtelennek kell tekintenünk), anélkül, hogy állításának valódiságáról meggyőződnénk. Nem áll módunkban felelőtlenül embereket bemocskolni, ám nem zárkózunk el a bizonyított és jogos panasz nyilvánosságra hozatala elől. Amennyiben ön konkrét bizonyítékokat tárna fel, s ehhez ön valódi nevét is címét is adná, ígérjük, korrektül foglalkozunk az ön bejelentésével.

Sarok Zsuzsa,
a Dunántúli Napló rovatvezetője

Válasz Csalog Juditnak

A Dunántúli Napló 1990. január 24-i számában, Csalog Judit képviselőjelölt bemutatkozásában olvastam: „Szentlőrincen szembekerültem a ‚szocialista iskola' vezetőivel, ezért a tanári pályának egy időre búcsút kellett mondanom".

Éppen a politikus Csalog Judit ne tudná, hogy a hatvanas-hetvenes évek fordulóján minden korszerűsítési törekvés – kényszerűen vagy önként vállalva – szocialista köntösben jelent meg? Be kell vallanom: én önként vállaltam és vallottam törekvéseink szocialista jellegét. Abban az értelemben ma is szocialistának tudom magam, hogy azt akarom: minden történelmileg maradandó érték mindenki számára hozzáférhető legyen. A többi között a munkával teremtett értékek világa is.

Mielőtt 1977-ben Csalog Judit elhagyta az iskolát, már egy kevésbé ideológikus formulát találtunk. Ez: „szentlőrinci iskolakísérlet." Csalog Juditnak egyébként nem *kellett* az iskolából eltávoznia. Akkor távozott, amikor négy helyre – a pártközpontba is – elküldött feljelentéseiről egy hónapokig tartó vizsgálat nyomán kiderült, hogy nem felelnek meg a valóságnak. Ezek után még felajánlotta: hajlandó visszavonni feljelentései tartalmát, ha ajánlom a Magyar Szocialista Munkáspártba. Nem tettem. Csak nem ezzel érdemeltem ki megbélyegző szándékú ítéletét?

Végül szeretném megjegyezni, hogy pártállásomat tekintve – a Szocialista Párt tagjaként – ma is szocialista vagyok.

Gáspár László

Válasz Királyegyházára

A DN január 13-i számában Királyegyházi csatározások címmel riportot írtam, amely arról szól, milyen küzdelmet vív egymással a helyi tanácsi vezetés és a Magyar Néppárt szervezete, s főleg arról, milyen módszerekkel folyik a harc. Legutóbb éppen a könyvtár és az egészségház helycseréje körül lángolt fel a vita, s ezt – mint a csatározás többi epizódját is – sok év alatt felgyülemlett indulatok is motiválják.

A cikkre levelet kaptunk a Néppárt királyegyházi szervezetétől. (Pecséttel igen, de személyes névvel nem jelezve.) Köszönöm a levelet. Néhány megállapításomat megerősíti, néhányat pontosabbá tesz vagy megkérdőjelez. Ez természetes: egy ilyen több hónapja tartó és sokszereplős háborúskodás hajszálpontos és mindenki számára elfogadható összefoglalása aligha lehetséges. (Hiszen például tudjuk, hogy egy, a nyilvánosság előtt elhangzott kijelentés *két* jegyzőkönyvben *kétféleképpen* szerepel.) Egyes eseményeket – kívülállóként – másként ítéltem meg, mint a benne résztvevők, más adatok pontosságáért pedig riportalanyaimra kell hárítanom a felelősséget. Engem terhel viszont a felelősség *a könyvtár iránti elfogultságért* – és ezt vállalom is.

A királyegyházi helyzet bizonyos értelemben modell értékű. Ehhez hasonló harcok másutt is vannak és lesznek is még: a régi vezetés nehezen fogadja el, hogy más is részt kér a hatalomból, hogy nagyobb beleszólást kíván a falu életének irányításába, az új politikai erő viszont gyakran *éppen olyan módszereket* alkalmaz, amilyeneket a régi politikában kárhoztat. S eközben jó ötletek, nemes elképzelések sikkadnak el, elvész lelkes és okos emberek összefogásának lehetősége, vagy – mint itt a könyvtár – valamely ártatlan intézmény, létesítmény sínyli meg a véleménykülönbségeket. Erre a veszélyre szerettem volna felhívni a figyelmet.

Kívánom a királyegyháziaknak, hogy jöjjön létre az áhított összefogás. *A falu érdeke lehet* az a közös érdek, ami összehozhatja az embereket pártállásra való tekintet nélkül, s amelyről oly sok szép és őszinte szót hallottam beszélgető partnereimtől.

Gárdonyi Tamás

MAI MŰSOR

SZÍNHÁZ

Nemzeti Színház: Bolha a fülbe (este 7 órakor). Vörösmarty b.

HANGVERSENY

Komló, Színház és Hangversenyterem: Felnőtt bérlet III. hangversenye – Danubius vonósnégyes hangversenye (este 7 órakor).

FILM

Uránia: A Sárkány éve (3, f6, 8).
Kossuth: Imagine (10, 12, f7, f9). A Sárkány éve (2). Nem látni és megszeretni (f5).
Kossuth Klub: Háború előtti hirdetőösszeállítás VI. (f6, f8).
Park: A sötétség fejedelme (f4, f6, f8).
Komló: A Shogun árnyéka (5, 7).
Mohács, video: Bambusz babaház (6, 8). **Szigetvár:** Egy kisebb isten gyermekei (6, 8). **Siklós:** Batman (7).

RÁDIÓ

KOSSUTH RÁDIÓ

8.05: Hangszemle. 8.20: Ez aktuális 8.50: Külpolitikai figyelő. 9.00: Napközben. 11.05: Népzenetár. 11.25: A Szabó család. 12.00: Déli krónika. 12.30: Pártok választási műsora. 12.35: Ki nyer ma? 12.50: Válaszolunk hallgatóinknak. 13.00: Nagy mesterek kamarazenéjéből. 14.05: Népek hazája a birodalom? 14.35: Mese-zene gyerekeknek. 14.57: Radioton – korongokról. 15.00: Szóról szóra. 16.00: Tizenhat óra. 16.15: Peti Meseországban. Mesejáték. 17.00: Nádaratók. 17.25: Czanik Zsófia születésnapi köszöntése. 17.55: Ipargazdák. 18.05: Láttuk, hallottuk, olvastuk. 18.30: Esti Magazin. 19.15: Pártok választási műsora. 19.20: Sportvilág. 19.30: Hol volt, hol nem volt. 19.40: Czövek Lajos: Hortobágyi képek. 19.50: Könyvszemle. 20.00: Mondd, te kit választanál? 21.00: Emlékek szárnyain. Barangolás Svájcban. 22.00: Hírvilág. 22.30: Mikor, ha nem most? Beszélgetés csehszlovák közgazdászokkal. 23.00: Zenekari muzsika. 23.45: Régi híres énekesek műsorából.

PETŐFI RÁDIÓ

8.05: Rivaldafényben – Bodrogi Gyula és Voith Ági. 9.05: Népdalokkal Madarász Katalin társaságában. 10.05: Hajszálgyökerek. 10.20: Operaslágerek. 10.50: Peres, poros iratok. 11.05: A mi korunkban. Nyugdíjasok műsora. 11.25: Hollywoodi zenés filmek az '50-es évekből. 12.10: Régi nóta, híres nóta. 13.05: Nosztalgiahullám. Emile Ford és a Checkmates. 14.00: Lelátó. 14.30: Indulatos röpirat. 15.05: Járdányi Gergely nagybőgőn játszik, Failoni Donatella zongorázik. 15.20: Könnyűzenei stúdiónk új felvételeiből. 15.50: Az élő népdal. 16.00: Találkozás a stúdióban. Vendég: Záray Márta és Vámosi János. 17.05: A mi utcánk. A Rudas László utca. 17.30: Gordiusz. 18.30: Pop-regiszter. 19.05: Serdületlen anyák. A természetes fogamzásgátlás. 19.30: A Poptarisznya dalaiból. 20.20: Alma és fája. Dr. Dienes Gábor szemészfőorvos és fia, Dienes Gábor festőművész. 21.05: Fizető vendég – Kirándulás. Novellák. 21.27: Muddy Waters 1963-as felvételei. 22.02: Az idegenek köztünk vannak? 23.10: Sporthíradó. 23.20: Költő gitárral – Leonard Cohen.

BARTÓK RÁDIÓ

9.05: Mai programok. 9.15: Kamarazene. 10.20: Irodalmi világjárás. A Szentföld. 10.50: Yehudi Menuhin vezényel. 12.05: Operarészletek. 13.00: Hallgassuk újra! „Testvéri üdvözlet." 13.45: A Szovjetunió Állami Fúvószenekarának felvételeiből. 14.13: Schubertiada – 1989. 15.30: Francesco Maria Veracini műveiből. 16.05: A Rádió Dalszínháza: Házasodj, Ausztria. Zenés játék. 17.41: Zenekari muzsika. 18.30: Román nyelvű nemzetiségi műsor. 19.05: MIKRO-fon. 19.35: A Liszt Ferenc Kamarazenekar hangversenye. Kb. 21.30: Operaáriák. 21.52: Jacqueline du Pré gordonkázik. 22.31: II. Budapesti Nemzetközi Kórusverseny. 23.11: Rádiójáték-Szín. Krúdy Gyula két egyfelvonásosa: A kártya – Kárpáti kaland.

PÉCSI RÁDIÓ

5.55: Hajnaltól reggelig Dél-Dunántúlon. (Dél-dunántúli krónika – Lapszemle – Ügyeletek jelentik – Körzeti időjárás – Lapszemle a múltból – Eseményösszefoglaló.) 8.00: Műsorzárás. 13.00: Szerbhorvát nyelvű nemzetiségi műsor. 13.45: Német nyelvű nemzetiségi műsor. 14.30: A pécsi stúdió három nyelvű szolgáltató és kereskedelmi műsora. 18.30: Szerbhorvát nemzetiségi műsor. 19.00: Magyar nyelvű hírek. 19.05: Német nemzetiségi műsor. 19.35: Műsorzárás.

TELEVÍZIÓ

MAGYAR TELEVÍZIÓ

TV 1.

8.23: Műsorismertetés. 8.25: Képújság. 8.30: Zeneturmix. NDK zenés film – ism. 9.00: Ma egy házban. Csehszlovák tévéfilmsorozat – ism. 9.55: Foglakozása: operatőr. Sven Nykvist. Angol film. 10.25: Mozgató. Torna mozgáskorlátozottaknak. 10.35: Képújság. 15.45: Képújság. 15.53: Műsorismertetés. 15.55: Pannon Krónika. 16.05: Hírek szerbhorvát nyelven. 16.10: Műsorajánlat. 16.15: Hármas esatorna. 17.00: Arcok és városok. Magyar építészek Amerikában – ism. 17.25: Műsorajánlat. 17.30: A világ 2000-ben. NSZK dokumentumfilm-sorozat. 18.15: Új világ. Asszonyok a forradalomban – ism. 19.00: Reklám. 19.05: Esti mese. 19.15: Lottósorsolás. 19.20: Reklám. 19.25: Közlemények. Műsorajánlat. 19.30: Híradó. 20.00: Reklám. 20.05: Választási műsor. 20.15: „Én, Tildy Zoltán, esküszöm . . ." Portrévázlat. 21.15: Választási műsor. 21.25: Reklám. 21.30: A férfi, aki virágot hord a szájában. Tévéjáték. 22.05: Hazai Tükör. 23.25: Híradó 3.

TV2.

17.00: Képújság. 17.15: Tv2. Benne: Reklám – Riportok – Időjárás – Zene. 17.45: Egy perc terc. Telefonos játék. 18.00: Telesport. 18.25: Gyerekeknek. 18.55: Tv2. 19.00: Meghökkentő mesék. A sekrestyés. Angol filmsorozat. 19.25: Fejezetek az első világháborúból. Amerikai dokumentumfilm-sorozat. 19.50: Műkorcsolyázó Európa-bajnokság. Nők versenye. 21.00: Híradó 2. 21.20: Tv2. Benne: Nézze meg az ember! 21.30: Napzárta. 22.20: Belfegor, avagy a Louvre fantomja. Francia tévéfilmsorozat. 22.45: Nézőpont. Beszélgetés Veress Sándorról. Kb. 23.15: Tv2.

JUGOSZLÁV TELEVÍZIÓ

1. MŰSOR

9.00: Iskolatévé. 10.30: Híradó. Rajzfilm. 11.35: Iskolatévé. 12.05: Afrika. Útleírás. 12.40: Téli mozi. 16.45: Albán nyelvű műsor. 17.20: Ismeretterjesztő műsor. 17.50: Mítoszok és legendák – gyermekműsor. 18.45: Az isztriai halászok. 20.00: Panoráma. 21.00: Kvíz-sztár. 22.45: Éjjel is nappal is – éjszakai műsor – ism.

2. MŰSOR

14.45: Éjszakai műsor – ism. 19.00: Lech–Jugoplasztika kosárlabda BEK-mérkőzés. 20.40: Művészest. 23.20: Műkorcsolya EB. – Leningrádból.

OSZTRÁK TELEVÍZIÓ

1. MŰSOR

9.00: Hírek. 9.01: Az Addams család. 9.30: Tájak és emberek – ism. 10.00: Iskolatévé. 10.30: Butch Cassidy és a Sundance kölyök. Amerikai film – ism. 12.15: Idősek klubja – ism. 13.00: Hírek. 13.10: Mi – ism. 13.40: Síkalandok Vorailbergben. 14.05: Trükkdoboz. 14.20: Batman. 14.45: Ház az Eaton Place-en. 15.35: Perrine. 16.00: Antan-ténusz. 16.20: Mini trailer. 16.35: Zenei műhely. 16.55: Mini Tv-híradó. 17.10: A Mozart-hadművelet. 17.35: Mini lexikon. 17.55: Philipp, az egér. 18.00: Mi. 18.30: A szépség és a szörnyeteg. 19.30: Tv-híradó. 20.00: Sporthírek. 20.15: Teleász. 21.15: Egyszerűen pompás. 21.20: Annak idején. 22.05: Oldalpillantások. 22.15: Videotéka – Ha az apa a fiával. 23.15: Hírek. 23.20: A függetlenség napja. Amerikai film. 1.05: Hírek.

SKY EUROSPORT

6.00: Üzleti világhíradó. 6.30: Európai üzleti hírek. 7.00: DJ Kat Show. 9.30: Eurosport-étlap. 10.00: A világ sportja. 11.00: Labdarúgás. 13.00: Műkorcsolya EB. 16.00: Motorsport-vb. 17.00: Nemzetközösségi Játékok. 18.00: Műkorcsolya EB. 20.30: Mobil autó- és motorsport-híradó. 21.00: Európai kosárlabda. 23.00: Nemzetközösségi Játékok. 24.00: Labdarúgás. 2.00: Műsorzárás.

SUPER CHANNEL

7.00: Napkezdet. 8.00: Egyveleg. 16.00: Forró drót. 17.00: Hullámhosszon. 18.30: Kék éj. 19.30: Időlánc. 19.55: Időjárás. 20.00: Vér a napon. Amerikai film. 22.00: Hírek, időjárás. 22.10: Golferedmények. 22.20: Égig érő fák. Amerikai film. 23.55: Hírek, időjárás. 1.20: Időlánc. 1.50–7.00: Egyveleg.

TV 5-ÖS

16.05: Hírek. 16.15: Jelenidő. 17.15: Esély a daloknak. 17.45: Muskétások konyhája. 18.00: Számok és betűk. 18.20: Inci-finci fantázia. 18.35: Pihenőidő. 19.00: Teleturisztika. 19.30: Hírek, időjárás. 19.40: Csillogó papíros. 20.00: Elmélkedések. Dokumentumműsor. 21.00: Észak–Dél. 21.30: Találkozás. Hírmagazin. 22.00: Tv-híradó. 22.25: Időjárás. 22.30: Hiányjelek. Irodalmi magazin. 23.45: Frankofón területek. 0.15: Komolyzene. 1.00: Műsorzárás.

TAXI Tizezer PÉCS 10-000

Egy új szolgáltatás

ÚJ MÓDSZEREKKEL,
AZ ÁTLAGNÁL MINDIG
EGY KICSIT OLCSÓBBAN

Önökért!

Értesítjük Kedves Vásárlóinkat,

HOGY ÁRUHÁZUNK NYITVATARTÁSA VÁLTOZIK!

1990. Február 12-től:

HÉTFŐN: 9^30 – 18-ig

KEDDTŐL–PÉNTEKIG: 9 – 18-ig

SZOMBATON: 9 – 13-ig

Platói raktár:

HÉTFŐTŐL PÉNTEKIG: 7^30 – 16^30-ig

SZOMBATON: 9 – 13-ig

BARANYA DOMUS KFT.

LAKÁS-INGATLAN

Közületek! Vállalkozók! ELADÓ 110 m²-es HELYISÉG Pécs, Hajas I. u. 15. alatt. MŰHELYNEK, IRODÁNAK, ÜZLETNEK egyaránt alkalmas. Érdeklődni délelőtt a 22-769 telefonon. Ambrus Lajos üléshuzat-készítő.

Babarcszőlősön 9200 m² terület, présház, felszerelés, gyümölcsös, szántó stb. betegség miatt sürgősen eladó vagy gépkocsira elcserélhető. Érdeklődni a 11-124-es telefonon.

2,5-es, IV. emeleti, tanácsi lakást cserélek 2,5—3 szobás, siklósi, tehermentes, OTP-sre. „Nevelési Központ felett" jeligére a Hunyadi úti hirdetőbe.

Cserdi, Fő u. 66. számú, felújított családi ház nagy kerttel, gazdasági épülettel, sürgősen eladó. Érdeklődni: Pécs, Árvácska u. 20. Tel.: 26-749.

2x1,5 szobás, összkomfortos, kertes családi ház bővítési lehetőséggel eladó. Nagyobb családi ház, lakáscsere érdekel. Damjanich u. 23.

Belvárosi, másfél szobás, olcsó bérű, földszinti, tanácsi lakást elcserélnék három- vagy több szobás, tanácsi lakásra, a Mecsek-oldalra. Érdeklődni: Hku Pál utca 31., I/5., az esti órákban.

Szakcsoporti szőlő eladó. Tel.: 32-887.

Bittner Alajos u. 10/1. sz. alatt 2 szobás, komfortos, 40 m²-es kis ház nagy telekkel (két családi ház építhető rá, 1954 m²-es) 800 000 Ft-ért eladó. Telefon: 34-346.

Budai vámnál megkezdett, 36 m² alapterületű üzlet, tervrajza és építési engedéllyel eladó. Érdeklődni személyesen vagy levélben: Balogh István, Kaposvár, Toponári u. 189.

Körpanorámás hétvégi ház gyümölcsössel, szőlővel áron alul eladó, fizetési könnyítéssel. Közép-Daindol hegyhát 69. Érdeklődni: 41-689, du. vagy „Megéri 3432" jeligére a Hunyadi úti hirdetőbe.

Eladó vagy elcserélhető, zöldövezetben lévő, 3 szoba, összkomfortos, telefonos, szuterénos, nagy garázsos házrész a hozzá tartozó díszkerttel, továbbá egy új, 2 szobás, tehermentes öröklakás pécsi, esetleg Pécshez közeli családi házra. Eladó jól jövedelmező 2000 tőből álló, modern szőlészet pincészettel. Érdeklődni az esti órákban: Magyarürögi út 26/1. Tel.: 34-324.

230 000 Ft kp-val + havi törlesztéssel Pécsett lakásmegoldást keresek. „Remény 3357" jeligére a Hunyadi úti hirdetőbe.

Beköltözhetően két szoba, komfortos tanya, 2900 m² földterülettel eladó. Érdeklődni: Harkány, Petőfi u. 45. Hátul az udvarban.

Kétszobás, 52 m²-es, földszinti, szövetkezeti lakás sürgősen eladó. Megegyezünk. Érdeklődni: Pécs 7632, Egri Gyula u. 124., fszt. 3. Emich.

Siklóson reális áron eladó vagy elcserélhető (telekre, házra, lakásra) ráfizetéssel, a Szársomlyó u. 4. alatti 70%-ban kész, 1112 m² alapterületű, plusz tetőteres, szuterénos, szép családi ház 1000 m² területen. Irányár: 1 500 000 Ft. Érdeklődni: Pécs, Kacsóh P. u. 6., I. em. 1. Kóntás vagy 1990. február 3-án 13—15 óráig a helyszínen.

Eladó Szigetváron, a 6-os út mellett 5 szobás, összkomfortos családi ház, melléképülettel, 200 □-öl telekkel. Csere is érdekel. Érdeklődni: Hamar Endre, Szigetvár, Perczel M. u. 1. sz. alatt.

Hosszúhetényben nagy lugasszőlő, gyümölcsös, présház teljes felszereléssel eladó. Érdeklődni: 81-651-es számon, Komlón.

Elcserélném Kiskassa, Petőfi u. 16. sz. házamat 1,5—2 szobás lakásra.

Eladó Pécsváradon 3 szintes, 9,30x9,30 családi ház melléképülettel. Csere is érdekel. Érdeklődni a 72/84-184-en, 19—21 óráig.

Eladó vagy elcserélhető Szigetváron, a Lenin ltp.-en 3 szobás lakás. „Minden megoldás érdekel 3751" jeligére a Hunyadi úti hirdetőbe.

Elcserélném Münnich F. utcai, 2 szoba, összkomfortos, tanácsi, telefonos lakásomat tanácsi, lehetőleg telefonos garzonra. „Értékkülönbözetet kp-ben kérek" jeligére a Hunyadi úti hirdetőbe.

Feles művelésre kiadnám városi családi házamnál lévő szőlőmet, gyümölcsösömet, teljes felszereléssel, hosszabb időre. „Hozzáértők előnyben" jeligére a Hunyadi úti hirdetőbe.

Hegyszentmárton, Kolozsvári út 45. sz. ház eladó.

Elcserélném 3 szobás, étkezős, gázfűtéses, szuterénos, tetőtér-beépítési lehetőséggel, garázsos, kertes családi házamat 1 2,5 szobás, telefonos és 1 2,5 szobás, garázsos, OTP-öröklakásra. Jelige: „Kertváros kizárva 3930", a Hunyadi úti hirdetőbe.

Eladó 80 m²-es, összkomfortos ház. Vajda Z. u. 16. sz. Érdeklődni: Remény u. 3.

Eladó 300 □-öl szőlő, 200 □-öl szántó pincével, présházzal együtt vagy külön. Érdeklődni: Máriakéménd, Horváth u. 30., délután és hét végén.

Elcserélném dombóvári, 1 szobás, összkomfortos, 37 m²-es, városközpontban lévő, tanácsi bérlakásomat pécsi hasonlóra. „90" jeligére a Hunyadi úti hirdetőbe.

Kertvárosi, 2,5 szobás, fszt.-i lakás felújítva, a Sarohin tábornok úton eladó. Érdeklődni 30-836-os telefonon, az esti órákban.

Beköltözhető, kétszintes családi ház eladó 3,3 millióért. (Lakást beszámítunk.) Pécs, Kanyar u. 17. sz. alatt. Érdeklődni: helyszínen és a 14-474-es telefonon, 8—12-ig.

1,5 szobás lakást vagy garzont vennék. Minden megoldás érdekel. Telefon: 28-412, 16 óra után vagy „Kertváros kizárva" jeligére a Hunyadi úti hirdetőbe.

Tehermentes, kertvárosi, 3 szobás, szövetkezeti lakás eladó vagy 1,5 szobás, szövetkezetire vagy OTP-sre értékkülönbözettel elcserélhető. Egy garázs kiadó. „II. emelet" jeligére a Hunyadi úti hirdetőbe vagy a 26-400-as telefonon.

Pécsett, az Ilku Pál u. 41. sz. alatt kétszobás, tehermentes (52 m²-es + erkély) lakás eladó. Érdeklődni: 22-820.

Felújított, 2,5 szobás, kertvárosi, tanácsi lakást cserélnénk két kisebbre, ráfizetéssel. Érdeklődni: 11-965, Mezőfiné.

Családi ház kerttel, garázzsal eladó. Kis öröklakást beszámítható. Pécs, Bánomi út 14.

Orfűn családi ház építésére telek építési engedéllyel, építőanyaggal eladó. „Családi ház, 4221" jeligére a Hunyadi úti hirdetőbe.

Kiadó kertvárosi, bútorozott, 1,5 szoba, összkomfort. Érdeklődni: 22-579., 16 óra után.

Elcserélném Szőlőskert környékén lévő, első emeleti, másfél szobás OTP-lakásomat garzonra vagy egyszobás, összkomfortosra Szlivén, Uránváros környékén. „Különbözet" jeligére a Hunyadi úti hirdetőbe.

Eladó egy kétszintes családi ház. Víz központilag bevezetve. Négy szoba, nappali, fürdőszoba. Érdeklődni lehet: Szigetvár-Hobol, Dobó István u. 31. sz. alatt.

Kétszobás, 52 m²-es, kertvárosi OTP-lakás eladó. Ugyanitt 240 négyszögöl kert, szőlő, épület Kispostavölgyben eladó. Pécs, Zsuzsanna u. 6., II/7. Patkó János.

Komlói garzont pécsi hasonlóra cserélnék. „Meszes 246745" jeligére a Sallai utcai hirdetőbe.

Kiadó két szoba, összkomfort, üresen. „Pécs, Siklósi út" jeligére a Hunyadi úti hirdetőbe.

Üzlethelyiséget veszünk vagy hosszabb időre bérlünk, 20—25 m²-ig, átalakítással, csendes ipartevékenységre, forgalmas helyen. Telefon: 19-423.

Mohács, Felszabadulási lkt. 15/B., I/7. 66 m²-es, 1 + 2 félszobás öröklakás eladó vagy mohácsi családi házra cserélhető.

Falu központjában gazdálkodásra alkalmas, 4 szoba, konyhás ház nagy kerttel, melléképületekkel eladó. Irányár: 460 ezer Ft. Nagynyárád, Kossuth L. u. 30. Bonyár. (Dálnoki ház)

Elcserélném felújított, I. emeleti, kétszobás, tanácsi lakásomat megvásárolható tanácsira. Telefon: 25-089. 17 óra után.

2 és fél szobás, összkomfortos lakás bútorozottan vagy anélkül albérletbe kiadó. Diákoknak is. Érdeklődni: naponta 16—18 óra között a 21-457-es telefonszámon.

Nagyárpádon kétszobás családi ház albérletbe kiadó. Érdeklődni lehet: Pécs, Kertváros, Földes Ferenc u. 1. sz., IX. em. 27. A., a délelőtti órákban.

Dunaszekcsőn eladó 1120 négyszögöl vízparti telek. Érdeklődni: Pécs, Pollack M. u. 17., II. em. Takács József.

I. em.-i, 2 szobás, 52 m²-es, erkélyes, OTP-lakás eladó. „Nagyárpádi városrész 246747" jeligére a Sallai utcai hirdetőbe.

3 szobás, összkomfortos családi házra cserélnénk tanácsi, 50 m²-es, belvárosi és 40 m²-es, uránvárosi lakásunkat. „Pécshez közel 246698" jeligére a Sallai utcai hirdetőbe.

Dombay-tónál 300 négyszögöl gyümölcsös + szőlő eladó. Vasas, Hajadon u. 1. Trimmel.

Dombay-tónál 2 szintes hétvégi házam elcserélném 2 szobás, tanácsi lakásért-házrészért vagy eladnám. „Jól járunk 246758" jeligére a Sallai utcai hirdetőbe.

3 szoba-hallos, személyzetis, telefonos OTP-öröklakás a belvárosban eladó. Érdeklődni telefonon: 18-646.

Eladó Pécsett, a Kodály-dűlőben (a növényvédő állomás felett) 370 négyszögöl szőlő, pince, présház, 30 m²-es alapterületű épülettel, aszfaltos út mellett, villany és víz van. Esetleg harkányi vagy balatoni társasnyaralóra cserélhető. Érdeklődni a 14-503-as telefonon vagy Radnóti u. 11., I. em. 2.

Két családnak megfelelő, tetőtér-beépítésű, összkomfortos családi ház eladó. Pellérd, Vasút u. 32. sz.

Pellérdi szőlőhegyen 400 □-öl kert, termő gyümölcsfákkal, csemegeszőlővel, 12 m²-es szerszámos faépülettel eladó. Érdeklődni: 17 óra után, Tuboly László, Pécs, Kolozsvár u. 19., II. 7.

„BOMIK" Ingatlanközvetítő (Harkány, Kossuth u. 17.) keres társasüdülő lakrészeket és egyéb ingatlanokat vételre.

ADÁS — VÉTEL

KCR 3000 GK. daru eladó. Komló, Bartók B. út 8.

GÉPJÁRMŰ VÉTEL-ELADÁS „EURÓPA" Pécs, Teréz u. 5.

Ipari, gázos Waffel (Gofri) sütő eladó. Érdeklődni: 14-587, egész nap.

Lada 1200-as, 10,5 éves, 2 év műszakival és házi készítésű traktor tartozékokkal eladó. Hird, Tömörkény u. 22.

PE-s, karambolos Polski Fiat 126-os eladó. Műszaki vizsga 1991-ig. Telefon: 19-058.

Komfort típusú, háromlapos, sütős, jó állapotban lévő, használt gáztűzhely eladó. Érdeklődni telefonon: 23-091. 18 óra után.

IV-s, 1200-as Lada friss műszakival, felújított karosszériával és motorral eladó, reális áron. Pécs, Hajdú Gy. u. 30., VIII. em. 31. ajtó. Kizárólag 16 óra után.

REDŐNY, RELUXA, HARMONIKAAJTÓ: Telefon: 29-662.

Jó állapotban lévő P 126-os, KM-es autó eladó. Megtekinthető: Gyenis László u. 3., III. 12. Telefon: 41-689.

1 éves, platós Zuk eladó. Telefon 16 óra után: 35-871.

2 db ágyneműtartós heverő és barna tyúkos eladók. Kozármisleny, Kinizsi út 1/A.

Figyelem! Színesfémet vásárolok: vörösréz 70 Ft, sárgaréz 40 Ft, alumínium 30 Ft. Kisbalokány-dűlő 8.

Új csibebolt a Felsőmalom utcai piacon. Fehér, sárga, szürke, kendermagos, naposés előnevelt csibékre, valamint naposkacsákra, -libára előjegyzést felveszünk.

Építkezők, figyelem! 100x210-es, kazettás üvegajtók boltívvel, extra kivitelben kaphatók. Boda, Jókai u. 7., asztalosműhely.

Fehér, sárga, szürke, kendermagos, plymouth naposés előnevelt csibékre, naposkacsákra megrendeléseket felveszünk. „GALLUS" keltető. Pécs, Állomás u. 24. Telefon: 10-907. Mecseknádjai sorompónál.

Törzskönyvezett Dalmata kölykök eladók. Érdeklődni: Pécs, Szigeti út 6/B., X. em. Gál.

Legmagasabb áron, készpénzzel fizetek mindenféle porcelánért, réztárgyért, falióráért, festményért és egyéb antik tárgyakért. Címeket kérem a 82-545-ös telefonon megadni, 10—16 óráig. Jelige: „Korrekt 32594", a Hunyadi úti hirdetőbe.

ÜLÉSHUZAT Szupi GUMISZONY

7627 Pécs Engel János út 1/2.

Spániel kölykök fültetováltan, védőoltással, Interchampion ősöktől, arany, fekete, black and tan színekben eladók. Érdeklődni: 18 óra után, Kovács Péter, Pécs, Kovács Antal u. 4., III/12. (Malomvölgyi útról nyílik.) Telefon munkaidőben: 41-535.

Redőny-reluxa: 20% kedvezmény. 1450 Ft/m², 950 Ft/m². Telefon: 27-103.

Eladó újszerű, 4 db 150x180 cm-es, redőnyös ablak, 1 db bejárati parkettás ajtó, 3 db újszerű parapetes gázkonvektor, hornyolt cserép, kb. 2300 db, kúpcserép. Érdeklődni: Pécs, Keszüi út 31.

Népművészeti üzletembe vásárolnék mindenfajta tájjellegű babát. Levélcím: Bp. 1195, Jókai u. 59. Halász Elemérné.

Pb-gázpalackhoz bőrtömítés: 1000 db 500 Ft. Postán is. Baracskai Tibor, 8154 Polgárdi, Batthyány u. 44. Telefon: 64.

Japán SPS—10 telepíthető permetezőgépet vásárolnék. Ajánlatokat Pécs, Hőgyes E. u. 32. Dr. Tamcsu címre kérek. Telefon: 20-728.

Zárt UAZ-t vennék. Gyenes. Komló-Zobákpuszta 8/B.

Széna eladó. Pécs, Tolbuhin út 91. Telefon: 34-963.

1' s más. Szeretne olcsón vásárolni? Használt gyermek és felnőtt felsőruházati cikkek, puláverek, fiúöltönyök, -kabátok. Komló, Tanácsköztársaság u. 19.

Kertvárosban, a Szikora úti butiksoron, csütörtökön, február 1-jén 10 órakor CIPŐ SHOP nyílik. Férfi-, női és gyermekcipők, -harisnyák, -zoknik; használt cipők vétele-eladása. 1500 Ft feletti vásárlás esetén ajándékot kap. Szeretettel várom kedves vásárlóimat! Nyitva: hétfőtől péntekig 10—18 óráig, szombaton 9—12 óráig.

VEGYES

CITY TAXI: személy- és teherszállítás. VÁLTOZATLAN VITELDÍJJAL. 25-555.

Adóbevallások elkészítését vállalom. Telefon: 72/31-830.

Takarítást vállalnánk ketten, hétköznap 16 órától. „Leinformálható 246706" jeligére a Sallai utcai hirdetőbe.

A város szélén, gazdasági épületemben bedolgozást vállalnék, több gép elhelyezésére is alkalmas. „Minden megoldás érdekel 3338" jeligére a Hunyadi úti hirdetőbe.

Társasházak közös képviselői feladatának ellátását vállalom. 15 éves gyakorlattal. „Jogász" jeligére a Hunyadi úti hirdetőbe.

Elvesztettem január 24-én 18 óra tájban a 2-es autóbuszon barna táskámat pénztárkönyvvel, iratokkal és egy borítékban lévő 2500 Ft-tal. Kérem a becsületes megtalálót, hogy jutalom ellenében juttassa el a borítékon lévő címre.

TV GYORSSZERVIZ HELYSZÍNI JAVÍTÁS! ÁGOSTON: 20-784

„EXPRESSZ" lakó-, üdülő-, gazdasági épület tervezése, műszaki vezetés vállalása. Telefon: 23-183.

Szőnyegek, bútorkárpit speciális gépi tisztítása, nyugati vegyszerekkel. Garancia! Telefon: 34-821.

A „Szivárvány" fodrászcikk szaküzlet vállalja: nyitó és felújítandó fodrászüzletek komplett felszerelését és reklámtevékenységük beindítását! Telefon: 23-662.

Halálozás

Fájdalommal tudatjuk, hogy
DR. STEBLER ANTAL
ny. tüdőszakorvos
86 éves korában Budapesten elhunyt. Kívánságának megfelelően csendben eltemettük. Gyászoló rokonsága.

Mély megrendüléssel tudatjuk, hogy szeretett férjem, édesapánk, apósom, nagypapánk,
ILLÉS-VARGA FERENC
pellérdi lakos 75 éves korában tragikus hirtelenséggel elhunyt. Temetéséről később intézkedünk. A gyászoló család.

Megrendülve, fájdalommal tudatjuk, hogy
TÓTOK FERENC,
a B. M.-i Élelmiszerkereskedelmi V. dolgozója 46 éves korában, váratlan hirtelenséggel elhunyt. Hamvasztás utáni búcsúztatója február 5-én 2 órakor lesz a pécsi központi temetőben. Gyászolják: felesége, kislányai, édesanyja, testvére, anyósa, apósa és a széles körű rokonság.

Szomorú szívvel tudatjuk, hogy szeretett édesapám, apósom, nagypapánk, dédpapánk és ükpapám,
ZÁMBÓ JÁNOS,
Pécs, Frankel L. u. 11. sz. alatti lakos rövid szenvedés után meghalt. Temetése február 5-én 1 órakor lesz a pécsi központi temetőben. A gyászoló család.

Fájdalomtól megtört szívvel tudatjuk, hogy felejthetetlen férjem, édesapánk, nagyapánk,
VARGA MIHÁLY
ny. seprűkészítő kisiparos
67 éves korában, hosszan tartó, súlyos betegség után elhunyt. Temetése február 6-án 1 órakor lesz a pécsi központi temetőben. A gyászoló család.

Fájdalomtól megtört szívvel tudatjuk mindazokkal, akik ismerték és szerették, hogy szeretett férjem, édesapánk, egyetlen fiam,
MAGYAR FERENC,
a hőerőmű dolgozója 1990. január 27-én, 30 éves korában váratlanul elhunyt. Drága halottunkat február 7-én 3 órakor kísérjük utolsó útjára a pécsi köztemető nagyravatalozójából. A gyászoló család.

Mély fájdalommal tudatjuk, hogy szeretett férjem, édesapám, testvérünk, apósom, nagyapám, sógorunk és kedves rokonunk,
JÁMBOR FERENC
férfiszabó
január 26-án elhunyt. Temetése február 6-án 12 órakor lesz a pécsi központi temetőben. A gyászoló család.

Köszönet

Hálás szívvel mondunk köszönetet mindazoknak a kedves rokonoknak, szomszédoknak, ismerősöknek, a volt munkatársaknak, akik
TÓTH ZOLTÁN
ny. fúrómester
hamvasztás utáni búcsúztatásán megjelentek, koszorúk és virágok küldésével vagy bármely más módon fájdalmunkat enyhíteni igyekeztek. A gyászoló család.

Hálás szívvel mondunk köszönetet mindazoknak, akik
SZABÓ JÓZSEF
temetésén megjelentek, koszorúk és virágok küldésével vagy bármely más módon fájdalmunkat enyhíteni igyekeztek. A gyászoló család.

Köszönetet mondunk mindazoknak a rokonoknak, barátoknak, munkatársaknak, ismerősöknek, akik felejthetetlen halottunk,
AMBRUS MIHÁLY
temetésén megjelentek. A gyászoló család.

Hálás szívvel mondunk köszönetet mindazoknak, akik
KERTÉSZ JÓZSEF
temetésén részt vettek, koszorúk, virágok küldésével fájdalmunkat enyhíteni igyekeztek. Külön köszönetet mondunk a konzervgyár dolgozóinak. A gyászoló család.

Hálás szívvel mondunk köszönetet minden kedves rokonunknak, barátoknak, szomszédoknak, munkatársaknak, ismerősöknek és a Gyárvárosi Általános Iskolának és mindenkinek, akik szeretett halottunk,
VILMOS FERENC
temetésén részt vettek, koszorúk, virágok, táviratok küldésével együttérzésüket kifejezték és gyászunkban osztoztak. A gyászoló család.

Hálás szívvel mondunk köszönetet a kedves rokonoknak, barátoknak, ismerősöknek, akik
SÁRDI GYÖRGYNÉ
temetésén részt vettek, koszorúk és virágok küldésével fájdalmunkat enyhíteni igyekeztek.

Köszönetet mondunk mindazoknak, akik felejthetetlen halottunk,
FOLNERT JÓZSEF
temetésén megjelentek, virágokkal, részvétükkel fájdalmunkat enyhíteni igyekeztek. A gyászoló család.

Dolgozókat felvesznek

20 FŐT foglalkoztató kft., könyvelésben, adminisztrációban és titkári feladatokban járta, gyakorlattal rendelkező munkatársnőt keres. Önéletrajzot kérünk! „Kiemelt fizetés 4008" jeligére a Hunyadi úti hirdetőbe. (34008)

KÁRPITOS szakmunkásokat azonnali belépéssel felveszek. Pécs, Dr. Doktor S. u. 2. (33787)

VENDÉGLÁTÓ egységembe felszolgálót felveszek. „Megbízható 246756" jeligére a Sallai utcai hirdetőbe. (246756)

ÚJ utazási iroda idegenforgalmi gyakorlattal és nyelvismerettel rendelkező irodavezetőt keres. Válaszokat írásban önéletrajzzal és az eddigi szakmai tevékenység megjelölésével „ANGELICA" jeligére a Hunyadi úti hirdetőbe kérjük. (33509)

KÖZÉPFOKÚ végzettséggel egy fő női munkaerőt adminisztratív munkakörbe, valamint egy fő takarítónőt felvesz a Közlekedési Felügyelet. Jelentkezni lehet: személyesen a Hengermalom u. 2-ben, telefonon a 14-055-ös számon. Jelentkezés: február 1. után. (343)

LEGYEN a munkatársunk! A TRITEX Kereskedelmi Vállalat raktárháza, Pécs, Közraktár u. 1—3. felvesz: 1 fő férfi eladó szakmunkást, illetve segédmunkást mételakásztextil osztályára 1 fő takarítónőt. Kedvező munkaidő-beosztás, állandó szabadszombat. Jelentkezni lehet személyesen naponta 7—15 óráig a raktárház igazgatójánál. (356)

A „VERTIKUM" Szolgáltató és Szállító Kisszövetkezet, Dombóvár, pécsi és Pécs környéki munkahelyekre gépkocsivezetőket, gépkezelőket, gépszerelőket (jogosítvánnyal rendelkezők előnyben), valamint mélyépítésben jártas kőművest keres felvételre, jó kereseti lehetőséggel. Jelentkezni lehet: Pécs, Atléta u. 4. Telefon: 18-274. 17 óra után. (279)

AZ EPGÉP—PANNON Gépgyártó Leányvállalat jó kereseti lehetőséggel felvesz: hegesztő szakmunkásokat, horizontál esztergályost, szerkezeti lakatos szakmunkásokat és segédmunkásokat. Jelentkezés az üzemvezetőnél. Telefon: 26-477/11 mellék. Pécs, Nagyárpádi út 11. (131)

MŰHELYGÉPKOCSIRA nehézgépszerelőt keres a Dél-dunántúli Környezetvédelmi és Vízügyi Igazgatóság Építési Üzemének földgépes építésvezetősége. Bérezés megegyezés szerint. Jelentkezés Százdi László építésvezetőnél. Cserkút, Csárdakörnyék 6. Telefon: 13-066/152. (278)

A DIAMANT Ip. Kisszövetkezet pécsi üzeme felvesz szakképzett vagy gyakorlattal rendelkező varrónőket, hosszú távon exporttermékek gyártására. Jelentkezni az üzem vezetőjénél Edison u. 11. sz. vagy 13-327-es telefonon lehet. (286)

A MECSEK-FUSZÉRT Vállalat felvesz 1 fő kazánfűtőt a raktárbázisra. Jelentkezés: Pécs, raktárbázis, Megyeri út 59., a fenntartási osztályvezetőnél. (335)

AZ AGROKER Vállalat pénzügyi osztálya közgazdasági érettségivel, több éves szakmai gyakorlattal rendelkező pénzügyi előadó munkatársat keres. Érdeklődni: 26-255/137-es számon, Molnárnénál lehet. (340)

POCLAIN FÖLDMUNKA. 16-851.

Kőművesmunkát, burkolást vállalok. Jelige: „Kőműves", a Hunyadi úti hirdetőbe.

VÍZUMOT gyorsan, olcsón csak a **TOP-TRAVELNÉL. Sallai u. 28. Telefon: 25-020. 9—17 óráig.**

Autó és bútor kárpitozása! Ponyvavarrás! Lakosság és közület részére! Rövid határidővel! Érdeklődni: 33-621, 31-048.

Matematika-, fizika-korrepetálás, érettségire, felvételire előkészítés kedvező feltételekkel. Pellérdi telefonügyelet: 73-052. (Ugyanitt: matektaxi.)

Veszélyes fák kivágását, fafelfűrészelést vállalok. Telefon: 29-474. Takács.

Háztartási gépek javítása, bojlerek cseréje, vízkőtelenítése, hőtárolós kályhák karbantartása. Makay: 31-443.

„CSIKI-CSUKI" zárjavító szolgálat! Mindenféle nyílászáró szerkezet szerelése, biztonsági zárak beépítése. Telefonügyelet: 24-897. Cserepes.

„LUCIFER" segít megtalálni az igazit! Társkereső szolgálat: 7632 Pécs 18. Pf.: 16.

Földmunka, házalapozás, betonozás, járda-, közmű-, támfal- és egyéb mélyépítés, kőműves- és ácsmunka megrendelhető. Telefon: 19-423.

Csempézést, kisebb kőművesmunkát vállalok anyagbeszerzéssel. „Gyors, precíz" jeligére a Hunyadi úti hirdetőbe.

Szabadidőpartner-, házasságközvetítés! Élettársközvetítés. Kérje ingyenes tájékoztatónkat. Kapcsolat, Szombathely. Pf.: 233.

ISMÉT KÍNAI VACSORAESTEK a pécsi VADÁSZTANYA vendéglőben.
MINDEN HÉTEN KEDDEN.
Február 6., 13., 20., 27-én.
Telefon: 10-820.

BARANYA TAXI: 41-333.
Értesítjük kedves utasainkat, hogy változatlan tarifával állunk rendelkezésükre! 10 Ft/km.
Hívja, válassza a Baranya taxit! Olcsóbbak vagyunk, amíg igényt tart ránk!
Baranya taxi: 41-333.

KROKODIL



ENGEDMÉNYES TÉLI CSIZMA- ÉS TÁSKAVÁSÁR!
AMÍG A KÉSZLET TART!
Ezenkívül női és férfi divatcipők, övek, kesztyűk nagy választékban.
SZOLID ÁRAK!
PÉCS, KAZINCZY UTCA 3.

A labdarúgó NB II. tavaszi sorsolása

16. FORDULÓ (március 4., 14.30): Keszthely–Tapolca, Dunaújváros–Ajka, Volán–Budafok, III. ker. TTVE–Dorog, Szekszárd–ZTE, **Mohács–Komló,** Sopron–Oroszlány, Nagykanizsa–Paks.

17. FORDULÓ (március 10., 14.30): ZTE–Nagykanizsa.

Március 11., 14.30: Budafok–Szekszárd, Dorog–Keszthely, Paks–III. ker. TTVE, Tapolca–Dunaújváros, Oroszlány–Volán, **Komló–Sopron, Ajka–Mohács.**

18. FORDULÓ (március 17., 11.00): ZTE–Budafok.

Március 18., 15.00: Mohács–Tapolca, Sopron–Ajka, **Volán–Komló,** Szekszárd–Oroszlány, III. ker. TTVE –Nagykanizsa, Keszthely–Paks, Dunaújváros–Dorog.

19. FORDULÓ (március 24., 15.00): Komló–Szekszárd, Nagykanizsa–Budafok, Oroszlány–ZTE, **Dorog–Mohács,** III. ker. TTVE–Keszthely, Paks –Dunaújváros, Ajka–Volán, Tapolca –Sopron.

20. FORDULÓ március 31., 15.00): ZTE–Komló.

Április 1., 16.30: Volán–Tapolca, **Mohács–Paks,** Sopron–Dorog, Keszthely–Nagykanizsa, Szekszárd–Ajka, Budafok–Oroszlány, Dunaújváros–III. ker. TTVE.

21. FORDULÓ (április 8., 16.30): Tapolca–Szekszárd, Nagykanizsa–Oroszlány, **Komló–Budafok,** Ajka–ZTE, **III. ker. TTVE–Mohács,** Keszthely–Dunaújváros, Dorog–Volán, Paks–Sopron.

22. FORDULÓ (április 14., 16.30): ZTE–Tapolca, Dunaújváros–Nagykanizsa.

Április 15., 16.30: Budafok–Ajka, **Mohács–Keszthely,** Sopron–III. ker. TTVE, **Oroszlány–Komló,** Szekszárd–Dorog, Volán–Paks.

23. FORDULÓ (április 22., 17.00): Dorog–ZTE, Keszthely–Sopron, Tapolca–Budafok, **Dunaújváros–Mohács,** III. ker. TTVE–Volán, Paks–Szekszárd, **Nagykanizsa–Komló,** Ajka–Oroszlány.

24. FORDULÓ (április 28., 17.00): ZTE–Paks.

Április 29., 17.00: Oroszlány–Tapolca, Sopron–Dunaújváros, **Mohács –Nagykanizsa,** Budafok–Dorog, Volán–Keszthely, **Komló–Ajka,** Szekszárd–III. ker. TTVE.

25. FORDULÓ (május 2., 17.00): III. ker. TTVE–ZTE, Nagykanizsa–Ajka, **Tapolca–Komló,** Dorog–Oroszlány, Paks–Budafok, Keszthely–Szekszárd, Dunaújváros–Volán, **Mohács–Sopron.**

26. FORDULÓ (május 5., 17.00): ZTE–Keszthely.

Május 6., 17.00: Ajka–Tapolca, Budafok–III. ker. TTVE, Szekszárd–Dunaújváros, **Komló–Dorog,** Oroszlány–Paks, Sopron–Nagykanizsa, **Volán–Mohács.**

27. FORDULÓ (május 13., 17.00): Dunaújváros–ZTE, Nagykanizsa–Tapolca, Keszthely–Budafok, Sopron–Volán, **Mohács–Szekszárd,** Dorog–Ajka, **Paks–Komló,** III. ker. TTVE–Oroszlány.

28. FORDULÓ (május 20., 17.00): ZTE–Mohács. Oroszlány–Keszthely, Budafok–Dunaújváros, Tapolca–Dorog, Volán–Nagykanizsa, Ajka–Paks, Szekszárd–Sopron, **Komló–III. ker. TTVE.**

29. FORDULÓ (május 27., 17.00): Sopron–ZTE, Paks–Tapolca, III. ker. TTVE–Ajka, **Mohács–Budafok,** Volán –Szekszárd, **Keszthely–Komló,** Dunaújváros–Oroszlány, Nagykanizsa–Dorog.

30. FORDULÓ (június 3., 17.00): Ajka–Keszthely, Tapolca–III. ker. TTVE, Szekszárd–Nagykanizsa, ZTE–Volán, **Komló–Dunaújváros,** Dorog–Paks, **Oroszlány–Mohács,** Budafok–Sopron.

Osztályozó mérkőzések: június 9., 10., 16., 17.

A Népstadionban egy nyugatnémet rendőrben bíznak...

Felhívást juttatott el az MTI Sportszerkesztőségéhez dr. Müllner Jenő, a Népstadion és Intézményei főigazgatója, amelyből kiderül, hogy az ország legnagyobb sportkomplexumának vezetősége – gondolva a külföldi és újabban már a hazai sporteseményeket is elérő erőszakhullámra, s a nem éppen biztató jövőre – biztonságtechnikai konzultációkat szervez a közeljövőben. Szükségesnek tartják ezt a megbeszélést többek között azért is, mert az NSI felelősséget érez és tenni akar azért, hogy elejét vegye, megakadályozza a rendezvények ürügyén a pályákon, a sportcsarnokokban és az utcákon a huliganizmus és a vandalizmus beláthatatlan pusztításainak. Tisztában vannak azzal, hogy erre jelenleg csak körültekintő rendezői és rendőri biztosítás megszervezésével maradt esély. Az intézmény az ügy érdekében, mondhatni az első igazán jelentős lépésként márciusban a Budapest Sportcsarnokban nemzetközi és hazai tapasztalatokon alapuló konzultációra várja az NB I-es labdarúgó klubok megbízottait, a nagy stadionok és fedett sportlétesítmények vezetőit, nem utolsósorban az illetékes rendőri szervek képviselőit. Az érdeklődőket már most arra kérik, hogy részvételi szándékukat legkésőbb február 15-ig jelezzék a szervezési és igazgatási osztályon, amelynek telefonja: 1632-032.

Mindezek után egy meglepetés: a biztonságtechnikai eszmecsere meghívott vendége a téma egyik nemzetközileg ismert szakértője, Wolfgang Wehrum, az NSZK rendőrtisztje, aki videofilmvetítéssel egybekötött előadással kíván hozzájárulni a konzultáció sikeréhez.

Totótippek

	Népsport	Foci	DN
1. Cesena–Roma	x 2 1	x	x 1
2. Atalanta–Sampdoria	x 1	1 x	x
3. Fiorentina–Milan	2	x	1 x
4. 4. Udinese–Lecce	1 x	x 1	1
5. Genoa–Bologna	x	1 x	1 2
6. Cosenza–Cagliari	x 1	x	1
7. Messina–Reggiana	1	1 x	x
8. Licata–Avellino	x 1	x 1	x 2
9. Torino–Brescia	1 x	1	1
10. Barletta–Ancona	x 2	x	x 2
11. Monza–Reggina	x 1	x 1	x
12. Foggia–Triestina	2 x 1	1 x	1 2
13. Padova–Pescara +1	1 x	x	1
14. Bari–Juventus	2 x	2	2

Labdarúgó VDN Kupa

PVSK–Kaposvári Honvéd 3-2 (2-2)

Vasút-pálya, 100 néző. V.: Balajti. **PVSK:** Tihanyvári – Szőke, Merkler, Gallai, Nagy J. – Cservenka (Balatinácz), Sütő (Diós), Becker, Pancsó (Murai) – Pazaurek, Zrinyi (Gulyás). Edző: Szabó József. **K. Honvéd:** Házi (Volcsányi) – Horváth Z., Horváth J., Bárány, Kerék (Viszti) – Nagy E., Varga (Szlama), Zámbó, Kocsis – Szenczi, Szilágyi (Fülöp). Edző: Köves László.

15. perc: Gyors kaposvári ellentámadás végén Nagy E. a kapust is kicselezve gurított 6 m-ről a jobb alsó sarokba (0-1).

23. perc: Báránytól fejjel Szilágyi kapta a labdát, aki az ötösről ugyancsak fejjel betalált (0-2).

34. perc: Bal oldali szöglet után Pazaurek fejelt közelről a léc alá (1-2).

36. perc: Pazaurek kilépett a jobb oldalon, aztán 8 m-ről a hosszú sarokba lőtt (2-2).

49. perc: Pazaurek fejesét Volcsányi Pancsó elé tenyerelte, a vasutas játékosnak nem volt nehéz dolga, néhány lépésről a labdát az üres kapuba vágta (3-2).

Az elején úgy tűnt, a honvédek szétfutják a PVSK-t. Már 2-0-ra vezettek a vendégek, innen jött fel a vasutascsapat, amely a végén ugyan beszorult, de kibírta a kaposvári nyomást. A K. Honvéd kapusai nem remekeltek. Jók: Pazaurek, Gallai, Tihanyvári, ill. Nagy E., Horváth Z.

H. L.

Bóly–Mázaszászvár 3-0 (0-0). Mázaszászvár, 50 néző. V.: Szedeli. (Részletes tudósítást nem kaptunk.)

Forma–1: a McLaren nélkül?

A nap szenzációja: Jean-Marie Balestre, a Nemzetközi Autósport Szövetség (FISA) elnöke Párizsban közölte, hogy szervezete nem fogadta el a csapatvilágbajnoki címet védő brit versenyistálló, a McLaren jelentkezését az idei Forma–1-es autós gyorsasági világbajnokságra.

Mindez kétségtelenül azzal van összefüggésben, hogy a brazil Ayrton Senna, a tavalyelőtti világbajnok, a legutóbbi vb-sorozat második helyezettje sértő megjegyzéseket tett a nemzetközi szövetségre, annak vezetőjét pedig azzal vádolta, hogy bizonyos döntéseivel honfitársának, Alain Prostnak kedvezett.

Balestre persze mindezt nem hagyta szó nélkül, s kijelentette: Senna addig nem kaphatja meg az úgynevezett szuper licence-t, a Forma–1-es részvételre jogosító versenyvezetői engedélyt, amíg nyilvánosan nem kér bocsánatot. S rögtön arra is magyarázatot adott, hogy a büntetés miért érinti a teljes McLaren csapatot is.

– Senna úr nincs egyedül, ott áll mögötte csapatfőnöke, Ron Dennis is, s azt hiszem, hogy nagyon rossz irányba befolyásolja versenyzőjét – nyilatkozta Balestre.

Ehhez csak annyit: szinte hihetetlenül hangzik, hogy a mezőnyből toronymagasan kiemelkedő csapat két sztárversenyzője, Prost és Senna nélkül kezdődjön az idei világbajnoki sorozat március 11-én az amerikai Phoenixben.

A világ sportja

● **Springfield:** Betörtek a kosárlabdasport „szentélyébe", a springfieldi Hall of Fame-be, a hírességek csarnokába. Ez az a hely, ahol a sportág történetének ereklyéit, a visszavonult világsztárok ruhadarabjait őrzik. A kegyeletsértő tolvajok a vitrinekből ellopták a tavaly visszavonult Kareem Abdul-Jabbar híres védőszemüvegét, amellyel pályafutása utolsó éveiben játszott. Ugyancsak lába kelt Jabbar 33-as számú mezének, valamint egy másik „élő legenda", Walt Frazier szerelését is ellopták.

● **Auckland.** Szerdán bensőséges keretek között, szűk családi és baráti körben a Csendes-óceánba szórták a múlt év novemberében szándékos gázolás miatt elhunyt kanadai úszó, Victor Davis hamvait. Az olimpiai és kétszeres világbajnok, többszörös világcsúcstartó Davis földi maradványait családja kérésére hintették az új-zélandi partoknál a vízbe, annak emlékéül, hogy a néhai úszó 1981-ben ebben az országban aratta első nemzetközi sikerét.

Holland Bála-Gála Pécsen a Helyőrségi Klubban (Kossuth L. u. 13.):

– szabadidőruhák 490 Ft-tól,

– reklámórák 125 Ft-ért.

1990. február 5-től 9-ig,

naponta 10–18 óráig.

Várjuk kedves vásárlóinkat!

NÍVÓKER KFT

NÍVÓKER KFT., Kaposvár

Kézilabda Kner Kupa

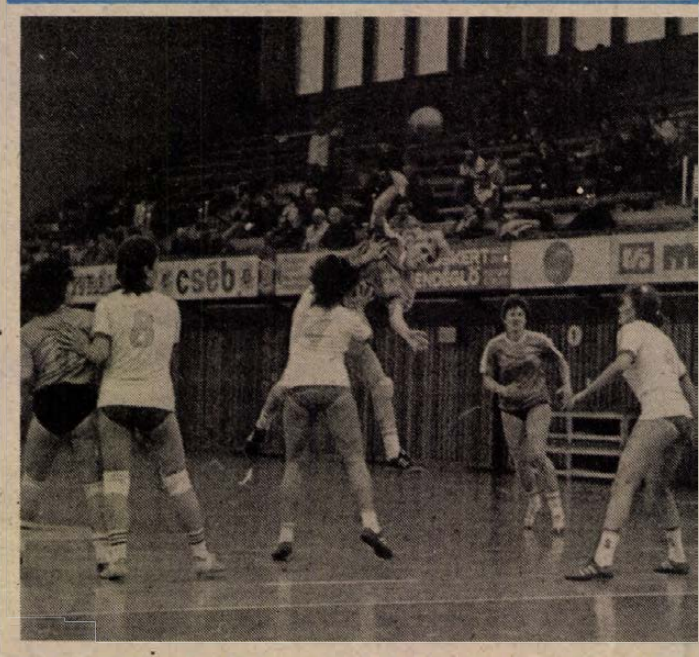

Tóth (sötét mezben) csapata legjobbjának bizonyult. Ezúttal felugrásból lő a veszprémi kapuba.

Fotó: Gerendássy Tamás

Veszprémi altató a pécsieknek

PMSC–Veszprémi SE 26-26 (11-8)

Kner Kupa, vidékbajnoki mérkőzés. Pécs városi sportcsarnok, 200 néző. V.: Ihász, Sass, PMSC: Braxatórisz – Mészáros 2, Suga, Tóth 10, Gajdácsi 1, Tábori 3, Szabó 10. Csere: Győrfi, Papp –Pálfi. Edző: Tóth János.

Lagymatagon kezdtek a pécsiek, aminek az lett az eredménye, hogy az első 5 percben rendre a vendégek vezettek. Az 5. percben Tóth góljával vette át a vezetést a hazai együttes, s mivel a gólgyártásba beszállt Szabó és Mészáros is előbb 7-3-ra, majd 8-4-re és a 24. percben Tábori átlövésével 9-5-re elhúztak a piros-feketék. Csakhogy ezzel ki is lőtték magukat a hazaiak, mert az első félidő utolsó öt percében már a bakonyiak voltak kezdeményezőbbek és sikerült nekik megközelíteni a pécsieket.

Szünet után mintha altatóval „zsibbasztották" volna el a PMSC-t. A sorozatban eladott labdákból és a pihenőidőt a védőfalban is folytató játékosok mellett a Veszprém nemcsak kiegyenlített, de a 38. percben átvette a vezetést is. A helyzet szinte megbénította az addig is álmatagon lézengő hazaiakat, így nem okozott különösebb gondot a vendégeknek, hogy válaszolgatva a csurranó-cseppenő pécsi gólokat megválaszolják. Tóth kezdeményezőkészsége és Szabó biztos büntetővégrehajtása tartotta a lelket a piros-feketékben. Mindezek ellenére az 58. percben sikerült egygólos előnyt kicsikarni Tóthéknak, csakhogy a mérkőzés lefújása előtt 1 másodperccel elvégzett szabaddobásból a figyelmetlen fal és az addig is indiszponáltan védő Braxatórisz mellett Sulyok a jobb felső sarokba vágta 9 méterről a labdát.

A szombaton Veszprémben elszenvedett egygólos vereség után joggal feltételezték a pécsi nézők, hogy egy felpaprikázott Pécs lép pályára. Ezzel szemben egy lagymatag, sok hibával operáló Pécs álmodta végig a hatvan percet a veszprémiek altatójától. A vendégeknél Nyári 6, Szabóné 5 góllal volt a legeredményesebb.

K. L.

*

Középiskolás Kupa:

Pécsi Gépipari–Győri Jedlik Ányos 20-15 (10-7).

Győr, 400 néző. V.: Baumann, Fajt. A pécsiek hazai győzelmük után idegenben sem adták alább, így ők jutottak a kupa legjobb 24 csapata közé. A pécsiek legjobbjai: Schmidt, Schindler és Fata voltak. A Gépipari következő ellenfele a Paksi Műszaki Szakközépiskola csapata lesz.

MIKROSZERVÍZ

Újdonságaink

- Polaroid floppyk és szűrők,
- AT-XT hordozható számítógépek,
- telefaxok,
- novell hálózatok,
- karbantartást nem igénylő szünetmentes tápegységek,
- 500 ezer Ft feletti vásárlások esetén ajándékba digitális határidőnaplót adunk (Casio, Sharp, PSION).

Mikroszerviz Számítástechnikai Műszaki Fejlesztő Kisszövetkezet

7621 Pécs, Kossuth L. u. 48. (bejárat).

Telefon: 72/33-000.

Telefax: 72/33-905.

Dunántúli Napló

POLITIKAI NAPILAP

Főszerkesztő: LOMBOSI JENŐ

Főszerkesztő-helyettesek: BÁLING JÓZSEF, GÁRDONYI TAMÁS és MIKLÓSVÁRI ZOLTÁN

Kiadja a Baranya Megyei Lapkiadó Vállalat. Felelős kiadó: BODÓ LÁSZLÓ

Szerkesztőség és kiadóhivatal: Pécs, 7601 Hunyadi út 11. Pf.: 134

Telefon: 15-000. Szerkesztőség telex: 12-421. Telefax: 22-301. Kiadó telex: 12-320.

Készült a Pécsi Szikra Nyomdában. Pécs, Engel János u. 8. 7630. Telefon: 32-177. Telex: 12-211. Felelős vezető: FARKAS GÁBOR

Terjeszti a Magyar Posta. Előfizethető: bármelyik hírlapkézbesítő postahivatalnál, a hírlapkézbesítőknél, a Posta hírlapüzleteiben és a hírlapelőfizetési és lapellátási irodánál (HELIR), Budapest XIII., Lehel u. 10/A, 1900, közvetlenül vagy postautalványon, valamint átutalással a HELIR 215-96162 pénzforgalmi jelzőszámra.

Előfizetési díj: egy hónapra 105,– forint, negyedévre 315,– forint, egy évre 1260,– forint.

Indexszám: 25054. ISSM 0133-2007.

Fodor István az Emanuel-alapítvány ünnepségén

George Bush amerikai elnök üzenetben köszöntötte a magyar származású amerikai zsidóság Emanuel kulturális alapítványának szerda esti New York-i díszvacsoráját. Jonathan Bush, az elnök fivére tolmácsolta az üdvözletet, amely kiemelte a Tony Curtis által életre hívott alapítvány szerepét a két nép barátságának fejlesztésében. A nagyszámú résztvevő előtt Johanan Bein, Izrael ENSZ-nagykövete méltatta azt a tényt, hogy Kelet-Európában elsőként Magyarország állította helyre diplomáciai kapcsolatait Izraellel és kormánya sokat tett a kapcsolatok erősítéséért.

Fodor István, az Országgyűlés megbízott elnöke, aki az alapítvány meghívására vett részt az ünnepségen, melegen üdvözölte a résztvevőket és bejelentette: július 8-án avatják fel Budapesten, az egykori gettó területén a Holocaust magyar áldozatainak emlékművét, Varga Imre alkotását.

Dunántúli Napló

XLVII. évfolyam, 32. szám
1990. február 2., péntek
Ára: 4,30 Ft

POLITIKAI NAPILAP

MAGYAR KÖNYVTÁR PÉCS

A képviselők 13 napirendet tárgyaltak meg

Befejezte munkáját az Országgyűlés



Németh Miklós miniszterelnök és Csehák Judit, szociális és egészségügyi miniszter az Országgyűlés ülésén február 1-jén MTI-telefotó

A február 27-én kezdődő ülésszakon döntenek a képviselők jogállásáról

Csütörtökön képviselői indítványok tárgyalásával folytatta munkáját az Országgyűlés.

Király Zoltán és *Raffay Ernő* önálló indítványt nyújtottak be arról, hogy alakuljon országgyűlési különbizottság annak kivizsgálására, kik felelősek az az ország jelenlegi helyzetéért. Hámori Csaba is önálló indítványt adott be, amelynek lényege, hogy a magas állami köztisztséget betöltő vezetők, valamint a politikai pártok és társadalmi szervezetek vezetői tegyenek erkölcsi és vagyonnyilatkozatot. A jogi bizottság szerdán megtárgyalta mindkét indítványt, és úgy foglalt állást, hogy mindkét törvényjavaslat elfogadását támogatja.

E napirendi pont vitájához hozzászólt: Raffay Ernő (Csongrád m., 1. vk.), Hámori Csaba (országos lista), Tallóssy Frigyes, a jogi, igazgatási és igazságügyi bizottság képviseletében, Eke Károly (Csongrád m., 10. vk.), Tamás Gás-

(Folytatás a 3. oldalon)

POZSGAY–SAMIR TALÁLKOZÓ

Jichak Samir izraeli kormányfővel tárgyalt csütörtökön Pozsgay Imre. A magyar államminiszter, aki hivatalos izraeli látogatásának utolsó napját Jeruzsálemben töltötte, az MTI munkatársának elmondta: a miniszterelnökkel azt az eszmecserét folytatta, amelyet Arensz külügyminiszterrel és Peresz miniszterelnök-helyettessel már elkezdett. A magyar államminiszter ötnapos izraeli látogatása végeztével péntek délután érkezik vissza Budapestre.

Magyar–szovjet tárgyalások a csapatkivonásról

Budapesten csütörtökön délután megkezdődtek a magyar–szovjet tárgyalások a hazánkban állomásozó szovjet csapatok kivonásáról. A magyar delegációt Somogyi Ferenc külügyminisztériumi államtitkár vezeti, míg a szovjet küldöttség élén Ivan Aboimov külügyminiszter-helyettes áll.

A várhatóan kétnapos megbeszélésen a tárgyaló felek minden bizonnyal kifejtik a két ország álláspontját a csapatkivonással kapcsolatban, illetve megvitatják az ezzel kapcsolatos részletes ütemtervet. Ismeretes, hogy az Országgyűlés is felhatalmazta a magyar kormányt: a folyamatban lévő tárgyalásokon szorgalmazza a szovjet csapatok teljes kivonása menetrendjének mielőbbi kidolgozását.

A cél az, hogy – a technikailag szükséges időtartamot és a kérdés nemzetközi vonatkozásait figyelembe véve – a teljes kivonásra még az idén, de legkésőbb 1991-ben sor kerüljön.

Tragikus baleset Béta-aknán

(5. oldal)

A leirat



Vincze Gábor Péter, N. Szabó Sándor és Bánki Gábor a darab egyik hatásos jelenetében Tóth László felvétele

Ma: Havel-bemutató a Pécsi Nemzeti Színházban

Karácsony előtt jelent meg a könyvesboltokban Havel: *Largo Desolato* című drámakötete. Az ebben is megjelent *Kerti ünnepély* és *A leirat* olyan drámák, amelyeknek a '60-as évek elején volt és lehetett a bemutatója Prágában. A *Kerti ünnepély* a későbbi *Audencia* és *Vernisszázs* című drámákhoz hasonlóan már nem ismeretlen a magyar közönség előtt. *A leirat* Magyarországon most került először bemutatásra a Pécsi Nemzeti Színház Szobaszínházában. Most, amikor Havel nemcsak legális saját hazá-

(Folytatás a 2. oldalon)

A Magyar Liberális Néppárt sajtótájékoztatója

Négy tétel az infláció ellen

Párt a piacon

Tegnap délelőtt a Magyar Liberális Néppárt tartott sajtótájékoztatót Pécsett. *Sz. Nagy Sándor* országos elnök tömören vázolta a párt programját, különös hangsúllyal gazdaságpolitikai elképzeléseikre, ezen belül is – legfontosabb teendőjükként kezelve – az infláció elleni harcra. Mint mondta, a magyar gazdasági életre szinte már teljesen bénító hatású infla-

(Folytatás a 3. oldalon)

Városi tanácsülés

Kolozsvár és Pécs testvérváros lesz

A bányászat visszafejlesztésével kapcsolatos tanácsi program készül

Pécshez tartozik a kökényi arborétum

Elmúlt heti maratoni ülése után a januári penzum teljesítésére tegnap ismét összeült a Pécsi Városi Tanács testülete. Az elmaradt napirendi pontok közül elsőként a közterülethasználatról szóló 1986. évi 6. sz. tanácsrendelet módosítására, illetve a kapcsolódó díjtételek megváltoztatására tett előterjesztést tárgyalta a megjelent 52 tanácstag.

A túlhaladottakká vált díjak felemelése azért vált szükségessé, mert azok az utóbbi időben egyre kevésbé tartották vissza az igénybevevőket a közterület indokolatlan használatától. Az előterjesztés ugyanakkor olyan magas díjemelést javasolt, ami vállalkozásellenes és inflációgerjesztő hatása miatt valószínűleg pont a kívánt hatás ellentétét érte volna el. Ezért a testület egyhangúlag úgy foglalt állást, hogy a témát vegyék le a napirendről, és csak átgondolt előkészítés, az illetékes érdekképviseleti szervekkel, valamint más városok hasonló döntés előtt álló testületeivel történt egyeztetés után tárgyalják. A témához kapcsolódóan ugyanakkor a testület hatályon kívül helyezte a közterületeken végzendő munkák és a közterületfoglalások összehangolásának szabályozásáról 1977-ben született 11. sz. tanácsrendeletet.

(Folytatás a 2. oldalon)



A leendő kökényi arborétum egy része a mesterséges tóval

Ma Havel-bemutató a Pécsi Nemzeti Színházban

(Folytatás az 1. oldalról)

jában, de annak államelnöke is lett. Ám amikor a próbák elkezdődtek, ennek legfeljebb halvány gyanúja élhetett bennünk, s a darab korábbi választásakor még az sem. A gyors változások, amelyek Havellel és Havel körül történtek, újabb bizonyítékai annak, hogy történelmi időket élünk. Mégis, ez idő tájt is hátborzongatóan aktuális Havel közel harminc éve írt darabja.

A darab egy irodában játszódik, amely iroda egy jól ismert politikai makrorendszer struktúráját mutatja a maga mikrovilágán belül. A hivatalba – felsőbb utasításra – bevezetésre kerül egy sajátos hivatali nyelv, az igazgató tudta és beleegyezése nélkül. Mint később kiderül, ez a hivatalos intézkedés az igazgatóhelyettestől származik, aki ezzel – és más manőverekkel – ragadja magához a vezetést és tartja kézben az igazgatót is. Ámde lassan kiderül, hogy ez az intézkedés nemhogy igazi híveket, hanem inkább ellenségeket szerzett az aktuális vezetésnek. Ilyenkor mi sem egyszerűbb, mint a vezetés leváltása (vagyis, hogy a vezetés leváltsa saját magát), valamint az adott rendelet és nyelv eltörlése és egy új (nem kevésbé rossz) bevezetése. Régi bevált módszer ez a tulajdonképpeni hatalom konzerválására. (Hiszen más-más nyelven is beszélhetünk mindig ugyanarról!) Ezért figyelmeztet Havel darabja ma az igazi változásokra. Teszi ezt a maga szatirikus látásmódján keresztül, groteszk karakterek és olyan szituációk ábrázolásával, amelyekből a humor sem hiányzik.

A bemutatóra a Pécsi Nemzeti Színházban ma este kerül sor. Rendező: Balogh Gábor, mint vendég.

Fekete Valéria

Kolozsvár és Pécs testvérváros lesz

(Folytatás az 1. oldalról)

Pont került tegnap a Komarov Gimnázium és Szakközépiskola gazdasági és pénzügyi átadásának ügyére is. Az egyhangú döntés értelmében az intézményt a tanács 1990. január 1-jével a Janus Pannonius Tudományegyetem vagyonába adta át, a Komarov ezentúl, mint a JPTE gyakorló iskolája működik, a benne tanuló geodéziai osztályokat a Vegyipari–Gépészeti Szakközépiskolába helyezik át. Kisebb vitát váltott ki a tanulói támogatások mértékének megállapítása, ám amennyiben ezt a jegyzett 35 200 Ft/fő fölé emelték volna, úgy a hiányzó összeget a város többi középiskolájától kellett volna megvonni.

Kisebb jelentőségű napirendek következtek ezután: a testület egyik 1986-os – később jogszabályellenessé vált – rendeletének egyik mondatát változtatta meg. A jövőben nem kedvező kamatozású kölcsönt (3%), hanem kamatmentes kölcsönt vehetnek fel bizonyos esetekben a fiatal házasok és nagycsaládosok. A témához kapcsolódva döntöttek az új városi lakáskoncepció kidolgozásának megkezdéséről. A kökényi arborétum már eddig is a város kezelésében volt, de a város közigazgatási határain kívül esett. A terület egységes kezelése érdekében szükségessé vált a határmódosítás.

A tanácstestület mellett működő, és többségében nem tanácstagokból álló szociálpolitikai bizottság számolt be eddigi tevékenységéről. Munkájuk elismerése mellett a szóbeli kiegészítésekben és a felszólalásokban az időszerű problémák részletezése kapott nagyobb hangsúlyt. Komlódi Józsefné tanácselnök-helyettes elmondta, hogy a szakigazgatási szervek és társadalmi szervezetek példaértékű összefogásával sikerült a hajléktalanoknak Pécsbányán menhelyet létesíteni. Bár a hajléktalanok önkormányzatot alakítottak, társadalmi munkát szerveztek, és a menhely működtetését a Külváros Művelődési Együttes elvállalta, átmeneti szállás – tehát jobb feltételek – kialakítását tervezik. Egy tanácstag a dolgozni tudó és erre már képtelen hajléktalanok közötti különbségtételt szorgalmazta, míg mások a Xavér utcai szociális otthon elviselhetetlen körülményeire, illetve az esetenként indokolatlanul kiutalt szociális segélyezésekre hívták fel a figyelmet.

A tegnapi tanácsülés feladata volt a testület idei munkatervének elfogadása is. Ezzel kapcsolatban azonban olyan sok ész- és időszerűsítő változtatási javaslat hangzott el, hogy ezek figyelembevételével a végső munkatervet csak a következő ülésen állítja össze a tagság.

Néhány hete pattant ki a Pécs–Kolozsvár testvérvárosi kapcsolat kiépítésének gondolata. Mivel erre a hétre a román fél már egyértelműen kinyilvánította hajlandóságát, a szerződés létrejötte csak a tegnapi tanácsülés döntésén múlott. Ma már azon sem, ugyanis a testület határozatával felhatalmazta dr. Molnár Zoltán elnököt a szerződés aláírására. A kapcsolat első lépéseként pedig már ma kolozsvári vendégeket üdvözölhetünk városunkban, az ottani matematikalíceum egy osztályát látja szívesen a Nagy Lajos Gimnázium diáksága és tanári kara.

Ezt követően két rövid döntéssel a különböző pártokkal és szervezetekkel kapcsolatot tartó bizottság összetételében, illetve a Pannonvin Borgazdasági Kombinát által szervezett részvénytársaságba történő belépés ügyében határozott pozitívan a testület.

A két pécsi bányavállalat válságának kezelésével eddig leginkább a kormányzati szervek és a Baranya Megyei Tanács foglalkozott, ám nyilvánvaló, hogy a kialakult helyzet a városi tanács elé is komoly feladatokat állít. Ezért döntött úgy tegnap a testület, hogy még az első félév során a szakigazgatási szervek bevonásával elkészítik a bányászat visszafejlesztésével kapcsolatos tanácsi feladatok programját.

Az ülés utolsó napirendjeként Tóth László városi rendőrkapitány új rendőrállomásokról szóló tájékoztatóját hallgatták meg és fogadták el a tanácstagok.

Bozsó Béla – Kaszás Endre

Levelek

Lényegében még el sem kezdődött az ülés, amikor Reisz János képviselő azzal az indítvánnyal fordult tagtársaihoz, hogy levélben tiltakozzanak dr. Szűrös Mátyás köztársasági elnöknél az áremelések miatt, amelyek a nehéz helyzetben lévő Baranya és Pécs lakosait különösen sújtják. A már megszövegezett levél elküldését azonban 24-en leszavazták 22-vel szemben, így a testület nem foglalkozott tovább a témával. Ennek ellenére a levél mégis postaládába került tegnap indítványozója és két tagtársa aláírásával a huszonkét igennel szavazó tanácstag, valamint az általuk képviselt lakosság nevében kéri a köztársaság ideiglenes elnökétől a baranyai, pécsi gondok képviseletét a parlamentben.

A második levelet kapta a testület, benne dr. Révész Mária lemond tanácstagi megbízatásáról. Indokai szerint nem kíván közösséget vállalni téves döntésekkel. Úgy véli, amikor a tanácselnökkel szemben felmerült a korrupció vádja, akkor a tanácstagok többsége – a tények megismerése helyett – más véleményekkel szemben, rendkívül türelmetlen magatartást tanúsítva bizalmat szavazott, sőt az elnök 8 hónap óta tartó félrevezető manővereit is tudomásul vette. A tanácstestület elfogadta a lemondást, de kiderült, hogy ez az indokok helyeslését is jelenti! Szerencsére a jelen lévő ügyésznő segítségükre sietett és megnyugtatásul a törvényre hivatkozott: csak tudomásulvétel lehetséges. Ezt gyorsan meg is szavazták, azzal a kiegészítéssel, hogy Révész Mária indokait az ő magánvéleményének tekintik.

24 ÓRA A NAGYVILÁGBAN

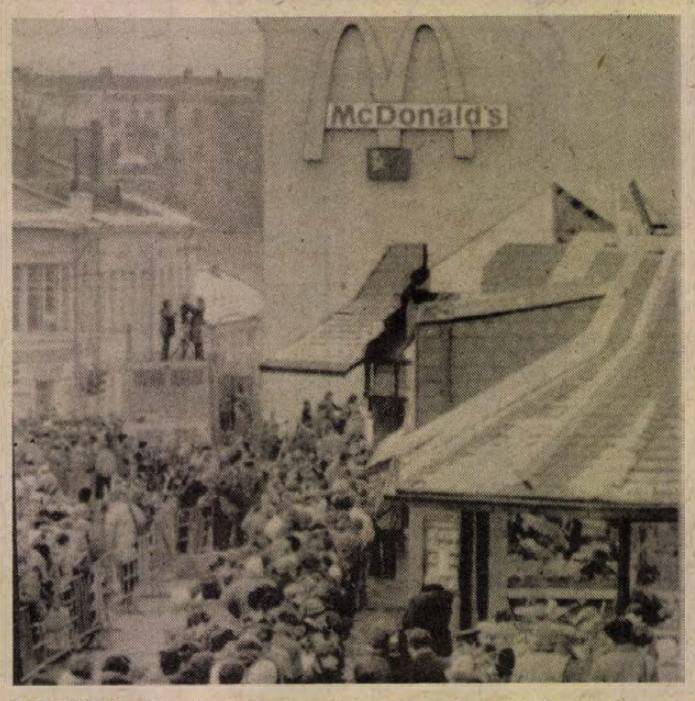

MOSZKVA: Moszkvaiak százai sorakoznak a McDonald's nemzetközi gyorsétkezési lánc első itteni étterme előtt január 31-én, a megnyitást követően. A szakemberek napi 15 ezer adag étel forgalmazására számítanak. MTI-telefotó

*

SZÓFIA: A BKP kongresszusának munkáját az apparatcsik hozzáállás határozza meg, kevés szó esett arról, hogy milyen politikai felelősség terheli a párt egészét az ország jelenlegi helyzetéért – jelentette ki a BKP-n belül működő egyetlen frakció (Alternatív Szocialista Egyesülés) képviselője csütörtökön a bolgár kommunisták kongresszusán. A BKP-n belül alakulgató 4 platform és 1 frakció már elvetette a kivólás gondolatát. Egyik vezető képviselőjük a bolgár televízióban kijelentette, hogy olyan kompromisszumot kötöttek, amelynek alapján a centrum felé törekedve megpróbálják ellensúlyozni a pártban a konzervatív, retrográd áramlatokat.

A platformok képviselői jelentős kisebbségben vannak a kongresszuson. Több képviselőjük már nem egyszer arra figyelmeztette a küldötteket, hogy félrevezetheti a bolgár társadalmat az a dörgedelmes tapsvihar, amely a partizánmúltra, az antifasiszta érdemekre, a tiszta kommunista eszmények továbbélésére hivatkozó szép számú felszólalást kíséri.

Úrséta

Sikerrel próbálták ki csütörtökön azt az új szovjet űreszközt, amely az eddiginél jóval nagyobb mozgékonyságot biztosít a nyílt űrbe kilépő űrhajósoknak. Az egy perc hiján ötórás próbaút során Alekszandr Szerebrov fedélzeti mérnök a Mir űrállomástól 33 méterre távolodott el, s különféle manővereket hajtott végre az „űrmotorral". A sugárhajtóműves üreszközt egyébként biztonsági irányító berendezésekkel, önálló rádiókapcsolattal és energiaellátással szerelték fel. Az első próbaút során, amelyet a tervek szerint február 5-én követ a második, a Szerebrov vezette jármű biztonsági drótkötéllel csatlakozott a Mir űrállomáshoz.

Koszovo:

Csütörtöki helyzetkép

A koszovói városok és falvak felett csütörtökön a déli órákban a jugoszláv néphadsereg harci helikoptereinek százai köröztek, az utakon különböző irányban erős katonai alakulatok vonultak fel. A szövetségi kormány Ante Markovics elnökletével csütörtökön rendkívüli ülésen tárgyalt a polgárháború közvetlen veszélyével fenyegető koszovói válságról. Közleményében hangoztatta, hogy az autonóm tartomány demokratikus erőivel – amennyiben elfogadják Jugoszlávia területi integritását, a meghirdetett politikai és gazdasági reformprogramok végrehajtását – párbeszédet kell kezdeni.

„A kormány – olvasható az új hangot megütő közleményben – szilárdan védelmezi az ország területi integritását, állampolgárainak, köztük Koszovo lakóinak személyi és vagyoni biztonságát, kiáll szabadságjogaik érvényesítése mellett".

A szövetségi kormány helyteleníti a szerbek és crnagorácok kedd óta különböző városokban és falvakban rendezett forró hangulatú mitingjeit, amelynek szónokai fegyverbe szólítottak az albán szeparatisták ellen.

ertl-pécs
VASÚTÁLLOMÁS
STEREO-MUSIKCENTER TELEFUNKEN



• Rádió UKW/MW/LW
• Kétkazettás Magnóval
• 2 x 5 Band Graphik-Equalizer
• Lemezjátszóval
• 2 x 12 Watt
Két Hangfallal csak 19.500.- FT

Stereo-Musikcenter / TELEFUNKEN csak 29.500.- FT
2x 40 Watt / Digitális Rádióval / Távirányítóval

Bauknecht MIKROHULLÁMÚ SÜTŐ
500 Watt
17L Belső Térrel
10 Elektronikus Beállítási Lehetőség gel
33.700.- FT

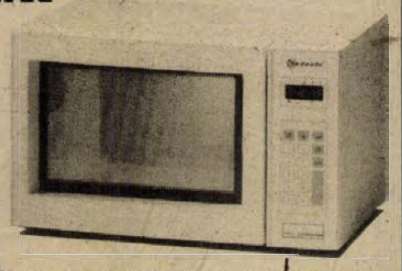

AUTOMATIKUS MÉRLEGGEL FELOLVASZTÁSHOZ

Mélyhűtőláda 200 l csak 25.900.-
Mélyhűtő szekrény 200 l csak 36.900.-

ERTL TECHNIKA ÜZLETHÁZ
Osztrák-Magyar KFT
7623 PÉCS, Lenin tér 6
tel. 72 / 33-323

ertl feldbach-OSZTRÁK

KIOSZ-hírek

A KIOSZ szállítók alapszervezete szervezésében induló kötelező tanfolyamok (Pécs, Iparosház): személyszállítóknak február 5-én, 6-án, 7-én 8 órától, a vizsga 8-án. Teherfuvarozóknak február 12-én, 13-án, 14-én 8 órától, vizsga 15-én.

Az adóbevallások átvételére a Baranya Megyei Adófelügyelőség szakemberei részvételével 1990. február 12–16. között kerül sor Pécsett az Iparosház testületi szobájában a következő szakmai csoportosítások alapján: február 12-én 8.30: fodrász, kozmetikus, élelmiszeripar, vegyipar, 13 órától szobafestő, épületgépész, villanyszerelő. 1990. február 13-án 8.30 és 13 órától is építőipar és a kőfaragó. 1990. február 14-én 8.30 órától bőr, szőrme, cipőipar, textil és textilruházat. 13 órától faipar, kézmű- és háziipar. 1990. február 15-én 8.30 órától műszeripar, órás, fényképész, rádió-, tvműszerész. 13 órától autószerelő, vasipar. 1990. február 16-án 8.30 órától személyi szolgáltatás. 13 órától nyugdíjas ipargyakorlók számára.

A pécsi alapszervezet visszamenőlegesen vállalja az 1989. évi könyvelések elkészítését az analitikákkal együtt. Továbbá lezárt pénztárkönyvből a megadott adatok alapján 1990. február 1-jétől adóbevallás elkészítését is vállalják számítógépes feldolgozással. A bevallás megkönnyítéséhez adatlapot az alapszervezet 228. sz. irodájában lehet beszerezni.

Az alapszervezet várhatóan 1990 márciusától 40 órás számítógépkezelői tanfolyamot indít. Témája: PC, XT/AT típusú gépek kezelése, operátori feladatok és programüzemeltetés. Érdeklődni, jelentkezni a 27-333-as telefonon, illetve az Iparosház 222-es sz. irodájában személyesen lehet.

Az OSZK Bm. kirendeltség szervezés alatt álló tanfolyamai:

– számítástechnikai műszerész 250 órás, szakmunkásvizsgára felkészítő konzultáció. Ára: 10 000 Ft. Jelentkezési feltétel: betöltött 20. életév, az 503., 601., 601–1., 605., 611. sz. vagy bármely villamossági szakmunkás-bizonyítvány és ugyanabból a szakmából 2 év igazolt szakmai gyakorlat. Felvétel a jelentkezés sorrendjében;

– szakmunkásvizsgára felkészítő tanfolyamok. VSZJ: textilvarró, hímző, gumijavító, műanyag-feldolgozó, üvegező, cimfestő. Jelentkezési feltétel 17. életév. Ára: kb. 10 000 Ft. OSZJ: bőrdíszműves, fényképész, fehérneművarró, könyvkötő. Ára: kb. 10 000 Ft. Jelentkezési feltétel: 17. életév (betöltött), gyakorlati időt igazolni nem kell;

– gépikötés-alapismeretek, 50 órás, ára: 2500 Ft. Jelentkezési feltétel nincs.

Jelentkezni az Iparosház 214. sz. szobájában személyesen vagy a 27-800-as telefonon lehet.

FODRÁSZOK, KOZMETIKUSOK!

Hajfestékek, hajápoló szerek, samponok, lakkok, styling készítmények, illetve Anaconda kozmetikai termékek széles választéka, kedvező áron vásárolható.

Vállaljuk minden szakmában eszközök, gépek, felszerelések, anyagok stb. beszerzését.

Gázöngyújtások: osztrák tűzkő vásárolható, amíg a készlet tart.

SPORT:

1990. március 3–4-én megrendezzük a III. nemzetközi női kézilabdatornánkat Sellyén, a sportcsarnokban. Várjuk a sportot szeretők és támogatni kívánó iparosok, vállalkozók és egyéb gazdálkodó szervezetek felajánlásait. (KIOSZ Baranya Megyei Sportegyesület.)

JOGSZABÁLYI VÁLTOZÁSOK KIVONATOSAN:

A mezőgazdasági és élelmezésügyi miniszter az 1/1990. (I. 11.) MÉM r. mellékletében felsorolt jogszabályokat hatályon kívül helyezte. A többi között hatályát vesztette a sütőipar gyakorlására jogosult kisiparosok lisztellátásáról szóló 25/1968. (VII. 12.) MÉM r., amely szerint a kisiparosok a kereskedelmi sütéshez szükséges lisztet a telephely szerint illetékes Gabonaforgalmi és Malomipari Vállalattól szerezhették be. Megszűnt továbbá a sütőkisiparosok külön nyilvántartási kötelezettsége az általuk vásárolt és felhasznált liszt, valamint a készítmékekről.

Hatályát vesztette az állatok levágásáról és húsanyagok felhasználásáról szóló 8/1985. (V. 11.) MÉM r. Ezen hatályon kívül helyezett jogszabály magánszemélyeknek – bizonyos kivételekkel – megtiltotta ló és szarvasmarha levágását. Megszűnt az a tilalom is, miszerint szarvasmarhát közfogyasztásra csak a miniszter által kijelölt gazdálkodó szervezet jogosult levágni, valamint a hentes és mészáros kisiparosok a vágásra jogosult gazdálkodó szervezettől vásárolt szarvasmarhát vághatják le és dolgozhatják fel. A kényszervágásra vonatkozó előírások is hatályukat vesztették.

A jogszabály megjelent a Magyar Közlöny ez évi 3. számában és 1990. január 11-én lépett hatályba.

A 3/1990. (I. 11.) ÁBMH rendelkezés módosítja az újrakezdők, pályakezdők vállalkozói kölcsönéről szóló 1/1989. (III. 12.) ÁBMH rendelkezést. A kölcsön feltételei nem változnak, a kölcsön maximális összege az eddigi 300 ezer forint helyett legfeljebb 400 ezer forint lehet. A kölcsön lejárati ideje változatlanul 10 év. A kölcsönhöz továbbra sem szükséges saját erő, és egy vállalkozáshoz továbbra is legfeljebb 6 millió forint kölcsön adható. (Utóbbi feltétel a társas, többszemélyes vállalkozásokat érinti).

A jogszabály megjelent a Magyar Közlöny ez évi 3. számában, a rendelkezés 1990. január 11-én lépett hatályba.

A művelődési miniszter 2/1990. (I. 23.) MM r. több más oktatási jogszabály mellett módosította a középfokú szakoktatási intézmények nappali tagozatán tanulmányokat folytatók jövedelemkiegészítő pótlékáról szóló, már korábban is módosított 31/1986. (IX. 1.) MM r. mellékletét. A módosítás folytán az 1. pont alapján 1 hónapra járó pótlék összege ez év január 1-jétől 1160 Ft, a 2. pont alapján járóé 1210 Ft, a 3. pont alapján járóé változatlanul 60 Ft, végül a 4. pont szerinti pótlék összege havi 1210 Ft. A jogszabály megjelent a Magyar Közlöny ez évi 6. számában. A rendelet február 1-jei hatállyal, azonban a pótlékokra vonatkozó rendelkezéseket már január 1-jétől alkalmazni kell.

A szociális és egészségügyi miniszter 2/1990. (I. 23.) SZEM rendeletének 1. sz. melléklete tartalmazza a hatályát vesztő miniszteri rendeletek felsorolását. A kisiparosokat érintő jogszabályok közül hatályát vesztette a hajfesték használata előtt bőrpróbát szabályozó 135/1951. (X. 30.) EüM r., a hajfestőszerek előállításáról rendelkező 2/1957. (VII. 15.) EüM r. (ez utóbbi szerint pl. hajfestéket kizárólag állami vállalat vagy kisipari szövetkezet állíthatott elő).

Hatályát vesztette több más rendelettel együtt az élelmiszerek és italok színezésére szolgáló termékek előállítását stb. szabályozó 3/1962. (IV. 18.) EüM r. továbbá a játékáruk előállításának és forgalomba hozatalának közegészségügyi szabályairól szóló 4/1958. (IX. 16.), valamint a 2/1963. (VI. 2.) EüM sz. rendelet.

A jogszabályritkításról rendelkező miniszteri rendelet a Magyar Közlöny ez évi 6. számában jelent meg. A jogszabály január 23-án lépett hatályba.

Befejezte munkáját az Országgyűlés

(Folytatás az 1. oldalról)

pár Miklós (Budapest, 14. vk.), Filló Pál (Budapest, 18. vk.), Tóth Attiláné (Budapest, 52. vk.), Dauda Sándor (Budapest, 45. vk.), Varga Lajos (Pest m., 26. vk.), Soltészné Pádár Ilona (Szabolcs-Szatmár-Bereg m., 8. vk.), Zsolnay Katalin (Komárom–Esztergom m., 3. vk.), Lakatos László (Győr-Sopron m., 4. vk.), Kiss Elemér, a Minisztertanács Hivatalának elnöke, Vass Józsefné (Békés m., 15. vk.), Csipkó Sándor (Bács-Kiskun m., 20. vk.), Antal Imre (Pest m., 19. vk.).

Raffay Ernő válaszolt a vitában elhangzottakra, Hámori Csaba nem kívánt reflektálni. Ezután kért szót Kállai Ferenc országos listán megválasztott képviselő, majd ismételten szót kért Raffay Ernő. Hozzászólt még Mezey Károly (Szabolcs-Szatmár-Bereg m., 18. vk.). A vita ezzel lezárult, s a módosító indítványok összegzésére, véleményezésére összeült a jogi bizottság.

Az Országgyűlés szerdán este leszavazta a képviselőjelöltek állami támogatásáról szóló határozattervezetet, de Sarlós István indítványára ismételten napirendjére tűzte. A témához újólag hozzászólt Gál Zoltán belügyminisztériumi államtitkár, a tárca megbízott vezetője, illetőleg Kovács Mátyás (Komárom–Esztergom m., 4. vk.). Határozathozatal következett, s az Országgyűlés elfogadta, hogy 100 millió forintot fordítsanak az állami költségvetésből az országgyűlési képviselőjelöltek támogatására.

Személyi kérdések megtárgyalásával folytatódott a parlamenti ülésszak. Az Országos Választási Bizottság tagjává megválasztották Barcsay Sándort.

A Budapest–Bécs Világkiállítás előkészítésének ellenőrzésére létrehozott ideiglenes bizottság tagjainak sorába választották Czoma László (Zala m., 5. vk.) képviselőt.

A Tisztelt Ház interpellációkkal folytatta munkáját.

Földy Ferenc (Borsod-Abaúj-Zemplén m., 18. vk.) a bodrogközi-hegyközi vasút visszaállítása tárgyában interpellált.

Udvari László közlekedési, hírközlési és építésügyi minisztériumi államtitkár válaszolt. Az Országgyűlés a választ elfogadta.

Técsy László (Szabolcs-Szatmár-Bereg m., 19. vk.) azt szorgalmazta, hogy a mezőgazdasági ágazatban 1990. január 1-jétől szüntessék meg a keresetszabályozást. Az Országgyűlés a képviselői indítványt elfogadta.

Király Ferenc (Jász-Nagykun-Szolnok m., 5. vk) a honvédelmi miniszterhez interpellált katonai szervezési és személyi kérdések ügyében. A képviselő azt kérte, hogy interpellációjára akkor térjenek vissza, amikor a honvédelmi bizottság már befejezte vizsgálatát, és jelentését az Országgyűlés elé terjeszti.

Kovács András (Heves m., 10. vk.) a hazai termelésű cukorrépa jugoszláviai feldolgozása tárgyában a pénzügyminiszterhez és a mezőgazdasági és élelmezésügyi miniszterhez interpellált;

Szabó Ferenc mezőgazdasági és élelmezésügyi államtitkár írásos és Kunos Péter pénzügyminisztériumi államtitkár szóbeli válaszát sem a képviselő, sem az Országgyűlés nem fogadta el, így a kérdés megtárgyalásra visszakerült a mezőgazdasági bizottság elé.



Történészek egymás közt

Az interpellációk sorát megszakítva visszatértek az előző napon tárgyalt népi kezdeményezésekben megjelölt témák egyikére, amely országgyűlési határozatot igényel. Ennek tartalma, hogy az Országgyűlés módosítsa-e a magánszemélyek jövedelemadójáról, valamint a vállalkozási nyereségadóról szóló törvényeket. A parlament reformbizottsága megtárgyalta a kérdést, s nem lát lehetőséget e törvények módosítására. Ezt az Országgyűlés elfogadta.

Vodila Barna (Borsod-Abaúj-Zemplén m., 15. vk.) még a volt belügyminiszterhez interpellált a rendőrök élet- és munkakörülményeinek javítása érdekében.

Gál Zoltán belügyminisztériumi államtitkár válaszát mind a képviselő, mind a parlament elfogadta.

Berecz János (Szabolcs-Szatmár-Bereg m., 6. vk.) a választási ajánlószelvények nyilvánossága tárgyában interpellált a belügyi tárca képviselőjéhez. Gál Zoltán belügyminisztériumi államtitkár válaszolt. Az interpellációtól függetlenül kért szót Kovács Lászlóné (Budapest, 7. vk.), hogy felhívja képviselőtársai figyelmét a választások tisztaságára. Ezután visszatértek a képviselői felvetésre, illetve az államtitkári válaszra, amellyel az Országgyűlés is egyetértett.

Zsigmond Attila (Budapest, 5. vk.) a művelődési miniszterhez interpellált a bécsi, a római és a párizsi magyar kulturális intézet igazgatói állásának pályázati úton történő betöltése tárgyában, miszerint bera a választások után kerüljön sor.

Glatz Ferenc művelődési miniszter válaszát az Országgyűlés elfogadta, a képviselő kitartott eredeti álláspontja mellett.

Az elnöklő Horváth Lajos ezután javaslatot tett az Állami Vagyonügynökség ügyvezető igazgatójának a személyét jelölő bizottság tagjaira. Miután az egyik képviselő személyes okok miatt visszalépett, a döntést elhalasztották.

Az ebédszünet után az Országgyűlés Hámori Csaba, illetve Raffay Ernő önálló képviselői indítványáról döntött. A plénum Hámori Csaba törvényjavaslatát fogadta el: ennek értelmében mindazok, akik 1980-tól magas köztisztséget töltöttek be, kötelesek vagyonnyilatkozatot tenni egy parlamenti vizsgáló bizottság előtt. (Raffay Ernő előterjesztése ettől annyiban különbözött, hogy ő 1968-ig visszamenőleg javasolta a vagyonnyilatkozatot.)

Ezután arról döntöttek, hogy a február végi ülésszakon napirendre tűzik Bozsó Lajosné (Budapest, 10. vk.) kamatadó ügyében tett önálló indítványát.

Balla Éva (Budapest, 46. vk.) az MSZP vagyonának elszámoltatásáról hozott népszavazási döntés végrehajtása tárgyában interpellált a miniszterelnökhöz. Bercsényi Botond kormánybiztos válaszát nem fogadta el sem a képviselő, sem a törvényhozó testület.

László Béla (Szabolcs-Szatmár-Bereg m., 14. vk.) ugyancsak a miniszterelnökhöz interpellált megyéje 1990. évi egységes pénzalapjának hiánya tárgyában. Békesi László pénzügyminiszter írásbeli válaszát és Kunos Péter kiegészítését László Béla nem fogadta el, s javaslatára az Országgyűlés úgy foglalt állást, hogy e témában ezúttal nem dönt.

(Erre utóbb a parlament visszatért, s miután László Béla nem vonta vissza interpellációját, szavazásra került sor: sem a képviselő, sem az Országgyűlés nem fogadta el az államtitkár válaszát.)

Ezt követően a parlament megválasztotta azt a jelölőbizottságot, amely az Állami Vagyonügynökség ügyvezető igazgatójának személyére tesz javaslatot.

Ezt követően Jakab Róbertné bejelentette, hogy a Minisztertanács Hivatalának elnöke levélben reflektált a Técsy László interpellációja kapcsán kialakult jogvitára. Técsy László ezt tudomásul vette.

Ezután kérdések következtek.

Tamás Gáspár Miklós a televízió élén történt változásokkal kapcsolatban tett fel kérdést, amelyre – az államminiszter távollétében – Kiss Elemér, a Minisztertanács Hivatalának elnöke válaszolt.

Ezt követően az Országgyűlés megválasztotta azt a bizottságot, amely hivatott megvizsgálni az érintettek vagyonnyilatkozatait.

Bánffy György kapott szót, aki az MDF rövid nyilatkozatát olvasta fel. Raffay Ernő a megbízott belügyminisztertől az egykori Munkásőrség teljes és végleges felszámolásáról érdeklődött. A képviselő az erdélyi és a romániai magyar nemzetiségű menekültek állampolgársági státusának rendezése tárgyában Kovács László külügyi államtitkárhoz is kérdést intézett.

Hellner Károly az Esztergom–Párkány közötti Duna-híd megépítéséről érdeklődött Udvari László a közlekedési, hírközlési és építésügyi államtitkártól.

Az interpellációk és kérdések tárgyalását befejezve végetért az Országgyűlés januári ülésszaka, amelyen Jakab Róbertné és Horváth Lajos felváltva elnökölt. Legközelebb február 27-én ül össze a parlament.

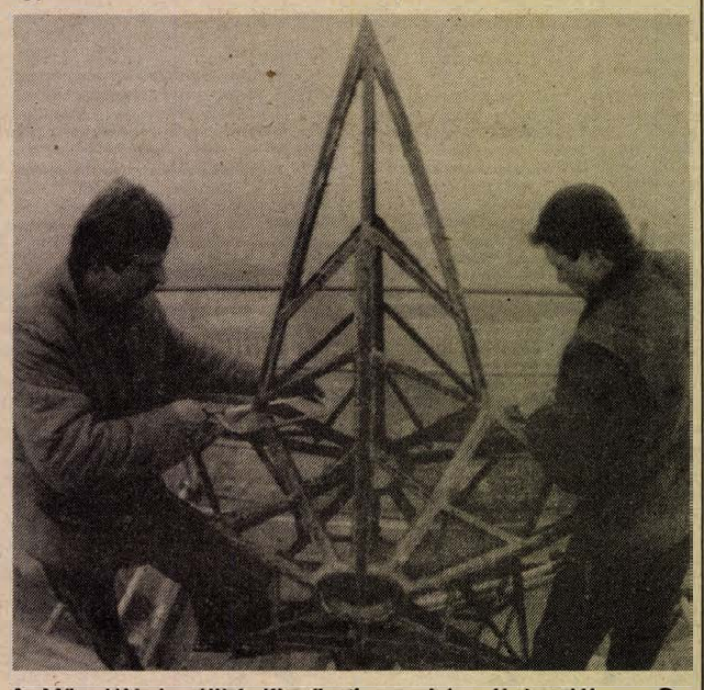

A Műemlékhelyreállító Kisszövetkezet dolgozói bontják az Országház kupolája csúcsára szerelt ötágú csillagot február 1-jén.

A Magyar Liberális Néppárt sajtótájékoztatója

(Folytatás az 1. oldalról)

cióval szemben „négy tételben" foglalták össze a párt által szükségesnek tartott intézkedéseket.

Rendkívül szigorú ár- és bérstop – ha kell, a törvénytelen áremelés révén nyert haszon tíz-húszszorosával kell büntetni a magasabb árakat bevezetőket. Másodszor: következetesen végrehajtott pénzreform, a pénz iránti bizalom helyreállítása, a piaci aránytalanságok megszüntetése. Harmadszor: a gazdasági reform elindíthatósága érdekében az új pénz megszilárdítása. Végül a külföldi aktív tőke nagymértékű beáramoltatása, s ennek révén világpiacon eladható termékek gyártása.

Kérdésünkre Sz. Nagy Sándor elmondta, hogy e lépések megtételéhez, az eredményei jelentkezéséhez mintegy három évre lenne szükség. Egy év alatt megoldható a párt véleménye szerint a gazdasági egalizáció, másfél év múlva már mozdulna a külföldi tőke.

Ugyancsak fontosnak ítélte meg a privatizáció ellenőrzését.

– Az a véleményünk – hallottuk az elnöktől –, hogy a privatizáció jelenlegi gyakorlata a visszaélések sorozatát szüli. Az ellenőrzés érdekében haladéktalanul létre kell hozni a munkástanácsokat, hogy ezek a testületek már az első lépéstől kifejthessék a kontroll szerepét. Ugyancsak a lehető leghamarabb szükség van a vagyonkataszterre, illetve biztosítani kell a munkásrészvényeket.

– Mi lenne e folyamat vége?

– Szilárd pénz, értékarányos termelői és fogyasztói árak. A mi pártunk gazdálkodni akar, és nekünk meg is kell mutatnunk, hogyan csináljuk. Véleményünk szerint a kereskedelmi folyamatokból ki kell iktatni a közbeeső „maffiákat". A termelőnek és a fogyasztónak közvetlenül kell találkoznia. Üzleteket szándékozunk nyitni – Pécsett is –, a fővárosban két nyílt piacot, a csatlakozó üzletsorral. Önálló gazdasági vállalkozásunk a már működő Pajzs Betéti Társaság, ennek profitja fogja eltartani a pártunkat, nem külföldi tőke és nem is állami támogatás.

– Minket – mondta a Magyar Liberális Néppárt országos elnöke – nem az érdekel, hogy melyik párt adja majd a miniszterelnököt, hanem az: mi van a Mari-néni kosarában, azaz: milyen az életszínvonal, hogyan lehet azon javítani. Nem eszmékben gondolkodunk, hanem emberekben. Nem harcolunk más pártok ellen, hanem egészen egyszerűen mást csinálunk, mint azok.

Mészáros A.

Például

Szerkeszti: Bozsik László és Pauska Zsolt

MDF: szó sincs ilyesmiről

Dr. Wéber János, az MDF pécsi szervezetének nevében válaszolt *Traj Ferencnek*, a nyugdíjasok pécsi egyesülete vezetőségi tagjának. Traj Ferenc közleménye szerdai számunkban jelent meg, s lényege az volt, hogy egyesületük helyteleníti „az MDF január 27-én megtartott nyugdíjas összejövetelén elhangzott program azon kitételét, amely szerint a nyugdíjak emelését a fiatalok jövedelmének csökkentésével kívánják megoldani".

– *Ilyesmi nem szerepel az MDF programjában, s természetesen mi magunk sem értenénk egyet egy ilyen megoldással* – hallottuk dr. Wéber Jánostól. – *A Traj Ferenc által idézett megoldás az MDF szerint is a generációk szembeállítását vonná maga után.*

Nagyon nem szeretnénk az igazságosztó szerepében tetszelegni, de a dolog mindenesetre elgondolkodtató. Egyrészt: Traj Ferenc aláírásával és az egyesület pecsétjével hitelesítette levelét, másrészt valószínűnek tartjuk, ha elhangzott is ilyen kijelentés, az csak elszólás lehetett. Ha viszont el sem hangzott a mondat – reméljük erről szó sincs –, abban az esetben a – ismételjük: hitelesített – közlemény, lehet, hogy kemény a kifejezés, de szerintünk, provokáció.

Vajon kinek az érdeke?

Peren kívül

Hiába, mi magyarok már csak ilyenek vagyunk. Mindig az egyszerűbb megoldáson jár az eszünk.

Itt van például az új, jobban mondva módosított sajtótörvény, mely *„újraszabályozza a személyiségi jogok sajtóbeli megsértését is. Ennek értelmében ilyen esetekben – a sajtóval szemben indított polgári perben – a bíróság 500 ezer forint kártérítést szabhat ki."*

Mivel a képviselők nem fogadták el, hogy a megítélt összeget a sértett kapja, ezért a törvény értelmében a bíróság összegét közérdekű célokra kell felhasználni. Magyarul: ezzel is az államkassza jár majd jól.

Illetve . . .

Nos, elgondolkodtunk azon, ha netán tán minket, illetve a mi személyiségi jogainkat sértené meg valamilyen sajtószerv, mit tennénk? (Tekintsünk el attól, hogy magunk is újságírók vagyunk – hiszen kivételes esetekben az újságíró is ember . . .)

Valószínűleg azt a megoldást választanánk, mellyel mi járunk jól. S ha nyilvánvaló, olyan jogsértés ért bennünket, amit szinte bizonyítani sem kell, méreg ide, harag oda, valószínűleg megegyeznénk egy méltányos árban a jogainkat sértőkkel. Valószínűleg ő is belemenne ebbe a megoldásba, méghozzá peren kívül. Hiszen ha 500 ezernél kevesebbet kérünk, ő is jobban jár . . .

Hétfőn: Agykontroll az IH-ban

Akik eddig csak hallomásból ismerték José Silva Agykontroll-módszerét, azok hétfőn este a pécsi Ifjúsági Házban 18 órakor kezdődő beszélgetésen többet is megtudhatnak róla, s ha megtetszik a dolog, akár meg is vásárolhatják a helyszínen a könyvet. Akiknek pedig már megvan, de kíváncsiak a könyv magyar fordítójára, s a módszerhez fűzött szóbeli tájékoztatóra, azok a könyvárusítással és dedikálással egybekötött beszélgetésen találkozhatnak dr. Domján László budapesti orvossal. A hétfőn megrendezendő programra a belépődíj 50 forint.

„Kisember"-vita III.

A Maráczy Tibor által írt levélre több válasz is érkezett. Alábbi egyetlen a sok közül:

„Kedves Sorstárs! Sokunkban megfogalmazódott, amit Ön papírra vetett. Annak ellenére és talán éppen azért, mert az országépítő munkában mi is kivesszük részünket, hogy ne mondjam: túlnyomó részünket. Igaz, nagy szerepe van az értelmiségnek is, már amennyire a mi „egyszerű emberek" tennivalójának, munkájának eredményessége érdekében használja tudását. Ők tudásukkal (eszükkel), mi butuska kisemberek pedig józan gondolkodásunkkal, két kezünkkel (erőnkkel) dolgozunk – együtt, egymásért. Ez a szerep azonban nem 18–3 az értelmiség javára a 21 képviselőjelöltből. A munka színterén nem ez az arány.

Én nem tudom elhinni, elképzelni, hogy a nagyobb tudású, más érzelemvilágban élő értelmiségi közvetíteni tudja az egyszerű fizikai-szellemi dolgozó kisemberek örömét, bánatát, érdekeit. El tudja mondani tudományos, okos szavakkal, de nem érzi át és megérteni sem tudja.

Ki fogja a bérből és fizetésből élők érdekeit képviselni? – kérdezi. Talán a kisember. Önnek már írt január 30-án egy (szintén) kisember, aki mellesleg annyira kisember (jellem), hogy neve sincs. Ő azt kérdezi, mi lesz az országból, amikor 40 évig kisemberek képviselték? Csak azt felejti el a „szintén", hogy azok nem minket képviseltek. Az ideológiát szolgálták.

Tisztelettel: Tóth Ferenc, Keszü. 1990. február 1.

Véres dollármilliárdok

Bár a svájci kormány 1990-től a banktitok felfüggesztésének megkönnyítését tervezi, azért azután sem lesz könnyű hozzájutni a diktátorok által elhelyezett dollármilliárdokhoz – adja hírül az MTI-Panoráma.

Mint a cikkből kiderül, Ceausescu feketekasszáján kívül jó néhány volt véreskezű diktátor bankszámláját kezelik Svájcban. Ferdinand Marcos, a Fülöp-szigetek négy éve elűzött és azóta elhunyt uralkodója, a rossz napokra gondolva közel **másfél milliárd** dollárt menekített ki az országból, s helyezett el svájci bankszámlán. A sors fintora, hogy bár a maníliai hatóságok be tudják mutatni a számlák nagy részét, a banktitok szentsége miatt eleddig csupán **2 millió dollárt** szolgáltattak nekik vissza. A szintén négy éve megbuktatott Baby Doc esete valamelyest hasonlít Marcoséra. A különbség csak annyi, hogy Haiti rémurának zárolt betétjeiről **egyetlen cent sem jutott vissza az országba.**

Ezek szerint tehát Romániának is fel kell készülnie a banktitok elleni szélmalomharcra. A Ceausescu által állítólag Svájcba mentett 400 millió dollár addig is, amíg vissza kerül(?) jogos tulajdonosához, Románia népéhez, a nagyhatalmú bankárok tőkéjét gyarapítja . . .

HÍREK

FEBRUÁR **2.,** PÉNTEK

Szeretettel köszöntjük névnapjuk alkalmából KAROLINA, AIDA *nevű kedves olvasóinkat.*

A Nap kél 7.10 – nyugszik 16.46 órakor
A Hold kél 9.42 – nyugszik 0.06 órakor

Nem lesz Baranyában atomtemető

Tegnap lapzártakor érkezett a hír, hogy Pécsett az értelmiségi klubban bejelentették, hogy a paksi atomerőmű fellebbezését Ófalu-ügyben az Egészségügyi és Szociális Minisztérium elutasította. A további részletekről holnapi számunkban számolunk be.

◆

– **Elmarad** a Pécsi Nemzeti Színház február 3-i előadása, Verdi Trubadúrja a darabban szereplő Karis Béla operaénekes budapesti, operaházi elfoglaltsága miatt.

– **Ontevékeny művelődési közösségek** támogatására írt ki pályázatot a Baranya Megyei Tanács művelődési osztálya. Száznál több pályázat érkezett, melyből a kuratórium negyvenhármat érdemesített a pályázat elnyerésére, s ötezertől ötvenezer forint támogatásban részesített. Tegnap az Ifjúsági Házban nyilvános konzultációt szerveztek, melyre minden pályázót meghívtak és beszélgettek az elbírálás szempontjairól, s az ez évi pályázat lehetőségeiről.

– **Doktori védés.** Ulbert József: Tőkeallokáció és tulajdonreform című doktori értekezésének nyilvános védésére kerül sor február 2-án 13 órakor Pécsett, a JPTE Közgazdaságtudományi Karának tanácstermében.

– **Horgásztanya készül** Szentlászlón, a két halastó partján, ahol megszűnt a halászat. Egy régi tsz-épületet alakítanak át és várhatóan kempinget is létesítenek.

– **Elnézést kér a szerkesztőség.** A Pécsi Extra legutóbbi, csütörtöki számában, a negyedik oldalon a Mecsek Áruház hirdetésének a szövege pontosan így hangzik: „A 220 literes olasz fagyasztószekrény ára 29 900 forint".

Időjárás

Péntek estig változóan felhős, párás, helyenként tartósan ködös idő, szórványosan gyengén szitáló eső várható. A déli, délnyugati szél napközben – főként a Dunántúlon – időnként kissé megerősödik. A legmagasabb nappali hőmérséklet pénteken általában 10 fok, a néhány tartósan ködös területen 5 fok körül alakul.

Csütörtök reggeli vízállások: Barcs: –11 cm, apadó, vízhő: 2,0 fok. Drávaszabolcs: 94 cm, áradó, vízhő: 3,5 fok. Mohács: 225 cm, áradó, vízhő: 5,0 fok.

Holnap reggel: ébresztő!

A Pécsi Városi Televízió szombati műsorában ezúttal Fórum lesz

Egyidejűleg öt olyan témát tűz műsorra a Városi Televízió, amelyekről ezekben a hetekben sokat beszélünk, többnyire vitatkozunk és elégedetlenkedünk. A szerkesztőség és a társadalmi műsortanács közös elhatározása szerint a kétórás Fórum műsorban kérdezni lehet a kamatadóval kapcsolatban, a személyi jövedelemadó változásairól, a belügyi belső átszervezésekről, a nyugdíjakról az igazságosság tükrében és ismereteket szerezhetünk arról is, hogyan kell már most értelmezni a majdani önkormányzatokat. Kérjük pécsi nézőinket hívjanak bennünket: a 32-33-as és a 10-286-os telefonon. A számok 6 órától 9-ig tárcsázhatók.

A Fórumot több alkalommal megszakítjuk, amikor is riportjainkat láthatják.

A Városi Televízió terve szerint kolozsvári vendégek is érkeznek a stúdióba. A Városi Televízió az MTV 1-es programján látható, az egyedi antennával rendelkezők az UHF-sávon a 49-es és a 26-os csatornán keressék. Ez alkalommal szakember mutatja be, hol fogható a Pécsi Városi Televízió műsora. Műsorkezdés: 6 órakor.

Műsorvezető: Müller István. Rendező: Hoffmann György. A Pécsi Városi Televízió szerkesztősége kellemes időtöltést kíván minden nézőjének.

◆

A lottó nyerőszámai

A Sportfogadási és Lottóigazgatóság tájékoztatási szerint a lottó 5. játékhetének nyerőszámai a következők:

32, 47, 57, 66, 82

◆

– **Téli madáretetőket tesznek ki** a gazdák Baranya megyében, ahol a verebek és a fekete rigók, miután nem találnak eleséget, a talajon, – megeszik a friss hajtásokat a gyümölcsfákon. A duzzadó hajtások lecsipegetése felér egy fagykárral.

– Helyesbítés: A február 1-jén megjelent Mikroszerviz hirdetésében téves telefaxszám lett közölve. A helyes telefaxszám: 33-909. Elnézést kérünk.

◆

Halálozás

Mély fájdalommal tudatjuk, hogy felejthetetlen férjem, édesapánk, nagypapánk és dédnagypapám,

VARJAS KÁROLY

fehér timár és postakezelő

79 éves korában elhunyt. Drága halottunkat február 7-én du. 2 órakor kísérjük utolsó útjára a pécsi központi temetőben. Gyászoló család.

Polski-Fiat a Garanciától a DN-Panoráma milliomosának

Havi magazinunkban, a Dunántúli Napló Panorámában tavaly rejtvénysorozatot indítottunk, melynek végén, a decemberi fősorsoláskor a szerencsés nyertest – lapunk szponzorai jóvoltából – milliomossá tettük. A Pécsi Garancia Szövetkezet a nyertesnek – a komlói *Aradi Attilának*, akit korábban már bemutattunk lapunkban – Polski-Fiat személygépkocsit ajándékozott, melynek átadására rendhagyó módon csak tegnap kerülhetett sor a szövetkezet központjában. *Komáromi István*, a Garancia elnöke elnézéskéréssel kezdte, a kocsit annak ellenére sem sikerült időben beszerezniük, hogy azt a Merkurtól már tavaly februárban megrendelték. Az Egri Áfész segített rajtuk, nekik sikerült pezsgő ellenében Polskikat behozniuk Lengyelországból, és egy ötsebességes Lada ellenében (a különbözet megtérítése mellett) eladták a pécsieknek a járművet. A kalandos utat megjáró autó tehát ha némi késéssel is, de gazdájához került, aki talán a ködös idő miatt segítőtárssal érkezett, mert bár jogosítvánnyal igen, de vezetői rutinnal még nem rendelkezik.

Gy. B.



Komáromi István átadja a Polski-Fiat személygépkocsit Aradi Attilának. Háttérben a Beton- és Vasbetonipari Művek dunaújvárosi gyára hird–gyártott garázsa – ez is a komlói gyáregységének előremilliomosé lett!

Proksza László felvétele

– **Vasárnap is nyitva.** Február első vasárnapjától kezdve ezentúl minden vasárnap délelőtt nyitva tart a Pannon-Kert Kft. pécsi, Lenin téri boltja. A vasutállomási parkolónál lévő bolt jól megközelíthető Kertvárosból és Újmecsekaljáról is, így nemcsak a belvárosiak hétvégi vásárlását könyítik meg az üzlet dolgozói.

– **Kötelező lakossági tüdőszűrés** lesz február 6-tól március 8-ig Szentlőrincen, az egészségügyi központban. Az onkológiai szűrést február 21-től 28-ig végzik. A szűrések ideje naponta 9–12, illetve 14–17 óráig. Szervező Bertaldó Lászlóné.

◆

Közlemények

A JPTE felvételi előkészítő tanfolyamot szervez matematika és történelem tárgyakból. Érdeklődni a 27-622/130, ill. a 33-355/42-es telefonon.

Rock and roll tanfolyamok működnek Pécsett Papp Viktor vezetésével a PVSK-csarnokban és az IH-ban Rovó Attila vezetésével.

A pécsi Városgondnokság 24 órás ügyeletet tart a hét minden napján a 12-290-es telefonon.

A pécsi Helyőrségi Klubban középfokú német és angol nyelvtanfolyamot indítanak. Bővebb információ a 33-755-ös telefonon.

Reklámembereket keres a pécsi Grácia Divatstúdió. Információ a 30-040-es telefonon.

A Hungária Biztosító pécsi fiókján, a Szabadság utcában a vagyonkárbejelentés régi, 27-518-as száma mától, péntektől megszűnik. Az új szám: 24-861.

A Baranya Megyei Fürdő Vállalat harkányi, szigetvári létesítményében február 1-jétől a belépők ára fajtánként 5 forinttal emelkedett azért, mert a víz-, csatorna-, energia- és egyéb üzemeltetési, fenntartási költségek jelentősen nőttek.

– **Részben magántulajdonba kerül** a kishajmási kerámiaüzem. A Sásdi Tsz a tulajdonjog többségi részesedést biztosít magánvállalkozóknak és a tulajdonjog 70 százalékát átengedi nekik. Elsősorban egykori uránbányászokra számítanak, akik ilyen formában társulnak. A vegyestőke kialakításában legalább 20 magánvállalkozóra számítanak.

◆

Rendőrségi közlemények

A Baranya Megyei Rendőr-főkapitányság a következő tájékoztatást adja ki:

„Parancsnoki értekezletet tartottak a Baranya Megyei Rendőr-főkapitányságon, a megyei tanács, az ügyészség, az Ügyvédi Kamara képviselőinek, a városi kapitányságok vezetőinek és helyetteseinek, valamint a megyei osztályok vezetőinek részvételével.

A munkaértekezleten megtárgyalták a megye közbiztonsági helyzetét, amelyről hétfőn a főkapitányság vezetése már részletesen tájékoztatta a sajtó képviselőit.

A megbeszélés során meghatározták a következő időszak főbb feladatait, a bűncselekmények felderítése és megelőzése, a közrend védelme érdekében."

*

A Pécsi Rendőrkapitányság IV. rendőrállomása kéri annak a sértettnek a jelentkezését, akinek ismeretlen tettes január 19–23. közötti időben a Veres Péter és Pacsirta utca környékén kinyitotta a Dacia típusú személygépkocsijának a csomagtartóját és onnan eltulajdonította az alábbi tárgyakat: Botas márkájú korcsolyacipő, korcsolyával, Dacia alkatrészek és tartozékok. Bejelentést lehet tenni a IV. sz. rendőrállomáson Pécs, Berze N. J. u. 2. és a 12-014-es telefonszámon.

– **Taxis-háború Siklóson.** A régi taxisok nem fogadják be az újakat. Például a 31 éves Pájger László hiába bérelt 3600 forintért parkolót, előzik onnan és időnként rendőrségi védelemre szorul, miután hiába fordult a tanácshoz és a KIOSZ-hoz. Az újakat be nem fogadó taxisok csaknem tízen vannak.

– **Ma nyit Pécsett,** csaknem negyven évi szünet után a Hotel Kikelet Bár, melynek felújítására komoly összeget fordított a pécsi SZOT-üdülő, valamint a szakszervezeti központ. A tervezők és a kivitelezők az egykori hangulatot szeretnék felidézni a korabeli bútorok, berendezések mai, de eléggé hasonló változataival. A bárban pár hónappal ezelőtt diszkó működött.

☎ 15-000

Kovács László Pécsről, a Frankel Leo utca 8-ból telefonált és állítja, hogy évek óta utcájukban 17 tanácsi lakás áll üresen, közülük jó pár 1987-től. Azért tudja ezt, mert a gáz bekötésekor a népfront egyik megbízottjaként sorra járta a házakat. Szerinte albérlőknek, ifjú házasoknak kellene odaadni az egyenként három- és kétszobás lakásokat. Azt is állítja, hogy a gázbekötési közös költségbe ezeknek az üres lakásoknak a vélt, vagy volt tulajdonosai nem adták be a rájuk eső összeget.

A PIK meszesi irodájában megtudtuk, hogy a Frankel Leo utcába magasházbéli lakók kerülnek és az új bérlő kifizeti a gázbekötési díj rá eső részét.

*

Csütörtöki híroldalunkon a 04-05-07 rovatban a tűz helyénél Kalinin utat írtunk. Sokan szóltak, hogy az új név Magaslati út.

Olvasószolgálat

Hírek, tudósítások, események közölhetők 14–16 óráig a 15-000 telefonszámon

Hírszerkesztő: CSUTI JÁNOS

CB-adóvevőnk hívható 14–16 óráig az USB 33-as csatornán.

Ma délelőtt 9–11 óráig panaszügyekben fogad, a 10-053-as telefonszámon hívható

DR. DUNAI IMRÉNÉ

Szerkesztőségi hírügyeletes 16–19 óráig a 10-053-as számon

REZES ZSUZSA

– **Testvérkapcsolatot alakít** egy pécsi és egy erdélyi iskola. A Jókai utcai iskola gyerekei 25 000 forint értékű könyvet, lemezt, kazettát, írószert gyűjtöttek, amit ma, pénteken szállít el Huszár Ferenc tanár és közössége a Hargita megyében lévő Gyergyóalfaluba, az ottani oktatási intézménybe. A kapcsolatot eddig levélben, telefon útján ápolták.

– **Jógaoktatás.** Már huszadik alkalommal indul városunkban jógatanfolyam, melyet dr. Bakó Attila vezet. A mostani tanfolyam újdonsággal is szolgál, ez a léleképítés meditációval. A jelentkezőket dr. Bakó Attila várja Pécsett, a Belvárosi Iskolában.

– **Akciós árusítást tart** ma, péntektől szabolcsi termelőkből a baranyai megyeszékhelyen, a rendőrség melletti parkolóban a nyírségi tagokból álló „Leslie's" Kft. Csaknem húsz vagon burgonyát, hagymát, tojást, almát kínálnak olcsóbban. A kft. másfél éve működik Pécsett, tagjainak megéri Szabolcsból idefuvarozni az árut.

04-05-07

Csoportos rablás elkövetőit fogta el a pécsi Rendőrkapitányság tegnap délután 15 órakor. Hoffman Antal 55 éves, Pécs, Deák Ferenc utca 110/I. szám alatti lakoshoz 3 férfi hatolt be. Deák Ferencet megtámadták, bántalmazták, mintegy 5 ezer forint készpénzt, s egyéb értéktárgyakat tulajdonítottak el, majd a helyszínről elmenekültek. A bejelentést követően a helyszín közelében elfogták a bűncselekmény elkövetésével gyanúsított személyeket.

◆

Esküvő

SZABÓ ÉVA
és
BORBÉLY ÁRPÁD

szeretettel értesítjük barátainkat, ismerőseinket, hogy 1990. február 3-án du. 16.00 órakor házasságot kötünk a vajszlói tanács házasságkötő-termében.

Egészségügyi szolgálat

KÓRHÁZI FELVÉTELES UGYELETEK

Mindennapos felvételi ügyeletek gyermek balbetegek részére. Pécs város: POTE Gyermekklinika, Szigetvár város és járás, a pécsi és a volt sellyei járás: Megyei Gyermekkórház. Gyermeksebészeti, kórházi felvételt igénylő gyermekfülészeti betegek, égett és forrázott gyermekek részére páratlan napokon: POTE Gyermekklinika, páros napokon: Megyei Gyermekkórház Pécs és a megye egész területéről.

Felnőtt belgyógyászat: POTE II. sz. Sebészeti és Belgyógyászati Klinika. Sebészet, baleseti sebészet: POTE II. sz. Sebészeti és Belgyógyászati Klinika. Égési sérülések: Honvéd Kórház. Koponya- és agysérülések: Idegsebészet. Pécs város és a csatolt községek neurológiai betegeinek felvételét a Neurológiai Klinika, pszichiátriai betegek felvételét a Pszichiátriai Klinika látja el. Szemészeti betegek ügyeleti ellátása 17.00 órától: POTE Szemészeti Klinika. Felnőtt orr-fül-gégészet: POTE Orr-Fül-Gégeklinika.

ÉJSZAKAI KÖRZETI ORVOSI UGYELET

Pécs város felnőtt lakossága részére egy helyen, a Lánc utcai rendelőintézet földszinti ügyeleti helyiségeiben, minden este 7 órától másnap reggel 7 óráig. Telefon: 14-347.

Fogászati ügyelet minden este 7 órától másnap reggel 7 óráig a Lánc utcai rendelőintézet földszinti ügyeleti helyiségeiben – gyermekek részére is. Telefon: 14-347.

Gyermeklakosság részére egy helyen, a Gyermekklinikán (Pécs, József A. u. 7., bejárat a Bajnok u. felől), este 7 órától másnap reggel 7 óráig. Telefon: 10-938.

ÉJSZAKAI UGYELETES GYÓGYSZERTÁRAK

Pécs, Lánc u. 20. 10/8. sz. gyógyszertár; Pécs, Bajcsy-Zsilinszky u. 23. 10/14. sz. gyógyszertár.

*

SOS-ÉLET telefonszolgálat díjmentesen hívható a 12-390-es számon, este 7 órától másnap reggel 7 óráig.

*

Nyugdíjas telefonszolgálat jogi, szociálpolitikai, munkaügyi, kertészeti tanácsadás kedd, szerda, pénteki napokon 17–19 óráig hívható a 41-907-es telefonon.

Információk

Állatorvosi ügyelet

Ugyeletes állatorvos 1990. február 3-án 6 órától február 5-én 6 óráig.

Pécs város és környéke számára: Pécs, Mező I. u. 35. Tel.: 22-184.

Mohács és a volt mohácsi járás részére: Mohács, Széchenyi tér 3., városi tanács. Telefon: Mohács, 14-06.

Komló és a volt komlói járás részére: Komló, Lenin tér 3. Telefon: Komló, 81-194.

Siklós és a volt siklósi járás részére keleti részén: Siklós, Dózsa u. 19. Telefon: Siklós, 06-73/11-731. Nyugati részén: Sellye, tanácsháza. Telefon: Sellye, 1.

Szigetvár és a volt szigetvári járás részére. Keleti részén: Szentlőrinc, Szt. Imre u. 2/A. Telefon: 71-304. Nyugati részén: Szigetvár, Állatkórház, Alapi G. u. 4. Telefon: Szigetvár 06/70/12-361.

Amennyiben a fenti telefonszámok nem jelentkeznek, vagy az ügyeletes állatorvos nem található, akkor üzenet hagyható Pécs város és környéke számára a 09-es telefonszámon, Komló részére pedig a 009-es telefonszámon, illetve az illetékes telefonközpontnál „állatorvosi ügyelet" címen.

Közérdekű

Candy-buli! 2-án, Rézsafa.

A „Bóbita" Bábszínház előadásrendje 1990. február 1-jétől megváltozik. A vasárnapi előadások új kezdési időpontja du. 3 óra.

Áramszünet lesz 1990. február 5–9-ig naponta 7–15 óráig Cserkút község területén.

MONITOR-BULI 02. Sellye–Vadász, 03. Lakócsa, 04. Szigetvár–ORI.

PAX-BULI! II. 2. Darány–Fenyő, 3. Sellye, 4. Csokonyavisonta–Becsali.

SANSZ febr. 4., vasárnap, Vajszló.

*

Rendezvények

Pécsett, a Délszláv Klubban „Az alkotás háza" nyílik 2-án 19 órakor.

A pécsi IH-ban ma 18 órától jazz teaház lesz.

Pécsett, a Nevelők Házában jógatanfolyam indul 16 órakor, melyre jelentkezni a helyszínen lehet.

Neoton familiai klub tartja foglalkozását Pécsett, a Köztársaság téri Ált. Iskolában ma 15.30 órától.

Díjtalan jogtanácsadás működik péntekenként a DOZSO-ban 12.30 és 14.00 óra között.

mozaik
Alaptól a tetőig
kő, beton, tégla, cserép, palló, faanyag, nyílászárók, csempék, burkolók
mindent egy helyen
Pécs-Mecsekalja, Cserkút, Kültelek 6., 6-os főút mellett, a 205-ös km-könél.
TELEFON: 72/24-838

Tanácsülés Harkányban

A testület támogatja az elnököt

Állampolgári és tanácstagi kezdeményezésre foglalkozott többször is a Baranya Megyei Tanács Szép Jánosnak, Harkány tanácselnökének ügyével. Ismeretes, hogy a megyei testület a harkányi elnök sorsával kapcsolatos döntést legutóbbi ülésén visszautalta Harkány Nagyközség Közös Tanácsának hatáskörébe.

A tegnapi tanácsülésen a nagyközségi közös tanács 35 tagja közül 28 jelent meg. Először *Szép János* tanácselnök köszöntötte a testületet, a környéken működő pártok képviselőit, a sajtó megjelent munkatársait, valamint *dr. Kisvári Andrást*, a fentebb említett ügyet vizsgáló bizottság vezetőjét, a megyei tanács végrehajtó bizottságának tagját.

Ezután – napirenden kívül – pontosabban az előre kiküldött napirendi pontok tárgyalása előtt – elhangzott egy javaslat, hogy nyílt vagy titkos szavazással döntsön a testület arról, hogy bizalmatlansági indítvány legyen-e a tanácselnök ellen. Végül is nyílt szavazással megszavaztak a tanácstagok azt, hogy nyílt szavazással voksoljanak ez ügyben. Az újabb nyílt szavazáson a bizalmatlansági indítványt egyhangúlag elutasították.

Ismeretes, hogy a vizsgálat megindítását – az egyébként igen tág fogalomnak tűnő – hivatallal való visszaélés váddja adta. Dr. Kisvári András elmondta, hogy a megyei tanács által megbízott bizottság vizsgálatot folytatott az elnök állítólagos jogsértéseiről, és nem találtak olyan momentumot, ami alapján fegyelmi eljárást kellene kezdeményezni Szép János ellen. Sem befolyásolni, sem menteni nem kívánták a helyi vezetőt.

A hosszabb tájékoztató után kérdést nem kívánt senki feltenni. Ezután a tanács két ügyről szavazott: megállapodtak abban, hogy valamennyi jelen lévő – akár tanácstag, akár nem, – hozzászólhat, majd az egyik képviselő indítványára elfogadták azt is (velünk egyetértésben), hogy a jelen lévő újságírók magnófelvételt ne készítsenek, mert ez esetben a „felszólalók 40–50 százaléka másként beszélne".

A hozzászólások – az MDF helyi vezetőjének néhány mondatán kívül – méltatták a tanácselnök tevékenységét. Többen hitet tettek amellett, hogy az új helyhatósági választásokig mindenképpen Szép János maradjon Harkány tanácselnöke. A nyílt szavazás is ezt igazolta. A tanácstagok – két tartózkodás mellett – kiálltak Szép János mellett, megerősítették elnöki funkciójában.

A tanácstestület végül más személyi kérdéseket is tárgyalt. A tanácstagok elfogadták Faludi Zsigmondné tanácselnök-helyettes lemondását, aki elhatározását a következőkkel indokolta: „Lemondásom oka a bizalmatlan légkör, ami egyértelműen a nyilvánosság hiánya miatt alakult ki."

Majd Loósz Zoltánné dr. Kiefer Éva, a Harkányi Nagyközségi Közös Tanács vb-titkára az újonnan – január közepén – alakult helyi választási elnökség első megállapításáról adott tájékoztatást. A helyi választási elnökség – egy törvényességi észrevétel nyomán megalakult megyei szintű döntés értelmében – újravizsgálta a Szép János tanácstag visszahívásáról beadott második indítvány érvényességét. Az elnökség megállapította, hogy a harkányi 13. számú választókerületből szeptember közepén benyújtott újabb visszahívási indítvány megegyezik a korábban már elutasítottal (az augusztus 17-ivel), ezért e bizottság tagjai csak azt a kilenc aláírást vették alapul, amelyek a második beadványon újként szerepeltek. A visszahívási indítvány ezen kilenc aláírása ugyan érvényes, de mivel a választókerületben több mint 170 szavazásra jogosult polgár van, a vonatkozó törvény értelmében az elnökség az indítványt érvénytelennek minősítette.

Bozsik L.–L. Csépányi K.

Független Kisgazda Párt

Elítéljük a kollektív felelősségre vonást

A Független Kisgazda Párt háromtagú delegációja Vörös Vince elnök vezetésével február 1-jén felkereste a Magyarországi Németek Szövetségét. Hambuch Géza főtitkár tájékoztatót adott a hazai németség helyzetéről. Mindkét fél kifejezésre juttatta azon véleményét, hogy új alapokra kell helyezni a magyarországi kisebbségi politikát, és meg kell teremteni a magyarországi németség fennmaradásának feltételeit. Vörös Vince elnök, a Kisgazdapárt nevében elítélte a magyarországi német kisebbség második világháború utáni kollektív felelősségre vonását és közölte, hogy pártja az igazságtalanságok következményeinek felszámolásában azonos módon fog eljárni, függetlenül attól, hogy azok 1947 után vagy előtt történtek. A Kisgazdapárt és a Német Szövetség képviselői további rendszeres kapcsolattartást és konzultációt határoztak el.

Megyei pártélet

Teljes körű lett a Magyarországi Szociáldemokrata Párt egyéni országgyűlési képviselőjelöltjeinek névsora: a párt a siklósi 6. számú választókerületben dr. Meggyes Lajos jogászt indítja a választásokon.

✲

A Politikai Foglyok Szövetsége kéri, hogy a szimpatizánsok az ajánlási szelvényeket hozzák Pécsett a József Attila utca 10-be, a megyei szövetség központjába, Komlón a Hazafias Népfronthoz, vagy ugyanitt a Mecsekfalui út 2. szám alá, ezenkívül Pécsett a Németh László utca 30-ba. Egyik szervező, ügyintéző Kiszely Kornél, aki elérhető a 15-153-ön.

✲

Megalakult és megkezdte működését az SZDSZ dunaszekcsői csoportja. Ideiglenes technikai ügyvivőnek Sirok Jánost választották, aki elérhető Dunaszekcsőn, a Rózsa utca 38-ban.

✲

Az Ellenzéki Ifjúsági Kör várja az újabb tagok jelentkezését. Cím: Mohács, Pécsi köz 4. Telefon: 18-94.

✲

A Független Kisgazda Párt pécsszabolcsi szervezete tagtoborzóval egybekötött zászlóbontó gyűlést rendez Pécsett a Vörös Hadsereg u. 40-ben február 6-án 18 órakor. A helyszín megközelíthető a 21-es autóbusszal. Ugyanezen a rendezvényen a pécsi 1. számú kerület kisgazda-képviselőjelöltje, Golbáts András is bemutatkozik. Egyik szervező Felcser István.

✲

Az SZDSZ választási irodája Pécsett a Citrom utca 5-ben működik, naponta 14–18 óráig, szombaton 9–14 óráig.

✲

A Magyar Szocialista Munkáspárt választási irodát nyitott Pécsett a Lvov-Kertvárosban, a Varsány utca 20-ban. Postai irányítószám 7623. Telefon: 24-594. Várják azokat is, akik ajánlási szelvényüket a párt valamelyik országgyűlési képviselőjelöltjére adják le.

✲

Garéban népjóléti bizottság működik környezetvédelmi céllal. Szeretnék elérni, hogy minél hamarább vezetékes ivóvízhez jusson a település, hogy megállítsák az elnéptelenedést. Jelenleg 14 ház vár új gazdára, de az emberek nem települnek le Garéban, mert tartanak a közeli ipari zagytároló környezetszennyező hatásaitól. Az egyik bizottsági képviselő Sütő Gábor, aki elérhető Garéban.

✲

Krebsz János, a siklósi 6. sz. kerület MDF képviselőjelöltje február 5-én 18 órakor az újpetrei művelődési házban várja a szimpatizánsokat.

✲

A Magyar Nemzeti Párt pécsi szervezete több mint tíz tagot tömörít. Két országgyűlési képviselőjelöltet indítanak, így Fóris Béla munkanélkülit az 1. számú választókerületben, Ender Sándor nyugdíjas uránbányászt pedig a 3. számú kerületben. Szerdánként szerveznek választási ügyeletet a Hegyalja utca 38-ban lévő lakáson, ahol a telefon: 28-217. A pécsi szervezet lakáson működteti irodáját, nem bérelnek drága pénzért helyiséget, így a bérlésre szánt összeget is a választási munkára tudják fordítani. A korteskedésre legalább 100 000 forintot költenek.

✲

Vasárnap – február 4-én – előbb 15 órai kezdettel Alsómocsoládon, majd 18 órai kezdettel Mágocson a helyi művelődési házakban dr. Hoppa József, a Magyar Demokrata Fórum országgyűlési képviselőjelöltje találkozik a lakossággal, szól választói programjáról.

MA

A szabaddemokraták komlói szervezete zártkörű gyűlést tart 17 órai kezdettel. Gyülekezés a Lenin tér 1. szám alatti kampányirodán. Minden tagtársunk feltétlen megjelenését kérjük. Tiszta múlttal a tiszta jövőért.

✲

Pécsett, az istenkúti művelődési házban 19 órai kezdettel Pap András, a Magyar Demokrata Fórum országgyűlési képviselőjelöltje tart választói gyűlést.

✲

Pécsett a Nevelési Központban 17 órai kezdettel dr. Mednyánszky Sándor, a Magyar Demokrata Fórum országgyűlési képviselőjelöltje szól programjáról.

✲

Mindszentgodisán a művelődési házban dr. Hoppa József, a Magyar Demokrata Fórum országgyűlési képviselőjelöltje várja választóit 18 órára.

✲

Dunaszekcsőn 19 órakor a művelődési házban választói fórumot tart dr. Bíró Ferenc, a Magyar Demokrata Fórum országgyűlési képviselőjelöltje.

✲

Magyarbólyban a művelődési házban Krebsz János MDF képviselőjelölt mond kortesbeszédet 18 órakor.

✲

Pécsváradon a művelődési házban 16 órakor Pető Ivánnal és Werner Józseffel találkozhatnak a választópolgárok.

✲

Mohácson a művelődési házban Pető Iván és Werner József képviselőjelöltekkel találkozhatnak az érdeklődők 19 órakor.

A pécsi Zöld Kör 18 órakor a Széchenyi tér 9-ben, a művelődési központban összejövetelt szervez, melyen az érdeklődők beszélgethetnek a Zöld Párt képviselőjelöltjeinek ajánlott tagjaival.

✲

Pécsett a Nevelési Központban 17.30 órakor választási programokról beszélgetésre kerül sor az MSZP képviselőjelöltjeivel, dr. Vonyó Józseffel, dr. Szili Katalinnal, Spolár Jánossal és Ormos Mária választmányi taggal.

✲

Az SZDSZ választási irodája ügyeletét Pécsett, a Citrom u. 5-ben találhatják 14 és 18 óra között.

✲

Pécsett a József A. u. 5-ben 12-től 16 óráig az FKgP megyei szervezete tartja ügyeletét.

✲

Az MSZMP újmecsekaljai 2. szervezete választási ügyeletet szervez 16 és 18 óra között Pécsett, a Szántó K. J. u. 1-ben.

✲

MSZP választási ügyeletet szervezenek Pécsett, a Lánc utcai mozgalmi házban 13 és 19 óra között, a Németh L. utcai mozgalmi házban 16 és 19 óra között, a Tüzér utcai mozgalmi házban 8 és 19 óra között és a Telbuhin úti mozgalmi házban 13 és 19 óra között.

✲

Az SZDSZ és az MDF komlói szervezetei ügyeletüket a Lenin tér 1-ben látogathatják 7 és 21 óra között.

✲

Lánycsóken, a Dózsa Gy. u. 51-ben választási ülést tartanak 18 órakor. Ferenc Miklós mohácsi jelölttel találkozhatnak az érdeklődők.

Amerikai gazdasági tanácsadók Baranyában

Baranya helyzetéről, gazdasági nehézségeiről tanácskoztak tegnap Pécsett, a megye tanácsi és vállalati vezetői *Brian O'Connorral*, az USA budapesti nagykövetségének gazdasági tanácsadójával és Robert M. Pierce úrral. A már júniusban megkezdett beszélgetés és az azóta több vállalattól kapott tájékoztató anyagok alapján konkrét segítséget ajánlottak fel megyénknek: egy évig *Robert M. Pierce* úr személyében gazdasági menedzser áll rendelkezésünkre, aki az ipari, üzleti és kereskedelmi tevékenységeken kívül a vállalkozásokban, a szerkezeti átalakításban is szerepet kapna.

Baranyában nemcsak a megyei vezetésnek, a vállalatoknak és egyetemeknek is rendelkezésére szeretne állni. Mint elmondta, elsődleges célja, hogy segítsen minden vállalkozót a piacgazdaság körülményeihez való alkalmazkodásban. Szeretné megtalálni azokat az embereket, akiknek ötleteik, elképzeléseik vannak, de eddig nem ismerték a megvalósítás módját. Véleménye szerint a vezetésnek kell megteremtenie azokat a feltételeket, ahol az ötletek megvalósíthatóvá válhatnak.

A jellegzetesen nyugati felfogás remélhetőleg hamarosan Baranyában is megjelenik. Konkrét terveket ugyan még nem közöltek, de a megyei gazdálkodó szervezetek, bankok, vállalkozók, kft.-k részéről már nagy az érdeklődés. Március első hetében egy budapesti program keretében Pécsre is ellátogat majd egy szakembercsoport, akik már kidolgozott előterjesztéseket várnak a problémákra vonatkozóan.

Pataki Veronika



Új tűzoltólaktanya készül Siklóson. Kivitelező a Baranya Megyei Tanácsi Magas- és Mélyépítő Vállalat. Várható átadás ez év végén. Ezzel saját épülethez, területhez jutnak a tűzoltók, akik több évtizede kölcsönépületben végzik a munkájukat. Az új laktanya négy szerállásos, kétszintes, csatlakozik hozzá egy gyakorlópálya. Fotó: Proksza László

Víz- és iszapbetörés

Tragikus baleset Béta-aknán

Pillanatnyilag semmiféle magyarázatot nem találnak a szakemberek arra, mi is válthatta ki a csütörtöki tragédiát Komló Bányaüzem Béta-aknáján, a IX. szintben lévő 11-es telepen, ahol január 31-én, 16 órakor nagy mennyiségű víz, széniszap, kőzettörmelék tört be óriási sebességgel a 145 méter hosszú vágatba. Hiába próbáltak menekülni a bányászok, a 19 éves *Mida Csaba* vájár és a 29 éves lengyel kollégája, *Jedlinski Wieslaw* a helyszínen meghalt, míg a 45 éves *Hruza Jenő* vájár súlyosan megsérült. Elsüllyedt volna ő is a mindent magába szívó iszap- és víztengerben, ha időben nem sietnek segítségére a közeli munkahelyről a társak, valamint munkahelyi bányamentők. Azóta túl van az életveszélyen, állapota kielégítő, a komlói kórházban ápolják. *Bánkuti Imre* aknásznak sikerült a menekülés, őt nem sodorta el a fém és fa tartórészeket kitépő lavinaszerű áradat. *Ilyen jellegű vízbetörésre a mecseki bánya kétszáz esztendős fennállása alatt még nem volt példa.* A bányában sosem észleltek veszélyes vízbetörést. A csütörtöki betörés váratlanul következett be a vájvégen, ahol köves meddőrészt értek el a munkások. A betöréskor a metántartalom jelentős mértékben felszaporodott, de az első helyszínelések szerint a robbanás kizárt.

A 150 méteres munkahelyen jelenleg csaknem másfél méter magasan áll az iszap-, kő- és szénáradás, miközben a víz továbbra is folyik, percenként 20–30 literes hozammal. A geológiai vetődésben egész komoly vízadó bújhat meg. Jelentős az anyagi kár a vágatban, ahol omlasztásos jövesztéssel dolgoztak. De komoly a termeléskiesés is, hisz itt naponta átlag 150 tonna szenet fejtenek. Amíg nem tisztázzák az okokat, addig a helyreállítás, a biztosítás sem kezdődhet. A későbbiekben ebben a bányatérségben nagy gondot fordítanak a mélységi rétegvizek geológiai felderítésére.

Cs. J.

Két felhivás

Mérsékletet a plakátragasztásban!

Pécs Megyei Város Tanácsa építési és közlekedési osztálya a következő felhívást juttatta el lapunkhoz:

Felhívjuk a választásban érdekelt politikai pártok és a választási propagandában résztvevőket arra, hogy a plakátok, propagandaanyagok közterületre történő kihelyezésénél tartózkodjanak minden olyan megoldástól, amely a választások után az épületeken, építményeken maradandó nyomot vagy egyéb sérülést okoz. Így külön kérjük, hogy a *történelmi belváros területén* épületek, építmények falára, lámpaoszlopokra plakátot ne helyezzenek el. A történelmi belvároson kívüli területeken pedig az épületek, építmények falán csak a tulajdonosok, a kezelők hozzájárulásával helyezhetők el propagandaanyagok, plakátok.

Javasoljuk, hogy a rendelkezésre álló hirdetőtáblákon kívül az üzlettulajdonosok, kezelők hozzájárulása alapján kirakatokat vagy kirakati üvegfelületeket használjanak fel – elsősorban a történelmi belvárosban – a kívánt céljaikra. Felhívjuk a figyelmet arra is, hogy a választások után azok kötelesek gondoskodni a plakátok, reklámanyagok eltávolításáról, akik azt kihelyeztették, illetve kihelyezték. Végül a választásban érdekelt politikai szervezetek figyelmébe ajánljuk a Független Jogászfórum nevében közzétett VÁLASZTÁSI ETIKAI KÓDEX-ben, valamint az országgyűlési képviselők választásáról szóló törvény 13. paragrafusában foglaltakat. Megértésüket és segítőkészségüket előre köszönjük.

A Szocialista Párt felhívása

Kötelességünknek érezzük, hogy a választások ideje alatt is megőrizzük lakóhelyünk tisztaságát, az esztétikus városképet. Ezért a Szocialista Párt plakátjai kihelyezésénél körültekintően fog eljárni, s kötelezettséget vállal arra, hogy a választások után a közterületekről saját hirdetményeit beszedi. Kérjük a Szocialista Párt tagjait, szimpatizánsait, hogy más pártok reklámhordozóit hagyják sértetlenül, ezzel is elősegítve a választások minden értelemben szükséges etikusságát, tisztaságát.

Dr. Szili Katalin, Spolár János, dr. Vonyó József, a Magyar Szocialista Párt képviselőjelöltjei, valamint a Pécs Városi Választmány

Centrum hétfő

1990. február 5-én.
30% visszatérítés!
Műsoros magnókazetták 165 Ft–350 Ft-ig.

Amíg a készlet tart!

SZINKRONBAN AZ IDŐVEL
CENTRUM CENTRUM

KULTURÁLIS AJÁNLÓ

Rádió

Egy életpálya hitele

Szombaton reggel 8.05-kor kezdődik a Jó pihenést című magazinműsor, melynek szerkesztője, Somogyvári Valéria, a következő témákat emeli ki a 10 óráig tartó összeállításból: „Az általános leszerelés mozgalmába bekapcsolódott a jégelhárítás is. A jövő, úgy tűnik, nem a rakétáké, hanem az úgynevezett talajgenerátoros jégesőelhárításé. Meddig lövünk, és mitől kezdve olvasztunk? Erre a kérdésre keressük a választ. Van-e Béresbotrány? Fölröppent a hír, hogy újból kiújult a nézeteltérés a cseppek összeállítója és az orvosok között, megkérdezzük, igaz-e. Orvosok küzdöttek orvosok ellen, amikor hosszú ideig nem támogatták az akupunktúrás kezelési módot. Egy éve társaságot alakítottak a módszer hívei, azóta mire jutottak? Szúrkálják egymást a pártok képviselői is, például azzal, hogy egymás plakátjait letépik, ráragasztanak. Ki tartja kézben a plakáthábort? Bemutató után a pécsi színházban. Így képzelte el Havel? Az egyik szereplővel beszélgetünk erről. Színes témáink között az izraeli konyha ízeiről is szólunk, melyet egy pécsi mesterszakács érzékeltet, aki egy év után tért haza onnét.

Az a béke, amely szeretet-ten és igazságosságon nyugszik az alaptémája a Vasárnapi magazinnak – mondja a délelőtt 9-től 11 óráig tartó műsor szerkesztője, László Lajos. A szeretet és igazság szó gyakran hangzik el mostanában gyűléseken, összejöveteleken. A szavak azonban semmit sem érnek, ha nem követik azokat tettek. Aki pedig e szerint akar cselekedni, szakítania kell rossz szokásaival, hibáival, ami csak kemény harc árán lehetséges. Az viszont, aki erre nem vállalkozik, alkalmatlan nemcsak saját életpályájának méltó hitelére, hanem a társadalomban való elhelyezkedésre is. Természetes, hogy aki önző módon beburkolódzik elrontott életének halmazába, a társadalmi életben netán irányítóként, bajt bajra tetéz. Éppen ezért, manapság, amikor annyira nagy az emberek között az egymással való viaskodás, olykor a gyűlölködés szelleme, a tetteket kellene mérlegre tenni. A közéleti szerepre vállalkozóknál feltétlenül, és azt, hogyan él ő maga. Az evangéliumi jelzés ma is érvényes: „Gyümölcsükről ismeritek meg őket". A műsor zenéjét Kovács Attila szerkesztette.

Legmagasabb ellenőrzés...

Az ígéretek megnyerőek. Ki ne szeretné, hogy önbizalma szárnyakat kapjon, memóriája hihetetlen mértékben javuljon, kiegyensúlyozottabb, optimistább és energikusabb legyen, ha szükséges, lefogyjon, ha muszáj, leszokjon a dohányzásról, ha rossz, megjavítsa partnerkapcsolatát, s ha szeretné, kifejleszthesse hatodik érzékét?

José Silva könyve, az Agykontroll ezt ígéri. A nehezen hozzáférhető könyv már második kiadásban került az utcára a napokban. Fordítójával, dr. Domján Sándorral pedig a pécsi Ifjúsági Házban találkozhatnak az érdeklődők február 5-én 18 órakor. Nem tudni előre, pontosan miről is beszél majd a fordító, annyi azonban biztos, hogy a könyv érthetően, és ami ennél több, átélhetően beszél a legmagasabb ellenőrzésről, agyunk óriási kapacitásának hatásosabb kihasználásáról. Akit csak egy kicsit is érdekel az a kérdés, hogyan lehet azonos önmagával, hogyan tudja elérni a biztonságot nyújtó belső csendet, harmóniát, a belső szabadság valóban felemelő érzését, már bizonyára foglalkozott ezekkel a kérdésekkel, talán már kutatott is használható módszer után. Az Agykontrollal – melyben már mintegy ötmillió ember vett részt – talán még biztosabb eredményeket érhet el...

A házban más érdekes rendezvények is lesznek a következő héten: 7-én 19 órakor Deák Bill Gyula blues-estje kezdődik, „Rossz vértől a Mindhalálig Blues-ig" címmel, február 9-én pedig az Ökrös zenekar és Berecz András koncertje indul este 7 órakor. Utána magyar táncházba hívják a résztvevőket.

Erdélyben jártunk...

Folytatódik a Társalgó a komlói Színház- és Hangversenyteremben. Február 7-én, szerdán, 17 órakor a komlói segélyszállítmány kísérői tartanak élménybeszámolót „Erdélyben jártunk" címmel. A decemberi és a januári állapotokról is beszélnek majd, a találkozó előtt pedig dr. Hoppa József vetíti le erdélyi diaképeit.

Az utolsó pillanat...

Egy új Dózsával ismerkedhetnek meg azok, akik megnézik február 5-én a Siposszínpad első bemutatóját a pécsi Művészetek Házában. Székely János *Dózsa* című darabját adja elő Bartus Gyula, a Pécsi Nemzeti Színház művésze. A „monológ, öt helyzetben, intermezzókkal" voltaképpen már az utolsó pillanat a halál előtt, a hősnek, a konok parasztvezérnek ismert ember számvetése. Ez egy vívódó, töprengő Dózsa, aki a befejezés előtt még szembenézésre kényszerül önmagával, saját kiválasztottságával, s azzal, volt-e s ha volt, milyen értelme a vérnek, a halálnak... Az előadás este fél 8-kor kezdődik a tetőtéri galériában.

Ugyanezen a napon a játékteremben 17 órakor Lantos Ferenc képzőművész kiállítását nyitja meg Fábián László író. A „Hol zsarnokság van, ott zsarnokság van" című válogatás február végéig látható.

A reneszánsz világa

Két alkalommal is a reneszánsz művészet lesz a témája az Apáczai Nevelési Központban azoknak a rendezvényeknek, melyekre elsősorban iskolásokat várnak. Február 5-én 14.30-kor „Fele sem igaz" vetélkedő kezdődik, ahol Pécs reneszánsz emlékeiről és Mátyás király életéről beszélgetnek a résztvevők. 7-én 14 órakor bálozni hívják a gyerekeket: a kor udvari táncaival ismertetik meg őket.

Árulkodó csontok

A Hétvége a múzeumban rendezvénysorozatban szombatom, február 3-án *dr. Bárdi László* tart előadást a Néprajzi Múzeumban, „A hunok nyomában Belső-Ázsiában" címmel. A 17 órakor kezdődő program során olyan tájakkal ismerkedhetnek meg az érdeklődők, ahová még Körösi Csoma Sándor sem jutott el...

Vasárnap a Régészeti Múzeumban *Szalai Ferenc* orvos csontjaink titkairól beszél, 10 órakor kezdődő előadásában. Akik járatosak a bűnügyi történetekben, vagy akár csak figyelemmel kísérték az állítólagos Petőfi-csontváz körüli eseményeket, bizonyára érdeklődéssel fogják figyelni, mi mindenről is árulkodhatnak a csontok, hogyan lehet a csontvázak segítségével betegségekre, korra, nemre következtetni...

Azoknak, akik titokban rokonszenveznek a lovassporttal, ajánlja a Tájak–Korok–Múzeumok hétfői rendezvényét a Várostörténeti Múzeumban. A bécsi spanyol lovasiskoláról készült videót mutatják be 17 órakor, és erről beszél a két vendég is: Kövy András és Balázs József.

Ma nyílik meg a Pécsi Kisgalériában Bicsér Vendel ötvösművész kiállítása. A hónap végéig látható tárlat elé ma 4 órakor Csik István festőművész mond bevezetőt.

– Egyre több híres, több díjjal kitüntetett jugoszláv filmet mutatnak be péntekenként Pécsett, a Délszláv Klubban. Ma, 19 órától Az akasztás háza című fesztiváldíjas alkotást vetítik. A rendezvény egyik szervezője a nemrég alakult Mladost Horvát Ifjúsági Szervezet.

– A Bóbita Bábszínház vasárnapi előadásrendje február 4-től változik. Az előadások kezdési időpontja a délelőtt 10 óra helyett délután 3 óra.

– Pákolitz István Szamárkút címmel mesejátékot írt, amit színpadra Krá Bea tanárnő rendezett. A darabot most tanulják be a pécsi belvárosi iskola diákjai és a Pécsi Egyetemi Színpad színészei. Bemutató február 17-én, 16 órakor lesz, az Anna utca 17-ben.

Rovatszerkesztő:
HODNIK ILDIKÓ

Pécsi utcák – híres emberek

Csók István stílusváltásai

A pusztaegresi szülők alig húszéves gyermeke Münchenbe utazott, mert a pesti Mintaiskola inkább rajztanárokat képzett, s hiába volt a tanárok között Székely Bertalan és Lotz Károly, az életet habzsoló fiú inkább szerette a cigányzenés vacsorákat, mint a rajzolást. Nemsokára azonban ott találjuk a nagybányai mozgalom bölcsőjénél, Münchenben, ahol megismerkedik az akkor már ismert nevű festőművésszel, Hollósy Simonnal. Tanácsára minden művész vágyálmaként Párizsba ment. A Julián Akadémián is akadt pártfogója. Ferenczy Károly személyében, aki ráveszi munkás- és parasztasszonyok megörökítésére. Az 1889-es *Krumplihámozók* képe a zsűri dicséretét nyerte el. Ezt követi a *Szénagyűjtők*, majd a sáregresi istentisztelet emlékét megörökítő *Úrvacsora*. E ma már kellőképpen értékelt képeknek akkoriban nem volt sikerük. Munkácsynak sem tetszettek. Később azonban mégis három párizsi kiállításon aranyérmet nyert az *Úrvacsora*.

Az 1895-ben vászonra vetett és az azóta megsemmisült *Báthory Erzsébet*-je korai évei fő művének tekinthető. A csejtei vár hírhedt úrnőjének véres története – tudjuk –, kedvelt irodalmi témája volt a regényíróknak is. Csók három éven át festette az egyik lélektanilag is izgalmas jelenetet. (A mezítelenre vetkőztetett leány jeges vízzel való megfagyasztása.) A festmény azonban nem váltotta be Csók reményeit, s éppen ezért a művész a szimbolizmus, majd a szecesszió felé fordult. E korszakbeli festményeinek jó részét azonban megsemmisítette.

Szenvedélyesen szerette a színest, a „festőit". A század fordulóján visszatér a népies életképtémákhoz. Ekkor születik az *Öcsényi keresztelő*, a *Sokác menyecske*, a *Teknővájó cigányok*, a *Tükör előtt* stb. Ezek a ringó, színes szoknyát szorosra szorító szépasszonyok az öcsényi élményanyagból javarészt Párizsban készültek, de Fülep Lajos szerint „Csók nem nyerte el a fő-fő elismerést abban a párizsi Salonban, amely az álművészek panoptikumában álművelt társadalom számára sohasem nyitotta meg kapuját a modern képírás úttörő tettei előtt."

Az 1905 és 10 közötti időszakban Csók művészete a posztimpresszionizmus irányában fejlődött tovább. Ezt tükrözi *Tulipános ládája*, amely magyaros motívumai ellenére közel áll a korabeli francia festészet modern vonalához is.

Párizs elhagyása után családjával egy Népszínház utcai lakásban telepedett le. Itt festette le sorozatban egyetlen gyermekét, a még Párizsban született Júliát – Züzüt. Ekkor festett képei az életörömnek, a nyugalomnak, a boldogságnak időszakát jelzik. *Tél a tavaszban* című műve az elragadó budai táj pompás rajza. Számos más képe is erkölcsi-anyagi sikert hozott számára.

Amikor 1932-ben nyugdíjazták, némi élettöréssel folytatja aktsorozatát *(Thamar, Zsuzsanna)*, szobabelsőit, balatoni tájképeit, virágcsendéleteit. Ez időbeli alkotásai közül kiemelkedik a *Keresztapa reggelije*, amelyen a csendéleti részleteket is felvillantó portrén valamiféle fiatalos derű ömlik széjjel.

A többféle stílusirányt megvalósító Csók István művészetében megtalálható a művész derűs realizmusa éppúgy, mint a nagy szimbolikus kompozíciókból fakadó filozófiai fontoskodás, a lélektani motivációk festői felfedése. Nem volt forradalmi alkat, de opportunista sem. Nem teremtett egyéni stílust, művészi pályafutása több stílusváltozatot tükröz ugyan, de a harmónia és a humanizmus iránti követelményről sohasem mondott le.

1961-ben, 96 éves korában hagyott itt bennünket.

Dr. Tóth István

MAI MŰSOR

SZÍNHÁZ

Nemzeti Színház: Nem félünk a farkastól (este 7 óra). Kálmán bérlet.

Szobaszínház: A leirat (este f8 óra). Bemutató előadás.

FILM

Uránia: A Sárkány éve (3, f6, 8). **Kossuth:** Imagine (10, 12, f7, f9). A Sárkány éve (2). Nem látni és megszeretni (f5). **Kossuth Klub:** Monsieur Hire (f6, f8). **Park:** A sötétség fejedelme (f4, f6, f8). **Jószerencsét:** Csupasz pisztoly (f6). **Komló:** A Shogun árnyéka (4, 6, 8). **Mohács, video:** Bambusz babaház (6, 8). **Szigetvár:** Egy kisebb isten gyermekei (6, 8). **Siklós:** Batman (5, 7).

RÁDIÓ

KOSSUTH RÁDIÓ

8.05: Hangszemle. 8.20: Fűtől fáig. 8.50: Külpolitikai figyelő. 9.00: Napközben. 11.00: Műsorajánlat. 11.05: Népdalok. 11.35: Egy Bartók ez is. Hangjáték. 11.55: Reklám. 12.30: Pártok választási műsora. 12.35: Ki nyer ma? 12.45: Könyvújdonságok. 12.48: Reklám. 12.50: Külpolitikai arcképcsarnok. 13.00: Zenei ábécé. 14.05: Erről beszéltünk... 14.35: Bende Zsolt operettfelvételeiből. 15.00: Magyar Irás. 15.50: A három nővér. Nagy Lajos novellája. 16.00: Tizenhat óra. 16.10: Műsorajánlat. 16.15: Hangoló. 17.00: Orvosi tanácsok. 17.05: Új népvándorlások. 18.00: 5x5 perc a 31. sz. Építőipari Vállalatnál. 18.05: Láttuk, hallottuk, olvastuk. 18.20: Levelekre röviden. 18.25: Esti műsorajánlat. 18.30: Esti magazin. 19.15: Pártok választási műsora. 19.20: Sportvilág. 19.30: Hol volt, hol nem volt. 19.42: Végvári Rezső: Gyimesi kettős és magyaros. 19.50: Gong. 20.00: Hamu és mamu. 20.30: Népdalfeldolgozások. 21.00: Kilátó. 21.45: Hajszálgyökerek. 22.30: Nemzetközi kulturális szemle. 23.00: Nagy mesterek – világhírű előadóművészek. 0.10: Himnusz. 0.15: Éjfél után.

PETŐFI RÁDIÓ

8.05: Rivaldafényben. 9.00: Időjárás. Útközben. 9.05: Az én nevem Jimmy, hát a tiéd micsoda? 9.46: Együtt olvastuk... 10.05: Idősebbek hullámhosszán. 11.05: Mit üzen a Rádió? 11.45: Plexi és Frutti felvételeiből. 12.10: Nóták. 12.53: Édes anyanyelvünk. 12.58: Műsorismertetés. 13.05: Pophullám. 14.00: Péntektől péntekig. 16.55: Reklám. 16.58: Műsorismertetés. 17.05: Kölyökrádió. 17.30: Ötödik sebesség. 18.30: A rock gyermekei. 19.05: Garázs. 19.35: Fiataloknak! 21.05: Zenélő filmkockák. 22.00: Máról holnapra. 0.15: Éjfél után.

BARTÓK RÁDIÓ

9.00: Műsorismertetés. 9.05: Mai programok. 9.15: Thais. Operarészletek. 9.48: Zenekari muzsika. 10.43: Körmendi Klára zongorahangversenye. 12.03: Műsorismertetés. 12.05: Bemutatjuk új kóruslemezünket. 13.00: Hallgassuk újra! Korányi Tamás műsora. 14.00: Új lemezeinkből. 14.56: Romantikus kamaramuzsika. 15.35: Gulyás Dénes operaáriákat énekel. 16.03: Műsorismertetés. 16.05: Gulácsy Lajos: A virágünnep vége. 16.15: Zenekari muzsika. 17.34: Új magyar zene a rádióban. 18.30: A véges végtelen. 18.55: Öt perc zene. 19.02: Műsorismertetés. 19.05: Spanyol nyelvlecke kezdőknek. 19.20: Angol társalgás középhaladóknak. 19.35: Wagner: Tannhauser. Háromfelvonásos opera. 23.00: Alternatív diszkó. 23.47: A New Yorki Rézfúvós Együttes felvételeiből. 0.10: Szózat.

PÉCSI RÁDIÓ

5.55: Hajnaltól reggelig Dél-Dunántúlon (6.15: Dél-dunántúli krónika – Útinform – Ügyeletek hírei. 7.15: Dél-dunántúli krónika – Lapszemle – Időjárás – Hétvége sportja. 7.55: Programajánlat). 8.00: Műsorzárás. 13.00: Szerbhorvát nyelvű nemzetiségi műsor. 13.45: Német nyelvű nemzetiségi műsor. 14.30: A pécsi stúdió háromnyelvű szolgáltató és kereskedelmi műsora. 18.30: Szerbhorvát nemzetiségi műsor. 19.00: Magyar nyelvű hírek. 19.05: Német nemzetiségi műsor. 19.35: Műsorzárás.

TELEVÍZIÓ

MAGYAR TELEVÍZIÓ

TV 1.

8.23: Műsorismertetés. 8.25: Képújság. 8.30: Mendelssohn: Olasz szimfónia. 8.55: Az isztambuli vonat. Olasz–magyar filmsorozat. 10.00: Loriot. Feliratos NSZK szórakoztató film. 10.25: Képújság. 16.45: Képújság. 16.53: Műsorismertetés. 16.55: Műsorajánlat. 17.00: Évgyűrűk. 17.30: Téka. 17.40: Látogatás a Mezőgazdasági Múzeumban. 18.00: Ablak. 19.00: Esti mese. 19.10: Tévémozi-előzetes a Pócspetri című filmhez. 19.25: Reklám. 19.30: Híradó. 20.00: Reklám. 20.05: Választási műsor. Független Szociáldemokrata Párt. Magyar Szocialista Párt. 20.15: Személyes évszakok. 21.35: Választási műsor. Agrárszövetség. Szabadságpárt. 21.35: Reklám. 21.40: Tévémozi. Pócspetri. Dokumentumfilm. 23.40: Híradó 3.

TV2.

17.00: Képújság. 17.15: Tv2. Benne: Reklám – Riportok – Időjárás – Zene. 17.45: Egy perc terc. Telefonos játék. 18.00: Telesport. 18.25: Gyerekeknek! 18.47: Tv2. 19.00: Randevú Párizsban. NSZK tévéfilm. 20.43: Tv2. Benne: Polip. Popsaláta. 21.05: Híradó 2. 21.25: Tv2. 21.35: Napzárta. 22.20: Műkorcsolyázó Európa-bajnokság. 23.30: Tv2.

OSZTRÁK TELEVÍZIÓ

1. MŰSOR

9.00: Hírek. 9.01: Az Addams család. 9.30: Orosz nyelvtanfolyam. 10.00: Iskolatévé. 10.30: Találkozz velem St. Louisban! Amerikai musical. 12.25: Belpolitikai magazin. 13.25: Hírek. 13.35: Mi. 14.05: Éva. Osztrák film. 15.35: Gadget felügyelő. 16.00: An-tan-ténusz. 16.20: 5-ször, te meg én. 16.35: Slágerek és ötletek. 16.55: Mini tv-híradó. 17.10: Tudományos gyermekmagazin. 17.35: Mini kvíz. 17.55: Philipp, az egér. 18.00: Mi. 18.30: A szépség és a szörnyeteg. 19.30: Tv-híradó. 20.00: Sporthírek. 20.15: Derrick. Krimi. 21.20: Dinasztia. A Denverklán. Családsorozat. 22.05: Oldalpillantások. 22.15: Trailer. 22.45: Los Amigos. Olasz western. 0.10: Hírek. 0.15: Az Angyal. Krimi. 1.00: Hírek.

SKY EUROSPORT

6.00: Üzleti világhíradó. 6.30: Európai üzleti hírek. 7.00: DJ Kat Show. 9.30: Eurosport-étlap. 10.00: Sí Világkupa. 12.00: Teremcross. 13.00: Műkorcsolya EB. 15.00: Európai kosárlabda. 17.00: Nemzetközösségi Játékok. 18.00: Műkorcsolya EB. 21.00: Pankráció. 23.00: Hójelentés. 24.00: Nemzetközösségi Játékok. 1.00: Trax. 2.00: Műsorzárás.

SUPER CHANNEL

7.00: Napkezdet. 8.00: Egyveleg. 16.00: Forró drót. 17.00: Hullámhosszon. 18.30: Nemzetközi slágerstúdió. 19.30: Időlánc. 19.55: Időjárás. 20.00: Koncertkülönlegesség: Sting '88. 21.00: Amerikai földalatti. 22.00: Hírek, időjárás. 22.10: Kék éj. 0.10: Hírek, időjárás. 1.20: Időlánc. 1.50: Egyveleg.

TV 5-ÖS

16.05: Hírek. 16.15: Elmélkedések. 17.15: Esély a daloknak. 17.45: Muskétások konyhája. 18.00: Számok és betűk. 18.20: Inci-finci fantázia. 18.35: Pihenőidő. 18.50: Tv 5-klub. 19.00: Jövők. 19.30: Hírek, időjárás. 19.40: Csillogó papiros. 20.00: Strip tease. 21.00: Világútlevél. Vetélkedő. 22.00: Tv-híradó. 22.25: Időjárás. 22.30: A bebörtönzött. Francia film. 0.15: Menekülj ön, aki tud! Varieté. 1.00: Műsorzárás.

FIGYELEM!
A Dél-dunántúli TUZÉP Vállalat alábbi
szám nélküli bélyegzője elveszett:
„Dél-dunántúli TUZÉP Vállalat
115. sz. olajkút
BERZENCE".
HASZNÁLATA
1989. november 22-től
ÉRVÉNYTELEN!

Tisztelt Vásárlóink!
Üzletünk új nyitva tartással üzemel

Hétfőtől péntekig 6–18 óráig,
szombaton 6–12 óráig, vasárnap 7–12 óráig.

Várjuk tisztelt vásárlóinkat!
Jó vásárlást kívánnak az üzlet dolgozói.

Cím: Pécs, Kóczián S. u. 1.–Nagy J. u. sarok.

LAKÁS-INGATLAN

Elcserélném belvárosi, 86 m²-es, komfort nélküli, tanácsi lakásomat 1,5 szobás, nagyobb komfortfokozatúra. „Minden megoldás érdekel 246683" jeligére a Sallai utcai hirdetőbe.

Kiadó hosszabb időre is, kb. 100 m²-es, modern, összkomfortos, önálló lakás sorházban. „Garázs van" jeligére a Hunyadi úti hirdetőbe vagy telefon: 34-251, este.

Eladó Szentlőrincen 3 szobás, új, OTP-lakás. Irányár: 800 000 kp + 400 000 OTP. Pécsi kisebb lakáscsere is érdekel. Szentlőrinc, Március 15. tér 4/A., III. em. 10.

Tehermentes, 43 m²-es, központi fűtésű, 1,5 szobás lakás eladó. Pécs, Dobó István u. 76., IV. em. 18. ajtó. Érdeklődni du. 4-től naponta. Lift van.

Komlón eladó 2,5 szobás, összkomfortos lakás, kp + OTP-átvállalás. Érdeklődni egész nap a helyszínen: Komló, Körtvélyes út 20., III. emelet 10. ajtó, Szebelédi.

Uránvárosi, 2 db 2,5 szobás lakásainkat harkányi házra cserélnénk. „Életjáradék" jeligére a Hunyadi úti hirdetőbe.

Építési telekre, kisebb lakásra cserélnénk vagy eladnánk 3 szobás öröklakásunkat. Limberidisz, Szabó Ervin tér 10.

Elcserélném pécsi, nagy, 1,5 szobás, tanácsi lakásomat pécsváradi családi házra. Érdeklődni: Pécsvárad, Kossuth L. u. 63., egész nap.

Tehermentes, 52 m²-es, erkélyes, OTP-öröklakás bútorozottan vagy üresen, készpénzért eladó. „Tavaszi—nyári költözés 3256" jeligére a Hunyadi úti hirdetőbe.

750 000 kp + OTP-átvállalással lakásmegoldást keresünk. Érdeklődni: 16-442-es telefonszámon vagy „Minden megoldás érdekel 3908" jeligére a Hunyadi úti hirdetőbe.

Pécsi, 1,5 szobás, tanácsi lakásomat siklósira cserélném. Jelige: „Variációk 3890", a Hunyadi úti hirdetőbe.

Eladó 2 szobás öröklakás, 54 m², Malomvölgyi úton, tehermentesen vagy kp + OTP-átvállalással. Érdeklődni: 26-815-ös telefonon.

Kertvárosi, 3,5 szobás, tehermentes lakás + garázs eladó vagy értékegyeztetéssel 2,5 szobásra cserélhető. Érdeklődni: Pécs, Németh László u. 36., II/9.

Balatonon, Keszthelytől Lelléig beépíthető telket keresek. Fodor László 7900 Szigetvár, Bajcsy-Zs. u. 11. Telefon 17 óra után: 70/11-811.

Pécs 15 km-es körzetében kis házat vennék. „200—300 ezer" jeligére a Hunyadi úti hirdetőbe.

Kővágószőlősön 400 □-öl szőlő, gyümölcsös pincével, hétvégi házzal, villannyal, vezetékes vízzel, reális áron eladó. Érdeklődni: Pécs, Váci Mihály u. 6., II. em. 7. Takács.

Eladó Kisherenden gazdálkodásra alkalmas terület, javításra szoruló, lakható házzal. Jelige: „Kút, villany" a Hunyadi úti hirdetőbe.

Elcserélném 47 m²-es, tanácsi lakásomat + 300 □-öl szőlő, gyümölcsös, pince, teljes új felszerelés + Dacia személykocsit kisebb családi házra. Cím: Ladányi Gyula, Pécs, Szigeti út 21.

Pécsbagotán, Pécstől 24 km-re eladó kövesúthoz közeli, 1700 m² szőlő, kert présházzal, pincével, villanybekötési lehetőséggel. Ugyanott eladó 1595 m² szántó. Érdeklődni: 18 óra után a 29-018-as telefonszámon.

Egerágon családi ház eladó nagy telekkel. Érdeklődni egész nap: Egerág, Kassa út 28.

Kozármislenyben eladó kultúrháznál, zártkertben új lakóház gazdasági épületekkel, szép gyümölcsös kevés szőlővel, állattartásra alkalmas. Pécsi, olcsó lakást beszámítok. Érdeklődni: Nagypál Jenő, Kozármisleny, Öreg szőlő 715.

Kétszobás, ikertes családi ház eladó Kertvárosban. Érdeklődni a 18-577-es telefonon.

3 szobás, 68 m²-es, szövetkezeti lakás eladó. Pécs, Darvas J. u. 14., III. 12. Vigh.

Pécsett keresek megvételre 2—3 szobás családi házat garázzsal vagy kocsibejáróval, lehetőleg forgalmas helyen. Lakáscsereként kertvárosi, IX. emeleti, tanácsi lakást is felajánlhatok. Ármegjelölést és ajánlattevő leírást a Hunyadi úti hirdetőbe „Tavaszi 3762" jeligére kérek.

Eladó Pécs-Meszes, Kölcsey Ferenc út 17. sz. alatt építkezésre és állattartásra alkalmas 300 □-öl kert.

Elcserélném gázfűtéses, parkettás, 1 szoba, konyha, fürdőszoba, éléskamrás, fehérhegyi, tanácsi lakásom hasonló 2—3 szobás, tanácsira, értékegyeztetéssel. Érdeklődni a 31-694-es telefonon.

200 négyszögöl gyümölcsös hétvégi házzal eladó. Mikszáth K. u. 21/B. Telefon: 18-093.

Hegyszentmárton, Kolozsvári út 45. sz. ház eladó.

Orfűn családi ház építésére telek építési engedéllyel, építőanyaggal eladó. „Családi ház, 4221" jeligére a Hunyadi úti hirdetőbe.

Pécsi, 1,5 szobás, tanácsi lakásomat siklósira cserélném. Jelige: „Variációk 3890", a Hunyadi úti hirdetőbe.

Eladó 2 szobás öröklakás, 54 m², Malomvölgyi úton, tehermentesen vagy kp + OTP-átvállalással. Érdeklődni: 26-815-ös telefonon.

Sürgősen, áron alul eladó Csenkúton 534 □-öl telek. „Megegyezünk 3810" jeligére a Hunyadi úti hirdetőbe.

Két darab egyszobás, tanácsi lakásra szeretnénk cserélni egy belvárosi, két szoba, hallos, összkomfortos, tanácsi lakást. „Garzon is érdekel" jeligére a Hunyadi úti hirdetőbe.

Összeköltözők, figyelem! Pellérd, Iskola út 8/1., kétszintes, összkomfortos, ikertes, garázsos ház eladó. Kétszobás, tanácsi lakást beszámítok. Érdeklődni: 14 óra után, naponta.

Harkányban, a fürdőhöz közel 52 m²-es nyaralóház eladó. „Jó befektetés 3998" jeligére a Hunyadi úti hirdetőbe.

Kertvárosban 2 szobás, tehermentes öröklakás eladó. „1 100 000" jeligére a Hunyadi úti hirdetőbe.

Déryné utcai társasházban épülő, 36 m²-es lakás átadó. Telefon: 31-309.

Pécs-Kertvárosban 2 szobás, erkélyes, szövetkezeti lakás eladó, közel a 3-as busz végállomásához. Érdeklődni: 17-012-es telefonon, du. 2 órától.

Kertváros centrumban 30 m²-es üzlethelyiség eladó. „700 000" jeligére a Hunyadi úti hirdetőbe.

Életjáradéki szerződést kötnénk 2—3 szobás (esetleg telefonos) lakásért. „Kölcsönös segítség" jeligére a Hunyadi úti hirdetőbe.

3 szoba, összkomfortos családi ház melléképülettel és kerttel eladó. Érdeklődni: Bükkösd, Kossuth L. u. 87.

Belvárosi házrész, nagy, reprezentatív, összkomfortos, telefonos, beköltözhető lakással eladó. Telefon: 15-152.

Eladó Harkányban 3 szobás családi ház. Alkotmány u. 22. Érdeklődni: Pécs, Port János u. 11. Bencs.

Eladó vagy 35 m²-ig elcserélhető 2 szoba, összkomfortos lakás. Érdeklődni: Pécs, Magyar L. u. 7/A., I/1. 3 óra után. Jéger.

3 szobás, szövetkezeti lakás eladó. Sarohin t. út 66., VII. 21.

Komló-Mánfa, Szőlő út 113. sz. alatt családi ház eladó. Érdeklődni: az esti órákban.

Elcserélném II. emeleti, két szoba, összkomfortos, telefonos, tanácsi lakásomat hasonló adottságú, nagyobb szobaszámú lakásra. Telefon: 33-758.

Eladó Pécstől 10 km-re, szép környezetben lévő hétvégi ház szőlővel, sok gyümölcsfával, nagy pincével. Víz van, villany folyamatban. Érd.: Pécs, Csillag út 10.

A Mecsek-oldalban, panorámás helyen 229 négyszögöl szőlő-gyümölcsös, amely építési teleknek is kiváló, igényesnek eladó. Telefon: 27-917.

Eladó Csoronika-dűlő 8. sz. alatt lévő 260 □-öl szőlő, gyümölcsös. Házhelynek kialakítható. Megnézhető a Tanárképző Főiskolánál, utca végén. Érdeklődni lehet még a 23-456-os telefonon.

Engels úton építési telek eladó. Érdeklődni: egész nap a 25-376-os telefonszámon.

Eladó Fonyódon 2 db 150 □-öles telek. Egyenkénti ára: 500 ezer Ft. Érdeklődni: Harkány, Utasellátó vendéglő vezetőjénél.

Eladó Harkányban tatarozásra szoruló, szoba-konyhás, utcai házrész. Irányára: 600 000 Ft. Érdeklődni: Harkány, Utasellátó vendéglő vezetőjénél.

52 m²-es, összkomfortos, OTP-öröklakás, szeptemberi beköltözéssel eladó. Ugyanitt gyódi 400 négyszögöl szőlő is. Enyezd u. 28., fszt. 3.

Harkány, Bercsényi u. 14. sz. 3 + 2 szoba, összkomfortos, kertes, garázsos családi ház eladó. Irányár: 3 600 000 Ft. Érdeklődni a fenti címen: Kiss Józsefnél. Siklósi, 2 szobás panelt beszámítok.

Szigetvár-turbéki szőlőhegyen, köves úthoz közel, 364 □-öl lugasszőlő, emeletes présházzal, gyümölcsfákkal eladó. Érdeklődni mindennap 17 óra után: 70/12-820-as telefonon.

Jókai téren földszinti, 2 szobás lakás eladó. Telefon: 22-903.

Albérletbe kiadó a Gyermekklinikánál 1. emeleti, telefonos, gázfűtéses, nagy öröklakás, részben ii. Tel.: 17-293 (11—17 óráig).

Kovácstelepi, 2,5 szobás, összkomfortos családi ház eladó. Ugyanitt 1,20x2 m-es, ráfutófékes utánfutó eladó. Pécs, Árvácska u. 20.

Eladó 96 m² családi ház Pécs-Vasas I., Sas u. 13., új melléképületekkel + 360 négyszögöl kert. Érdeklődni 13—17 óráig.

Üzletnek, irodának, stb. alkalmas, 20 m²-es helyiség a Jókai téren eladó. Telefon: 22-903.

Kozármislenyben befejezés előtt álló családi ház, 1500 Ft/m², eladó. Érdeklődni: Pécs, Júlia u. 7., III. 10.

Két családnak megfelelő családi ház, készpénzért eladó vagy kisebbre elcserélném. „Újhegy 246760" jeligére a Sallai utcai hirdetőbe.

Pécs, Kovácstelep, Őszirózsa út 14. sz. alatti kertes családi ház eladó. Érdeklődni: Harkány, Petőfi S. út 65.

Tiborc utcai zártkerti kis faházzal, pincével eladó. Érdeklődni: Sarohin t. út 96., VII. em. 24.

Pécshez 10 km-re, a Mecsek alatt 250 négyszögöl, jól termő, művelhető, panorámás beltelek, zártkert eladó vagy bérbe adó műút mellett, buszjárattal, Bakonyán, tiszta levegő. Pécs, Bolgár-köz 1. Telefon: 32-390.

Eladó 4 szobás ház. 2 szoba beköltözhető. „Kert 246784" jeligére a Sallai utcai hirdetőbe.

Eladó 1600 m²-es telek faházzal, Pécsvárad, Dombay-tónál. Irányár: 300 000 Ft. Érdeklődni: 74/51-544.

Különálló, 34 m²-es épületrész bérbe adó. Telefon: 34-998.

Pécsújhegyen 200 négyszögöl lugasszőlő, hozzáértőnek, felesbe kiadó. Érdeklődni: Pécs, Nagykozári út 3.

Sétálóutcában 3 szobás OTP-lakás eladó. Telefon: 33-719.

Nagypostavölgyben családi ház építésére telek eladó. Telefon: 28-149.

2,5 szobás OTP-lakás eladó. 1 100 000 Ft + OTP. Pécs, Matusán B. u. 19., fszt. 1. Csala.

Mohács, Garay u. 38. nagy családi ház eladó.

Elcserélném a 26-os végállomástól 10 percre lévő hétvégi, kertes házam, mely minden igényt kielégít; kertes, családi házért, igényesnek. Cserelakás van. Cím: Páfrány u. 17., II. 22.

Elcserélném felújított, I. emeleti, kétszobás, tanácsi lakásomat megvásárolható tanácsira. Telefon: 25-089. 17 óra után.

Sürgősen eladó 2 szobás, tehermentes lakás. Port János u. 10., fszt. 3. Érdeklődni: naponta 17 órától.

Két családnak megfelelő, tetőtér-beépítésű, összkomfortos családi ház eladó. Pellérd, Vasút u. 32. sz.

Szigetvár, Lenin ltp. 15. sz. alatt 2 szobás, 54 m²es lakás azonnal beköltözhetően eladó. Érdeklődni: napközben, Szentlászló, zöldségbolt; 18 óra után a helyszínen, II. em. 15. vagy a 12-627-es telefonon.

Belvárosi, 110 m²-es, telefonos, gázfűtéses öröklakás Konzumnál, készpénzért eladó, sürgősen. Telefon: 19-637.

Velényben szőlő, présház, pince felszerelésel, olcsón eladó. Cím: Berta, Pécs, Dr. Dombai János u. 2.

Eladó pince, présház, telekkel (lakható). Bálics u. 73. Érdeklődni a helyszínen.

Olcsón eladó 2 + 2 félszobás, étkezős, 72 m²-es OTP-lakás. Illyés Gy. u. 32., III. 10. Horváth.

Mohács, Felszabadulási lkt.-en nagyméretű garázs eladó. Üzlethelyiségnek is alkalmas. Telefon: 19-77.

Mohács, Park u. 5., fszt. 3. számú, 2 szoba, összkomfortos öröklakás eladó.

Uzlethelyiséget bérelnének Rákóczi, Sallai, Bem, Kossuth vagy Citrom utcában. „Tavasz 3741" jeligére a Hunyadi úti hirdetőbe.

ADÁS — VÉTEL

Kuvaszok eladók. Pécs, Felső-Gyükés 23/1. IV. dűlő. Pap.

Nyugati típusú SZEMÉLYGÉPKOCSIJA magyar nyelvű KEZELÉSI-KARBANTARTÁSI UTASÍTÁSÁT megrendelheti: „EURÓPA" Ugyfélszolgálat, Pécs, Teréz u. 5.

Eladó Ford Escort 1.3 GL. Minden megoldás érdekel. Érdeklődni a 30-424-es telefonon.

1992-re visszaigazolt Lada Samara-kiutalás eladó. Érdeklődni: 31-079.

Citroën BX 16 TRS, 5 éves, extrákkal, eladó. Kassa u. 10.

130 literes villanyboyler és egy villanykapálógép eladó. Pécs, Krúdy Gyula u. 26.

Passap kötőgép, automata, négy színváltóval, újszerű állapotban eladó. Érdeklődni: 7632 Pécs, Pannónia u. 6. vagy „Motoros" jeligére a Hunyadi úti hirdetőbe.

Audi 80 turbó dízel eladó. Érdeklődni: 16-284, egész nap.

Kötőgép, Passap típusú, kéttűágyas, motoros, lyukkártyás, használt, sürgősen eladó 100 000 Ft-ért. Telefon: 41-665.

KCR 3000 GK. daru eladó. Komló, Bartók B. út 8.

Ha ELŐSZOBAFAL, akkor MINTABOLT. Pécs, Zsolnay V. u. 51.

2 db ágyneműtartós heverő és barna tyúkos eladók. Kozármisleny, Kinizsi út 1/A.

Eladó újszerű, 4 db 150x180 cm-es, redőnyös ablak, 1 db bejárati parkettás ajtó, 3 db újszerű parapetes gázkonvektor, hornyolt cserép, kb. 2300 db, kúpcserép. Érdeklődni: Pécs, Keszüi út 31.

Eladó magyartarka, előhasú üsző borjújával. Érdeklődni: Kisdér, Petőfi út 9. sz.

Aranyosgadányban 20 q lucernaszéna eladó. Érdeklődni: Kovácstelep, Monostor u. 5.

Rusztikus jellegű, új szekrénysor, asztallal, eladó. Telefon: 20-500.

Eladó 4—6—8—10 hónapos Durok és kesekanok. Érdeklődni: Kisdér, Petőfi út 9. sz.

Újszerű, 3—4 szálas „Interlock" vagy „Overlock" varrógépet vásárolnék. Telefon: 23-691.

Régi, faragott, kb. 2 m magas tálalószekrényt keresek. Sérült is lehet. „Almárium" jeligére a Hunyadi úti hirdetőbe.

1991-es Samara-kiutalás eladó. Telefon: 31-466.

Egyéves csődör szamár és ötéves anyja eladó. Érdeklődni: Pécs, Búzakalász u. 4.

Kétégős gázrezsó eladó. Telefon: 21-567.

Casio HT—3000 dobgépes szintetizátor, Zelmer „B" tenorszaxofon sürgősen eladó. Komló, Mánfa, Fábián B. u. 20.

ITT musiccenter, ITT lézerlemezjátszó lemezekkel, nyolc programos Naumann varrógép és egy Facit villanyírógép eladó. Pécs-Kertváros, Kovács Antal u. 7. Tiborcz.

„ÚJ!" Csak nálunk! És hol??? A Rózsadomban!!! ANGOL és NSZK TAPÉTAVÁSÁR VILÁGSZÍNVONALON. 210 Ft-tól 480 Ft-ig. Habosított, selyemfényű, lézer, velúr, bársony kivitelben. Cím: „Rózsadomb" Tapéta Kisáruház, Pécs, Hajas I. u. 2. 62-es autóbusszal. „ÚJ!"

Dagasztógép, 50 l-es, eladó. Tel.: 33-289.

Tölgy bárpult székekkel, 2 karos kávéfőző, Nevada étkezőszekrény, 4 db gáztűzhely, kerti bútorok, 3 szárnyú, 2 szárnyú ablakok, műbőr kanapé, 2 db fotellel eladók. Tel.: 30-428.

Lada 1300-as, 0 km-es; Dacia TLX, 2 éves eladó. Telefon: 10-961.

Figyelem, Régiség! Kastélyok berendezéséhez keresünk 18—19. századi szalongarnitúrát, vitrint, komódot, írószekrényt (tabernakulum, secretaire), íróasztalt, intarziás bútorokat, csillárt, mávány-szobrot, Biedermeier és Thonett bútorokat, kidomborodó pecsétes Zsolnay-tárgyakat, Herendi porcelánt, Szűz Mária tűzzománc medált és egyéb régiségeket. Anonymus — 35-522 — Pécs.

Esküvőre vásároljon a készítőtől. „ÁMOR", Jókai tér 9.

Színesfémátvétel felemelt napi áron! Komló, Ipari út 14. (benzinkút)

Turkálóboltot nyitottam. Somogy, Búzakalász u. 15. sz. alatt.

Magas áron veszek antik intarziás bútorokat, porcelánfejű babákat, külön fejet is, Herendit, Zsolnayt, Meiseni faliórát, álló figurális asztali órákat, zsebórákat és régi karórát, nem baj, ha nem üzemképes, régi szőnyegeket, festményeket, hibásat is, bronzszobrokat, Mária-medálokat, régi bizsukat. Telefon: 14-269.

TÉLI VÁSÁR! ÁRKEDVEZMÉNNYEL, RÉSZLETRE! RELUXA 16 színben. REDŐNY 6 színben, import és hazai minőségű lécből automata gurtnicsévélővel. Ugyanitt műanyag harmonikaajtók, és fa zsalugáterek megrendelhetők. Befektetése tavaszra megtérül. Ha a „GARANCIA" Kft.-nél rendel, VISSZANYERHETI TERMÉKE ÁRÁT a havonkénti sorsolásunkon. LEGOLCSÓBBAN, LEGGYORSABBAN, LEGJOBB MINŐSÉGBEN. Megrendelhető: Egri Ferencné, 7694 Hosszúhetény, Kossuth L. u. 22. Tel.: 72/90-849.

— HŐMÉRŐK nagy választékban,
— CO_2 REDUKTOR (hegesztő),
— IMPORT FŰTÉSI SZIVATTYÚ,
— HÁROMJÁRATÚ KEVERŐSZELEP,
— ZÁRT TÁGULÁSI TARTÁLY,
— PADLÓFŰTÉSI CSŐ és ELOSZTÓ.
MŰSZAKI BOLT Magyarürögi út 8/A.

Építkezők, figyelem! Kifűrészelt szarufa 1 m-től 8 m-ig, léc eladó. Diófa ételbár, egész nap, telefonon: 111-149.

Építkezők, figyelem! Kifűrészelt szarufa 1 m-től 8 m-ig, léc eladó. Pécsváradi u. 12. (Shell-kút mellett.) Özv. Eisemann Istvánné.

Biokont-képviselet! Csincsillaprém és prémezendő csincsilla felvásárlása azonnali fizetéssel. Felszerelés, táp, homok, tenyészállat-forgalmazás. Fogadónap minden szombat egész nap. Cím: Paks, Nyárfa út 1. (6-os úton, KPM-telep mellett.)

Színesfémet vásárolok magas áron. Kisbalokány-dűlő 8.

Yamaha XJ 650-es motorkerékpár eladó. 8900 Zalaegerszeg, Átalszegett út 76. Majzik.

Vetőmagok! Szuperelit minőségben. Holland óriás paprikák, piros, sárga, fehér, kosszarvú paprika, Chili fűszerpaprika, bőtermő lugasparadicsom, dél-amerikai óriás paradicsom, Bio-paradicsom, lugasuborka, salátauborka, banánuborka, laskatök. Bőtermőek, magas cukortartalmúak, csipmentesek, betegségekkel szemben ellenállóak. Darabjuk 2 Ft. Megrendelhetőek 100 Ft-tól postán utánvéttel, termesztési útmutatóval. Kéki kertészet, 7601 Pécs, Postafiók: 431.

Tölgyfaparketta, 40 m², eladó. „Originált 246759" jeligére a Sallai utcai hirdetőbe.

Új Opel Vectra GL-i eladó. — Telefon: 72/32-842.

TP-s Polski 126-os eladó. Dr. Doktor S. u. 28., I. em. Gyenis. Telefon: 33-392.

Japán SPS—10 telepíthető permetezőgépet vásárolnék. Ajánlatokat Pécs, Hőgyes E. u. 32. Dr. Tamcsu címre kérek. Telefon: 20-728.

VEGYES

KÖLTÖZTETÉS, BÚTOR-, ZONGORA, PÁNCÉLSZEKRÉNY-SZÁLLÍTÁS. Telefon: 22-857.

Takarítást vállalnék, hetente egyszer. „Megbízható nyugdíjas nő" jeligére a Hunyadi úti hirdetőbe.

Darázs-dűlőből elveszett január 2-án tricolór színű, skót juhász kutyám. Neve: Abu. Értesítést jutalom ellenében a 35-473-as telefonon, az esti órákban.

Matematika-, fizika-korrepetálás, érettségire, felvételire előkészítés kedvező feltételekkel. Pellérdi telefonügyelet: 73-052. (Ugyanitt: matektaxi.)

Halálozás

Mély fájdalommal tudatjuk, hogy drága feleségem, édesanyánk, mamánk, dédmamánk, anyósunk,
TORDAI (Weibl) DEZSŐNÉ
Tuma Irén Ella
70 éves korában váratlanul elhunyt. Végakarata szerint 1990. február 1-jén csendesen eltemettük. A gyászoló Tordai és Baranyai család.

Mély fájdalommal tudatjuk, hogy szeretett férjem, testvérünk, nagybácsink, sógorunk, keresztapánk,
MARCSÓ ISTVÁN
64 éves korában, rövid szenvedés után csendesen elhunyt. Hamvasztás utáni búcsúztatása február 6-án fél 2 órakor lesz a pécsi központi temetőben. A gyászoló család.

Mély fájdalommal tudatjuk, hogy
ÖZV. VÖRÖS JÓZSEFNÉ,
Bóna Ilona
volt magyarmecskei lakos 78 éves korában elhunyt. Temetése február 6-án 13 órakor lesz a szentlőrinci temetőben. Temetés előtti gyászmise 11.45-kor lesz a templomban. Gyászolják: menye, unokái, unokamenyei és rokonai.

Mély fájdalommal tudatjuk, hogy szeretett férjem, édesapánk, apósunk, nagypapánk, testvérem és kedves rokonunk,
VERTÉNYI MIKLÓS
66 éves korában csendesen elhunyt. Temetése február 6-án fél 1 órakor lesz a pécsi központi temetőben. A gyászoló család.

Mély megrendüléssel, szívünkben mérhetetlen fájdalommal tudatjuk, hogy szeretett édesanyám, feleíthetetlen, drága nagymamánk és dédmama,
KUTNYÁK JÁNOSNÉ
Végh Mária
rövid szenvedés után, 79 éves korában elhunyt. Temetése 1990. február 5-én fél 4 órakor lesz a pécsi központi temető kápolnájából. A gyászoló család.

Mély fájdalommal tudatjuk, hogy
JUTASI JÁNOSNÉ
hamvasztás utáni temetése február 5-én fél 11 órakor lesz az orfűi temetőben. A gyászoló család.

Fájó szívvel tudatjuk mindazokkal, akik ismerték és szerették, hogy
ID. ALFÖLDI MIHÁLYNÉ
egerági lakos váratlanul elhunyt. Temetése február 3-án fél 2 órakor lesz az egerági temetőben. A gyászoló család.

Mély fájdalommal tudatjuk, hogy drága jó férjem, édesapánk, nagyapánk,
SZEKERES PÁL,
volt rádfalvai, Pécs, Korvin O. u. 23. sz. alatti lakos életének 67. évében, hosszú szenvedés után elhunyt. Temetése február 6-án 2 órakor lesz a pécsi központi temetőben. Gyászolják: felesége, lányai, unokái, veje és a széles körű rokonság. „Eltörött a hegedűm".

Mély fájdalommal tudatjuk, hogy szeretett édesanyánk, drága nagymamánk, dédmamánk,
ÖZV. SZABÓ ANTALNÉ
Hermesz Teréz,
Fürst Sándor utcai lakos 84 éves korában csendesen elhunyt. Temetése február 6-án 15 órakor lesz a komlói temetőben. Autóbusz 14.15 órakor indul a ház elől és a Zrínyi téren is megáll. A gyászoló család.

Mély fájdalommal tudatjuk, hogy szeretett férjem, édesapánk, apósunk, nagypapánk, testvérünk és kedves rokonunk,
TILLMANN JÓZSEF
életének 64. évében, gyógyíthatatlan betegségben, rövid szenvedés után elhunyt. Temetése február 6-án 14 órakor lesz a komlói temetőben. Autóbusz 13.15 órakor indul az Alkotmány utcából. A gyászoló család.

A Baranya Megyei Élelmiszerkereskedelmi Vállalat vezetősége és dolgozói mély megrendüléssel tudatják, hogy szeretett munkatársuk,
TÓTOK FERENC
boltvezető
tragikus hirtelenséggel elhunyt. A hamvasztás utáni búcsúztatása február 5-én, 14 órakor lesz a pécsi központi temetőben. Emlékét kegyelettel megőrizzük.

Köszönet

Köszönetünket fejezzük ki mindazoknak a rokonoknak, barátoknak, ismerősöknek, akik
KOVÁCS JÁNOS
temetésén részt vettek és bánatunkban osztoztak. A gyászoló család.

Hálás szívvel mondunk köszönetet mindazoknak, akik
JÉGL ISTVÁN
temetésén megjelentek, koszorúk és virágok küldésével vagy bármely más módon fájdalmunkat enyhíteni igyekeztek. A gyászoló család.



Könyvvezetést, elmaradt könyvelések pótlását, pénzügyi és adótanácsadást vállal okleveles könyvvizsgáló. Telefon: 72/22-362.

ÁRUSZÁLLÍTÁS, KÖLTÖZTETÉS. Telefon: 26-550.

Fregoli fából, műanyagból, szögbelövés, panelfúrás, előszobafal, cipőtartó méretre és több színben megrendelhető a 11-166-os telefonon, Várhelyi.

Varrógép és háztartási gép helyszíni javítása. 24-897, Murányi.

Figyelem! Konyhakertben, elfoglaltság miatt, segítő társat kersek, természetbeni juttatással. „Kertvárosiak előnyben 246765" jeligére a Sallai utcai hirdetőbe.

85 éves, Ausztriában élő nagybácsim mellé gondozónőt keresek. Teljes ellátás és havi fizetés. „Leinformálható 246778" jeligére a Sallai utcai hirdetőbe.

Korona Taxi 10-351
Rövid határidő! 20% árkedvezmény! Bútor és autó kárpitozása! Ponyvavarrás! Közület és lakosság részére! Érd.: 31-048, 33-621.

Kereskedelmi végzettséggel négyórás főállást vállalnék. „Délelőtt 246768" jeligére a Sallai utcai hirdetőbe.

Dolgozókat felvesznek

FAIPARI munkára csiszoló fiút keresek és nem dohányzó festő, lakozó segítőt. Pécs, Zsolnay u. 51. (34314)

RELUXA üzletkötőket alkalmaznék. Gyakorlattal rendelkezők előnyben. Pécs, Hajdú Gy. u. 52. Telefon: 19-985. 17—20 óra között (34229)

VIRÁGKERTÉSZETEMBE női dolgozókat azonnali felvételre keresek. Érdeklődni: 32-761. (34391)

ORFŰI nyári üzletembe női munkatársat keresek 3 és 2 hónapos időre, lángos munkára. Jakabos Miklós, Pécs, Krisztina tér 14. Telefon: 23-998. (34350)

LÁNYOK, fiúk, figyelem! Reluxa és harmónikaajtó üzletkötőket felveszek. „Bizalom 4351" jeligére a Hunyadi úti hirdetőbe. (34351)

KŐMŰVES mellé azonnal felvesznek segédmunkásokat. Érdeklődni: Pécs, Keszüi út 31. (34152)

RELUXA üzletkötőket felveszek. Cím: Komló, Hársfa út 13/2. (34366)

GIPSZFORMAKÉSZÍTÉSBEN járatos, érettségizett fiatalembert speciális munkára felveszek. Érdeklődni: 10—15 óráig. Újvári Antal, féműntő mester, Pécs, Fürst S. u. 48. (34264)

REDŐNY—RELUXA készítő kisiparos üzletkötőket felvenne. Gyakorlottak előnyben. Érdeklődni: Komló, Hársfa u. 7/2. Schmeller Tibor. (34244)

KATONAVISELT, autószerelő szakmával rendelkező gépkocsivezetőt alkalmaznék. Munkakezdés reggel 5 órakor. „Utánfutóval 246804" jeligére a Sallai utcai hirdetőbe. (246804)

HIVATÁSOS jogositvánnyal rendelkező, fiatal munkerőt alkalmaznék gépkocsivezető munkakörben. Erkölcsi bizonyítvány szükséges. Válaszokat „Kisipar" jeligére a Hunyadi úti hirdetőbe kérem. (34343)

KÖTÉSHEZ összeállított keresek. Telefon: 21-567. (34452)

20 FŐT foglalkoztató kft., könyvelésben, adminisztrációban és titkári feladatokban járás, gyakorlattal rendelkező munkatársnőt keres. Önéletrajzot kérünk! „Kiemelt fizetés 4008" jeligére a Hunyadi úti hirdetőbe. (34008)

AZ ÉPGÉP—PANNON Gépgyártó Leányvállalat jó kereseti lehetőséggel felvesz: hegesztő szakmunkásokat, horizontál esztergályost, szerkezeti lakatos szakmunkásokat és segédmunkásokat. Jelentkezés az üzemvezetőnél. Telefon: 26-477/11 mellék. Pécs, Nagyárpádi út 11. (0131)

DR. CSÁKY INGATLANKÖZVETÍTŐ
(Mohács) ajánlatai:
Családi ház: 2 szobás, központi fűtéses, Bizony Károly utca, irányár: 1 200 000 Ft.
Öröklakás: 3 szoba, étkezős, II. emeleti, Felszabadulás ltp., irányár: 1 400 000 Ft.
Félfogadás: Mohács, Tolbuhin u. 5. Telefon: Mohács, 18-03.
KOMPLETT UGYINTÉZÉS.

ELADÓ A BELVÁROSBAN
200 négyzetméteres, összközműves, gázfűtéses, telephely-engedéllyel rendelkező KIS ÜZEM.
Irányár: 20 000 Ft/négyzetméter.
Érdeklődni: 28-455-ös telefonszámon.

VÁLLALKOZÓK, KISIPAROSOK, KERESKEDŐK!
Vállaljuk vidékieknek is
— adóbevallás készítését,
— könyvek vezetését, számítógéppel is,
— adótanácsadást,
— egyéb ügyintézést.
Pécs, Németh L. u. 16., 6. em. 25.
Lila ABC-vel szemben!

LÁBÁPOLÁS HARKÁNYBAN
Gyógynövényekből párolt folyadékkal, áztatásos módszerrel. Kitűnően használható érszűkületes panaszok csökkentésére, lábszárfekély, bőrkeményedések, tyúkszem megszüntetésére. Cím: Harkány, Arany János u. 15. Telefon: (72) 28-477, 80-295

Sporthétvége

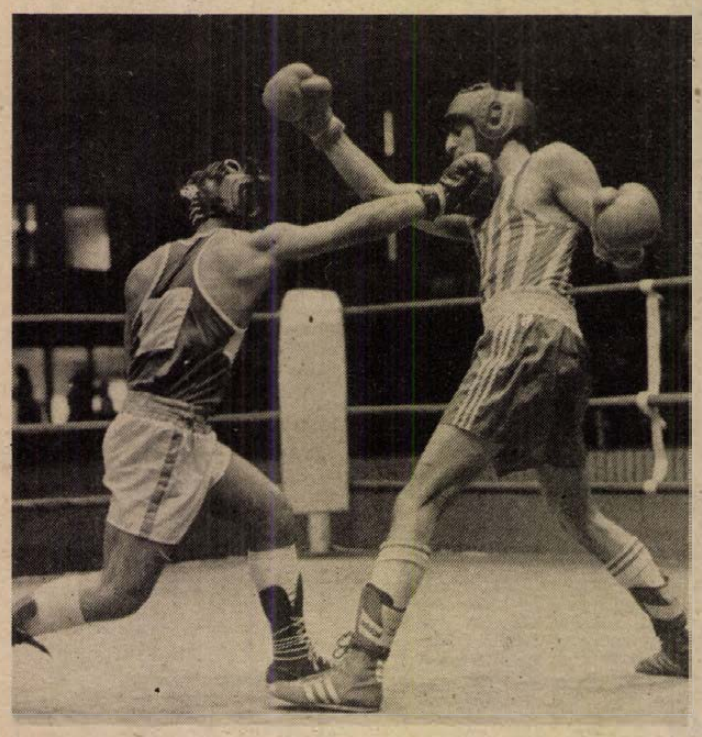

Karatézók az ökölvívó csb-ben

Ismét lesz bajnoki ökölvívómérkőzés a hét végén Pécsett. Az NB II-es csb-ben szombaton 17 órakor a Vasutas-csarnokban a PVSK a Balassagyarmat öklözői ellen lép szorítóba.

A vendégek ősszel 16-12-re nyertek Balassagyarmaton, ezért a pécsiek vissza szeretnének vágni. Ez azonban nem lesz könnyű, hiszen a Balassagyarmat jelenleg harmadik a tabellán, jobban áll, mint a PVSK.

A pécsiek a siker érdekében ismét bevetnek három vagy négy karatézót, akik nem mozognak idegenül a kötelek között bunyómeccsen sem.

Futball kinn és benn

Teljes gőzzel folyik a labdarúgó VDN Kupa. Szombaton a második fordulót rendezik. A párosítás: Somberek–Mohácsi Új Barázda Tsz SE, Bóly–Beremend, Komlói Bányász–Paksi SE, PMSC II.–Kaposvári Honvéd, Szigetvár–PVSK (mind szombat). Másnapra, vasárnapra egy találkozó marad: a Siklós–Mázaszászvár.

Előkészületi mérkőzést játszik szombaton 12.00-kor Kovácstelepen az NB I-es PMSC a ZTE ellen.

A Steinmetz Kupában a hét végén kilenc mérkőzés lesz, öt szombaton, négy pedig vasárnap.

A közelmúltban elhunyt *Kincses Tibor*, a PMSC labdarúgó-szakosztálya elnökének tiszteletére és emlékének megőrzésére a rendszeresen megrendezendő serdülő teremlabdarúgó-tornát a szakosztály Kincses Tibor Kupának nevezi el.

Az idei torna február 3-án lesz Pécsett, a városi sportcsarnokban. A mérkőzések 9.00-kor kezdődnek. Résztvevők: Siófok, ZTE, Kaposvár, Mohács, Paks, PMSC. A kupát a Baromfifeldolgozó és -forgalmazó Közös Vállalat ajánlotta fel, amelynek Kincses Tibor hosszú ideig az igazgatója volt.

Kézilabda

A Komarov Kupa serdülő fiú- és lánytornájának eddig lejátszott mérkőzéseinek eredményei. Fiúk: Széchenyi–TÁSI 26-13, Pollack–500-as DSK 20-13, Vegyigép–Kodály 28-19, 506-os DSK–Komarov 17-15, Gépipari–508-as DSK 17-14, 500-as DSK–Széchenyi 16-11, Pollack–Vegyigép 27-20, Kodály–Komarov 24-21, Gépipari –506-os DSK 20-16, 508-as DSK–TÁSI 21-11, Széchenyi–Vegyigép 23-16, Pollack–Komarov 26-12, Gépipari–Kodály 19-12, 508-as DSK–506-os DSK 16-10, 500-as DSK–TÁSI 23-13, Széchenyi–Komarov 26-16, Pollack–Gépipari 24-11, 508-as DSK–Kodály 20-8, 506-os DSK –TÁSI 19-15, 500-as DSK–Vegyigép 22-16, Széchenyi–Gépipari 21-21, Pollack–508-as DSK 18-15, 506-os DSK–Kodály 21-8, Vegyigép–TÁSI 23-13.

Lányok: PBTC I.–P. Hunor 28-3, TÁSI I.–Radnóti 27-15, KIOSZ I.–Siklós 18-15, Villány–TÁSI II. 10-5, PBTC II.–Beremend 23-9, Ker. és Vend.–KIOSZ II. 11-3, TÁSI I.–KIOSZ I. 16-12, PBTC I.–Siklós 30-11, Radnóti–P. Hunor 27-9, Beremend–KIOSZ II. 14-9, Ker. és Vend.–Villány 9-8, PBTC II.–TÁSI II. 17-15, PBTC I.–TÁSI I. 21-14, Radnóti–KIOSZ I. 18-17, Siklós–P. Hunor 23-8, Villány–Beremend 10-7, PBTC II.–KIOSZ II. 18-11, Ker. és Vend.–TÁSI II. 16-10.

Alapítvány

A Mecsek Vállalkozási és Kereskedelmi Kft. attól a felismeréstől vezérelve, hogy az összevonással keletkezett sportegyesületek gazdasági háttere bizonytalanná vált – elsősorban az utánpótlásnevelés segítése céljából Becsületes játék néven alapítványt hozott létre. A számla száma: Siklósi Takarékszövetkezet 2439831038410. A Becsületes játék kezelője a Pécsi Futball Club.

Labdarúgás

A megyei I/B serdülő bajnokság őszi végeredménye

1.	Bicsérd	7	7	—	—	34-12 21
2.	Somogyapáti	7	5	—	2	30- 6 15
3.	Drávafok	7	5	—	2	35-19 15
4.	Kishárságy	7	4	1	2	32-18 13
5.	Szentegát	7	3	—	4	19-30 9
6.	Szabadszentk.	7	2	—	5	8-14 6
7.	Bükkösd	7	1	—	6	8-29 3
8.	Kémes	7	—	—	7	3-41 —

DN SPORT

Forma–1: tizennyolc csapat nevezett

Január 31-én, szerdán 24 órakor lezárult a nevezési határidő az idei, a 41. Forma–1-es autós gyorsasági világbajnokságra. A tavalyi hússzal szemben ezúttal csak tizennyolc versenyistálló küldte el jelentkezését, ugyanis a két nyugatnémet csapat, a Zakspeed és a Rial nem kíván részt venni az ez évi sorozaton.

Tizenöt csapat két-két autót akar indítani a világbajnoki futamokon, míg az Osella, a Coloni és az EuroBrun csak egyet-egyet, így versenyenként 33 kocsi részvételére lehet számítani. Csak emlékeztetőül: tavaly többször előfordult, hogy 39 pilóta indult harcba a Grand Prix-pontokért.

A csapatokban rengeteg változás történt az elmúlt idényhez képest. A világbajnoki címvédő francia Alain Prost például a McLarentől a nagy ellenlábas Ferrarihoz szerződött, helyet cserélt az osztrák Gerhard Bergerrel. A McLarenről még annyit, hogy a Nemzetközi Autósport Szövetség (FISA) egyelőre nem fogadta el nevezését, mert még nem fizette be a pilótájára, a brazil Ayrton Sennára kirótt 100 ezer dolláros büntetését. A FISA ezért a hét elején ultimátumot intézett a csapathoz: vagy sürgősen befizeti tartozását, vagy nem indulhat a világbajnoki sorozaton. S ezen a döntésen a szövetség nem is hajlandó változtatni mindaddig, amíg a McLaren nem egyenlíti ki a számlát...

Az esztendő első Grand Prix-viadalán, március 11-én az egyesült államokbeli Phoenixben minden bizonnyal újoncavatásra is sor kerül, hiszen a Minardi az olasz Paolo Barilla személyében olyan versenyzőt szerződtetett, aki még egyetlen világbajnoki futamon sem szerepelt.

Sakk: új elnökség

A PSC OB I-es sakk szakosztálya megválasztotta új elnökségét. A szakosztály elnöke: dr. Kodba Ferenc. A szakosztály vezetője: Koszorús Pál, az elnökség tagjai: Bodács Etele, Ferenczi József, dr. Horváth Imre, András Ferenc, dr. Marton István, dr. Muskát József.

A világ sportja

◆ **BARCELONA:** Az 1992-es nyári olimpiai játékok rendezői részvételi csúcsra számítanak. A szervezőbizottság egyik munkatársa nyilatkozatában elmondta, hogy mind a 167 NOB-tagállam jelenlétével számolnak, ugyanis a szöuli olimpiáról hiányzó Kuba, valamint az 1972 óta távol maradó Albánia is megígérte részvételét.

Kosárlabda férfi NB I.

„Túl szép lett volna"

A PVSK lehet 5. is, de ki is eshet

Bár szombaton még lesz egy forduló a rájátszás előtt a férfi kosárlabda NB I-ben, a PVSK kaposvári mérkőzésének már nincs tétje. Sem a Kaposcukor, sem pedig a PVSK számára nem érdekes már az eredmény. Előbbi már bejutott a B-csoportban a legjobb négybe, és az A-ba kerülésért játszhat, utóbbi pedig marad a B-ben, hacsak...

Mert ugyanis még az a helyzet is előállhat, hogy kiesik. Persze, nem kell az ördögöt a falra festeni, azonban papíron még ez is lehetséges. De az is, hogy 5. lesz a legvégén a csapat. Bonyolult a kiírás, más, mint tavaly volt. Most meghosszabbodott a bajnokság, február 24-én kezdődik a rájátszás, ami újabb 10 meccset jelent a PVSK-nak. Ellenfelei a legjobb négybe be nem került öt együttes lesz, oda-visszavágón mindenki játszik mindenkivel egyet-egyet. Az eddigi eredményeit mindenki viszi magával. A hatos mezőnyből három esik ki. Lesz olyan csapat, amely június 2-án fejezi be a bajnokságot.

– Túl szép lett volna, ha bejutunk a legjobb négybe. Titkon reménykedtünk benne, végül is nem sikerült. Ha bekerültünk volna, most nem kellene egy kicsit rosszra is, az NB II-re gondolnunk, de bízom benne, hogy nem lesz baj. Ami az eddigi bajnoki szereplésünket illeti, több okra vezethető vissza, hogy nem jött össze a dolog. A riválisok otthon minden meccset hoztak, mi kétszer elbuktunk. Nyertek ők idegenben is olyan ellenfeleknél, amely számított, ezzel szemben mi csak kétszer győztünk házon kívül, akkor is Hódmezővásárhelyen és Százhalombattán, tehát egyik esetben sem a riválisok pályáján. A fiatal *Czigler* beéréséig nem volt kifejezett centerünk, és mindvégig nem volt vezéregyénisége a csapatnak. Hiányzott egy második magas külföldi játékos is. Nem tudtuk az utolsó 7 meccsen hiányzó *Varasdit* pótolni. Meg aztán néhányan túl sokat is képzelnek magukról. Ezzel együtt annyira csalódott azért nem vagyok. Fiatal a csapat (23 év az átlagéletkora, tehát kevésbé rutinos játékosokból áll), talán még korai lett volna tőle végig kiegyensúlyozott teljesítményt várni. Jövőre, az más. Akkor többet, jobbat fognak hallani rólunk a szurkolók – mondja *Rab Gyula*, a PVSK edzője.

H. L.

Nem lesz közös osztrák–magyar bajnokság!

A magyar labdarúgó NB I. küzdelmeinek színvonala sokak szerint igencsak alacsony. Ezt érezhette a Magyar Labdarúgó Szövetség is akkor, amikor nem is olyan régen felvetette az ötletet: előnyös lenne, ha a legjobb 8–8 magyar és osztrák élvonalbeli klub közös bajnokságban, egy „szuper ligában" szerepelne.

Csütörtökön több hírügynökség is jelentette Bécsből, hogy – bár az ötlet egyedi és roppant érdekes – az osztrák szövetség válasza: nem! Alfred Ludwig, Ausztria labdarúgó szövetségének főtitkára ezt nyilatkozta az UPI-nak:

– Az európai kupatornákon való részvételt saját országos bajnokságban kell kivívni. A közös küzdelemben egészen sajátos pontszámításra, az egymás elleni eredmények visszaszámolgatására lenne szükség, hogy megállapítsuk, a két országban mi a végső sorrend. És ezen a ponton már nincs is értelme a további megbeszéléseknek.

Heinz Palme, az osztrák szövetség sajtófőnöke az MTI munkatársának érdeklődésére a következőket mondta:

– Az 1995-ös Bécs–Budapest közös világkiállítás is erősítette ezt az ötletet, továbbá a két ország labdarúgása közötti sok évtizedes szoros kapcsolat. De rá kellett jönnünk, hogy a közös bajnokság megoldhatatlan. Ettől függetlenül a jövőben szeretnénk újból gyakoribbá tenni válogatottjaink, a klubcsapatok és az utánpótlás mérkőzéseit, tapasztalatcseréjét.

Hogyan fogadta az elutasítást Czékus Lajos, az MLSZ ügyvezető igazgatója?

– Az ötlet felvetése idején reménykedtem abban, hogy pozitív választ kapunk – mondta Czékus Lajos. – Azután volt alkalmam elbeszélgetni Reitinger úrral, az osztrák liga elnökével. Ő „lehűtött", mondván, ne nagyon reménykedjünk, mert igen sok a vitás kérdés, s nem biztos, hogy az osztrák klubknak megfelelne egy ilyen közös bajnoki küzdelem. Ilyen előzmények után tehát én nem lepődtem meg.

Újra kupamérkőzés a „halál stadionjában"...?

A labdarúgó BEK-negyeddöntő egyik legérdekesebb páros találkozójára van kilátás a belga bajnok KV Mechelen és a kupavédő AC Milan erőpróbáján. Az olasz szupercsapatot egész Európában szívesen látják, s ahol a holland klasszisokkal teletűzdelt Milan fellép, ott biztos a telt ház.

Valószínűleg ezek a gazdasági előnyök járhattak a Mechelen pénzügyi igazgatója, Piet Deryckere fejében, amikor bejelentette: a március 7-i első összecsapás színhelyének megváltoztatását kérte az Európa Labdarúgó Szövetségtől (UEFA). Deryckere arra hivatkozott, a mecheleni stadionban mindössze 14 ezer néző számára van hely, s ezért kéri, hogy Brüsszelben, a Heysel-stadionban játszhassák le az összecsapást, ahol 36 500 ülőhelyet alakítottak ki az utóbbi hónapokban. Deryckere meg van győződve arról, hogy az 1985. májusi tragikus események – amikor a Juventus–Liverpool BEK-döntő előtti és alatti összetűzéseknek 39 halálos áldozata volt – már-már a feledésbe merülnek.

Az igazgató számít arra, hogy mivel mindkét együttesben több holland légiós is játszik (a Mechelenben Erwin Koeman, Wim Hofkens és John Bosman, a Milanban Frank Rijkaard, Ruud Gullit, Marco van Basten és Graeme Rutjes), fellépésük a notórius rendbontó „tulipános" futballhuligánokat Brüsszelbe csalogatja. Így megtörténhet, hogy a Milant elkísérő olasz szurkolók ezúttal nem angol, hanem holland rendbontókkal kerülnének szembe...

– Sokkal jobb, ha a holland szurkolók a stadionban, szem előtt vannak, mintha az utcán randalíroznának – jelentette ki Piet Deryckere.

Az UEFA 1985-ben, a Juventus–Liverpool találkozó után úgy döntött, hogy a „halál stadionjában" európai kupatalálkozót tíz évig nem játszhatnak. Kérdés: a mecheleni gazdasági megfontolások „meghatják-e" az európai labdarúgó vezetőket?

Petres ott lesz Kölnben

Csütörtökön délelőtt megkezdődött a Petres kontra Videoton per első felvonása a Székesfehérvári Megyei Város Tanácsa Munkaügyi Döntőbizottsága előtt. A Videoton–Waltham képviseletében Szalmásy Tamás, a labdarúgó-szakosztály vezetője és dr. Purosz Athanaiszosz jogtanácsos, míg a másik fél részéről Petres Tamás és dr. Kassai Antal ügyvéd vett részt a tárgyaláson. Dr. Tatár Eszter vezetésével három órán át tartott a tárgyalás, ám ez sem volt elegendő arra, hogy érdemben elbírálhassák az ügyet, mert újabb bizonyítékokra van szükség. Ezért úgy döntöttek, hogy elnapolják a tárgyalást. Az új időpont kitűzése sem ment egyszerűen, mert a felek csak nehezen találtak megfelelő dátumot. Hosszas vita után mégis megállapodtak, eszerint február 8-án 15 órakor folytatják a pert, a döntés is ekkorra várható.

Ami viszont biztos: Petres Tamás az új időpont egyeztetésekor kijelentette, a jövő héttől és keddi nap azért nem jó számára, mert Kölnben részt vesz az európai gólkirályok gáláján.

Holland Bála-Gála Pécsen a Helyőrségi Klubban (Kossuth L. u. 13.):

– szabadidőruhák 490 Ft-tól,

– reklámórák 125 Ft-ért.

1990. február 5-től 9-ig,

naponta 10–18 óráig.

Várjuk kedves vásárlóinkat!

NÍVÓKER KFT

NÍVÓKER KFT., Kaposvár

Dunántúli Napló

POLITIKAI NAPILAP

Főszerkesztő: LOMBOSI JENŐ

Főszerkesztő-helyettesek: BÁLING JÓZSEF, GÁRDONYI TAMÁS és MIKLÓSVÁRI ZOLTÁN

Kiadja a Baranya Megyei Lapkiadó Vállalat. Felelős kiadó: BODÓ LÁSZLÓ

Szerkesztőség és kiadóhivatal: Pécs, 7601 Hunyadi út 11. Pf.: 134

Telefon: 15-000. Szerkesztőség telex: 12-421. Telefax: 22-301. Kiadó telex: 12-320.

Készült a Pécsi Szikra Nyomdában. Pécs, Engel János u. 8. 7630. Telefon: 32-177. Telex: 12-211. Felelős vezető: FARKAS GÁBOR

Terjeszti a Magyar Posta. Előfizethető: bármelyik hírlapkézbesítő postahivatalnál, a hírlapkézbesítőknél, a Posta hírlapüzleteiben és a hírlapelőfizetési és lapellátási irodánál (HELIR), Budapest XIII., Lehel u. 10/A, 1900, közvetlenül vagy postautalványon, valamint átutalással a HELIR 215-96162 pénzforgalmi jelzőszámra.

Előfizetési díj: egy hónapra 105,– forint, negyedévre 315,– forint, egy évre 1260,– forint.

Indexszám: 25054. ISSM 0133-2007.

Dunántúli Napló

POLITIKAI NAPILAP

XLVII. évfolyam, 33. szám
1990. február 3., szombat
Ára: 5,30 Ft

A tartalomból:

Csomag a templom küszöbén
(4. oldal)

A DN politikai vitafóruma
(6. oldal)

Labdarúgó EB-sorsolás
(16. oldal)

Ófalun nem épülhet atomtemető

A miniszter elutasította a PAV felülvizsgálati kérelmét

Ófalun egyelőre nem épülhet nukleárishulladék-temető, mert a szociális és egészségügyi miniszter elutasította a Paksi Atomerőmű Vállalat ez ügyben benyújtott felülvizsgálati kérelmét. A tervezett atomtemető úgynevezett létesítési engedélyének megadását az állami közegészségügyi-járványügyi főfelügyelő 1989. június 5-én kelt határozatában már megtagadta. Az atomerőmű vezérigazgatója ennek felülvizsgálatát kérelmezte a Minisztertanácsnak címzett beadványában. Az illetékes miniszter azonban most ezt is elutasította – megerősítve a főfelügyelő korábbi határozatát.

Mint ismeretes, az ófalui atomtemetővel kapcsolatos szakmai viták egyebek között a kiszemelt terület közelében található források, vízfolyások körül éleződtek ki. A nukleárishulladék-temető megépítését szakmai alapon ellenző független szakértői testület egyik fő kifogása a források szabványban előírtnál közelebbi fekvése volt. A szabvány szerint ugyanis a végleges hulladéktárolónak a vízforrásoktól és felszíni vizektől legalább 500 méterre kell lennie. A miniszteri határozat indoklása kifejti, hogy mindaddig, amíg e szabvány hatályos, a létesítési engedély megadásának jogi feltétele az előírásoktól való eltérés engedélyeztetése. Az utóbbi engedélyt azonban a Paksi Atomerőmű Vállalat nem szerezte be, mert a Magyar Tudományos Akadémia alkalmi bizottságának jelentését tekintette mérvadónak, amely a szabvány felszíni vizekre, illetve vízforrásokra vonatkozó megfogalmazását felületesnek tartotta, s a távolság kikötését az ivóvíznyerésre szolgáló vízforrások esetében ítélte célszerűnek. Az akadémiai bizottság megállapítása azonban nem helyezheti hatályon kívül a szabvány előírását, mert arra csak a szabványt kibocsátó államigazgatási szerv jogosult.

Négy vegyesvállalat létesítéséről írtak alá egyezményt



Németh Miklós miniszterelnök február 2-án a Parlamentben fogadta Robert Bourassát, a kanadai Québec tartomány miniszterelnökét, aki hivatalos látogatáson tartózkodik Budapesten. MTI-fotó: Kovács Attila MTI-telefotó

Robert Bourassa pénteki programja

Németh Miklós miniszterelnök pénteken délelőtt a Parlamentben fogadta *Robert Bourassát*, a kanadai Québec tartomány miniszterelnökét, aki hivatalos látogatáson tartózkodik Budapesten. Vendégét üdvözölve Németh Miklós hangoztatta: különösen örül, hogy egy tartomány magas szintű vezetőivel épülnek ki kapcsolatok. Ez a fajta együttműködés – a kormányközi együttműködéssel párhuzamosan – gyümölcsözőnek bizonyult Magyarország és a nyugatnémet tartományok, így például Baden–Württemberg között – mutatott rá.

Robert Bourassa és *Beck Tamás* kereskedelmi miniszter jelenlétében pénteken délelőtt a Kereskedelmi Minisztériumban négy vegyesvállalat létesítéséről írtak alá egyezményt az érintett magyar és québeci cégek képviselői. Együttműködési megállapodást kötött a Magyar Állatorvostudományi Egyetem és az Alliance Medical Inc. Szándéklevelet írtak alá a MOM és az Általános Vállalkozási Bank, valamint az IDEE International. Vegyesvállalati szerződés jött létre az Erdért, a Fűrész-, Lemez- és Hordóipari Vállalat, valamint a General Woods and Veneers Co. között. Szerződést írtak alá továbbá a Fővárosi Gázművek és a Consulgaz Inc. képviselői. *André Bisson*, a Maxwell Communications Inc. képviselője bejelentette, hogy a Gaz Metro International és a Fővárosi Gázművek közös programot alakít ki, s ennek révén már idén áprilisban a Gázművek néhány kocsija földgázzal fog működni.

Robert Bourassa magyarországi látogatásának végeztével pénteken délelőtt a Kereskedelmi Minisztériumban sajtóértekezleten összegezte tárgyalásainak eredményeit. Melega Tibor kereskedelmi miniszterhelyettes a kétoldalú tárgyalásokról elmondta: a magyar fél a külföldi működőtőke behozatalát állítja törekvései középpontjába. A kétoldalú forgalom alacsony, ennek az az oka, hogy mindkét ország egy-egy nagy gazdasági egység, a Közös Piac, illetve az amerikai piac mellett helyezkedik el. Megállapították, hogy új utakat kell keresni, a szellemi értékek nagyobb felhasználására van szükség az együttműködésben.

Robert Bourassa, Kanada Québec tartományának miniszterelnöke és kísérete, hivatalos magyarországi látogatását befejezve, pénteken kora délután elutazott Budapestről.

A Szocialista Párt fóruma a Népfőiskolán

Pécsett, a Kertvárosban immáron öt esztendeje működik a lakótelepi Népfőiskola az Apáczay Csere János Nevelési Központban. Legújabb kezdeményezésük a választásokkal kapcsolatos hétről hétre a választásokon részt vevő nagyobb pártok országgyűlési képviselőjelöltjeit hívják meg lehetőséget adva számukra, hogy pártjuk programját, egyéni elképzelésüket ismertessék. Tegnap a késő esti órákban a Szocialista Párt fórumát tartották, ahol *Spolár János, dr. Szili Katalin* és *dr. Vonyó József* városunk három kerületének képviselőjelöltjei mondották el programjukat és válaszoltak a résztvevők kérdéseire. Mint az *Wesztl László*, a Népfőiskola vezetője említette, március közepéig minden héten más és más párt kerül sorra, így többek között szeretettel vár-

(Folytatás a 2. oldalról)

Szóvivői tájékoztató

Ülést tartott a Minisztertanács

Napirenden az állami vezetők bére és prémiuma

Március 15. a magyar sajtó napja

Csaknem egy tucat téma került a Minisztertanács elé a testület pénteki ülésén. A kormány tanácskozásán elhangzottakról délután Bajnok Zsolt szóvivő tájékoztatta a magyar és a nemzetközi sajtó képviselőit.

A terítékre került témacsoportok közül kiemelte a Dereguláció a közigazgatásban címet viselő előterjesztést. Ezt a kérdéskört nyolc tárca előterjesztésében tárgyalta meg a Minisztertanács, amely mintegy tizenegy törvény és négy törvényerejű rendelet áttekintéséről, egyszerűsítéséről kapott ily módon jelentést. Az intézkedési csomagterv lényege, hogy a jogszabály-korrekciók csökkentik az államigazgatás terheit, erősítik a tanácsok önkormányzati jellegét, mérséklik a központi beavatkozást. Néhány gazdasági deregulációs intézkedés is szerepelt a napirenden. Ezekről azonban konkrétumokat egyelőre nem közölt a szóvivő, mondván, hogy a Minisztertanács részletes jelentésben ad számot a deregulációs tevékenységről az Or-

(Folytatás a 2. oldalon)

Hiteles érdekképviseletet a falvaknak!

Bemutatkoztak a „Szövetség a faluért, a vidékért" választási párt képviselőjelöltjei

Egy éve sincs még, hogy megalakult a falvak, a falvakban élők érdekeinek védelmét célul kitűző Baranya Megyei Faluszövetség. Az országosan egyedülálló kezdeményezés életképesnek bizonyult, a szövetség jelenleg 88 baranyai községet tömörít, s a tagok között megtalálhatók intézmények, egyesületek és falusi gazdálkodó szervezetek is. Pénteken küldöttgyűlésre ültek össze a faluszövetségiek, a TESZÖV pécsi székházában megtartott rendezvényükön elsősorban a közelgő választásokra fordítva figyelmüket. (Mint ismeretes, az általuk bejegyeztetett „Szövetség a faluért, a vidékért" választási párt színeiben indítják jelöltjeiket, nem egy esetben a velük nagyrészt azonos célokat megfogalmazó Agrárszövetséggel közösen.)

– A közvetlen választások eredményeképpen most végre nem lehet manipulálni az embereket. Így például vidéken

(Folytatás a 2. oldalon)

Piaci árak, információk

Hétfőtől újabb áremelés

(11. oldal)

Kinyílt a Kikelet bár

Évtizedekkel ezelőtt bezárt ajtókat nyitottak és nyitnak ki újra a Hotel Kikeletben (volt mecseki SZOT Üdülő). A bejutás kulcsa a szakszervezeti beutaló volt, ezért a pécsiek szinte nem is vendégeskedhettek itt. Most a „zártság" megszűnt, a szobák felét már fizetővendégeknek adják ki, az étterem is fogadja a város lakóit.

Néhány hónapja elkezdődött a hotel felújítása és korszerűsítése. Tegnap nyitották meg a nagyközönség előtt Máthé András belsőépítész tervei alapján újjávarázsolt bárt.

A belépőt mahagóni színű faborítás, titokzatos fények, és piros süppedős szőnyeg fogadja. Leérve a lépcsőn elénk tárulnak a sötétlila kör alakú falak, a bordóbársony huzatú boxok és a sötétbarnára pácolt, krómozott szélű bárpult a mixerlánnyal és a szmokingos pincérrel.

Az első osztályú berendezéshez és kiszolgáláshoz másodosztályú árak párosulnak.

A belső feliratokat, grafikákat Bodó András, a villanyszerelési, fűtési, szőnyegezési munkákat a szálló 10 fős karbantartó brigádja, a bútorokat és a kárpitozást a Nagykanizsai Általános Szolgáltató Kisszövetkezet, az üvegezést a Pécsi Üveges Ktsz és a nikkelezett fémborításokat Lendvai Sándor, a festést Tóth László festő kisiparos készítette.

A bár a hét minden napján este 8-tól hajnali 2-ig várja vendégeit.

H. Zs.

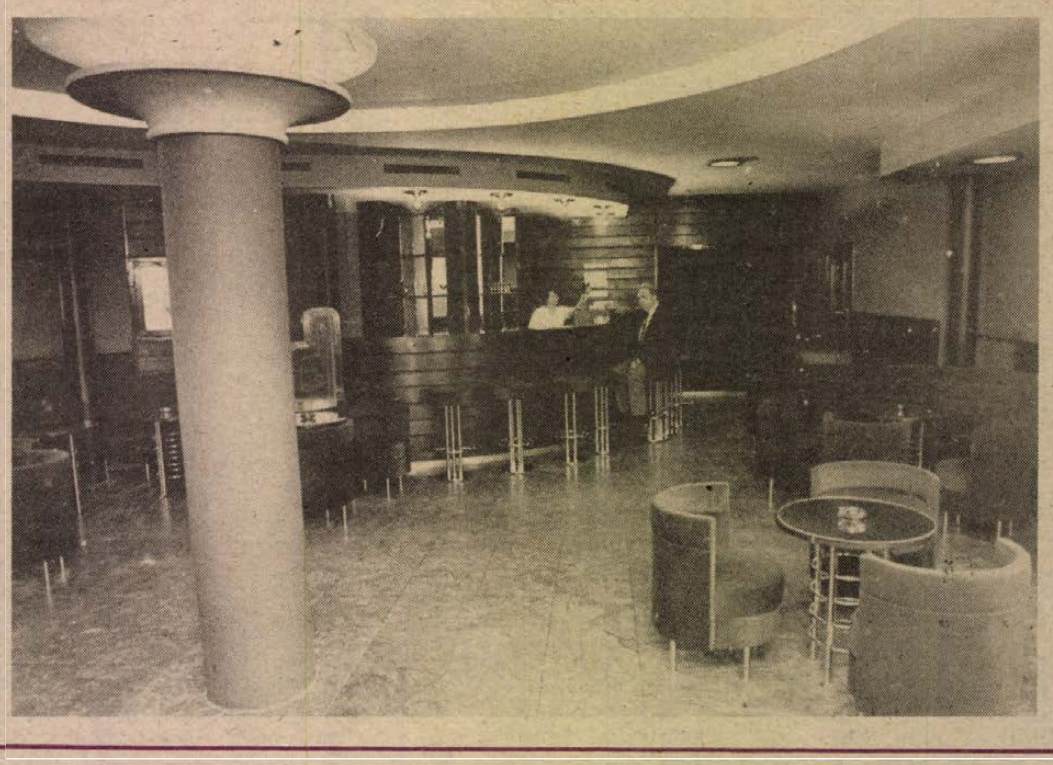

A. Lilov a BKP új vezetője

Alekszander Lilov lett a Bolgár Kommunista Párt új vezetője.

A BKP XIV., rendkívüli kongresszusának zárónapján a küldöttek megválasztották a 131 tagú felső párttanácsot, amelynek első ülésén egyhangú szavazással a testület elnökévé választották Alekszander Lilovot, aki Zsivkov eltávolítása óta PB-tag és a KB-titkára volt. A kongresszus zárt ülésén úgy döntöttek, hogy egyelőre nem választják meg a párttanács 2 elnökhelyettesét, valamint titkárát, hanem négytagú elnökséget alakítottak, amelyben Lilov mellett *Petar Mladenov* eddigi pártfőtitkár, *Dobri Dzsurov* hadseregtábornok, volt PB-tag és *Andrej Lukanov*, volt PB-tag, KB-titkár foglal helyet.

Ülést tartott a Minisztertanács

(Folytatás az 1. oldalról)

sággyűlésnek. A munka mindenesetre gőzerővel folyik: az elmúlt két hónapban háromszáz jogszabályt helyeztek hatályon kívül: külön említést érdemel a Szociális és Egészségügyi Minisztérium, amely 102 rendeletét bírálta felül. A „jogszabályszűrő" munka egyik érdekes tapasztalata, hogy a különféle törvényekben, előírásokban meglehetősen sok a lózung, a propagandaízű kitétel, ami ma már politikai anakronizmussá is vált. Egy seregnyi jogszabály említi például a szocialista erkölcsöt, amire egyébként sehol sem született használható definíció.

A kormány a honvédelmi miniszter előterjesztésében foglalkozott a Magyar Honvédelmi Szövetség sorsával. A döntés lényege: félkatonai szervezetből minden tekintetben társadalmi szervezetté kívánják átalakítani az MHSZ-t. Ami a jelenlegi helyzetet illeti, az MHSZ-nek jelenleg mintegy 4800 klubja van, több mint 340 ezres tagsággal. A szövetség apparátusa mintegy 2100 főfoglalkozású személyből áll. A szervezet vagyona megközelíti az ötmilliárd forintot, aminek egy részét az MHSZ csak kezeli. A szervezet tavaly 791 millió forintos állami támogatást kapott. A honvédelmi tárca álláspontja szerint a jövőben nincs szükség az MHSZ-nek arra a korábbi funkciójára, amely a fiatalok katonai felkészítését szolgálta. Az elképzelés az, hogy az MHSZ önkéntes alapon létrejövő szövetség legyen, amely az eddigi formában, illetve nagyságrendben nem tart igényt költségvetési támogatásra.

A kormány hatályon kívül helyezte az MHSZ-re vonatkozó minisztertanácsi határozatot, s két miniszteri biztost – Szombathelyi Ferenc honvédelmi miniszterhelyettest, illetve Hársfalvi Rezső művelődési miniszterhelyettest – nevezett ki az MHSZ átszervezésének elősegítésére. Az átszervezés határideje: 1990. október 1.

A Minisztertanács elé került a vezető állami tisztségviselők munkadíjáról szóló előterjesztés is, amely már az Országgyűlést is megjárta, a Tisztelt Ház azonban visszaadta a kormánynak azzal, hogy a kérdésben döntsön saját maga. A bérrendezésnek azonban most sem volt nagyobb szerencséje: az előterjesztést a kormány tagjai egyöntetűen, meglehetősen éles hangnemben elutasították. **Úgy véltük ugyanis, hogy amikor az ország ilyen rendkívüli nehéz gazdasági helyzetben van, és az életszínvonal-csökkenés tízezreket sújt, elfogadhatatlan, hogy a kormány saját bérezéséről, a bérek emeléséről döntsön. Így aztán megmaradtak az eddigi fizetések. Eszerint a miniszterelnök fizetése bruttó 97 500 forint, nettó 47 979, az államminiszter és a miniszterelnök-helyettes fizetése bruttó 78 000 forint, nettó 40 179 forint, a miniszteré bruttó 65 000 forint, nettó 34 979 forint, az államtitkároké bruttó 48 000 forint, nettó 28 179 forint.**

A vezetői fizetések egy másik vetületével is foglalkoztak. A vállalati vezetők fizetéseivel, prémiumaival kapcsolatos anomáliákat áttekintve a kormány úgy vélekedett, hogy a szigorú gazdasági környezet e vezetőktől is némi önkorlátozást követel meg. A Minisztertanács ugyan nem emel jogi korlátokat, de kezdeményezi, hogy az Országos Érdekegyeztető Tanács valamennyi érdekelt részvételével tegyen ajánlást a vezetői keresetek reális alakítására. **A Minisztertanács ajánlata: a vezetők idei alapbérének növekedése ne haladja meg az általuk irányított vállalat dolgozóinak átlagos bérnövekedését. Javasolja azt is, hogy éves prémiumuk felső határa ne lépje túl az alapbér 120–130 százalékát.**

Az ülésen a Magyar Újságírók Országos Szövetségének kezdeményezésére döntés született arról is, hogy a jövőben március 15-e legyen a magyar sajtó napja. A kiemelkedő sajtómunka elismerésére a kormány Táncsics Mihály Díj alapítását határozta el.

A kormány méltatta a nemzetbiztonsági szolgálat létesítésével összefüggő kérdéseket is. Mint ismeretes, az Országgyűlés határozata értelmében a nemzetbiztonsági feladatokat a Belügyminisztériumtól és a rendőrségtől elkülönítve kell ellátni. Az erre vonatkozó jogszabály felhatalmazta a kormányt arra, hogy a nemzetbiztonságról részletesen intézkedő törvény megalkotásáig ezeket a kérdéseket rendeleti úton szabályozza.

Hiteles érdek-képviseletet a falvaknak!

(Folytatás az 1. oldalról)

is az lesz az elsődleges szempont, hogy kik tudják hitelesen képviselni a falvakban, községekben, kisvárosokban élők érdekeit – hangsúlyozta *dr. Wekler Ferenc*, a faluszövetség elnöke, aki maga is képviselőjelölt. – Ezeket az érdekeket pedig pártérdekektől független módon lehet csak komolyan képviselni, vagyis az sem lehet döntő, hogy ki milyen pártnak volt eddig, vagy lesz ezután tagja.

A küldöttgyűlés résztvevői egyetértettek abban, hogy az 1947-es földtulajdon-viszonyok visszaállítása elfogadhatatlan lenne, hisz a többek által követelt rehabilitációt nem szabad a jelenleg mezőgazdaságból élő több millió ember rovására megvalósítani. Ez ugyanis csak újabb sérelmeket szülne és jó időre megrendítené a mezőgazdasági termelést. A faluszövetség ennek ellenére nem zárkózik el az elmúlt 40 év során súlyos sérelmeket szenvedettek rehabilitációjától, amit erkölcsi vonatkozásában azonnal meg lehetne s meg kellene tenni. Később – az ország teherbíróképességének függvényében – valamiféle anyagi jóvátétel is szóba jöhetne. Egyetértettek abban is, hogy a jelenlegi mezőgazdasági nagyüzemekben valós tulajdonviszonyokat, valós szövetkezeteket kell kialakítani, elismerve a magántulajdon, a farmergazdaságok létjogosultságát is a mezőgazdaságban.

A küldöttgyűlésen dr. Wekler Ferencet ideiglenesen felmentették a faluszövetség elnöki tiszte alól (ezzel is megkönnyítve a választásokra való felkészülését), s helyette *dr. Csefkó Ferencet* bízták meg az elnöki teendők ellátásával. A gyűlés zárásaként a „Szövetség a faluért, a vidékért" választási párt képviselőjelöltjei mutatkoztak be a küldöttek előtt, hangsúlyozva, hogy a választási küzdelmek megvívását csak tisztességes eszközökkel és módon tudják elképzelni.

Balog N.

Közös közlemény

az ideiglenesen Magyarországon állomásozó szovjet csapatok teljes kivonásáról folyó tárgyalásokról

A Külügyminisztérium az alábbi közleményt juttatta el az MTI-hez:

A Szovjetunió és a Magyar Köztársaság kormánya közötti megállapodások alapján 1990. február 1-jén és 2-án Budapesten tárgyalásokra került sor. A Somogyi Ferenc külügyminisztériumi államtitkár vezette magyar és az Ivan Aboimov külügyminiszter-helyettes vezette szovjet küldöttség tárgyalásokat folytatott az ideiglenesen Magyarországon tartózkodó szovjet csapatok teljes kivonásáról. A tárgyalások során a felek kifejtették álláspontjukat és megállapodtak abban, hogy a szovjet csapatok kivonását a legrövidebb időn belül megkötendő kormányközi megállapodás alapján hajtják végre. A felek megegyeztek abban, hogy folytatják a megállapodással kapcsolatos, valamint a csapatkivonás ütemének kidolgozását célzó tárgyalásokat. A megbeszélések tárgyszerű, konstruktív légkörben folytak.

Horn Gyula, a Magyar Köztársaság külügyminisztere fogadta Ivan Aboimovot. Kárpáti Ferenc, a Magyar Köztársaság honvédelmi minisztere fogadta Bronyiszlav Umelicsev vezérezredest, a szovjet hadsereg vezérkari főnökének első helyettesét.

24 ÓRA A NAGYVILÁGBAN



A hetekig tartó összecsapások után normalizálódik a helyzet Azerbajdzsánban. A katonák (az odavezényelt rendfenntartó erők tagjai) békésen beszélgetnek a falubeli lakosokkal február 2-án. MTI-telefotó

Bűnrészesek népirtásban

Életfogytiglanra ítélték a romániai „négyek bandáját"

A Bukaresti katonai törvényszék pénteken életfogytiglani szabadságvesztésre ítélte a Ceausescu diktatúra vezetői ellen indított per négy fővádlottját: *Tudor Postelnicut, Ion Dincát, Manea Manescut* és *Emil Bobut*.

A tárgyalás utolsó napján aránylag gyorsan peregtek az események. A katonai ügyész súlyosbította az eredeti vádpontot és népirtásban való tettestársi bűnrészességgel vádolta a „négyek bandájának" tagjait. Valamennyiükre főbüntetésként az életfogytiglani szabadságvesztés kiszabását kérte. A védőbeszédek egybehangzóan arra összpontosítottak, hogy a vádlottak nem vettek részt aktívan a népirtásban, de rámutattak arra is, hogy passzívaknak bizonyultak abban a pillanatban, mikor adott volt a helyzet Ceausescu lemondatására. Az utolsó szó jogán a főbűnösök úgy nyilatkoztak, hogy megbánták tetteiket, a tények alapos ellenőrzésére hívták fel a katonai törvényszék figyelmét és igazságos ítéletet, megértést kértek.

A bíróság több mint kétórai tanácskozás után, a késő délutáni órákban hirdette ki az ítéletet. Valamennyiüket népirtásban való tettestársi bűnrészesség miatt életfogytiglani szabadságvesztéssel sújtotta. A vádlottak teljes vagyonát elkobozták, Tudor Postelnicut, Ion Dincát és Emil Bobut megfosztották katonai rangjától. Valamennyiüket eltiltották a közügyektől. A vádlottak, illetve elítéltek közül Ion Dinca tudomásul vette az ítéletet és nem fellebbezett. A többi három vádlott 10 napon belül benyújtja fellebbezését.

Kolozsvári vendégek

Csupán csütörtök délelőtt adott megbízást a Pécs Városi Tanács testülete a Kolozsvárral kötendő testvérvárosi megállapodás aláírására, de ma délelőtt már hivatalosan fogadhatja *dr. Molnár Zoltán* az első „diplomatákat". Az idézőjelet azért is indokolt használni, mert a kapcsolatfelvétel az ilyenkor szokásos formaságokat teljesen nélkülözte: január közepén *Székely Győző* kolozsvári középiskolai tanár toppant be a Nagy Lajos Gimnázium nevelői szobájába, mondván, hogy testvérosztályt keres tanítványai számára. Akkor még valószínűtlennek látszott egy osztálytalálkozó gyors megszervezése, de tegnap este a harminchárom vidám középiskolás megérkezett a Mecsek Expresszel. A testvérosztály kedves köszöntője után mindenkit vendégül láttak a pécsi gyerekek családjai. Ma délelőtt a polgármester fogadja a barátság és testvériség őszinte diplomatáit.

Bozsó

A Szocialista Párt fóruma a Népfőiskolán

(Folytatás az 1. oldalról)

ják majd a Magyar Demokrata Fórum, a Független Kisgazda Párt, az SZDSZ, a FIDESZ és egyéb pártok képviselőjelöltjeit.

A tegnap esti MSZP fórumról hétfői lapunkban részletesen beszámolunk, s végig kísérjük majd e lakótelepi Népfőiskola politikai programsorozatát.

Éjszakára lezárják a Keleti-pályaudvart is

A MÁV budapesti igazgatósága arról adott tájékoztatást, hogy a budapesti nagy pályaudvarok folyamatos tisztántartása érdekében, a Déli-pályaudvar után – február 17-től a Keleti-pályaudvaron is bevezetik az éjszakai takarítások rendszerét. Ezért éjjel fél 1 órától hajnali 4 óráig – a zavartalan munka biztosítására – lezárják az utasforgalom számára fenntartott területeket is. A pályaudvaron csak a tranzit- és az érvényes vonatjeggyel rendelkező utasok tartózkodhatnak, s vehetik igénybe a várótermet.

Szeszármérséklés a Panalco Kft. pécsi kirendeltségén

Az áremelkedés nyomasztja az itallal kereskedő cégeket és az egyre drágább portékáikat szeretnék eladni. Nem véletlen, hogy a Szabadegyházai Szeszipari Vállalat, mely januártól Panalco néven kft.-vé alakult, kereskedelmi egységeit a Dél-Dunántúlon nagyobb, sőt teljes önállóságra ösztönzi. A Panalco Italgyár Kft. pécsi kirendeltsége, miként a szekszárdi és a kaposvári, kft.-évé alakult.

A pécsi, megújult kirendeltséget a Park mozi szomszédságában *Wagnerné Dolgos Melitta* vezeti, aki évek óta áll a kirendeltség élén. Az egység megyénkben több mint 4000 vevővel áll kapcsolatban, a megrendelők döntő többsége kiskereskedő. Az áruforgalom értéke évente átlag 300–350 millió forintos, az önállósulással az összeg várhatóan elérheti a 400 milliót. Ezt elsősorban azzal érik el, hogy egyszerűsítik az ügyintézést, a kapcsolattartást a vásárlókkal, valamint a szabadegyházai központtal. Átprogramozzák a számítógépes számlázást, eredményeként a vevő pénzeszközét nem kötik le, miután úgynevezett göngyöleggel csökkentett nettószámlával dolgoznak. A pécsi áruszállítók ezentúl összeszedik a megrendeléseket, így eladó és megrendelő takarékoskodhat a postával, a telefonnal. A pécsi megrendeléseket, még a legkisebb tételűt is, már másnap kiszállítják. Időszakonként árkedvezményt vezetnek be, jelenleg átlag 3 százalékkal olcsóbban kínálják a félszáz italféleséget. A forgalomnövelés érdekében újdonságként üdítőket, így Coca Colát, Fantát, Sztárt kínálnak. A pécsi egység mástól, más megyéből is vásárolhat, máris sikeres az üzleti viszony a kisvárdai, a győri és a miskolci szeszipari vállalatokkal.

Cs. J.

Gyorslista

Nyereményjegyzék az 1990. január 30-án megtartott január havi lottó tárgynyeremény-sorsolásról, melyen a 2. heti szelvények vettek részt. A nyereményjegyzékben az alábbi rövidítéseket használtuk:

A Vásárlási utalvány (3000 Ft), B Dacia Combi típ. személygépkocsira szóló utalvány, C Dacia 1310 TLX típ. személygépkocsira szóló utalvány, D Trabant Lim. Spec. típ. személygépkocsira szóló utalvány, E Varia-utalvány (75 000 Ft), F Hang–fény utalvány (50 000 Ft), G Otthon lakberendezési utalvány (50 000 Ft), H Szerencseutalvány (40 000 Ft), I Iparcikkutalvány (25 000 Ft), J Zenesarokutalvány (10 000 Ft), K Vásárlási utalvány (10 000 Ft), L Vásárlási utalvány (9000 Ft), M Vásárlási utalvány (7000 Ft).

A nyertes szelvényeket 1990. február 25-ig kell a totó-lottó kirendeltségek, az OTP-fiókok vagy posta útján a Sportfogadási és Lottóigazgatóság címére (1875 Budapest, V., Münnich F. u. 15.) eljuttatni. A hivatalos tárgynyereményjegyzék február 5-től megtekinthető az OTP-fiókokban, a totó-lottó kirendeltségekben és a postahivatalokban.

2 400 251 k	2 712 465 j	58 060 471 m	58 361 919 h
2 405 634 m	2 717 848 k	58 065 854 m	58 372 685 j
2 411 017 m	2 723 231 k	58 076 620 g	58 378 068 h
2 416 400 m	2 728 614 h	58 082 003 j	58 383 451 j
2 421 783 m	2 739 380 j	58 087 386 f	58 388 834 l
2 448 698 m	2 750 146 m	58 098 152 j	58 421 132 l
2 464 847 i	2 755 529 m	58 114 301 l	58 426 515 k
2 470 230 i	2 760 912 k	58 130 450 m	58 437 281 i
2 475 613 f	2 766 295 l	58 141 216 e	58 442 664 i
2 480 996 j	2 771 678 i	58 151 982 k	58 448 047 m
2 486 379 k	2 793 210 i	58 162 748 l	58 453 430 m
2 491 762 k	2 820 125 m	58 168 131 l	58 458 813 h
2 513 294 k	2 841 657 f	58 173 514 l	58 464 196 j
2 518 677 l	2 847 040 j	58 184 280 m	58 469 579 i
2 529 443 k	2 852 423 g	58 189 663 m	58 474 962 m
2 550 975 l	2 857 806 j	58 195 046 m	58 480 345 m
2 561 741 k	2 863 189 h	58 200 429 h	58 491 111 m
2 572 507 l	2 868 572 j	58 205 812 j	58 496 494 m
2 577 890 l	2 873 955 k	58 216 578 l	58 501 877 m
2 583 273 e	2 879 338 l	58 221 961 m	58 507 260 g
2 588 656 j	2 890 104 h	58 232 727 g	58 523 409 j
2 594 039 l	2 895 487 j	58 243 493 j	63 002 065 k
2 604 805 k	2 900 870 l	58 248 876 m	63 007 448 f
2 615 571 g	2 906 253 m	58 259 642 f	63 012 831 j
2 620 954 j	2 911 636 m	58 265 025 j	63 018 214 i
2 626 337 g	2 922 402 m	58 270 408 e	63 023 597 i
2 631 720 j	2 927 785 f	58 275 791 k	63 028 980 l
2 637 103 i	2 933 168 j	58 281 174 k	63 034 363 m
2 642 436 l	2 938 551 i	58 286 357 l	63 045 129 k
2 647 869 l	2 943 934 i	58 291 940 h	63 050 512 m
2 653 252 l	2 949 317 l	58 297 323 j	63 055 895 f
2 664 018 m	2 954 700 l	58 308 089 i	63 061 278 j
2 674 784 m	2 960 083 m	58 313 472 i	63 077 427 e
2 680 167 m	2 965 466 m	58 324 238 m	63 088 193 j
2 685 550 m	58 006 641 l	58 329 621 m	63 093 576 f
2 690 933 m	58 012 024 k	58 335 004 f	63 098 959 j
2 696 316 m	58 022 790 l	58 340 387 j	63 104 342 l
2 701 699 h	58 033 556 h	58 345 770 h	63 109 725 l
	58 049 708 j	58 356 536 j	63 115 108 f

A Központi Statisztikai Hivatal tájékoztatója a társadalom és a gazdaság 1989. évi helyzetéről

Az ország 1989. évi társadalmi és politikai életét nagy változások, messzire ható események jellemezték. Ezek közé tartoztak a különböző politikai irányzatok, társadalmi szervezetek közötti egyeztető tárgyalások, az alkotmány módosítása, és annak alapján a Magyar Köztársaság kikiáltása. Az Országgyűlés helyreállította az egyesülési és gyülekezési szabadságot, elfogadta a sztrájktörvényt, párttörvényt alkotott, feloszlatta a munkásőrséget. A Kormány liberalizálta a sajtójogot. November 26-án népszavazást tartottak, amelyen a választásra jogosult állampolgárok 58 százaléka, 4 541 077 fő vett részt. Új pártok, mozgalmak, ifjúsági és érdekképviseleti szervek alakultak. 1990. január végéig közel 50 politikai párt jelezte megalakulását és kérte bejegyzését.

Népesedés, foglalkoztatottság

A népszámlálás, amelyből az ország 1990. január 1-jei népességszáma pontosan megállapítható, befejezéséhez közeledik. 1989-ben a népesedési folyamatok fő jellemzői hasonlóak voltak az előző évihez: a természetes népmozgalom folytán csökkent, több mint 20 ezerrel a népességszám, az úgynevezett külső vándorlás nyomán nőtt.

1989-ben 121 ezer élveszületés volt, 3700-zal kevesebb, mint az előző évben. A születési arányszám előző években tapasztalt csökkenő tendenciája folytatódott: 1987-ben 11,9, 1988-ban 11,7, 1989-ben 11,4 élveszületés jutott 1000 lakosra.

A múlt évben 141 ezren haltak meg, 1000-rel többen, mint 1988-ban. A halálozási arányszám változatlanul magas, 13,3 ezrelék. Ennek oka egyrészt a népesség öregedése, másrészt az egészségi állapot romlása, amely miatt a fiatalabb korosztályokban is nő a halandóság. A halálozásban továbbra is a keringési rendszer betegségei, a daganatos megbetegedések miatti és az erőszakos úton (baleset, önnyilkosság, stb.) bekövetkezett halálozások száma magas. E három csoportba tartozó halálozások az összes haláleset körülbelül 85 százalékát teszik ki. A csecsemőhalandóság korábbi években tapasztalt lassú csökkenése megállt, az ezer élveszülöttre jutó egy éven aluli meghaltak száma 16.

1989-ben a népesség gazdasági aktivitása lényegében nem változott: az aktív keresők száma 1990 elején mintegy 4,3 millió fő volt, a lakosság 45,4 százaléka. Tovább nőtt az aktív keresők aránya a nem anyagi ágakban. A nagy vállalatoknál kevesebben, a kisszervezeteknél, a magánkisiparban és kiskereskedelemben többen dolgoztak, mint az előző évben.

A munkaerő-kínálat az előző évihez képest némileg növekedett, mivel megjelentek a munkaerőpiacon az 1970-es évek első nagylétszámú évjáratába tartozó fiatalok, továbbá a hazánkba letelepedés céljából érkezett küföldiek is egyre nagyobb arányban kívántak elhelyezkedni. Növelte a kínálatot a struktúraváltással, illetve egyes gazdasági szervezetek gazdaságtalan működés miatti részleges vagy teljes megszűnésével felszabaduló munkaerő is. A közvetítő szerveknél nyilvántartott álláskeresők száma 1989. III. negyedévében mintegy 22 ezer fő volt, másfélszer annyi, mint egy évvel azelőtt. Az álláskínálat összességében ennél nagyobb, egy állást kereső személyre átlagosan 2–3 üres munkahely jutott. A feszültségeket a kereslet és a kínálat közötti szakmai és területi eltérések okozták. Elsősorban a szakképzetlen, alacsonyan iskolázott fizikai dolgozók elhelyezkedése ütközött nehézségekbe, de az utóbbi hónapokban romlott a szellemi foglalkozásúak elhelyezkedési lehetősége is. 1989 elején életbe lépett a munkanélküli segélyezés rendszere. Januártól novemberig csaknem 10 ezer fő részesült segélyben. A segélyezés átlagos időtartama 106 nap, az egy hónapra számított segély átlagos összege 4200–4300 forint volt.

Gazdasági élet

1989-ben a gazdaság egyensúlyi helyzete kedvezőtlenül alakult, széles körben jelentkeztek pénzügyi feszültségek. Konvertibilis devizában a folyó fizetési mérleg hiánya 1,4 milliárd dollár volt, mintegy 600 millió dollárral több az 1988. évinél. A nettó konvertibilis adóságállomány év végi összegel 15 milliárd dollárra nőtt. Rubelelszámolásokban a folyó fizetési mérlegben 1,6 milliárd rubelaktívum képződött, a nettó követelésállomány év végi összege 1,7 milliárd rubel volt.

Az állami költségvetés hiánya a megvalósított takarékossági intézkedések, köztük a támogatások csökkentése ellenére, előzetes adatok szerint 53–54 milliárd forint lett. A kialakult hiány nagyobb annál az összegnél, amit év közben a pénzügyi feszültségek enyhítése érdekében elfogadhatónak ítéltek.

A túllépés főbb okai: a költségvetés adósságát terhelő kamatok 1989. évi teljes összegét, és az előző évről áthúzódó részét is 1989-ben számolták el: nőttek a kedvezményes lakáshitelekkel kapcsolatos költségvetési terhek: bizonyos vállalati támogatások a vártnál lassabban csökkentek. A lakáshitelekkel kapcsolatos költségvetési kiadásokat elsősorban az év végi tömeges hitelvisszafizetés kedvezményeivel összefüggő költségvetési teher növelte. A költségvetés nagy hiányának meghitelezésére, valamint az Állami Fejlesztési Intézet részére a jegybank belföldre kihelyezett hiteleinek igen nagy részét, közel négyötödét fordította.

Több hitel a bankoktól

A kereskedelmi bankok és szakosított pénzintézetek által a vállalatoknak nyújtott hitelállomány 17 százalékkal, mintegy 450 milliárd forintra nőtt. A vállalatok pénzügyi helyzetének alakulásában eltérő folyamatok voltak megfigyelhetők. A gazdálkodók széles körében a likviditási helyzet – összefüggésben a termelői áremelkedés és a csereárany-javulás miatti nyereségnövekedéssel – kedvezőbbé vált. Ugyanakkor az év folyamán a fizetési helyzet fokozódó romlása következett be a vállalatok másik, egyre szélesedő körében. A fedezethiány miatt nem teljesíthető fizetési megbízások, a sorbanállások összege a múlt év végén 100 milliárd forint fölé emelkedett, ami a vállalati betétek körülbelül 60 százalékának felel meg. A sorbanálló vállalatok főként a gép- és könnyűiparból, valamint a kereskedelemből kerültek ki.

A gazdaság teljesítményét kifejező bruttó hazai termék (GDP) – előzetes, becsült adatok szerint – 1–2 százalékkal csökkent. A mérséklődéshez mind a csökkenő kereslet, mind az igényekhez való alkalmazkodás hiánya, mind pedig egyes termelési tényezők elégtelensége hozzájárult. A megtermelt összes jövedelem előző évinél kisebb hányada került belföldi felhasználásra. A lakosság fogyasztása nagyjából annyi, a közösségi fogyasztás lényegesen kevesebb volt, mint 1988-ban, a beruházások összességében csökkentek. Az árukivitel az előző évihez hasonló nagyságú, a behozatal annál valamivel nagyobb volt. A cserearányok javultak. Ezzel függ össze, hogy 1989. évben a külkereskedelmi áruforgalom és szolgáltatások kiviteli többlete folyó áron számolva meghaladta az 55 milliárd forintot, ami 16–18 milliárd forinttal több az előző évinél.

1989-ben az ipari szervezetek teljesítményének mintegy 95 százalékát kitevő vállalatok és szövetkezetek ipari termelése és értékesítése több mint 3 százalékkal elmaradt az előző évitől. A gyors ütemben szaporodó ipari kisszervezetek teljesítménye jelentősen fokozódott, de ez csak részben ellensúlyozta a nagyobb vállalatok termelésének csökkenését. A mérséklődés a belföldi eladásokat és a rubelelszámolású exportot jellemezte, a konvertibilis elszámolású kivitel bővült. A feldolgozóipar termelése 3,7 százalékkal csökkent. E körön belül legnagyobb volt a termelés-visszaesés a könnyűiparban, ahol 6,6 százalékkal termeltek kevesebbet, mint 1988-ban. A gépipar és a vegyipar termelése közel 4 százalékkal, az élelmiszeriparé csaknem 1 százalékkal csökkent. Kevesebbet termelt az előző évinél az alapanyag-, valamint az energiatermelő szektor is, 3,6, illetve 2,2 százalékkal.

Az ipari termékek rubelelszámolású exportja 6–7 százalékkal csökkent, konvertibilis viszonylatú exportja 6–7 százalékkal emelkedett. Utóbbin belül a kohászati termékek kivitele – a kedvező áralakuláshoz igazodva – az elmúlt évben is jelentősen nőtt. Számottevően bővült a vegyipari és az élelmiszeripari termékek exportja, míg könnyűipari termékekből szerény mértékben emelkedett a kivitel. Gépipari termékekből kevesebbet exportáltak, mint az előző évben.

Az országos építési-szerelési tevékenység volumene az 1988. évi csökkenés után 1989-ben kismértékben növekedett. Ezen belül a kivitelező építőipar termelése – főként a kisszervezetek gyors fejlődése következtében – körülbelül 2 százalékkal bővült. Az építési-szerelési munkákon belül tovább emelkedett a fenntartási tevékenység aránya 1989-ben 30 százalék körüli. A kivitelező építőipari szervezetek által átadott építmények száma 1989-ben az előző évinek mintegy háromnegyedét tette ki, ugyanakkor a kivitelezés alatt álló építmények száma és értéke az előző évit jelentősen meghaladta. A kivitelező építőipari szervezetek exportmunkákat az előző évinél nagyobb arányban végeztek.

A mezőgazdasági termékek bruttó termelése a növénytermesztésben és az állattenyésztésben egyaránt mintegy 2 százalékkal csökkent. A növénytermelésen belül nőtt a gabonafélék és az ipari növények termelése és valamelyest a szálas- és tömegtakarmányoké. Gabonából 15 millió tonna termett. Az előző évinél 2 százalékkal több. A terméstöbblet a hozamok – főként a kukorica és az árpa termésátlagának – emelkedéséből adódott. A gabonafélék vetésterülete összességében 35 ezer hektárral csökkent. A cukorrépatermés 17 százalékkal nőtt. A napraforgómag-termés kismértékben csökkent. Csaknem valamennyi zöldségféle termésmennyisége elmaradt az előző évitől. Kevesebb lett a gyümölcs-, valamint a szőlő- és bortermelés is. Az év folyamán az állatállomány számottevően csökkent. Az év végén 7,66 millió sertést, 1,6 millió szavasmarhát tartottak a gazdaságok, 8, illetve 5 százalékkal kevesebbet, mint egy évvel korábban. A vágóállat-termelés 2 százalékkal csökkent, amiben a vágóbaromfitermelés 10 százalékos visszaesése volt a meghatározó.

A közlekedési vállalatok és szövetkezetek áruszállítási teljesítménye – árutonnakilométer alapján – 2,5 százalékkal elmaradt az előző évitől. A szállítási igények mérséklődése elsősorban a belföldi szállításoknál jelentkezett, a nemzetközi szállításoknál kissé nőtt a teljesítmény. A távolsági személyszállításban az utaskilométer-teljesítmény 1 százalékkal emelkedett úgy, hogy a vasúti közlekedés igénybevétele nagyobb, a közúti közlekedésé kisebb lett. A helyi tömegközlekedés utaskilométer-teljesítménye 5 százalékkal csökkent.

Áremelés az iparban

A belföldi értékesítési árszínvonal az iparban 13,4 százalékkal emelkedett. Ezen belül az alapanyagtermelő ágazatok 20,1 százalékkal értékesítették drágábban termékeiket, mint 1988-ban. A feldolgozóiparban 15,6 százalékos, az energetikai szektorban 4,6 százalékos árszínvonal-emelkedés következett be. Az iparban felhasznált anyagok árszínvonala a belföldi értékesítési árakhoz közelesően, 13 százalékkal emelkedett. A kivitelező építőiparban az árszínvonal mintegy 9 százalékkal haladta meg az előző évit. Az átlagosnál valamivel nagyobb volt az áremelkedés a mélyépítőiparban. A mezőgazdasági termékek termelői-felvásárlási árai közel 20 százalékkal voltak magasabbak az előző évinél. Ezen belül a növényi és kertészeti termékek ára 10 százalékkal, az élő állatoké 21 százalékkal, az állati termékeké 36 százalékkal nőtt. A jelentős áremelkedésben szerepe volt annak, hogy számottevően nőtt a termeléshez felhasznált anyagok ára, ugyanakkor bizonyos támogatások megszűntek.

A népgazdaság energiafelhasználása 1,3 százalékkal kisebb volt, mint 1988-ban. A csökkenést a fűtési szezonban kedvezőbb átlaghőmérséklet, a termelés és a fajlagos energiafelhasználás mérséklődése tette lehetővé. A termelő ágak, valamint a kommunális szféra felhasználásának 2,2 százalékos csökkenése mellett a lakosság felhasználása valamelyest emelkedett. Az energiaforrások között nőtt a földgáz és az atomerőművi villamosenergia szerepe. A felhasználás 51,4 százalékát fedezték importból, valamivel nagyobb hányadát, mint 1988-ban.

Beruházásokra 322 milliárd forintot fordítottak, folyó áron 10 százalékkal többet, mint 1988-ban. Vállalati, központi és tanácsi beruházásokra együttvéve 252 miliárd forintot fizettek ki. Miután a beruházási árszínvonal 11–12 százalékkal emelkedett, a beruházások volumene kismértékben csökkent. Mind az építési beruházások, mind a gépberuházások körülbelül 2 százalékkal elmaradtak az 1988. évitől. Csökkent a belföldi és a rubelelszámolású import gépek beruházása, míg a nem rubelelszámolású import gépberuházás számottevően emelkedett. A lakosság és az önállók beruházásának volumene növekedett.

Például

Szerkeszti: Bozsik László és Pauska Zsolt

Reméljük, nem örök...

Örök búcsú egy szobortól? címmel csütörtöki számunkban írtunk a pécsi Nagy Lajos Gimnázium Szent Bernát szobráról. Olvashatták, hogy a szobor 1962–63-ban eltűnt. Írásunk utolsó mondata így hangzott: „Szükség van Fürtös György művész segítségére, aki sok szállal kötődik a (Zsolnay) gyárhoz, és maga is lelkes városvédő..."

Fürtös György, a Zsolnay Porcelángyár keramikusa: „Utánanéztem a dolgoknak. Sajnos a gipszminta, a gipszmásolat nincs meg. Megtaláltam viszont az 1935-ben készült szobor adatait a gyár archívumának egyik könyvében. A két méter magas szobor méretezett műhelyrajza rendelkezésünkre áll, nyilván a teljes rekonstruáláshoz ez kevés.

A legfontosabb: ebből a szoborból három darab készült annak idején, a dokumentumok szerint. Szinte biztos vagyok abban, hogy a másik kettő valahol fellelhető. A Dunántúli Napló olvasóinak segítségét ezúton is szeretném kérni a felkutatáshoz.

Nyilvánvaló, hogy a pirogránit szobor, a pirogránit keret és párkány elkészítése hosszabb időt venne igénybe akkor is, ha a szobor rekonstruálása, a megtalált másolat alapján könnyíthetné a munkát. Megítélésem szerint közel egymillió forint költséggel lenne megoldható az eredeti alkotás másolatának elkészítése, amelyben akár társadalmi munkában is szívesen segítek. Magam is várom azok jelentkezését, akik a másolatról tudnak valamit. Gesztusként is figyelemre méltó lenne ha ez a szobor újra díszíthetné Pécs városát."

Nekünk nyolc?!

Február elsejétől hat helyett nyolc forintért utazhatunk a pécsi helyi járatú autóbuszokon. Elvileg. Ugyanis a tarifát persze felemelték, nyolc forintos jegy meg csak némelyik újságosnál kapható. Aki nem jut az új, a drágább jegyhez, két eset közül választhat: Vagy kettő darab hat forintosat lyukaszt (pénzveszteség!), vagy elbuszozig a pécsi Lenin téri Volán irodába (időveszteség!) és ott visszaváltja a korábban megvett hatforintosokat, illetve a kifizetett összeg arányában nyolcforintosokra cseréli, vagy ott vásárol nyolcforintos jegyet egész egyszerűen.

Egész egyszerűen?

Nem provokáció

Traj Ferenc, a Nyugdíjasok Pécsi Egyesületének vezetőségi tagja felháborodottan telefonált rovatunknak:

– Nem tudom, milyen alapon feltételezik Önök, hogy egyesületünk nevében az MDF-et provokálom, hiszen az a közlemény, amit eliuttattam Önökhöz, az MDF országos nyuadíjas összejövetelével volt kapcsolatos. Igaza van dr. Wéber Jánosnak, s mi nem is szeretnénk rosszban lenni a Demokrata Fórummal. Kérem korrigálják a hibát.

Meatettük.

Elhárító tiszt voltam

A fenti címmel közli a Népszabadság Losonczy Vass László emlékeit, több részletben. A Beszervezés című, tegnap megjelent írásból idézünk. Reméljük, idézetünket hálózati személyek, ügynökök, társadalmi és személyi kapcsolatokban részt vevők is olvassák. Bízunk abban, hogy velünk ellentétben, úgy látják: nem mindenki gyanús.

„A beszervezés roppant bonyolult, titkos, operatív jellegű tevékenység, amelyet hosszú időn keresztül készít elő az elhárítás.

A hálózati személyek lehetnek titkos munkatársak, megbízottak és ügynökök. A munkatársak, a megbízottak a civil környezetükben feddhetetlen erkölcsű, minden gyanún felül álló emberek. Beszervezésüket az állambiztonsági szervek hazafias alapokon hajtják végre; a belüggyel való együttműködést önként vállalják, állambiztonsági tevékenységükért pénzt, fizetséget nem kapnak. A magyar gyakorlat szerint még a titkos tevékenységükkel összefüggő költségeiket sem téríti meg a szolgálat. Évente, de inkább kétévente, csekély értékű, egyszeri (tárgy)jutalomban lehet őket részesíteni.

– *Ügynöknek* a terhelő alapokon beszervezett együttműködőket nevezik. A terhelő alapok kifejezés azt jelenti, hogy az elhárítás által kiszemelt és operatív munkára alkalmasnak látszó egyént az állambiztonsági tiszt a jelölt által elkövetett bűncselekmény vizsgálati szakaszában, de leginkább a vizsgálat mellőzésével szervezi be.

A társadalmi kapcsolatok néven összefoglalt informátorok olyan együttműködők, akik nincsenek beszervezve, de rendszeresen „baráti beszélgetést" folytatnak az elhárítótisztekkel, s többé-kevésbé tudatában vannak annak a ténynek, hogy ők az elhárításnak dolgoznak. Állambiztonsági jellegű kiképzésük kezdetleges fokon áll.

A személyi kapcsolatok néven szereplő emberek nincsenek beszervezve, sőt ez szigorúan tiltott az állambiztonsági tevékenységben, ők az akaratlan együttműködők. Személyi kapcsolat lehet akár barát, feleség, hozzátartozó is, aki maga sem tudja, hogy amit mond, az fontos..."

Óvodai történet

Az óvodások az udvaron játszottak, amikor az óvó néni kiállt a bejárati lépcső tetejére és harsányan sorakozót parancsolt a gyerekeknek. A dedósok szépen fel is sorakoztak kis-, közép- és nagycsoport szerint hármas oszlopban.

Ekkor az óvó néni háta mögül egy csodaszép csillogó rollert vett elő.

– Na, gyerekek, ez a roller azé a csoporté lesz, aki futva eléri a mászókát és azon elsőnek helyet foglal! Rajta!

A gyereksereg megindult. Nagyon szép volt az a roller! Persze, hogy a nagycsoportosok értek oda elsőnek. De köztük is kitört a harc, hogy ki fér el a mászókán? Ki fog először rollerozni? Közben odaértek a többiek. Ádáz csata indult a mászókáért. Egyetlenegy gyerek maradt ki a buliból. Leült a lépcső aljára, sömörös nyakát vakarta. Persze. A kis Joem Ulve Vokaz. Most, nagycsoportos korára már szépen megtanult beszélni, de kiscsoportosként még magyarul sem tudott.

– Hát te, mit csinálsz, Vokaz? – kérdezte az óvó néni.

– Én a rollert akarom – mondta.

– Hát tudsz te egyáltalán rollerozni?

– Még nem, de majd a barátom megtanít.

– Ki a barátod?

— Az óvó néni unokája!

— Na, vidd a rollert, míg a többiek veszekednek!

És övé lett a roller, míg a többiek a mászókáért veszekedtek.

Ez a történet a választási kampányról jutott eszembe. Figyelmébe ajánlom minden párt vezetőinek.

Lévai Ferenc (Pécs)

A gyerekek megilletődve álltak

Csomag a templom küszöbén



A Dunántúli Napló január 13-i számában *„Megcsonkított szeretet"* címmel hírül adta, hogy Pécs-Megyeri-Kertvárosban, a Honvéd téri kőfeszületről szilveszter éjszakáján letörték a szép, Zsolnay-gyártmányú mázas pirogránit korpuszt. Január 4-én pedig a kertvárosi Szent Erzsébet templomban a barokk fafaragású Szűz Mária-szobrot csonkították meg, letörték és elvitték bal kézfejét.

A cikk megírásakor abban bíztam, hogy a kertvárosi rombolás elszigetelt jelenség. Azóta azonban hír érkezett arról, hogy megyeszerte több vallási kegytárgyat rongáltak meg, kegyeletsértések történtek temetőkben.

A Dunántúli Napló január 17-i számában közölte a Honvéd téri feszületgyalázás szemtanújának elmondását, miszerint a rongálók 16–17 éves fiatalemberek voltak. Nem hallgattak a figyelmeztető szóra, mondván, hogy ők „sátánhívők".

Bízva abban, hogy a „sátánhívők" is olvassák az újságot, hadd mondjam el nekik: az emberi együttélés alapkövetelménye a kölcsönös bizalom, a különböző nézetek nyílt színi egyeztetése jobbító szándékkal. A rombolás mindentől idegen, értelmetlen, és nem vezet célhoz.

Az Isten hite vagy tagadása – hívő vagy nem hívő – egyidős magával az élettel. A sátán – magyarul: vádaskodó, ellenszegülő – mindig ott van Isten mellett, és ellenszegül az akaratával.

Nemcsak a szentírásban, hanem a képzőművészetekben, a zenében, az irodalomban és – legszebben talán Madách Az ember tragédiája Lucifer alakjában – ott találjuk a kételkedőt. De jó szándékú kételkedő, soha nem rombol. Értem *ezt* a sátánt, mert figyelmeztet hibáinkra. Azonban egyben mindig alul marad, amikor a szeretetet vonja kétségbe.

A „sátánhívő" minden bizonnyal nem tudja, hogy az a korpusz, amit lerombolt, annak az embernek az emléke, aki a szeretetet és az igazságot hirdette. Őt nem a sátán, hanem az emberi gonoszság, az igazságtól és szeretettől való félelem ölte meg a kereszten. Értünk halt meg. S a „sátánhívőkért" is. Ezért a kereszt a világon mindenhol a szeretet és igazság, az áldozatvállalás és biztonság jelképe.

Azt gondolom, talán az lenne a helyes, ha a „sátánhívők" rombolás helyett nyílt beszélgetésre hívnák a velük egykorú, másképpen gondolkodókat, akik hitben és szeretetben élnek a társadalmunkban, és teszik a dolgukat.

Ugyanakkor örömmel közlöm, hogy január 20-án, a kertvárosi templom lépcsőjén egy gondos csomagot találtak P. Máthé Péter plébános úrnak címezve. A csomagban valaki visszaküldte a megcsonkított Szűz Mária-szobor remekművű bal kézfejét.

A kertvárosi iskola napközis tanulói megnézték a megcsonkított feszületet, és elmentek a templom Szűz Mária-szobrához is. A gyerekek szótlanul és megilletődve álltak a feszület és a szobor előtt. Egyszer csak az egyik tanuló megtörte a csendet: „Üdvözlégy Mária..."

Január 28-án a templom közönsége üdvözölhette a Magyarok Nagyasszonyának már helyreállított szobrát.

A napokban pedig megilletődve látta Kertváros közönsége, hogy a Honvéd téri feszület korpuszdarabjait valaki visszahozta, és az úttest mellé, a fűben szép sorban lerakta. A darabok közül hiányzik a fej, de aki ezt az arcot megőrizte, annál biztos jó helyen van.

Merzay László

Jó üzlet a nemzetközi árufuvarozás



A Pannon Volán új Mercedes kamionjai

Mercedesek a Pannon Volánnál

Tavaly 150 millió forint bevételt hozott a Pannon Volán Vállalatnak a nemzetközi fuvarozás. Bár ennek a jelentős összegnek a nagy részét konvertibilis valutában „termelték ki", a szabályozórendszernek köszönhetően egy cent sem marad a cégnél, csupán a kemény pénz forintértéke. Ahhoz azonban, hogy megmaradhassanak az európai szállítmányozási és áruszállítási piacon, nélkülözhetetlen a folyamatos fejlesztés. A járműpark korszerűsítésére a KGST-országok nem kínálnak megfelelő teherautókat, így a Pannon Volán is kénytelen volt a nyugati piacon körülnézni. Úgy döntöttek, hogy Mercedes vontatókat vásárolnak.

Mivel a vállalat nem rendelkezik dollárral, nyugatnémet márkával, így az ügyletbe bevonták a Transtrade céget, melyen keresztül 840 000 DM értékben, illetve ennek az összegnek megfelelő forintért hét Mercedes vontatót, vagy ahogy a kamionosok ezeket a teherautókat hívják, „traktort" vettek.

A „Mercik" a minap érkeztek meg. A műszakilag jelenleg a csúcsot megtestesítő járművekben V 8-as, 350 lóerős, turbófeltöltéses dízelmotor dolgozik, melyhez 16 sebességes, elektronikus rendszerű nyomatékváltó csatlakozik. A biztonsági berendezések közül figyelemre méltó az elektronizált blokkolásgátló, mely minden útviszonynak megfelelő, optimális fékezést tesz lehetővé. A kocsi természetesen megfelel az ADR előírásainak, azaz veszélyes anyagok szállítására is alkalmas. A kényelmi eszközöket hosszasan lehetne sorolni, de azt érdemes megemlíteni, hogy például a vezető az esti leállás után beállíthatja, hogy a hajnali indulásra milyen hőmérsékletű legyen a fülke, a hűtővíz... Az üzemanyagtartály 600 literes – ez két és félszerese a hasonló járműveknél használatosnál – ami azt jelenti, hogy tankolás nélkül 1500 kilométert képes megtenni.

Ezekhez a világszínvonalú kocsikhoz megfelelő vezetők is kellenek: a vállalaton belül pályázatot írtak ki, a követelmények igencsak szigorúak voltak. Egyebek közt vállalni kellett, hogy havonta minimum tízezer kilométert a kormány mellett töltenek, s előfordulhat, hogy a gépkocsivezetőváltás nem Pécsett, hanem valamelyik magyarországi városban történik...

A „traktorokhoz" 12 millió forintért süllyesztett padozatú, háromtengelyes pótkocsit vásároltak, melyeket Kögel-licenc alapján a Hódgép gyártja. Egy-egy pótkocsi 27,1 tonna áru szállítására alkalmas.

Felmerül a kérdés: honnan van a Pannon Volánnak pénze arra, hogy korszerűsítse a nemzetközi árufuvarozását, s ezt miért nem autóbuszok vásárlására fordítják?

Albert Ferenc, a vállalat igazgatóhelyettese elmondta, a milliók a cég fejlesztési forrásából „jöttek össze". Persze, vehettek volna ezen a pénzen autóbuszokat is, de mivel gazdálkodó egységként működnek, egyáltalán nem mindegy, hogy mekkora nyereséget termelnek. S a nemzetközi árufuvarozás, szállítmányozás nem rossz üzlet.

Felvetődhet: most az autóbusz-viteldíjak emelése után még mindig ráfizetéses a személyszállítás? A válasz: sajnos, igen. Ez az emelés is csupán az állami támogatás mértékét csökkenti. Ennek ellenére a közelmúltban vásároltak nyolc csuklósbuszt, melyek immáron a pécsi tömegközlekedést segítik.

Ezzel a hét Mercedes kamionnal elsősorban az NSZK-ba és a Benelux-államokba fuvaroznak árut.

Roszprim Nándor

Közép-kelet?

Amióta egyre erőteljesebben kopogtatunk az Európa-ház kapuján, mind sűrűbben hallom ezt a fülemet sértő kifejezést. Egyre erőszakosabban épül be nyelvünkbe, s ellene még senkinek sem jutott eszébe tiltakozni.

Könnyen rájár már a száj: Közép-Kelet-Európa. Miközben eszébe sem jut odafigyelni az embernek, mit is jelent így ez a fogalom. Amit valójában úgy értelmeznek, mint ahogy a maroknyi odafigyelők mondják is: Kelet-Közép-Európa. Micsoda különbség!

Mert mi is az a közép-kelet?

Nos, van ugyebár Közép-Európa, s van körülötte Észak-, Kelet-, Dél- és Nyugat-Európa. Nagyjából sejti, tudja is mindenki, hogy melyik mögött mely országok sorakoznak. Kelet-Európát a Szovjetunió európai részével azonosítjuk. Ha valaki Közép-Kelet-Európát mond oly könnyed eleganciával, ezzel a hatalmas ország középvidékére utal(na), példának okáért Moszkva környékére. Magyarország a környező államokkal egyetemben attól azért valamivel nyugatabbra van. S ugyancsak rég volt, amikor a magyarok valóban Közép-Kelet-Európában éltek. Vagy 1200 esztendeje, az Etel-közben.

Ezzel szemben van Kelet-Közép-Európa.

Mi is az, hogy Közép-Európa? Persze: Németország, Ausztria, Csehszlovákia, Lengyelország és természetesen Magyarország. Ennek a keleti része – vagyis Kelet-Közép-Európa – jelentheti egyebek közt Magyarországot is.

Bizony, nincs ebben semmi ördöngősség, és ha helyesen mondjuk, rögtön a helyére is kerül minden.

Ma már nehéz lenne kideríteni, ki is kezdte el hirdetni ezt a nyelvi torzszüleményt, ami egyszerre csak itt volt, és nagyon sokan alaposan beleszerelmesedtek. Egy azonban biztos: a kitaláló nemigen törődött a jelzős szerkezetek mibenlétével, s hogy nem lehet büntetlenül, csak úgy behurgyán dobálózni a jelzőkkel. Esetünkben a jelzett szót közvetlenül megelőző jelző tovább finomítását, a helymegjelölés pontosítását jelenti az elöl mondott második jelző. Nem mindegy tehát, hogy a kettő közül melyik hol szerepel.

Hársfai István

Elkészült az orfűi rendezési terv

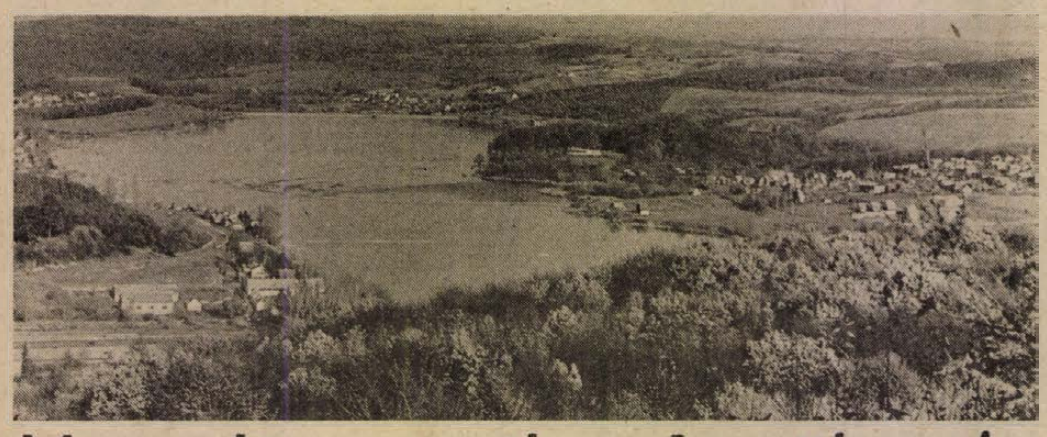

Maradjon a pihenés völgye!

Alig egy évvel ezelőtt kezdeményezte a Baranya Megyei Tanács az orfűi üdülőterület részletes rendezési tervének módosítását. Hogy miért? Az 1983-ban jóváhagyott dokumentumok – az időközben bekövetkezett Országos Építésügyi Szabályzat változása miatt – átdolgozásra szorultak.

Tóth Mihályné városrendező mutatta be az Orfűi Üdülőhelyi Bizottságnak a terveket. Elöljáróban elmondta, az új terv készítésénél figyelembe kellett venniük, hogy Orfű nem terhelhető tovább a régi dokumentumokban meghatározottaknál. A környéken még felfedezhető az eredeti öt különálló kis település, amely a természetbe illeszkedve varázsolja széppé és vonzóvá a tájat. Ezt a harmonikus hangulatot nem szabad elrontani az egybeépítéssel, meg kell őrizni a falvak elkülönültségét. Éppen ezért egy sajátos, hagyományőrző – a tájhoz illeszkedő – építési szabályozás bevezetését tervezi a tanács. A tóparti, még szabad területeken – Orfű nyugati részén, a reptér környékén, a kis tó alatti réten – építési tilalom van érvényben. A tervben még nem szerepel az új strand helye, és a már meglévő parkoló esetleges bővítésének a lehetősége.

A helyi és az üdülőlakosság képviselői néhány kérdést illetően más véleményen vannak. Szerintük a völgyet tiszta levegője, a fürdésre, sportolásra, horgászásra alkalmas vize, a kialakított tórendszer, a még meglévő erdő és zöldterületei teszik alkalmassá a pihenésre, kikapcsolódásra. És természetesen az, hogy a szórakoztatóipar még nem „tette be" a lábát az üdülőövezetbe.

Iharosy Kálmán és *Csanády Sándor*, a bizottság vezetői személy szerint is sérelmezik, hogy „a tervben nem a helyi és az üdülőlakosság véleménye tükröződik, hanem megfellebbezhetetlennek látszó szakmai vélemények fogalmazódtak meg".

Az új terv a régivel szemben több mint 600 épület megépítésével számol. Pedig az egyik biztos tervezői kiindulópont a régi tervrajzokon szereplő beépítettségi fok volt. A telekkialakításoknál nagymérvű aránytalanságok keletkeztek: például lakótelket csak Mecsekrákoson, zártkertet Tekeres és Mecsekszakáll környezetében, üdülőtelket – az amúgy is túlterhelt – Orfűn jelöltek ki. Megoldatlan a bolthálózat, a vízellátás, csatornázás kérdése. Az engedéllyel működő szikkasztók is már most olyan megterhelést jelentenek a környező vizekre, hogy a kis tó strandját rövidesen be kell zárni. Végre jusson el odáig a tanács, hogy pénzügyi alapjait ne a telkek eladásából próbálja meg fedezni, hanem mint ingatlanokkal rendelkező társtulajdonos-vállalkozó vegyen részt a területek hasznosításában.

Előreláthatólag februárban egy lakossági fórumot szervez az üdülőhelyi bizottság, amelyen az új rendezési tervvel kapcsolatos észrevételeiket mondhatnák el az érintettek.

Hajdu Zs.

Figyelmeztető munkabeszüntetésre készülnek Siklóson

Betelt a pohár

A kiválást törvénysértően akadályozza a budapesti központ

Ipartörténeti múzeumban éreztem magam, amikor a siklósi láncgyártó üzem gépei között elhaladtam: több mint fél évszázados masinákon folyik a termelés, századeleji körülmények között. Az elmúlt négy hónap eseményeit hallgatva pedig az járt eszemben, miért csak most lázadtak fel, miért tűrtek éveken át?! Végül is betelt a pohár a budapesti központú Lánc- és Kovácsoltáru Ipari Szövetkezet siklósi telephelyén, és a kiválást kezdeményezték.

Elhatározásuk első hivatalos bejelentése óta – ez a szövetkezet szeptember végi vezetőségi ülésén szóban történt meg – azonban egy lépéssel sem jutottak előrébb.

Ki a tulajdonos?

Az egykori Pécsi Fémipari Vállalattól könyvjóváírással kerültek a gépmatuzsálemek a budapesti szövetkezethez 1978-ban. (Az akkor még tizenéves két láncfűzőt rögtön elszállították Budapestre.) Több mint tíz év alatt egyetlen új termelő gépet kapott a siklósi telep, egy olasz láncfűzőt. A telepi üzemcsarnok építését a szövetkezeti mozgalom támogatta a közös fejlesztési alapból, alapjuttatással és kölcsönnel. Összegezve: a budapesti szövetkezet legnagyobb létszámú termelő egysége esetében vitatható, hogy ki is a tulajdonos. A gépekhez ingyen jutottak, az üzemcsarnokban, a helyi telepi létesítményekben pedig az érdekképviseleten keresztül az ipari szövetkezetek pénze is benne van. (Hogy mennyi is a szövetkezet vagyona, arról fogalmuk sincs az önállósulni akaróknak, ugyanis előlük minden adatot eltitkolnak.)

A központ csökkenő létszám mellett egyre több termelési érték elérését követelte a siklósiaktól, méghozzá egy teljesen érthetetlen elszámolási módszert alkalmazva: a termelési értékbe kizárólag a késztermék számít, míg a félkész termék értéke annál az üzemnél, telepnél jelentkezik, ahol az késztermékké válik. Így a siklósiak tavaly a negyedik negyedévben ezen elszámolás szerint termelési értéket alig produkáltak, mert döntően félkész árut gyártottak (ugyanakkor ennek költségei őket terhelték!). Hogy nem késztermék került ki Siklósról, annak oka a központban keresendő, mert az anyag- és a munkaellátást onnan irányítják.

A szövetkezetnek összesen négy telepe van, kettő Budapesten, egy Mecseknádasdon, egy Siklóson. A bérarányok figyelemre méltóak: a budapesti fizikai dolgozók havi átlagbére tavaly az első fél évben közel nyolc és fél ezer forint volt, a siklósiaké hatezer, a mecseknádasdiaké ötezerötszáz. Ez az adatsor már önmagában is lázító. A műszaki, igazgatási, számviteli dolgozók átlagbére tizenhárom ezer forint volt. (A szövetkezeti tagok száma a decemberi részközgyűlések időszakában 115, ennek több mint egyharmada siklósi.) Hogy ki menynyivel járul hozzá a szövetkezet termeléséhez, az az adatok titkos kezelése következtében eldönthetetlen!

Leszavazták a siklósiakat

Visszatérve az önállósulásra: a szóbeli bejelentést október 12-én Siklóson gyűlés követte, ahol a tagok egyhangúlag úgy döntöttek, hogy ki kívánnak válni a szövetkezetből, és önálló kisszövetkezetként működnének tovább. A gyűlésen részt vevők Baranovszky Ottót és Bálint Tamásnét bízták meg azzal, hogy az eljárást indítsák be, képviseljék a kollektívát, és kérjenek fel jogi és gazdasági szakértőket az ügyintézéshez. (A pécsi 3. számú jogtanácsosi munkaközösség elvállalta a jogi, Maczekó Károly könyvszakértő pedig a gazdasági kérdések tisztázását.) Október 12-én a szövetkezet elnöke, *Fodor Lajos* is ott volt a gyűlésen, és megerősítette korábbi kijelentését, hogy a kiválásnak nincs akadálya.

A szövetkezet vezetősége azonban októberben nem tárgyalt a kiválásról. Aztán a november 29-i vezetőségi ülésre – az akkori törvényességi felügyelet (a XIII. kerületi tanács igazgatási osztálya) támogató levelének hatására – még a jogi és gazdasági tanácsadók is kaptak szóbeli (!) meghívást – de az ajtón kívül maradtak.

Végül december 12-én és 13-án megtartották a részközgyűléseket, külön-külön Budapesten, Mecseknádasdon és Siklóson. A vagyonmegosztási javaslat helyett felosztási elveket ismertetett a vezetőség, és a kiválás ellenzését indokolta a következőkkel: a maradék szövetkezet lehetetlenül *(de nincs semmiféle gazdasági számítással alátámasztva e kijelentés!)* nem tudják befejezni a központi telephelyen épülő, hatmillió forintba kerülő irodahelyiséget *(Siklóson még a kerítést is saját erővel, hulladékanyagból készítették, a műhelycsarnokot maguk mészelték ki, ide nem jutottak fenntartási forintok sem)*, probléma lenne az ország láncellátásában *(ugyanazt gyártaná továbbra is a siklósi üzem)*, ha a siklósi félkésztermék-gyártás kiesne, ez akadályozná a többi telepi termelést *(megrendelésre továbbra is gyártanák a félkész árut)*, a szövetkezet nem tudna kft.-formában való egyesülésről tárgyalni. Ezen érvek a budapestieket és a mecseknádasdiakat meggyőzték, így leszavazták a siklósiak kiválását.

Mi a törvénysértő?

Hogy mi a törvénysértés a kiválással kapcsolatos fenti ügyintézés során? – Nem készült tárgyilagos vagyonkimutatás. Nincsenek gazdasági számítások arról, hogy melyik telep milyen helyzetbe kerülne e kiválással. Az ügy négy hónapja húzódik – ugyanakkor a megtorlás nem késlekedett: egy október 18-i keltezésű levélben október 12-i hatállyal a siklósi telepen létszámstoppot rendelt el a szövetkezet elnöke, novembertől megszüntették a két műszakot (jelentős termeléskiesés ez most, mert nem tudnak a sajtolók és láncgyártók között átcsoportosítani), sajtolásra megrendelést nem fogadhatnak el helyben, megvonták a telep közvetlen értékesítési jogát (szóban), csoportbérezést vezettek be (a jól dolgozóknál ez igen kedvezőtlen a korábbi darabbérrel szemben)...

A törvénysértő eljárás iránti tiltakozásul levelek mentek Siklósról: december 20-án a budapesti telephely szerinti XIII. kerületi ügyészségnek, majd Köveskuti Lajosnak, az OKISZ elnökének. Az ügyészségről január 26-ig nem érkezett válasz. Az OKISZ elnöke viszont a jog szerinti cselekvésre buzdít: „...el kell készíteni a vagyonmegosztási tervet, melyből egyértelműen bebizonyítható, hogy van-e a kiválásnak törvényes akadálya, vagy sem. Ezeket a lépéseket azonban a hatályos jogszabályi rendelkezések betartásával, halogatás nélkül célszerű megtenni..."

Siklóson január 15-én újabb levelet fogalmaztak, a szövetkezet vezetőségét egyeztető tárgyalásra kérve. 26-ig erre sem érkezett válasz. A siklósiak következő fegyvere – végső fegyvere – a figyelmeztető munkabeszüntetés lesz. Sürget az idő: egyre feszültebb a légkör, a jó kollektívát kezdték a megpróbáltatások, főként a retorziók.

L. Cs. K.



A Siklósi Láncgyárban muzeális gépeken, múlt századi körülmények közt dolgoznak



A Tszker kertvárosi üzletében a vásárolt autógumikat kívánságra mindjárt fel is szerelik Fotó: Szundi György

Az rt.-nek a dolgozók is részvényesei

Rekordév a TSZKER-nél

A TSZKER fennállásának legeredményesebb és legtöbb változást hozó éveként tartja számon 1989-et. A hivatalos cégbírósági szentesítésük ugyan még nincs meg – azt bármelyik napon megkaphatják –, a Nagyvárad utcai központjuk bejáratánál a vadonatúj cégtáblán máris olvasható: TSZKER Agrárszövetkezetek Kereskedőháza Részvénytársaság, Pécs.

Hogy milyen változásokat hozott a pécsi központú TSZKER-nek 1989? Ha rövid választ várnék *dr. Mámel Edéné* gazdasági igazgatótól, ő legszívesebben csak ennyit mondana: minden téren gyökerest és meghatározót.

1989. június 30-ig az országos nagyvállalat 19 megyei, jogilag nem önálló egysége volt a pécsi is. Július 1-jétől már jogilag is önálló – tehát nagykorú, a saját gazdája – a pécs-baranyai önálló közös vállalat. S ha már elérték a nagykorúságot, eldöntötték: önálló külkereskedelmi jogot kérnek. A legkorszerűbb társasági formát választották, részvénytársaságként működnek.

Az elmúlt rekordévük dióhéjban: 2,2 milliárdos forgalom és 80–100 milliós haszon. (1986-ban még 1,1 milliárdos forgalmuk és 19,5 milliós nyereségük volt.) Megalakították a 4 kft.-t, köztük egy dán–magyar vegyesvállalatot használt gépkocsialkatrészek értékesítésére. Külkereskedelmi vállalatokon keresztül 8 millió dolláros exportot értek el cukorral, kukoricával és búzával. Az rt.-t 60 jogi személy és 32 dolgozójuk hozta létre, az alaptőke 55,5 millió forint (ebből 2,6 millió a 32 dolgozójuk részvénye), és ehhez jön a megközelítően 90 milliót érő felhalmozott vagyon. A dolgozói részvény célja: a korábbinál is hatékonyabb érdekeltségi alapon magukhoz kötni az embereket. Kikötés volt, hogy az 50 000 forintot érő részvényből egy-egy dolgozójuk maximum csak hármat jegyezhet, lényegében félpénzen, a másik felét a részvénytársaság saját felhalmozott vagyonából egészíti ki hűségpénz és ösztönző gyanánt.

A korábbi elvüket – mindennel kereskedni, ami csak eladható – felülvizsgálva mindinkább az eredeti profilt, a mezőgazdasági termények széles választékát helyezik előtérbe (tápok és takarmányok, növényvédő szerek, műtrágya, mezőgazdasági termények tisztítása, csomagolása és lakossági kiszerelése stb.), de a már bevált, hagyományos profilokat (futózott és új autógumik stb.) sem kívánják feladni.

Idei terveik? Már létrehozták az ötödik. – az idei első, ugyancsak külkereskedelmi tevékenységet végző magyar–szaud-arábiai–pakisztáni vegyes vállalatot, azaz kft.-t: két kiskereskedelmi egységüket is igyekeznek hatékonyabb kft.-vé átalakítani: 40 milliós beruházással a részvénytársaságukba apportként telekkel beszálló Közraktározási Vállalat területén raktárbázist alakítanak ki.

Ha ezek után bárki arra gondol, hogy a régi–új pécsi TSZKER csakis gondtalan előrelépés útján halad, az téved. Aki egy kicsit is ért az üzleti tevékenységhez, az tudja, hogy a 2,2 milliárdos forgalom eléréséhez – ha nincs elegendő saját tőke, márpedig ennyije kinek van – jócskán szükséges kereskedelmi hitel. Az idei hitelkeretük csak a fele a tavalyinak – és az sem volt elég. Hogy tavaly mégis képesek voltak megőrizni a fizetőképességüket, az önmagáért beszél. Hogy ezt az elkerülhetetlenülést, magyarán a hitelszűkülést mivel igyekeznek ellensúlyozni? Valószínű, hogy alaptőke-emelést kezdeményeznek, hogy így a saját forrás növelésével próbálják meg kipótolni a kieső hitellehetőségeket.

Murányi László

Pécsett a második „legfertőzöttebb" körzet

A meszesi rendőrállomáson

A szoba igencsak puritán: asztal, székek, szekrények, politikai világtérkép, Pécs térképe a falon, tükör, heverő. Az asztallapon üvegfedél alatt fényképek: egy hosszú hajú, jóképű fiú néz komolyan a lencsébe.

– Ki ez? – érdeklődöm a magas, rövidre nyírt, bajuszos századostól.

– Én vagyok – mondja mosolyogva. – Nekem is volt hosszú hajú korszakom!

A fényképek, dokumentumok arról szólnak, hogyan lett őrvezetőből századossá, és sokszor fotó hétéves kislányáról, aki „természetesen" kék szemű. A pécs-meszesi rendőrállomáson vagyunk, *Gál György* irodájában. Az állomás idén januárban kezdte meg működését.

– Tizenegy évvel ezelőtt itt őrsök voltak, majd ezeket összevonva mamutalegységeket hoztak létre – meséli Gál György. – Nem vált be, mert ezzel éppen a lakosságtól kerültek távolabb. Változtatni kellett tehát – így született meg a rendőrállomások ötlete, amelyek abban különböznek az őrsöktől, hogy itt a nyomozók száma 10 fölött van, rajtuk kívül pedig körzeti megbízottak, őr-, járőrszolgálatot ellátók is vannak. Hogy miért pont én lettem Meszesen a főnök? Nagyrészt olyan parancsnokokat választottak ki, akik több szakterületen is otthon vannak. Én például bűnügyi, körzeti megbízotti, járőrtevékenységi vonalon is biztonságosan mozgom.

Gál György a felügyelete alá tartozó térség térképét mutatja. Piros szín jelzi: Pécsbányatelep, Széchenyi akna, Borbála-, Erzsébet-telep és a Budai-kertváros. Zöld: Kis- és Nagy-Balokány, hőerőmű, Jankovich-telep, Pécsújhegy. Kék: György-akna, György-telep, Szabolcsfalu, Hősök tere, Meszes. Mindhárom területért 2 bűnügyi nyomozó, 2 körzeti megbízott, 4 járőr felelős. A bordó szín jelöli a városkörnyéki részeket: Vasas, Hird, Berkesd, Nagykozár tanácsi területeit, amelyekre külön-külön egy körzeti megbízott, egy nyomozó és egy járőr ügyel.

– Az elkövetett bűncselekmények arányában a belváros után a meszesi környék a legfertőzöttebb – mondja Gál György. – A munkánk alapja az, hogy mennyire tudunk kapcsolatot kialakítani a lakossággal. Az állomáson mindenki úgy teljesít szolgálatot, ahogy ezt a terület közbiztonsága igényli. Itt állandó 24 órás ügyeleti szolgálatot tartunk, és senkit sem küldünk el, aki személyesen a Puskin tér 15-ben, vagy a 11-487-es számon jelentkezik. Kivéve persze azokat, akik nem közvetlenül rendőri problémával fordulnak hozzánk, de nekik is megadjuk a szükséges felvilágosítást.

Ó. Zs.

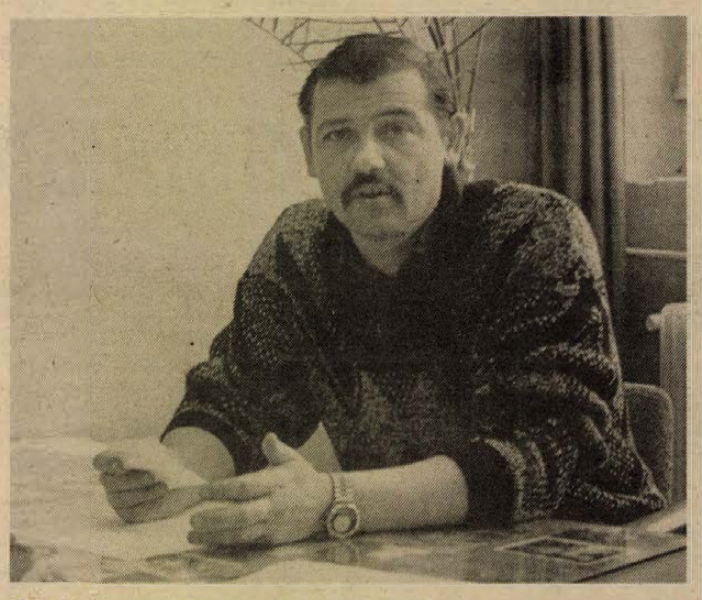

Gál György százados, a meszesi rendőrállomás parancsnoka

A DN politikai vitafóruma

Az „újkori bolsevizmus" veszélyei

Régóta vallom: nyilatkozatainkkal, kijelentéseinkkel mondhatunk ugyan véleményt másokról, de ilyenkor – óhatatlanul is – minősítjük magunkat is. Így járt ezzel dr. Manzini Tibor is a DN Plusz január 17-i számában.

A Dunántúli Naplóban hétről hétre lehetőséget kapnak a politikai pártok önmaguk bemutatására, programjuk ismertetésére, kinek-kinek hite, szellemisége, retorikája szerint. Talán nem illendő egy párt bemutatkozását, programját egy másik párt tagjának azonnal bírálni, de ebben az esetben nem is erről van szó.

A Független Kisgazdapárt „égisze" alatt megjelent „összeállítást" nem tudom másként értékelni, mint dr. Manzini úr eszmefuttatásának. Lehet, hogy Manzini úr ezt tekinti az FKgP programjának, bemutatkozásának, de már megbocsásson – én úgy gondolom –, önökben azért ennél sokkal több van. Ami számomra érthetetlen, Manzini úr, miért az MDF-et tartja az FKgP első számú közellenségének? Miért minősíti a pártokat igazi ellenzéki, nem igazi ellenzéki módon? Enyhén szólva erkölcstelen az MDF vezetőinek lejáratására tett kísérlete, valamint Pozsgay Imre „szájából vett", MDF-fel kapcsolatos gondolatmenete.

Nem kezdek bele abba, hogy átvegyem Manzini úr stílusát, és az FKgP-t hasonló „vádakkal" illessem. Szerényen megjegyzem azonban azt, hogy sok barátunk van az FKgP tagjai között, és vannak olyanok, akik az ellenzéki magatartás gyakorlását az MDF-ben kezdték, nem lévén akkor még újraélesztve az FKgP. Manzini úr módszerei meglehetősen bolsevik típusúnak tűnnek. Mintha felrémlene előttem a jól ismert „szalámitaktika". Most levágna egy darabot az MDF-ből? Utána ki következik? Lehet, hogy az FKgP-re nyomasztólag hat a múlt, de éppen ezért neki kellene a legjobban tartózkodnia a fent említett módszerektől. Az MDF Baranya megyei szervezetei nevében kijelentem: ezekkel a módszerekkel nem kívánunk élni.

Célunk az, hogy a márciusi választások nyomán létrejövő Országgyűlést a jelenlegi demokratikus ellenzéki pártok képviselői alkossák minél nagyobb számban. Ezek közé az Ellenzéki Kerekasztal tagjait soroljuk, így magunkat is. Az MDF a választási küzdelem során ezeket a pártokat vetélytársnak tekinti ugyan, de a második fordulóban hajlandó velük szövetséget kötni, esetleg javukra visszalépni – ha az adott körzetben számukra kedvezőbbek a lehetőségek – természetesen, a kölcsönösség alapján. Vetélytársainkkal jelöltjeik, vezetőik személyiségét sértő módon nem kívánunk megmérkőzni. Itt elsősorban a programok ütköztetésének van helye. Ellenfélnek tekintjük azonban az MSZ(M)P-t és segédcsapatait, velük semmiféle szövetség nem köthető.

Sajnálom, hogy Manzini úr elszalasztotta az FKgP programjának ismertetését. Az pedig nehezen képzelhető el, hogy az elfecsérelt egy oldal lehetőségét újra megkapja, mert ugye az „esélyegyenlőség"! Természetesen az FKgP programját az MDF ismeri, és így nincs akadálya a vetélkedésnek. Ez azonban nemcsak az MDF-en múlik.

Pécs, 1990. január 19.

Szabó István,
az MDF pécsi szervezete
elnökségének tagja

Valótlan állítás

A Dunántúli Napló 1990. január 17-i, szerdai számában *„Elszámoltatást"* címmel, a DN Pluszban közlemény jelent meg dr. Manzini Tibor aláírásával. A közleményben sajnos téves információ révén valótlan állítás jelent meg dr. Antall Józseffel, a Magyar Demokrata Fórum elnökével kapcsolatban, mely semmiképpen nem egyezik a Független Kisgazda Párt állásfoglalásával.

Idézem dr. Manzini Tibor szavait: „Bár már korábban értesültünk róla, hogy Antall József, az MDF elnöke, az FKgP-nél tájékozódott, hogy lehet-e ennél a pártnál az első számú vezető – akár elnök, akár főtitkár, már az első pártalakuláskor! Miután ezt kendőzetlen karrierizmusnak vélték, kérését elutasították. Ezután lett Antall József, az MDF elnöke. Úgy gondolom, hogy ez sokat megmagyaráz."

Ez téves, valótlan állítás, mert én beszéltem dr. Antall Józseffel, akihez egyébként édesapja révén, aki a Független Kisgazda Párt igazgatója és miniszter volt a koalíciós időszakban, de őt magát is európailag elismert, kitűnő politikusnak ismertem meg, s szoros barátság fűz össze bennünket. Én kértem őt, legyen a Független Kisgazda Párt alelnöke, vagy főtitkára, s Pártay Tivadar barátom pedig a főtitkár-helyettesi tisztségre kérte fel.

Dr. Antall József soha nem kért pozíciót a maga számára a Független Kisgazda Párttól. Amikor kérésünkre az említett pozíciókat nem vállalta, arra kértem őt, legyen az én elnöki tanácsadóm. Ezt a kérésemet készséggel teljesítette, s csak akkor mondott le róla, amikor mint MDF alapító tagot, megválasztották a Magyar Demokrata Fórum elnökének.

Ezt a nyilatkozatot kötelességemnek tartottam megjelentetni, hogy az igazságot feltárjam, s azért is, mert a Független Kisgazda Párt szigorúan betartja a választási erkölcsi normákat. Van tennivaló bőven ebben az országban, semmint az ellenzéki pártok egymás elleni kirohanása. Az MDF a Független Kisgazda Párttal jelentős politikai tömörülés, közösen kell keresnünk a súlyos magyar problémák megoldását.

Pécs, 1990. január 26.

Vörös Vince,
a Független Kisgazda Párt
elnöke

Beadvány az alkotmánybírósághoz

A szocdemek a kamatadó ellen

A Magyarországi Szociáldemokrata Párt ez év január 18-án indítványozta az alkotmánybíróságnak, hogy vizsgálja meg a lakáscélú állami kölcsönök utáni 1990. évi adófizetésről alkotott 1989. évi XLIX. törvény rendelkezéseit, mert a párt álláspontja szerint ez a jogszabály alkotmányellenes. Az alábbiakban – némi rövidítéssel – közöljük a szocdem párt beadványának szövegét.

Az Országgyűlés a lakásvásárlás, lakásépítés és egyéb, lakásokon végzett építési munkák céljára a pénzintézetek által nyújtott kamatmentes vagy kedvezményes kamatozású kölcsönre fennálló tartozásra adókötelezettséget állapított meg.

A törvény alkotmányellenes.

Az alkotmány kinyilvánítja, hogy a Magyar Köztársaság független, demokratikus jogállam, amelyben a polgári demokrácia és a demokratikus szocializmus értékei egyaránt érvényesülnek, egyben célul tűzte ki többek között a szociális piacgazdaságot megvalósító jogállamba való békés politikai átmenet elősegítését.

Az alkotmány 7. paragrafus 1. bek. tartalmazza, hogy a Magyar Köztársaság jogrendszere elfogadja a nemzetközi jog általánosan elismert szabályait.

A 70/I. paragrafus szerint minden állampolgár köteles jogvédelmi és vagyoni viszonyainak megfelelően a közterhekhez hozzájárulni.

Az előbb felhívott célok elérésével, jogszabályi rendelkezésével a „kamatadó"-törvény ellentétben áll.

Formailag az állam olyan törvényeket alkothat, amilyeneket csak akar, egy demokratikus jogállamnak viszont a demokrácia érvényre juttatásának érdekében korlátoznia kell magát a nemzetközileg elfogadott jogi normák szerint.

Az adó alapja az alkotmányi rendelkezéssel összhangban csak jövedelem és vagyon lehet. A kamatadó lényegében nem jövedelmet vagy vagyont, hanem egy tartozást adóztat meg. Ez minden nemzetközi normával ellentétes.

Az állam feladata többek között az állampolgárok szociális biztonságának a megteremtése. Az állampolgároknak lakáshoz juttatása is elsőrendű feladata lenne, amely elvárásnak nem tudott ezidáig maradéktalanul eleget tenni. Ezért vált szükségessé a lakáscélú támogatás nyújtása, amely az állampolgári önerős kezdeményezést összekötötte az állami segítségnyújtással.

A kölcsönszerződés megkötésekor az állam nevében szerződő pénzintézet és a magánfél előtt nyilvánvaló volt, hogy a magánfél kedvezményben részesül, ugyanakkor az államtól átvállal olyan feladatot, amely az általános kötelezettségek körébe tartozik. Az 53/1982. (X. 7.) MT. rendelet, amely a pénzügyi feltételeket rögzítette, 2. paragrafus (2) bek. nyilvánvalóvá tette, hogy „kamatkedvezményből adódó terheket az állam viseli". Ennek a rendeletnek későbbi módosításai visszautaltak arra, hogy a kölcsönszerződések tekintetében a szerződés megkötésekor hatályban volt törvény rendelkezéseit kell alkalmazni.

A „kamatadó" lényegében azt a segítséget adóztatja meg, és ezáltal vonja el legalábbis részben, amelyet egyszer már az állam korábban megadott. Ez a törvény alkalmas arra, hogy megingassa az állampolgároknak az államba, a gazdasági élet biztonságába vetett bizalmát. Bárminek is nevezzük, a kamatadó az állampolgárok oldalán egyoldalú szerződésmódosítási kényszerként jelentkezik.

A Magyarországi Szociáldemokrata Párt ennek szellemében kéri az alkotmánybíróságot, hogy az 1989. évi XLIX. törvényt semmisítse meg.

A Komló körtvélyesi városrész lakóihoz

Meglesz a gyógyszertár

A Szabad Demokraták Szövetsége Komlói Szervezete több mint 800 körtvélyesi lakos aláírásával 1989. december 29-én kérelmet juttatott el Komló Város Tanácsához, melyben a városrész lakói kérik, hogy Körtvélyesben létesüljön gyógyszertár. Javasolják, hogy a gyógyszertárat, az úgynevezett népfronthelyiségben vagy más, alkalmas helyen alakítsuk ki.

Ezúton értesítjük a városrész lakosságát, hogy a kérelemben foglaltakat megvizsgáltuk. Tárgyaltunk a megyei gyógyszertári központ vezetőivel, akik azóta már a szóba jöhető helyiségeket is megtekintették. A gyógyszertári központ vállalja a gyógyszertár berendezését, biztosítja a szükséges személyzetet, illetve a gyógyszertár üzemeltetését.

A városi tanácsnak a kialakítás költségeit kellene vállalni. Az 1990. évi tanácsi költségvetés előzetes tervszámai között e célra már szerepeltetünk 3 millió forintot. Ez az összeg természetesen csak akkor lesz biztosítható, ha a tanácsülés folyó év február 26-án a költségvetés keretében ezt jóváhagyja.

Egyelőre gond a gyógyszertár megfelelő helyének biztosítása, ugyanis a javasolt népfronthelyiség jelenleg arra a célra is szolgál, hogy minden reggel ott gyülekeztetik a városrész óvodás korú gyermekeit, majd oda hozzák vissza. Ha ebből a helyiségből gyógyszertárat alakítanánk ki, akkor joggal tiltakozhatnának az óvodáskorú gyermekek szülei.

Olyan megoldást kell keresnünk a gyógyszertár elhelyezésére, amely más, közérdeket nem sért. A költségvetés jóváhagyása, illetve a megfelelő hely biztosítása után ismét tájékoztatjuk a városrész lakosságát.

Dr. Somogyi Károly
vb-titkár

Másság

Sok mindent nem szeretek mostanában. Nem szeretem például, ha sírokat gyaláznak meg – bárkié legyen is. Nem szeretem, ha kisebbségekből bűnbakot, majd áldozatot csinálnak – bárki tegye is. Nem szeretem, ha bárki – bármely eszme jegyében – indulatokat ébreszt gondolatok helyett. Ebből következően nem szeretem azt sem, ha bárkik azt sugallják nekem: „én" és a hozzám hasonlóak vagyunk a normálisak, a jók, és akik tőlem (tőlünk) különböznek, azok a rosszak, az árulók. Attól tartok ugyanis, hogy a dolog bármikor megfordulhat; másokhoz képest én (mi) lehetek (lehetünk) a rosszak, az árulók, minden baj okozói. Le velük – le velünk!

Egy amerikai politológus – meglehet, kissé cinikus – véleménye szerint a közvéleményt a közvéleménykutatások eredményei „csinálják"; az emberek ugyanis szeretnek olyanok lenni, mint mások és félnek különbözni. Most, a nagy politikai adok-veszek idején én szeretném hinni, hogy egyszer olyan világban fogunk élni, amelyben nem bűn különbözni, másként gondolkodni, hanem természetes dolog, mindenkinek legszentebb magánügye. Sőt, ahol a másságot értéknek, gazdaság forrásának tekintik. Számomra ugyanis az igazi szabadság az, ha bátran, félelem nélkül lehetek más, senki sem kívánja tőlem, hogy én is olyan legyek, és persze én sem várom el mástól, hogy olyan legyen, mint én. És akkor biztosan rátalálunk arra is, ami közös bennünk – hiszen annyi a közös tennivalónk!

S. G.

Vallásos műsorok a Magyar Televízióban

Április végétől hetente rendszeresen több alkalommal vallásos műsorok jelentkeznek a tv-képernyőjén. Nagy ünnepeken és különleges alkalmakkor pedig a Magyar Televízió élő adásban sugároz istentiszteleteket. A vallásos sorozatműsorok terveit a most megalakított Vallásos Műsorok Szerkesztősége készítette el, dr. Szennay András pannonhalmi főapát, Lukács László főszerkesztő, dr. Adorján József esperes, dr. Harmati Béla püspök, Révász Benjámin egyházi elnökhelyettes, Kardos Péter főrabbi, dr. Huszt János püspök, dr. Berki Feriz esperes javaslatai, tanácsai nyomán. A szerkesztőség munkáját Cziáány György, a Magyar Televízió elnökségének tagja irányítja.

Gondolatok egy gondolatról

Egy tömeggyűlés közepébe keveredtem a minap. Érdeklődéssel vegyes izgalommal figyeltem fel a szónok szavaira, amikor azon füstölgött, hogy bizonyos szervezetek nem jöttek el ide, sőt ország-világ előtt kijelentették, hogy ők – mármint a szervezők – választási propaganda céljából hívták össze ezt a demonstrációt, és az erre való hivatkozással azok – a szervezetek – nem óhajtanak benne részt venni. Pedig – jelentette ki – erről – mármint a korteskedésről – szó sincs!

Itt belém nyilalt egy eretnek gondolat: vajon a választások előtti időszakban lehetséges-e összehívni egy pártgyűlést úgy, hogy az nem része a kampánynak? Talán igen – csitítottam magamat. Mindenesetre erős kételyeim támadtak, de reméltem, én vagyok csak kishitű. Hallgattam tehát a szónokokat, vigyázva minden szóra, akárcsak ha a legendás Rodolfó kezét figyelném, nem most csal-e éppen? Mert a bűvészek koronázatlan királya mindig előre bejelentette: vigyázat, csalok! Ám itt azt jelentették be, hogy csalódottak, mert mások róluk vélték, hogy csalnak, és ezért nem csaltak el ide szaktársaikat.

A szavak tehát záporoztak, a tömeg néha felmordult, néha tapsolt. Tettem ezt magam is, hiszen sokszor olyan dolgokat ostoroztak a beszélők, amelyekkel magam is egyetértek. De a fránya kis gondolat, akárcsak egy kobold, mindig belém bökött, és nem hagyott nyugodni, valahányszor olyat hallottam, hogy aki nem megy el szavazni, vagy nem erre, illetve arra a pártra adja voksát, az ilyen, meg olyan, vagy amidőn egy munkásnő olvasta fel botladozó nyelvvel, amit cirkalmas magyarsággal tanácsadói leírtak... Nem propaganda ez? – firtattam magamban.

– Á, dehogy! – hessegettem el a vásott gondolatot –, hiszen éppen az előbb mondták, hogy nem az!

A percek és szavak peregtek. Végül azonban – mint Mózes előtt a Vörös-tenger –, úgy nyílt szét előttem az értetlenség köde:

Miért lenne választási propaganda a választási propaganda, ha nem mondjuk ki róla, hogy választási propaganda? Hiszen a szociális demagógia sem attól demagóg, hogy demagógiának hat, hanem attól, hogy ki az a valaki, aki ezt hitelt érdemlően állítja róla. Legalábbis ezt véltem kihámozni a megafonból rám záduló szavak tömegéből. Mindezekből következik, hogy amit egyszer egy megfelelő személy kimond, az úgy is van! Illetve így is volt – vagy negyven évig – de vajon így lesz-e?

Meixner András

Fórum az értelmiségi klubban

Az első „golyóváltás"

Megkezdődött a választási kampány

*

„Választások előtt – Fórum a pártok képviselőivel" címmel rendeztek programot csütörtökön este a Pécs-baranyai Értelmiségi Klubban. A késő éjszakába nyúló rendezvényen Belénessy Csaba, a Magyar Rádió munkatársa volt a műsorvezető, a meghívottak pedig: *dr. Sipos Béla* (Hazafias Választási Koalíció), *dr. Vonyó József* (MSZP), *Czukor Antal* (Magyar Liberális Néppárt), *Fóris Béla* (Magyar Nemzeti Párt), *dr. Hajas András* (Agrárszövetség), *dr. Gáspár Jenő* (Szövetség a faluért, a vidékért), *Cseresznyés Ferenc* (MSZMP), *Kochné dr. Pintér Éva* (Zöld Párt), *dr. Angyal Ottó* (MSZDP), *Ursprung János* (Kereszténydemokrata Néppárt), *Galbáts András* (FKgP), *Trombitás Zoltán* (FIDESZ), *dr. Andrásfalvy Bertalan* (MDF), *dr. Bretter Zoltán* (SZDSZ), *Csalog Judit* (Magyar Néppárt).

*

Az értelmiségi klub által meghívott pártok mindegyike elfogadta a meghívást. Mivel a választási kampány csak a napokban vette kezdetét, szükségesnek tartjuk felhívni olvasóink figyelmét arra, hogy a fórum résztvevőit pártjuk delegálta a rendezvényre, függetlenül attól, hogy sikerült-e összegyűjteniük e rövid idő alatt a jelöltséghez szükséges 750 ajánlási szelvényt, avagy sem.

*

A cirka három és fél órás összejövetel jegyzőkönyvszerű visszaadása – mint olvasóink is tudják – egy újságoldalnyi terjedelemben nem lehetséges. Az alábbi, szerkesztett tudósítás a fórum vendégeinek tudtával készült, sőt a leendő képviselőjelöltekkel szerkesztőségünk abban is megállapodott, hogy közlés előtt a kéziratot megtekinthetik. Volt, aki megtette, de a többség nem tartott erre igényt.

Az első témakör a műsorvezetőtől a „Választási esélyek, koalíciós elképzelések" címet kapta.

Belénessy Csaba: – A pártok képviselőjelöltjeinek szándékunk szerint először arra kellene válaszolniuk, saját szervezetük esetében milyen százalékarányt tartanak reálisnak a választásokon. Másrészt, ha koalícióra kényszerülnek – márpedig erre azért nem kis esély van –, kikkel hajlandók szövetségre lépni, s kikkel nem? ... Bár személy szerint én nagyon csodálkoznék, ha valaki most komoly koalíciós tervekkel állna elő...

Csalog Judit (Magyar Néppárt): – Úgy érzem, a kezdeti ismeretlenségünkhöz képest „feljövőben" vagyunk... Ettől függetlenül, a realitások talaján állva, nagyon örülnénk már annak is, ha sikerülne bekerülnünk a parlamentbe. De természetesen azt is szeretnénk, ha a nemzeti centrum minél sikeresebben szerepelne...

B. Cs.: – Kikből áll ez a nemzeti centrum?

Cs. J.: – Az SZDSZ-ből, a Független Kisgazda Pártból, a kereszténydemokratákból, az Agrárszövetségből, belőlünk...

B. Cs.: – Köszönöm. Szabad Demokraták Szövetsége...

Bretter Zoltán: – Nem szívesen megyek bele egy ilyen esélylatolgatásba, hiszen, ha komolyan veszem a pártomat, akkor természetesen 100 százalékot kell jósolnom magunknak, ha viszont komoly embernek tartom magam, nyilván másképp fogalmazok. De ha már itt tartunk: nem szeretném, ha elsöprő győzelmet aratna bármelyik párt is. Nem szeretném ezt, mert úgy gondolom, a magyar történelem rákfenéi mindig is az elsöprő győzelmek voltak. Azok, melyek után az ellenfeleket félre lehetett tolni. Én tehát úgy gondolom, a választásokon több pártnak is győznie kellene, hogy legyen kontroll, legyen ellenőrzés a szabályok betartását illetően. Ha valaki „nagyon győz", akkor nagyon nem fogja betartani a szabályokat... Ami pedig a koalíciót illeti, erre sem szeretnék most válaszolni.

B. Cs.: – Mégis hadd kérdezem meg: sokan azt mondják, hogy az SZDSZ és az MDF, illetve az SZDSZ és az MSZP között nem jöhet létre koalíció, szerinted is így van ez?

B. Z.: – Az MSZP-vel kapcsolatban ebben én is biztos vagyok... De erre is hadd mondjam, csak a választások után szabad a koalíción gondolkodni. Akkor, ha már nyilvánvalóvá váltak az erőviszonyok.

B. Cs.: – Az SZDSZ-nek köszönöm, most dr. Andrásfalvy Bertalan válaszát kérném. Én 30 százalékot jósolok...

Dr. Andrásfalvy Bertalan (MDF): – Többet remélünk... Úgy gondolom, ha jobbról is, balról is támadják az MDF-et, akkor mi jó helyen állunk. Ami kicsit elkeserít: az egyetlen párt vagyunk, akiket jobbról is támadnak.

B. Cs.: – Amikor az SZDSZ esélyeit latolgattuk, vajon a FIDESZ-ről is szóltunk? A fiatal demokraták képviselőjét kérdezem.

Trombitás Zoltán (FIDESZ): – A két párt között nincs országos megegyezés, de tény, hogy hajlamosak bennünket egy kalap alá venni az emberek. Ennek ellenére szeretném leszögezni, két külön pártról van szó... A két párt között hagyományosan jó együttműködés van, semmi több. Az SZDSZ-ben egyébként van egy erős szociáldemokrata irányzat, ezt a FIDESZ – liberális nézetei miatt – nem látná szívesen saját sorai között. A választásokról szólva: az általunk ismert közvéleménykutatások 6–9 százalék közötti eredményt jósolnak a FIDESZ-nek, amivel mi elégedettek is lennénk. Koalíció? Minden demokratikus párttal hajlandók vagyunk együttműködni, az MSZMP-vel viszont nem... Valószínűleg az MSZP-vel sem.

B. Cs.: – Az MSZMP tehát nem demokratikus párt?

T. Z.: – Az MSZMP az elmúlt negyven évben bebizonyította mennyi köze van a demokráciához. Az MSZP-nek pedig a jövőben kell bizonyítania. A két párt egy töről fakad... A koalícióról talán még annyit, hogy a FIDESZ valószínűleg nem lesz meghatározó ereje az új parlamentnek. De mivel elvi politizálást folytatunk, azért akarunk bekerülni, hogy hatalomra jussunk, hatalomra jutni pedig azért akarunk, hogy megvalósíthassuk programunkat. Kormánykoalícióban viszont csak akkor veszünk részt, ha az elveinket nem kell feladni. Ellenkező esetben ellenzékben maradunk, s ígérhetem, nagyon kemény ellenzék leszünk.

B. Cs.: – Hallottam, hogy Pécsett van olyan körzet, ahol a FIDESZ és az MDF máris koalícióra lépett.

T. Z.: – Nem koalícióról van szó. Az egyes körzetben az MDF jelöltje olyan garanciát jelent számunkra, hogy nem állítottunk ellenjelöltet, hiszen ő is tudja képviselni érdekeinket. Növelni szeretnénk első fordulóbeli esélyeit, egyszerűen erről van szó.

B. Cs.: – Köszönöm. Független Kisgazda Párt.

Galbáts András (FKgP): – Harmincöt százalékot mondok, mert az FKgP olyan programmal rendelkezik, mely a polgári társadalom felépítéséhez nélkülözhetetlen. A magántulajdon tényleges és teljes mértékű, 1947-es állapotú visszaállítását akarjuk elérni. A koalícióról szólva: mi már benne voltunk egy választási szövetségben. A „kiskoalíció", a négy igen pártjai már a népszavazás előtt szövetségre léptek.

B. Cs.: – Kereszténydemokrata Néppárt.

Urspruung János (Kereszténydemokrata Néppárt): – Tizenöt-húsz százalékban reménykedem, és a jelenlegi ellenzéki pártokból egy nagykoalíciót tudnék elképzelni, melynek első feladata az lenne, hogy az ország helyzetét felülvizsgálva a gazdaság helyreállítását megvalósítsa.

B. Cs.: – A szocdemek következnek.

Dr. Angyal Ottó (MSZDP): – A Szociáldemokrata Párt a politikai élet centrumában, de annak baloldalán haladó szervezet. Mi úgy gondoljuk, hogy reálisan a 1947-es választásokhoz hasonlóan, 17 százalék körüli értékre számíthatunk. A szociáldemokrácia, úgymond, éghajlattól függetlenül, Svédországtól Spanyolországig népszerű... A szabadságelvű, igazságosságra épülő program mindenütt elnyeri az emberek bizalmát. A „négy igen" pártjaival, tehát a FIDESZ-szel, az SZDSZ-szel és a kisgazdákkal el tudunk képzelni egy kormánykoalíciót.

B. Cs.: – Zöld Párt.

Kochné dr. Pintér Éva: – Meglepetések lehetnek, de sok szavazatra nem számítunk. Egyébként, ahogy a környezetemben hallgatom az embereket, jó részük el sem akar menni választani. Úgy látom, a tömegeknek lassacskán már elég a politikából... Amiért mi, zöldek nem kergethetünk hiú ábrándokat, az az, hogy elég későn alakultunk meg. Kevéssé ismernek bennünket. Azt hiszem, szimpatizánsaink szép számmal vannak, de hogy ez a szavazáson mire lesz elég, nem tudom.

B. Cs.: – Magyar Szocialista Munkás Párt.

Cseresznyés Ferenc (MSZMP): – Be fogunk kerülni a parlamentbe. Az MSZMP most áll igazán lábra, most szerzi vissza a dolgozók szimpátiáját. Ezt a pártot mi, munkások fogjuk irányítani, a kontraszelekció által kiválasztott vezetők szerencsére mind elhagyták már az MSZMP-t. Nem baj, hogy így történt.

B. Cs.: – Köszönöm. A „Szövetség a faluért, a vidékért" következik.

Dr. Gáspár Jenő: – Az első fordulóban harminc százalék körüli eredményt tartok reálisnak. De személy szerint én nem is ezt tartanám sikernek, hanem azt, ha a második fordulóban a többi párt keresné a mi segítségünket. S akkor mozgalmunk azokat a szervezeteket támogatja majd szavazóival, akik igazán esélyesek lehetnek egy kormánykoalícióra.

B. Cs.: – Agrárszövetség.

Dr. Hajas András: – Közel egy éve alakultunk, s nagyon későn döntöttük el, hogy indulunk a választásokon. Úgy gondolom, vannak esélyeink, de nem szeretném ezt most számszerűsíteni. Ott leszünk a parlamentben. Koalíciót pedig csak azokkal nem tudunk vállalni, akik az utóbbi negyven év gyakorlatához hasonlóan képzelik el a jövőt.

B. Cs.: – Én attól tartok, Önök nem lesznek koalíciós erő. Magyar Nemzeti Párt. Fóris úr, szerintem Önök sem lesznek ott a parlamentben...

Fóris Béla (Magyar Nemzeti Párt): – Én viszont 10 százalékra saccolom pártunk esélyeit. Jelen pillanatban, az országban két jobboldali jellegű pártkoalíció létezik, ezek egyikéhez tartozunk mi is. A két jobboldali koalíciónak 50 százalékot jósolok, egyszerűen azért, mert itt vannak a leghitelesebb emberek.

B. Cs.: – Magyar Liberális Néppárt.

Czukor Antal: – Mi is bekerülhetünk a parlamentbe. Attól tartok viszont, hogy nem Baranyából, hanem a fővárosiak közül kerül ki majd a képviselőnk. Pécsett egyelőre még nem ismerik pártunk gazdasági programját. Remélem a jövőben Baranyában is jobban felfigyelnek ránk az emberek.

B. Cs.: – Magyar Szocialista Párt, dr. Vonyó József. Személy szerint 15 százalékot tippelek...

Dr. Vonyó József (MSZP): – Én is a 15 százalékot tartom reálisnak, de plusz–mínusz háromszázaléknyi eltérést el tudok képzelni. Az előttem szólóktól függetlenül azt a véleményem, hogy az MSZP koalícióra nemigen számíthat, kizárólag a parlamenti ellenzéki szerepre rendezkedhet be. Persze egy szempontból azért nem lenne rossz, ha részt vehetnénk a koalíciós kormányban. Mégpedig abból, hogy tagságunk tisztában van vele: utódpártja vagyunk annak a pártnak, mely az utóbbi negyven évben az országot olyan helyzetbe hozta, amilyenben most van. Természetesen nem akarunk kibújni a felelősség alól, az a bizalmatlanság, mely most jellemző az MSZP-vel szemben, talán oldódhatna, ha lehetőségünk lenne a hibák kijavítására is. Egyébként – teljesen érthetően – a társadalmat a választásokon elsősorban az érzelmi-indulati elemek fogják motiválni, a koalícióra márcsak ezért sem túl nagy számunkra az esély.

B. Cs.: – Köszönöm, Hazafias Választási Koalíció.

Dr. Sipos Béla (HVK): – Több ítélet is született ma este, kénytelen vagyok ezért Jézus Hegyibeszédéből idézni: „Ne ítéljetek, hogy ne ítéltessetek. Mert amilyen ítélettel ítéltek, olyannal ítéltettek, és amilyen mértékkel mértek, olyannal fognak mérni néktek."

*

A választási esélyek és a koalíciós lehetőségek latolgatása után rövid szünetet követően (sajnos a klubtagok, a közönség egy része ekkor hazament) a kereszténység fogalma és a privatizáció került előtérbe.

Galbáts András (FKgP): – A Kisgazdapárt úgy gondolja, ennek az országnak akkor lesz csak polgári tartása, a Nyugat által is elismert sansza arra, hogy újrakezdjen valamit, ha a múlt bűneit elítéljük, s utána jóvá is tesszük. Az 1947-es választások után olyan status quo alakult ki, amit a társadalom elfogadott. A bolsevista uralom ezt megváltoztatta, de ahhoz, hogy a társadalom újrakezdhesse az életet, vissza kell térnünk a 47-es tulajdonviszonyokhoz.

Belénessy Csaba: – Azért erről én a Kereszténydemokrata Néppárt véleményét is hallani szeretném...

Ursprung János: – Az elmúlt 43 év igen sok kárt okozott, de ezt véleményem szerint a gazdaságban 3–5 esztendő alatt jóvá lehet tenni. Persze ehhez a közerkölcs helyreállítása is szükséges. A kisgazdákkal ellentétben az a véleményünk, hogy a társadalom minden tagja számára teljes esélyegyenlőséget kell biztosítani. Márpedig, ha az 1947-es állapotokhoz térnénk vissza, erről nem lehetne szó, mivel '47 előtt is volt magánvagyon elkobzás...

Dr. Sipos Béla (HVK): – Itt a vita már a tulajdonról és a kártérítésről szól... Három évvel ezelőtt a KSH szerint 24,6 milliárd dollár volt a bruttó hazai összterméknek, ez tartalmazza a nemzeti jövedelmet és az amortizációt. Ha évi 10–12 százalékos fejlődést érnénk el, akkor tudnánk a 20 milliárd dolláros adósságunkat 10 éven belül kifizetni. Kérdésem, hogy például az FKgP által javasolt kártérítést miből fogjuk kifizetni, amikor a hitelképességünk forog nap mint nap kockán?

Galbáts András (FKgP): – Az új földtörvény szellemében a földterület 40%-át a tulajdonosok visszakapják és azt csinálhatnak vele amit akarnak. Ha akarnak, kiléphetnek a téeszből, ha akarnak részvénytársaságot hozhatnak létre, rajtuk múlik minden. De mi van azzal a 60 százalékkal, amelyiknek már nincs nevén a föld? Kérem a mi álláspontunk az, hogy igenis, ennek a 60%-nak is kerüljön vissza a nevére a tulajdon. Nem kártérítésről beszélünk, mi azt akarjuk, hogy mindenki kapja vissza a földjét! Az az érzésem, hogy az egész földtörvény ezt a lehetőséget akarta kivédeni – a hatalom átmentéséhez járulva ezzel hozzá... S ezt az a parlament szavazta meg, melyet végül is még mindig az MSZP irányít.

B. Cs.: – Bocsásson meg, de ez a parlament szavazta meg a párttörvényt is, lehetőséget adva ezzel a többpártrendszerre...

Galbáts András: – Igen és ezért tisztelet és megbecsülés illeti... A kisgazdapárt azonban nemcsak a földről, hanem általában a tulajdonról is beszél. Az 1947-es állapotokat a középüzemek, a kocsmák és a többi tulajdon esetében is vissza akarjuk állíttatni. Javaslatunk, vegyük elő a régi tulajdonosokat – persze csak a középrétegekig!

B. Cs.: – Jó lenne hallani erről a szocdemek véleményét is.

Dr. Angyal Ottó: – Mi a lépésenkénti privatizáció mellett vagyunk. Elismerjük, hogy a piachoz magántulajdon kell, de azt is le szeretném szögezni, hogy az állami tulajdon számunkra nem azonos a „csődtömeggel". Mi egy vegyes tulajdonú gazdaságot szeretnénk, elfogadhatatlannak tartjuk a nagy tömegű munkanélküliséget.

Czukor Antal (Magyar Liberális Néppárt): – Ebben a szocdemekkel értünk egyet mi is.

Cseresznyés Ferenc (MSZMP): – Azzal én is egyetértek, hogy a gazdaságot tisztítsuk meg az ideológiától. De... Magyarországon potenciálisan 1 millió munkanélküli van, s a magántulajdont nem szabad eljuttatni arra a fokra, hogy a kizsákmányolás eszköze lehessen...

B. Cs.: – Úgy gondolom, az állami tulajdon is a kizsákmányolás egyik formája lehet. Van rá példa...

Csalog Judit (Magyar Néppárt): – Nem tudok egyetérteni a kisgazdák álláspontjával. Nem szabad visszaállítani a '947-es tulajdonviszonyokat, hiszen ne felejtsük el, Magyarország abban az időszakban is válságban volt, a gazdaság alig-alig működött.

Bretter Zoltán (SZDSZ): – Mi valódi tulajdonosokról beszélünk, s ehhez meg kell teremteni a valódi piacot, a privatizáció közgazdasági környezetét. És itt hadd vitatkozzak a kisgazdákkal: ne arról legyen szó, hogy egyik napról a másikra kinevezünk tulajdonosokat. A hatékonyság legyen a döntő. Ha olyan tulajdonosoknak adnánk a földet, akik negyven éve nem foglalkoznak vele, esetleg elherdálhatják tulajdonukat.

Trombitás Zoltán (FIDESZ): – Azoknak kell eladni a tulajdont, akik meg tudják venni. Ha az üzemeket külföldi tőkések tudják csak megvásárolni, akkor nekik. Nem félünk az ország kiárusításától, hiszen ezek az üzemek itt maradnak és itt fognak profitot termelni. Egyébként nem tudom elképzelni, a kisgazdák miért pont a '947-es tulajdonviszonyokhoz akarnak visszatérni?

Fóris Béla (Magyar Nemzeti Párt): – Én viszont 100 százalékig egyetértek a kisgazdák céljával.

Dr. Hajas András (Agrárszövetség): – De miért pont 1947 a vízválasztó?

Kochné, dr. Pintér Éva: – A gazdálkodó paraszti réteg nagyrészt eltűnt ebből a társadalomból. Van viszont egy bérmunkásréteg, melynek sem megfelelő eszközrendszere, sem igazi szakismerete nincs. A privatizáció után ők mihez fognak kezdeni? Akár tulajdonhoz jutnak, akár nem?

Ursprung János (Kereszténydemokrata Néppárt): – A privatizációt ne új földosztásként képzeljük el... legyenek új tulajdonosok, de a helyi önkormányzatok és döntsék el, miként történjen a hasznosítás. Ne tekintsük kiskorúnak a magyar népet, a magyar parasztot...

Dr. Andrásfalvy Bertalan (MDF): – A nagyüzemi gazdálkodás a túlzott kemizálással is kirabolta és tönkretette a magyar földet. Mi a kisgazdaságok visszaállítása mellett vagyunk, melyekben nem a vegyszerek, hanem a vetésforgórendszer biztosítja a minél jobb termést.

Glabáts András (FKgP): – Az 1947-es dátum a párton belül is nagy vitát váltott ki. Hogy miért pont '47? Egészen egyszerűen azért, mert akkor volt Magyarországon utoljára olyan legitim parlament, melyet a társadalom elfogadott. Ha valaki jobbat tud mondani, örömmel vesszük.

A választási kampány tehát megkezdődött, s mint azt ÉK-beli rendezvényen elhangzottak is bizonyították, igazán széles az a paletta, melynek ajánlataiból márciusban mi, az állampolgárok választhatunk. Hiszen kár lenne elfelejteni: bárki, bármit ígérhet, mondhat – a végén a miénk a döntés joga.

Szerkesztette: Lombosi Jenő és Pauska Zsolt

KRÓNIKA

Emlékmű Temesvárra

Az Erdélyi Magyarok Tolna Megyei Körének legutóbbi találkozóján mutatta be Szekszárdon, a Babits Művelődési Központban *Szatmári Juhos László* szobrászművész annak a Temesváron felállítandó emlékműnek a makettjét, amelynek megalkotására a művészt az ott feltárt tömegsír megrázó élménye inspirálta.



A romániai forradalom hősi halottjainak emléket állító szobrász négy méter magasra tervezi a bronzkompozíciót. A hamincalakos, függőleges tengelyű mű összességében egy szárnya hegyére támaszkodó madarat, a szabadság madarát ábrázolja. Az emlékmű súlya mintegy 3 tonna lesz.

Az elgondolás megvalósítására alapítvány létrehozásának igénye merült fel. Nemcsak pénzzel, hanem a szobor elkészítéséhez szükséges anyagokkal: gipsszel, bronzzal, viaszformázó gumival, vassal, acéllal is hozzá lehetne járulni a nemes ügy sikeréhez. A kivitelezés költségei mintegy 2 millió forintot tesznek ki. Az összeg magába foglalja az anyagköltségen kívül a munkadíjat, segédmunkadíjat és rezsiköltséget is.

D. E.

Télkergető

A nemrég 70. születésnapját ünneplő „nagyon magányos" költő, Csanády Imre meleg ajánlásával, Szász Endre által tervezett borítóval és óvodások élményt adó illusztrációival jelent meg a közelmúltban egy kisgyerekeknek szóló kedves gyermekkönyv. Versek, versek, versek a képregények, az émelyítően színes, pöffeszkedő leporellók, a horrorisztikus történetek sivatagában. Míg ezek gyorsan felgyújtják a képzeletet, hogy a szalmalángként ellobbanó képek hamujaként szorongásos vagy disneylandi, édeskés álmok ülepedjenek el bennünk, addig ez a verseskötet ráolvasóival, mondókáival, zenéjével tartósabb élményeket kínál.

Szerzőjük, *Sarkady Sándor*, a pedagógus-költő, aki nemcsak az eszével tudja annak az elkoptatott közhelynek az igazságát, hogy a gyerekeknek *nem szabad*, és bizonyos határig, a még sérületlen ösztönnek *nem is lehet* hazudni, de tudja, éli ezt a tiltást érzelmeiben is. Talán azért is, mert amilyen természetes, magától értetődő forrást – valóban azt a bizonyos „tiszta forrást" – jelenti számára a népköltészet, talán épp ilyen tiszta forrás számára a gyereklélek. A vers úgy születik, mintha együtt innák, egyszerű, célba találó szavakat keresve, nem hajszolva az eredetiséget. Weöres Sándor csillámló tavaszi rétjein, bóbitaráptű nyaraiban, Csanády Imre ködöket pásztorló, zámolyi teleiben egyaránt örömmel kalandozva. A nyelvében is hagyományos, szemléletében is egy mai kisgyerek világának kézzel fogható teljességére törekszik, de ennek a költészetnek nemcsak az egyszerűség, hanem a derű és nyelvi lelemény is erőt ad, a természetnek, a világnak a szavak játékába költöztetett szeretete, amely az e műfajban is klasszikus nagy elődök lírájában – József Attiláéban, Kormos Istvánéban vagy Nagy Lászlóéban – is ott tündérkedik. A kötetet a TIT Soproni Városi Szervezete adta ki.

B. R.

Megújuló Tér és társadalom

Az egyetemes társadalomtudomány élénk párbeszédének kívánnak fórumot biztosítani a Tér és társadalom című folyóirat új szerkesztői. A folyóirat a Magyar Tudományos Akadémia Regionális Kutatások Központjának kiadásában látott és lát napvilágot 1987 óta. Az új elképzelések szerint a klasszikus területi tudományok (társadalom-, földrajz-, területi, statisztika-, településtudomány stb.) mellett a társadalomtudomány más ágazatait (szociológia, történettudomány, politológia, közigazgatástan stb.) bemutató, a szakmai követelményeknek megfelelő írásokat is megjelentetnek. Figyelemmel akarják kísérni a társadalom változásait, útkereséseit. Zömmel tematikus, de vegyes témakörű számokat is összeállítanak. A szerkesztés most átkerült a regionális kutatások központja pesti osztályához, de ez korántsem jelenti azt, hogy feladnák a folyóirat korábbi, regionális és országos jellegét. Nyomdába került az 1989/4-es szám, melyben a társadalom térhódítását elemző tanulmányok kaptak helyet. Az 1990/1-es füzet az apróbb települések, kistérségek gondjaival foglalkozik. Újdonság, hogy fotókat is közölnek, s néhány újabb rovatot is kialakítanak. Várják olvasóiktól a tudományos megalapozottságú írásokat, az esszészerű könyvrecenziókat. A lap kiadásához új nyomdát kerestek, és szeretnének javítani a terjesztés színvonalán is.

B. A.

Győri László:

Hajszálak

Párna fokán, a gyűrt magason
két hajszál párhuzamos.
Mint a sínen, úgy utazom –
pernye borít és hull a korom.

Éjszaka visz, visz, úgy utazom.
Nincs talpfa, bármi kapocs.
Merre cipel, én se tudom,
az a sín, az a párnahalom.

Játékosság, igazságérzet, szembenállás

Lélekidomár= osztályfőnök

Ifjúsági nyelvi szótár készül



„Nincsen kölcsön egy zselészatyrod; kérdeztem a pókharapótól, de ő ma megint versenylovat reggelizett, és így nem tudtunk szövegelni. Na, mindegy, legfeljebb a lélekidomár hőzöng, hogy már nem vagyok liberós, ne szörcsögjek."

Mielőtt érthetetlensége miatt sutba vágná a kedves olvasó a lapot, gyorsan közlöm, a fenti monológ képzeletbeli, bár a szókincs valódi. A tizennégy éves gyerekek nyelvhasználatának kutatója, *dr. Hoffmann Ottó* nyugalmazott egyetemi docens gyűjteményéből származnak a szavak. Dr. Hoffmann Ottó diákkora óta érdeklődik az ifjúság nyelvhasználata iránt, kitartóan cédulázott, jegyzetelt, kérdőíveket küldött szét az ország minden iskolájába. Ennek köszönhető, hogy ma már *negyedmilliós* a szókincsgyűjteménye.

Beszélgetésünk elején arra kértem, „fordítsuk le" a kis monológot:

– Zselészatyor = zsebkendő, pókharapó = hosszú, hegyes fogú egyén, aki „akár a sarokból is kiharaphatná a pókot". A versenylovat reggelizett kifejezés azt jelenti igen szellemesen, hogy az illető nagyon gyorsan lépked, rohan, míg a lélekidomár nem más, mint az osztályfőnök, a liberós a bölcsődés – magyarázza dr. Hoffmann Ottó.

– Honnan származik a 10–14 évesek szókincsének zöme?

– Nem specifikusan iskolai nyelv az övék, mivel csaknem átfogja a valóság, az élet egészét. Szókincsük nagy részét a felnőttektől és az idősebb ifjúságtól lesik el, ezért itatódik át tájnyelvvel, zsargonnal, argóval, s nyilván saját maguk is kitalálnak, formálnak új szavakat, kifejezéseket. Nagyon sok szavuk hangulatfestő, hangutánzó, távoli asszociációkat összekötő. Köznevesítenek tulajdonneveket, s hatással vannak kifejezésükre az éppen divatos filmek, de az irodalmi művek és a politikai élet is. A sajátos nyelvi környezet is (pl. tanya, külváros) hatása is érződik.

– Mennyire időtálló ez a szókincs?

– Némely szó tiszavirágéletű, de vannak sokkal hosszabb ideig használatosak. Érdekességképpen említem meg az 1898-ban kiadott, Dobos Károly szerkesztette diákszótárt, amelyet lapozva kitűnik, hogy a főként latinos műveltségen alapuló diákszavak ma már kimentek a divatból, bár egy-kettő ma is használatos. Ilyen pl. a dézsatündér (mosogatónő), vagy a nyakigláb.

– Önt miért foglalkoztatja évtizedek óta az ifjúsági nyelv?

– Ez a nyelvváltozat igen gazdag információt nyújt a korosztályról. Tudomást kell venni róla! Vonuljon be a nyelvi órákra, s minden foglalkozásra, ahol beszélnek – a nyelvet gazdagító kifejezéseket ápolva, az ízlésteleneket lefaragva. Minél jobban ismerjük a gyerekek nyelvhasználatát, s az azt tükröző indítékot, szemléletet, annál inkább megértjük őket, segíthetünk személyiségük alakításában, s nyerhetjük meg őket az önirányításra. Ez a nyelvi kommunikációs nevelésnek is egyik össztársadalmi feladata. Kutatásaimat éppen ezért támogatja a JPTE Tanárképző Kar nyelvi és kommunikációs intézete.

– Melyek azok a legfőbb motívumok, melyek arra ösztönzik a gyerekeket, hogy ne kövessék mindig a köznyelvet, hogy egyes beszédhelyzetekben képi tartalmú, érzelemdús nyelvi eszközökkel fejezzék ki magukat?

– A teljesség igénye nélkül három csoportba sorolhatjuk a motívumokat: az elsőt főként a szemléletességre, a játékosságra, a változatosságra való törekvés jellemzi. Értékes, szellemes, frappáns, képtartalmú szavakat alkotnak. A második csoport a tanulók egymás közötti és a felnőttekkel szembeni ellentétet tükrözi. Fokozott igazságérzetük is helyet kap ebben. A harmadik csoport a gátlástalanságukat mutatja be. Fontosnak tartom, hogy a szavak nyelvtörténeti, kultúrtörténeti hátterét is kutassuk.

– Hogyan képzeli el gyűjteménye hasznosítását?

– Készül egy ifjúsági nyelvi szótár, három kutató gyűjtéséből merítve. Az egyik szerző én leszek. Ezenkívül folytatom a kutatásaimat, és gondoltam egy etimológiai szótár szerkesztésére is.

Barlahidai A.

Herceg Árpád:

Lesznek majd boldog és zsúfolt napok*

(1.) „Van egy időpont az életemben, amiről nem tehetek, viszont működésemet alapvetően meghatározza, amíg működök. Azon a szeptemberi napon megfogantam, ahogy illik, és meg is születtem kilenc hónapra rá, ahogy illik. Születésemtől fogva Sára vagyok, amiben nincs semmi célzatosság, viszont tetten érhető az a komikus sietség, amivel az ember igyekszik megnevezni legújabb tárgyait. Földi éltemben sokféleképpen nevezhető vagyok és leszek, köszönhetően annak a próbálkozásnak, hogy a körülöttem forgolódó emberek igyekeznek megfelelni elvárásaimnak, ami nem mindig sikerül. Ezek a címkék az évek során feledésbe is merülnek, csak egy-egy családi anekdotában jövök elő úgy, mint Gaborgya Sára, Gábriel, Gabika, Gyogyika, Kispisis, Hugyos Banya. Kitartó tiltakozásom eredményeképp azonban végül megmaradok annak, aki vagyok, és én leggyakrabban Sára vagyok, a Nevetős, apa *egyvonalas* rajzai is leggyakrabban ilyennek örökítenek meg.

Nem sokkal azután, hogy megszülettem, és családunkból átmenetileg kivált Kisrakás és Nagyrakás, akikről majd még beszélek, apa gondolt egyet, és közölte velünk, hogy egyszer s mindenkorra vegyük tudomásul, most pedig dinasztiát alapít, mert elege van már abból, hogy agyalágyultak dirigálják a világot, amit én egy darabig még nem nagyon értek, de annyit már most megmondhatok, hogy így van. A dinasztikus gondolat végigkíséri egész neveltetésemet, és ennek ki lesz téve az utánam jövő nemzedék is, aki egyelőre az orránál se lát tovább, amit nem csodálok, mert mindig ott tornyosodik előtte anya cicije.

Szó ami szó, nem egy rossz gondolat, ami apa fejéből kipattant, csak a szükségletekhez képest ritka. És amikor majd én is megértem a lényeget, fölöttébb tetszeni fog, és tovább fogom tökéletesíteni merész vállalkozásunkat számos gyermekemben, akik kevés kivétellel ugyancsak továbbadják majd aprólékosan kimunkált tudományukat, s apa egyik ükunokája, kit szándékunk szerint Lackónak fognak nevezni, el is jut a csúcsra. Innét kezdve aztán minden hanyatlás, előbb lassú, gondos paravánok mögött zajló, majd eszeveszett zuhanás vissza a kezdetekhez, egészen odáig, ahol valamikor apa is őrölte a Semmit. Lackó bukását és megtisztulását apa természetszerűleg nem éri meg, de semmi kétsége nem marad affelől, hogy bizonyos szempontokból Lackó végkifejlete Lackó legboldogabb korszaka lesz, mert naponta megméretetik, és nem találtatik könnyűnek, amiképpen ezt apa is elmondhatta magáról a Semmi idejében, amikor lelki szemei megkezdték működésüket. De apa miatt ne aggódjatok, mert ő már most gondolt arra, hogy bármi is történik velünk, valamelyik Lackó-alámenő majd újra kezdi, hiszen mi abból a konok fajtából valók voltunk és leszünk egytől egyig, amelyikből apa is vétetett.

Anyám is van, ami egy félmondatomból tán sejthető. Ő mit sem sejt még a dinasztia igazi lényegéről, de egyszer majd elmondom neki, amivel nem azt állítom, hogy most nem érdekelné a dolog, csak ő nagyon el van foglalva magával megint, amilyen egy anya tud lenni, ha sikerül szert tennie egy gyerekre, akik most már ketten vagyunk. Anya lassabban lát előre, viszont kitartóbban, és az évek során eljutott addig, hogy mindegy, csak gyerek legyen, pátyolgatható, lehetőleg ne kopoltyúval lélegezzen, és ne brekegjen, bár arra is el volt szánva, hogy szükség esetén megtanul brekegni, ami persze, közös megegyezés lett apával, amint szóba jöttem. Az első menetben így lettem én, amikor pedig anya már

*** Az MTI-Press 1989. évi tárcapályázatának III. díjas alkotása.**



Muth József rajza

Makay Ida:

Hétfelé

Most bújnak mocsárba a lidérclángok.
Süllyedt templomok tört harangja kong.
Körmenet vonul: alkonyati árnyak.

Millió ércág vert aranyat ont.
Kigyúlt torony a horizonton.
Sírások konok vízesése zúg.
Dűlők mélyén, a kidőlt keresztnél
most ágazik el hétfelé az út.

Köszöntjük a Szinnyei Júlia-emlékdijjal kitüntetett költőt

Birtalan Balázs:

REMI

bénult betükhöz láncolod magad
fele királyságod szóért
humusszá rohadt közhelyek
gyürüjében vonaglasz
képzettársitásokon felnőtt gyerek
egy költő igérte sakkozik veled
előbb verd meg apád

vezér nélkül állnak a bábuk
mattnál gyorsabban jött a halál

központozatlan gondolatok
tizenhat évesen emlékezni kell
zárt ajtók telt üveg
négy barát próbálja feledni koholt baját
semmi zaj
csak szú ha perceg
jönnek éjféltáji versek
gyilkos papir fehér teste
utadba áll

száz halálból százszor ébredsz
porból lettél
porrá éghetsz

Méhes Károly:

Vasárnap

Isten limuzinon érkezett,
szaján öles szivar lógott,
feje bubjára felcsapva a három-
szögü napszemüveg (Christien Deor) –
„A hetedik nap az enyém,
(mintha felhő suhant volna át
homlokán) ti dicsértek Éngem
templomaitokban, Én pedig pihenek,
mert – hiszitek vagy sem – azóta
is minden héten dolgozom!
Világ-lelkem nem hagy nyugodni.
Akik kigyót-évát kiabálnak Rám,
nem is sejtik, kinek köszönhetik
dühüket. „Szelavi" – adom
a szájukba, kijáró dicséretemet . . .
De a hetedik nap az enyém, ilyenkor
elvegyülök teremtményeim között;
máskor csak vékony hátukat,
vörös tarkójukat látom."

Mátyás Ferenc:

Falusi búcsúban

Magával vitte szivemet,
a körhinta velem repült,
egy lány kergette a szelet,
az, aki a hintában ült,
maga körül forgott tovább,
szoknyája is felpenderült,
szemembe, majd az égbe szállt,
s a vásár is vele repült.
Kicsi volt már a faluja,
ott járt ő fönn a Tejúton,
a dob meg a réztrombita
hangja dehogy érte utol.

Benke László:

Hosszú éj

Ettem inkább vagy gondolkodtam,
világom nehogy leromboljam.
Túl sok sajnálat gyült föl bennem
s mindig magammal verekedtem.

Csak ültem, ültem hosszú éjben
késsel kezemben, folyt a vérem,
iszonyodtam és öldököltem,
nem öltem meg magamat könnyen.

Most meg virrasztom. Hogyha moccan
takargatnom kell szép halottam,
féltőn s félve, nehogy remegjen
s ha lejár az éj, fölébredjen.

majdnem lemondott az anyai örömökről, mert abba a korba érkezett, mely korban egy nő már nem gyerek, és minden igyekezete ellenére annak előtte nem találkozott apával, ami törvényszerű, és meg volt győződve róla, hogy a hiba ábenne van, tudniillik anyában. És akkor szokás szerint jött apa, amiről majd még beszélek, hogy mért szokás szerint, és valóban, nem sok időnek kellett eltelnie addig a szeptemberig, amiről én nem tehetek, viszont anyának testhez álló foglalatossága lettem.

Májusig, a következő esztendő tavaszáig aztán nagyon sok idő telt el, mert lassan telt, nagyon lassan az a kilenc hónap. Anya annak rendje s módja szerint pocakosodott, apa meg, akinek soha életében nem volt pocakja, és nem is lesz, ezt megígérhetem, szóval apa meg egyre csak összement, bizisten csak a lábmérete maradt változatlan, ami nem nagy, de apának volt már néhány nehéz szülése, amikről majd még beszélek. De aztán hogy nem lettem béka, sőt, Sára lettem, apa nem töpörödött tovább, és bár méreteiben nem, de szellemében szép lassan viszszanyerte a régi formáját, amihez nem kellett már annyi sör. És anya megtáltosodott, és apa meg sosem tiltakozott, ha gyerekről volt szó, így még egyéves se lettem, amikor megszaporodtunk, és kezdődött megint előről rendesen a kilenc hónap. Ezt a pocakot már liberálisabban kezeltük, mint amikor én voltam még csak pocak, mert úgy gondoltuk, hogy ha nem sikerül, akkor is marad egy, aki én leszek. Arra nem gondoltunk, hogy béka is lehet az utánam jövő nemzedék kései képviselője, így aztán nem is lett az. Nevet is kapott már jó előre, amilyenek a hagyományok mifelénk, de ez a név egykettőre feledésbe is merült, mert a fickó már anya pocakjában Pocak volt számunkra, és meg is marad annak, amilyen egy zabagép.

Apa ágán Pocak lett a negyedik eleven hajtás a sorban, s a magunk módján megmaradunk neki, úgy, ahogy azt majd elmesélem. Anya ágán ketten leszünk Pocakkal, ami nem kishitűségből fakad, csupán abból az előre megfontolt lemondásból, hogy öreg fejjel inkább unokákkal foglalatoskodjék az ember, ám ennek ellenére családmodellünkbe majd belepottyan még egy pulya, akit apa talál az utcán és felveszi. Felveszi és hazahozza. Kisrakás és Nagyrakás az évek során hol van, hol nincs, mert kívül esnek apa befolyási övezetén, és van nekik saját anyájuk, amilyen az élet, de amikor eljönnek hozzánk, az nagy hangzavar, ami persze semmi ahhoz képest, amikor majd én is megtanulok visszabeszélni, Pocakról nem is beszélve. Most éppen egy olyan periódusban vagyunk, amikor Kisrakásnak és Nagyrakásnak elege van belőlünk, ami figyelemre méltó előrelépés a korukhoz képest, és bár apa szemmel nem láthatóan fájlalja, ám mindenképpen értékeli, hogy minden valószínűség szerint a nevezettek saját útjukat járják. S ha így van, akkor nem sokáig lesz így, mert hamarosan mindegyiket kiválasztja egy-egy lány, és elvezetik őket apához, ami izgalmas találkozás lesz. Kár, hogy én éppen nem leszek jelen, mert akkor már nekem is keményen udvarolnak, és a legjobb úton leszek affele, hogy női ágon örökítsem a dinasztia egyik oldalágát. Majd boldog és zsúfolt napokat töltünk együtt, amitől mindannyian odaleszünk, Pocakot kivéve, aki fütyül az egészre, de ő ekkor már az egész világra fütyül, így aztán sokra viszi majd a Való Életben."

– ● –

A Jelenkor februári száma

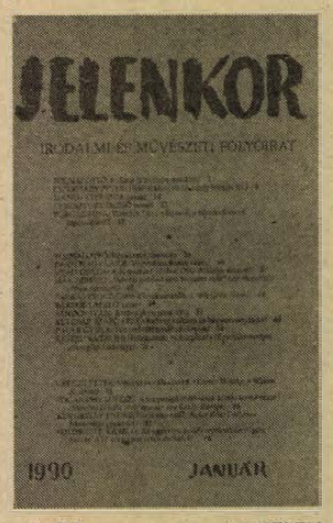

A Pécsett szerkesztett JELENKOR februári számának élén részlet olvasható abból az interjúregényből, melyet a Szlovákiában élő *Szigeti László* a mai cseh irodalom klasszikusával, *Bohumil Hrabal*lal készített. Ehhez az interjúhoz is kapcsolódik a Franciaországban élő *Fejtő Ferenc* Hrabalról szóló kisesszéje, valamint *Esterházy Péter* regényének újabb része. E három írás mellett a szám élén *Petri György* és *Marno János* versei olvashatók.

A számban két korábban megkezdett regény folytatásai kaptak helyet: *Somlyó György Párizsi kettősének* és *Sándor Iván Arabeszkj*ének újabb fejezetei olvashatók. Itt szerepelnek *Károlyi Amy* versei, melyek novemberben tartott pécsi estjén hangoztak el. A szépirodalmi rovatot *Handi Péter* és *Géczi János* egy-egy verse egészíti ki. *Kántor Lajos* romániai szemléje jószerével kordokumentumnak számít, hiszen a romániai diktatúra utolsó heteiben íródatt; *Losoncz Alpár* jugoszláviai szemléjének nagyobbik részében a közelmúltban elhunyt *Danilo Kis*ről emlékezik meg.

A februári szám tanulmányai közül *Lengyel András* írása Bibó István fiatalkori pályaszakaszát veszi számba. *Perneczky Géza* pedig a „mail art"-művészet történetét dolgozza fel. A szám illusztrációi is ehhez a tanulmányhoz kapcsolódnak: a folyóirat a legjelentősebb mail art-kiadványok anyagából ad válogatást.

Dérczy Péter kritikasorozata ezúttal Marno János második kötetét teszi mérlegre; *Keszthelyi András* Szilágyi Ákos utópia-tanulmányáról írt kritikai elemzést, *Széles Klára* Somlyó György esszékötetéről. *Erdődy Edit* Károlyi Amy Pécsett, a Pannonia-könyvek sorában megjelent verseskötetéről, *Kőrösi Zoltán* pedig Géczi János verseiről írt ismertetést.

A februári szám megjelenését a Rövidköt anyagi segítsége tette lehetővé.

Bohumil Hrabal:

Zsebcselek

Részlet egy interjúregényből – Kérdező: Szigeti László

Sz.: *Amikor barátaimmal Hrabal úrról beszélgetünk, többnyire szót ejtünk Robert Musilról és James Joyce-ról is. Pepin bácsin és azokon a hősökön keresztül, akik mintha a saját árnyékukba akarnának belépni, vajon a cseh Bloom sorsáról kíván tudósítani?*

H.: Lehetséges. Nálunk megjelent az *Ulysses*, az *Ifjúkori önarcképpel* együtt. Joyce-nak négy kötetét adták ki nálunk, az első az *Ifjúkori önarckép* volt, aztán az *Ulysses* három kötetben. Majd az *Anna Livia Plurabelle* és a *Dublini emberek*, ez az ötödik . . .

Sz.: *És hát éppen az Ifjúkori önarcképből ismerjük az apifánia fogalmát. Én úgy mondanám, hogy az ön emberi lényegében, folytonos metamorfózisában gyökerezik jelenlegi írói lényege. Az, hogy átélte a realizmus és a nagy költészet fázisait, s rajtuk keresztül jutott a mágikus realizmusig.*

H.: Talán. Mindig az eseményből indulok ki, az esemény az, ahol az a bizonyos mágikus realizmus előfordul. Ahol a valóság egyszerre fantasztikus is. Az esemény az, amelyben az általam megélt valóság, éppen mozgékonyságomnak, képtelenül romantikus foglalkozásaimnak és annak köszönhetően, hogy a különösen alakított sorsok érdekelnek, olyan földközeli realitást kínál és mutat fel, amely már-már a fikcióhoz közelít vagy a legendára hasonlít. Mert én legendákat gyártok magamról, de legendáim mindig a valóságból erednek. És amikor a valóságot világámító képességemnek köszönhetően birtokba veszem, hirtelen a fikció is megjelenik benne. Úgyhogy én a dolog végét teljesen megfordítom, egyszerűen lekerekítem valahogy, belsőleg egységesítem, s ezáltal valami olyasmi keletkezik, mint a csepp, és ez az igazi elbeszélés, amit azonban még csiszolni kell, kidolgozni, különben nem lenne több riportnál. Az irodalom, vagyis az, ami bennem van, folyvást arra kényszerít, hogy kissé módosítsak, kissé javítsak a szövegeimen, sőt hogy felruházzam a saját értelmezésemmel és különössé tegyem őket, azaz hogy írás közben szórakozzam is egy kicsit, és éppen a szórakozás az a bizonyos ludibrionizmus. Vagyis nekem az egész történetet kissé el kell mozdítanom másfelé, s így válik a mesém, a sztorim az elbeszélésemmé . . . Maga jól tudja, hogy az én írásaim rendszerint nem túl nagy terjedelmüek, vagy verset írok, vagy pikareszk regényt, vagy legföljebb balladát, esetleg kisregényt, amilyen a *Szigorúan ellenőrzött vonatok*, de az írásnak minden esetben valamiféle katarzist kell tartalmaznia. Persze, nem programszerűek a katarzisaim, nálam nem à la thèse-katarzisról van szó, az nálam éppen a játékosságból fakad, még ha rosszul végződik is az egész történet, mint a *Szigorúan ellenőrzött vonatok*ban. Azt mindenképpen úgy kellett befejeznem, ahogy befejeztem, tehát művészi alkotásként vagy olyasvalamiként, ami arra hasonlít, ez az, amit Sklovszkij a különössé tevés elvének nevez, én tehát nemcsak az elbeszélés módját, hanem a struktúráját is sajátossá tettem azzal, hogy zsebkendőnyi területen cselezek . . .

Sz.: *Igen*, a Szigorúan ellenőrzött vonatok *önmagában paradox, de játékossággal átszőtt mű, és az eddigiekből arra következtetek, hogy az ön esetében a játékosság módszer.*

H.: Különös munka volt ez. Eleinte csak jegyzeteket készítettem, amelyek a *Poupata*ban (Buborékok) jelentek meg. Ezek találkozásokról, látogatásokról szóltak. Eljártam Nymburkba az állomásfőnökhöz, és ő nagyon szerette hallgatni, amit meséltem, amit megéltem a protektorátus alatt, a háború idején, amikor Dobrovicében voltam tanuló, majd a Nymburk melletti Kostomlatyban forgalmista. És mindenki, aki hallotta, el volt ragadtatva a történeteimtől, az enyhén mulatságos eseteimtől. Mondjuk, az állomásfőnök története a galambokkal: amikor az állomásfőnök előléptetésre vár, és megérkezik az igazgatója, mire ő a galamboktól leronditva keveredik elő valahonnan. Egyszóval mindenki, a forgalmista, az állomásfőnök, mindenki, aki hallgatta ezeket a másvalakiről, a dobrovicei állomásfőnökről szóló történeteket, annyira elképedt, hogy szóhoz sem jutott. Mert közben egyszerre átélték, mi lett volna, ha velük történik meg mindez, hogy valószínűleg ugyanúgy összetörtek volna, mint a dobrovicei állomásfőnök. Ezekhez a motívumokhoz, a feljegyzéseimhez csak mintegy tíz év elteltével nyúltam újra, és megírtam a *Szigorúan ellenőrzött vonatok*at. És azt is mondhatnám: ez az én első kéziratom. Abban az értelemben kézirat, hogy akkor már tudatosítottam, amit most fogok írni, az nem à la thèse, nem egyike az én banális dolgaimnak. Roland Barthes azt mondja erről, hogy a kézirat a történelmi szolidaritás aktusa, ez így is van, s akkor én életemben először számoltam az olvasóval, az olvasók sokaságával, vagyis az írást egyfajta üzenetként fogtam fel. Amit korábban írtam, azt önmagamnak írtam. A *Szigorúan ellenőrzött vonatok* az első kéziratom, az első elkötelezett irodalmi alkotásom, mivel akkor döbbentem rá, hogy az én történetem nemcsak az enyém, hanem mindazoké, akár millióké is, akik részt vettek a háborúban és itt kellett élniük a protektorátusban. De nemcsak itt, hanem Magyarországon, Lengyelországban, Oroszországban és másutt, a frontokon, így hát megírtam, és tudatosan kéziratot, nem pedig szélsőségesen szubjektív vallomást írtam. Számítottam az olvasóra, és már a szöveg hatását is éreztem, hogyan is fogadja majd az olvasó, nagyjából mit is mondok neki, hogy meghatódjon, illetve hogy elhitessem vele, az egyszerű, mulatságos emberek is lehetnek hősök. Nálam mindig a látszólag utolsók az elsők.

Petri György:

Szent a béke

Ahogy nézem egy idegen erkélyről
(nem az én lakásom; a tied se; bérelt-baráti)
Te! Gondoltál már erre? Talán nem is lesz.
Marad a szabad ég, meg az alatt.

Szóval, ahogy nézem, hogy tünedezik
öszülő szőkeséged át a lombözönön,
ami meg rozsdállik (Isten tartsa meg ötet
ilyen állapotában), mert a rozsda jót tesz:

kívülről rohaszt, befelé konzervál:
és ha a játszma végülisre áll
– akarhatunk-e többet. Hát persze, miért ne?

Akarni – ha épp akarunk – szabad.
Akarhatjuk. Mint rozsda a vasat?
Mint vas a rozsdát? Elmúlásukat?
Azoknak aki én, te, ő, mi vagy?

89. szept. 15.

HÍREK

FEBRUÁR **3.,** SZOMBAT

Szeretettel köszöntjük névnapjuk alkalmából **BALÁZS** *nevű kedves olvasóinkat.*

A Nap kél 7.09 – nyugszik 16.47 órakor
A Hold kél 10.13 – nyugszik 1.28 órakor

Olvasószolgálat

Hírek, tudósítások, események közölhetők 10—12, valamint 14—16 óráig a 15-000 telefonszámon.

Hírszerkesztő: KASZÁS ENDRE

CB-adóvevőnk hívható 14–16 óráig az USB 33-as csatornán.

Szerkesztőségi hírügyeletes 16—19 óráig a 10-053-as számon NAGY ISTVÁN

Menedzserképzés Pécsett

Január 29-én harminc gazdasági, tanácsi, egészségügyi területen jártas szakember érkezett Pécsre, hogy részt vegyen egy menedzserképző tanfolyamon. A tegnap befejeződött rendezvény már csak azért is rendhagyó, mert a pécsi Kolping Egyesület szervezte, az adódó költségeket pedig teljes egészében az augsburgi Kolping Egyesület állta – a Bajor Gazdasági Kamara jóvoltából. A Kolping keresztényszociális egyesület, amely katolikus erkölcsi alapokra építő, humánus szellemben dolgozó, pártállástól független gazdasági szakemberek képzését vállalta magára. Az NSZK-ból érkezett oktatók ma utaznak vissza Augsburgba.

◆

– **A baranyai bakancsos turisták** tanácsadó irodát működtetnek Pécsett, a Megye utcában, ahol minden kedden, 16–19 óráig nemcsak tagoknak tanácsadással szolgál Dudok Ilona, a Baranya Megyei Természetbarát Bizottság főtitkára.

Időjárás

Várható időjárás az ország területén szombat estig. Folytatódik az enyhe idő, sok napsütéssel és csak átmeneti felhősödéssel. Legfeljebb jelentéktelen eső lehet, és csupán néhány ködfolt maradhat. A délnyugati szél a Dunántúlon még gyakran megerősödik. A hőmérséklet hajnalra –1, plusz 4 fokig süllyed, kora délután pedig általában 9, 14 fokig emelkedik.

*

Péntek reggeli vízállások: Barcs –4 cm, áradó, 2 fok, Drávaszabolcs 70 cm, apadó, 3,5 fok, Mohács 227 cm, áradó, 5,2 fok.

– **Munkanélküli fiataloknak** adott képzést a Baranyai Munkaügyi Szolgáltató Iroda, ahol nemrég több mint százan végeztek banküqyintézőként, valamint számítógépkezelőként. Többségük pécsi, mindnyájan igénybe vették az átképzési segélyt. Az iroda cégeket keres, amelyek alkalmaznák az érettségizett fiatalokat. Ügyintéző: Végvári Zoltán, aki elérhető a 11-622/15-ös telefonon.

– **A horvátok után** a hazai szerbek is független, saját nemzetiségi szervezetet alapítottak Budapesten. Az új szervezet neve: Magyarországi Szerbek Demokratikus Szövetsége. Megyénkben Mohácson, Dunaszekcsőn és Lippón élnek szerbek csekély számban. Több szerb lakik Szegeden, Budapesten és Szentendrén.

Traffipax

(megszűnt egy rovat)

Az elmúlt év végén új rovattal igyekeztünk lapunk szolgáltatási körét bővíteni. Elsősorban a gépjárművezetőket igyekeztünk tájékoztatni mindennap arról, hogy a rendőrség traffipax sebességellenőrző kocsija a megyében merre dolgozik. Reményeink szerint ezzel is a baleset megelőzését szolgáltuk . . . Elképzelésünk azonban nem találkozott a járművezetők óhajával, ugyanis azt nem tudtuk közölni, hogy például Pécsett a nap bizonyos óráiban melyik utcában tartózkodik a traffipax, ezt ugyanis a rendőrség vezénylési terve sem tartalmazza. Több olvasónk telefonált, levelet írt, hogy úgy viszont felesleges ezekkel a közleményekkel a helyet foglalni lapunkban. Ezért úgy döntöttünk, a Hol mér a traffipax? rovatunkat megszüntetjük.

– **A tévéprogramok feliratozását** szeretnék elérni a hazai hallássérültek. Ezért pályázik a Soros alapítványnál a Hallássérültek Országos Szövetsége, amely alapítványt létesít. A megvalósításhoz támogatókat keres, pénzgyűjtést indít. Érdeklődni lehet Lafferton Henrichnénál, Pécsett, a Jókai út 9-ben, hétfőn 10–12, 18–19, kedden és csütörtökön 17–18 óráig. Ő a baranyai szervezet titkára.

– **Felsőfokú szállítási tanfolyam** indul Pécsett február 16-tól. A tízhónapos képzéssel kapcsolatban érdeklődés a 12-222/288-as telefonon, Mocsári Tibornénál. Ugyanitt jelentkezni lehet a nemzetközi gépkocsivezetői és szállítmányozói képzésre is.

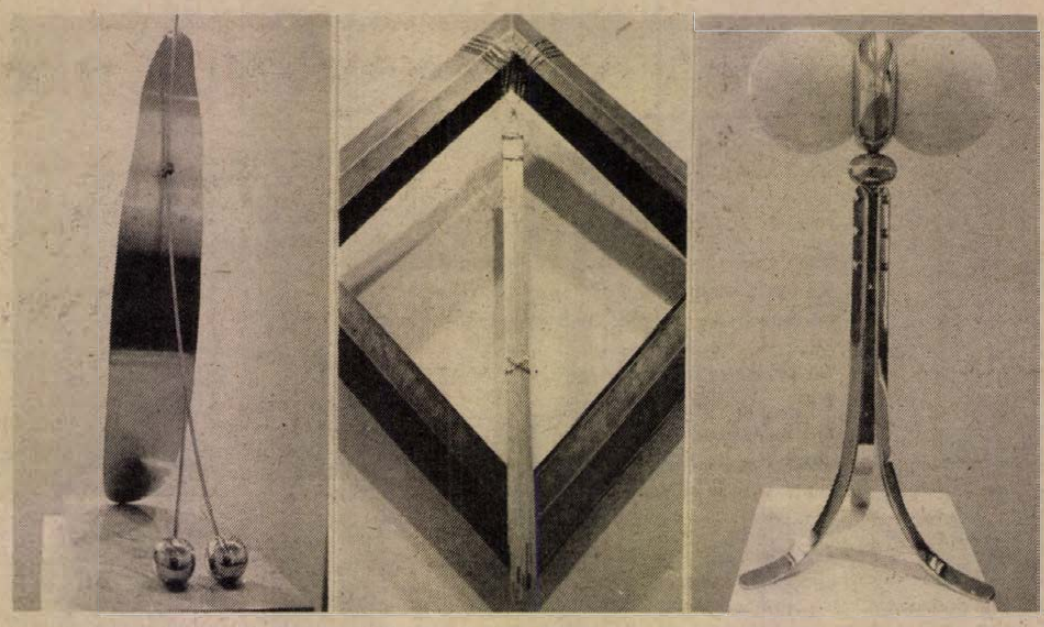

A képünkön látható három műtárgy, Bicsár Vendel ötvösművész alkotása, az ötvösművész kiállítását tegnap délután Csik István festőművész nyitotta meg a Pécsi Kisgalériában. A tárlat február 28-ig tekinthető meg. Fotó: Proksza László

– **Kereslet hiánya miatt zárva.** A Baranya Megyei Élelmiszerkereskedelmi Vállalat „belsőségek"-et árusító boltja Pécsett, a Vásárcsarnokban létszámhiány, illetve a forgalom jelentős visszaesése miatt ideiglenesen zárva tart. Belsőségeket a vásárcsarnoki húsboltban árulnak.

– **Egyre több hóvirág.** Már nemcsak a fóliák alatt, de a kiskertekben, erdőkben is nyílik szokatlanul korán a hóvirág. Pécsett, a Megyeri úti kertekben százával díszlik, miként Mohácson, az Ady utcában. Itt, a 46-ban Balatinácz Mátyás udvarán legalább félszáz bontja a szirmait.

– **„Hullámtáborban" jártak.** Az MHSZ-es repülők hagyományos téli gyakorló, úgynevezett hullámtáborát Gyöngyösnél, a Mátra légterében tartották. Pécs színeit Hársfai Márta, Géczi János, Tallósi Csaba, Kontricz Attila képviselte, akik több mint 3000 méter magasságba emelkedtek gépükkel, átlag három óra alatt.

– **Természetes gyógymódok.** A pécsváradi művelődési központban a pécsi Jandzsó-testvérek a természetes gyógymódokról, így a gyógynövények használatáról, az akupresszúráról, a jógáról és a reflexológiáról tartanak előadást, valamint bemutatót február 5-én, 18 órakor.

04-05-07

Ittassága miatt útirányt tévesztett és nagy sebességgel áttörte a jugoszláv—magyar államhatár sorompóját az udvari átkelőhelynél február elsején Kovacsevics Boldizsár jugoszláv állampolgár, aki ellen ittas vezetés és gondatlan rongálás miatt szabálysértési eljárás indult.

*

Ismeretlen tettes megtámadta, bántalmazta Keresztes Sándor cserénfai szociális gondozottat és elvette 3000 forintját február elsején a gödrei autóbuszmegállóban. A rendőri intézkedés eredményeképpen elfogták és őrizetbe vették a bűncselekmény elkövetésével alaposan gyanúsítható Ignácz János gödrei lakost. Ugyében a Komlói Rendőrkapitányság rablás büntette miatt indított eljárást.

☎ 15-000

Rovatunktól kérdezik, hogy a pécsi postákon miért kérnek 5 forintot, ha valaki pénzt vált fel. Főként a kispénzű emberek panaszkodnak és azt is szóvá tették, vajon a beadott ötöst megőrzi-e a postaalkalmazott, a váltásról miért nem kapnak igazoló szelvényt.

A posta forgalmi osztályán megtudtuk, hogy alig egy hete országos rendelet döntött erről, hogy 100 forint felett, 1000 forintig 5 forintot, majd minden ezresnél újabb 5 forintot kérjenek a felváltást igénylő személytől. Ez a fajta szolgáltatás a bankokban rég érvényben van. Aki kéri, annak váltás után számlát adnak.

◆

– **Zárszámadás Szajkon.** A szajki Béke Termelőszövetkezet pénteken tartotta zárszámadó küldöttgyűlését. Husti Mihály elnök beszámolt arról, hogy valamennyi ágazat eredményesen működött. 28 milió forint a nyereség. Az egy főre eső bruttó átlagkereset 160 000 forint, ami ötvenezerrel több a tavalyinál. Emellett tartalékot is képeztek, 400 vagon eladó termény már az 1990. év jövedelmét növeli.

– **Incidens a társkeresőben.** Pécsett, a Hunyadi úton lévő Napsugár társkereső szolgálatnál nem mindennapi eset történt. Három ügyfél, két nő és egy férfi berontott, megrongálták a berendezést, elvitték kérelmüket, beadványukat és a vezetőt szidalmazták, mert az nem talált nekik két napon belül társat. Azzal fenyegetőztek, hogy ezentúl a szolgálat kapujában állnak és lebeszélik szándékukról a betérni akaró ügyfeleket. Szekeresné Darányi Irén, aki csak 1–2 hónapi alapos munka után tud kapcsolatokat kiközvetíteni, mindhárom személyt feljelentette a rendőrségen. Pécsett nyolc társkereső közösség működik.

– **A Trubadúr előadása** a Pécsi Nemzeti Színházban február 7-én, szerdán este a szokásos 7 óra helyett technikai okokból fél 8-kor kezdődik.

– **Nyugdíjemelés – késve.** A Magyar Posta Vállalat közlése szerint a Nyugdíjfolyósító Igazgatóság a január hónapra esedékes nyugdíjemelés összegét – technikai okok miatt – külön utalványon csak január 29-én tudta átadni a postának. A postahivatalok az utalványok kézbesítését a feldolgozást követően azonnal megkezdték, azonban a nagy mennyiségre való tekintettel azok kifizetése – a havi nyugdíjutalványokhoz hasonlóan – több napot vesz igénybe. A szóban forgó utalványokat február 12-ig valamennyi érintett ügyfél megkapja. Addig is szíves türelmüket és megértésüket kéri a Magyar Posta Vállalat.

– **A kempingesek programfüzete megjelent.** A Magyar Camping és Caravanning Club Baranya Megyei Szervezetének 1990. évi programfüzetében írnak a rendezvényekről. Így utat szerveznek Belgiumba, az Euro rallyra, Ausztriába, a bajai vízparti találkozóra, a dunaszekcsői összejövetelre. Bővebb felvilágosítással nemcsak klubtagoknak, az Irányi Dániel tér 8-ban, kedden és csütörtökön Karádi Károlynénál. Telefon: 11-841.

◆

Lottónyeremények

A Sportfogadási és Lottó Igazgatóság tájékoztatása szerint az 5. játékhéten 5 találatos szelvény nem volt.

A 4 találatosokra egyenként 239 452 forintot,

a 3-asokra egyenként 1451 forintot,

a 2-esekre egyenként 47 forintot fizetnek.

A közölt adatok nem véglegesek. A nyeremények ellenőrzése még folyamatban van. A nyereményösszegek változhatnak.

Halálozás

Fájdalommal tudatjuk mindazokkal, akik ismerték és szerették, hogy

KESERŰ JÁNOSNÉ
sz. Kovacs Elvira

siklósi lakos, hosszú szenvedés után 62 éves korában elhunyt. Temetése 1990. február 5-én 13.15 órakor lesz a siklósi temetőben. A gyászoló család.

Fájdalommal tudatjuk a rokonokkal, ismerősökkel, hogy

PAPP ISTVÁN
ny. vájár

türelemmel viselt hosszú betegség után csendesen elhunyt. Temetése február 6-án 14.30 órakor lesz a pécsi központi temetőben. A gyászoló család.

Mély fájdalommal tudatjuk, hogy szeretett édesanyánk, anyósunk, nagymamánk, türelemmel viselt súlyos betegségben elhunyt.

ÖZV. GONDOSS GYULÁNÉ

temetése február 6-án 14.30 órakor lesz a szentlőrinci temetőben. A gyászoló család.

Fájdalommal tudatjuk, hogy

BLASKOVICS MIHÁLY

59 éves korában Szemelyben elhunyt. Temetése hétfőn délután 2.00 órakor lesz a szemelyi temetőben. Gyászoló rokonsága.

Mély fájdalommal tudatjuk, hogy szeretett édesanyánk, nagyanyám, anyósom, testvérünk,

MENDŐL BÉLÁNÉ
Tuman Erzsébet

életének 81. évében elhunyt. Temetése 1990. február 6-án, kedden 12.30 órakor lesz a pécsbányatelepi temető ravatalozójából. A gyászoló család.

Mély fájdalommal tudatjuk, hogy

DR. BÉRES JÓZSEF
ny. főállatorvos,

volt kémesi, majd bólyi állatorvos 72 éves korában elhunyt. Temetése február 6-án 12.30 órakor lesz a kaposvári Keleti temetőben. Gyászoló család.

Közérdekű

Áramszünet lesz 1990. február 5–9-ig naponta 7–15 óráig Cserkút község területén.

A „Bóbita" Bábszínház előadásrendje 1990. február 1-jétől megváltozik. A vasárnapi előadások új kezdési időpontja du. 3 óra.

A Hídépítő Vállalat 1990. február 5–8-ig (hétfő, kedd, szerda, csütörtök) 9 és 13 óra között az alagutat lezárja vasbetonelemek elhelyezése és egyéb fenntartási munkák miatt.

A Pécsi Orvostudományi Egyetem tudományos ülést rendez 1990. február 5-én délután 4 órakor a központi épület III. sz. tantermében. Tárgy: Feledi Éva, Szilágyi András, Csaba Imre (POTE Női Klinika): Alkalmas-e az orális glukózterhelés a gestatios diabetes mellitus korai követésére? (10 perc.) – Révész Péter, Arnold László, Nemessányi Zoltán, Csaba Imre (POTE Női Klinika, Központi Izotópdiagnosztikai Laboratórium és SOTE II. sz. Női Klinika): A kürtscintigráfia vizsgálati értéke a meddőség diagnosztikájában (10 perc). — Kilár Ferenc (POTE Központi Kutató Laboratórium): High–Performance Electrophoresis kismolekulók, fehérjék DNS elektroforézise percek alatt kapillárisban (20 perc). – Tóth Pál, C. Strazniczky (POTE Anatómiai Intézet, The Flinders University of South Australia, Bedford Park, Australia): Különleges agyalliosejttipusok békák retinájában (20 perc).

Rendezvények

A Baranya Megyei Tanács Egészségvédelmi Intézetében Pécsett, a Berek u. 9-ben 3-án 18 órakor Pavel Pyrzelski: Tudatmodellek az önfejlődés szolgálatában címmel előadást tart.

A Baranya megyei természetbarát bizottság szombaton nyílt túrát szervez. Találkozás 8.45-kor az autóbusz-pályaudvaron. Útvonal: Zobák–Hosszúhetény, 12 km.

A pécsi IH-ban a szombati diákdiszkót Valler Imre vezeti 19 órától.

Pécsett a Berek u. 9-ben játszóház működik szombaton 9 és 12 óra között 6–10 éves korú gyerekek részére.

Egészségügyi szolgálat

SZOMBAT–VASÁRNAP

Mindennapos felvételi ügyeletek gyermek balbetegek részére Pécs város: POTE Gyermekklinika. Szigetvár város és járás, a pécsi és a volt sellyei járás: Megyei Gyermekkórház. Gyermeksebészeti, kórházi felvételt igénylő gyermekfülészeti betegek, égett és forrázott gyermekek részére páratlan napokon POTE Gyermekklinika; páros napokon Megyei Gyermekkórház, Pécs és a megye egész területéről.

SZOMBAT–VASÁRNAP

Pécs város felnőtt lakossága részére: belgyógyászat: Megyei Kórház I. sz. Belgyógyászata. Sebészet, baleseti sebészet: Megyei Kórház. Égési sérülések: Honvéd Kórház. Koponya- és agysérülések: Idegsebészet. Pécs város és a csatolt községek neurológiai betegeinek felvételét a Neurológiai Klinika, pszichiátriai betegeinek felvételét a Pszichiátriai Klinika látja el. Szemészeti betegek ellátása: POTE Szemészeti Klinika. Felnőtt orr-fül-gégészet: POTE Orr-Fül-Gégeklinika.

Információk

SZOMBATON NYITVA TARTÓ GYÓGYSZERTÁRAK

Pécs, Lánc u. 20. 10/8. sz. gyógyszertár 7.30–13.30 óráig, utána zárt ajtók mellett ügyeletet tart. Pécs, Széchenyi tér 2. 10/1. sz. gyógyszertár 8–13 óráig. Pécs, Bajcsy-Zs. u. 23. 10/14. sz. gyógyszertár 7–18 óráig, utána zárt ajtók mellett tart ügyeletet. Pécs-Kertváros, Krisztina tér 10. 10/57. sz. gyógyszertár 7–12 óráig.

VASÁRNAP NYITVA TARTÓ GYÓGYSZERTÁR

Pécs, Bajcsy-Zs. u. 23. 10/14. sz. gyógyszertár 7—14 óráig, utána zárt ajtók mellett ügyeletet tart.

SZOMBAT–VASÁRNAPI KÖRZETI ORVOSI ÜGYELET

Az Egyesített Egészségügyi Intézmények az alábbiak szerint biztosítja a körzeti orvosi ellátást szombat, vasárnap a sürgős orvosi ellátásra szoruló betegek részére.

Pécs város, valamint Abaliget, Kozármisleny, Pellérd, Berkesd, Nagykozár, Kővágószőlős, Görcsöny, Egerág és a csatolt községek felnőtt lakossága részére szombaton reggel 7 órától hétfő reggel 7 óráig a Lánc utcai rendelőintézet földszinti körzeti orvosi ügyeleti helyiségeiben. Telefon: 14-347.

Fogászati ügyelet szombaton reggel 7 órától hétfő reggel 7 óráig a Lánc utcai rendelőintézet földszinti ügyeleti helyiségeiben, gyermekek részére is. Telefon: 14-347.

Pécs város gyermeklakossága részére szombaton reggel 7 órától hétfő reggel 7 óráig a Gyermekklinikán, Pécs, József A. u. 7. (bejárat a Bajnok u. felől). Telefon: 10-938. A berendelt betegek ellátása 8—13 óráig történik ugyanitt.

A városkörnyéki községekben és Egerágon lakó gyermeklakosság (0—14 éves korig) részére az ellátást a Megyei Gyermekkórház (Pécs, Nyár u. 8.) ambulanciáján végzik szombaton reggel 7 órától hétfő reggel 7 óráig. Telefon: 13-144.

ÉJSZAKAI UGYELETES GYÓGYSZERTÁRAK

Pécs, Lánc u. 20. 10/8. sz. gyógyszertár; Pécs, Bajcsy-Zsilinszky u. 23. 10/14. sz. gyógyszertár.

*

SOS-ELET telefonszolgálat díjmentesen hívható a 12-390-es számon este 7 órától másnap reggel 7 óráig.

Közlemények

A Szigetvári Takarékszövetkezet két nyeremény Dacia tulajdonosát keresi. A szigetvári körzetben az 502 768 számú, a pécsi kirendeltségnél pedig a 671 609 számú tombolajegy, ill. betétkönyv tulajdonosa veheti át a nyereményeket.

A JPTE felvételi előkészítőt hirdet matematika és történelem tárgyakból. Jelentkezni a 27-622/130 és a 33-355/42-es telefonon lehet.

Komlón baráti kör keresi az érdeklődőket, olyanokat, akik szeretnék Komló város hagyományait megőrizni és továbbadni. Az érdeklődőket Komlón a Kossuth tér 4-ben várják.

Kondicionáló tornára lehet jelentkezni Pécsett, a Berek u. 9-ben, vagy a 33-807-es telefonon.

Kismamatorna indul Pécsett, a Dózsában szakavatott védőnő irányításával, melyre jelentkezni a helyszínen lehet febr. 6-ig.

Pikkelysömörösök klubja működik Pécsett a Ságvári Művelődési Házban bőrgyógyász és pszichiáter vezetésével. Érdeklődni a 15-833/240-es telefonon lehet 8 és 11.30 óra között.

A Szigetvári Városi Könyvtár és a Vöröskereszt szervezésében „Erdélybarát klub"-ot alakítanak, melynek célja, az Erdélyből áttelepültek beilleszkedésének elősegítése. A szimpatizánsokat Lőrinci Árpádnénál a könyvtárban és Antal Sándornénál a Vöröskeresztnél várják.

„ECHO" INGATLANKÖZVETÍTÉSI KFT.
a Balaton déli partján, főútvonalon, vagy vízpart közelében, 30 fő elhelyezésére alkalmas épületet, vagy összközművesített
építési területet keres
Balatonfüredi iroda, Kossuth Lajos u. 3.
Telefon: 86/43-633.

Akció!
Bontásból származó forgó-, bukószárnyú ablakok üvegezve reklámáron eladók.
Méretek: 170x210, 170x70 cm.
Megtekinthető: „SPRINT" Kisszövetkezet, Pécs, Basamalom u. 16.
Telefon: 10-229, Tóthné.

Sajtótájékoztató a megyei tűzoltóparancsnokságon

Pákozd helyett Flórián?

A kettős irányítás az egységesség ellen szól

Nem csak a sajtót, de a Baranyában működő pártok közül csaknem 30-at is meghívott tegnap arra a tájékoztatóra a tűzoltóság megyei parancsnoksága, melynek egyik célja a múlt évi tüzek, tűzkárstatisztika ismertetése volt, más oldalról – éppen a pártokon keresztül – a tűzmegelőzés fontosságára szerették volna felhívni a figyelmet. A meghívottak közül azonban csak három párt volt kíváncsi az élet- és vagyonvédelemnek erre a speciális területére...

Török Béla alezredes, a megyei parancsnok válaszolt kérdéseinkre. Mint elmondta, a kettős irányítás – részben belügyminisztériumi, részben tanácsi – nem egészséges állapot, nem lehet egységes olyan szervezet, amelyet kétfelől igazgatnak. Változás remélhető. Elmondta azt is, hogy a tűzoltóság nincsen felkészítve tömegoszlatásra, és erre megfelelő eszközei sincsenek, amennyiben vízágyúik csak „alapfeladatuk", a tűz oltására alkalmasak.

Megtudtuk azt is: a tűzoltóság nem fegyveres testület, ezért tervbe vették, hogy „saját ünnepélyüket" nem a fegyveres erők napján, hanem vagy Flóriánkor – a tűzoltók védőszentje –, vagy a magyar tűzoltóság szülőatyja, gróf Széchenyi Ödön születésnapján szeretnék tartani. Ezzel kapcsolatban hallottuk: a pécsi Flórián-szobrot felújították, jelenleg a tűzoltóság raktárában várja, hogy felállíthassák, magukra vállalnák a megőrzését, s nem elképzelhető egyházi avatása sem. Jó lenne, ha egy szakember segítségképpen felajánlaná a talapzatának megtervezését.

Baranya megye egyébként a múlt évi adatok szerint egyre jobb képet mutat a tűzvédelem területén: ma már a 12. helyen áll, esztendőről esztendőre javítva helyét a többi megyéhez hasonlítva.

Elnökválasztás Magyarszéken

Eldől majd, hogy mire képes a tsz kollektívája

Vége az antidemokratikus választásoknak, az egyes jelölésnek – jelentették ki másfél hónapja a magyarszéki Egyetértés Termelőszövetkezet szakvezetői az addigi elnök felmentéséről döntő közgyűlés után. Tegnap mégis – egy-két kivétellel – a szavazólapok változtatás nélkül kerültek az urnába: a tagság elfogadta, hogy minden egyes tisztségre csak egy jelölt akadt. A magyarszéki tsz elnökválasztó és egyben teljes tisztújító közgyűlésének kezdetén a jelölőbizottság elnöke részletesen ismertette, hogy mit is tettek december közepe óta: a taggsággal elbeszélgettek, eszerint az elnöki tisztségre *Bakó István* magyarhertelendi tanácselnök 134, *Turner Attila* főmezőgazdász 117, *Balogh Jenő* növénytermesztési ágazatvezető 102, *Hideg Zoltán* főállattenyésztő – ő volt az előző elnök felmentését kezdeményező szakvezetői gárda jelöltje – 67 jelölési szavazatot kapott. Turner Attila kivételével a többiek visszaléptek a jelöléstől. (E döntését tegnap Bakó István azzal indokolta, hogy tanácselnökként még nem fejezte be azt amit elkezdett.) Egy új funkcióra, a társadalmi elnökhelyettesire Hideg Zoltánt javasolta a jelölőbizottság (korábban volt még egy jelölt, de visszalépett). A 486 tsz-tagból a tegnapi közgyűlésen 227 jelent meg, 215-en szavaztak titkosan. Turner Attila – aki a január 13-i Dunántúli Naplóban még azt nyilatkozta, hogy soha nem akart elnök lenni, most sem – 209 szavazattal lett a tsz elnöke, Hideg Zoltán társadalmi elnökhelyettességét 212-en támogatták, a vezetőségi tagok is rendre 209–214 szavazatot kaptak. Látszólag nagy az egyetértés most Magyarszéken és a környező községekben, bár az egyéb témákban elhangzó heves hozzászólások nem éppen ezt jelezték.

A magyarszéki tsz – mint arról a főkönyvelő tájékoztatta a tagságot – a tervezettnél jóval kisebb eredménnyel zárta az 1989-es évet, a 150 milliós termelési érték mellett minimális nyereség képződött. Ezt Rapp Emil, aki december közepétől megbízott tsz-elnök és buszsofőr volt egyszemélyben, a korábbiaknál nehezebb körülményekkel, valamint az elnök és a többi vezető közötti ellentéttel magyarázta. Az új vezetésen a sor: bizonyítsa mire képes a magyarszéki tsz kollektívája.

L. Cs. K.

Holnap a VDN-ben

INTERCITY, AVAGY FELTÁMAD A VASÚT?

A poggyászként föladott zöldséget 6 órán belül Miskolcon árusíthatja a kistermelő. Belföldi Intercity vonatok a nagyvárosok között.

◆

MAGYAR ENSZ-KATONÁK IRAKBAN

Két tisztet haza kellett küldeni.

◆

LINDA A TAXIBAN

APÁCÁK A BETEGÁGY MELLETT



Az országban először Pécsett. Rendi ruhában dolgoznak.

CSOPORTOS RABLÁS PÉCSETT

◆

EGY DUDÁS FÚJJA BARANYÁBAN

Gyalogló iskolát teremtettek Komlón.

◆

A KOMLÓI SZÉN A PAKSI ATOM ELLEN

A labdarúgó VDN Kupa eseményei

Első alkalommal adták át



Szinnyei Júlia-emlékdíj Makay Ida költőnek

Szinnyei Júlia író szorosan kötődött Pécshez. Itt érettségizett és versei, novellái rendszeresen jelentek meg a Pécsi Naplóban, valamint a Sorsunkban. Benedek Mihály, Szinnyei Júlia örököse, két évvel ezelőtt „Szinnyei Júlia-emlékdíjat" alapított, melynek kezelőjévé és kedvezményezettjévé a Dél-dunántúli írócsoportot tette. A díjat a pécsi Jelenkor irodalmi és művészeti folyóiratban publikáló írók, költők nyerhetik el. Az alapítvány összegéhez a Művészetek Háza is hozzájárult.

Az emlékdíjat tegnap adták át első alkalommal. A Művészetek Házában tartott ünnepségen a „Szinnyei Júlia-emlékdíj" Kuratóriumának nevében *Bertók László* költő, a Magyar Írószövetség választmányának tagja, a Dél-dunántúli Írócsoport titkára nyújtotta át az emlékdíjat a Vémenden élő költőnek, Makay Idának. Makay Ida három évtizede publikál a Jelenkorban, s ez idáig három kötete jelent meg. Ahogyan Bertók László fogalmazott, „csendben fogant, de messzire sugárzó, tiszta költészete" maradandó minőséget képvisel a magyar irodalomban, akkor is, ha a költő ismertsége és elismertsége még nem áll arányban ezekkel a kiemelkedő értékekkel. Az átadási ünnepségre eljöttek Makay Ida barátai, írótársai, köztük *Csorba Győző* Kossuth-díjas költő.

Megyei pártélet

A Dunántúli Napló szerdai számából az Agrárszövetség jelöltjeinek bemutatásánál kimaradt az 5-ös számú körzetben induló **dr. Wekler Ferenc,** aki az Agrárszövetség és a „Szövetség a faluért, a vidékért" közös jelöltje. Siklósi jelöltünk neve helyesen **dr. Simor Ferenc.** A pontatlan tájékoztatásért a választók szíves elnézését kérjük – Agrárszövetség.

A Független Kisgazda Párt Zengővárkonyban tart választási ülést február 4-én 15 órakor. **Ferenc Miklós** képviselőjelölt várja a szimpatizánsokat.

✻

Ismételten tájékoztatjuk a megye lakosságát, hogy a szocialista párt pécs-baranyai irodájának telefonszámai: 10-035, 13-160. Cím: 7623 Pécs, Tüzér u. 3/1.

MA

Magyarszéken február 3-án, szombaton a kultúrházban 17 órai kezdettel mutatkozik be az érdeklődőknek **Fekete Gedeon** közgazdász, a szabaddemokraták országyűlési képviselőjelöltje. Tiszta múlttal – a tiszta jövőért.

✻

Vörös Vince Vásárosdombán. Ma, február 3-án este 18 órakor a Független Kisgazda Párt országos elnökével találkozhatnak a helybeli kisgazdák Vásárosdombán, a művelődési otthonban. Vörös Vince általános kérdéseket tárgyaló tájékoztatója után **dr. Timaffy István,** a párt hegyháti (4. sz. választókerület) országgyűlési képviselőjelöltje ismerteti a Független Kisgazda Párt programját.

✻

Szilágyon a kultúrházban ma, szombaton este 6 órakor **Galbáts András,** a Független Kisgazda Párt képviselőjelöltje választási gyűlést tart.

✻

Február 7-én, szerdán délután 5 órakor a Független Kisgazda Párt klubestet tart Pécsett a városházán. Minden érdeklődőt szívesen látnak.

✻

A szabaddemokraták csoportot hoztak létre Kacsótán. Ügyvivő-szervezőjük **Sármási Gábor.** Ő gyűjti az ajánlási szelvényeket **dr. Molvay Lászlóra,** az SZDSZ egyik képviselőjelöltjére.

✻

Február 5-én 18 órakor az újpetrei művelődési házban **Krebsz János,** a siklósi 6. számú választókerület képviselőjelöltje (MDF-tag) várja az érdeklődőket, a szimpatizánsokat.

✻

A Magyar Nemzeti Párt baranyai szervezete Pécsett, a 2. számú választási kerületben is indít képviselőjelöltet. Jelöltjük **Süveges Szilárd** 32 éves földmérő, aki elérhető a Hegyalja utca 38-ban. Telefon: 28-217.

✻

A FIDESZ kéri, hogy akik a mohácsi választókörzetben ajánlási szelvényeikkel a FIDESZ jelöltjét, **Szabó Zsuzsa** tanárnőt támogatják, a kitöltött és aláírt szelvényeket juttassák el Mohácsra, a Dózsa György u. 40-be. Mecseknádasdon az Alkotmány utca 5-ben **Frey István** gyűjti a szelvényeket.

✻

Németh István, a Magyar Néppárt képviselőjelöltje programismertetést tart Somogyapátiban, a művelődési házban 19 órakor.

✻

A Hazafias Választási Koalíció képviselőjelöltjével, **dr. Iglói Zoltán** párton kívüli újságíróval találkozhatnak a választópolgárok Szemelyben, a kultúrházban 17 órakor.

✻

Siklóson a művelődési házban 9.30 órakor **Pető Ivánnal és Heindl Péter** SZDSZ képviselőjelöltekkel találkozhatnak az érdeklődők.

Pécsett a Fészek Áruház mögött lévő Megyei Kórház szülészeti osztálya tantermében 15 órakor **Pető Iván, dr. Varga Levente, Gettó József** és **Bretter Zoltán** SZDSZ képviselőjelöltekkel találkozhatnak a választópolgárok.

✻

Az SZDSZ választási irodája Pécsett a Citrom u. 5-ben található 9 és 14 óra között.

✻

Az SZDSZ komlói szervezete a Lenin tér 1-ben működik 7 és 19 óra között. Tel.: 83-015.

✻

Mohácson a Pécsi köz 4-ben választási és tagtoborzó ügyeletet tart az SZDSZ mohácsi szervezete 17 és 20 óra között.

✻

A Magyar Liberális Néppárt ügyeletét 9 és 16 óra között látogathatják Pécsett a József u. 10-ben.

✻

Az MDF komlói irodája fogadóórát szervez 7 és 19 óra között a Lenin tér 1-ben.

✻

A Független Kisgazda Párt megyei szervezete Pécsett a József A. u. 10-ben szervezi ügyeletét 12 órától 16 óráig.

✻

A Magyar Néppárt ügyeletét Királyegyházán kereshetik fel 8 és 12 óra között a könyvtár melletti helyiségben.

✻

Az Erdélyi Fiatalok Klubja összejövetelét Pécsett a Hunyadi út 54-ben tartja 17 órától.

✻

A 7. sz. választókerület független képviselőjelöltje, **Paizs József** február 3-án 13.30-kor, Hetvehelyen a művelődési házban, 15.30-kor az okorvölgyi kultúrházban, 17.30-kor Szentkatolinban a vendéglőben várja a környék választópolgárait. Támogató a DEMISZ.

✻

A Független Kisgazda Párt pécsi szervezete 18 órakor tagtoborzó gyűlést tart az orfűi általános iskolában. Előadó **Széles Sándor** képviselőjelölt.

✻

Bükkösdön a művelődési házban 18 órakor alakuló ülésre várja az érdeklődőket az MDF, mely szervezetet alakít a faluban. Vendég **dr. Wéber János,** a pécsi városi vezetőség tagja.

✻

Dr. Fekete Mátyás, a szocialista párt képviselőjelöltje Szigetváron a Zrínyi filmszínházban február 3-án, szombaton 13 órai kezdettel bemutatkozó fogadáson várja a térségben élő családokat, a választókerület valamennyi érdeklődő polgárát. A kicsiknek és nagyoknak egyaránt tartalmas időtöltést ígérő programban **felléphet neves fővárosi művészek, lesz film- és rajzfilmvetítés, játék és kóstolással egybekötött termékbemutató.**

Piaci árak – információk

Hétfőtől újabb áremelés

A Mecsek Füszérttől kapott tájékoztatás alapján hétfőtől újabb cikkek ára emelkedik. Drágább lesz a Napsugár rostos ivólé-család. A 7 deciliteres kajszi ivólé ára például 27 forint helyett 29 Ft lesz. A diabetikus Napsugár ivólé 24,50 helyett ugyancsak 29 forint. Többe kerül néhány dobozos üdítőital is. Így a literes Sunclub (őszibarack) 41 helyett, 47 forintba kerül, a literes Top-Joy (szőlő) üdítőért 30 helyett 35,20-at kell fizetni.

Drágábbak lesznek a Maggi leveskocka-, levesporkészítmények. A tyúkhúsleves kocka 4,50 helyett 7, a tasakos húsgombócleves 13,70 helyett 19 forintba kerül. Felmegy a citrompótló ára is, ezért 7,50 helyett 8,60-at fizethetünk. Hétfőtől változnak a pezsgők árai. A Pompadur száraz pezsgő például 89 forint lesz. A banán új ára 80 forint.

– Drágulnak, – mintegy 20–25 százalékkal – az egyes teafeléségek, és az eddig az áremelésből kimaradt különböző édesipari termékek is. A kecskeméti teasütemény 74 forint helyett 99,50 forintba kerül. Emelkedik egyes háztartási-vegyi cikkek ára is. Többe kerülnek például az NDK mosóporok és emelik a Libero-pelenkák árát is.

✻

Az újabb áremelések után talán némi vigaszt jelent, hogy a Pécsi Nyugdíjas Egyesület kezdeményezésére néhány pécsi hús-, illetve baromfiboltban olcsóbban vásárolhatnak a nyugdíjasok. Így például sertésfej 22, láb 15, zsírszalonna 40, kenyérszalonna 60 forintba kerül a kijelölt boltokban. A húsoscsont kilója 25–40 forint lesz, véreshurkát 56, rizsesmájast 54, disznósajtot 80, kenőmájast 100 forintos áron vásárolhatnak a nyugdíjasok.

A baromfibolt kínálatából a mulardkacsa, far-hát 18, a szárny 22, a pulyka farhát 20, szárny 35, a csirkefarhát 34 forintba kerül. A baromfi bőrös zsiradék ára kilónként 37, és az akcióban közreműködő vállalat ígérete szerint időnként kapható lesz ragu-aprólék is, kilónként 54 forintért, valamint pulyka- és csirkemáj kilónként 100 forintért. (A kezdeményezésről hétfői számunk Heti piactükör című összeállításában is olvashatnak az érdeklődők.)

Gyümölcs–zöldségárak:

A pécsi vásárcsarnokban burgonya 12–14, sárgarépa 15–20, petrezselyem 40–50, vöröshagyma 10–24, fejeskáposzta 12–15, paradicsom és uborka 300, főzőtök 20, gomba 100–150, savanyúkáposzta 30–36, alma 10–30, körte 40–50, mák 100–120, dióbél 280, szárazbab 60–100, cékla 20, fokhagyma 70–100, sütőtök 12, lencse 70–80 forint kilónként. A zeller darabja 8–10 forint, salátát 30 forintos áron, spenótot 80 forintért vehetünk.

A Pannonkert Kft. Lenin téri boltjában a burgonya és a vöröshagyma 13, a fejeskáposzta 17, a fokhagyma 75, a sárgarépa 20, a petrezselyem 45, a zeller 35, a cékla 13, a vöröskáposzta 20, a kelkáposzta 26, a karalábé 16 forint. A barnahéjú tojásért 3 forintot kérnek, a téli almáért kilónként 30 forintot.

A KONZUN ABC szombati árai: burgonya 12, vöröshagyma 15, káposzta 16, zöldség 44, kelkáposzta 28, sárgarépa 22, fokhagyma 85, cékla 18, savanyúkáposzta 23, alma 30, narancs 56, feketeretek és saláta 18, zeller 35, gomba 120 forint.

A HÉTVÉGE MŰSORÁBÓL

Szombat

SZÍNHÁZ

Pécsi Nemzeti Színház: Nincs előadás.
Szobaszínház: A leirat (este fél 8 óra).

FILM

Uránia: A Sárkány éve (3, fél 6, 8). **Kossuth:** Nem látni és megszeretni (10, 12, fél 5). A Sárkány éve (2). Imagine (fél 7, fél 9). **Kossuth, klub:** Monsieur Hire (fél 6, fél 8). **Park:** A Sötétség fejedelme (fél 4, fél 6, fél 8). **Ságvári:** Ne ébreszd fel az alvó zsarut! (4, 6). **Jószerencsét:** Jó reggelt, Vietnam! (fél 6). **Komló:** A Shogun árnyéka (4, 6, 8). **Mohács, video:** Bambusz babaház (6, 8). **Szigetvár:** Krisztus utolsó megkísértése (5, 8). **Siklós:** Keményfejű (5, 7).

RÁDIÓ

KOSSUTH RÁDIÓ

8.10: Hangszemle. 8.30: Családi Tükör. 9.00: Reklám. 9.05: Ismét a javából! 10.55: A Kabarészínpadon: Egy humorista Kolozsvárról . . . 11.55: Reklám. 12.00: Déli Krónika. 12.30: Gazdasszony és farmer. 13.00: Zeneparádé. 13.49: Énekeljünk együtt. 14.00: Hírek. 14.05: Műsorajánlat. 14.10: Ipargazdák. 14.20: Mindennapi irodalmunk. 14.50: Operaáriák. 15.00: A világ lírai gyöngyszemei. 15.10: Új Zenei Újság. 15.54: Reklámparádé. 16.00: 168 óra. 17.30: **Középhullámon:** A szülőföld muzsikája. **URH-adókon:** sport. 18.15: Hol volt, hol nem volt . . . 18.25: Esti műsorajánlat. 18.30: Hírek, időjárás. 18.45: Szemle. 19.10: Rólunk van szó! 19.15: Rádiószínház: II. József. Németh László történelmi drámája. 21.18: Dzsesszfeldolgozások. 21.45: Hajszálgyökerek. 22.00: Hírvilág. 22.20: Sporthíradó. 22.35: Európa hangversenytermeiből. 23.50: Kreisler-művek. 24.00: Hírek, időjárás.

PETŐFI RÁDIÓ

8.00: Hírek. 8.05: Találkozások – Erdélyben. 8.30: Színes népi muzsika. 9.00: Hírek. 9.05: Hétvége. 10.30: Népszerű fúvósmuzsika. 11.00: Hírek. 11.05: Hiánypótló . . . 12.00: Hírek. 12.10: Jó ebédhez szól a nóta. 12.55: Múzeumi híradó. 12.58: Műsorismertetés. 13.00: Hírek. 13.05: Daráló. 13.35: Hangok és visszhangok. 13.45: Időjárás- és vízállásjelentés. 14.00: Magunkat ajánljuk. 16.55: Reklám. 16.58: Műsorismertetés. 17.00: Hírek. 17.05: A hanglemezbolt könnyűzenei újdonságaiból. 17.30: 18 éven felülieknek! 18.30: Slágerlista. 19.00: Hírek. 19.05: Bemutatjuk – Julio Iglesias. 19.57: Offenbach: A gerolsteini nagyhercegnő. Háromfelvonásos opera. 22.24: Country muzsika. 23.00: Hírek. 23.10: Sporthírek. 23.15: Noktürn.

BARTÓK RÁDIÓ

8.00: Hírek. 8.10: Mai programok. 8.25: A brémai dóm négy orgonája. 9.16: Zenekari muzsika. 10.00: Hangfelvételek felsőfokon. 11.41: Opera-művészlemezek. 12.30: Angol társalgás. 12.45: Alapfokú német társalgás. 13.00: Kívánságműsor szombaton. 14.00: Zenekari muzsika. 14.49: A benntartottak éneke. 15.00: Lemezbörze helyett. 15.55: Rejtett önarckép. 16.00: Hírek. 16.03: Műsorismertetés. 16.05: Kapcsoljuk a 6-os stúdiót. 16.45: Pengetős muzsika. 16.59: Csajkovszkij: Jolanta. Egyfelvonásos opera. 18.35: Krisztinavárosi madrigál. 19.00: Hírek. 19.03: Műsorismertetés. 19.05: Mindennapi irodalmunk. 19.35: Kapcsoljuk a Zeneakadémia nagytermét. 21.20: Lemezmúzeum. 21.55: Szopránáriák. 22.35: Rádiószínház. – Este: 23.41: A bécsi Hofburgkapelle énekel. 24.00: Hírek.

PÉCSI RÁDIÓ

8.00: Jó pihenést! 10.00: Műsorzárás. 13.00: Szerbhorvát nyelvű nemzetiségi műsor. 13.45: Német nemzetiségi műsor. 14.30: A Pécsi Stúdió háromnyelvű szolgáltató és kereskedelmi műsora. 18.30: Szerbhorvát nemzetiségi műsor. 19.00: Magyar nyelvű hírek. 19.05: Német nemzetiségi műsor. 19.35: Műsorzárás.

TELEVÍZIÓ

MAGYAR TELEVÍZIÓ

TV 1.

8.58: Műsorismertetés. 9.00: Képújság. 9.05: Tévétorna gyerekeknek. 9.10: ÁSZ. 10.10: Maci Laci első karácsonya. Amerikai rajzfilmsorozat. 10.30: A klinika. NSZK tévéfilmsorozat. 11.15: Magazin cultural. 11.45: Képújság. 14.53: Műsorismertetés. 14.55: Reklám. 15.00: Műkorcsolyázó Európa-bajnokság. – Jégtánc. 16.30: Betűrejtő. Reklám. 16.35: Csengetés. 17.15: Mozgó Képek. 17.30: Videóvilág. 18.05: Műsorajánlat. 18.10: Ádám Ottó köszöntése . . . 19.05: Reklám. 19.10: Esti mese. 19.20: Reklám. 19.25: Közlemények. 19.30: Híradó. 20.00: Reklám. 20.05: Feltámadás. 21.30: Reklám. 21.35: Pócspetri. Ember Judit dokumentumfilmje. 22.50: Híradó 3.

TV2.

14.00: Képújság. 14.15: Tv2. 14.25: Nyelvlecke. 15.00: A sárkány szíve. Angol dokumentumfilm. 15.51: Tv2. 15.55: Útkereső. 16.20: Tv2. 16.30: Melyiket a három közül? 17.00: Nyelvlecke. 18.00: Telesport. 18.25: Gyerekeknek. 18.42: Tv2. 19.00: Dempsey és Makepeace. Angol bűnügyi tévéfilmsorozat. 18.49: Tv2. 19.50: Rockstúdió. 20.30: A könyv művészete. Dokumentumfilm. 21.00: Híradó 2. 21.20: Tv2. 21.30: Napzárta. 22.15: A válás. Holland film. 23.45: Tv2.

JUGOSZLÁV TELEVÍZIÓ

ZÁGRÁBI TV 1.

8.45: Műsorismertetés. 8.50: Tv-naptár. 9.00: Téli iskolai program. 11.00: Forsyte Saga. Sorozatfilm. 13.00: Játékfilm. 14.30: W. Disney filmciklus: Majmok, menjetek haza. Játékfilm. 16.10: Népzene. 16.40: Híradó. 16.55: Hét tv-nap. 18.25: A hetedik érzékszerv. 18.35: J. Juraj Strossmayer. Dokumentumfilm. 19.05: Rajzfilm. 19.27: Esti műsor. 19.30: Híradó. 20.05: Időjárás. 20.15: Számok és betűk. Kvízközvetítés. 21.20: Eleni. Amerikai játékfilm. 23.00: Híradó. 23.15: Sport ma. 23.20: Éjszaka és nappal. Murphy Brown. Segélyhívás. Sorozatfilm. Nagy koreográfusok. 1.35: Hírek. 1.40: Vasárnapi műsor.

ZÁGRÁBI TV 2.

10.15: Műsorismertetés. 10.20: Tv-naptár. 10.30: Éjszaka és nappal. Ismétlés. 12.45: Reklámmese. Műsor gyerekeknek. 14.00: Leningrád: Páros korcsolya EB. 16.00: Hogyan legyünk együtt. Információs szórakoztató műsor. 16.30: Rajzfilm. 16.55: Kosárlabda: Cibona–Bosna. 18.30: Vízilabda: Jadran–Herceg Novi Partizán. 19.27: Esti műsor. 19.30: Híradó. 20.10: Műsorismertetés. 20.15: Zenei est. 21.45: Kiegészítés. 21.50: Hagyaték a jövőnek. 22.35: Tv-MIX. 22.45: Graham Green meséi. Sorozatfilm. 23.35: Fesztiválkrónika. 0.20: Műsorvég.

OSZTRÁK TELEVÍZIÓ

9.00: Hírek. 9.01: Az Addams család. 9.30: Angol nyelvtanfolyam kezdőknek. 10.00: Francia nyelvtanfolyam. 10.30: Orosz nyelvtanfolyam. 11.00: A Guldenburgok öröksége. 11.45: Spektrum. 12.25: Test-lélektudat. 13.25: Hírek. 13.35: Mi. 14.05: A kis szarvas. 14.15: A 7. kontinens ékszerei. 14.40: Eladó kisértet. 16.00: Gyermekwurlitzer. 16.55: Mini tv-híradó. 17.05: Erich káosza. 18.00: Pan-optikum. 18.24: A keresztény kérdései. 18.30: Sport. 19.00: 2x7. 19.30: Tv-híradó. 20.00: Sporthírek. 20.15: Családi ünnep. 22.00: Behálózva. Amerikai film. 23.45: Hírek. 23.50: Hurokrepülő. 0.40: Hírek. 0.45: Ex libris.

SKY EUROSPORT

7.00: A nagy korallzátony. 7.30: A repülő kiwi. 8.00: Mókagyár. 10.00: Ford hójelentés sízőknek. 11.00: Sí világkupa. 13.00: Műkorcsolya EB. 16.00: A világ sportja. 17.00: Kétszemélyes világkupa. 18.00: Sí Világkupa. 19.00: Szél-lovas magazin. 19.30: Mobil autó- és motorsport. 20.00: Szombat esti pankráció. 22.00: Labdarúgás. 24.00: Nemzetközösségi játékok. 1.00: Trax. 2.00: Műsorzárás.

SUPER CHANNEL

7.00: Super B. O. O. S. 11.00: Egyveleg. 15.30: Dundee és Culhane. 16.30: Dick Powell színháza. 17.30: Coca-Cola Eurochart. 18.25: Időjárás. 18.30: Ultra sport. 20.30: Billiárd. 21.25: Időjárás. 21.30: Élet az apával. 23.40: Az éjnek szeme van. Amerikai horror. 1.20: Egyveleg.

TV 5-ÖS

16.05: Hírek. 16.15: Sport és szabadidő. 17.15: Carabine. 17.45: Főzőlecke. 18.00: A világ állatai. 18.30: A jövendő géniuszai. 19.00: Asszonyok Afrikája. 19.30: Hírek, időjárás. 19.40: Tortaszeletelés. 20.30: Körözés. 22.00: Időjárás. 22.30: Tv 5. klub. 22.40: Kellemetlen kaland. 0.10: Alice. 1.00: Műsorzárás.

Vasárnap

SZÍNHÁZ

Nemzeti Színház: Bolha a fülbe (este 7 óra).
Bóbita Bábszínház: Séta az állatkertben (du. 3 óra).

FILM

Uránia: Száguldó falka (f2). Batman (f4, hn6, 8). **Kossuth:** Nem látni és megszeretni (10, 12, f5). A Sárkány éve (2). Imagine (f7, f9). **Kossuth, Klub:** Monsieur Hire (f6, f8). **Park:** A Sárkány éve (3, f6, 8). **Ságvári:** Magányos farkas (4, 6). **Ifjúsági Ház:** A medve (3). Mélytengeri szörnyeteg (5). **Nevelési Központ:** Rendőrakadémia III. (3, 5, 7). **Komló:** Véres játék (4, 6, 8). **Mohács, videomozi:** Bambusz babaház (6, 8). **Szigetvár:** Krisztus utolsó megkísértése (5, 8). **Siklós:** A keményfejű (5, 7).

RÁDIÓ

KOSSUTH RÁDIÓ

6.00: Vasárnapi újság. 8.25: Műsorismertetés. 8.30: Világóra. 9.00: Amit megéltem: Az voltam én . . . 9.57: Reklám. 10.05: Énekszóval, muzsikával. 10.54: Édes anyanyelvünk. 11.00: Gondolat—jel. 12.20: Harminc perc alatt a Föld körül. 12.50: Hányan vagyunk? 13.00: Népdalkörök pádiuma. 13.30: Szonda. 14.10: Művészlemezek. 14.42: A céda nyúl. Rádiójáték. 16.05: Muzsikáló nagyvilág. 17.00: Választó. 18.00: Hangszerszólók. 18.15: Hol volt, hol nem volt . . . 18.28: Műsorismertetés. 18.40: Radioton-korongokról. 18.45: Biblia — Összevetség. 19.40: Három szálamban. 20.40: Verseit elmondja: Csoóri Sándor. 20.55: Gőzben. Hangjáték. 23.11: Mi a titka? 0.10: Himnusz. 0.15: Éjfél után.

PETŐFI RÁDIÓ

6.00: Dallamkoktél. 7.05: A református egyház félórája. 7.35: Vasárnapi orgonamuzsika. 7.52: Torna. 7.57: Műsorismertetés. 8.05: Peti Meseországban. Mesejáték. 8.46: Az MRT-gyermekkórus énekel. 9.50: Halló, miért nem jött ma el? 11.05: Reklám. 11.10: Vasárnapi koktél. 12.00: Reklám. 12.03: Jó ebédhez szól a nóta. 12.58: Műsorismertetés. 13.05: Mikrofon-próba. 14.00: Peti Meseországban. Mesejáték. III/3. rész. 14.45: Furcsa álmok. 15.05: Táskarádió. 16.00: Poptarisznya. 21.05: Szobotka Tibor novelláiból: Haditudósító, messziről. A szökevény. 21.30: Társalgó. 22.25: Dzsessz a '80-as években. 23.00: Hírek. Időjárás. Totó. 23.10: Sporthírek. 23.15: Könnyűzene esti hangulatban. 0.15: Éjfél után.

BARTÓK RÁDIÓ

6.03: Népszerű muzsika — korán-kelőknek. 8.05: Műsorismertetés. 8.10: Mai programok. 8.20: Komolyzenei kívánságműsor. 10.05: Új Zenei Újság. 10.50: Eszperantó híradó. 11.00: Az MRT szimfonikus zenekarának matinéja. 13.20: Operaáriák. 13.40: Barokk muzsika korabeli hangszereken. 14.10: Szemle. 14.35: Évszázadok magyar muzsikája. 14.45: Zenekari muzsika. 16.03: Műsorismertetés. 16.05: Agora. 17.00: Rahmanyinov: Aranyszájú Szent János liturgiája. 18.30: Szerbhorvát nyelvű nemzetiségi műsor. 19.03: Műsorismertetés. 19.05: Német nyelvű nemzetiségi műsor. 19.35: Új kompakt lemezeinkből. 20.45: Hassler-madrigálok. 21.00: Rockzene CD-n. 22.03: Három Vivaldi-concerto. 22.40: Zenei panoráma. 23.15: Jönnek a hírek. 0.10: Szózat.

PÉCSI RÁDIÓ

9.00: Vasárnapi magazin. 11.00: Műsorzárás. 13.00: Szerbhorvát nyelvű nemzetiségi műsor. 13.45: Német nyelvű nemzetiségi műsor. 14.30: A pécsi stúdió háromnyelvű szolgáltató és kereskedelmi műsora. 18.30: Szerbhorvát nemzetiségi műsor. 19.00: Magyar nyelvű hírek. 19.05: Német nemzetiségi műsor. 19.35: Zenés riport-, üzenet- és kívánságműsor. 21.30: Műsorzárás.

TELEVÍZIÓ

MAGYAR TELEVÍZIÓ

TV 1.

8.23: Műsorismertetés. 8.25: Családi torna. 8.30: Kéménymesék. Óvodások műsora. 8.55: Az elsüllyedt világok. Francia rajzfilmsorozat. 5. rész. 9.20: Kerek világ. 9.35: Játsszunk bábszínházat! Gyermekbábosok VIII. tévéfesztiválja. 10.00: Antarktiszi utazás. Svéd dokumentumfilm. 11.00: Bűvészparádé. Amerikai film. 11.25: Képújság. 14.20: Képújság. 14.28: Műsorismertetés. 14.30: RTV Közönségszolgálat. 14.35: Az angol ház. Angol ismeretterjesztő filmsorozat. 15.00: Folkzenekarok versenye. II. elődöntő. 16.00: Műkorcsolyázó Európa-bajnokság. Gála. 17.30: Betűrejtő. 17.35: Szó, zene, kép. Műveltségi verseny. 18.05: Műsorajánlat. 18.10: Reklám. 18.15: Delta. 18.45: Reklám. 18.50: Esti mese. 19.00: A HÉT. 20.00: Híradó. 20.15: Peter Strohm. NSZK bűnügyi tévéfilmsorozat. 21.35: Reklám. 21.40: Szülőföldem: Zámoly. 22.25: Telesport. 23.30: Képújság.

TV2.

9.00: Tévémagiszter. 14.00: Képújság. 14.15: Tv2. Benne: Riportok — Időjárás — Zene — Röntgen. 15.00: Szimfónia. Francia tévéfilmsorozat. 4. rész — ism. 15.51: Tv2. 16.00: Bolygónk, a Föld. Amerikai ismeretterjesztő filmsorozat. 16.55: Tv2. 17.10: Álljunk meg egy szóra! 17.20: Tv2. Benne: Reklám — Riportok — Időjárás — Képes nóták — Bonanza Banzai — Törődj velem! Költői szonzonok. 18.25: Gyerekeknek! 18.48: Tv2. 19.00: Anatol történetei. Osztrák tévéfilm. 19.59: Tv2. 20.15: Hárman a szeretet nevében. Amerikai zenés film. 21.10: Tv2. 21.40: Fred Zinnemann-sorozat. Férfisors. Amerikai film (ff). 23.10: Tv2. Napzárta.

JUGOSZLÁV TELEVÍZIÓ

1. MŰSOR

9.25: Műsorismertetés. 9.30: Hírek. 9.35: Rajzfilmsorozat. 10.00: Vasárnap délelőtt, gyerekeknek. 11.10: Mezőgazdasági műsor. 12.10: Művészklub 2. Komolyzene. 13.10: A komor ház. Sorozatfilm. 14.05: Hírek. 14.10: Vasárnap délután. 16.15: 2000 után. Tudományos ismeretterjesztő sorozat. 17.05: Lehetetlen évek. Amerikai játékfilm. 18.45: Rajzfilmsorozat. 19.10: Tv-Fortuna. 19.27: Esti műsor. 19.30: Hírek. 19.53: Időjárás. 20.00: Az akasztás háza. Sorozatfilm. 20.55: Az elveszett és megtalált álmok. Angol tv-film. 22.35: Híradó. 22.55: Sportáttekintés. 23.25: Hírek angolul. 23.30: Nappal és éjszaka. Humoros sorozat. Segélykérés. Sorozatfilm. Nagy koreográfusok. 1.45: Hírek. 1.50: Hétfői műsor.

2. MŰSOR

7.25: Műsorismertetés. 7.30: Tv-naptár. 7.40: Hírek. 7.45: Éjszaka és nappal. Ismétlés. 10.00: Mese Kolditzról. Amerikai játékfilm. 13.00: Sportdélután. 19.27: Műsorismertetés. 19.30: Híradó. 19.55: Műsorismertetés. 20.00: Hősi tettek. Dokumentumsorozat. 20.55: Tv-mix. 21.10: Szórakoztató műsor. 21.55: Politikai harcok Jugoszláviában, a két világháború között. 22.55: Teledish. 23.25: Műsorvég.

OSZTRÁK TELEVÍZIÓ

1. MŰSOR

9.00: Hírek. 9.05: Kulturális körkép. 9.30: Katolikus istentisztelet. 10.15: Bach: Brandenburgi verseny. 10.35: Heti körkép. 11.00: Sajtószemle. 12.00: Halló, Ausztria, halló, Bécs! 12.30: Tájékozódás. 13.00: Pan-optikum. 13.25: Az Addams család. 13.50: Trükkdoboz. 14.05: Casanova nagy éjszakája. Amerikai vígjáték. 15.30: A negyedik király. A meztelen kereskedő. 15.35: Gyermekek közlekedési klubja. 15.40: Bravissimo. 16.25: Mini tv-híradó. 16.35: Pumukli kalandjai. 17.00: Ifjúsági magazin. 18.30: A szépség és a szörnyeteg. 19.30: Tv-híradó. 19.48: Sporthírek. 20.15: Nápolyi népdalok. 21.15: Buddha tanítása. 21.20: A titkos házasság. Cimarosa vígoperája. 23.55: Hírek.

SKY EUROSPORT

7.00: Az erő órája. 8.00: Mókagyár. 10.00: Sí Világkupa. 14.00: Rugby. 17.00: Kétszemélyes bob világkupa 2. 18.00: Sí Világkupa. 19.00: Lovasshow. 20.00: Műkorcsolya EB. 22.00: Labdarúgás. 24.00: Motorsport vb. 1.00: Sí Világkupa. 2.00: Műsorzárás.

SUPER CHANNEL

7.00: Super B. O. O. S. 11.00: Coca-Cola Eurochart. 12.00: Egyveleg. 13.00: Írva vagyon . . . 13.30: Halló, Ausztria, halló, Bécs! 14.00: Egyveleg. 16.00: Turistamagazin. 17.30: A világ holnap. 17.55: Időjárás. 18.00: Európai üzleti hírek. 18.30: Nemzetközi slágerstúdió. 19.30: Burke törvénye. 20.25: Időjárás. 20.30: Elvis, a mozi. Amerikai film. 23.30: Barnaby Jones. Bűnügyi film. 0.30—7.00: Egyveleg.

TV 5-ÖS

16.05: Hírek. 16.15: A gyertyabélárus. Gyermekműsor. 17.15: Rajongók klubja. 18.00: Állatbarátok magazinja. 18.30: Bárányhimlő-híradó. 19.00: Hotel. Ma: írónők. 19.30: Hírek, időjárás. 19.40: Vendégségben Frednél. 20.40: Champs-Élysées. 22.00: Tv-híradó. 22.25: Időjárás. 22.30: 7-ről 7-re. 23.30: Viva. Kulturális műsor. 0.15: Océaniques. 0.45: Műsorzárás.

Keresztrejtvény

Karinthytől idéztük

A neves író egyik szellemes megállapítását rejtettük el a vízszintes 1. és a függőleges 13. sorban.

VÍZSZINTES 1. Karinthy Frigyes mondta (zárt betűk: V, V, L). 13. A Szép új világ írója (Aldous Leonard). 14. Koszovo székhelye. 15. Botdarab! 16. Kézben fog. 18. Romániai magyar író (József). 19. Görög és osztrák autójel. 21. Múlt századbeli francia grafikus (Gustave). 23. Lírai műfaj. 24. Igeképző. 25. . . . Ono. 27. Személyénél. 29. Táv betűi, keverve. 30. „A" község. 32. Könnyű, ellenzős katonai sapka. 33. Megelégel. 34. Jeruzsálemben van ez a fal. 36. Állóvíz. 37. Irodai kapocs. 38. Fordított névelő. 39. Az igás állat nyakát beszorító vaspálca. 42. A szobába. 43. Moll jellegű hangsor. 44. A földre. 45. Víztelenít. 47. Költői műfaj. 49. Vác melletti község. 51. Nobel-díjas angol költő (Thomas Stearns). 52. Összevissza dől! 54. . . . tarda, túzok. 56. Az egyik Gombaszögi. 57. Kovadarab! 58. Jókai utóneve. 60. Magas termetű. 62. AOZ. 63. Italmérések. 66. Okmány. 68. Kiejtett betű. 69. Kellemetlen őszi csapadékok. 71. Vulkán a Ross-tengerben. 73. Kötőszó.

FUGGŐLEGES 1. Jóltápláltság, görög eredetű szóval. 2. 60, római számmal. 3. Varr. 4. Szélső teszi. 5. Nagy angol költő volt. 6. Rövidítés zeneműveknél. 7. Néma alarm! 8. A tulajdonod. 9. Osztrák színész és rendező volt (Raoul). 10. Bútorfajta. 11. ZIU. 12. Eredeti helyzetben, latin kifejezéssel. **13. Az idézet folytatása (zárt betűk: I, G, O).** 17. Ókori nép. 20. Szándékozik. 22. Vészhelyzetből szabadító. 26. Növényi zsíradékkal telített. 28. Nem vér szerinti rokon. 29. Határon kell fizetni. 31. Undorodik tőle. 33. Koronajövedelem volt. 35. Óradarab! 37. Apró énekesmadár. 40. Szóösszetételek előtagjaként olajat jelent. 41. Kettős betű. 42. Élettan kutatója. 43. Izomban van. 46. Bolgár hegység. 48. Félrehúzá. 50. Becézett Cecília. 53. Cyrankiewicz személyneve. 55. Had. 58. Jelenleg. 59. Idegen Rózsa. 61. Utód. 64. Rostadarab! 65. Visszalök! 67. Frissítő ital. 70. Az idézet szerzőjének névbetűi. 72. Szóösszetételek előtagjaként kettőt jelent.

Házy László

Beküldendő: vízszintes 1. és függőleges 13. sorok megfejtése, legkésőbb **február 12-én** (hétfő) déli 12 óráig beérkezőleg, LEVELEZŐLAPON, 7601 Pf.: 134, Dunántúli Napló Szerkesztősége, Pécs, Hunyadi u. 11. címre.

A január 20-i lapban közölt rejtvény megfejtése: Csak az érdekel, hogyan tudsz ilyen jól aludni a te fizetésed mellett.

Könyvutalványt nyertek: Dunai István, Pellérd, Dózsa u. 69.; Dunai Péterné, Mázaszászvár, Kilián Gy. u. 4.; Hideg István, Pécs, Hajdú Gy. u. 7.; Kvéder László, Pécs, Enyezd u. 20.; Marosi Antalné, Sellye, Korongi tér 9.

A könyvutalványokat postán küldjük el.

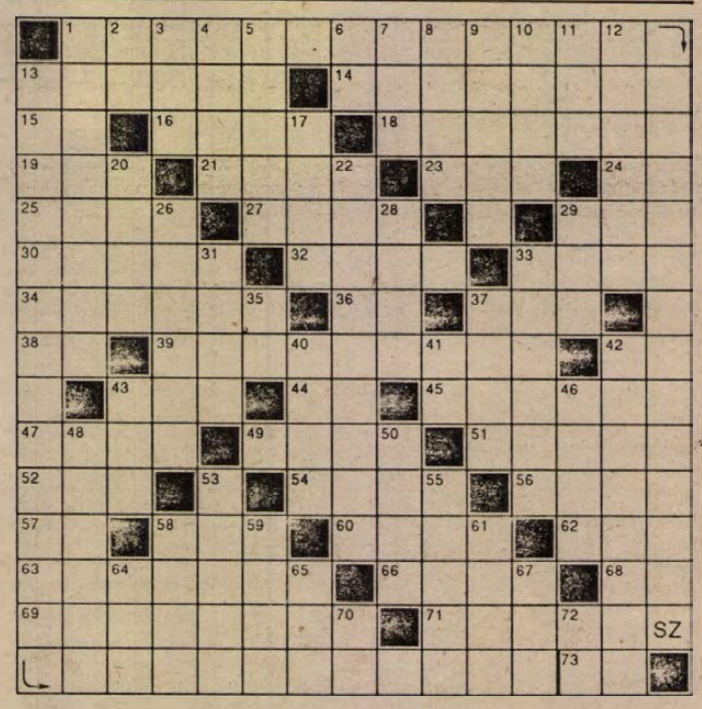

FILMJEGYZET

Imagine

(Képzelet)

Ha a római birodalom helytartójának van egy kis politikai előrelátása, akkor nem kényszerül kézmosásra. Tegyük fel, hogy a nyílt utcán valaki meggyilkolja a Názáreti Jézust. A gyilkosságot követő független vizsgálat megállapíthatta volna, hogy igaz, hogy figyelték a nevezettet, még a telefonját is lehallgatták, hiszen felforgató eszméket terjesztett, de a megöletésében speciel a hatalom vétlen, mert bizonyíthatóan egy magányos őrült volt a tettes. Ez a bizonyos Judas Chapman is imádatában fordult Jézus ellen, nem tudván elviselni, hogy rajongásának tárgya, illetve személye hétköznapi életet éljen.

De most már mindegy, a mítosz így is, úgy is létrejön. Sőt akkor is létrejött volna – mondja *Scorsese a Krisztus utolsó megkísértése* című filmben –, ha Jézus nem vállalja a kereszthalált, hiszen egy Saulusból lett Paulus, egy reálpolitikus ebben az esetben is képes egy házat (egyházat) emelni a tárgytalanná vált, elmaradt politikai gyilkosságra, amit pedig milyen jól kitalált együtt Jézus és Júdás . . .

Majd kétezer évvel később, profánabb körülmények között, de kísértetiesen megismétlődik a történet. Egy bizonyos John Lennon felforgató eszméket kezd terjeszteni, forradalmasítja a zenét, s zenéjével fiatalok millióit. A fennálló hatalom figyelteti, telefonját is lehallgatja. No, nem eszméi miatt, hiszen demokrácia van, ennyit fejlődött a világ, de összefüggésbe hozható személye a kábítószerrel, s magánélete is meglehetősen zavaros. Mindettől függetlenül viszont egy magányos őrült lelövi lakása előtt – oh, be sajnáljuk . . .

Az utóbbi hetek két legjelentősebb filmje, a Krisztus utolsó megkísértése és az *Imagine* persze akkor sem hagyja nyugodni az embert, ha már elhagyta a nézőteret. Közéleti ismerősöket vélünk felfedezni a filmek szereplőiben: vannak Júdások, vannak Paulusok, vannak Saulusok, vannak enyhén butuska tanítványok, vannak bűnbánó Mária-Magdalénák, még a birodalmi helytartók is itt vannak, vannak valakit, valamit megkövezni vágyók (például a Scorsese-filmet betiltatni akarók; tanulság: valaki valamit mindig be akar tiltani), no, és persze van rengeteg próféta és megváltójelölt.

Erről jut eszembe: Jézusnak mindenképpen, Lennonnak szükségszerűen erőszak által kellett meghalnia, s méghozzá „időben" ahhoz, hogy követőikben a hitet fenntartsák, megerősítsék. Az újabbkori messiásjelölteknek talán ez a legnagyobb bánata ma. Rendőri zaklatás volt, házkutatás volt, sokszorosítógép és szamizdatlefoglalás volt, telefonlehallgatás volt, de egy új ház, egy új mítosz építésére alkalmas vértanú nincs. Mert nem elég szembehelyezkedni a hatalommal, nem elég, ha vannak tanítványok, nem elég, ha van egy Júdás, egy Saulus, egy helytartó . . . – mindez még összehozható. De a kereszt! De a magányos őrült! (Ez még csak lenne, de ennek is csak arra futja, hogy álróplapokat hamisít.)

S még egy apróság: a megváltósághoz az sem árt, ha valaki Isten fia. Vagy nagyon jó dalokat tud énekelni. Ha van Ige!

Bodó L.

A Magyar Rádió és Televízió heti műsora 1990. február 5-től február 11-ig

HÉTFŐ

KOSSUTH RÁDIÓ

8.20: A hét zeneműve. 8.50: A hét költője. 9.00: Napközben. 11.05: Hagyományápolók. 11.37: Kék öböl. J. Steinbeck regénye. 12.45: Kell vagy nem kell? 13.00: Klasszikusok délidőben. 14.05: Atalakulás vagy átmentés. 14.35: Kóruspódium. 15.00: Szépirpdalmi Figyelő. 15.30: Zenei Tükör. 16.00: Tizenhat óra. 16.15: Miska bácsi negyedórája. 16.30: Nyitnikék. 17.00: Eco-mix. 17.30: Nóták. 17.55: Ipargazdák. 18.05: Láttuk, hallottuk, olvastuk. 18.30: Esti Magazin. 19.15: Sportvilág. 19.40: Hollós Máté népdalfeldolgozásaiból. 19.50: Gong. 20.00: Első kézből. 21.00: Rádió Kabarészínpada. 22.00: Hírvilág. 22.30: Archívumok mélyéről. 23.45: Kamaramuzsika.

PETŐFI RÁDIÓ

8.05: Rivaldafényben. 9.05: Irodalmi világjárás. 9.35: Filmzene. 10.00: Magyarán szólva. 10.15: Színészek énekelnek. 11.05: Hogy tetszik lenni? 11.35: Dzsesszmuzsika. 12.10: Nóták. 12.53: Kis magyar néprajz. 13.05: Slágermúzeum. 14.00: Kettőtől ötig . . . 17.05: Kölyökrádió. 17.30: Ötödik sebesség. 18.30: Pop-regiszter. 19.05: Vissza... 19.35: Sikerlista. 20.05: Kossuth-szobor a Capitoliumon. 21.05: Operettparádé. 22.00: Rólunk van szó! 22.05: Rockújság. 23.10: Sporthíradó. 23.20: Örökzöld filmmelódiák.

BARTÓK RÁDIÓ

14.39: Thomas: Mignon. Háromfelvonásos opera. 17.53: Versenyművek. 18.30: Állatok – nálatok. 19.05: Angol társalgás. 19.20: Alapfokú német társalgás. 19.35: Zenekari muzsika. 20.30: Kapcsoljuk a 6-os stúdiót. 22.00: Operaáriák. 22.30: Agyátültetés. 23.10: Dzsesszmelódiák. 23.29: A hét zeneműve.

MAGYAR TELEVÍZIÓ

TV 1.

8.25: Képújság. 8.30: Tetthely. NSZK bűnügyi film. 10.05: A nyugdíjasnak sosincs ideje. NDK tévéfilm. 10.30: Delta. 11.55: Képújság. 16.30: Képújság. 16.40: Déli videójúság. 16.50: Hírek román nyelven. 16.55: Mi legyek? 17.45: Számadás. 18.00: Egy szó, mint száz. 18.45: Reklám. 18.50: Esti mese. 19.00: Cimbora. 19.20: Reklám. 19.30: Híradó. 20.00: Reklám. 20.05: Választási műsor. – Szabad Demokraták Szövetsége. 20.15: Családi kör. 21.05: Választási műsor. – Fiatal Demokraták Szövetsége. – Magyarországi Zöld Párt. 21.15: Panoráma. 22.00: Reklám. 22.05: Szülőföldem: Zámoly. – Csoóri Sándor. 22.45: Híradó 3.

TV2.

17.00: Képújság. 17.15: Tv2. Benne: Reklám. – Riportok. – Időjárás. – Zene. 17.45: Torpedó. 18.00: Hétfőn hatkor. 18.25: Gyerekeknek. 19.00: Szimfónia. Francia tévéfilmsorozat. 19.51: Tv2. 20.00: Körzeti tévéstúdiók műsora. – Budapest – Pécs – Szeged. 20.55: Tv2. 21.00: Híradó. 2. 21.20: Tv2. 21.30: Telesport. 23.00: Tv2. Napzárta.

KEDD

KOSSUTH RÁDIÓ

8.20: Szonda. 8.50: Külpolitikai figyelő. 9.00: Napközben. 11.05: Népek zenéje. 11.37: Kék öböl. J. Steinbeck regénye. 12.30: Ki nyer ma? 12.45: Intermikrofon. 13.00: Klasszikusok délidőben. 14.05: PAF-műsor. 14.35: Dzsesszmelódiák. 14.55: Borisz Paszternak versei. 15.00: Ezredforduló. 15.37: Fúvószene. 16.00: Tizenhat óra. 16.15: Muzsikáló természet. 16.20: Veszszőparipáink. 17.00: Tér-idő. 18.05: Láttuk, hallottuk, olvastuk. 18.30: Esti Magazin. 19.15: Sportvilág. 19.45: Daróci Bárdos Tamás: Lakodalmi koszorú. 20.00: Magyar zene estje. 22.00: Hírvilág.

PETŐFI RÁDIÓ

8.05: Rivaldafényben. 9.05: Társalgó. 10.05: Operettnyitányok. 11.05: Helykereső. 11.20: Apró-cseprő – gyerekekről. 11.41: Ki kopog? 12.10: Asztali muzsika. 13.05: Popzene sztereóban. 14.00: Betűtenger. 15.05: Csúcsforgalom. 17.05: Tárcsázz! 17.30: Helykereső. 18.30: Popregiszter. 19.05: Táncházi muzsika. 19.30: Daráló. 20.00: Másvilág. 21.05: Erdélyi beszélgetés. 21.15: Rólunk van szó! 21.20: Embertan – középhaladóknak. 22.00: Nótakedvelőknek. 23.10: Sporthíradó. 23.20: A dzsessz története.

BARTÓK RÁDIÓ

15.00: Zenekari muzsika. 16.05: Helsinki Biennálé. 17.10: Zenekari muzsika. 17.51: II. Budapesti Nemzetközi Kórusverseny. 18.30: A Magyar Rádió szerbhorvát nyelvű nemzetiségi műsora. 19.35: Wagner-műveiből. 21.09: Sikerlemezek CD-n. 21.56: Rádiószínház. – A két Bolyai.

MAGYAR TELEVÍZIÓ

TV 1.

8.25: Az én kortársaim. Tévéfilm. 9.45: Képújság. 9.50: Telelottó. 9.55: Az én kortársaim. 2. rész. 10.55: Panoráma. 11.40: Képújság. 16.30: Képújság. 16.40: Pannon Krónika. 16.50: Hírek német nyelven. 16.55: Szegedi Körzeti Stúdió román nyelvű nemzetiségi műsora. 17.25: RTV Közönségszolgálat. 17.30: Szám-adás. 17.45: Sherlock Holmes és doktor Watson kalandjai. Szovjet tévéfilmsorozat. 19.05: Reklám. 19.10: Esti mese. 19.20: Reklám. 19.30: Híradó. 20.00: Reklám. 20.05: Választási műsor. – Keresztény Nemzeti Unió. – Politikai Foglyok Országos Szövetsége. 20.15: A klinika. NSZK tévéfilmsorozat. 21.00: Választási műsor. – Magyar Egészség Párt. – Magyar Legitimista Párt. 21.10: Reklám. 21.15: Stúdió '90. 22.00: Mesterdallamok. 22.25: Híradó 3.

TV2.

17.00: Képújság. 17.15: Tv2. Benne: Reklám. – Riportok. – Időjárás. 18.00: Telesport. 18.25: Gyerekeknek: Atomhangya. Amerikai rajzfilm. 19.00: Esélytelen. Csehszlovák film. 20.30: Fejezetek az első világháborúból. Amerikai dokumentumfilm-sorozat. 21.00: Híradó 2. 21.15: Kolozsvári Grandpierre Emil. Hungária Kávéház. Magyar–NSZK film. 22.40: Gondolkodó. 23.25: Tv2.

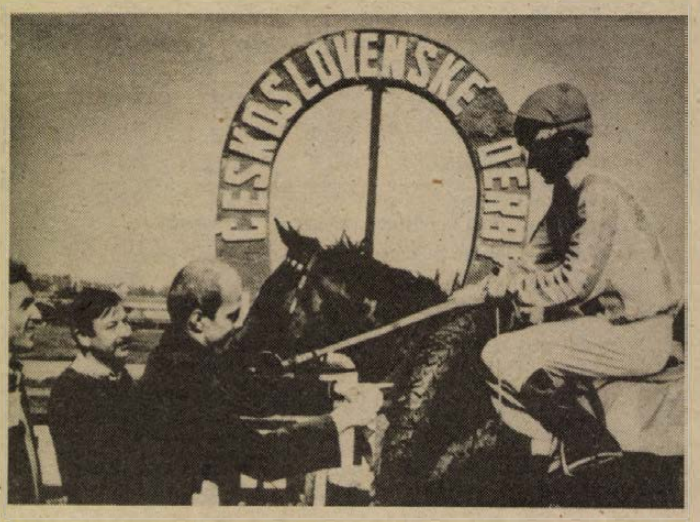

Esélytelen (csehszlovák film), kedd, 19 óra

SZERDA

KOSSUTH RÁDIÓ

8.20: Gazdasági magazin. 8.50: Külpolitikai figyelő. 9.00: Napközben. 11.05: Népdalkörök énekelnek. 11.37: Kék öböl. Regény folytatásokban. 12.45: Törvénykönyv. 13.00: Klasszikusok délidőben. 14.05: Irodalmi összeállítás. 14.34: Hollywoodi filmslágerek. 15.00: A Népzenei Hangos Újság melléklete. 16.00: Tizenhat óra. 16.15: Zeneiskolások muzsikálnak. 16.25: Ország–város–híres ember. Telefonos nyereményjáték. 17.05: Poggyász. 17.55: Ipargazdák. 18.05: Láttuk, hallottuk, olvastuk. 18.30: Esti Magazin. 19.15: Sportvilág. 19.40: Népdalfeldolgozások. 19.50: Gong. 20.00: Mondd, Te kit választanál? 20.59: Homokzsák-keringő. Hangjáték. 22.00: Hírvilág. 22.30: Történelmi párhuzamok. 22.40: Kiszorítósdi. 23.10: Operaest.

PETŐFI RÁDIÓ

8.05: Strauss-művek. 9.05: Színész vagyok, énekelek. 10.05: Hajszálgyökerek. 10.20: Magnósok, figyelem! 11.05: Családi tükör. 11.35: Rólunk van szó! 11.40: Jöjj ki, napocska. 12.10: Nóták. 13.05: A tegnap slágereiből. 14.00: Leltár . . .?! 15.05: Zenerulett. 17.05: Kölyökrádió. 17.30: Ötödik sebesség. 18.30: Popregiszter. 19.05: Garázs. 19.35: Egy hajóban. 20.05: Albumajánlat. 21.05: Kívánságműsor. 22.07: A lakók. Regény.

BARTÓK RÁDIÓ

17.13: Operaáriák. 17.30: Zenéközelben a magnósok. 18.30: Az MR szlovák nyelvű nemzetiségi műsora Szegedről. 19.05: Spanyol nyelvlecke kezdőknek. 19.20: Angol társalgás középhaladóknak. 19.35: Bach: Máté passió. 22.35: Fúvós Fórum. 23.09: Bemutatjuk Egberto Gismonti új dzsesszlemezét.

MAGYAR TELEVÍZIÓ

TV 1.

8.55: Képújság. 9.00: Tenger és kaland. NSZK dokumentumfilm. 9.45: ZOOM – YOUR English Magazin. 10.15: Stúdió, '90. 11.00: Képújság. 16.50: Képújság. 17.00: Déli videójúság. 17.10: Hírek szlovák nyelven. 17.15: Legyen a vendégem! Rátonyi Róbert műsora. 17.45: Európai kisebbségek. Szlovén–baszk film. 18.15: Új Reflektor Magazin. 19.05: Reklám. 19.10: Esti mese. 19.20: Reklám. 19.30: Híradó. 20.00: Reklám. 20.05: Választási műsor. Magyar Veteránok Pártja. Magyar Október Párt. 20.15: Ezek a fiatalok. Magyar film. (FF). 21.40: Választási műsor. Magyar Radikális Párt. Kereszténydemokrata Néppárt. 21.50: Reklám. 21.55: Új Világ. 22.40: Híradó 3.

TV2.

17.00: Képújság. 17.15: Tv2. Benne: Reklám. – Riportok. – Időjárás. – Zene. 17.45: Torpedó. Telefonos játék. 18.00: Telesport. 18.25: Gyerekeknek! 18.47: Tv2. 19.00: Senki nem tér vissza. Olasz–francia–magyar filmsorozat. 1. rész. 20.33: Tv2. Benne: Rockkalapács. 21.00: Híradó 2. 21.20: Tv2. 21.30: Napzárta. 22.15: Az én XX. századom. Magyar film. 23.55: Tv2.

CSÜTÖRTÖK

KOSSUTH RÁDIÓ

8.50: Külpolitikai figyelő. 9.00: Napközben. 11.05: Citeraszó. 12.45: Válaszolunk hallgatóinknak. 13.00: Klasszikusok délidőben. 14.05: Az Állami Népi Együttes műsorából. 15.00: Szóról szóra. 16.00: Tizenhat óra. 16.15: Kíváncsiskodó. 16.45: Labirintus. 17.00: Megszámláltatunk. 17.30: Brahms: Szerelmi dalkeringők. 17.55: Ipargazdák. 18.05: Láttuk, hallottuk, olvastuk. 18.30: Esti Magazin. 19.23: Sportvilág. 19.40: Népdalkórusok. 19.50: Újraolvasva. 20.00: Mondd, Te kit választanál? 21.00: Goldmark Károly: Emlékek életemből. 21.46: Filmzene. 22.00: Hírvilág. 22.30: Korkóstoló. 23.00: Régi magyar táncmuzsika. 23.20: Régi híres előadók lemezeiből.

PETŐFI RÁDIÓ

8.05: Rivaldafényben: könnyűzene. 9.05: „Zárójelentés". Bemutatjuk Mácsai Pál új lemezét. 10.05: Hajszálgyökerek. 10.20: Operaslágerek. 10.50: Peres, poros iratok. 11.05: A mi korunkban. Műsor nyugdíjasoknak. 11.25: Gramofonsztárok. 12.10: Hallgató nóták. 13.05: Nosztalgiahullám. 14.00: Lelátó. 14.30: Szőke Kató portré. 15.05: Kapcsoljuk a 22-es stúdiót. 15.20: Bemutatjuk Nana Mouskouri új lemezét. 16.00: Játék tízezer forintért. 17.05: A mi utcánk . . . – A Dohány utca. 17.30: Gordiusz. 18.30: Pop-regiszter. 19.05: Jut eszünkbe . . . 19.35: A Poptarisznya dalaiból. 20.20: Drót. Nemzetközi telefonos műsor. 21.05: Szobotka Tibor novelláiból. 21.26: Nóták. 22.00: Kner-kabaré. 23.10: Az ED-DA együttes karácsonyi hangversenye.

BARTÓK RÁDIÓ

16.05: A Rádió Dalszínháza. Sancho Panza szigete. 17.06: Carlo Maria Giulini vezényel. 18.30: Az MR román nyelvű nemzetiségi műsora. 19.05: Társadalom és iskola. 19.35: Operatörténeti érdekességek. 21.00: Nagy mesterek kamarazenéjéből. Közben: 21.25: Külföldi tudósoké a szó. 22.15: Napjaink zenéje. 23.20: A Noszty fiú esete Tóth Marival.

MAGYAR TELEVÍZIÓ

TV 1.

9.00: Képújság. 9.05: Nijinsky emlékére. Angol balettfilm. (ism.). 9.40: Szia, Mami! 10.10: A nyugdíjasoknak sosincs ideje. NSZK tévéfilmsorozat. 10.35: Mozgató. Torna mozgáskorlátozottaknak. 10.40: Képújság. 16.35: Képújság. 16.45: Pannon Krónika. 16.55: Hírek szerbhorvát nyelven. 17.05: Hármas csatorna. 17.50: Szép magyar tánc. Legényesek. 17.55: Kozmosz. Amerikai dokumentumfilm-sorozat. 19.00: Reklám. 19.05: Esti mese. 19.15: Lottósorsolás. 19.20: Reklám. 19.30: Híradó. 20.00: Reklám. 20.05: Választási műsor. Magyar Liberális Néppárt. Magyarországi Szociáldemokrata Párt. 20.15: Szomszédok. Teleregény. 20.45: Választási műsor. Magyar Szocialista Munkáspárt. Független Kisgazda, Földmunkás és Polgári Párt. 20.55: Reklám. 21.00: Hírháttér. 21.45: Képes nóták kívánságműsora. 22.15: Egy golyó a szívbe . . . Tévéfilm. 23.50: Híradó 3.

TV2.

17.00: Képújság. 17.15: Tv2. Benne: Reklám. – Riportok. – Időjárás. – Zene. 17.45: Torpedó. Telefonos játék. 18.00: Telesport. 18.25: Gyerekeknek. Az elsüllyedt világok. 18.52: Tv2. 19.00: Ketten a könnyek szigetén. Szovjet film. 20.27: Tv2. 20.35: Fejezetek az I. világháborúról. Amerikai dokumentumfilm-sorozat. 21.00: Híradó 2. 21.20: Tv2. Benne: Nézze meg az ember! 21.50: Napzárta. 22.30: Belfegor, avagy a Louvre fantomja. Francia tévéfilmsorozat. (ism.). 22.57: Tv2. 23.00: Nézőpont. Filmszemle után. Kb.: 23.30: Tv2.

PÉNTEK

KOSSUTH RÁDIÓ

8.20: Tudomány és gyakorlat. 8.50: Külpolitikai figyelő. 9.00: Napközben. 11.05: Népdalok, néptáncok. 11.32: Beszélgetés. Vaszilij Suksin elbeszélése. 12.45: A Föld, amelyen élünk. 13.00: Klasszikusok délidőben. 14.05: A Magyar Rádió körzeti stúdióinak műsoraiból. 14.35: Daloló, muzsikáló tájak. 15.00: Magyar Irás. A Rádió irodalmi hetilapja. 15.50: Tóth Árpád versei. 16.00: Tizenhat óra. 16.15: Hangoló. 17.00: Orvosi tanácsok. 17.05: A társadalom peremén. 17.30: Filmzene. 18.05: Láttuk, hallottuk, olvastuk – az irodalomról. 18.20: Levelekre röviden. 18.30: Esti Magazin. 19.15: Sportvilág. 19.40: Zobordiéki népdalok. 19.50: Gong. 20.00: Tudósok a közéletben. 20.30: Régi híres énekesek műsoraiból. 21.00: Kilátó. A Rádió világirodalmi hetilapja. 21.45: Hajszálgyökerek. 22.00: Hírvilág. 22.30: Mérleg.

PETŐFI RÁDIÓ

8.05: Az izraelita felekezet negyedórája. 8.20: Rivaldafényben. 9.05: Tea hármasban. 10.00: Kertbarátok műsora. 10.05: Idősebbek hullámhosszán. 11.05: „Ó, ó, ó nagymami . . ." 12.10: Nóták. 12.53: Édes anyanyelvünk. 13.05: Pophullám. 14.00–16.55: Péntektől – péntekig. 17.05: Kölyökrádió. 17.30: Ötödik sebesség. 18.30: Pop-regiszter. 19.05: Garázs. 19.35: Zenés hallomások és vallomások. 21.05: Újdonságainkból. 21.30: Cigányfélóra. 22.00: Népdalkörök pódiuma. 22.30: „Ahogy mi zenélünk." 23.10: Sporthíradó. 23.20: Késő esti könnyűzene.

BARTÓK RÁDIÓ

14.23: Mozart: Don Giovanni. Kétfelvonásos opera. 16.05: Újraolvasva. 17.44: Borisz Paszternák versei. 17.49: Petrovics Emil műveiből. 18.30: A Gordiusztól kérdezték . . . 19.05: Dallamok nyomában. 19.35: Zenekari muzsika. 20.30: Rádióhangversenyekről. 21.00: Felejthetetlen hangversenyek. 22.32: Barokk muzsika. 23.27: Zenei panoráma.

MAGYAR TELEVÍZIÓ

TV 1.

9.00: Képújság. 9.05: Foglalkozása: operatőr. Giuseppe Rotunno. Angol film. – ism. 9.35: Az isztambuli vonat. Olasz–magyar filmsorozat. 4. rész. 10.35: Képújság. 16.50: Képújság. 17.00: Péntek délután. 17.00: Évgyűrűk. Nyugdíjasok műsora. Kb.: 17.40: Riportfilm. 17.55: Reklám. Kb.: 18.00: Ablak. Közéleti szolgáltató műsor. 19.10: Esti mese. 19.20: Reklám. 19.30: Híradó. 20.00: Reklám. 20.05: Választási műsor. Pártonkívüliek Pártja. Baloldali Revízió Pártja. 20.15: Egy este az Örökzöld-klubban. 20.45: Választási műsor. Szociáldemokrata Párt. Keresztényemokraták Szövetsége. 20.55: Reklám. 21.00: Hivatásból elégtelen. Kanadai tévéfilm. 21.50: Vers mindenkinek. 21.55: XX. századi portrék. Külföldi televíziók műhelyéből. Az ember a filmek között. Alfred Hitchcock. Amerikai dokumentumfilm. 22.50: Híradó 3.

TV2.

17.00: Képújság. 17.15: Tv2. Benne: Reklám. – Riportok. – Időjárás. – Zene. 17.45: Torpedó. Telefonos játék. 18.00: Telesport. 18.25: Tom és Jerry. Amerikai rajzfilmsorozat. ism. 19.00: Senki nem tér vissza. Alba de Cespedes Magyarországon „Lányok" címmel 1939-ben megjelent – regénye alapján készült olasz–francia–magyar filmsorozat. 2. rész. 20.35: Tv2. Benne: Mesél a Filmhíradó. 21.00: Híradó 2. 21.20: Tv2. 21.30: Napzárta. 22.15: Fred Zinnemann-sorozat. Délidő. Amerikai westernfilm.

SZOMBAT

KOSSUTH RÁDIÓ

8.30: Családi tükör. 9.05: Színes népi muzsika. 10.05: Ismét – a javából! 12.30: Kontinensek – szántóföldek. 13.00: Klasszikusok délidőben. – Zeneparádé. 13.49: Énekeljünk együtt! 14.10: Ipargazdák. 14.20: Mindennapi irodalmunk. 14.50: Altáriák. 15.00: A világlíra gyöngyszemei. 15.10: Új Zenei Újság. 16.00: 168 óra. 17.30: A szülőföld muzsikája. 18.45: Szemle. Tallózás hetilapokban és folyóiratokban. 19.10: Rólunk van szó! 19.15: Rádiószínház bemutatója. 20.27: Holdfény Cascaisban. 21.01: Michelangelo és a zene. 21.45: Hajszálgyökerek. 22.00: Hírvilág. 22.20: Sporthíradó. 22.35: Európa hangversenytermeiből.

PETŐFI RÁDIÓ

8.05: Föld-adta sors. 8.30: Népszerű muzsika – világhírű előadók. 9.05: Don Juan visszatér. 9.50: Népszerű dallamok fúvósok tolmácsolásában. 10.00: Oxigén. 12.10: Jó ebédhez szól a nóta. 13.05: Daráló. 13.35: Hangok és visszhangok. 14.00: Magunkat ajánljuk. 14.00: Sublót. 14.45: Magyarán szólva. 15.05: Szenvedélyes színház. – Utolsó riport Major Tamással. 3. rész. 16.05: Rácsos panoptikum. 16.35: Apaság egy estére – hangjáték. 17.05: Tip-top parádé. 17.30: Látogatás a múltunkban. 18.30: Slágerlista. 19.05: Heavy metal kedvelőinek. 19.50: Nótafelvételekből. 20.38: Csillagtűz – dokumentumműsor. 21.05: Kálmán Imre: Marica grófnő. 22.45: Dzsesszmuzsika. 23.10: Sporthírek. 23.15: Éjszakai koktél.

BARTÓK RÁDIÓ

14.50: Népdalkórusok, hangszerkettősök. 15.05: Lemezbörze helyett. 16.05: Operaáriák. 16.22: A Rádió lemezalbuma. 17.32: Bemutató – komolyzenei újdonságainkból. 18.27: Krisztinavárosi madrigál. 4. rész. 19.05: Mindennapi irodalmunk. 19.35: Kapcsoljuk a Zeneakadémia nagytermét . . . Kb.: 21.40: Holnap közvetítjük. Kb.: 22.00: Hangszerszólók. 22.32: Találkozásom a népzenével. 23.17: A Noszty fiú esete Tóth Marival.

MAGYAR TELEVÍZIÓ

TV 1.

8.10: Képújság. 8.15: Tévétorna gyerekeknek. 8.20: Maci Laci első karácsonya. Rajzfilmsorozat. 8.40: Cimboraság. – Lázár Ervin. 9.10: Hangvilla. 9.40: A klinika. NSZK tévéfilmsorozat. 7. rész. 10.25: Holmi? Ifjúsági magazin. 11.25: A pécsi körzeti stúdió német nyelvű nemzetiségi magazinja. 11.55: Képújság. 14.45: Képújság. 14.55: Kutyaélet. Olasz film. 16.30: Az angol ház. Angol ismeretterjesztő filmsorozat. 4. rész. 16.55: Van benne valami. – Barkochbajáték. 17.40: Betűreklám. 17.45: Jogi esetek. 18.30: Szomszédok. Teleregény. 73. fejezet. 19.05: Reklám. 19.10: Esti mese. 19.20: Reklám. 19.30: Híradó. 20.00: Reklám. 20.05: Borisz Paszternak születésének évfordulóján 3 versével emlékezünk rá. 20.15: Rebecca. Amerikai film. 22.20: Reklám. 22.25: Vera Chytilová sorozat. Paradicsomi fák gyümölcse. Csehszlovák film. Kb.: 24.00: Híradó 3.

TV2.

14.00: Képújság. 14.15: Tv2. Benne: Riportok. – Időjárás. – Zene. MOVI-krónika. 15.00: A sárkány szíve. Angol dokumentumfilm-sorozat. 11. rész. 15.52: Tv2. 16.00: Kölyökidő. Tízen innen, tízen túl . . . 16.25: Tv2. Benne: Reklám. – Riportok. – Időjárás. – Zene. 17.00: Nyelvlecke. A Children's television Workshop (USA) szórakoztatóan tanulságos műsora kicsiknek és nagyoknak, angolul tudóknak. 18.00: Telesport. 18.25: Gyerekeknek. Csipcsup csodák. Holland rajzfilmsorozat. 18.41: Tv2. 19.00: Dempsey és Makepeace. Angol bűnügyi film. 19.44: Tv2. 20.20: Rockstúdió. 21.00: Híradó 2. 21.20: Tv2. 21.30: Napzárta. 22.15: Tv2. 22.20: Tisztogatás. Ausztrál tévéfilm. Kb.: 00.10: Tv2.

VASÁRNAP

KOSSUTH RÁDIÓ

8.30: Világóra. 9.00: Helyettem írták . . . 10.05: Énekszóval, muzsikával. 10.44: Az élő népdal. 10.54: Édes anyanyelvünk. 11.00: Gondolatjel. 12.20: Harminc perc alatt a Föld körül. 12.50: Vasárnapi jegyzet. 13.00: Radioton-korongok. 13.20: Mit üzen a rádió? 14.10: Művészlemezek. 15.10: Versek. 16.05: Komolyzenei lemezlovas. 17.00: Választó. 18.00: Mese-zene gyerekeknek. 18.40: Radioton-korongokról. 18.45: Remekírók hangszalagon. – Karamazov testvérek. 20.39: Filmzene. 20.59: Versek. 21.14: Országos Népzenei Találkozó. 22.00: Hírvilág. 22.25: A Keller vonósnégyes játszik. 23.31: Régi híres orosz énekesek.

PETŐFI RÁDIÓ

8.05: A Gyermekrádió bemutatója. 8.44: Az MRT gyermekkórusa énekel. 9.05: Bemutatjuk Marilyn Monroe új lemezét. 9.50: Filmzene. 9.59: Amikor vezérigazgató voltam. Rádiójáték. 12.03: Jó ebédhez szól a nóta. 13.05: Mikrofon-próba. 14.00: Szerpentin. 15.05: Táskarádió. 16.00: Poptarisznya. 21.05: Szobotka Tibor novelláiból. 21.27: Társalgó. 22.22: Dzsessz a 60-as években. 23.15: A heavy metal kedvelőinek.

BARTÓK RÁDIÓ

18.30: Az MR szerbhorvát nyelvű nemzetiségi műsora Pécsről. 19.05: Az MR német nyelvű nemzetiségi műsora Pécsről. 19.35: Schubert: g-moll vonósnégyes. 20.00: Donizetti: Az ezred lánya. 21.54: Telemann: a-moll szvit. 22.20: Országok, tájak népzenéje. 22.35: Nevek ürügyén. 23.35: Zenei Panoráma.

MAGYAR TELEVÍZIÓ

TV 1.

8.55: Családi torna. Kéménymesék. Óvodások műsora. Benne: Lolka – Bolka. Lengyel rajzfilm. Ferkó és a pelikán. Csehszlovák rajzfilm. 9.20: Az elsüllyedt világok. Francia rajzfilmsorozat. 9.45: Utazz velünk! – Magyarországon. 10.25: Játsszunk bábszínházat! Gyermekbábosok VIII. tévéfesztiválja. 9. rész. 10.55: Röplabda Gála. Magyar válogatott – külföldi játékosok csapatának mérkőzése. Közvetítés Kaposvárról. 12.20: Képújság. 14.35: Képújság. 14.45: RTV Közönségszolgálat. 14.50: Az akrobatika királynői. Kínai cirkuszfilm. – ism. 15.40: Betűreklám. 15.45: Húzzad, húzzad muzsikásom . . . Folkzenekarok vetélkedője. III. elődöntő. 16.45: Reklám. 16.50: A kristálytükör meghasadt . . . Dokumentumfilm. 17.20: A hosszú, fehér felhő országa. 18.10: Reklám. 18.15: Delta. Tudományos híradó. 18.45: Reklám. 18.50: Esti mese. 19.00: A HÉT. 20.00: Híradó. 20.15: Néhány perc Kabos Gyulával. Két nászéjszaka története. 20.35: Soha, sehol, senkinek. Magyar film. 22.05: Reklám. 22.10: Telesport. 22.25: Homérosztól Bartókig. Beszélgetés a 70 esztendős Ujfalussy Józseffel. 23.05: Képújság.

TV2.

9.00–12.00: TÉVÉMAGISZTER. A Művelődési Főszerkesztőség műsora.

14.00: Képújság. 14.15: Tv2. Benne: Riportok. – Időjárás. – Zene. Röntgen. Szociális és egészségügyi híradó. 15.00: Szimfónia. Francia tévéfilmsorozat. 5. rész. ism. 16.55: Tv2. 17.00: Álljunk meg egy szóra! Grétsy László és Vágó István nyelvművelő műsora. 17.10: Tv2. Benne: Wurlitzer. ABBA együttes. Lant és kard. 40 éves a Honvéd együttes. – Reklám. – Riportok. – Időjárás. 18.25: Benedek Elek meséi. Magyar mesefilm. Népek meséi. A két testvér. Román rajzfilm. 18.50: Tv2. 19.00: Bertolt Brecht: Galilei élete. Példázat két részben. A miskolci Nemzeti Színház előadása, felvételről. 22.25: Májusi estek. Olasz dalok. Kb.: 22.45: Tv2. Napzárta.



Senki nem tér vissza, I. rész (olasz–francia–magyar filmsorozat), szerda, 19 óra

Kistermelők részére

bábolnai naposcsibék

1990-re megrendelhetők!

Fajtánként 1000 db feletti megrendelés esetén házhoz szállítjuk.

Megnevezés	Házhoz szállítva (Ft/db)
TETRA–82 húshibrid június 30-ig	14,17
TETRA–SL tojóhibrid január 1.–május 31.	31,17
június 1.–december 31.	28,17
TETRA–SL kakas	7,17
TETRA–H	15,17
TETRA–H szülőpár	46,17

A naposcsibék mellett 18 hetes TETRA–SL előnevelt jérce is megrendelhető 150 Ft/db, valamint TETRA–H keltetőtojás 7,50 Ft/db egységáron. Az előnevelt jérce és a keltetőtojás szállítása a vevő feladata.

A megrendeléseket a következő címre kérjük elküldeni:

Mezőgazdasági Kombinát Baromfikereskedelem és Szaktanácsadás, 2943 Bábolna.

Telex: 226555, 27-211, telefon: 06 (34) 69-111, 69-333.

Nálunk pénzére megkapja a lehetséges legmagasabb kamatot!

egy biztos pont...

A BARANYA MEGYEI TAKARÉKSZÖVETKEZETEK AZ ALÁBBI KAMATOT FIZETIK KEDVES UGYFELEIKNEK:

NETTÓ 14%
- A LÁTRA SZÓLÓ (bármikor fölvehető) TAKARÉKBETÉTRE,
- AZ ÁTUTALÁSI BETÉTSZÁMLA egyenlegére,
- AZ ELSZÁMOLÁSI SZÁMLÁN levő pénzekre (ez kb. 6%-kal magasabb az ezekre a számlákra általában adott átlagos pénzintézeti kamatnál).

A 14% kamat teljes egészében, levonás nélkül kifizetésre kerül, ezzel a jogszabály által engedélyezett legmagasabb kamatot biztosítjuk ezekre a betétekre.

BRUTTÓ 22%, NETTÓ 17,6%
A 3 HÓNAPOS LEKÖTÉSŰ PÉNZTÁRJEGY évi bruttó 22%-kal kamatozik. Ez a legkedvezőbb befektetés a rövid időre lekötött pénzek esetében.

BRUTTÓ 25%, NETTÓ 20%
AZ 1 ÉVRE LEKÖTÖTT TAKARÉKBETÉT.
Ugyfeleinknek igy nem kell pénzüket több évre, kiszámithatatlan változásoknak kitéve lekötniük. Egy év után is tisztán évi 20%-kal kamatozik betétjük, 1%-kal magasabb kamattal, mint egyes pénzintézeteknél.

BRUTTÓ 25,6%, NETTÓ 20,5%
GÉPKOCSI ELŐTAKARÉKOSSÁGI BETÉT.
A takarékszövetkezeteknél gépkocsit befizető ügyfelek a gépkocsi vételárának nagyobb részét ilyen betétben helyezhetik el, ez a pénz egy év után – ha gépkocsivásárlásra fordítják – a ma kapható legmagasabb (a forgalomban levő különféle letéti jegyeknél is magasabb) kamatot biztosítja.
A fenti magas kamatokon túl mi udvarias, gyors kiszolgálást, maximális diszkréciót is biztosítunk Önnek.
Takarékszövetkezetünk minden tekintetben a lakosság bankja!
Állnak rendelkezésére kirendeltségeink, hogy minderről személyesen is meggyőződhessen.

BARANYA MEGYEI TAKARÉKSZÖVETKEZETEK.

ROBOTRON KÖNYVELŐGÉPEK FELÚJÍTVA, GARANCIÁVAL, SZERVIZELLÁTÁSSAL OLCSÓ ÁRON ELADÓK!
Típusaink:
ROBOTRON 1711,
ROBOTRON 1715,
ROBOTRON 1720,
ROBOTRON 1372,
ROBOTRON 5110,
ROBOTRON 5120,
ROBOTRON 5130.
MEGRENDELHETŐ: ELEKTRONIKA SZERVIZ KFT., 7616 PÉCS, PF.: 3.
TELEFON: 72/25-050, TELEX: 12-797.

A Tolna Megyei Tanácsi Építő- és Szerelőipari Vállalat

TOTÉV

a pécsi Kertvárosban épülő posta

műszaki építéséhez felvesz

kőműves-, ács-, kubikosbrigádokat

BÉREZÉS MEGEGYEZÉS SZERINT.

Jelentkezni a helyszínen lehet.

Cím: Pécs, Kertváros, Hajdú utca, Buzás István művezetőnél.

FELVÉTELRE KERESUNK
4 órás munkaidőre magyarul és németül egyaránt
jól gépelő munkaerőt
Lehet nyugdíjas is.
„Nyugati vegyesvállalat" jeligére a Hunyadi úti hirdetőbe.

A kaposszekcsői Kossuth Mg.Tsz.

felvesz

1 fő műszakvezetőt-inszeminátort a tehenészeti telepére
1 fő üzemanyagkutast a központi telepére

Jelentkezni személyesen, írásban vagy telefonon a termelőszövetkezet elnökénél, főagronómusánál, főállattenyésztőjénél.

Levélcím: Kossuth Mg. Tsz. 7361 Kaposszekcső
Telefon: 74/66-440

És most... az SZJA

...aztán?

Most Önhöz szólunk, aki nem vállalkozik, „csak" keres. Ha személyi jövedelemadó bevallást kell készítenie, mára már biztosan hozzájutott a bevallási egységcsomaghoz és a szükséges igazolásokhoz.
Tanulmányozza át figyelmesen az útmutatót, abban minden segítséget megtalál a kitöltéséhez. Itt csak arra hívjuk fel a figyelmét, hogy az Ön bevallási határideje:

MÁRCIUS 20.

de nem kell addig várnia! Különösen akkor nem, ha mi tartozunk Önnek. A visszajáró adóelőleget a bevallás benyújtásától számított 30 napon belül visszafizetjük. Ami a határidőt illeti, ugye, nem kell felhívnunk külön a figyelmét, hogy a késés pótlékfizetéssel jár? Végül, nem árt, ha számontartja a munkavállalókat érintő Önre vonatkozó fontos határidőket.

Együttműködésében bízik az

APEH
minden adófizető dolgozója

GGK Spot

A Szigetvári Konzervgyár vállalati tanácsa

pályázatot hirdet

a nyugállományba vonulás miatt megüresedő

igazgatói munkakör betöltésére

Az igazgatót a vállalati tanács meghatározott időre, 5 évre választja meg, amely meghosszabbítható.
A munkakör 1990. május 1-jétől tölthető be.
Az igazgató alapbérét és prémiumfeladatát a vállalati tanács határozza meg.

A vállalat „B" kategóriájú, 1200 dolgozót foglalkoztat.
Évi bruttó árbevétel: 1,4 milliárd forint.
Tevékenysége: zöldség-gyümölcs tartósítása és fém csomagolóeszköz gyártása.

Az igazgató feladata: a vállalati gazdálkodás hatékonyságának továbbfejlesztése, jelenlegi piacok megtartása és növelése, a vállalati dolgozók élet- és munkakörülményeinek javítása.

A munkakör betöltésének feltételei:
- egyetemi vagy főiskolai végzettség,
- 5 év vezetői gyakorlat,
- büntetlen előélet,
- az idegen nyelvtudással rendelkezők előnyben részesülnek.

A pályázat tartalmazza:
- részletes önéletrajzot,
- erkölcsi bizonyítványt (3 hónapnál nem régebbi),
- iskolai végzettséget, képzettséget igazoló okiratok fénymásolatát, valamint idegen nyelvismeretet tanúsító okirat fénymásolatát,
- a pályázat kiírásában megjelölt feladatok megvalósítására vonatkozó terveket, vezetői koncepciót, jövedelmi igényt.

A pályázatokat 1990. március 1-jéig lehet benyújtani a Szigetvári Konzervgyár személyzeti osztályvezetőjénél kettős borítékban, a belső borítékra csak „Pályázat" megjelölést kell ráírni.

Cím: 7900 Szigetvár, Széchenyi u. 60.

A pályázattal kapcsolatban felvilágosítást nyújt Békefi Lászlóné személyzeti osztályvezető a 70/10-011 számú telefonon és személyesen.

A pályázatok elbírálásáról az érdekeltek legkésőbb 1990. április 1-jéig írásban kapnak értesítést.

január 22 től

TÉLI VÁSÁR A KONZUM-BAN!

30-40% engedmény

PÉCSETT A LEGJOBB IRÁNY...

A RUHÁZATI SZINT AJÁNLATAI:
- ▼ kiskamasz öltöny 1660 Ft-tól 2330 Ft-ig,
- — női import ballonkabát 2400 Ft-ért,
- — LEVI'S férfi orkándzseki 3700 Ft-ért,
- — LEVI'S férfi farmering 1210 Ft-ért.
- ▼ Női szandálok 40% ENGEDMÉNNYEL, amíg a készlet tart!
- — Női olasz nyári körömcipők 2800 Ft-ért.

A VALDÍVIA SHOP AJÁNLATA:
- — Impuls Incognito parfümdezodor 246 Ft-ért.

AZ IPARCIKKSZINT KÍNÁLATÁBÓL:
- — repülőmodellek 32 Ft-tól 482 Ft-ig,
- — „játék" szövőszék 460 Ft-ért.
- ▼ DK diktafon 8490 Ft-ért,
- — Lenco lemezjátszó 5990 Ft-ért,
- — ágymelegítő 1790 Ft-ért.
- ▼ Márványasztalok, vázák és hamutartók különböző méretben és színekben megrendelhetők az ajándékosztályon.
- ▼ PB-gáz nyomáscsökkentő 530 Ft-ért,
- — R 40-es benzinmotoros fűnyíró 11 610 Ft-ért.

AZ ABC AJÁNLATÁBÓL:
- ▼ JAKOBS neszkávék:
- — CRONAT GOLD (100 g) 192 Ft-ért,
- — MOKKA PRESS (100 g) 165 Ft-ért.

JAKOBS SZEMESKÁVÉK:
- — SZEMESKÁVÉ (500 g) 349 Ft-ért,
- — MOKKA GRANDE (250 g) 165 Ft-ért,
- — MILDE NATUR (250 g) 165 Ft-ért,
- — GALA TROPICANA (250 g) 165 Ft-ért kapható a süteményes pultnál.
- ▼ Aerosolos Johnson háztartási tisztítószerek nagy választékban kaphatók a vegyi részlegen!

A PARFÜMÉRIA KÍNÁLATÁBÓL (Pécs, Jókai u. 5.):
- — Max Factor kőpúder 160 Ft-ért,
- — Fenjál szappan 160 Ft-ért,
- — Fenjál krémfürdő 490 Ft-ért.

VÁRJUK A KONZUMBAN!

Pécs, Kossuth tér

AGROBANK RT

AZ AGROBANK RT A PARTNERBANK A BANKPARTNER

Biztos befektetés – garantált biztonság!

Közületek, vállalkozók!

AZ AGROBANK RT.

legújabb betéti ajánlata:

15– 30 nap	16%
31– 60 nap	20%
61– 90 nap	21%
91–180 nap	25%
181–365 nap	26%
366 naptól	27%

Részletesebb felvilágosítással készséggel áll rendelkezésére pécsi fiókunk:

7622 Pécs
Somogyi B. u. 2.
T.: 72/24-799, 72/27-450

és szekszárdi irodánk:

7100 Szekszárd
Páskum u. 2.
T.: 74/15-045

A Baranya Megyei ZÖLDÉRT Vállalat

kiskereskedelmi bolthálózatába szakképzett vagy gyakorlattal rendelkező pénztárosokat keres felvételre.

Bérezés megegyezés szerint.

Jelentkezés:

Pécs, Megyeri út 66., kiskereskedelmi osztályon.

AGROBANK RT

AZ AGROBANK RT A PARTNERBANK A BANKPARTNER

BIZTOS BEFEKTETÉS – GARANTÁLT BIZTONSÁG

KÖSSÖN VELUNK ÉRTÉKPAPÍR-ELADÁSI ÉS -VISSZAVÁSÁRLÁSI SZERZŐDÉST! AZ AGROBANK RT.

az általa eladott értékpapírokat magasabb, garantált árfolyamon vásárolja vissza.

Az árfolyam növekedésének megfelelő éves hozamszintek:

15– 30 nap	17,5%
31– 60 nap	22,0%
61– 90 nap	24,0%
91–180 nap	26,0%
181–365 nap	28,0%
366 naptól	29,0%

Részletesebb felvilágosítással készséggel áll rendelkezésére pécsi fiókunk:

7622 PÉCS, Somogyi B. u. 2.
Telefon: 72/24-799
72/27-450

és szekszárdi irodánk:

7100 SZEKSZÁRD, Páskum u. 2.
Telefon: 74/15-045

TÁRSAT KERES

„KAPCSOLATTEREMTŐ" országos társkereső házastársat, élettársat, szabadidőpartnert közvetít. Válaszborítékért tájékoztatót küldünk. Levélcímünk: 7632 Pécs, 18. Pf.: 68.

Rendezett anyagi körülmények között élő, középkorú férfi megismerkedne szolid, de csinos, egyedülálló hölggyel. „Várlak 3661" jeligére a Hunyadi úti hirdetőbe.

48 éves nő keresi azt az 50—60 éves, józan életű, lakással rendelkező férfit, aki szeretetre vágyik. „Boldog öregség" jeligére a Hunyadi úti hirdetőbe.

55 éves, 163 cm magas, egyedül élő férfi házasság céljából megismerkedne hozzá illő, rendes, dolgozó hölggyel, aki nem dohányzó, józan gondolkodású, természetet és zenét kedvelő, házias, egyedül él, és szeret kertészkedni. Lakás szükséges. „Zöld levél" jeligére a Hunyadi úti hirdetőbe.

Független, csinos nő társat keres 45—50 éves, intelligens férfi személyében. „Reális igények 4104" jeligére a Hunyadi úti hirdetőbe.

37 éves, 160 cm magas, elvált nő egy gyermekkel megismerkedne jóképű, magas, vidám, önmagával és másokkal szemben is igényes, józan életű férfival, 40 éves korig. Fényképes levelek előnyben. „Megértés 4128" jeligére a Hunyadi úti hirdetőbe.

20 éves, 168/50, csinos, barna hajú lány keresi jó megjelenésű férfi ismeretségét. Ha te is úgy érzed, hogy hiányzik az életedből a jó barát, a mindenben megértő társ, kérlek, írj nekem. „Minden fényképes levélre válaszolok" jeligére a Hunyadi úti hirdetőbe.

Nem adoniszt, de intelligens, korrekt társat keres tartalmas kapcsolat reményében egy 46 éves, középvégzettségű nő. „Irányított vé'etlen" jeligére a Hunyadi úti hirdetőbe.

Élettársat keres 70 éves korig egy nyugdíjas, 67 éves özvegyasszony, egy józan életű, komoly férfi személyében. Anyagi körülmények rendezettek. Saját otthonomba várom azt, aki érzelmileg kötődne hozzám, magányát megosztaná velem. „Meleg otthon" jeligére a Hunyadi úti hirdetőbe.

Hetvenéves férfi jó anyagi körülményekkel keres egy 60—65 év közötti, teljesen egyedülálló asszonyt, aki hozzá költözne. Leveleket fényképpel várok. „Végső megoldás" jeligére a Hunyadi úti hirdetőbe.

33/160, erős testalkatú, gyermektelen, elvált szakmunkás nő keresi vidám természetű, de komoly életfelfogású, családcentrikus, rendezett anyagiakkal élő férfi ismeretségét. Házasság céljából. Kalandorok kíméljenek. „Várt találkozás" jeligére a Hunyadi úti hirdetőbe.

183/33, barna, nem dohányzó, vidám, családcentrikus, róm. kat. vallású, független férfi várja hasonló tulajdonságú és érzelmű, 22—28 év közötti, csinos, karcsú lány levelét. „Hóvirág 4149" jeligére a Hunyadi úti hirdetőbe.

Marosics József drávaszt'orai lakos. Megismerkednék házasság céljából egy korombeli nővel, 45 éves korig. „Hársfa" jeligére a Hunyadi úti hirdetőbe.

80 éves, egyedülálló férfi keresi hozzáillő hölgy ismeretségét élet- vagy házastársnak. Lakást biztosítok. „Gyermeke lehet" jeligére a Hunyadi úti hirdetőbe.

Barátot, társat keresek független, korrekt, 33—40 éves korig. 170 cm-nél magasabb, káros szenvedélytől mentes férfival. „Hóvirág 3940" jeligére a Hunyadi úti hirdetőbe.

60 éves özvegyasszony keresi korban hozzáillő özvegyember ismeretségét élettárs céljából, aki hozzám költözne, 60—65 éves korig. „Sohasem késő" jeligére a Hunyadi úti hirdetőbe.

50/175 cm magas, elvált, nem dohányzó, nem italozó szakmunkás vagyok. Megismerkednék jó alakú, természetet, otthont szerető hölggyel. Lakás, kocsi van. „Tavasz 4313" jeligére a Hunyadi úti hirdetőbe.

61 éves, barna, gépkocsival rendelkező, barkácsoló szakmunkás házasság céljából megismerkedne lakással rendelkező, független hölggyel. „Kertbarát" jeligére a Hunyadi úti hirdetőbe.

36/166, csinos, jó alakú, vidám természetű, gyermekszerető laboráns nő más lehetőség hiányában ezúton keresi korban hozzáillő férfiak ismeretségét. „Még nem késő" jeligére a Hunyadi úti hirdetőbe.

Csinos, karcsú, 37 éves, 160 cm magas, irodalom- és természetkedvelő, érettségizett, független nő társaság hiányában megismerkedne komoly, intelligens férfival, házasság céljából. „Harménia 4227" jeligére a Hunyadi úti hirdetőbe.

26/65/164, barna hajú, gyermekét egyedül nevelő nő társat keres józan életű, családcentrikus fiatalember személyében. Jelige: „Rossz egyedül", a Hunyadi úti hirdetőbe.

INTERMEZZO társkeresőnél gyorsan, diszkréten társat talál. 7608 Pécs, Pf.: 8.

Kulturált körülmények között élő, 36 éves, 179 cm magas, független fiatalember megismerkedne korban hozzáillő, a belső értékeket és érzelmeket is becsülni tudó hölggyel házasság céljából. „Szeretnélek megtalálni 246789" jeligére a Sallai utcai hirdetőbe.

175/47 éves, teljesen egyedül élő férfi vagyok, összkomfortos családi házzal, kocsival rendelkezem, káros szenvedélyektől mentes. Megismerkednék 40—50 év közötti nővel, aki házias és szereti a kerti munkát. „Ibolya 246773" jeligére a Sallai utcai hirdetőbe.

34/170, egyetemet végzett férfi társat keres diplomás, nem dohányzó lány személyében. Fényképes levelek előnyben. „Szimpátia 246777" jeligére a Sallai utcai hirdetőbe.

Magányos férfi vagyok, 54 éves, 170 cm magas. Szőke, jó megjelenésű nyugdíjas vagyok. Vidéken élek, szép, kertes családi házban. Keresem azt az asszonyt, aki otthonomba jönne hű, szerető feleségnek. (Pécshez közel.) Hasonló korban, 56 éves korig. Minden levélre válaszolok, fényképpel ellátva. Anyagiak nem érdekelnek. „Szeretném, ha újra visszajönnél 246714" jeligére a Sallai utcai hirdetőbe.

24 éves, magas, jó megjelenésű fiatalember rendezett anyagiakkal várja annak a kimondottan csinos, vidám, sokoldalú lánynak a levelét, aki szívesen megismerkedne vele. „Elfecsérelt évek" jeligére a Hunyadi úti hirdetőbe.

Az S. O. S. társkeresőnél az új évben is társat talál. Cím: Pécs, 7. Pf.: 12 7607.

Komlón segítünk a magányosokon. Keresse fel a „Szivárvány" társkeresőt. Féláras tarifa. Komló, Szilvás, Tanácsköztársaság u. 18., III. e. 12.

33/165, barna hajú, elvált, fiúgyermekét egyedül nevelő nő megismerkedne korban hozzáillő, vigkedélyű, józan gondolkodású férfival. Egy vagy két gyermek nem akadály. „Légy őszinte 246762" jeligére a Sallai utcai hirdetőbe.

26/165, barna, egyetemet végzett lány várja magas, lehetőleg diplomás férfi bemutatkozó levelét. „Hamupipőke 246725" jeligére a Sallai utcai hirdetőbe.

„AMOR" társ-, szabadidőpartner-közvetítés! Csak 300 Ft. Naponta 10—18 óráig. Pécs, Krisztina tér 23.

MOST induló repülőgépes tevékenységhez pécsi munkahellyel, azonnali belépéssel keresünk C-, E-kategóriájú, jogosítvánnyal rendelkező traktorosokat. Jelentkezni lehet a Bogádi „Zengő gyöngye" Mgtsz központi irodaházában. 7741 Bogád, Hirdi u. 1., a jogtanácsosnál. (357)

KÖZVÉLEMÉNYKUTATÁSHOZ szerződéses jogviszony keretében kérdezőbiztosokat keresünk Mohácson, Mohács környéki falvakban végzendő, kötetlen, kérdőíves felmérésekhez. Középfokú végzettségű, szabadidővel és gépkocsival rendelkező, elsősorban gyermektelen fiatal házaspárok, közeli barátok, vagy kollégák jelentkezését várjuk. Kérjük, levelükben tüntessék fel foglalkozásukat és egyéb adataikat is. A jelentkezéseket beérkezési sorrendben tudjuk elfogadni. Cím: Magyar Közvéleménykutató Intézet, dr. Pogány Csaba. 1373 Bp., Pf.: 587. (181)

A DDGÁZ Baranya Megyei Üzemigazgatósága számítástechnikai operátor-adatrögzítő munkakörbe IBM géphez, legalább 2 éves operátori gyakorlattal, munkaerőt keres. Továbbá közgazdasági végzettséggel számlázási előadót, középiskolai végzettséggel és gépirótudással adminisztrátort. Fizetés megegyezés szerint. Jelentkezés helye: Pécs, Légszeszgyár u. 11., informatikai csoportvezetőnél, illetve a főkönyvelőnél. (303)

A „Pécs M. Városi Tanács Egyesített Eü. Intézmények üzemi orvosa 11" és az „MT 01 I/22" feliratú bélyegzők

ELVESZTEK, LENYOMATUK ÉRVÉNYTELEN.

A PÉCS Városi Távközlési Uzem NOVELL hálózati környezetben működő IBM kompatibilis számítógépek mellé, hosszú távú szoftverfejlesztésekhez gyakorlott programozót keres. A fejlesztések már folyamatban vannak, ezért a következő rendszerszoftverismeretek szükségesek: NOVELL, FOXBASE, CLIPPER, TURBO PASCAL, BTRIEVE. Bérezés megegyezés szerint. Jelentkezés: Pécs, Rákóczi út 60. (12)

A DIAMANT Ip. Kisszövetkezet pécsi üzeme felvesz szakképzett vagy gyakorlattal rendelkező varrónőket, hosszú távon exporttermékek gyártására. Jelentkezni az üzem vezetőjénél Edison u. 11. sz. vagy 13-327-es telefonon lehet. (286)

Vízkutató és Fúró Vállalat kaposvári üzemvezetősége

FELVESZ:
fúrási szak- és betanított munkásokat.

Jelentkezés: VIKUV kaposvári üzemvezetősége, Kaposvár, Vörös Hadsereg u. 2., munkaügy.

Közületek, figyelem!

Tolna, Somogy, Baranya megye területén építő-, szak-szerelőipari szabad kapacitást ajánlunk fel 1990. II. negyedévben

- — kőműves,
- — hideg-, melegburkoló,
- — víz- és központifűtésszerelő,
- — épületasztalos szakmákban.

Építő- és Szerelőipari Kisszövetkezet, Dombóvár. Telefon: 74/66-426.

Távbeszélő-készülékek javítása, értékesítése

a Fürst S. u. 77. szám alatti Távközlési Javító- és Szerelőüzem gyorsjavító részlegénél.

Tel.: 72/27-036

„ATTIKA" Építőipari Kft. azonnali belépéssel FELVESZ:
- — kőműveseket,
- — ácsokat,
- — segédmunkásokat.

Jó kereseti lehetőség! Pécsiek előnyben! Jelentkezés személyesen, Pécs, Főiskola u. 13. sz. alatt.

RENDKÍVÜLI KEDVEZMÉNY!

Utazás Bécsbe február 9-én. 490 Ft + 10 schillingért!

MÁVTOURS, Pécs, Lenin tér 1. Tel.: 24-523.

Ne szalassza el a kivételes alkalmat!

SZUPER ÁRENGEDMÉNY! VISZONTELADÓK, KÖZULETEK, FIGYELEM!

Február 1-jétől a BZ 16 bolgár tipusú fúrógépet 4530 Ft helyett 2500 Ft-ért árusítjuk, amíg a készlet tart!

Cim: Baranyatrade Kereskedelmi Kft., nagykereskedelmi raktár, Pécs, Cserkút-plató, tel.: 72/32-599, 32-340.

Dolgozókat felvesznek

AZ ÉPGÉP—PANNON Gépgyártó Leányvállalat jó kereseti lehetőséggel felvesz: hegesztő szakmunkásokat, horizontál esztergályost, szerkezeti lakatos szakmunkásokat és segédmunkásokat. Jelentkezés az üzemvezetőnél. Telefon: 26-477/11 mellék. Pécs, Nagyárpádi út 11. (0131)

AZ AGROKER Vállalat pénzügyi osztálya közgazdasági érettségivel, több éves szakmai gyakorlattal rendelkező pénzügyi előadó munkatársat keres. Érdeklődni: 26-255/137-es számon, Molnárnénál lehet. (340)

MŰHELYGÉPKOCSIRA nehézgépszerelőt keres a Dél-dunántúli Környezetvédelmi és Vízügyi Igazgatóság Építési Üzemének földgépes építésvezetősége. Bérezés megegyezés szerint. Jelentkezés Szádi László építésvezetőnél. Cserkút, Csárdakörnyék 6. Telefon: 13-000/152. (278)

A PÉCSI Orvostudományi Egyetem Radiológiai Klinikája 2, szakképzettséggel rendelkező rtg.-asszisztenst keres felvételre. Jelentkezni lehet a klinikán, Pécs, Ifjúság u. 13. sz. alatt. (295)

A PANNON Volán ipari üzeme egy műszakos foglalkoztatással felvesz karosszéria-lakatosokat, autószerelőket, URH-műszerészt és ipari mosót. Jelentkezés: Pécs, Bacsó Béla u. 4. (272)

ORFŰ KÖZSÉGI TANÁCS V. B. ORFŰ KÖZSÉG TERÜLETÉN EGY DB NÉGYLAKÁSOS TÁRSASHÁZ ÉPÍTÉSÉHEZ

lakótelket kínál eladásra

Érdeklődni a megjelenést követő 8 napon belül a 78-011-es telefonon lehet.

Új szövetségi kapitányok

Továbbra is *Marácz Ernőné* a női tornászválogatott szövetségi kapitánya.

A férfi válogatott szövetségi kapitányának megválasztása után újabb titkos voksolás következett, ezúttal a női kapitányi tisztre. A bizalmat Marácz Ernőné, e tiszt eddigi ellátója kapta, akinek nem volt ellenjelöltje. Szavazatukkal 16-an támogatták, 6-an ellene voltak, 2-en tartózkodtak.

A ritmikus sportgimnasztika vezetői tisztjeire nyílt szavazást rendeltek el, amelynek végén a felnőtt egyéni keret vezetője *Mészáros Györgyné*, az ifjúságiaké *Sinkó Andrea* lett, a felnőtt együttes kéziszerválogatott munkáját *Gyerőné Fritsch Zsuzsa* és *Molnár Anna*, az ifjúsági együttes kéziszer keretét pedig *Fajtné Turóczy Zsuzsa* és *Olajos Andrea* látja el.

Pénteken ülést tartott a Magyar Torna Szövetség elnöksége, s szavazással úgy döntött, hogy a jövőben *Donáth Ferenc* (35) láthatja el a férfi válogatott szövetségi kapitányi tisztét. A 29 tagú elnökségből a voksoláson 24-en vettek részt – 16-an Donáthra szavaztak, 7-en az eddigi szövetségi kapitány, Bordán Dezsőre. A harmadik jelölt, Kisteleki Antal nem kapott szavazatot. Egy szavazat érvénytelen volt.

Halállal fenyegetik a kolumbiai kapitányt

A DPA nyugatnémet hírügynökség jelentése szerint egy eddig ismeretlen, önmagát „Rögtönítélő Csoportnak" nevező társaság halállal fenyegette meg Francisco Maturanát, a kolumbiai labdarúgóválogatott szövetségi kapitányát, ha nem mond le négy olyan egyesület játékosainak szerepeltetéséről, amelyek kapcsolatban állnak a kábítószermaffiával.

A „Luficol" (a kolumbiai futball tisztítója) csoport csütörtökön Bogotában a rádióban több alkalommal lejátszotta a fenyegető magnetofonfelvételt. Követelték a „kábítószer-fellegvárnak" nevezett Medellin két csapatában, az Atletico Nacionalban és az Independientében, valamint a bogotai Millonariosban és az America de Caliban szereplő játékosok mellőzését. Ebből a négy klubból kerül ki ugyanis a válogatott kétharmada, akik jelenleg Miamiban egy nemzetközi tornán vesznek részt az Egyesült Államok, Uruguay és Costa Rica csapataival.

Tisztújítás előtt az asztaliteniszezők



Balról az első asztalnál Gyén, a másodiknál Pintér (a PEAC-Zöldért játékosai mérkőzés közben.

A férfiaknál már felépült a „piramis"

A bérelhető játéktermek is sokat segíthetnének

A sportban – legtöbb alkalommal rossz érzést vált ki, ha az eredmények zöld asztal mellett születnek. Márpedig vannak sportágak, amelyek küzdelmei nem nélkülözhetik az említett színhelyet. Ilyen a magyar sportban sok dicsőséget hozott asztalitenisz is. A jó fél évtizeddel ezelőtt befejeződött sokadik aranykor után, mintha ismét nőne nemzeti válogatottjaink ázsiója a nemzetközi versenyeken, s milyen jó megállapítani: Baranyában is éledni látszik a hajdan megyénkben is sok sikert magának tudható pingpong. A baranyai hullámvölgy utáni fejlődésről beszélgettünk a héten, a tisztújítás előtt álló Baranya Megyei Asztalitenisz Szövetség elnökével, *dr. Koronics Károllyal.*

A megyei szövetség elnökét nem kell bemutatni a sportág megyei ismerőinek. *Dr. Koronics Károly* neve közel négy évtizede összeforrt a sportággal. Annak idején, 1952-től az akkor NB I-es Pécsi Vörös Meteorban – majd egyetemi évei alatt a fővárosi testvéregyesületben – 1965-től az ugyancsak NB I-es Pécsi Ércbányászban versenyzett. Mintegy levezetésként 1970-től másfél évtizeden át volt az NB II-es Vasasi Bányász játékosedzője. Két évvel ezelőtt pedig egyik legnagyobb támogatója az NB II-es bajnokságot nyert és az idén immár a legjobbak között szereplő PEAC-Zöldért férfi csapatnak.

– Miként jellemezhetnénk röviden ma, 1990-ben az asztalitenisz megyei helyzetét? – kérdeztük az elnöktől.

– Úgy, hogy minden reményünk megvan a sportág újra „izmosítására". Mind több helyen ismerik fel: nem kell okvetlenül vagonnyi pénz ahhoz, hogy rendszeres kedvtelést biztosító sportággal foglalkoztassunk tömegeket. Csupán egy párhuzamos hasonlatot említek: mind népszerűbbé válik a televízió és a sajtó jóvoltából nálunk a tenisz. Márpedig alaposan az emberek zsebébe kell nyúlni a felszerelés és a sportolás biztosításáért. Mégis gombamódra nőnek ki a pályák, egyre zsúfoltabbá válnak azok órarendjei. Akkor miért ne kísérletezhetnénk mi is azzal, hogy a sokkal olcsóbban biztosítható pingpongozás ismét ne csak divattá, de rendszeres testmozgássá váljék a közönség számára.

– Nem rossz ötlet! Tudna-e a szövetség segítséget nyújtani esetleg különböző termekben, helyiségekben létrehozandó asztalitenisztermek, klubok létrehozására és működtetésére, ahol bérleti idő alatt asztalokat, labdákat, no és megfelelő öltözőket is biztosítanának a bérlőknek?

– Először tanácsokkal támogatnánk a vállalkozókat, de tudnánk segíteni abban is, hogy megfelelő helyiségeket találjanak, azokat honnan, milyen módon tudnák felszerelni, a működtetést biztosítani. Elsősorban iskolákra, üzemi, vállalati kihasználatlanul álló nagytermekre, művelődési intézményekre, ne adj' isten, üdülőkörzetekben működtethető asztaliteniszklubokra gondolok.

– Ha már a sportág tömegesítésénél tartunk: mennyiben terjed Pécsen kívül Baranyában a sportág?

– Jókor legyen mondva, a megye keleti fele a „fertőzöttebb". Talán közrejátszik ebben az is, hogy azokon a településeken az elmúlt évtizedekben több tornacsarnok is épült. Szép fejlődést mutat Dunaszekcső, Harkány, Mohács asztalitenisz sportja, de megvannak a feltételek a továbblépésre a hagyományokkal rendelkező Komlón és Sásdon is. Nagyon nagy kihasználatlan lehetőségek vannak Siklós, Szigetvár és Selylye térségében az asztalitenisz számára.

– Mivel tud ezen területek fejlődésének segítségére sietni a szövetség?

– A legkisebbektől a legidősebbekig (vannak hatvanéves indulók is) gazdag versenyprogramot dolgoztunk ki a téli időszakra. Az a tapasztalatunk, hogy az érintettek élnek is a lehetőségekkel.

– Tovább taglalva a lehetőségeket, térjünk át a minőségi oldalra. Kialakult-e az asztalitenisz megyei piramisa?

– A férfiaknál igen. Az NB I-be feljutott PEAC-Zöldért együttesének nagy esélye van a bentmaradásra. Remélem, vasárnap délelőtt begyűjtik újabb győzelmüket a Budapesti Spartacus tartalékok ellen. Az NB II-ben a 2. helyen áll a Pécsi Kinizsi, amelyik már rendelkezik külön asztaliteniszcsarnokkal. Az NB III-ban listavezető a nagyszerű utánpótlásnevelő Komlói Bányász, de ott van a 4. helyen a Pécsi Gázmű gárdája is. Külön öröm számunkra, hogy a férfiaknál a 11 csapatos megyei I. osztály mellett nemcsak ifjúsági és serdülő csapatbajnokság van, de Pécs városkörnyéki bajnokságban szereplő 13 csapat után is működik két hétcsapatos II. osztály is.

– Mit mondhatunk el a női vonalról?

– A Pécsi Spartacusnak az NB I-től történt búcsúja után *Andi István* edző és a legjobb versenyzők Győrbe távozásával a mélypontjára jutott a női asztalitenisz Baranyában. Szerencsére maradtak még lelkes sportbarátok és *Raffai Éva* játékosedző munkája nyomán már ismét az NB II-ben szerepelhet a Spartacus, de megvannak a csapatépítés lehetőségének csírái Pécsett a Sopianánál, valamint Komlón és Dunaszekcsőn is. Mindezek beindítására azonban már majd a következő vezetőség hivatott, ugyanis a közeljövőben tartjuk meg a megyei szövetség vezetésének újjáválasztását – fejezte be a szövetség elnöke.

Kapu László

Lehetett volna könnyebb is...

Labdarúgó EB-sorsolás

Pénteken délben a stockholmi városházán elkészítették az 1990–1992-es labdarúgó Európa-bajnokság csoportbeosztását. A magyar válogatott számára sikerülhetett volna jobban is a sorsolás, hiszen a 3. csoportban az idei nyári vb-döntő egyik favirotja, az olasz válogatott mellett a fináléban szintén érdekelt Szovjetunió lesz az ellenfél, továbbá Norvégiával és Ciprussal is meg kell küzdenie Mészöly Kálmán szövetségi kapitány válogatottjának.

Érdekesség, hogy az 5. csoportban az NDK és NSZK egymással néz majd farkasszemet, és a címvédő holland válogatott viszonylag könnyű jövő elé néz, hiszen csak Portugália ígérkezik kemény ellenfélnek. Ismeretes, a svéd nemzeti együttes a rendező jogán kvalifikációs mérkőzések megvívása nélkül résztvevő, és a hét csoportból csak az első helyezett jut el a skandináviai fináléba.

A csoportbeosztások:

1. csoport: Spanyolország, Csehszlovákia, Franciaország, Izland, Albánia. 2. csoport: Románia, Skócia, Bulgária, Svájc, San Marino. 3. csoport: Olaszország, Szovjetunió, Magyarország, Norvégia, Ciprus. 4. csoport: Jugoszlávia, Dánia, Ausztria, Észak-Írország, Feröer-szigetek. 5. csoport: NSZK, Belgium, NDK, Wales, Luxemburg. 6. csoport: Hollandia, Portugália, Görögország, Finnország, Málta. 7. csoport: Anglia, Írország, Lengyelország, Törökország.

Nincs még döntés a „kapitányperben"

Pénteken már a második tárgyalást tartotta az MLSZ Munkaügyi Döntőbizottsága abban az ügyben, amelyben Bicskei Bertalan, a labdarúgó-válogatott december 19-én az MLSZ elnöksége által felmentett szövetségi kapitánya leváltásának hatályon kívül helyezését kívánja elérni. Mint ismeretes, az első, január 19-i tárgyalásra szóló idézésnek Bicskei Bertalan és jogi képviselője, dr. Török Ferenc nem tett eleget azzal, hogy vegyék el az ügyet az MLSZ Munkaügyi Döntőbizottságától. Ezt az illetékes kerületi Munkaügyi Döntőbizottság elvetette, s az újabb tárgyalást február 2-ára, péntek délelőtt 10 órára írták ki.

A szövetség elnöksége, amely egyhangú szavazással mondott fel Bicskeinek, levelében döntően a kapitány személyében látta a válogatott eredménytelenségének – anak, hogy a csapat elbukott a vb-selejtezőkön, kilenc mérkőzésen mindössze nyolc pontot szerzett a kapitány irányításával, s a 22. helyre csúszott az európai rangsorban – okát. Vétkéül rótták fel, hogy a drága pénzen hazautaztatott idegenlégiósok közül volt, akit nem is játszatott az adott mérkőzésen, s volt, akit csak percekre küldött be. 28-i beszámolóját, amelyet a vb-selejtezőkről írt, nem is fogadták el, csak tudomásul vették. Állítólagos alkalmatlanságát azzal indokolták, hogy egy szövetségi kapitány munkájának egyedüli mércéje az eredményesség. Márpedig a válogatott leszerepelt.

Az utolsó kulcskérdés az volt, hogy vajon miért kötötték az 1992-es EB befejezéséig a szerződést. Bicskei és védője ebből nyilvánvalóan azt szerette volna kihozni, hogy az MLSZ elnöksége hosszú távon várt eredményeket a kapitánytól, nem pedig már a vb-selejtezőkön. Mivel ennek megállapítására – a döntőbizottság álláspontja szerint – szükség van dr. Laczkó Mihály és a szerződés aláírásakor hivatalban lévő MLSZ társelnök, Varga Miklós tanúvallomására is, döntést most nem hoztak, hanem február 16-án délelőtt 10 órára az MLSZ-be újabb tárgyalást írtak ki. Ezen dr. Laczkó Mihálynak és Varga Miklósnak is meg kell jelennie.

A hétvége sportműsora

FEBRUÁR 3., SZOMBAT

LABDARÚGÁS. Előkészületi mérkőzés. PMSC–ZTE, Kovácstelep, 12.00. Vasárnapi Dunántúli Napló Kupa: Somberek–Mohácsi Új Barázda TSZ SE, Somberek, 14.00. Bólyi MEDOSZ–Beremend, Bóly, 14.00. Komlói Bányász–Paksi SE, Komló, 14.00. PMSC II.–Kaposvári Honvéd, Kovácstelep, 10.15. Szigetvár–PVSK, Szigetvár, 14.00. Steinmetz Kupa (Töttös): Villány–Nagynyárád, 10.00. (PBTC-pálya): Selylye–PBTC, 10.00. Pécsvárad–P. Postás, 13.00. (Gázmű-pálya): Szigetvár–P. Kinizsi, 10.00. P. Gázmű–PMSC-ifj., 13.00.

Teremlabdarúgás: PMSC serdülő tornája, Pécs, városi sportcsarnok, 9.00. (Résztvevők: PMSC, ZTE, Mohácsi Új Barázda TSZ SE, Kaposvári Rákóczi, Siófoki Bányász, Paksi SE.) Bajnokok tornája. Nevelési Központ: TEMAFORG–Hunor, 8.00., L. Pansió–Pécsi Terv, 8.40., Budai LSE–Honvéd Kórház, 9.20., MÁV EHF–Vertikor, 10.00., Volán T.–Megyei Kórház, 10.40., Baranyaker–Hungar Hotels, 11.20.

ÖKÖLVÍVÁS. NB II. csapatbajnokság: PVSK–Balassagyarmat, Vasutas-csarnok, 17.00.

KÉZILABDA. Tungsram Kupa, Nagykanizsa, 9.00. Komarov Kupa, ifjúsági torna. Komarov Gimn., 8.00.

KOSÁRLABDA. NB I. férfiak: Kaposcukor–PVSK, Kaposvár, 17.00. NB II. nők: MÁV NTE–Pécsi Postás, Nagykanizsa, 14.00.

ASZTALITENISZ. NB I. férfiak: Győri ÁÉV–PEAC–Zöldért, Győr, 11.00. NB II. nők: Pécsi Spartacus–Sabária, Anikó u., 11.00.

ATLÉTIKA. Fedettpályás Berek Kupa, Tüzér u. 14.00.

FEBRUÁR 4., VASÁRNAP

LABDARÚGÁS. Vasárnapi Dunántúli Napló Kupa: Siklósi Tenkes–Mázaszászvári Bányász, Siklós, 14.00. Steinmetz Kupa (Töttös): Olasz–Szajk, 10.00. Újpetre–Töttös, 13.00. (PBTC-pálya): Geresdlak–Vasasi Bányász, 10.00. (Gázmű-pálya): Bükkösd–P. Zsolnay, 10.00.

KÉZILABDA. Dunántúli Napló Kupa, Pécs városi sportcsarnok: Gépipari–Széchenyi (III. o. ffi), 7.30. Szigetvár–KIOSZ (II. o. ffi), 8.15. Radnóti–PBTC II. (II. o. női), 9.00. Mecseknádasd–PBFSE (I. o. ffi), 9.45. P. Hunor–PBTC (I. o. női), 10.40. Mecseknádasd II.–500-as DSK (III. o. ffi), 11.35. PMSC–VM Konzum (I. o. női), 12.20. PMSC III.–Mecseknádasd II. (III. o. ffi), 13.15. Komarov–Siklós (II. o. női), 14.00. PMSC–P. Hunor (I. o. női), 14.45. PBTC–VM Konzum (I. o. női), 15.40. PMSC II.–KIOSZ (II. o. ffi), 16.35. P. Hunor II.–KIOSZ (II. o. női), 17.20. PEAC–Homoludens (II. o. ffi), 18.05. PMSC II.–P. Zsolnay (II. o. női), 18.50. Tungsram Kupa, Nagykanizsa, 9.00.

ASZTALITENISZ. NB I. férfiak: PEAC–Zöldért–Bp. Spartacus II. Egyetemi tornacsarnok, 11.00.

TEKE. NB I. férfiak: Pécsi Gázmű–Soproni SFAC, Bázis-csarnok, 11.00.

ATLÉTIKA. Fedettpályás Berek Kupa. Tüzér u., 9.30.

PÉCSI AGROKER

Szállítmányozó és Szolgáltató Kft.

Nemzetközi és belföldi szállítmányozási, fuvarszervezési, fuvarpiaci, fuvarjogi, adó- és tarifaismeretekkel, legkülönbözőbb vámeljárási stb. ismeretekkel, saját gépkocsival rendelkező

munkatársat keres

KÖRZETVEZETŐI MUNKAKÖR BETÖLTÉSÉRE.

Részletes pályázatot írásban kérünk.

Cím: PÉCSI AGROKER VÁLLALAT,
Pécs, Megyeri út 64.,
Horváth István osztályvezető részére.

Dunántúli Napló

POLITIKAI NAPILAP

Főszerkesztő: **LOMBOSI JENŐ**
Főszerkesztő-helyettesek: **BÁLING JÓZSEF, GÁRDONYI TAMÁS** és **MIKLÓSVÁRI ZOLTÁN**
Kiadja a Baranya Megyei Lapkiadó Vállalat. Felelős kiadó: **BODÓ LÁSZLÓ**
Szerkesztőség és kiadóhivatal: Pécs, 7601 Hunyadi út 11. Pf.: 134
Telefon: 15-000. Szerkesztőség telex: 12-421. Telefax: 22-301. Kiadó telex: 12-320.
Készült a Pécsi Szikra Nyomdában. Pécs, Engel János u. 8. 7630. Telefon: 32-177. Telex: 12-211. Felelős vezető: **FARKAS GÁBOR**
Terjeszti a Magyar Posta. Előfizethető: bármelyik hírlapkézbesítő postahivatalnál, a hírlapkézbesítőknél, a Posta hírlapüzleteiben és a hírlapelőfizetési és lapellátási irodánál (HELIR), Budapest XIII., Lehel u. 10/A, 1900, közvetlenül vagy postautalványon, valamint átutalással a HELIR 215-96162 pénzforgalmi jelzőszámra.
Előfizetési díj: egy hónapra 105,– forint, negyedévre 315,– forint, egy évre 1260,– forint.
Indexszám: 25054. ISSM 0133-2007.



Ízelítő a tegnap Kaposvárott megrendezett Dorottya-nap eseményeiből: (képeinken balról) a hagyományokhoz hiven koszorút helyeztek el a sétálóutcában Csokonai szobránál, aláírásokkal lehetett csatlakozni a „Himek" szövetségéhez, két arc a „Dolgozó Nők" és a „Pórnép" szövetség tagjai közül, valamint Dorottya és a Karnevál Hercege.
(Tudósítás a 2. oldalon)
Laufer László felvételei

ÁRA: 5,20 Ft

vasárnapi Dunántúli napló

XLVII. évfolyam, 34. szám
1990. február 4., vasárnap

DÉL-DUNÁNTÚLI POLITIKAI LAP

Új miniszterelnök Bulgáriában

Andrej Lukanovot, a BKP Elnökségének tagját választotta meg kormányfőnek szombaton a bolgár parlament. Ő volt az egyetlen jelölt a posztra azt követően, hogy csütörtökön lemondott a *Georgi Atanaszov* vezette kormány. A miniszterek a helyükön maradnak mindaddig, amíg Andrej Lukanovnak sikerül új kormányt alakítania. Az új kormányfő megválasztását követő első parlamenti beszédében kijelentette, hogy szeretné, ha az általa irányított kabinet nem egy párt, hanem a nemzeti megegyezés kormánya lenne, amely konkrét válságkezelési programot dolgozhatna ki. A politikai pártok és a társadalmi erők támogatása nélkül nincs kiút a bolgár válságból – jelentette ki.

Az SZKP is feladja vezető szerepét?

Az SZKP Központi Bizottságának jövő heti ülésén megvitatják a párt vezető szerepe feladásának kérdését, és nem zárható ki az sem, hogy a vita a többpártrendszerre való áttérést fogja végsősoron eredményezni – ezt a moszkvai rádiónak egy sajtókiadványa közölte szombaton.

A rádió által kiadott Interfax nevű bulletin szerint a

(Folytatás a 2. oldalon)

Az országban elsőként Pécsett

Apácák a betegágy mellett



A rendi viselet még nem az igazi. Nem csoda, hiszen kórházi ruhából kreált magának apáca öltözéket a két nővér, de ez a legkevésbé sem zavarja őket. Sokkal fontosabbnak, meghatározóbbnak tartják, azt, amit a viselet jelképez: az elhivatottságot a betegek ápolására, a szegények, elesettek felkarolására. Ez év elejétől, – az országban elsőként a pécsbányatelepi kórházban – két Ferenc-rendi nővér dolgozik.

(Folytatás a 3. oldalon)

Tőkés László Budapesten

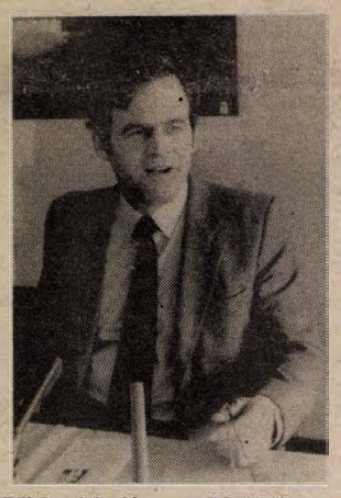

Tőkés László, a világhírű temesvári református lelkész magyarországi látogatásának kezdetén nemzetközi sajtóértekezletet tartott február 3-án, a Budapest Sportcsarnokban.
MTI-fotó: Friedmann Endre
MTI-telefotó

Találkozó Kárpáti Ferenccel
Szolidaritási gálaest a BS-ben

Szombaton Budapestre érkezett *Tőkés László* temesvári református lelkész és családja. A délelőtt folyamán a Budapest Sportcsarnokban nemzetközi sajtótájékoztatót tartott.

Kárpáti Ferenc honvédelmi miniszter szombaton budapesti szálláshelyén felkereste a hazánkban tartózkodó *Tőkés Lászlót* és családját – tájékoztatta az MTI-t Keleti György ezredes, a Honvédelmi Minisztérium szóvivője. A magánjellegű találkozón elsősorban a romániai forradalom időszakában megvalósult magyar–román katonai kapcsolatokról, illetve Tőkés László szerepéről esett szó. A temesvári lelkész többek között tájékoztatta Kárpáti Ferencet arról: a magyar katonai vezetés kérése is hozzájárult ahhoz, hogy a nehéz napokban, s azóta is, messzemenő körültekintéssel gondoskodtak róla, és óvták őt a román hadsereg tisztjei és katonái. Felvetette – amivel a honvédelmi miniszter egyetértett, – hogy az erősödő magyar–román katonai kapcsolatok részeként nemes gesztus lenne e katonák mintegy húszfős csoportjának néhány napos magyarországi meghívása. Végezetül elismerését fejezte ki azért, hogy a szombat esti Feltámadás című gálaest Romániából érkezett művészeinek elhelyezésével és ellátásával a magyar Honvédelmi Minisztérium nagymértékben elősegítette a rendezvény sikeres megvalósítását.

Este a Budapest Sportcsarnokban megrendezett „Feltámadás" szolidaritási gálaesten találkozott magyarországi híveivel és tisztelőivel. A gálaest eseményei, lapzártakor még tartottak.

NSZK–NDK csúcs Davosban

Az NSZK és az NDK kormányfője is jelen volt szombaton a svájci Davosban zajló világgazdasági fórumon, és az alkalmat kihasználva, a két politikus egyórás négyszemközti megbeszélést folytatott. Ez volt Helmut Kohl és Hans Modrow második találkozója a kancellár december 19-i drezdai látogatása óta. A találkozó témáiról nem hoztak nyilvánosságra semmit, de Helmut Kohl elárulta, hogy konkrét gazdasági intézkedésekben állapodtak meg a keletnémet kivándorlási hullám leállítása érdekében. „Az NDK gazdaságának gyors összeomlása láttán ez közös gondunk" – mondta. Közölte, hogy Hans Modrow egyesítési tervét nem vitatták meg, mert ő csak a szabad választások után hatalomra került kormánnyal kíván tárgyalni arról.

Szűrös Mátyás a megyei sajtóról

Legyenek a megyei napilapok független, önálló szellemi alkotóműhelyek. (Interjúnk a 3. oldalon.)

Tudjuk, merjük, tesszük

Pető Iván választási gyűlése Siklóson

Az SZDSZ-nek több mint 12 ezer tagja van

Tudjuk, merjük, tesszük – hangsúlyozta egyebek mellett a Szabad Demokraták Szövetségének választási jelszavaként a gondolatsort *Pető Iván*, az SZDSZ országos szóvivőinek egyike. Tegnap délelőtt Siklóson tartottak választási nagygyűlést, amelyen részt vett *dr. Heindl Péter*, a Szabad Demokraták Szövetségének és a Fiatal Demokraták Szövetségének e választókörzetben induló jelöltje is. Pető Iván kétnapos, mostani baranyai útján több helyre ellátogatott.

Siklóson először dr. Heindl Péter mutatkozott be. A 30 éves országgyűlési képviselőjelölt (jelölt) elmondta, hogy nagyon határozottan és következetesen fog harcolni azért, hogy az elmúlt években tapasztalt elvtelen hatalmi összefonódások a továbbiak-

(Folytatás a 2. oldalon)

Újabb menedékházak Dél-Dunántúlon

Indulnak a bakancsos turisták



A Kardos úti turistaház. Az idén vízvezetéket szerelnek be.
Fotó: Laufer László

A téli tavasz a természetbe invitálja a bakancsos turistákat egész Dél-Dunántúlon. Előkészítik a kulcsos turistaházakat. A hét végeken élénk a közösségi élet nemcsak az utakon, de az erdei házak környékén is. Hazánkban a legtöbb turistaház Baranyában található. Most két újabb vár átadásra, egyik *Pécsett*, a tettyei volt kőbánya szomszédságában, a másik pedig *Vasason*. Ez utóbbi a Hársas nevet viseli, kialakításán elsősorban erdélyiek fáradoznak.

(Folytatás a 2. oldalon)



Lehota (11-essel) nyitotta meg a pécsiek gólsorozatát. Balázs kapus tehetetlen a fejessel szemben. A PMSC–ZTE mérkőzés tudósítása a 8. oldalon.
Fotó: Laufer László

Pető Iván választási gyűlése Siklóson

(Folytatás az 1. oldalról)

ban ne érvényesülhessenek. Mindent meg kíván tenni annak érdekében is, hogy az erőltetett iparosítás és más intézkedések miatt háttérbe szorított Dráva-menti térség is egyenlő esélyeket kaphasson.

Pető Iván mintegy hatvanperces, tapssal jutalmazott beszédéből ezúttal a cikk elején említett három szó értelmezését idézzük részletesebben.

Tudjuk. Tudjuk, hogy milyen az ország helyzete, tudjuk, hogy mi a programunk, tudjuk, hogy az SZDSZ tagjai, mai vezetősége ugyanazt mondja, mint tíz évvel ezelőtt, akkor még nem legális szervezetként működve. Tudjuk, hogy már akkor is beszéltünk a gondokról, és azóta is következetesen vállaljuk azt az utat.

Merjük. A merészség nem bátorság feltétlenül. Pető Iván szerint ma már nem merészség azt mondani, hogy mi van ebben az országban, az sem merészség, hogy szidjuk az elmúlt több mint negyven év hatalmasságait. Ma az a merészség, ha bevalljuk; az elkövetkezendő 5–10 évben nagyon nehéz időszak vár a hazára, és mi azért akarunk tenni, hogy a helyzet mielőbb megváltozzék.

Tesszük. Ugyanazt tesszük, mint tíz éve, de ezért nem várunk a jövőben sem elismerést, hogy „mi már akkor kimondtuk" ... A jelenlegi viszonyokat próbáljuk megváltoztatni, a békés rendszerváltás programja nem a politikai múlt miatti úgynevezett bélistázást, hanem a tehetség, a tudás alapján történő kiválasztást kívánja meg.

Bozsik L.

Indulnak a bakancsos turisták

(Folytatás az 1. oldalról)

Ők a környékbeli forrásokat is rendbe teszik. Ezzel a baranyai turistaházak száma 17-re emelkedik.

Tolna megyében is erdei turistaházak komfortosítására, vagy épp összkomfortosítására törekednek. Első rendű feladat a vízzel való ellátás. A vízhiány gondot okoz például a *Grábóc* és *Szálka* közötti erdőben, ezért itt a kutakat, forrásokat kímélyítik. A tolnai természetjárók *Óbányán* nyáradóra készülnek február 17-én, amikor az egyik pihenőház felveszi a *dr. Pataki József* nevet. Pataki József, a megye egyik leglelkesebb túrázó tanára volt, sokszáz emberrel szerettette meg a természetjárást. *Dunaföldváron* a kisegítő iskola vállalkozott és a Duna-parton lévő tábort 150 személy fogadására alkalmas vízi kikötővé alakította, ahol a vízi túrázók megpihenhetnek.

A somogyi túrázók is újabb házat építenek, ezúttal *Simonfán*, a régi közelében. Családi házból alakítják ki, sportpálya kerül mellé. Somogyban általában 1500–2000-en járják rendszeresen az erdőket, idén elsősorban *Mesztegnyő* és *Felsőkakpuszta* szépségeit akarják felfedezni. Nyitnak a nagycsaládosok és az iskolák felé, hogy megnyerjék őket a túrázásnak, a gyaloglásnak. Somogyból egyre többen csatlakoznak a Rockenbauer túrához, ami *Pécsvárad* mellől startol és most már bejárja egész Dél-Dunántúlt.

Zalában is új turistaház működik, méghozzá *Galambokon*, kis kempingező hely csatlakozik hozzá.

Cs. J.

Farsangi mulatságok Kaposváron

Sértődött Dámák Szövetsége, Mesélő Sírású Munkások Pártja Dorottya, mint az SDSZ képviselőjelöltje

Ha február, akkor Dorottya napja, farsangi karnevál Kaposváron. A rendezvény színes kavalkádja, no meg a jó idő tegnap is sokakat vonzott az utcára a somogyi megyeszékhelyen. Az egésznapos program reggel kirakodóvásárral kezdődött a Kilián György Művelődési Központ parkolójában. Míg egyesek forralt borral öblítették le az elfogyasztott hurkát, kolbászt, mások népi sportjátékokban, hordó- és karikahajtásban, patkódobásban és kakas-ütésben mérték össze erejüket, ügyességüket, a gyerekek pedig farsangi játszóházon vehettek részt. Dorottyával a karján már délelőtt színre lépett a karnevál hercege, kettejüket ezúttal *Kispál Judit* és *Tóth Barna* személyesítette meg. Délután számos népi együttes és a járókelők sokasága kísérte őket a Kossuth térre, ahol a polgármester társaságában koszorúzták meg Csokonai szobrát. A régi városháza előtt a két főszereplővel az élen rögtönzött választási paródiát adott elő az SDSZ, azaz a Sértődött Dámák Szövetsége, valamint a HIDESZ, vagyis a Himek Demokratikus Szövetsége, miközben buzgón hallatta hangját a pórnép is az MSMP, a Mesélő Sírású Munkások Pártja képviseletében. A délután további részében a felvonuló néptáncegyüttesek adták elő műsorukat a művelődési központ melletti szabadtéri színpadon, sötétedés után pedig ki-ki az esti bálra készülődött. Táncos mulatságból sem volt hiány, ugyanis a művelődési központban diszkó és táncház, a Kapos Szállóban svábbál, a Park étteremben délszlávbál várta a jókedvű kaposváriakat.

–ke–

VDN-világtükör



Nagyszabású környezetvédelmi demonstrációt tartottak a Duna mentén február 3-án az ausztriai Hainburg és Nagymaros közötti szakaszon. Az osztrák, szlovák és magyar tüntetők élőláncot alkottak tiltakozásul a Bős–nagymarosi erőmű megépítése ellen. A képen szlovák és magyar tüntetők a vámosszabadi Duna-hídon. MTI-fotó: Matusz Károly MTI-telefotó

⊹ *BERN: Bukarest hivatalos kéréssel fordult a bázeli és a genfi kanton hatóságaihoz, hogy az ottani bankokban elhelyezett Ceausescu-vagyont zárolják és juttassák vissza Romániának – erről a svájci igazságügyi és rendőrminisztérium illetékese tájékoztatta szombaton a sajtó képviselőit. Svájcban élő román emigránsok szerint a Ceausescu család mintegy 466 millió dollár értékű vagyont halmozott fel a két svájci kanton bankjaiban.*

⊹ NEW YORK: Václav Havel a demokratikus politikai rendszer megteremtését tekinti legfőbb elnöki feladatának, és úgy ítéli meg, hogy a totalitárius rezsim felváltása a demokratikus rendszerrel sokkal bonyolultabb feladat, mint maga a forradalom volt. Az ABC amerikai tévétársaságnak adott interjújában beszélt mindenről Csehszlovákia elnöke, aki a hónap második felében Washingtonba utazik. Hamarosan sorra kerülő moszkvai látogatásával kapcsolatban közölte, hogy egy egész napot kíván Mihail Gorbacsovval eltölteni, és egy sor javaslatát kívánja megvitatni a szovjet vezetővel.

⊹ *MOSZKVA: A Szovjetunió kész összes csapatát kivonni az NDK-ból, ha az Egyesült Államok, Nagy-Britannia és Franciaország is hasonló határozatot hoz – közölte Mihail Moiszejev, a szovjet fegyveres erők vezérkari főnöke katonai kérdésekkel foglalkozó francia újságíróknak. A szovjet tábornok írásban adta meg válaszait, amelyek szombaton kerültek nyilvánosságra.*

Medgyessy Péter Davosban

Az idei világgazdasági fórum meghívására Medgyessy Péter miniszterelnök-helyettes a svájci Davosban tartózkodik, hogy részt vegyen a nemzetközi tanácskozáson.

Az alkalmat kihasználva, szombat délelőtt találkozott René Felber svájci külügyminiszterrel. Egyebek között arról tárgyalt vele, hogy Svájc márciusban sürgősséget kérve előterjeszti a kelet-európai reformországok támogatására szánt svájci tervezetet. Magyarország az oktatás-képzésben, a környezetvédelemben és a privatizációban kapna különféle segítséget a tervezet értelmében. Svájc szándékában áll, hogy a magyar kormány által most megalapított vállalkozásfejlesztési alapítványhoz is pénzügyi támogatást adna.

●

⊹ BUKAREST: Február 9-én tartja első ülését az Ideiglenes Nemzeti Egységtanács, amely a Nemzeti Megmentési Front tanácsának (NMFT) átszervezésével jön létre. Az egységtanácsban helyet kapnak a már működő politikai pártok, de ott lesznek a különböző politikai tömörülések, szövetségek, valamint a tömegmozgalmak képviselői is. Így az egységtanács tagja a Romániai Magyar Demokrata Szövetség is.

⊹ BUKAREST: Petre Roman román kormányfő Bukarestben fogadta Paul Arlmant, a Világbank ügyvezető igazgatóját és G. A. Posthumust, a Nemzetközi Valutaalap (IMF) igazgatóját – jelentette a Rompres hírügynökség. A találkozón a Nicolae Ceausescu által megszüntetett kapcsolatok újrafelvételének lehetőségét vitatták meg. A miniszterelnök tájékoztatta vendégeit Románia gazdasági helyzetéről, és arról is, hogy mit kíván tenni a román vezetés a külgazdasági nyitás érdekében.

⊹ MOSZKVA: Tovább tart a politikai feszültség Szovjet-Moldáviában. A szövetséges köztársaság legfelső tanácsának elnöksége (LTE) soronkívüli ülésen foglalkozott a kisinyovi tüntetésekkel, a tyiraszpoli népszavazással és a gagauzok autonóm törekvéseivel. A testület elítélte a köztársaság fővárosában sorra zajló tüntetéseket, amelyeket nem engedélyeztek az illetékesek. Megállapította: történtek erőszakos cselekmények is. Az LTE törvénytelennek nevezte a szélsőségesnek, szeparatistának minősített csoportok akcióit.

⊹ *PEKING: A kínai külügyminisztériumba hivatták szombaton Csehszlovákia pekingi nagykövetét, aki előtt a külügyminisztérium illetékese kormánya erélyes tiltakozását fejezte ki a Dalai Láma most zajló prágai látogatása miatt. A tibetiek külföldi emigrációban élő szellemi és vallási vezetőjét Václav Havel csehszlovák elnök hívta meg prágai látogatásra. Az ügy miatt lemondták egy csehszlovák miniszter pekingi látogatását.*

Az SZKP is feladja vezető szerepét?

(Folytatás az 1. oldalról)

„A humánus demokratikus szocializmus felé" elnevezésű programtervezetet a KB-ülésen *Mihail Gorbacsov* terjeszti majd a testület elé. Az okmányban az SZKP radikális átszervezését szorgalmazzák, azzal, hogy „a párt harcolni fog vezető szerepéért, de nem tulajdonítja magának az állami vagy kormányzati hatalmat, és nem követeli azt sem, hogy a párt vezető szerepét rögzítsék az alkotmányban."

Az ülésen napirendre kerül a párt új vezetőségi struktúrája. Az elképzelések szerint a párt élére elnököt választanának a jövőben, akinek két helyettese lenne. Az eddigi Politikai Bizottságot új testület, a Politikai Végrehajtó Bizottság váltaná fel. A mostani ötszáz fős Központi Bizottság helyett egy kétszáz fős testületet hoznának létre, amelyben helyet kapnának a szovjet köztársaságok kommunista pártjainak képviselői.

Az Interfax szerint, amelynek jó politikai kapcsolatai vannak szerte a Szovjetunióban, a dokumentumtervezetben nem vetik el a többpártrendszer elvét, de nem is kezelik általános érvényű „csodaszerként".

Külföldi megfigyelők szerint a tervezet szervezeti változások lehetőséget adnak Gorbacsovnak, hogy egy-egy reformer és konzervatív helyettessel az oldalán folytassa a Kreml-beli jobb- és baloldali erők közötti egyensúlyozó taktikáját.

●

⊹ *SZÓFIA: Nem kíván részt venni egy koalíciós kormányban a Demokratikus Erők Szövetsége – jelentette ki szombaton Petar Beron, az Ökoglasznoszty nevű ellenzéki szervezet ismert képviselője. Magyarázata szerint jelenleg még mindig a kommunista párt kezében van a teljes hatalom, és a korábbiakhoz hasonlóan valamennyi döntést a legfelső párttanács hozza. Közölte, hogy a szövetség árnyékkormány előkészítésén dolgozik.*

⊹ MOSZKVA: Nyíltan kommunistaellenes tüntetésen követelte pénteken több szervezet Grúzia függetlenségét Tbilisziben. A grúz köztársasági hírügynökség szombati jelentése szerint a kormány épületénél lezajlott tüntetés egyik fő szervezője a Nemzeti Függetlenségi Párt volt.

A DDKÖVIZIG Mérőállomása, Cserkút, levegőtisztaság-védelmi feladatok végzésére, szakirányú, illetve felsőfokú végzettségű munkatársakat keres.

Felvilágosítás és a pályázat benyújtása:

Kovács Árpád mérőállomás-vezetőnél, (Pécs-Cserkút, Csárdakörnyék 6., tel.: 27-233).

AZ INTERGLOB SZÁLLÍTMÁNYOZÁSI ÉS KERESKEDELMI VÁLLALAT PÉCSI ÜZEMEGYSÉGE BONTÁSI ÉRTÉKESÍTÉSRE MEGHIRDET 8 DB IFA W 50 L/SP TÍPUSÚ TEHERGÉPJÁRMŰVET.

Érdeklődni: Pécs, Megyeri út 72., 8 órától 14 óráig Barcsi Eleknél vagy telefonon: 14-311/24.

interglob

Mecsekvidéki Vendéglátó Vállalat felvételt hirdet

pályakezdő fiatal számára az alábbi munkakörben: 1 fő áruforgalmi előadó. Feltétel: vendéglátóipari főiskolai végzettség. Bérezés megegyezés szerint. Jelentkezni lehet: Mecsekvidéki Vendéglátó Vállalat személyzeti és munkaügyi osztályvezetőjénél. Pécs, Bajcsy-Zs. E. u. 14–16.

A Sopiana Gépgyár felajánlja

szabad kapacitását

fa öntőminták készítésére

250-400 Ft/óra díjjal, rövid határidővel.

Érdeklődni: Selmi Lajosnál a 24-322/116-os telefonon, vagy telexen: 01-2253 illetve telefaxon: a 72/15-444-en lehet.

Felveszünk szállítási előadói munkakörbe, műszaki középfokú iskolai végzettséggel, szakirányú középfokú és vámügyi szakvizsgával rendelkező munkaerőt, legalább ötéves szakmai gyakorlattal, valamint egy fő akkumulátor javítási ismerettel és legalább 5 éves gyakorlattal rendelkező autóvillamossági szerelő munkatársat.

JELIGE: „SZOLGÁLTATÁS", a Hunyadi úti hirdetőbe.

Készülődés a világkiállításra

Intercity, avagy feltámadni készül a vasút

A poggyászként föladott zöldséget 6 órán belül Miskolcon árusíthatja a kistermelő

A nyugat-európai vasúthálózatot ábrázoló térképeken néhány éve még Bécs volt a hálózat keleti végpontja. Öthat évvel ezelőtt még csak két vonatpár közlekedett, ma már naponta négy állandó és két mentesítő szerelvény rója a kilométereket. A világkiállítással és a menetrenddel kapcsolatos változásokról *Mészáros András*, a MÁV vezérigazgató-helyettese tájékoztatta lapunk olvasóit.

Az 1990-es menetrend egy kisebb mennyiségi és egy nagyobb minőségi változást eredményez a vasúti közlekedésben. A nemzetközi Eurocity rendszerbe kapcsolódva rendszeres mentesítő vonatpárokat indítunk a már meglévők mellett. A Lehár-expressz Budapest–Bécs, a Liszt Ferenc Budapest–Bécs–Frankfurt–Köln–Dortmund, a mentesítője Budapest és Bécs, míg a Kálmán Imre Siófok–Bécs között szállítaná az utasokat egy budapesti vonatrésszel.

A világkiállításra napi 15–17 ezer utassal számolunk a két főváros között, egy-egy erősebb napon esetleg 20 ezerrel. Ha az utasok létszáma megkívánja, a Budapest–Hegyeshalom közti szakasz forgalma növelhető.

Elképzeléseink szerint kora reggeltől késő estig óránként indítanánk a szerelvényeket, illetve a délelőtti és délutáni csúcsidőben félóránként. A menetidő a 140 kilométeres csúcssebességgel két óra lenne. Ehhez a pálya magyarországi szakaszán három helyen kellene módosítani a fektetési viszonyokat, ezáltal lehetővé válna, hogy aránylag hosszabb szakaszokon tarthatná a szerelvény ezt a sebességet. Magasabb színvonalú pályakarbantartást is igényelne a sebesség fokozása, ami egy géppánccal megoldható lenne. Jelentős időcsökkenést eredményezne, ha az útlevelek kezelése a vonaton történne és nem a határon. Az elmondottakból kitűnik, hogy a világkiállítás vasúti forgalmának megszervezése nem jár nagyon megterhelő kiadásokkal.

Az európai menetrendi választékban egyre nagyobb szerepet kap az Eurocity rendszer kibővítése és a ritmikus menetrend kialakítása. Ez azt jelenti, hogy az azonos irányba induló vonatok mindig az adott óra adott percében indulnának, egy-két vagy több órás különbséggel. Tehát, például Bécsből Frankfurtba indulna vonat 7.30, 9.30, 11.30-kor és így tovább, kétórás időközökkel. Ezt az elképzelést szeretnénk hazai viszonylatban is megvalósítani, az utasnak csak az első vonat indulását kéne megjegyeznie, és a szerelvények indulásának időközét. Ebből pontosan tudná, mikor indulnak a vonatok.

Magyarország sugaras vasúti hálózattal rendelkezik, szinte minden pálya Budapestre fut be, ezért ott át kell szállni. Ezt szeretnénk megszüntetni a távoli országrészek vasúti összefonásával. Ennek feltétele, hogy valósuljon meg a vasúti körgyűrű is, illetve a főváros tömegközlekedése is alkalmazkodjék ehhez. Ha Kelenföldön lenne a metró végállomása és azzal percek alatt a belvárosba juthatna az ember, nem kellene az összes vonatnak bemennie a Délibe. Kelenföld nagy átszálló pályaudvarrá, a belföldi Intercity (országrészeket összekötő) vonatok találkozópontjává válhatna.

Tervezzük, hogy a fő vasúti irányokba megnövelnénk a gyorsvonatok számát a személyvonatok terhére. A sok megállás-gyorsítás mind energiaveszteség a személyeknél, ezért drágább az üzemeltetésük is. Ennek ellenére mégis a személyvonati tarifa az olcsóbb, tehát a drágábbat adtuk kevesebbért. Ezt szeretnénk megszüntetni a jövőben, több gyorsvonat beállításával. Ennek megfelelően kisebb lenne a gyorsvonati pótdíj is. Gyűjtő- és elosztó vonatokat indítanánk a helyi kisebb forgalmú szárnyakon.

Megnőtt az igény a poggyászfeladásra is, nem egy szerelvénynél hiányolják ezt a szolgáltatást az utasok. A régi elhasznált poggyászkocsikat felváltanánk újakra.

A fent elmondottakat összevetve megvalósulhatna, hogy a máriagyűdi kistermelő a Pécsett feladott zöldségfélét közel hat órán belül a miskolci piacon árulja.

Hajdu Zs.

A megyei napilapok legyenek független, önálló szellemi alkotóműhelyek

Szűrös Mátyás a megyei sajtóról

A minap Szűrös Mátyás a Magyar Újságíró Szövetségben járt, ahol – mint az az MTI-közleményből kiderült – a magyar sajtó, s ezen belül különösképpen a megyei lapok jelenlegi helyzetéről mondta el véleményét. A kissé unalmas parlamenti vita helyett – időnként azon izgult a soros elnök, hogy határozatképtelenség miatt ne kelljen szünetet elrendelnie – inkább e fenti témában kérdeztem köztársaságunk ideiglenes elnökét.

– Hogy látja Ön a megyei lapok helyzetét?

– Az MSZP görcsös tulajdonosi ragaszkodása a megyei lapkiadó vállalatokhoz, s így közvetve vagy közvetlenül a megyei lapokhoz is, eléggé áldatlan helyzetet eredményezett. S ebben az sem megoldás, ha ugyanakkor a párt kinyilatkoztatja: független szellemi műhelyeknek tekinti a megyei lapokat.

– Ezt a Dunántúli Napló hosszú hónapok óta elméletben és gyakorlatban is megvalósítja.

– Vallom, a tulajdonosi jog tisztázásával, a nemzeti médiák sorába kell emelni a megyei lapokat. Hangsúlyozom, én nem az MSZP ellen beszélek, inkább egy áldatlan helyzet fölszámolása érdekében, s hogy ezt az MSZP tolerálja vagy sem, az más kérdés. Az sem lenne helyes, ha a megyei önkormányzatokhoz csatolnák a lapok irányítói szerepkörét, hiszen akkor ezek a pártmarakodások színterévé válnának. Ötévenként változna a politikai helyzet, változna az irányítás, mehetne a főszerkesztő, az újságíró egy házzal odébb.

– Kuratórium, független irányítás . . .?

– Valami hasonló, de mégse az, amit a televízió, a rádió feletti kuratórium jelent ma, melynek az ilyetén felállításával soha nem értettem egyet, s még átmenetileg sem tartottam hasznos intézménynek. De miután nem vagyok szakember, még tanácsot sem tudok adni. Mindössze arra hívnám fel a figyelmet, hogy létezik egynéhány pártatlan, pártok feletti sajtóirányítási intézmény Nyugat-Európa több országában is. Meg kéne nézni azokat. Hasonlók, mint a mi Alkotmánybíróságunk a parlament fölött. Nem politikai szempontból nézik a dolgokat, hanem inkább valamiféle erkölcsi, etikai állásfoglalásokkal befolyásolják a tömegkommunikációt, főként a társadalmat alapvetően érintő kérdések esetén.

– Most módosítottuk a sajtótörvényt . . .

– Itt és most kellett volna a nemzeti médiákról is szót váltani, de nemigen futotta az időből, energiából. Nagy kár. De majd az új tájékoztatási törvény kézbe veszi e témát. Egyet zárszóként hadd mondjak. Az elmondottak nem jelentik azt, hogy a megyékben a különböző pártoknak nem lehetnek, vagy ne legyenek lapjaik. Hiszen már vannak is. Így lehet természetesen az MSZP-nek is, de ezek a pártlapok a párttagoké vagy a szimpatizánsoké, de semmi esetre sem a megye egészéé. S ne is legyen a magát megyeinek nevező lap egyetlen párté se. Legyen az, amit szeretnénk, független, önálló szellemi műhely.

Kozma Ferenc

Csökkenő szarvasmarha-állomány

AZ IDÉN MÁR GONDOKAT OKOZHAT

Egyelőre sem a belföldi ellátás, sem az export sem került veszélybe amiatt, hogy a múlt évben tovább csökkent a szarvasmarha-állomány. Ám, az állatlétszám apadása az idén már gondokat hozhat, Különösen a hústermelésben.

A Központi Statisztikai Hivatal kimutatása szerint 1989. december 31-én 1 millió 598 ezer szarvasmarhát tartottak a gazdaságok és a kistermelők. 92 ezerrel, azaz 5,4 százalékkal kevesebbet, mint egy évvel korábban.

Az adatok arra utalnak, hogy már nemcsak a kistermelők, hanem az állami és a szövetkezeti gazdaságok állománya is csökkent. Az üzemek tavaly 15 százalékkal kevesebb szarvasmarhát gondoztak, mint a 80-as évek elején. Az állatok létszámának csökkenéséhez hozzájárul, hogy 1989-ben csaknem 10 ezerrel kevesebb borjú született, mint 1988-ban. Kedvezőtlen előjel, hogy a szarvasmarhák nagyobb hányadát (62 százalékát) tartó termelőszövetkezetekben a szarvasmarha-létszám sok év után először esett vissza 1 millió alá.

Az országban elsőként Pécsett

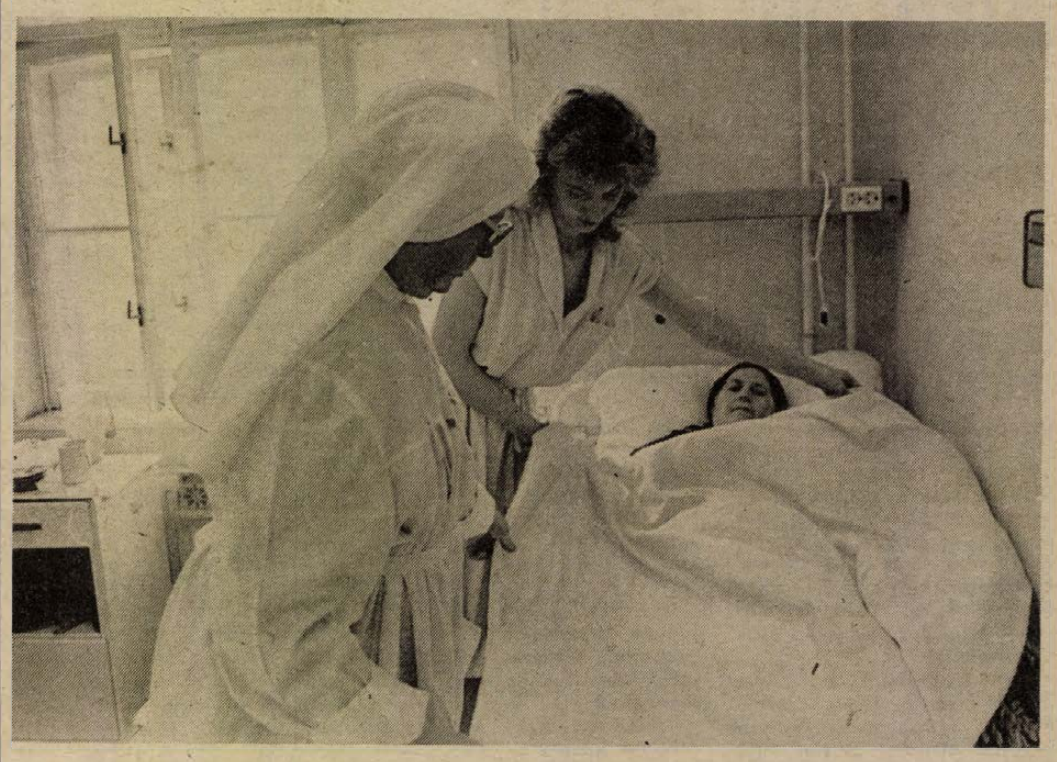

Apácák a betegágy mellett

Rendi ruhában dolgoznak

(Folytatás az 1. oldalról)

Hogy miként kerültek a megyei kórház geriátriai osztályára, arról először *dr. Hazafi Klára* főorvost kérdeztük.

– Az osztály létrehozásának pillanatától kezdve alapvető feladatomnak tartom az idősebb korosztály egészségügyi ellátásának minél humánusabb, a sajátságos igényeknek megfelelő feltételeit megteremteni. Kezdettől egyértelmű volt, hogy a szakmai elképzeléseink megvalósítása csak a legszélesebb társadalmi összefogással sikerülhet, a különböző politikai és ideológiai megkötöttségekre való tekintet nélkül. Egyetértett ezzel, és támogatott bennünket a Megyei Kórház vezetése és több tanácsi vezető. A katolikus egyház évek óta pozitív attitűddel fordul felénk, kialakult köztünk az együttműködés. Három évvel ezelőtt –, ezen együttműködés jegyében – önkéntes segítők jelentkeztek és vállaltak rendszeres tevékenységet osztályunkon. Az együttműködés új szakaszát jelentette, hogy egy minisztériumi pályázat elnyerésével lehetőségünk nyílott ápolói szerzetesrend elhelyezésére. A rend vezetői, képviselői megértették és elfogadták szakmai elképzeléseinket, mi pedig messzemenően tiszteletben tartjuk részvételük eszmei hátterét.

Kapisztrána és *Consoláta* nővér a rend feloszlatása után is nővérként dolgozott. Kapisztrána nővér Budapesten, az ORFI-ban, Consoláta nővér pedig Székesfehérváron, a megyei kórház belgyógyászatán. Gyors megegyezésük eredményeként Kapisztrána nővér a „szóvivő":

– Nagy öröm számunkra, hogy újra kezdhetünk, hogy ismét rendi ruhában dolgozhatunk. Még csak egy hónapja vagyunk itt, de nagyon otthonosan érezzük magunkat. Jólesően tapasztaljuk, hogy a betegek elfogadnak bennünket, szinte kérdés nélkül megnyílnak előttünk. A nővérmunkatársainkkal is nagyon jó a kapcsolatunk. Van köztük olyan, akitől kezdetben idegenkezdtem, de nagyon kellemesen csalódtam benne. Mindannyian igyekeznek kímélni bennünket a nehéz munkától, s bár mi nem ehhez vagyunk szokva, jólesik a figyelmességük. A kímélet nyilván a koruniknak szólna. Valóban nem vagyunk már mai gyerekek –, teszi hozzá derűsen –, kevesen maradtunk, s ez az oka annak, hogy nem tudtunk többen jönni. Ezért a napi feladatainkmellett most próbáljuk újraszervezni rendünket. Olyan lányok jelentkezésére számítunk, akik nem kereseti lehetőségnek, nem részleges hivatásnak, hanem elhivatottságnak érzik a betegek ápolását. Legalább nyolc általánost végzett lányok jelentkezését várjuk itt, a kórházban, személyesen, vagy telefonon, a 10-566-os szám, 16-os mellékén. A szolgálatra, a rendi életre mi, a szakmai tudnivalókra a kórház tanítja őket. Reméljük, hogy hamarosan többen leszünk.

A két apáca együtt dolgozik a nővérekkel. Fizetésüket a minisztériumi pályázattal elnyert összegből kapják. A betegápolás mellett sok időt fordítanak arra, hogy beszélgessenek a betegekkel, hogy megismerjék őket, hogy vigaszt nyújtsanak nekik. A közös elképzelés szerint ugyanis nem csak addig akarnak törődni az idős, magányos, nélkülöző emberekkel, amíg a kórházban vannak. Szeretnék otthonukban is felkeresni őket, hogy lássák sorsuk alakulását, s ha szükséges, támogatókat szervezzenek mellé. Egyházi, vagy világi segítséget. Ez nemcsak karitatív tevékenység, hanem szakmai program: a kórház ugyanis szeretné biztonságban tudni azokat az időseket, akiket hazaenged.

T. É.

Miért maradt néma a posta?

Nincs közük a lehallgatásokhoz

Nyilatkozik a Pécsi Távközlési Igazgatóság vezetője

Minden telefonközpontban vannak olyan berendezések, amelyek lehetővé teszik a lehallgatásokat – állította szerkesztőségünkhöz küldött levelében egy olvasónk, aki egyebek mellett azt is tudni vélte, hogy a posta azért maradt néma a Duna-Gate ügyben, mert valahol maga is „sáros". A gondolat másokban is felvetődhet, ezért kerestük fel Tölösi Pétert, a Pécsi Távközlési Igazgatóság vezetőjét, aki a Magyar Posta szétválása előtt is hasonló feladatot látott el, műszaki és jogi kérdésekben egyaránt járatos.

– Volt-e valamilyen kapcsolat a távközlés és az elhárítás között?

– A fegyveres testületek, így például a honvédség és a rendőrség is béreltek és ma is bérelnek tőlünk vonalakat. Hogy milyeneket, és hogy mire használják, arról a távközlési vállalat ma sem tudhat többet, mint korábban. Ezek az információk ugyanis államtitoknak számítanak. De egy biztos: sem a távközlési vállalatnak, sem a jogelődünknek nem voltak soha olyan eszközei, amelyekkel telefonbeszélgetéseket lehetett volna lehallgatni vagy rögzíteni.

– Hogyan nyomoznak akkor a tévés számlák ügyében, vagy a telefonbetyárok után?

– Számlareklamáció esetén egy megfigyelő készüléket működtetünk. Ez nem a beszélgetéseket, hanem a ki- és bemenő hívásokat rögzíti. Ennek segítségével azt lehet megállapítani, ki volt a hívó állomás, kit hívott, mikor történt, és mennyi ideig tartott a hívás. Hasonlóképpen járunk el a zavaróhívások esetén is. A postatörvényen kívül egyébként mindenütt be kell tartani a távközlési szabályzat és a kezelési utasítás előírásait is. Ezek meghatározzák például, hogy a telefonközpontokba még az ott dolgozók családtagjai is csak külön engedéllyel léphetnek be. Ha idegen érkezik, vagy például egy iskola tanulóinak üzemlátogatás van, a kezelő köteles eltakarni az éppen folyó telefonbeszélgetéssel kapcsolatos információkat.

– Mikor adhatnak ki telefonálással kapcsolatos információkat például egy hatóságnak?

– Akkor, ha erre érvényes bírósági végzés van. Az érvényben lévő szabályok szerint ez a rendőrségre éppúgy vonatkozik, mint az adóhatóságra. A lehallgatásokhoz egyébként semmi szükség telefonközpontokra, egy-egy vonalra akár egy bérház lépcsőházában is rá lehet kapcsolódni, mint ahogy ez például meg is történt itt Pécsett. Az illetőt a házmester kapta rajta, amikor éppen egy távoli országba telefonált a szomszéd vonalán. Viszszatérve a tulajdonképpeni kérdésre: a posta, vagy utóda a távközlési vállalat azért maradt néma, mert nincs része a lehallgatásokban, semmi köze a Duna-Gate botrányhoz, a titkosszolgálatokhoz.

Ferenczi Demeter

Táborozás Amerikában

Barátok a világ minden részéről

Néhány éve még párját ritkító esetnek számított, ma már nem az, hogy az amerikai nyári gyerektáborokba kelet-európai, magyar fiatalok is meghívást kapnak. No persze, nem mint üdülők, ez a meghivás inkább munkalehetőséget biztosit a jelentkezők számára.

A 8–9 hetes táborban vagy gyerekeket gardíroznak a világ minden tájáról érkező fiatalok, vagy fizikai munkát végeznek. Az amerikai csemetékkel együtt vesznek részt minden kulturális és sportprogramon, a kisebbeknél a pótmama, pótpapa szerepét is betöltik. A többiek a tábor körüli munkákból veszik ki a részüket, a konyhában, mosodában dolgoznak, takarítanak, barkácsolnak, füvet nyírnak. A változatos időtöltés mellett kiváló nyelvgyakorlási, tanulási lehetőséget biztosit a tábor.

A pécsi *Nagy Andrea*, a JPTE angolszakos hallgatója az elmúlt nyáron már részese volt egy ilyen tábornak, lehet, hogy idén újra jelentkezik.

– Nagyon sok ilyen tábor van az Egyesült Államokban, a legtöbb az ország keleti részén. Ahogy ott mondják, a camp-ek általában erdőszélen és valamilyen természetes vízpartján épülnek, lakóik szigorú, de változatos napirend szerint élnek. Egy nyár alatt rengeteg barátot szerezhetünk a világ minden részéről, és mivel csak angolul beszélhetünk, a nyelvtudásunk is számottevően gyarapodik. A tábor után pedig addig utazhatunk, amíg a megkeresett pénzünk tart.

Az európai diákok kiutazását egy londoni iroda szervezi, amelynek képviselői vannak, szinte minden országban. Az érdeklődők a CAMP AMERICA, Dept. RN 0005, 37 A Quees Gate, London SW 7 5HR. címre irhatnak. A jelentkezőknek, akik a válaszlevélben minden szükséges információt megkapnak, egy előzetes angolnyelvű meghallgatáson kell megfelelniük, hogy azután nyáron Londonból elindulhassanak az egy életre élményt nyújtó tengerentúli táborozásra.

–ke–



Magyar ENSZ-katonák Irakban

Ez nem sivatagi-show

Két magyar tisztet haza kellett küldeni

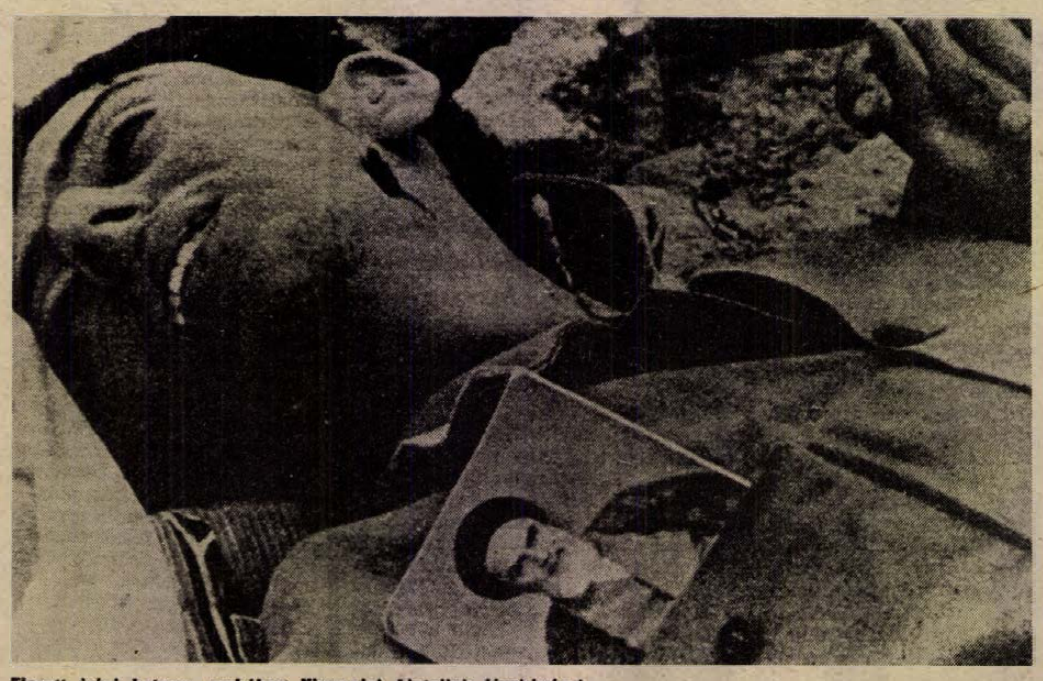

Elesett iráni katona, zsebében Khomeini Ajatollah fényképével

Bagdad. Füge, datolya, olaj és mesék, gyermekkorunk varázslatos történetei. Arabok, perzsák, beduinok, s ha ez még mind nem elég, turistacsalogatónak a helybéliek megemlítik a „Kurd Jezidát", az 50 ezer fős tűzimádó szekta nevét...

Irak legtöbbünkben még ma is a mesés Kelet illúzióját ébreszti – van viszont néhány magyar, kiknek egészen mást jelent. A háborút s a háború utáni tűzszüneti egyezmény kemény hónapjait.

– Nyolc évig tartó hadviselést követően 1988. augusztus 20-án lépett életbe az irak–iráni tűzszüneti egyezmény – mondja *Keleti György* ezredes, a Honvédelmi Minisztérium szóvivője, akit a tűzszünetet ellenőrző bizottság munkájában részt vevő magyar tisztek munkájáról, körülményeiről kérdeztünk.

A 350 fős katonai megfigyelő csoportban 24 nemzet képviselteti magát. Köztük mi magyarok is – 15 önként jelentkező, jól kiképzett tisztjei.

Az ENSZ Biztonsági Tanácsának felkérésére a magyar hadsereg, története során első alkalommal vehet részt ilyen munkában.

– Az önkéntes jelentkezésen túl alapvető követelmény volt a kiválasztásban az angol nyelvismeret, de van olyan tisztünk, aki arabul is ért. Feltételként szabtuk a különleges gépjárművek vezetésére szóló jogosítványt, az alapos, még sivatagi körülményekre is vonatkozó térképismeretet, s természetesen a megfelelő fizikai felkészültséget.

S hogy nem gyerekjáték az iraki szolgálat, azt az is jelzi, hogy a kiküldött 15 tiszt közül a tizhónaposra tervezett váltási idő előtt haza kellett rendelni két magyar katonát. Az orvosi ellenőrzés szerint nehezen viselték a klímát, s csak így lehetett megelőzni esetleges egészségkárosodásukat. Az első magyar különítményt tavaly júniusban váltották, s az expedíció valamennyi tagja megkapta az ENSZ által alapított *„Béke Szolgálatáért"* elnevezésű kitüntetést. Az érdemrendet Szlavko Jovics vezérőrnagy, az ENSZ iraki–iráni tűzszüneti egyezményt felügyelő erők főparancsnoka adta át.

– Ma még nehéz lenne megjósolni, hány csoportnak kell kiutaznia Irakba, hiszen a térségben, bár sok probléma már megoldódott, még mindig tapasztalható bizonyos feszültség – mondja a szóvivő. – Az ott lévő katonák viszont, úgy tűnik, garanciát jelentenek arra, hogy ne újuljon ki a két ország közötti fegyveres konfliktus.

Pedig hát a tisztek fegyver nélkül teljesitik a szolgálatot. Nem kis bátorságot feltételez ez, főként, hogy a tűzszüneti vonalon történő járőrözés mindennapos feladat. Vajon mennyiért vállalták a szinte mindennapos életveszélyt?

– Az ott-tartózkodók minden költségét az ENSZ Biztonsági Tanácsa fedezi. Az elszállásolást és az ellátást mindenki úgy oldja meg a kapott pénzből, ahogyan akarja, illetve tudja. Az Irakban szolgáló magyarok fizetése természetesen jóval magasabb, mint az itthon dolgozóké.

Az ellátmányt mindenki dollárban, illetve a helyi pénzben, iraki dinárban kapja. Mint Keleti György mondja, a fizetésből arra is futja, hogy időnként hazalátogassanak.

(Pauska)

Múltkeresés – a jövőért...

Új zászló Baján

Még ebben a hónapban döntenek a városházán a „városatyák" arról, hogy milyen legyen az új zászlója Bajának. Előzetesen egy dologban szinte mindenki egyetért, a válasz csupán egy szó: régi.

Az elmúlt hónapokban országszerte cikkek tucatjai jelentek meg a lapokban a címerekről. Pedig az évszázados helytörténeti hagyományokban legalább ilyen fontos szerepet töltött be a zászló és a zászlórend. Erről ma már jóformán csak a korabeli filmek árulkodnak, de ott is főleg a várakról volt szó, miszerint ha a várúr otthon tartózkodott, a lobogó mindig lengett...

Az egészséges lokálpatriotizmus, a lakóhely szeretete Baján is szellemi erőket mozgatott meg. Igaz, a szálak a városon kívülre vezettek, a jelenleg a fővárosban élő *Bakay Erzsébet* iparművészhez. A főleg textiliával foglalkozó művésznő annak idején Baján érettségizett és a Rudnay Művész Kör tagja volt, kötődése tehát vitathatatlan Felső-Bácskához. A gobelin díszzászló szimbolizálja a város múltját és jelképezi jelenét, természetesen nem nélkülözve az Ádám–Éva címert sem. Ezzel – remélhetően – a múltkeresés, az azonosságtudat ébrentartása egyben záloga lesz – lehet a bajai és vonzáskörzetbeli polgári jövőképnek.

Kovács Zoltán

Támogatási alapot szervez a Kapaszkodó

A január 9-én életbe lépett áremelések minden korábbinál nagyobb terheket jelentenek a lakosságnak, de leginkább a bérből és fizetésből élők számára okoz rendkívüli próbatételt. Különösen azok kerülnek lehetetlen helyzetbe, akik alacsony összegű nyugdíjból élnek, s valamilyen egészségi károsodás következtében nem képesek szerény jövedelmük kiegészítésére. A legelesettebbek megsegítése érdekében a Dunántúli Kapaszkodó társadalmi lap, Baranya, Tolna, Somogy tanácsi vezetőivel együttműködve, a Hazafias Népfront támogatásával felhívja a lap megjelenési területén működő vállalatokat, intézményeket, vállalkozókat és valamennyi tehetősebb magánszemélyt, hogy lehetőségeikhez mérten járuljanak hozzá az akció érdekében létrehozandó támogatási alaphoz.

A felajánlást Baranyában a 11-402-0, Somogyban a 790-4241, Tolnában a 840-5404 számú OTP számlára lehet befizetni. A befolyó összeg 80 százalékát március 15-én, augusztus 20-án, december 22-én a számlákon lévő összegtől függően adjuk át a rászorulóknak. A megmaradó 20 százalékot tőkésítjük. A segélyt a Dunántúli Kapaszkodó címére elküldött pályázatokról a szerkesztőség, a Hazafias Népfront, a tanácsok, a nyugdíjas szervezetek, és a szociális gondozó hálózat képviselőiből alakított zsűri dönt. Egy-egy nyugdíjasnak szánt összeg 5000–10 000 forint. A rászorultság mértékének megfelelően. A támogatásban részesülők sorsát a Dunántúli Kapaszkodó folyamatosan figyelemmel kíséri.

Szemenszedett igazság

„Otthagytátok a szocialista szegénységet. Isten hozott benneteket a kapitalista kannibalizmusba!"

Felirat a berlini falról

*

„Nem veszek fel többé olyan kivágott ruhát, amely szabadon hagyja a hátamat, mert megfigyeltem, hogy amikor a helyemre kísérnek, tapogatnak."

Lady Diana, a brit trónörökös felesége

*

„Ha égne a házam, én bent maradnék. Úgy döntöttem továbbá, hogy 80 éves koromban kezdek el dohányozni, 85 évesen rászoknék az italra, ha 90 leszek, jöhetne a heroin, és csak ezután, 100 esztendős koromban halnék meg az örömtől."

Michel Tournier, francia filozófus

*

„Ma már van rendes és bölcs kormányunk, vannak rendes képviselőink, rendes tudósaink, rendes és tehetséges népünk, de továbbra sincs szappanunk."

Jegor Scsalatin, szovjet akadémikus

*

„Azoknak a rezsimeknek, amelyek mindent elkövetnek, hogy tiltsák a prostitúciót, többnyire igen sok prostituáltjuk van az államvezetésben."

Egy brazil képviselőnő felszólalásából



Rádió mellett...

Mennyit fizessek...?!!!

Nem rossz találmány a sztrájkjog – alkalmasint élni is kell vele –, ha van értelme, ha van elérhető célja. Ám e joggal visszaélni mindenképpen elitélendő cselekedet. A hét egyik napján –, a rádió is beszámolt róla – „a" szakszervezet jelentős létszámú tömeget vonultatott föl a főváros szivében, elhangzottak a higgadt és indulatos beszédek, követelések, sztrájkra való felhivások, majd a tömeg aztán sem oszlott szét teljesen, hanem elvonult a Magyar Televízió elé és folytatták követelésük hangoztatását. Igaz, ezen a rendező szakszervezet képviselői már nem vettek részt, hanem – a rádió szerint – eltűntek a mellékutcákon át. Miután a szellemet kieresztették a palackból... A tömeg követelte, hogy a tévé vegye fel esti műsorába ezt a megmozdulást is, némely hangadó pedig mintegy vádként azt kiabálta, hogy a „Kommunista televízió", meg minden. Nos, a tévé soha sem volt pártintézmény, nem az ma sem, s a jövőben sem lesz. Hogy a szakszervezet által szervezett tüntetés résztvevői miért éppen a televíziótól –, de akármelyik hírközlő szervtől – kérik számon az ország elképesztően rossz gazdasági helyzetét, ezt nehezen lehetne kideríteni. Éppen ezért felelőtlenség –, akármilyen kis létszámú –, kis tömeget kivinni az utcára és sztrájkra buzdítani, csak úgy általában. Az utóbbi hetekben akadtak közgazdászok, akik kiszámították, hogy a különböző munkabeszüntetések milyen mértékű károkat okoztak. Milliókról beszélnek. Hát még éppen ez hiányzik a magyar gazdaságnak.

Egy közgazdásznő mondja egyik reggel a rádióban: lehet akármilyen kormány, akármilyen koalíció, akármilyen választási végeredmény –, és külföldi hitelek sokasága –, csak egy van, ami kihúzza az országot a kátyúból: a munka. A színvonalas és megfeszített erejű, jól szervezett munka. Ámuldozunk a japánok sikerén. De a japánok szinte eszelős megszállottsággal végzik munkájukat. Egyszerű, nem? Az egymásra-mutogatás helyett talán erre kellene mozgósítani a tömeget, de elsősorban és legelőször mindenki önnön magát.

Ismerőseim és – ismeretlenek is –, egyre gyakrabban kifakadnak: „Nem érdemes kinyitni az újságot, bekapcsolni a tévét vagy a rádiót, mert újabb baromságokkal bombázzák az ember agyát...!" Már úgy értve, hogy a közönség elé tárt híradások, amelyeket mellesleg nem az újságírók találnak ki. Van ebben valami. Például: még el sem kezdtük az új – és magas – vízdíj fizetését, de már bejelentették: újabb vízdíj emelésére számíthatunk. Vagy: még mindig a januári áremelés sokkhatása alatt nyögdölődünk, de már itt az ígéret: hétfőtől újabb árváltozások örvendeztetik meg a lakosságot. Az ember csak a szívéhez kapkod és soha nem tudja meg, hogy tulajdonképpen ki, vagy kik azok a gazdaságpolitikusok, vagy egyáltalán politikusok, akik most már egyre sűrűbben ülnek össze valahol fent a csúcson és azt mondják: beszéljük meg, mit és mennyire emeljünk a mai szent napon? Egy bizonyos szint fölött már aranélkülivé válik mindenki, aki csak részt vesz ebben az országos játékban. Egyszer csak megjelenik a rendelet és a kereskedők –, állítom hogy nagyon szomorú szívvel –, folytatják az árazást, sajnálatosan nagy gyakorlattal.

Pénteken délelőtt sajnos elmulasztottam megjegyezni annak a hölgynek a nevét, aki a rádió riporterének elmondotta, milyen heves vita előzte meg az úgynevezett kamatadó megszülését. Ő tagja volt ennek az együttesnek, személy szerint ellene szavazott, de sikertelenül. A kamatadóról csak annyit, van még némi lakásfelújítási kölcsön-tartozásom az OTP-részére. Jómagam is fizetem majd a kamatadót. Erre felhívták a figyelmemet egy vaskos boríték tartalmával. Van benne egy darab Tájékoztató, nagyon sűrű nyomtatvány. Aztán egy megvonalazott Végleges nyilatkozat. Aztán egy kétoldalas –, sűrűn nyomtatott – akármi, a címe, Értesítés. Aztán egy keskeny fecni: Nyilatkozat. Ez utóbbin feltüntették, mennyi a havi részletem, amelyet természetszerűen eddig is tudtam, hiszen évek óta fizetem a hatszáz forintot. De hogy mennyi lesz az a rohadék kamatadóm –, amelynek követelését mindig is törvénytelennek tartottam –, azt nem tudom. És nem értem meg ennek a papírkötegnek pénzügyi-ügyviteli szövegét sem.

Rab Péneuve

Törvénytisztelő csillagtalanítók

Mi „vidékiek" esküszünk, hogy nálunk sokkal drágább az élet, mint a fővárosban. Igaz, erre ki-ki a saját tapasztalatai alapján hozhat példát vagy ellenpéldát. De azt egyikünk se hinné, hogy valami ennyivel többe kerüljön, mondjuk Budapesten, mint Pécsett – ráadásul ezt egy majd huszonkilencezerszeres szorzószámmal is könnyen lehet bizonyítani. Hogy valójában mi a tárgya ennek az el nem hanyagolható különbségnek? A vörös csillag.

A hét elején jelentették be, hogy 290 ezer forintért megszabadítják végre a Parlamentet a vörös csillagtól. Budapesten ez ennyi. Most jön a nagy kérdés: A pécsi „parlamentről", azaz városházáról mennyiért távolították el a vállalkozók a vörös csillagot? Na, mit tetszenek gondolni? Szerződésileg kikötötték horribilis summaként az egyetlen forint munkadíjat. Igen, egy forintért. Ja, és el ne feledjük az áfát, mely a pécsi példánál huszonöt fillért tett ki. Hogy nevetségesen kevés ez az összeg azért a nagy körültekintést igénylő és nem is kevésbé veszélyes munkáért? Az bizony. De társadalmi munkában mégsem vállalhatták, mert az adózás tekintetében megszűnt már ez a kategória (is). Mindennek ára van, minden vállalkozói tevékenység után adózni kell, és áfát is kell fizetni. Ha kell, hát kell. A szabály az szabály. Egy biztos, a pécsi csillagtalanítókat nem a nyerészkedés vezérelte, ugyanakkor törvénytisztelők.

Már csak egyetlen kérdés marad nyitva: vajon miért került 290 ezer forintba a Parlament tornyán lévő vörös csillag eltávolítása? Vagy a fővárosban ténylegesen ennyivel drágább az élet?

– murányi –

Osztálykirándulás Kolozsvárról Pécsre

Pécsen találkozott egymással a két nagymúltú és híres, jezsuita alapítású középiskola két végzős osztálya, a kolozsvári Farkas utcai Matematika-Fizika Líceumból a 12. d, és a pécsi Nagy Lajos Gimnáziumból a 4. b. A testvérosztályi kapcsolat létesítése szinte szenzációszámba vehető, mert minden bizonnyal ők az első magyar gyerekek, akik Romániából osztálykirándulásra látogathattak ilyen célból Magyarországra. Mindezt két hét alatt sikerült megszervezni *Kürti Katalin, Székely Győző* kolozsvári, és *Olasz István* pécsi osztályfőnöknek.

Arra, hogy a vendégeknek két osztályfőnökük van, a magyarázat a következő: Kürti Katalint áttelepülési kérelme miatt távolították el az iskolából, s míg várt az engedélyre, kitört a forradalom... Akkor már tudta, hogy maradnia kell, s Székely Győző örömmel hívta vissza a gyerekek mellé, s ő visszatért volt osztályához.

A gyerekek – bár, mint elmondták, volt bennük némi szorongás – igazán kedvesen és felszabadultan barátkoztak pécsi vendéglátóikkal. A pécsiek az erdélyi; a kolozsvári kisdiákok pedig a magyarországi hangulatról, helyzetről érdeklődtek a legtöbbet, de a hajnalig tartó beszélgetéseken szó esett a közös kedvencekről, például az LGT-ről, Illésről, és nyilván megannyi kamaszügyről is. Sűrű programjuk legszebb eseménye a tegnap esti szalagavató volt, amikor a testvérosztály mellett őket is maturandusokká avatták. Több osztály üzenetét hozták magukkal Kolozsvárról, mások is keresnek testvérosztályt, és hétfőn reggel, amikor hazaindulnak, már viszik is a válaszokat. A barátkozás tehát csak most kezdődött.

B. B.



Az iskola fizika szaktermével ismerkednek a kolozsvári diákok

Önvédelmi tanfolyam mindenkinek

Linda a taxiban

„Verekedni sokan tudnak, de küzdeni kevesen"

Egyre kevesebben érezhetik magukat biztonságban az utcán, a lakásukban vagy gépkocsijukban. A statisztikai adatokon kívül személyes tapasztalatok is bizonyítják a bűncselekmények ugrásszerű növekedését, ami mostanra vészhelyzetet teremtett a közbiztonságban. Ez indokolta a főleg taxisok és magukat védtelennek érző nők kérésére indított lakossági, önvédelmi tanfolyamot a pécsi helyőrségi klub sportcsarnokában.

Az ütött-kopott terem hangulatát a megjelent 15–20 ember lelkesedése ellensúlyozta, akik úgy tűnik, komolyan veszik a tanfolyamot. A melegítős újoncok *Garas József személyében* tapasztalt oktatót kaptak. A feketeöves karatemester ugyanis 10 éve oktat önvédelmet.

– Az ötlet ilyen jellegű tanfolyam indítására egy taxis barátomtól – panaszaiból született, ő mesélte, hányszor megtámadják őket. Arra gondoltam, indíthatnánk egy 4 hónapos önvédelmi oktatást, ahol bárki elsajátíthat annyi alapot, amivel meg tudja védeni magát. A heti két alkalommal tartott egyórás foglalkozás díja az első hónapra 300, a továbbiakra 200 forint. Ebben az edzések utáni szaunázási lehetőség is benne van. Lehet, hogy sokaknak unalmas lesz, vagy fájni fog, de mindenesetre valami eredményhez vezet. Verekedni ugyanis sokan tudnak, de küzdeni kevesen.



Az első edzést nézve, valóban úgy tűnt, hogy nem mindenki lesz képes elsajátítani a hátrafelé esés, az elvágódás, vagy akár a helyes ököltartás módszerét. De mint kiderült, nem is ez a cél. Az első három hónapban látható lesz, kinek mi megy, mi nem, így a negyedik hónapban már testreszabottan tanulhatják tovább a gyakorlatokat. Persze, van olyan is, aki nem azért jött, mert fél a sötétben:

– Ha itt körülnéz, mindenkin láthat súlyfelesleget. Ezt otthon a karosszékben nem lehet ledolgozni, ezért jöttem én is ide –, így az egyik újonc.

Egy másik résztvevő véleménye is hasonló:

– Hasznosabb, mintha otthon egy szobában erőltetném magam, mert abban nincs semmiféle ösztönzőerő. Remélem, hogy a tanfolyam végére valamilyen szinten meg tudom azért védeni magam. Ha nem, akkor el kell futni.

Ők azonban e véleményükkel csak a kisebb hányadot alkotják. Az egy óra alatt eltűnődtem annak az idősebb hölgynek a mozdulatain, aki nagyon aktívan, energiát nem sajnálva vetette bele magát az önvédelem tanulásába. Lehet, hogy négy hónap múlva igencsak meglepődik az, aki vele, vagy egy itt képzett taxis fánnyal akar kikezdeni.

Pataki Veronika

Pusztuló értékek

Eladták a sütvényi ménest

Gazdára várnak a legelők és az istállók

Az istállók nem tudnak semmiről, illetve, ha lehetőségük lenne mesélni, elmondhatnák, hogy néhány éve itt még lovakat tartottak, hogy harminc éve több száz, nem is akármilyen ló tartózkodott a sütvényi dombokon.

1988 őszén megszűnt a sütvényi ménes, eladták az állatokat, s most a környékre látogató objektív szemlélő is megdöbben az azóta is üresen maradt istállók, lakóépületek látványán, a látószintre ideális környezetben lévő volt legelőkön. Egy részüket beszántották, másrészük gazzal benőtt. A Döbrököz körüli táj szépsége és az egykor itt lévő ménes hiánya –, igazi ellentmondás.

Dr. Fehérvári Sándor, aki jelenleg a döbröközi Zöld Mező Tsz termelési főmérnöke, a Dombóvár és vidéke című lapban ismerteti röviden a ménes történetét, és azt a folyamatot, amely elvezetett a megszűnéséhez.

A múlt század közepe táján alapította a ménest Dőry József. 1906-ban a Honvédelmi Minisztérium a megvásárolt Dőry-birtok egy részén létrehozta a hadsereg lóutánpótlását biztosítandó Magyar Királyi Ménesbirtokot. 1933-ban a sütvényi törzsállomány elkerült, majd 1960-tól újra láthattak lovakat az erre járók, mintegy hetven törzskanca érkezett vissza a Kisbéri félvér és a Gidrán törzsménes tagjai közül. Szakembergárda is volt, csikósfamíliákról tudnak az itt lakók.

Később fokozatosan elhanyagolták az állományt, egyre kevesebb ember dolgozott a lovak körül, a sportlovakhoz –, elsősorban a kiépületlen infrastruktúra miatt – egyre nehezebb volt megfelelő szintű sportolókat szerezni. Dr. Fehérvári Sándor szerint a ménes fokozatos tönkretételéhez hozzájárult az a téves elmélet is, hogy „az a jó anyakanca, amelyiknek nincs csikója, mert az nem termeli újra a veszteséget."

Európai hírre volt egy időben a sütvényi ménesnek. Emlékezetes, hogy a római olimpia megfelelő számaiban szereplő legjobb ló is innen került ki, fejlesztésre mégsem került sor. 1988-ban aztán eladták valamennyi lovat. Dr. Fehérvári Sándor úgy tudja, jóval érték alatt keltek el: a kisbéri vérvonal a Nagybereki Állami Gazdasághoz, a Gidrán-vonal a kaposvári mezőgazdasági felsőoktatási intézményhez, a sporttípusú lovak Bugacra kerültek.

Idegenforgalmi célokra is fel lehetett volna használni az akkori lóállományt, de a nem megfelelő infrastruktúra megváltoztatására az utazási irodáknak nem volt elég pénzük, a „tulajdonos", a Dalmandi Mezőgazdasági Kombinát pedig nem vállalkozott arra, hogy pénzt adjon a fejlesztéshez. Dr. Fehérvári Sándor még most is bízik abban, hogy valamikor újra lesz ménes Sütvényben. Mindenesetre a táj nem változott azóta sem, a felújítás pedig megérné a befektetést.

(bozsik)

Új lakások Zalaegerszegen

Már költöznek a lakók a zalai megyeszékhelyen, a kertvárosi, új, 45 lakásos OTP épületbe, hasonlóképpen átadták a kulcsokat a Páterdombi, 24 lakásos tanácsi ház új lakóinak. Ez utóbbi beruházás a második ütemében idén további 22 lakással bővül.

Tompa agyúak, kemény alkoholisták

Újhegyi punktúra

A csoportos rablás tetteseit elfogta a rendőrség

A külváros falusias hangulatú, utolsó utcáját már csak a szántóföld szegélyezi, tyúkok kárálnak a szétrohadó Moszkvics tetején, libák futkosnak szárnysuhogtatva egyik kerítéstől a másikig. Igazán békés a hangulat, a gyerekek itt már köszönnek az arra tévedő idegennek is, csak a bozontos ebek durva üdvözlése nyomán ajánlatos szaporázni lépteinket. Vaskerítések, ápolt vagy rozoga viskók, nyugalom és nedven földszag. Rikító hajú, nagyvárosi punkok megjelenése ebben a környezetben legalábbis elsőre bizarr. Gondolom, az itt élő emberek számára ezután félelmetes és megbotránkoztató.

E hét csütörtökén a 43-as busszal érkezett ide Pisze, Cike és Szoszó, közülük kettő – legalábbis külsőségeiben – punknak mondható. Bőrdzseki, sárga és zöld haj, egyikük koponyáján brit zászló vonalai is díszelegnek a leleményes fodrász ollója és borotvája jóvoltából. Ezt a környékbeliek többnyire horogkeresztként emlegették. Szóval, jó hangulatban szálltak le a buszról, amin rögtönzött „műsorral" már ráhangolódtak a kora délutáni túrára. A közeli élelmiszerboltban még pénzért vásároltak, egy barátságtalan utcabéli vasdoronggal ösztönözte gyorsabb távozásra őket, végül azért megérkeztek az első fontos állomáshoz, H. A. lakására.

Hívatlan vendégek voltak, de vittek egy üveg bort. Zsíros kenyeret, szalonnát kértek, és vagy egy óráig békésen beszélgettek. Hogy mindezt csak felmérésnek szánták-e, nem tudni, de egy óra múlva több ökölcsapás kíséretében követelték a gazdától a vaskazettában tartott pénzét. Egyikük bicskát szorított a kiszolgáltatott férfi nyakához, aki a konyhába indulva a kulcsért, megszökött. Magukhoz vettek 4000 forintot, egy számológépet, és ráérősen kiválogattak egy halom aprópénz közül az értékesebbeket. Nyugodtan elhagyták a házat, de betértek még egy másikba is bort követelni.

E nem éppen megnyerő rögtönzések sorozatának a megszökött sértett telefonhívására érkezett rendőrök vetettek véget, akiknek már ismerősök voltak a fiúk. Többszörös visszaesők ők, kemény alkoholista és kábítószeres múlt áll mögöttük. Tompaságukra jellemző, hogy nem mérték fel, mennyire könnyen megfoghatják őket. De lehet, hogy nem is foglalkoztak vele. A „kirándulás" ára mindenesetre nagy lesz: elképzelhető, hogy több évre vissza kell térniük a börtönbe. Egyébként a nyomozó szerint nem jellemző, hogy Pécsett a punkok bűncselekményeket követnek el.

Bozsó Béla

Siófoki hattyúk



A téli üdülőközönség, és a helyi lakosság nagy örömére hattyúk húzódtak be a siófoki kikötő öblébe. A mólók mellett negyvenöt hófehér madarat számoltak meg, amelyek igen szelídek, szívesen fogadják a feléjük nyújtott elemózsiát.

Fotó: Gerendássy Tamás

Olvasószolgálat

Hírek, tudósítások, események közölhetők 14–16 óráig a 15-000 telefonszámon.

Hírszerkesztő: KASZÁS ENDRE

Megyei pártélet

Komlón a szabad demokraták helyi szervezete megnyitotta választási irodáját. Cím: Lenin tér (emelet). Telefon: 83-015/61-es mellék. Ügyelet hétfőtől péntekig 7-től 21 óráig, szombaton 7-től 19 óráig, vasárnap 9-től 13 óráig. Kérjük mindazokat, akik jelöltünket, Fekete Gedeon közgazdászt kívánják támogatni, ajánlócédulájukat kitöltve és aláírva szíveskedjenek irodánkba eljuttatni, vagy megbízólevelünkkel ellátott tagtársunknak átadni. Tiszta múlttal – a tiszta jövőért.

MA

Az MSZP és Rock and roll. Egyre jellemzőbb, hogy a különböző pártok show-jellegű szórakoztató műsorokkal igyekeznek programjukra és jelöltjeikre felhívni a figyelmet. Így tesz az MSZP is, melynek a pécsi vásárban felállított standja előtt vasárnap délelőtt 9–11 óra között a Rovó Attila vezette City Rock Show Táncklub gondoskodik a figyelemfelhívásról, színesítve a párt kortesműsorát.

A Szabad Demokraták Szövetsége „Ormánsági csoportja" nyilvános gyűlést tart Harkányban a művelődési ház kistermében február 4-én 14 órakor.

Ferenc Miklós mohácsi képviselőjelölt február 4-én 15 órakor a zengővárkonyi művelődési házban találkozik a választópolgárokkal.

Az 5. sz. választókerület független képviselőjelöltje, Gáspár Gyula február 4-én 15 órakor a himesházi művelődési házban, 17.30-kor a székelyszabari művelődési házban találkozik a választópolgárokkal.

●

Közleményi

Mától változik a pécsi Bóbita Bábszínház vasárnapi előadásrendje. Az új program szerint az előadások kezdési időpontja délelőtt 10 óra helyett délután 3 óra lesz.

●

Közérdekű

A Hídépítő Vállalat 1990. február 5–8-ig (hétfő, kedd, szerda, csütörtök) 9 és 13 óra között az alagutat lezárja vasbetonelemek elhelyezése és egyéb fenntartási munkák miatt.

●

○ **Többkötetes helytörténeti állománnyal** rendelkezik Mohácson, a Mohácsi Jenő Városi Könyvtár. A könyvek között találhatók Kiss Béla nyugdíjas tanító munkái is, amelyek elsősorban a mohácsi csata eseményeivel, kutatásaival foglalkoznak. A téma iránt érdeklődő olvasók a nyitvatartási idő alatt helyben használhatják a könyveket.

Időjárás

Várható időjárás az ország területére vasárnap estig. Az esti óráktól főként északon erősen megnövekszik a felhőzet és kisebb eső, zápor is előfordulhat. Vasárnap napközben többnyire napos idő lesz, legfeljebb északkeleten lehet egy-egy jelentéktelen zápor. A déli szél többfelé megélénkül, majd nyugatira, északnyugatira fordul és időnként megerősödik. A legalacsonyabb éjszakai hőmérséklet nyugaton 5, északkeleten 0 fok közelében, a legmagasabb nappali hőmérséklet vasárnap 9 és 14 fok között alakul.

*

Szombat reggeli vízállások: Mohács 222 cm, apadó, 5,2 fok, Őrtilos 12 cm, áradó, 3,2 fok, Barcs 4 cm, áradó, 2 fok, Drávaszabolcs 56 cm, apadó, 3,6 fok.

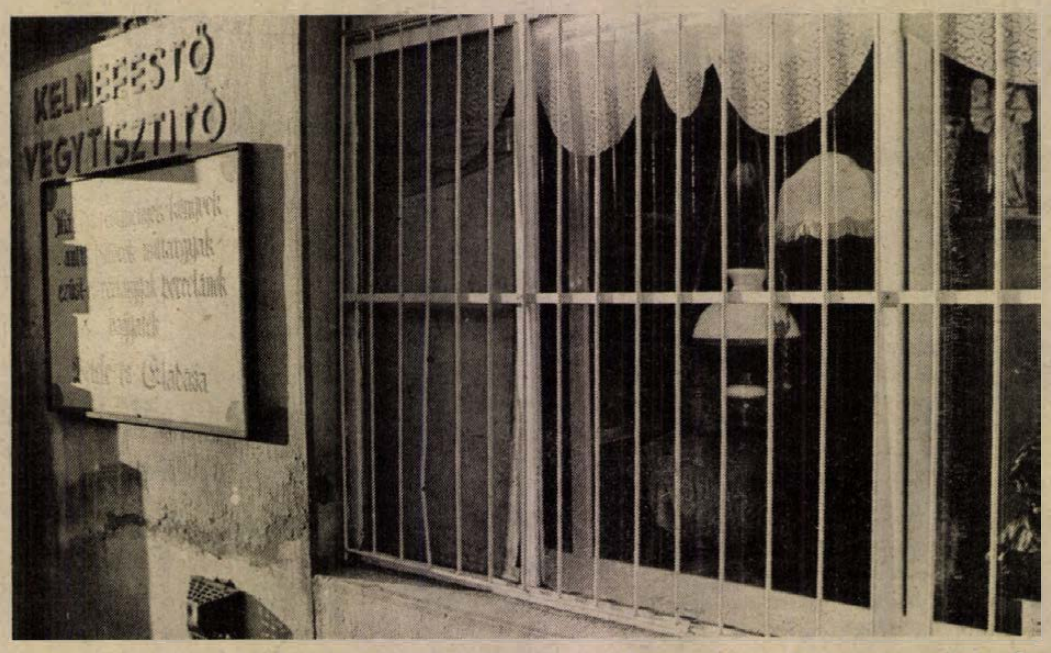

A Déryné utcai régiségbolt betört kirakatüvegének helyére falemez került, de a még ép üvegek mögött maradtak disztárgyak.

Betöréssorozat Pécsett

Szombatra virradó reggel több helyre is betörtek a városban. Lapunk a Déryné utca 39. szám alatti régiségkereskedés tulajdonosát, *Szukits Zoltán Károlynét* kereste meg kérdéseivel.

– Hogyan értesültek a betörésről?

– Néhány perccel egy óra után csörgött a telefon. A férjem vette fel, és akkor közölte vele a rendőrség a betörés tényét.

– Mit loptak el és mekkora értékben?

– Egy XIX. századbeli szecessziós vázát, egy kaspót, egy óntálat, egy üvegvázát, réz gyertyatartót, régi pipákat. A beszerzési értékük majdnem 54 ezer forint volt. Az összes áru bizományi értékesítésre volt átvéve. Látták volna, hogyan szorongatta egy-két idős néni a hóna alatt a nagymamakorabeli vázákat, behozta, mert még messze a nyugdíj...

– Hogyan hatoltak be a ráccsal védett kirakat mögé?

– Betörték a 6 milliméter vastag üveget, a rácsot szétfeszítették, és amit értek elvittek. Tudták mit visznek el, minden tárgy gyorsan értékesíthető, szép, viszonylag drága darab volt.

Holnap lesz a nagyvásár...

– Volt biztosításuk?

– Igen. De ez úgy látszik nem elég. A biztosítónak is előnyére válna, ha felszerelne az üzletekbe egy-egy riasztót. Kevesebb pénzt kellene kifizetniük az ellopot holmik után, és hajlandók lennének magasabb biztosítási díjat is fizetni ezért. **Hajdu Zs.**

○ **Családmegőrző programot indított** a tamási művelődési központ. A program keretében az érdeklődő családok közösen vesznek részt olyan rendezvényeken, amelyek az egész heti munka után mind fizikai, mind pedig szellemi feltöltődésüket segíti.

○ **Lakossági fórum Nagykanizsán.** A Kanizsai Közéleti Klub február 7-én nyilvános lakossági fórumot tart, amelyen a nagykanizsai kórház finanszírozási problémáit, a megye újraelosztó szerepét vitatják meg. A fórum vendége lesz dr. Papp Elemér országgyűlési képviselő, a Zala Megyei Tanács egészségügyi osztályának vezetője. A lakossági összejövetelt a Hevesi Sándor Művelődési Központ felnőtt klubjában rendezik meg 17 órai kezdettel, amelyre várják a szervezők az érdeklődőket.

○ **A csontok titkairól beszél** a pécsi Régészeti Múzeumban ma 10 órakor kezdődő előadásában Szalai Ferenc orvos, ismertetőjéből többek között azt is megtudhatják az érdeklődők, hogyan lehet a csontvázak segítségével korra, nemre, betegségekre következtetni.

○ **A Budapest Bank új fiókot nyitott** Kaposvár belvárosában. Az új egység a Május 1. utca 3. alatt, szépen felújított épületben várja ügyfeleit hétfőtől.

○ **Ismét fogadja vendégeit a szekszárdi Művészetek Háza.** Az impozáns zsinagógában működő intézmény belső felújítások miatt tartott zárva egy hónapig. Első kiállítása Nemes Endre festményeit tárja a látogatók elé.

Jugoszláv konzulátus Pécsett?

A Pécsi Rádió szombat délelőtti híradásai között hallottuk, hogy nem hivatalos, de megbízható forrás szerint jugoszláv konzulátus nyílik Pécsett. A kapcsolatteremtés alapvető egyezményeit megkötötték, és előrehaladott tárgyalások folynak a külügyi szervek okmányainak kölcsönös cseréjére. A hírnek utánajárva tudtuk meg, hogy a közelmúltban valóban felmerült egy pécsi jugoszláv konzulátus gondolata, ám az egyeztetések még olyan stádiumban sincsenek, mint a hasonló nyugatnémet intézmény létrehozásának esetében. Ennek ellenére már javaslat is született a jugoszláv konzulátus elhelyezésére, amely szerint az intézmény a Váradi Antal utcai házasságkötő terem épületében kapna helyet. Ahogy azonban a dolgok állnak, úgy tűnik, még jó ideig házasságok kötnek a kiszemelt belvárosi házban.

○ **Ötkilós liszt Kaposvárról.** A Gabonaforgalmi és Malomipari Vállalat kaposvári malmában, a hagyományos kilós csomagolás mellett, ötkilógrammos csomagokat is készítenek. A kétféle tasakba naponta mintegy 4 vagon lisztet töltenek a két műszakban dolgozó üzemben.

○ **Újabb egységgel bővült Pakson a lakótelepi szolgáltatóház.** Az épületben legutóbb az atomváros második OTP-fiókja kapott helyet, a tervek szerint a ház profilja a későbbiek során tovább bővül.

○ **Magyar táncház kezdődik** ma 18 órakor Pécsett, a Vasutas Művelődési Házban. A közkedvelt folkrendezvényen Öss Csaba és zenekara húzza a talpalávalót, a táncokat Kovács Márton tanítja.

A hét vége fekete krónikája

A Baranya Megyei Rendőr-főkapitányság irányítása alá tartozó, a közrend és a közbiztonság érdekében dolgozók a hét végén, pénteken és szombaton — lapzártánkig — bűncselekmények elkövetésének gyanúja miatt nyolc embert elfogtak, őrizetbe vettek. Három esetben garázda személyek megfékezésében intézkedtek, továbbá három fiatalkorú gyermek keresésében vettek részt, és két könnyű sérüléssel járó balesetnél voltak a helyszínen. A gyors rendőri intézkedés kiváltó okai: 22 betörés (butik, magánlakások, újságospavilon, munkásszállás). Lopás négy esetben történt. Ez gépkocsik, rézkábel lopás, nagyobb összegű zsebtolvajlás. Az összkár összege eléri a 420 ezer forintot. Az elvetemült emberek tettüket részben világos nappal hajtották végre. Gyakori az idősebb emberek sérelmére elkövetett bűncselekmény. A közterületeken, italboltokban, lakásokban elkövetett cselekmény okozói ittasok voltak. Kétszer történt súlyos testi sértés, amelyeket szintén ittas személyek követtek el. A bűncselekmények elkövetésének színhelyei: Pécs, Szigetvár, Komló, Orfű.

●

○ **Gyorsszolgáltatások a Bácskában.** A népszerű bajai áruház újabb szolgáltatásokkal segíti a városban élők gondjain. Az első emeleti cipő gyorsjavítónál akár megvárható a sarkalás, az áruház által nemrég vásárolt szőnyegszövőgéppel pedig hozott, használt szőnyegből, vagy darabból is újat varázsolnak. Akinek igazolványképre van szüksége, egy perc alatt kézhez kaphatja a gyorsfotó jóvoltából.

04–05–07

Tűz volt február 2-án 21 órakor Pécsett az ÉPFU-telepén. Kigyulladt és égett egy vállfás öltöző, benne a munkaruhák. A becsült kár 60 ezer forint. A tüzet a pécsi állami tűzoltók fékezték meg, ezzel 2 millió forintnyi értéket mentettek meg.

●

○ **Megkezdte előadó körútját a csurgói állami zeneiskola.** Az intézmény növendékei első ízben február 2-án Zákánytelepen léptek közönség elé, 7-én Gyékényesen, 9-én pedig Porrogszentkirályon tartanak hangversenyt.

Mit? Hol? Olcsóbban!

MECSEK ÁRUHÁZ. Divatosztály: bakfis atléta 40, gyerek atléta (rózsaszín) 50, háromdarabos gyermekalsó 40 százalékkal olcsóbban vásárolható. Ruházati osztály: steppelt gyermeknadrág 30, férfiöltöny 20 százalékkal olcsóbban. Illatszerosztály: Impuls tusfürdő 30 százalékkal. Műszaki osztályon: BASE 60 perces krómozott audió kazetta 40 százalékkal olcsóbban vásárolható.

DOMUS ÁRUHÁZ. Lakástextilosztály ajánlata: bútorplüssök, maradék függönyök 30–40 százalékos engedménnyel, valamint jugoszláv takarók, vietnami jutaszőnyegek, törülközők és kis szivacspárnák reklámáron kaphatók.

KONZUM ÁRUHÁZ. Iparcikkszint: Unitron hi-fi torony 27 000 helyett 15 900, Videoton rádió 12 300 helyett 9790, Videoton erősítő 10 000 helyett 8800, Berlinett robotgép 2980 helyett 1490 Ft. Ruházati szint: szandálok 40 százalékos engedménnyel, amíg a készlet tart. Diplomata táska 522 helyett 390, férfi bélelt keszty ű 656 helyett 394, férfikardigán 1050 helyett 630, férfipulóver 1230 helyett 861, női garbák 714 helyett 428, női pulóverek 597 helyett 358 Ft.

A CENTRUM HÉTFŐ keretében február 5-én 30 százalékkal olcsóbbak a pécsi áruházban a műsoros magnókazetták – amíg a készlet tart.

MAI MŰSOR

SZÍNHÁZ

Nemzeti Színház: Bolha a fülbe (este 7 óra).
Bóbita Bábszínház: Séta az állatkertben (du. 3 óra).

FILM

Uránia: Száguldó falka (f2), Batman (f4, hnó, 8).
Kossuth: Nem látni és megszeretni (10, 12, f5), A Sárkány éve (2), Imagine (f7, f9).
Kossuth, Klub: Monsieur Hire (f6, f8).
Park: A Sárkány éve (3, f6, 8).
Ságvári: Magányos farkas (4, 6).
Ifjúsági Ház: A medve (3), Mélytengeri szörnyeteg (5). **Nevelési Központ:** Rendőrakadémia III. (3, 5, 7). **Komló:** Véres játék (4, 6, 8). **Mohács, videomozi:** Bombusz babaház (6, 8). **Szigetvár:** Krisztus utolsó megkísértése (5, 8). **Siklós:** A keményfejű (5, 7).

TELEVÍZIÓ

MAGYAR TELEVÍZIÓ

TV 1.

8.23: Műsorismertetés. 8.25: Családi torna. 8.30: Kéménymesék. Óvodások műsora. 8.55: Az elsüllyedt világok. Francia rajzfilmsorozat. 5. rész. 9.20: Kerek világ. 9.35: Játsszunk bábszínházat! Gyermekbábosok VIII. tévéfesztiválja. 10.00: Antarktiszi utazás. Svéd dokumentumfilm. 11.00: Művészparádé. Amerikai film. 11.25: Képújság. 14.20: Képújság. 14.28: Műsorismertetés. 14.30: RTV Közönségszolgálat. 14.35: Az angol ház. Angol ismeretterjesztő filmsorozat. 15.00: Folkzenekarok versenye. II. elődöntő. 16.00: Műkorcsolyázó Európa-bajnokság. Gála. 17.30: Betűrejtvény. 17.35: Szó, zene, kép. Műveltségi verseny. 18.05: Műsorajánlat. 18.10: Reklám. 18.15: Delta. 18.45: Reklám. 18.50: Esti mese. 19.00: A HÉT. 20.00: Híradó. 20.15: Peter Strohm. NSZK bűnügyi tévéfilmsorozat. 21.35: Reklám. 21.40: Szülőföldem: Zámoly. 22.25: Telesport. 23.30: Képújság.

TV2.

9.00: Tévémagiszter. 14.00: Képújság. 14.15: Tv2. Benne: Riportok — Időjárás — Zene — Röntgen. 15.00: Szimfónia. Francia tévéfilmsorozat. 4. rész — ism. 15.51: Tv2. 16.00: Bolygónk, a Föld. Amerikai ismeretterjesztő filmsorozat. 16.55: Tv2. 17.10: Álljunk meg egy szóra! 17.20: Tv2. Benne: Reklám — Riportok — Időjárás — Képes nóták — Bonanza Banzai — Törődj velem! Költői sanzonok. 18.25: Gyerekeknek! 18.48: Tv2. 19.00: Anatol történetei. Osztrák tévéfilm. 19.59: Tv2. 20.15: Hárman a szeretet nevében. Amerikai zenés film. 21.10: Tv2. 21.40: Fred Zinnemann-sorozat. Férfisors. Amerikai film (ff). 23.10: Tv2. Napzárta.

JUGOSZLÁV TELEVÍZIÓ

1. MŰSOR

9.25: Műsorismertetés. 9.30: Hírek. 9.35: Rajzfilmsorozat. 10.00: Vasárnap délelőtt, gyerekeknek. 11.10: Mezőgazdasági műsor. 12.10: Művészklub 2. Komolyzene. 13.10: A komor ház. Sorozatfilm. 14.05: Hírek. 14.10: Vasárnap délután. 16.15: 2000 után. Tudományos ismeretterjesztő sorozat. 17.05: Lehetetlen évek. Amerikai játékfilm. 18.45: Rajzfilmsorozat. 19.10: Tv-Fortuna. 19.27: Esti műsor. 19.30: Hírek. 19.53: Időjárás. 20.00: Az akasztás háza. Sorozatfilm. 20.55: Az elveszett és megtalált álmok. Angol tv-film. 22.35: Híradó. 22.55: Sportáttekintés. 23.25: Hírek angolul. 23.30: Nappal és éjszaka. Humoros sorozat. Segélykérés. Sorozatfilm. Nagy koreográfusok. 1.45: Hírek. 1.50: Hétfői műsor.

2. MŰSOR

7.25: Műsorismertetés. 7.30: Tv-naptár. 7.40: Hírek. 7.45: Éjszaka és nappal. Ismétlés. 10.00: Mese Kolditzról. Amerikai játékfilm. 13.00: Sportdélután. 19.27: Műsorismertetés. 19.30: Híradó. 19.55: Műsorismertetés. 20.00: Hősi tettek. Dokumentumsorozat. 20.55: Tv-mix. 21.10: Szórakoztató műsor. 21.55: Politikai harcok Jugoszláviában, a két világháború között. 22.55: Teledish. 23.25: Műsorvég.

OSZTRÁK TELEVÍZIÓ

1. MŰSOR

9.00: Hírek. 9.05: Kulturális körkép. 9.30: Katolikus istentisztelet. 10.15: Bach: Brandenburgi verseny. 10.35: Heti körkép. 11.00: Sajtószemle. 12.00: Halló, Ausztria, halló, Bécs! 12.30: Tájékozódás. 13.00: Pan-optikum. 13.25: Az Addams család. 13.50: Trükkdoboz. 14.05: Casanova nagy éjszakája. Amerikai vígjáték. 15.30: A negyedik király. A meztelen kereskedő. 15.35: Gyermekek közlekedési klubja. 15.40: Bravissimo. 16.25: Mini tv-híradó. 16.35: Pumukli kalandjai. 17.00: Ifjúsági magazin. 18.30: A szépség és a szörnyeteg. 19.30: Tv-híradó. 19.48: Sporthírek. 20.15: Nápolyi népdalok. 21.15: Buddha tanítása. 21.20: A titkos házasság. Cimarosa vígoperája. 23.55: Hírek.

SKY EUROSPORT

7.00: Az erő órája. 8.00: Mókagyár. 10.00: Sí Világkupa. 14.00: Rugby. 17.00: Kétszemélyes bob világkupa 2. 18.00: Sí Világkupa. 19.00: Lovasshow. 20.00: Műkorcsolya EB. 22.00: Labdarúgás. 24.00: Motorsport vb. 1.00: Sí Világkupa. 2.00: Műsorzárás.

SUPER CHANNEL

7.00: Super B. O. O. S. 11.00: Coca-Cola Eurochart. 12.00: Egyveleg. 13.00: Írva vagyon... 13.30: Halló, Ausztria, halló, Bécs! 14.00: Egyveleg. 16.00: Turistamagazin. 17.30: A világ holnap. 17.55: Időjárás. 18.00: Európai üzleti hírek. 18.30: Nemzetközi slágerstúdió. 19.30: Burke törvénye. 20.25: Időjárás. 20.30: Elvis, a mozi. Amerikai film. 23.30: Barnaby Jones. Bűnügyi film. 0.30–7.00: Egyveleg.

TV 5-ÖS

16.05: Hírek. 16.15: A gyertyabélárus. Gyermekműsor. 17.15: Rajongók klubja. 18.00: Állatbarátok magazinja. 18.30: Bárányhimlő-híradó. 19.00: Hotel. Ma: írónők. 19.30: Hírek, időjárás. 19.40: Vendégségben Frednél. 20.40: Champs-Élysées. 22.00: Tv-híradó. 22.25: Időjárás. 22.30: 7-ről 7-re. 23.30: Viva. Kulturális műsor. 0.15: Óceániques. 0.45: Műsorzárás.

Felvételre keresünk főállásban

német és/vagy angol nyelvismerettel rendelkező jogászt, külkereskedelmi gyakorlattal előnyben

A pályázatokat részletes önéletrajzzal és fizetési igény megjelölésével kérjük leadni „Nyugati vegyesvállalat" jeligére a Hunyadi úti hirdetőbe.

„Ez egy korrekt üzleti vállalkozás”

A szponzor: Heraklith Hungária Kft.

A helyzet szinte mindenütt azonos az országban: nincs pénz a sportra, válságos helyzetben vannak az egyesületek, a szakosztályok. A ZTE férfi kosárlabda-csapata szerencsés helyzetben van, hiszen szinte az utolsó pillanatban kopogtatott az ajtón a segítség: a Heraklith Hungária Kft.

– Mi nem a ZTE-t támogatjuk, mert abba a lyukas kalapba egy fillért sem teszünk – mondja *Szabó Lajos*, a magyar–osztrák vegyesvállalat hazai partnerének, a Zala Megyei Állami Építőipari Vállalatnak fejlesztési igazgatója. – A cég 52 százalékos osztrák és 48 százalékos magyar érdekeltséggel működik, az osztrák partner a sokszoros jégkorong bajnok, Villach szponzora.

– Mivel foglalkozik az a cég?

– A Heraklith 80 évvel ezelőtt szabadalmaztatták, ez volt az első könnyűépítési lap, amely forradalmasította az építészetet és meghódította a világpiacot. A mai napig 400 millió négyzetméter került beépítésre. Európában eddig csak az NSZK-ban és Ausztriában gyártották, Magyarország harmadik a sorban. A Zalaegerszeg melletti Nagykanizsa-pornakon gyártott Heraklith lapokat részben Magyarországon, részben nyugati piacon szeretnénk értékesíteni. A terméket be kell vezetni, szóval propagandára van szükségünk.

– Miért éppen a ZTE kosárlabda-csapatára gondoltak?

– Nézze, a labdarúgócsapat az NB II-ben szerepel. Tévéközvetítés kizárt, az a pár száz néző, aki kimegy a mérkőzésekre, nem igazán megoldás számunkra. A kosárlabdázók viszont az élvonalban szerepelnek, hétről-hétre zsúfolt nézőtér előtt. A tévéközvetítés jóvoltából milliókhoz juthat el a reklámunk. Az újságokban naponta szerepel a ZTE–Heraklith név. A jelenkor sportága a kosárlabda, állandó villanásokkal, történésekkel. Szóval az egyik legjobb propagandahordozó. Mi korrekt üzleti ajánlatot tettünk a ZTE kosárlabda szakosztályának, 500 000 forintot kaptak az induláskor, ugyanannyi üti a markukat, hogy a legjobb nyolc közé jutottak. A további juttatás a szerepléstől függ. Nem titok, szó lehet arról is, hogy teljes egészében átveszszük a szakosztályt.

– A játékosok hogyan fogadták ezt az üzletet?

– Elmondtam nekik, hogy nem könyöradományról van szó, hanem tiszta üzleti vállalkozásról. Cak rajtuk múlik, hogy mennyit keresnek. Persze, ha a hagyományokhoz méltatlanul szerepelnek, nem hosszabbítjuk meg a szerződést.

Ekler Elemér

Gyaloglóiskola Komlón

Dudás István tarolt Baranyában

Dacból váltottak a futók gyaloglásra



Együtt a nagy csapat (balról jobbra) Szép János, Dudás István edző, Orsós István, Kirszt Károly.

„Gyalogolni jó!...” – vált szállóigévé a század elején Móricz Zsigmond országjárása során tett megállapítása. Az író, akkor még nem sejthette, hogy mondását nemcsak a természetjárók írják majd zászlajukra, de jó háromnegyed évszázaddal később immár világversenyeket rendeznek gyaloglásban különböző távokon mindkét nem számára. Baranyában Komlón honosodott meg, sőt fejlődött sportági iskolává a versenygyaloglás. Érdekes módon a volt országos hírű közép- és hosszútávfutók aranykorát követően, sőt azok hathatós támogatásával. Pedig Komlón abban az időszakban olyan válogatott futók fémjelezték a Komlói Bányász atlétikáját, mint *Dudás István, Homoki Vince, Kiskirály Ernő, Kispál László* és *Bauer Attila* futók.

Dudás István, a Pécsről Komlóra került futó mondhatni versenyzői pályafutásának csúcsán szakított a versenyzéssel a vörös salakon.

– Valóban így van, csakhogy nem jószántamból... Mondhatom: akkor abbahagyattak velem. Ne mondjak mást, mint azt, hogy 5000 méteren a világranglistán a 26–27. helyen álltam, ami pedig az eredményemet illeti: az 13:58 perc volt, csupán összehasonlításul a világcsúcstartó szovjet Kucnak 13:34.2 volt az ideje.

– És mégis meg kellett válnod a futóktól...

– Így igaz. Viszont megalakíthattam az önálló gyalogló csoportot. Gyaloglók ugyan voltak már akkor is, csakhogy azok külön-külön edzettek korosztályonként.

– Tehát a hetvenes évek közepére tehető az az időszak, amikor a ma már sikersportnak számító gyaloglók elindulhattak azon az úton, amely végül is 1989-ben oda vezetett, hogy Baranya női és férfi legjobb sportolói címet is komlói gyaloglók nyerték.

– Ne rohanjunk annyira. Nagyon sok tehetség kezdett gyalogolni Komlón, közülük csak néhányan jutottak el tehetségük bizonyításáig, a befektetett energia eredményesítéséig.

– Kik jelentették Komlón a gyaloglás fejlődésének csúcspontjait?

– Az első igazán sikeres gyalogló – a Pécsett a Bázisnál még mindig versenyző – *Czukor Zoltán* volt, aki jelenleg is válogatottkerettag. Csakhogy voltak mellette tehetségesebbek is. Például *Pressmayer Károly*, ő a Bp. Honvédnál „tűnt el”. Czukort nemcsak jó fizikai adottságai, de töretlen versenyszelleme is segítette. Sajnos tipikusan örökös második.

– És jött az Alföldi testvérpár...

– Érdekes módon a fiatalabb Csaba kezdte – aki ugyancsak futóból „talpalt át” – a gyaloglást, és az ő eredményei láttán kapott kedvet a sportághoz a tavalyelőtti és tavalyi megyei legjobb női sportoló címet nyert húga, Andrea. *Alföldi Csaba* indulása, eredményei nagyon szép sikereket sejtettek, csakhogy érettségi után Kassára került a repülőtiszti főiskolára, ahol ugyan még versenyzett, de végül is győzött a szakmaszeretet. Andrea azonban folytatta testvéröccse pályafutását.

– Ebben az időben sorra nyerte a KBSK a korosztályos országos csapatbajnoki címeket.

– Nemcsak a csapatok szerepeltek jól, de megvolt mindegyik korosztály egyénisége is. Itt versenyzett a ma már szintén a Pécsi Bázisnál szereplő, válogatottkerettag *Szép János* és testvére, *Szép József*. A fiatalabb Szép érte el eddigi legjobb eredményünket: 1988-ban aranyérmet nyert az IBV-n. Mellettük ugyancsak sokat ígérő versenyző volt *Orsós István*, Szendrei és Herczeg is, kár, hogy korán abbahagyták a versenyzői pályafutásukat.

– És akkor egyszercsak feltűnt a tavalyi, megye legjobb férfi sportolója címet nyert Kirszt Károly.

– Nem volt egyedül. Mellette a csapatban olyan nevek gyalogoltak, mint Demeter és a Bázishoz igazolt *Kovács Zsolt*. Mindezek mellett Karcsi többre viheti – éppen a kitartó, fanatikus versenyzői adottságai miatt, mint Czukor Zoli.

– Jelentkezik-e a komlói „új hullám?”

– Szerencsére igen. A serdülők között *Orsós Mihály* IBV-kerettag, de ott lehet hamarosan mellette *Kárpáti Tibor* is. Vagyis vannak, akik tovább öregbíthetik a komlói gyalogló iskola jó hírét – fejezte be *Dudás István* edző.

Kapu László

LELÁTÓ



Magyar mérkőzések a totóban

Egy hónap és kezdődik a tavaszi idény a labdarúgó-bajnokság valamennyi osztályában. Máris elindult a találgatás: vajon szerepelnek-e magyar mérkőzések ismét a totóban. A fogadók véleménye ugyanis megoszlik, vannak akik még mindig tartanak a bundáktól, de a többség bizakodó és azt szeretné, ha a hazai csapatokra tippelhetne. Nos, pillanatnyilag úgy tűnik, megtörik a jég és nemcsak mutatóban lesznek magyar meccsek a szelvényeken.

A Sportfogadási és Lottóigazgatóság egyelőre még húzódozik, de ott is megoszlanak a vélemények. Van aki azt mondja, érvényt kell szerezni az MLSZ-el kötött szerződésnek és előtérbe kell helyezni a magyar csapatok mérkőzéseit. Döntés ugyan még nincs, de a háttérben zajlanak a tárgyalások. Az MLSZ döntött, megtesz mindent annak érdekében, hogy megszűnjön a mellőzés, és már március első hetére javasol mérkőzéseket. A szövetség javaslatában az is szerepel, hogy a magyarok mellett olaszokra is lehessen fogadni, s a nyugat-német mérkőzések csak végső esetben kerüljenek a totó műsorába. Ezt azzal indokolják, hogy az olasz együttesek nagyon régóta ott vannak a magyar totóban, a fogadók jobban ismerik ezeket a csapatokat, mint a nyugat-németeket.

Az MLSZ-t egy másik gondolat is foglalkoztatja. Keresik a lehetőséget egy újabb pénzforrásra, és ezért felvetődött az önálló totó kibocsátása. Jelenleg is részesülnek a totó bevételéből, de ez jelentéktelen összeg. Erről nem tehet sem az OTP, sem az MLSZ, hiszen a szerencsejáték a jelenlegi törvények szerint állami monopólium, az igazi hasznot az állam rakja zsebre. Jut belőle a sport támogatására, így a labdarúgásra, is, ezzel azonban nem lehet megváltani a világot.

A kiszivárgott hírek szerint a közeljövőben ez az állami monopólium megszűnik és mások is foglalkozhatnak szerencsejátékok szervezésével. Ha megszületik az új törvény, akkor a szövetség azonnal lép és a jelenlegi totóhoz hasonlót szeretne forgalomba hozni, melynek teljes bevétele az MLSZ-é lenne, és azt a futballra fordíthatná. Az előzetes számítások szerint megvalósíthatnának egy anyagilag is megalapozott utánpótlás programot és felépülhetne a minden igényt kielégítő edzőtábor, melynek tervét pár évvel ezelőtt Mezey György dolgozta ki, az akkori MLSZ vezetése el is fogadta, de pénz hiányában azóta is áll az ügy.

A szövetség azt sem tartja elképzelhetetlennek, hogy a bevételből hozzájárulna a játékosok premizálásához. Ez a gondolat azért vetődött fel az MLSZ részéről, mert a korábbi évek kellemetlen emlékei miatt nem árt óvatosnak lenni. Azt mondják, bíznak abban, hogy végérvényesen megszűnik a bunda, de azért senki sem tenné tűzbe ezért a kezét. Arra gondolnak, hogy a tervezett plusz jutalom, ami a győzelemért járna, még jobban ösztönzi majd azokat a csapatokat, melyeknek mérkőzése szerepel a totószelvényeken. A feltételezés szerint nem biztos, hogy megérné eladni a meccset, hiszen egy tisztességes körülmények között kivivott győzelemmel jóval többet lehetne keresni, mint amit esetleg az ellenfél ígér a meccs megvételéért.

Ez azonban egyelőre csak terv, az viszont csaknem biztos, hogy márciustól ismét lehet fogadni az NB I-es és NB II-es csapatok mérkőzéseire a hagyományos totóban.

Lányi Kálmán

Maradona ismét távozással fenyegetőzik

Elege van a Napoliból

A FIFA dédelgeti a francia, olasz és a német játékvezetőket

Van-e fair play a pályákon?

Maradona szeret fenyegetőzni.

– Ha nem hallgatnak el a kritikákkal, faképnél hagyom a Napolit! Semmi esetre sem maradok 1993-ig.

Mindezeket azért mondja a neves labdarúgó, mert rosszmájúak módján ír az olasz sajtó az ő lakodalmáról.

– Én vagyok az ura a sorsomnak, azt, hogy mikor távozok a Napoliból, azt én döntöm el, mindenesetre előbb, minthogy a gazda onnan kiebrudalna engem.

Maradona követeli, hogy minél előbb hozzák össze Ferlainóval, a Napoli dúsgazdag tulajdonosával. Ha erre hamarosan sor kerül, akkor Maradona sikereket is elérhet, mert pillanatnyilag sok játékos mögötte sorakozik fel. Bigon, az edző semleges. „Nekem csak az a fontos, hogy Maradona jól játsszon. A kijelentéseivel nem törődöm, azokkal azok foglalkozzanak, akikre vonatkoznak.”

A tulajdonos és az edző voltaképpen azt szeretnék, ha Maradonával csak akkor tárgyalnának, amikor az olasz bajnokság befejeződött, mi több, amikor a VB-nek is vége. Arra is kíváncsiak, mire viszi Maradona a válogatottjával, Argentínával. Maradona jól tudja, hogy akkor nehéz dolga lesz, ezért szeretné a dolgokat most intézni. Ő nem elégszik meg a 20 millió dollárral.

– Azt én már ledolgoztam Ferlainónak már az első évben. Most csak újabb milliók tarthatnak itt!

Hova megy Maradona? Nincs kizárva, hogy haza, Argentínába, de a Merseille ajánlata sem megvetendő. Ott Stojkovic helyét foglalná el.

S amíg Maradona hadat visel a klubjával, Olaszországban egyéb kérdések is izgalomban tartják a futball rajongóit. Például ez: Miért helyezi előnybe a FIFA az olasz, a német és a francia játékvezetőket? Miért hív meg onnan 2–2 játékvezetőt a VB-re? (A franciák különben nincsenek is ott a válogatottjukkal a VB-n!) Az olaszok neve sem titok többé: Agnolini és Lanez lenne a két játékvezető.

A pályán egyre durvább a játék. A legtöbbet gáncsolt játékos pedig a mi Katanecünk. A múlt héten a válogatott Bergomi rohant rá térdével, Katanecot levitték a pályáról, de a játékvezető sípja néma maradt! Szerdán is le kellett döcögnie a pályáról Katanecnak. Torinóban játszott, ő lőtte az egyenlítő gólt a Juventus hálójába. Helyét Boskov ezúttal Victorral (spanyol) töltötte be, de ez egy rossz húzás volt, mert Victor három perc múlva szabálytalanul szerelt a saját 16-osában, és a megadott 11-esből a Juventus vezetéshez jutott. Ezzel meghiúsult a Sampdoria terve, hogy egymás után harmadszor is kupagyőztes legyen.

A Dél-dunántúli Áramszolgáltató Vállalat Számítástechnikai és Ügyvitelgépesítési Főosztálya

IBM 4361, IBM PC, LAN környezetben

végzendő munkákra felvételre keres felsőfokú számítástechnikai végzettséggel vagy felsőfokú iskolai végzettséggel /villamos szakképzettség előnyös/ és számítástechnikai gyakorlattal rendelkező munkatársakat

– rendszerszervező
– rendszerprogramozó
– felhasználói programozó
munkakörökbe.

Megfelelő szakképzettség és gyakorlat esetében főmunkatársi, illetve vezető besorolás elérése is lehetséges.

Bérezés
megegyezés szerint a képesítés és gyakorlat figyelembevételével.

Jelentkezés
levélben, telefonon vagy személyesen a Személyzeti és Oktatási Főosztályon
7626 Pécs,
Rákóczi u. 73/b.
Telefon: 10-711, 32-455

Labdarúgó VDN Kupa

Remekel a Vasút és a Bóly

PVSK–Szigetvár 5-2 (2-1). Szigetvár, 50 néző. V.: Horváth. PVSK: Tihanyvári (Wiszt) – Szőke, Merkler, Nagy J., Becker – Gallai, Pazaurek (Sütő), Cservenka, Pancsi (Nagy T.), Zsigi, Pós. Edző: Szabó József. Szigetvár: Füredi – Horváth, Tóth, Sértő (György), Priol – Schiffer (Berki), Hadnagy (Simon), Kiss (Vörös), Bálint – Bodó, Kardos. Edző: Csaba Gábor. A hazaiaknak sikerült átmenteni tavaly őszi formájukat. Góllövők: Pazaurek, Pancsi, Gallai (11-esből), Tihanyvári (11-esből), Nagy T., ill. Bodó, Tóth (11-esből).

Komlói Bányász–Paksi SE 2-2 (2-2). Komló, 150 néző. V.: Szinger. Komló: Tábit – Miklós, Vukman, Andreidész – Hohmann (Nagy A.), Katona (Kolompár), Hüber (Hammer), Jurin (Klonfár), Stemler – Szirtes, Takács Z. Edző: Kresz László. Paks: Kun – Somogyi, Róth, Glatt, Fábián – Takács L., Laca, Héregi, Török (Pásztor), Bérczesy (Nagy B.) – Szomor (Kádár), Horváth. Edző: dr. Puskás Lajos. Negyedóra alatt kétgólos előnyhöz jutott a Paks, a félidő végéig, a fölénybe kerülő Komló egyenliteni tudott. Szünet után szinte semmi nem történt a pályán. Góllövők: Hüber, Miklós, ill. Horváth P., Szomor.

Somberek–Mohácsi Új Barázda TSZ SE 1-0 (0-0). Somberek, 200 néző. V.: Balajti. Somberek: Bánki – Bernáth, Bendes, Illés – Lutz, Vigh, Kerner (Csibi), Dárdai, Jakab (Pauska T.) – Komli (Hehl), Pauska Z. Edző: Dárdai Pál. Mohács: Antal (Lukács) – Kófiás, Rumszauer (Ritter), Katona, Reith – Becker, Gilitsch, Lőrincz (Laczkovics), Ratting – Kovács, Adi (Zugfil). Edző: Bözsöny János. Élvezetes, jó iramú mérkőzésen egy jól eltalált pontrúgás döntött a hazaiak javára. Góllövő: Vigh.

Bólyi MEDOSZ–Beremend 2-0 (0-0). Bóly, 200 néző. V.: Georgiu. Bóly: Puch – Kósa, Fitt, Macsi (Turai), Virág (Németh), Kirchner – Bruder, Pál (Alföldi), Biró – Vető (Nyiló), Schneider (Papp dr.). Edző: Weiszbart József. Beremend: Bosnyák – Szász, Schulteisz (Pfeiffer), Bábli, Horváth – Szabó (Mogyorósi), Illés, Jeckl – Fülöp, Müller (Pluzsár), Zátrok (Ónodi). Edző: Konyhás László. A második félidei játéka alapján megérdemelt győzelmet aratott a hazai csapat jól felkészített Beremenddel szemben. Góllövők: Biró, Kirchner (11-esből).

Kaposvári Honvéd–PMSC II. 3-1 (3-1). Kovácstelep, 100 néző. V.: Tatati. Kaposvár: Házi (Volcsányi) – Horváth Z., Horváth J., Bárány, Rigó (Kerék) – Varga, Fülöp, Zámbó, Kocsis – Nagy E., Szilágyi. Edző: Köves László. PMSC: Bogyay – Paizs, Paletta, Knézics, Vókó – Lengyel, Szabó, Vén, Jelena – Eckert (Selymes), Ángyán (Lőrincz). Edző: Guzsvány János. A pécsiek indiszponáltan védő kapusuknak köszönheti a vereségüket. Góllövők: Szilágyi 2, Nagy E., illetve Vén (11-esből).

A „B"-csoport állása:

1.	PVSK	2	2	—	—	8-4	4
2.	Paksi SE	2	1	1	—	5-2	3
3.	K. Honvéd	2	1	—	1	5-4	2
4.	PMSC II.	2	1	—	1	3-3	2
5.	K. Bányász	2	—	1	1	2-4	1
6.	Szigetvár	2	—	—	2	2-8	—

Az „A"-csoport állása:

1.	B. MEDOSZ	2	2	—	—	5-0	4
2.	Somberek	2	2	—	—	4-0	4
3.	Mohács	2	1	—	1	5-1	2
4.	Siklós	1	—	—	1	0-3	—
5.	Mázaszászv.	1	—	—	1	0-3	—
6.	Beremend	2	—	—	2	0-7	—

Tavasz volt a pécsi labdarúgópályán

PMSC–ZTE 3-0 (1-0)

Előkészületi mérkőzés, Pécs-Kovácstelep, 500 néző. V.: Kovács N. **PMSC:** Kovácsevics – Kónya, Márton, Braun (Tomka), Palaczky – Csoboth (Turi), Nagy T. (Czéh), Bérczy, Megyeri – Hánzs (Gyurkity), Lehota. Edző: Garami József. **ZTE:** Balázs (Andorka) – Németh, Horváth, Belső – Dobos (Kerkai), Rózsa, Csepregi (Fujsz), Kovács L., Wittmann – Kovács J., Kámán (Korbuczky). Edző: Kereki Zoltán.

A pécsiek kezdtek jobban, ők alakították ki az első helyzeteket is, csakhogy előbb Nagy T., majd Lehota is kivárt, így nem találhattak a hálóba. A 12. percben Lehota lépett ki a védők között, Balázs azonban jól zárta a szöget és róla pattant a mezőnybe a labda. A húszperces hazai nyomás után kiszabadult zalaiak közül Wittmann célozta meg 18 méterről Kovácsevics kapuját, a kapus vetődéssel tisztázott. Az ellentámadás végén Lehota játszotta magát tisztára, csakhogy rosszul célzott és 6 méterről a jobb kapufa mellé lőtt. A 25. percben a jobb oldalról beívelt szögletnél Kámán emelkedett a legmagasabbra, fejesét Kovácsevics biztosan mentette. Tíz perc múlva „befűzték" adogatásaikkal a pécsi csatárok az egész egerszegi védelmet, mert Csoboth emelhetett tisztán a kapu elé, ahol Lehota zavartalanul fejelt Balázs mellett a hálóba. (1-0).

Szünet után Lehota, Megyeri volt a labda „kényszerútja", a középpályás a cseréként beállt Gyurkityhoz továbbított, aki középen egy igazítás után a bal alsó sarokba gurította a labdát. (2-0). Két perc múlva ismét Gyurkity veszélyeztette a kaput egy gyors kiugrása után, de centiméterekkel mellé lőtt. Erősített a PMSC, és ha Lehota, Gyurkity, Megyeri majd Turi is jobban céloz, akár féltucatra is növelhették volna előnyüket. A 62. percben hangos tapsvihart váltott ki a pécsi támadás. Czéh a felső lécet találta el, a kipattanó labdát Gyurkity küldte kapura, és a védőkről lecsorgó labdával Megyeri célozta meg a jobb alsó sarkot, Andorka azonban vetődve elcsípte. A 73. percben Rózsa közeli bombáját tette ártalmatlanná Kovácsevics. A hajrá a pécsieknek sikerült jobban, mert a 89. percben Gyurkity két védőt elfektetve, rávezette a labdát a kirohanó kapusra, akinek hasa alatt talált utat a hátóba a labda. (3-0).

Ideális labdarúgóidőben, szórakozhatta végig a mérkőzést a város szélén lévő pályán a pécsi közönség. Nemcsak a ragyogó napsütés, de a hazaiak erőtől duzzadó játéka, no és eredményessége is kipirosította a nézők arcát. A vendégek még nem tudtak csapatmunkát kifejteni a szellemesen, gyors húzásokból kialakított támadásokkal sokat kezdeményező PMSC ellen. A pécsieknél Kovácsevics kapus mellett Márton, Palaczky, Bérczy, Megyeri, Lehota és az ifjúsági, két gólt is szerzett Gyurkity, míg a vendégeknél Belső, Rózsa és Kámán játszott jól.

Kapu László

Kosárlabda

Biztos kaposvári győzelem

Kaposcukor–PVSK 110-88 (47-43). Kaposvár, Városi sportcsarnok, 800 néző. V.: dr. Valovics, Geréb. **Kaposcukor:** Kovács (16), Monok (20), Krisztinik (15) Gosztonyi (15), Mihalik (30). Csere: Vojvoda (15), Sticker, Nagy. Edző: Magyar András. **PVSK:** Füzy (3), Nagy (15), Marijanovics (31), Czigler (6), Hoffmann (3). Csere: Szamosi, Káldy (19), Hcsik (3), Kövecses (4), Bozi (4). Edző: Rab Gyula.

A pécsiek kezdtek jobban, Marijanovics kosaraival előnyhöz jutottak. A 4. percben fordított a kaposvári együttes, majd fokozatosan növelte előnyét, miután a pécsiek játéka egyre inkább szétesett. A vasutasok a 10. percig három játékosukat is lecserélték, de játékuk csak keveset javult. A 15. percben már 15 pont volt a Kaposcukor előnye. Szünet után fokozatosan dolgozta le hátrányát a PVSK, s a 28. percben a vezetést is átvette. Óriási küzdelem bontakozott ki, hol az egyik, hol a másik csapat jutott egy-egy pontos előnyhöz. Előbb Czigler, majd Bozi pontozódott ki a vendégeknél, ezután játékuk visszaesett. A hajrá egyértelműen a kaposváriak fölényében telt el. A Kaposcukor ezzel a „B" csoport győztese lett. Jók: Monok, Gosztonyi, Michalik, ill. Marijanovics, Káldy.

J. R.

Ökölvívó NB II.

Csapatbajnoki mérkőzésen: PVSK–Balassagyarmat 15-13. PVSK-csarnok, 300 néző. A pécsiek – bár a végeredmény szorosra sikeredett – a vártnál könnyebben verték a Botossal és Szikorával felálló vendégegyüttest. A vasutasok következő ellenfele két hét múlva hazai pályán a H. Zalka SE lesz. Pécsi győztesek: Arnold, Mészáros, Iván, Pióca, Pálmai, Jorcsák, Móricz. Döntetlen: Miklós.



Pécsett, a városi sportcsarnokban került először megrendezésre a Kincses Tibor Teremlabdarúgó Kupa serdülőtorna. Eredmények: PMSC–Siófoki Bányász 4-1, Kaposvári Rákóczi–Mohácsi Új Barázda TSZ SE 3-1, PMSC–Paksi SE 3-0, ZTE–Kaposvári Rákóczi 1-0, Siófoki Bányász–Paksi SE 5-0, ZTE–Mohácsi Új Barázda TSZ SE 3-1. Helyosztók: 1. helyért: ZTE–PMSC 3-0, 3. helyért: Kaposvár–Siófok 2-2 (büntetőkkel a Kaposvár nyert), 5. helyért: ZTE–PMSC 3-0. A torna végeredménye: 1. ZTE, 2. PMSC, 3. Kaposvári Rákóczi, 4. Siófoki Bányász, 5. Mohácsi Új Barázda TSZ SE, 6. Paksi SE. Képünk a ZTE–Kaposvár mérkőzésen készült, ahol a kaposvári játékos ment a zalaegerszegi csatár elől. Fotó: Laufer László

Kézilabda Tungsram Kupa

Jól rajtoltak a pécsiek

Nagykanizsán, az Olajbányász Sportcsarnokban tegnap reggel kezdődtek el a Tungsram Kupa férfi kézilabdatorna küzdelme, amelyen öt csapat, köztük három élvonalbeli együttes szerepelt.

A kétnapos kupaküzdelem első versenynapján jól rajtolt a Füzesit nélkülöző PMSC tegénysége, amely 2 győzelmet aratott és egy döntetlent ért el. A Nagykanizsai Tungsram csapata jól helytállt, majdnem meglepetést okozott a Kupavédő Várpalotai Bányász ellen.

A pécsi és a kanizsai csapat eredményei: **PMSC–Nagykanizsai Tungsram 26-20 (14-9).** A pécsiek biztosan húztak el a jó benyomást keltő kanizsaiaktól. Legjobb dobók: Németh (5), Hang és Horváth 4–4, ill. Pánczél (6), Radovics (4).

Várpalotai Bányász–Nagykanizsai Tungsram 17-16 (6-8). A lámpagyóriak 4-4 állás után 4 gólos előnyre tettek szert. Szünet után megtorpantak, s ellenük 7-9-ről 14-10-re fordítottak a Bányászok, akik nagy küzdelemben kerekedtek felül.

VÁÉV Bramac–PMSC 28-28 (17-13). A szünet után a pécsiek jól kezdtek, sőt a 47. percben átvették a vezetést is. Az izgalmas hajrában fej-fej mellett haladt a két csapat, majd az utolsó percben a Veszprémnek sikerült egyenliteni. Legjobb dobók: Zsitnyikov (7), Zsigmond (6), Vozár (5), ill. Kovácsevics (7), Hang (5), Németh (4).

PMSC–Várpalotai Bányász 26-22 (11-13). Kiegyenlített játék után 1–2 góllal elhúztak a Bányászok. A hajrá a pécsi csapaté volt, amely megérdemelten egyenlített. Szünet után a PMSC lendületesen és eredményesen játszott, nagyobb arányban is nyerhetett volna. Legjobb dobók: Kovács I. (7), Kovácsevics és Kovács T. 4–4, ill. Balkacs (7), Bogdány (3).

VÁÉV Bramac–Nagykanizsai Tungsram 34-22 (18-10). A kanizsaiak ezúttal kevés ellenállást tanúsítottak. Legjobb dobók: Zsitnyikov (8), Brenner, Zsujbuh és Vozár 5–5, ill. Szopory (7), Ojtó (6), Gröber (4).

A kupaküzdelem ma reggel 9 órától folytatódik.

Balogh Antal

A mai sportműsor

LABDARÚGÁS. Vasárnapi Dunántúli Napló Kupa: Siklósi Tenkes–Mázaszászvári Bányász, Siklós, 14.00. Steinmetz Kupa (Töttös): Olasz–Szajk, 10.00. Újpetre–Töttös, 13.00. (PBTC-pálya): Geresdlak–Vasasi Bányász, 10.00. (Gázmű-pálya): Bükkösd–P. Zsolnay, 10.00.

KÉZILABDA. Dunántúli Napló Kupa, Pécs városi sportcsarnok: Gépipari–Széchenyi (III. o. ffi), 7.30. Szigetvár–KIOSZ (II. o. ffi), 8.15. Radnóti–PBTC II. (II. o. női), 9.00. Mecseknádasd–PBFSE (I. o. ffi), 9.45. P. Hunor–PBTC (I. o. női), 10.40. Mecseknádasd II.–500-as DSK (III. o. ffi), 11.35. PMSC–VM Konzum (I. o. női), 12.20. PMSC III.–Mecseknádasd II. (III. o. ffi), 13.15. Komarov–Siklós (II. o. női), 14.00. PMSC–P. Hunor (I. o. női), 14.45. PBTC–VM Konzum (I. o. női), 15.40. PMSC II.–KIOSZ (II. o. ffi), 16.35. P. Hunor II.–KIOSZ (II. o. női), 17.20. PEAC–Homoludens (II. o. ffi), 18.05. PMSC II.–P. Zsolnay (II. o. női), 18.50. Tungsram Kupa, Nagykanizsa, 9.00.

ASZTALITENISZ. NB I. férfiak: PEAC–Zöldért–Bp. Spartacus II. Egyetemi tornacsarnok, 11.00.

TEKE. NB I. férfiak: Pécsi Gázmű–Soproni SFAC, Bázis-csarnok, 11.00.

ATLÉTIKA. Fedettpályás Berek Kupa. Tüzér u., 9.30.

Mondiale-résztvevők (4.)

Olaszország

Amikor Enzo Bearzottól 1986-ban, a mexikói kudarc után megvonták a bizalmat, s Azeglio Vicini vette át a szövetségi kapitányi munkakört, az olasz futballélet vezetői bizonyosan azért (is) döntöttek így, mert tudatában voltak annak, hogy Vicini utánpótlás-kapitányként bizonyított. Amikor hát a kezébe került a kormánybot, azonnal az egyik lehetséges kibontakozási utat választotta: a 21 évesek között általa gyakran számításba vett tehetséges labdarúgókat válogatta be a „nagycsapatba". Hosszú útra indult, aminek egyik részállomása az 1988-as EB-döntő volt. Egy-két jó mérkőzés, négy közé jutás, a korábbinál markánsabb támadó szellem: ez jellemezte az azzuri nemzeti együttes teljesítményét. Vicini mindazonáltal „óvatos duhaj", amikor a várható esélyekről faggatják. Nem tartja éppen kedvezőnek, hogy a rendező jogával élve nem kényszerültek selejtező-mérkőzések megvívására. Szép, szép, hogy tehetséges a csapat, de a barátságos mérkőzések nem pótolják a hamisítatlan tétfeladatokat. Hogy a formálódó itáliai legénység még képes balfogásokra, arra bizonyíték a közelmúltból a bolognai 0-1, amikor a brazilok mutatták meg: igenis megtörhető Olaszország nemzeti tizenegye. Az angolok elleni, Wembleyben elért 0-0 jó is volt, meg rossz is. A futball Mekkájában döntetlent elérni nem kis dolog, de ugyanakkor Anglia sem nagyon erőltette a mindent elsöprő támadójátékot.

Az 1989-es év az olasz klubfutball óriási frontáttörését jelentette. Az AC Milan a BEK-ben, az SSC Napoli az UEFA Kupában diadalmaskodott, a KEK-ben pedig a Sampdoria csak az FC Barcelona előtt hajtott fejet, s lett második. Nem kis bravúr ez, ámde a mélyebbre tekintő kritikusok pontosan látták: a milánói csapatban a hollandok játszották a vezető szerepet. A nápolyiak csapatjátékának „sója" az argentin Maradona, továbbá két brazil, Careca és Alemao volt. No persze nagy tehetségek olasz földön is termenek . . .

Jugoszlávia

Akik figyelemmel kísérik a barátságos válogatott találkozók statisztikáját is, jól tudják: a jugoszláv nemzeti tizenegy simán világbajnok lehetne a csakis erőfelmérő jellegű 90 percek eredménylistája alapján. Persze mindez aligha zavarja majd a déli szomszéd legjobb futballistáinak olaszországi csoportellenfeleit, de mindenesetre az is tény, hogy az európai selejtezőcsoportokból elsőként éppen az Ivica Oszim által felkészített legénység harcolt ki itáliai repülőjegyet.

Oszimnak 1988 első hónapjaiban könnyen kapitányi székébe kerülhetett volna az Európa-bajnoki selejtezőkön lenyelt keserű pirula. A jugoszlávok nem jutottak el az öreg kontinens legjobb nyolc csapatát NSZK-ban pályára hívó fináléjába. Így azután minden erőt újra összpontosítva kezdték el a vb-menetelést. Nem is rosszul, hiszen hazai pályán pontot sem veszítettek, bár a skótok ellen 0-1-ről kellett huszáros hajrával finiselniük, fordítani 3-1-re. „Akkor látta be mindenki annak igazát, amit én korábban is hangsúlyoztam: ez a csapat most nagyon együtt van, képes a világbajnoki 24-es döntőbe jutni" – mondta Oszim, s szavai beigazolódtak.

Aligha lehet azt állítani, hogy a jugoszláv bajnokság színvonala az egeket verné, de válogatottjuk mégis ütőképes, egységes. Ezt annak köszönhetik, hogy éppen ez az ország Európa legnagyobb játékosexportőre. Tavaly 83 labdarúgójuk kereste kenyerét az országhatárokon kívül. Persze nem az osztrák negyedosztályban, hanem igencsak ismert európai éllovasnak számító kluboknál. A jugoszláv nemzeti tizenegy 1962-ben negyedik helyen végzett, az volt eddigi legemlékezetesebb vb-helytállása. Mai legjobbjuk, a középpályán (így az egész csaptjátéknak is fazont szabni tudó) „uralkodó" Dragan Sztojkovics jelenleg Európa egyik legnagyszerűbb „építője". Jó vagy éppen rossz formája kihat az egész válogatottra is. Ő említette nem is olyan régen, hogy ha kijön neki a lépés, akkor sokkal inkább őróla és nem Ruud Gullitról beszélnek majd a futballbarátok világszerte.

Gazdaságok, Szövetkezetek!

A szúróhelyeken levágott állatok nyersbőrei is értékes melléktermékek!

Minőségnek megfelelően, a legmagasabb árat fizetik telepeink.

Kis hibával, átlagsúlyban, 2.700 Ft is lehet egy db marhabőr, egy borjúbőrt is átlagosan 400 Ft-ért veszünk át.

De a sertés és juhbőrökért is a legmagasabb egységárat

fizetik a MÉH telepek.

Siklós,	Táncsics M. u 35.	73/21-812
Kaposvár,	Cseri u. 2.	82/12-924
Dombóvár,	Baross u. 16.	74/65-721
Nagykanizsa,	Somogyi B. u. 15.	93/13-300
Barcs,	Bajcsy Zs. u. 159.	208

Jelentsék be telefonon, a nyersbőröket beszállítjuk!

Vasárnapi Dunántúli Napló

DÉL-DUNÁNTÚLI POLITIKAI NAPILAP

Főszerkesztő: LOMBOSI JENŐ

Főszerkesztő-helyettesek: BÁLING JÓZSEF, GÁRDONYI TAMÁS és MIKLÓSVÁRI ZOLTÁN

Kiadja a Baranya Megyei Lapkiadó Vállalat. Felelős kiadó: BODÓ LÁSZLÓ

Szerkesztőség és kiadóhivatal: Pécs, 7601 Hunyadi út 11. Pf.: 134

Telefon: 15-000. Szerkesztőség telex: 12-421. Telefax: 22-301. Kiadó telex: 12-320.

Készült a Pécsi Szikra Nyomdában. Pécs, Engel János u. 8. 7630. Telefon: 32-177. Telex: 12-211. Felelős vezető: FARKAS GÁBOR

Terjeszti a Magyar Posta. Előfizethető: bármelyik hírlapkézbesítő postahivatalnál, a hírlapkézbesítőknél, a Posta hírlapüzleteiben és a hírlapelőfizetési és lapellátási irodánál (HELIR), Budapest XIII., Lehel u. 10/A, 1900, közvetlenül vagy postautalványon, valamint átutalással a HELIR 215-96162 pénzforgalmi jelzőszámra.

Előfizetési díj: egy hónapra 20,– forint, negyedévre 60,– forint, félévre 120,– forint, egy évre 240,– forint.

Indexszám: 25054. ISSN 0133-2007.

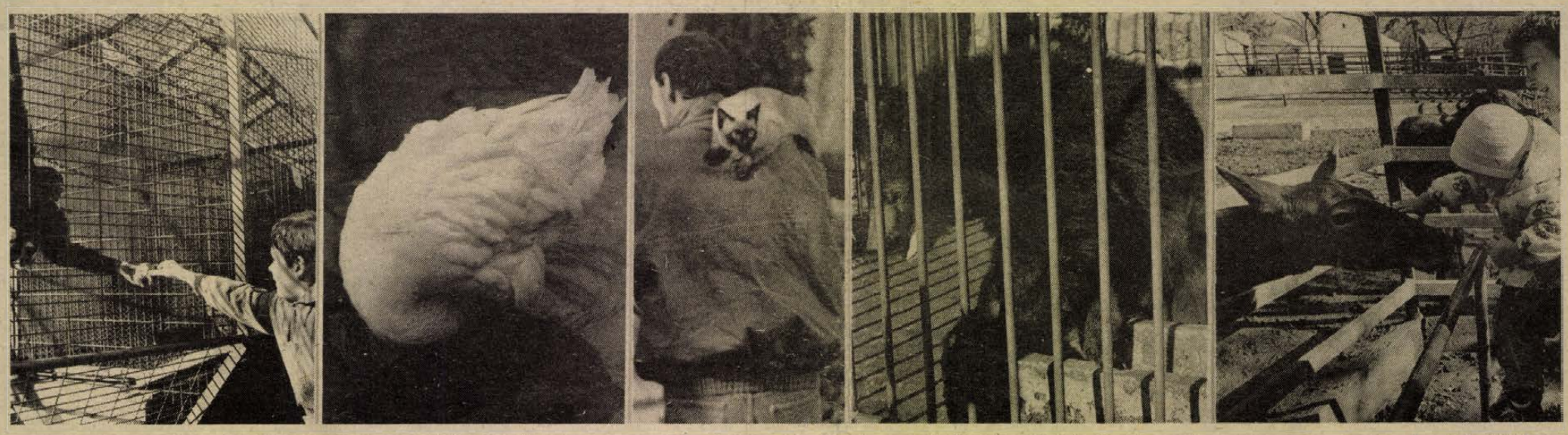

Hosszú évek óta a legmelegebb februári napokat éljük. Szombaton 13,2, tegnap pedig 12 fokot mértek a pogányi meteorológiai állomáson. Így nem csoda, hogy sokan kirándultak a Mecsekre. E képeink az egyik talán leglátogatottabb helyen, az állatkertben készültek. Örömmel fogadja az ajándékalmát a kis csimpánz, a kacsa talán a várva várt havat keresi. Mások plusz állatokat is hoztak. A medvék (egyikükkel rövid beszélgetést olvashatnak a 2. oldalon) napfürdőznek a szép időben. Laufer László felvételei

Dunántúli napló

POLITIKAI NAPILAP

XLVII. évfolyam, 35. szám
1990. február 5., hétfő
Ára: 4,30 Ft

A Szlovén KSZ kilépett a JKSZ-ből

A Szlovén Kommunisták Szövetsége vasárnapi konferenciáján úgy döntött, hogy kilép a Jugoszláv Kommunisták Szövetségéből (JKSZ).

A ljubljanai tanácskozáson elfogadott határozat kimondja azt is, hogy a szlovén kommunisták számára befejeződött a JKSZ 14. kongresszusa.

A vasárnapi konferencia küldöttei döntöttek a párt nevének – berlini minta szerinti – megváltoztatásáról is, s meghatározták a párt új helyét és szerepét. A Szlovén Kommunisták Szövetsége – a *Demokratikus Megújulás Pártja* az európai demokratikus baloldal autonóm részének tekinti magát, s kapcsolatba kíván lépni a Szocialista Internacionáléval. A szlovén párt kész együttműködni Jugoszlávia minden politikai szervezetével, de előzetes feltétel nélkül – szögezték le.

Pártunk nem támogatja Jugoszlávia szétszakítását, hanem olyan országot akarunk, amelyben Szlovénia szuverén sátusszal rendelkezik – nyilatkozta *Ciril Ribicsics*, a szlovén párt vezetője. A név megváltoztatása – mondta –, a demokratizálási törekvést, a reformok megvalósításának szándékát hivatott tükrözni.

„Szabad és hatékonyan működő konföderatív Jugoszláviáért küzdünk, amelyben piacgazdálkodást valósítunk meg" – hangzik a szlovén program.

Félmilliós tömegtüntetés Moszkvában

Adja fel hatalmi monopóliumát az SZKP, mondjon le a KB — követelték a szónokok



Borisz Jelcin volt a tömeggyűlés egyik szónoka

A párt alkotmány által biztosított vezető szerepének eltörlését, a KB lemondását és a demokratikus erőkkel folytatandó kerekasztal-tárgyalásokat követelték vasárnap az utóbbi idők legnagyobb moszkvai tömeggyűlésének résztvevői.

Az Oroszországi Népfront, *a Jurij Afanaszjev* vezette Szociáldemokrata Szövetség, a Memorial, és számos más, újonnan alakult mozgalom, köztük a Zöldek által szervezett megmozdulás egyértelművé tette: mind nagyobb a demokratikus erők befolyása. A Kreml tőszomszédságában tartott nagygyűlésen *Gavriil Popov* népképviselő becslése szerint mintegy 300 ezren követelték az SZKP hatalma monopóliumának megszüntetését. Más becslések szerint a résztvevők száma elérte a félmilliót.

A felszólaló népképviselők, köztük Jurij Afanaszjev történész hangsúlyozta, hogy a pártapparátus „megfojtja" a peresztrojkát, ezért a demokratikus erők összefogására van szükség. A demokratikus ellenzék egyesülése érdekében Afanaszjev február 25-re a Szovjetunió egész területére kiterjedő megmozdulást hirdetett és hangsúlyozta, hogy a demokratikus erőknek ki kell kényszeríteniük a kerekasztal-tárgyalásokat. Beszédét Afanaszjev azzal zárta, hogy „Éljen a békés februári forradalom!"

Nem kevésbé radikális fellépést sürgetett *Borisz Jelcin*. Mint mondotta, a KB nem képes az átalakítás végrehajtására. Hangsúlyozta, hogy a peresztrojka sikere érdekében reformplatformot kell létrehozni, a KB-nak pedig le kell mondania és helyette szervező bizottságot kell létrehozni a már májusban megtartandó XXVIII. kongresszus előkészítésére.

(Folytatás a 2. oldalon)

Az SZDSZ nagygyűlése Siklóson

Bemutatkozott a képviselőjelölt

Pető Ivánnak, a Szabad Demokraták Szövetsége egyik országos ügyvivőjének kétnapos baranyai látogatását az SZDSZ természetesen arra is felhasználta, hogy az adott körzetek országgyűlési képviselőjelöltjeit is bemutassa. Pető Iván sok helyen, összesen több mint ezerötszáz ember előtt beszélt, hangsúlyozva az SZDSZ jelszavát: tudjuk, merjük, tesszük.

A múlt szombaton délelőtt Siklóson is megtelt a művelődési ház nagyterme érdeklődőkkel. A siklósiaknak is bemutatkozott *dr. Heindl Péter* (30 éves), az SZDSZ-nek és a Fidesznek a körzetbe ajánlott országgyűlési képviselőjelöltje. A magyarmecskei általános iskolában tanító fiatalember elmondta, hogy jelölése esetén mindent megtesz azért, hogy a Dráva menti térség hátrányos helyzetén javítson és megakadályozza azt, hogy a hatalmi összefonódások hátráltassák a környék fejlődését.

Pető Iván, az SZDSZ ügyvivője beszédében és a számos felvetődő kérdésre adott válaszaiban egyebek mellett kiemelte: az SZDSZ ismeri az ország jelenlegi helyzetét, így bátran ki meri mondani, hogy a következő öt–tíz évben látványos fejlődéssel nem számolhatunk, ugyanakkor mindent megtesznek azért, hogy következetesen képviseljék eddigi programjukat és mielőbb kivezethessék az országot a gazdasági válságból. Ehhez a programhoz kérte az ügyvivő a választópolgárok segítségét.

(bozsik)



Debrecen: magyarországi lelkipásztori körútja során Tőkés László temesvári lelkészt a régi szokás szerint tógás diák kíséri a nagytemplomba február 4-én, ahol a református teológia díszdoktorává avatták, majd istentiszteletet tartott. (Tudósítás a 2. oldalon) MTI-telefotó

Milyen honatyát kíván a jövő?

A Szocialista Párt fóruma a Népfőiskolán (5. oldal)

Parasztpárti nagygyűlés Szófiában

Igazi változásokat, demokráciát és földreformot követeltek

Nagygyűlést tartott vasárnap délben Szófia központjában a Bolgár Népi Földműves Szövetség. A mintegy 2–3 ezres megmozdulás szónokai igazi változásokat, demokráciát és földreformot követeltek.

A nagygyűlésen jelen voltak a Bolgár Népi Földműves Szövetségből kivált „Nikola Petkovisták" képviselői is. E csoport egyre nagyobb befolyásra tesz szert a bolgár parasztság körében. Nikola Petkov a Parasztpárt képviselője volt a bolgár parlamentben 1944-től. Elutasította a népfrontkormánnyal együttműködő pártvezetés politikáját és 1945-ben megalakította saját pártját. A bolgár történelemkönyvek szerint Nikola Petkov „a tőkés társadalmi rend visszaállítását akarta, elutasította a népfrontkormánnyal az együttműködést. A szövetséges ellenőrző bizottságban az Egyesült Államok és Nagy-Britannia támogatását kereste". Államellenes cselekmények vádjával 1947-ben kivégezték.

A szófiai nagygyűlésen szót kapott a párt egyik olyan veteránja, aki hosszú éveket töltött a dunai Belene-szigeten működő börtöntáborban. A „bolgár Gulag" áldozata megemlékezett azokról a parasztpártiakról, akik a sztálinista terror áldozataivá váltak. Az ellenzéki erőket tömörítő bolgár Demokratikus Erők Szövetségének (DESZ) vezetője szerint Bulgáriában mintegy 18 ezer embert végeztek ki bírósági eljárás nélkül az 1944-es felszabadulást követő közvetlen időszakban. Más ellenzéki források szerint a politikai nézeteikért üldözöttek száma mintegy 140 ezer volt az utóbbi évtizedekben Bulgáriában.



Pucsli (fehér mezben) ezúttal is csapata legeredményesebbjének bizonyult és ezzel sikerült csapatának visszavágni az egy héttel ezelőtt elszenvedett vereségért a PBTC-nek. A kézilabda DN Kupa mérkőzésekről a 8. oldalon találnak tudósítást olvasóink.

Fotó: Laufer László

Félmilliós tömegtüntetés Moszkvában

(Folytatás az 1. oldalról)

sére. A tömeg többször kórusban visszhangozta a KB lemondására vonatkozó követeléseket.

A résztvevők közül többen a bakui tragédia kapcsán a katonák bevetéséért felelősnek tartott személyek, köztük Dmitrij Jazov honvédelmi miniszter és Jegor Ligacsov felelősségre vonását követelték és hangsúlyozták, hogy törvénybe kell foglalni: ezentúl ne vethessék be egy szűk hatalmi csoport utasítására a nép ellen a hadsereget. Több bírálat hangzott el Gorbacsovnak címezve is. Egyebek közt többen hangsúlyozták: lejárt a türelmi idő. A pártfőtitkárnak döntenie kell: az apparátus, vagy a demokrácia mellett áll. A rendkívüli rendőri mozgósítás mellett megtartott megmozduláson nem volt rendbontás.

Díszdoktorrá avatták Tőkés Lászlót Debrecenben

A Debreceni Református Teológiai Akadémia díszdoktorává avatták vasárnap délelőtt Tőkés László temesvári lelkipásztort.

A zsúfolásig megtelt debreceni Nagytemplomban délelőtt 10 órakor kezdődött istentiszteleten Kocsis Elemérnek, a Tiszántúli Református Egyházkerület püspökének apostoli köszöntése után Tőkés László hirdetett igét, majd megáldotta a templomban lévő mintegy öt- s a templom előtt egybegyűlt csaknem húszezres gyülekezetet.

Az istentisztelet után a Nagytemplomban tiszteletbeli doktoravató ünnepi közgyűlést tartott a Debreceni Református Teológiai Akadémia. A díszközgyűlésen az egyházi életben szerzett maradandó érdemeiért és korszakos jelentőségű szolgálatáért *Szabó László Ambrus*, az akadémia dékánja és Gaál Botond prodékán Honoris Causa doktorrá fogadta és avatta *Tőkés Lászlót*.

A Református Teológiai Akadémia új díszdoktora beszédében ígéretet tett arra, hogy e megtisztelő címet egész életével, munkájával igyekszik valóságos értékké tenni. A Debrecen és Erdély közötti ősi kötelékekre utalva hangsúlyozta: az Erdélyi Fejedelemség virágkorában Debrecenben is hazájában lehetett az erdélyi ember. Emlékeztetett arra, hogy a Temesvárt is magába foglaló Királyhágó-melléki egyházkerület egykoron a Tiszántúli Református Egyházkerület része volt.

– A temesváriak tehát az egyházkerületi kötelék jogán is itthon érezhetik magukat Debrecenben – mondotta Tőkés László, s bejelentette: ennek jeleként tartózkodik a Nagytemplomban a temesvári gyülekezet nyolcvan tagja, akik távollévő lelkipásztoruk után jöttek.

A díszdoktorráavatás után Tőkés László a Nagytemplom előtti téren egybegyűlt hatalmas tömeget köszöntötte. A világhírű lelkipásztort szűnni nem akaró taps fogadta a téren. Rövid beszédében a lelkész a megbékélésre hívta fel a figyelmet. – Létkérdésünk a román–magyar közeledés, ami nélkül nincs magyar egység.

Tőkés László vasárnap délután a Református Kollégium dísztermében találkozott a debreceni egyházi, politikai és kulturális élet képviselőivel. A Református Teológiai Akadémia új díszdoktorát Gaál Botond, a Kollégium főigazgatója, Nagy Ferenc, a Magyar Református Lelkészegyesület elnöke, Bertha Zoltán, a Debreceni Ellenzéki Kerekasztal képviselője és Ozsváth Sándor egykori református kollégiumi diák köszöntötte.

Tőkés László ezt követően a Református Kollégiumban találkozott a nemzetközi sajtó képviselőivel. A lelkipásztor állást foglalt a romániai menekültek ügyében. Elmondta, hogy a szabadság elnyerése nem állította meg a magyarok Romániából való kivándorlását, talán még serkentőleg is hatott rá. Kijelentette: a menekült státus kimondottan politikai üldöztetéshez kötött jog, Romániában azonban immár hitelét veszítette az a magyarázat, hogy kibírhatatlan az élet Erdélyben, és el kell menekülni az országból. Kérte, hogy Magyarország ne támogassa és ne bátorítsa a további kivándorlást. – Magyarország azzal segít rajtunk, ha – egy hamis emberbaráti álláspont alapján – nem hagyja nyitva továbbra is az ajtókat a kivándorlás előtt – mondotta.

24 ÓRA A NAGYVILÁGBAN

-ϕ- SZÓFIA: Andrej Lukanovot, a BKP elnökségének tagját választotta meg kormányfőnek szombaton a bolgár parlament. Ő volt az egyetlen jelölt a posztra azt követően, hogy csütörtökön lemondott a Georgi Atanaszov vezette kormány.

-ϕ- BERLIN. Vasárnap Berlinben megtartotta alapító kongresszusát az NDK-beli Szabaddemokrata Párt (FDP), amely nyíltan a másik német államban tevékenykedő FDP „testvérpártjának" tekinti magát. Az alapító aktus voltaképpen eldöntötte a nyugatnémet liberálisok dilemmáját: melyik pártot „szeressék" a javában zajló NDK-beli választási kampányban.

-ϕ- BELGRÁD. Albán írók és művészek felhívással fordultak jugoszláv kollégáikhoz, hogy segítsenek véget vetni a jugoszláviai Koszovóban tomboló „szerb soviniszta terrornak". A dokumentumot az AFP ismertette vasárnap az ATA tiranai hírügynökségre hivatkozva. Az elmúlt héten 25 albán halt meg a Szerbiához tartozó, Albániával határos Koszovóban zajló összecsapásokban.

-ϕ- KOPPENHÁGA. Egy évig tartó „politikai karanténban" kell tartani a kelet-európai változások nyomán megalakult új szociáldemokrata pártokat, hogy kiderüljön, nem pusztán nevüket megváltoztatott kommunista pártokról van-e szó. Ilyen értelmű határozatot fogadott el szombaton Koppenhágában a Dán Szociáldemokrata Párt vezetése. Vend Auken, a párt elnöke elmondta, hogy a határozat értelmében a dán szociáldemokraták egyelőre nem tekintik „testvérpártjuknak" az új Lengyel Szociáldemokrata Pártot, és a kapcsolatfelvételről minden új kelet-európai szociáldemokrata párt esetében egyenként döntenek.

-ϕ- WASHINGTON. Széles körű együttműködést tervez az űrhajózásban az Egyesült Államok és a Szovjetunió, beleértve orvos-űrhajósok cseréjét is. Az első szovjet szakember már 1992-ben amerikai űrrepülőgép fedélzetén lehet, párhuzamosan amerikai utasa lesz egy szovjet expedíciónak.

-ϕ- PEKING. A pekingi televízió rendkívüli hírben jelentette, hogy vasárnap felbocsátották a Szecsuán tartományi Hszicsang űrközpontban a sorrendben ötödik kínai távközlési műholdat.

-ϕ- VARSÓ. A lengyel nemzetvédelmi minisztérium katonai tanácsa hétvégi ülésén úgy döntött, hogy felhatalmazza a nemzetvédelmi minisztert a politikai pártok és szervezeteik működésének megszüntetésére a hadseregben.

-ϕ- BANGKOK. Tagadta a többpártrendszer Vietnamban történő bevezetésének szükségességét Nguyer Van Linh, a Vietnami KP vezetője a párt-ja megalapításának 60. évfordulója alkalmából pénteken elmondott, s vasárnap közzétett ünnepi beszédében.

Megszűnik a Trybuna Ludu

Hétfői hatállyal megszűnik az egykori LEMP központi napilapja, a Trybuna Ludu kiadói hivatala, így a lap is, amely ezután a pénteken leváltott Jerzy Majka helyett új főszerkesztő, Marek Siwec irányításával, valószínűleg február végén, mint a Szociáldemokrata Pártnak, a LEMP utódpártjának új napilapja jelenik majd meg.

A Trybuna Ludu kiadója és szerkesztősége felosztásával együtt megszüntették a LEMP elméleti folyóirata, az „Új Utak" (Nowe Drog), valamint a „Béke és Szocializmus" szerkesztőségét is. Erről és még néhány kisebb jelentőségű szerkesztőség, illetve lap felszámolásáról az RSW Prasa–Kiazka–Ruch nevű kiadói konszern vezetése döntött. Az RSW, amely Európa egyik legnagyobb ilyen vállalkozása, több száz lap, folyóirat kiadója, az egykori LEMP, most annak utódpártja, a szocdem párt tulajdona.

Gyilkos vihar Franciaországban és az NSZK-ban



A kidőlt fa alatt lelte halálát a gépkocsi vezetője, míg utasa súlyosan megsebesült február 4-én a Nyugat-Európán keresztülsöpört rendkívüli viharos erejű szél következtében.
MTI-telefotó

Újabb áldozatok haltak bele a szombati gyilkos szélvihar okozta sérüléseikbe vasárnap Franciaországban. Az utóbbi évtizedek legpusztítóbb orkánjának így 23 halálos áldozata van. Alig több, mint egy hete egy másik vihar 11 emberéletet követelt.

Párizsban és közvetlen környékén a tűzoltóknak többezer esetben kellett a helyszínre sietniök, hogy eltávolítsák a ledőlt kéményeket, építőállványokat, antennákat és tövestől kicsavart fákat. Több esetben kellett kiszabadítaniok olyan gépkocsik utasait, amelyekre rádőltek a fák. Ugyancsak rengeteg dolguk volt a villamossági vállalat szerelőinek: a vihar leszaggatta a szabad vezetékeket. A vihar csúcspontjában kétmillió háztartásban aludt ki a villany.

Bár a meteorológiai szolgálat jelezte, hogy szélvihar várható, annak erejét nem jósolta meg előre, s a vihar is más útvonalon söpört végig az ország északi és középső részein, mint ahogy azt előre jelezték. A legsúlyosabb károk Párizs környékén, az Ile-de-France körzetben voltak, s itt okozta a szélvész a legtöbb halálos balesetet.

Emberéleteket oltott ki és súlyos anyagi károkat okozott szombaton este az orkánszerű szél az NSZK-ban is. A hat halálesetet a vihar által kidöntött fák okozták. A 200 kilométeres sebességet elérő széllökések fák ezreit tépték ki és háztetők százait sodorták le. Sőt Offenbach közelében letépték egy sportcsarnok tetejét, ahol kézilabdameccs folyt. A nézők közül szerencsére csak kevesen sérültek meg. A kidőlt fák többórás fennakadásokat okoztak a közúti és vasúti forgalomban, sokhelyen volt áramszünet. Az anyagi kár milliókra rúg. Az ítéletidő főként Rajnavidék-Pfalzban, a Saar-vidéken, Hessenben és Bajorországban pusztított.

LENGYEL DEPORTÁLTAK AZ NSZK-BÓL

Az NSZK új bevándorlási törvényének első „áldozataként" 26 lengyel állampolgárt deportáltak a nyugatnémet hatóságok, akik szombaton este érkeztek meg Varsóba a LOT lengyel légitársaság gépével.

Többségük másfél-két éve tartózkodott a szövetségi köztársaságban, sokan családostól szociális segélyből éltek. Néhányuk elmondása szerint az NSZK rendőrsége bűnözőként bánt velük. Két-három napnyi őrizet után egyenesen a repülőtérre szállították őket és sokan közülük ingóságaikat hátrahagyva voltak kénytelenek visszatérni hazájukba. Az NSZK-ban mintegy 1,5 millió Lengyelországból kivándorolt él.

Geraszimov a többpártrendszerről

A többpártrendszer bevezetése nem lesz napirenden az SZKP KB hétfőn kezdődő ülésén, de a kérdéssel a népképviselők tanácsa újra foglalkozhat – jelentette ki vasárnak *Gennagyij Geraszimov*, a szovjet külügyi szóvivő az amerikai CBS televíziónak.

Geraszimov nem cáfolta azokat a szombati moszkvai értesüléseket, hogy a plénumon Mihail Gorbacsov a többpártrendszer lehetőségéről is beszél majd a beterjesztendő pártplatform kapcsán. A szóvivő szerint a szovjet alkotmány módosítása, egyetlen párt, az SZKP vezető szerepének kiiktatása a parlament hatáskörébe tartozik, amely már vitatta e kérdést és újra napirendre tűzheti. Az új platformban Mihail Gorbacsov abból indul ki, hogy a pártnak, ha meg akarja tartani vezető szerepét, ha szabad választásokon győzni akar, meg kell újulnia, meg kell szabadulni a bürokratától, akik nem értik meg, mit akarnak az emberek. „A párt nem számíthat monopolhelyzetre, ha nem küzd meg azért" – idézte a főtitkár véleményét Geraszimov. A szóvivő egyúttal emlékeztetett arra, hogy a Szovjetunióban a gyakorlatban máris működnek különböző pártok: Litvániában például a népfront és a két kommunista párt.

KUVAIT TILTAKOZIK A SZOVJET ZSIDÓK IZRAELBE TELEPÜLÉSE MIATT

A kuvaiti kormány vasárnap felszólította a moszkvai vezetést, hogy sürgősen tegyen intézkedéseket a szovjet zsidók Izraelbe történő kivándorlásának megállítására. A kérdésben állást foglalt az egyiptomi elnök is.

A Szovjetuniót elhagyó zsidók izraeli letelepítése súlyosan veszélyezteti az arab népek jövőjét — állapította meg a kuvaiti kormány és úgy vélekedett, hogy az izraeli betelepülés folytatódása kétségessé teszi az érintett országoknak a közel-keleti rendezés érdekében tett erőfeszítéseit.

A szovjet zsidók izraeli letelepítésének veszélyére figyelmeztetett Hoszni Mubarak egyiptomi elnök Mihail Gorbacsov szovjet államfőhöz és George Bush amerikai elnökhöz intézett üzenetében. A Mena egyiptomi hírügynökség beszámolója szerint a sürgős üzenetben ezenkívül szó van a tervezett izraeli—palesztin párbeszédről.

SZTAV SZAKSTÚDIUM Szakmai, Oktatási és Átképzési Kft.
7622 Pécs, Szalai András utca 11. T.: 32 822 13

Rendkívül érdekesnek és aktuálisnak igérkezik a kft. által szervezett, a „Magyar gazdasági jog aktuális kérdései" c. fórumsorozat utolsó előadási napja február 7-én, szerdán:

Program:

9.00–10.30: Vám- és pénzügyi rendelkezések 1990-től. Előadó: dr. Takács József, a helyi Vám- és Pénzügyőrség parancsnoka.
11.00–12.30: Költségvetés és az Állami Legfőbb Számvevőszék 1990-től. Előadó: dr. Horváth József, a JPTE pénzügyi jogi tanszék tanársegédje.
13.30–14.30: Gazdasági bűncselekmények. Előadó: dr. Bodnár Imre, a JPTE büntetőjogi tanszékének docense.
15.00–16.00: Nemzetközi büntetőjogok összehasonlítása. Előadó: dr. Bodnár Imre.

Jelentkezni lehet még egyénenként és csoportosan is február 6-án, 16 óráig a fenti címen.

Részvételi díj: 900 Ft/fő, amely az ebéd árát is magába foglalja.

Medvék, bocs!

(1-es oldalas állatkerti képriportunkhoz.)

A jeles esemény kapcsán kerestük meg otthonában, a pécsi állatkertben található medvék nagy öregjét, aki már tízéves is elmúlt. Látogatók karéjában adott rövid interjút lapunknak...

– Nézze, elkésett egy kicsit. Pénteken volt a nagy bevonulás napja, megláttam az árnyékom másodikán, és azonmód vissza is futottam.

– Bocs a késésért...

– Igazán nem jelent semmit. Minden nap kijövök amúgy is, ha esik, ha fúj. Nem tudom ki volt az, aki kitalálta, hogy ilyenkor mi, medvék téli álmot alszunk?

– Én sem. Mindenesetre a jóslata, hogy negyven napig hideg lesz, ha azon a napon visszabújik, sokszor bevált...

– Engem ez nem érdekel. Elvakarózgatok itt. Lassan átlépek az öregkorba, tízéves múltam. Engem már nem érdekel semmi, csak az étel...

– Tehát nincs téli álom?

– Miért lenne? Idős koromra már megtanultam, mikor van itt a napi ételhordás. Várom a szokásos lekvároz, mézes kenyereket, az almát és más gyümölcsöt, no meg desszertnek a főtt húst...

– Hallotta, hogy rekordmeleget mértek? Szombaton több mint 13, tegnap meg 12 fok volt árnyékban Pécsett...

– Nem hallottam, de éreztem. Tudja, az ilyen kellemes idő mindig frissebbé tesz. Messziről meghallom a gondozó lépteit meg a vödörcsörgést, aztán kijövök, akárhányadika van. A medve is éhes. Aztán visszamegyek aludni, néha elmélkedek is. Úgyhogy arra kérem, ha találkozik Micimackóval, tudja?... Kérdezze meg tőle, miért nem akarja idén elintézni, hogy a gyerekek is örüljenek egy picit, kedves mondásának, miszerint: Minél inkább havazik, annál inkább hull a hó... Akkor legalább lehetne szánkózni, nem itt velem foglalkozni. Na viszlát, álmos vagyok.

(bozsik)

Nem korrekt eljárás

Vihar egy rendelet körül

A pedagógusok intenziv továbbképzését a művelődési miniszter 12/1985. (X. 1.) számú, jelenleg még érvényben lévő, de rövidesen visszavonásra kerülő rendelete szabályozza.

A továbbképzés idején elért eredmények elismeréséről a rendelet 17. paragrafusának 2. pontja azt írja: „Az intenzív továbbképzésben kiváló és jó minősítést szerzett pedagógus – amennyiben a megszerzett ismereteket nevelő-oktató munkájában eredményesen hasznosítja – a továbbképzés befejezését követő második naptári év kezdetétől 500–800 forint rendkívüli béremelésben részesíthető."

A megengedő mód ellenére a pedagógusok a jelzett időn belül megkapták a béremelést, amelynek fedezetéről – a közoktatás korszerűsítésének központi előirányzata terhére – az iskolai költségvetésben gondoskodtak. 1990. január 1-jétől azonban új tanácsi szabályozás lépett életbe, az MM már nem biztosította a központi költségvetésben a béremelés költségfedezetét, ezért azt a normatív támogatásokból kell „kigazdálkodni". Ezzel a változtatással a „részesíthető" megjegyzés alapján még esetlegesebbé válhat a továbbképzést eredményesen elvégzendők béremelése, ami aligha ösztönzi további jelentkezésre a pedagógusokat.

Szakmai körökben jól ismertek az intenzív továbbképzés anyagi elismerése körüli ellentétes ellenvetések, ugyanakkor ez a továbbképzési forma – eltérően a több évtizeden át folyó kevés szakmai hasznot hozó „globális továbbképzésektől" – elismert és hatékony ismeretfelújító, felelősségteljes pedagógus többletmunkának tekinthető.

Sajnos, a változtatással veszélybe kerül az 1988-ban és 1989-ben végzettek anyagi elismerése, ami a pénzügyi kényszerhelyzetet is megértve, nem tekinthető korrekt megoldásnak. Utólag, visszamenőleges hatállyal megváltoztatni jogszabályokat jogállamban nem járható megoldás. A készülő új jogszabály reméljük tökéletesen világosan újrafogalmazza az intenzív továbbképzés feltételrendszerét, a rendelet további módosítását legalább 2 évvel hatályba lépése előtt nyilvánosságra hozza.

Vuics Tibor,
a JPTE tanszékvezető tanára

A Sipos Színpad első bemutatója

Dózsa, a vívódó

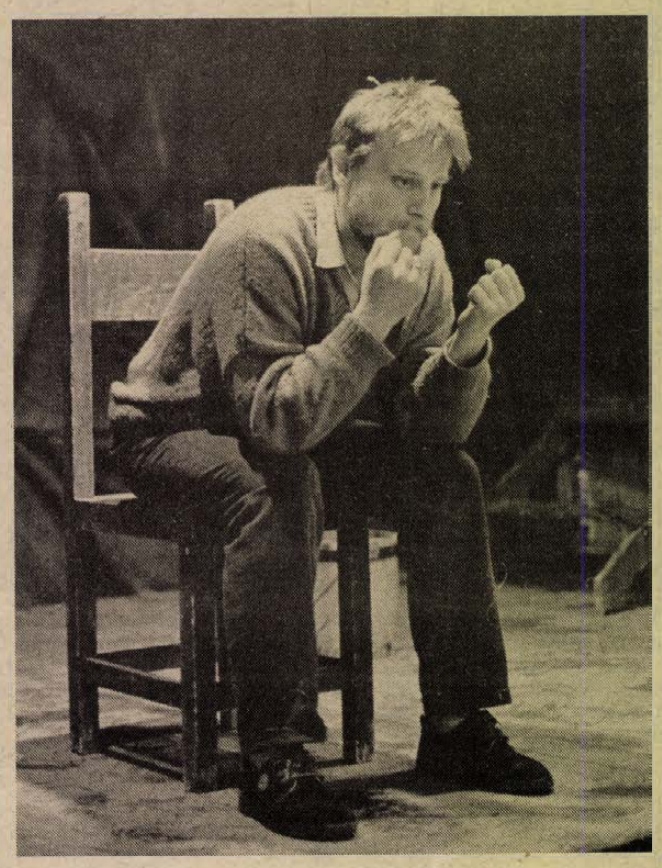

A Művésztek Háza a pécsi színművészeknek kívánt új lehetőséget nyújtani, amikor arra vállalkoztak, hogy teret adnak a színművészek kísérletező kedvéhez, helyet biztosítanak egyszemélyes daraboknak, kamaraelőadásoknak. *Sipos László* színművész és *Güth János* dramaturg tavalyi tragikus halála után nevezték el ezt a színházi produkciókat termő műhelyt Sipos Színpadnak. Nem önálló színházat hoztak ezzel létre, továbbra is a pécsi színészek stúdiójellegű előadásait várják.

Ma este *Bartus Gyula* színművész feldolgozásában és előadásában *Székely János: Dózsa* című drámája látható. Dózsa György itt nem a történelemkönyvekből kilépő rettenthetetlen forradalmár, hanem az életét átgondoló, kétely között gyötrődő, börtönbe zárt, meggyötört ember. A dráma egyik alapkérdése: vajon szükségszerű-e, hogy a forradalmak csakis tízezrek vérével átitatva robbanhatnak ki? A dráma négy éve foglalkoztatja Bartus Gyulát. Úgy érzi, saját gondolatainak is ötvözete a darab. Az előadásból az eredeti drámának körülbelül egyharmada maradt ki, mely így „monológ öt helyzetben, intermezzókkal".

A mai előadást a Művészetek Házában további négy követi, híven célkitűzésükhöz, miszerint a kamaraelőadásokat, előadói esteket öt-öt alkalommal viszik közönség elé a tetőtéri galériában.

Vasárnapi gyermekmise



Fél tizet kongatott a pécsi Jézus Szíve templom harangja, mikor felcsendült a szent zsoltár dallama. Az első sorokban apró, csillogó szemű gyermekek követték tekintetükkel *Bán Endre* atya mozdulatait és szavait. A padokban énekeskönyvek, a gyerekek arcán őszinte érdeklődés, tiszteletet és hit... Ők még őszinték, tekintetükben és szavaikban egyaránt.

– A jó Isten megajándékozott bennünket ezzel a nappal, de ti, emberek nem mindig szolgáljátok szeretettel és tisztelettel az Urat és egymást! – hangzottak a prédikátor szavai.

Az iskolai, óra alatti suttogások, csintalanságok valahol az ajtón kívül maradtak, a gyerekek jók akarnak lenni. Az oltár előtt Fatima egy olyan kislányt testesít meg, aki mindig hazudott, és megfogadta, hogy egy napig csak igazat fog mondani. El is mondta, hogy a felkínált sütemény nem volt jó, neki nem ízlett, a jónak mondott barátnő nem is mindig olyan jó és a „Boci, boci" kezdetű dal neki már nem tetszik. Hogy van az, hogy most állandóan igazat mond és mégis mindenki megsértődik, viszont amikor hazudik, akkor elfogadják barátként? Meg kell tanulni az Isten szemével látni a világot, és akkor azt is észre veszi az ember, hogy a sütemény ajándék volt és milyen jólesett kapni, a rossz barátnő sem mindig rossz, és a dal is szép lehet a kicsiknek.

Mitől más egy gyermekmise?

– A legfontosabb, hogy a gyerekek szerepeljenek. A prédikáció nem előadás, hanem párbeszéd, és a régi szent énekeket mai változatban éneklik a kicsik. Érzik, tudják, hogy hozzájuk szólok, most ők a főszereplők. Szívesen állnak az oltár elé, és a padban ülők is bátran bekapcsolódnak, részesei lesznek a ceremóniának.

Pécsett még a belvárosi, a kertvárosi templomban, illetve a Székesegyházban tartanak vasárnap délelőttönként istentiszteletet a gyermekeknek.

H. Zs.

Tőkecsalogató

Érdekünk, hogy becsalogassuk a működő tőkét. De hogyan, mivel és mire? Álmodozva és csakis reménykedve sehogy sem megy. A várva várt sültgalamb sehogy se talál be a szánkba, bármekkorára is tátjuk azt. Hát akkor hogyan? Például úgy, ahogy azt a Baranya Megyei Tanács teszi. Megrendelték a Pécsiterv-nél a Baranyában szóba jöhető vállalkozás-telepítési lehetőségeket. A beruházásokhoz felkínált iparterület-lehetőségek komplett ajánlata elkészült, részletesen feltüntetve azok pontos helyét, nagyságát, infrastrukturális ellátottságát és minden olyan adatot és tényt, mely várhatóan csábító lehet. S ha lúd, legyen kövér. Ugyancsak a megyei tanács kezdeményezésére készült el majd kéttucat baranyai gazdálkodó egység komplett ajánlkozó bemutatkozása is, felsorolva benne a mit gyárt, mire lenne még képes és egy sor más fontos jellemzőt.

Mindez önmagában még nem lenne szenzáció. A hír értéke abban van, hogy ezeket az iparterület- és gazdálkodó-ajánlásokat, ajánlkozásokat eljuttatják mindazon külföldi vállalkozóknak, akik szeretnék Magyarországon megvetni a lábukat. S ha már hoznák a tőkét, ugye nekik sem mindegy, hogy a hosszadalmas puhatolózással kell-e kezdeniök, avagy akár már válogathatnak is érdeklődési körüknek megfelelően. Reméljük, tőkeéhségük hazánk iránt nem csillapult, s talán a baranyai étlapon találnak olyan menüt (iparterületet vagy gazdálkodót), amely végképp meghozza az étvágyukat, üzleti kedvüket.

Az étlap tehát elkészült. A személyzet és a konyha készen áll a kényes igények kielégítésére. Már csak az a kérdés: a baranyai választék tőkecsalogató lesz-e?

– murányi –

Például

Szerkeszti: Bozsik László és Pauska Zsolt

Kedves Ismeretlen!

Ez a levél azért íródik, hogy sok minden tisztázódhasson. Felhívta rovatunkat telefonon, hosszan elbeszélgettünk, és mivel úgy éreztem szavaiból, érveiből, hogy ön rendkívül értelmes ember, csupán fogalma sincs arról, hogy a közelgő választásokkal kapcsolatban mi a feladata, engedje meg, hogy a nyilvánosság előtt válaszoljunk, segítve ezzel talán többeknek is.

Megkapta tehát a kopogtató cédulát és az ehhez kapcsolódó, letéphető ajánlási szelvényt. A kopogtató cédulát, kérjük, őrizze meg a március 25-i választásokig. Az ajánlási szelvényt pedig annak letépése után töltse ki, és írja alá. Ezután két lehetősége van, vagy megvárja, hogy annak a pártnak, szervezetnek, független jelöltnek a képviselője eljön érte vagy ön eljuttatja az általuk megadott címre személyesen vagy levélben. A címeket lapunkban megtalálhatja.

Egy a lényeg: ebben az ügyben február közepéig dönteni kell. Hiszen ön is tudhatja, hogy 750 ajánlási szelvényt kell összegyűjtenie annak, akire majd március 25-én szavazhatunk. Még arra kérjük, ne adja ki kezéből úgy az ajánlási szelvényt, hogy nem írta rá valamelyik, az ön választókörzetében jelölt nevét. Mivel a pártok és más szervezetek közül elképzelhetően többen megkeresik önt, arra kérjük, megfontoltan döntsön.

Harcol a Feró

„Szakadt országnak, szakadt elnököt!" – jelenik meg egyre több fizettetett hirdetés a lapokban, mely arra buzdítja Magyarország játékos kedvű népét, hogy Nagy Ferót, a rocksztárt válassza hazánk köztársasági elnökévé.

Az ötlet – meglepődnénk, ha siker esetén Feró elvállalná az elnökséget –, ha nem is jön be, reklámnak mindenesetre jó. Nagy Feró bekerülhet a történelembe, feltéve, ha összejön a jelöltetéséhez szükséges 50 000 aláírás. Hogy mit tesz mindezért az énekes? Például nyilatkozik.

A 424 című lapban többek között emígy:

„– Hogyan harcolnál a nagyban adótcsalók ellen?

– Csökkenteném az adókat mindaddig, hogy senkinek ne érje meg csalni. Ez ugyanúgy működik mint a villamosjegy. Minél drágább, annál többen bliccelnek. Ha már nagyon drága lesz, még az ellenőrt is megverik.

– Mit szólsz a Pénzügyminisztérium egyre hülyébb húzásaihoz? Az egész világ rajtunk röhög. Mit csinálnál Békesivel, ha elnök lennél?

– Szerintem ezekkel az intézkedésekkel a pénzügyminiszter a Ludas Matyi főszerkesztői posztjára akar ejtőernyőzni. Én azonban nem engedném. Azonnal eltörölném az összes rendeletét, Békesi pedig átképzési támogatást kapna tőlem, egy söprűt és egy lapátot, és azontúl a „köz szolgálata" helyett a köztisztasági szolgálatában dolgozna."

Kedvezmények és megvonásaik

Mostanában a Magyar Közlöny, köztársaságunk hivatalos lapja kezdi megcáfolni a róla terjesztett mendemondákat, melyek szerint jobb lenne Magyar Közönynek hívni. A legutóbbi számban is két érdekes, eddig alig-alig publikált kormányrendeletre bukkantunk.

A személygépkocsik megrendeléses vásárlásáról megtudhatjuk, hogy a letét (az autó árának megfelelő százaléka) után a kamat mértékét minden pénzintézet maga állapítja meg. Ugyanakkor ez a kamat nem lehet magasabb az MNB által megállapított, látra szóló betéti kamatnál, ha két évet meghaladja az időtartam. Ha csak az egy évet haladja meg, az előbbinek 70%-ánál, ha ennél is kevesebbet, 50%-ánál. Mindenesetre hat százaléknál kevesebb nem lehet. (Várjuk azt a rendelkezést is, amely a MERKUR és szocialista országokban található partnerei közti megállapodásokat szabályozza, és a vállalatot, valamint együttműködőit is bünteti, ha a szerződésbe foglalt határidőt a megrendelő hosszabb ideig, mint amennyi a megrendelt áru előállításához szükséges, mazott évek vagy hónapok alatt nem képes teljesíteni a megrendeléseket...)

A másik rendelkezés arról szól, hogy a Szocialista Hazáért Érdemrend, a Magyar Szabadság Érdemrend, a Munkás–Paraszt Hatalomért Érdemrend, valamint a Magyar Partizán Emlékérem után járó kedvezmények – a nyugdíjkiegészítéssel kapcsolatos intézkedéseken kívül – megszűnnek. Felhívtunk tegnap egy olyan embert, akinek van az említett kitüntetésekből valamelyik. Elmondta, hogy a nyugdíjkiegészítést eddig sem nagyon vehette igénybe az említettek túlnyomó többsége, hiszen olyan alacsony nyugdíjsávot szab meg az évtizedekkel előbb kiadott rendelet, amelynek megfelelő összeget amúgyis megkapnak. Másrészt az úgynevezett egyéb kedvezmények között az szerepelt, hogy gyerekeik a felsőiskolai felvételi esetén azonos elért pontszámnál előnyt élvezhetnek. Az említett kitüntetést kapottak gyerekeinek zöme jóval idősebb 18 évesnél.

Vegyen bélyeget!

A Posta az utóbbi napokban már kezelési díjat számolt fel a pénzváltásért. Az illetékesek indoklása valahol érthető. („Ha a bankok is kezelési díjat számolnak fel, mi miért ne tehetnénk? A vállalatok, magánvállalkozások eddig hozzánk jártak pénzüket felváltani, holott a számláikat nem mi vezettük. A haszon tehát nem minket illetett, csak a munka, mely jócskán lekötötte erőinket...")

A kezelési költség információink szerint 0,05 százalék. Ha tehát – teljesen mindegy, hogy magánszemélyről, vagy vállalatról van szó – fel akarunk váltani egy ezrest, 5 forintot automatikusan levonnak a visszakapott összegből.

Kérdezhetnénk: miért nem csak a nagybani pénzváltókat sújtja a kezelési költség? Jó lenne, ha így lenne, de ez kivitelezhetetlen, hiszen honnan lehet megállapítani, hogy ki, mire akarja fordítani a postán felváltandó ezresköteget?

Nos, azért volna egy javaslatunk. Bélyeg például mindenkinek kell. Előbb vagy utóbb. Ha ezrest akarnak váltani, mondják azt, kérnek egy ötforintos bélyeget. Ez esetben ugyanúgy megkapják a 995 forintot, mintha váltásról lenne szó, s gazdagabbak lesznek egy bélyeggel is...

HÍREK

FEBRUÁR 5., HÉTFŐ

Szeretettel köszöntjük névnapjuk alkalmából ÁGOTA nevű kedves olvasóinkat.

A Nap kél 7.06 – nyugszik 16.51 órakor
A Hold kél 11.47 – nyugszik 4.01 órakor

Olvasószolgálat

Hírek, tudósítások, események közölhetők a 15-000 telefonszámon.

Hírszerkesztő: CSUTI JÁNOS

CB-pdóvevőnk hívható 14–16 óráig az USB 30-as csatornán.

Ma délelőtt 9–12 óráig panaszügyekben fogad, a 10-046-os telefonszámon hívható NAGY ISTVÁN

Szerkesztőségi hírügyeletes 16—19 óráig a 10-053-as számon NAGY ISTVÁN

– **Mutatós, új programfüzettel** jelentkezett a MÁVTOURS utazási iroda, amelybe az érdeklődők a hálózat pécsi irodájában tekinthetnek bele a nagyállomás épületében.

– **Autóbuszt vásárolt a pécsi Ifjúságért Egyesület.** A járművet szívesen bocsátanák általános és középiskolások rendelkezésére osztálykirándulások lebonyolítására. Az igénylők a 24-550-es telefonon jelentkezhetnek.

◆

MOZGÁSKORLÁTOZOTTAKNAK

A Baranya Megyei Adófelügyelőség a Mozgáskorlátozottak Baranya Megyei Egyesülete kérésére, a Tüzér utcai kultúrközpontban – az egyesületi tagok részére adóügyekkel kapcsolatos felvilágosító ügyeletet tart. Először 1990. február 7-én 16.30-tól 17 óráig, ezt követően pedig minden hét szerdáján ugyanebben az időpontban fogadják az érdeklődőket.

Időjárás

Várható időjárás az ország területére hétfő estig: keleten is csökken a felhőzet, majd hétfőn változóan felhős idő várható, több órás napsütéssel. Éjszaka többfelé képződik köd, amelynek egy része napközben is megmaradhat. A gyakran erős, illetve viharos északnyugati szél késő délutántól mindenütt mérséklődik. A legalacsonyabb nappali hőmérséklet hétfőn 5 és 10 fok között alakul.

★

Vasárnap reggeli vízállások; Mohács: 215 cm, apadó, vízhő: 5,4 fok. Barcs: –38 cm, apadó, vízhő: 2,0 fok. Drávaszabolcs: 60 cm, változatlan, vízhő: 3,7 fok.

Kocsiátvételi sorszámok

Trabant Limousin Hycomat	
Budapest	785
Trabant Combi Hycomat	
Budapest	171
Trabant Limousin Special	
Budapest	21 840
Debrecen	19 018
Győr	17 209
Szeged	708
Trabant Combi Special	
Budapest	8 345
Debrecen	6 646
Győr	6 676
Wartburg Standard	
Budapest	5 464
Debrecen	3 937
Győr	3 855
Wartburg Special	
Budapest	6 393
Debrecen	5 459
Győr	4 447
Wartburg Special tolótetős	
Budapest	17 605
Wartburg Tourist	
Budapest	6 001
Debrecen	3 387
Győr	2 178
Lada 1200 S	
Budapest	52 357
Debrecen	38 792
Győr	19 536
Lada 1300 S	
Budapest	24 999
Debrecen	20 167
Győr	10 745
Lada Szamara 2108 (3 ajtós)	
Budapest	8 529
Debrecen	5 763
Győr	3 939
Lada Szamara 2109 (5 ajtós)	
Budapest	158
Debrecen	359
Győr	13
Lada 1500 L (2107)	
Budapest	22 657
Debrecen	18 136
Győr	7 549
Lada Combi (2104)	
Budapest	2 750
Debrecen	1 568
Győr	1 060
Lada Niva (2121)	
Budapest	1 286
Skoda 105 L	
Budapest	12 889
Debrecen	9 632
Győr	9 636
Skoda 120 L	
Budapest	36 793
Debrecen	19 205
Győr	23 799
Polski Fiat 126	
Budapest	7 716
Debrecen	4 648
Győr	4 149
Polski Fiat 1500	341
Dacia TX 1310	
Budapest	26 361
Debrecen	19 622
Győr	17 206
Szeged	240
Dacia Combi 1310	
Budapest	10 091
Debrecen	5 777
Győr	4 585
Szeged	28
Dacia TLX 1310	
Budapest	20 997
Debrecen	12 952
Győr	13 281
Zastava	20 538
Volga Limousin	73
Volga Combi	31
Opel Kadett	1 306
Volkswagen Golf	726
Maruti	990

◆

— **Pénztárcát** talált szombaton délelőtt a pécsi Széchenyi téren Buzássy Lajos. Igazolt tulajdonosa a 16-419-es telefonon érdeklődhet a tárca után.



Autószervizt működtet Pécsett, a tavaly novemberben megalapított NSZK–magyar közös vállalat, az Auto-markt Kft. A Fürst Sándor utcai Bp-üzemanyagtöltő állomáson működő szerviz keleti és nyugati gépkocsitípusok javítását, műszaki vizsgára való felkészítését egyaránt vállalja. Gumiszereléssel és autómentéssel is foglalkoznak, hétköznapokon nyújtott műszakban, reggel 7-től este 10 óráig várják az autósokat. Szombatonként 14 óráig tartanak nyitva, nyártól várhatóan vasárnap is ügyeletet szerveznek. Fotó: Balog Nándor

*

– **Elveszett és talált kutyák.** Fekete, 2,5 éves spániel szuka veszett el február 1-jén Pécsett, az Ércbányász utcából. A kutya kölyköket vár, gyerek-gazdái nagyon bánkódnak utána. Megtalálója jutalom reményében jelentkezhet a 35-742-es telefonon, vagy az Ércbányász utca 32. alatt Leszkováréknál. Ápolt skót juhászkutyát talált egy fiatalember Pécsett, a Kertvárosban. Mivel magának is négy kutyája van, ápolja, gondozza az ebet, igazolt tulajdonosát arra kéri, jelentkezzen szerkesztőségünk hírügyeletén.

– **Akvarista–terrarista–díszmadár szakkört indított** a pécsi Akvárium–Terrárium Ház. Az első foglalkozásokat már megtartották, de az érdeklődők közben is bekapcsolódhatnak a szakkör munkájába.

MTV-PÉCS

AZ MTV PÉCSI STÚDIÓJÁNAK KÖRZETI MŰSORA

1990. február 5. II. program 20.00 óra

Az MTV Pécsi Körzeti Stúdiója programjában ezúttal többek között a következőket láthatják:
– Romániai találkozások monitoron. (Magyarországon élő román és erdélyi családok üzennek egymásnak a televízió segítségével.)
– Mi lesz a kazsoki veszélyes hulladékkal? (Magánpraktikák, fortélyok és a kényszerűség összecsapása Somogyban.)
– Egészséges város lesz-e 2000-re
...as kap-
csc
Ügyeletes telefonszám: 72/24-504.
Szerkesztő-műsorvezető: Füzes János.
Rendező: M. Markó Judit.
Főszerkesztő: Békés Sándor.

– **Hazánkban a legtöbb kulcsos turistaház** Baranyában található. Újabb kettő készül átalakítással Pécsett, a Tetytyén, a volt Zsivánovics villában, valamint Vasason, a Hársas-forrásnál. A Hársasnál Jévőt erdélyi fiatalok építik, bővítik. A két újjal együtt 17 turistaháza van megyénknek. Ezeket idegenek is látogatják. A nyártól egy éjszaka egy személynek 80 forintba kerül a mostani 50 helyett.

– **Nyolc új tanteremmel bővül** a szentlőrinci, jelenleg két osztályos gimnázium, amely ősztől működik. A kivitelezést már végzi a helyi tanácsi költségvetési üzem. Átadás még ezen az őszön, várhatóan tanévkezdésre.

– **Volt hadifoglyok találkozóját** akarja megszervezni a Mohácson élő hetvenéves Balatinácz Mátyás, aki tud 25 baranyai és somogyi emberről, akik társai voltak a furmanovói táborban. Egyszer már összejöttek még 1964-ben, de akkor ezért majdnem büntetést kapott. A mostani összejövetel attól függ, hogy jelentkeznek-e a régi társak. Címe: 7000 Mohács, Ady Endre utca 46-ban. A furmanovói 7324/10-es táborban 300 magyar fogoly lakott, vezetőjük Balatinácz Mátyás volt. Parancsnokként a tolmácsi teendőket is ellátta.

– **A XXII. Magyar Filmszemle** második napi, vasárnapi vetítésén több mint tíz filmet tűztek műsorra a Budapest Kongresszusi Központban. A szemle hétfőn játék- és dokumentumfilmek bemutatásával, valamint információs vetítéssel folytatódik.

Megyei pártélet

Görcsönyben kedden, 6-án 18 órai kezdettel a helyi művelődési házban dr. Mednyánszky Sándor, a Magyar Demokrata Fórum országgyűlési képviselőjelöltje találkozik az érdeklődőkkel, s szól pártja és a saját programjáról.

MA

Az 5. sz. választókörzet független képviselőjelöltje, Gáspár Gyula, február 5-én 18 órakor a bólyi művelődési házban találkozik a választópolgárokkal.

A 6. sz. választókörzet MDF képviselőjelöltjével, Krebsz Jánossal Újpetrén, a művelődési házban találkozhatnak a választópolgárok február 5-én 18 órakor.

A Hazafias Választási Koalíció képviselőjelöltjével, dr. Iglói Zoltán pártonkívüli újságíróval találkozhatnak a választópolgárok Pécs-Somogyban a Kodály Művelődési Házban február 5-én 18 órakor.

Az SZDSZ képviselőjelöltje, Getto József, február 5-én 17 órakor az aboligeti Aranyszarvas vendéglőben találkozik a választópolgárokkal.

Az 1. sz. választókörzet SZDSZ képviselőjelöltje, dr. Varga Levente gyermekorvos február 5-én 17.30-tól közvetlen beszélgetésre várja a választópolgárokat Pécsett, a Sarokház presszóban.

◆

– **Barka és hóvirág.** A hosszamosan tartó jó idő következtében az utóbbi napokban megjelentek a tavasz közeledtének csalhatatlan hírnökei a Mecsek szélvédett lankáin. A hétvégi kirándulók már tömött csokrokba szedhették a hóvirágot, csodálhatták a barkát és az ugyancsak nyílófélben lévő védett illatos hunyort.

– **Halastó létesítését kezdi meg Mecsekpölöskén** a sásdi Víz- és Csatornamű Vállalat. Az 500x100 méteres tó vízcseréjét patak biztosítja majd, körülötte a tervek szerint telkeket alakítanak ki.

Kalendárium

HÉTFŐ. Hetvenöt éve született Robert Hofstadter Nobel-díjas amerikai fizikus, aki a fizikai Nobel-díjat 1961-ben nyerte el – megosztva R. L. Mössbauerrel – az atomokon való elektronszórás területén végzett úttörő munkásságáért és a magok szerkezetére vonatkozó felfedezéseiért.

KEDD. Száztíz éve halt meg az ausztriai Görbersdorfban a Szalkán született Csepreghy Ferenc (1842–1880) színműíró.

SZERDA. Harminc éve halt meg Igor Kurcsatov (1903–1960) világhírű szovjet atomfizikus, a Szovjetunió Tudományos Akadémiájának tagja, a szovjet Atomenergiai Intézet igazgatója.

CSÜTÖRTÖK. Száztíz éve született Franz Marc (1880–1916) német festőművész, a modern német festészet egyik kiemelkedő képviselője.

PÉNTEK. Száztíz éve született Pécsett és Budapesten hunyt el Fejér Lipót (1880–1959), századunk egyik legjelentősebb matematikusa, Kossuth-díjas professzor, a Magyar Tudományos Akadémia tiszteletbeli tagja.

SZOMBAT. Száz éve született Borisz Pasztternak (1890–1960) Nobel-díjas szovjet-orosz költő, regény- és esszéíró.

VASÁRNAP. Százötven éve született Abafi Lajos (1840–1909) irodalomtörténész, könyvkiadó és bibliográfus.

GYORSFAGYASZTOTT TERMÉKEK ÁREMELÉSE

Hétfőtől átlagosan 25 százalékkal emeli a gyorsfagyasztott kész- és félkész termékeinek árát a budapesti Mirelite Hűtőipari Vállalat.

◆

– **Fogorvosi körzeti központot alakítottak ki Bicsérden,** ahol a szolgálati lakással együtt 800 000 forintért készült el az új rendelő. Benne dr. Zalai Zoltán nyolc falu betegeit látja el.

– **Új teherautók vásárlását tervezi a Pécsi ÉPFU.** A szállítási vállalat három, egyenként 13 000 DM értékű jármű megvételéről tárgyal az IVECO–MAGIRUS DEUTZ céggel, a három új jármű a beremendi cement- és mészmű kőszállításánál teljesítene szolgálatot.

Egészségügyi szolgálat

KÓRHÁZI FELVÉTELES UGYELETEK

Mindennapos felvételi ügyeletek gyermek belbetegek részére. Pécs város: POTE Gyermekklinika, Szigetvár város és járás, a pécsi és a volt sellyei járás: Megyei Gyermekkórház. Gyermeksebészeti, kórházi felvételt igénylő gyermekfülészeti betegek, égett és forrázott gyermekek részére páratlan napokon: POTE Gyermekklinika, páros napokon: Megyei Gyermekkórház Pécs és a megye egész területéről.

Felnőtt belgyógyászat, sebészet, baleseti sebészet: Honvéd Kórház. Égési sérülések: Honvéd Kórház. Koponya- és agysérülések: Idegsebészet. Pécs város és a csatolt községek neurológiai betegeinek felvételét a Neurológiai Klinika, pszichiátriai betegek felvételét a Pszichiátriai Klinika látja el. Szemészeti betegek ügyeleti ellátása 17.00 órától: POTE Szemészeti Klinika. Felnőtt fül-orr-gégészet: Honvéd Kórház.

ÉJSZAKAI KÖRZETI ORVOSI UGYELET

Pécs város felnőtt lakossága részére egy helyen, a Lánc utcai rendelőintézet földszinti ügyeleti helyiségeiben, minden este 7 órától másnap reggel 7 óráig. Telefon: 14-347.

Fogászati ügyelet minden este 7 órától másnap reggel 7 óráig a Lánc utcai rendelőintézet földszinti ügyeleti helyiségeiben – gyermekek részére is. Telefon: 14-347.

Gyermeklakosság részére egy helyen, a Gyermekklinikán (Pécs, József A. u. 7., bejárat a Bajnok u. felől), este 7 órától másnap reggel 7 óráig. Telefon: 10-938.

ÉJSZAKAI UGYELETES GYÓGYSZERTÁRAK

Pécs, Lánc u. 20. 10/8. sz. gyógyszertár; Pécs, Bajcsy-Zsilinszky u. 23. 10/14. sz. gyógyszertár.

✲

SOS-ÉLET telefonszolgálat díjmentesen hívható a 12-390-es számon este 7 órától másnap reggel 7 óráig.

✲

Minden hétfőn 18.00–20.00 óráig tart segítő és tanácsadó ügyeletet az Alkohol Ellenes Klub, a 15-083-as telefonon. Postai cím: Pécs, Majorossy I. u. 10.

Információk

Közérdekű

Mától csütörtökig a 9-től 13 óráig terjedő időszakban nem közlekedhetnek a gépjárművek Pécsett az alagútban. A forgalomkorlátozásra a szellőzőaknák biztonságos lezárása érdekében kerül sor.

✲

Szabás-varrás tanfolyam indul kezdők részére február 7-én az Ifjúsági Házban. Jelentkezni lehet a 11-511-es telefonszámon vagy személyesen az IH-ban.

✲

Elveszett 1990. február 1-jén fekete szuka cocker spaniel kutyánk. Kérjük az értesítést magas jutalom ellenében a 35-724-es telefonra. Cím: Leskovár, Pécs, Ércbányász u. 32.

✲

Áramszünet esz 1990. február 5–9-ig naponta 7–15 óráig Cserkút község területén.

✲

Áramszünet lesz február 7-én 7–15 óráig Pécs, I., Ötéves terv u., Zalka Máté u., Teleki Blanka u. által határolt területen.

Rendezvények

Weiling Zsolt és Weiling Péter képeit bemutató kiállítás nyílik ma a komlói Május 1. Művelődési Házban. A tárlat hétköznap 13—16 óráig, szombaton és vasárnap 16—19 óráig tekinthető meg.

✲

Új bemutatóihoz 16 év feletti szereplőket keres az 1984-ben alakult Pécsi Egyetemi Színpad. A társulat évente 2—3 produkcióval lép a közönség elé. Február 5-én 18 órától várják a fiúk és lányok jelentkezését a Pécsi Nyári Színház épületében (Anna u. 17., tel.: 10-834).

✲

Az „Agykontroll" című sikerkönyvet fordítója, dr. Domján László árusítja február 5-én 10 órától a pécsi Ifjúsági Házban, ahol 18 órára a könyv témájához kapcsolódó előadásra is várja az érdeklődőket.

✲

Jandzsó Julianna és Jandzsó Irén „Természetes gyógymódokkal egészségünk megőrzéséért" címmel a reformétmódról tartanak előadást a pécsváradi művelődési központ emeleti klubjában. A beszélgetés során szó lesz a korszerű táplálkozásról, gyógynövényekről, akupresszúráról, reflexológiáról és a jógáról.

HungarHotels

HOTEL PALATINUS PÉCS

Kedves Vendégünk!

Tisztelettel meghívjuk Pannonia éttermünkbe a február 6–10-ig tartó

KINAI GASZTRONÓMIAI NAPOKRA.

Asztalfoglalás: 13-322/39.

Iszaptakarítás Bétán, tűzfelderítés Zobákon

Javult a vízbetörés sérültjének állapota

Az elmúlt héten néhány nap leforgása alatt két komoly bányabaleset tizedelte meg a Mecseki Szénbányák Komlói Bányaüzemének termelését. Zobákon a II. és III. szint közötti szénréteg meggyulladt. A tüzet haladéktalanul lokalizálták, elzárva az oxigénutánpótlás útját. Amennyiben az előzetes becsléseket a mérések is igazolják, úgy várhatóan a héten tűzfelderítést végeznek az érintett szakaszon. Csak ha a tűz elaludt, teljes biztonságban indulhat újra a termelés Zobákon, ahol a baleset napi 1100 tonnányi kiesést okoz az üzemnek.

Bétán emberéletet is követelt a Mecsekben még soha nem tapasztalt erejű víz- és iszapbetörés. Pénteken megkezdték a munkahelyet elárasztó iszap takarítását, az első nap a munkának mintegy egyötödét végezték el. A hét végén nem dolgoztak a baleset sújtotta területen, ahol a takarítást mától folytatják. A termelés újraindítása a takarítással párhuzamosan végzett bányahatósági vizsgálat eredményétől függ, Bétán 130–150 tonna szén a napi kiesés.

A komlói kórház sebész ügyeletesétől érdeklődtünk tegnap délután a bétai baleset sérültjének állapota felől. Megtudtuk, hogy a vizbetörés során *Hruza Jenő* a bal lábán combnyak-, a jobb lábán térdtörést, valamint sorozat bordatörést szenvedett. A beteg a műtét után már túl van az életveszélyen, a hét végén már látogatókat is fogadott.

– ke –



Áll a bál...

Február – báli szezon. A hét végén Pécsett egy időben több helyen állt a bál. Szombaton három helyre sikerült bekukkantanunk. A Nagy Lajos Gimnázium szalagavatóján talán egy gombostűt sem lehetett volna a földre ejteni, annyi fiatal gyűlt össze. (Felvételeink ezen a helyszínen készültek.) A Tettye vendéglőben – ahova este fél 11 körül látogattunk el – már a hetedik kirobbanó hangulatú svábbál zajlott le szombaton. Az MHSZ Baranya Megyei Repülő és Ejtőernyős Klubja a Pécsi Postaigazgatóság Szállítási Üzemébe hívta Repülős bálra a különböző szakágak sportolóit, ahol a tavalyi év legjobb versenyzőit serlegekkel jutalmazták.

Fotó: Balog Nándor

A Szocialista Párt fóruma a Népfőiskolán

Milyen honatyát kíván a jövő?

Pécsett, az Apáczay Csere János Nevelési Központban az elmúlt hét végén a Lakótelepi Népfőiskola a pártokat és politikusokat bemutató fórumát indította útjára.

A politikai fórum a Szocialista Párt három pécsi képviselőjelöltjének bemutatkozásával kezdődött. *Spolár János, dr. Szili Katalin* és *dr. Vonyó József* adtak számot eddigi politikai tevékenységükről, s tették hitvallását pártjuk és szándékaik mellett. *Spolár János* kezdte a sort. Mint mondotta, meggyőződése, hogy csak fölkészült, szakmailag és erkölcsileg az élet próbáját kiálló emberek társadalma képes az európai fölzárkózásra. Ma a legfontosabb a belső nyugalom megteremtése, ahol ember lehet az ember, munkájában, magánéletében egyaránt. A politikus – a politizálásra vállalkozó – kötelessége, hogy ma, amikor történelmet író korszakban élünk, ezért minden tőle telhetőt megtegyen. Miben hiszek én? – kérdezte. Abban, hogy képesek leszünk kicsinyességünkön, kishitűségünkön fölülemelkedve igaz jövőt építeni. S hogy a hatalmi viszonyok tisztázása nagyobb gyötrődések nélkül is végbemegy, s az elodázhatatlan társadalmi struktúraváltás megteremti a továbblépéshez szükséges alapokat. Utalt arra Spolár János, hogy mint iskolaigazgató – a Jókai utcai iskola vezetője több év óta – éppen a jövő nemzedéke, gyermekeink érdekében kötelessége, hogy ott legyen a politika porondján.

Dr. Szili Katalin két gyakorlati kérdést emelt ki a megoldandó feladatok köréből. Az egyik országos jellegű: a társadalombiztosítás reformja elkerülhetetlen. Mint említette, jogászként közel 5 esztendőt dolgozott gyámügyi feladatokkal, s volt ideje megismerni a témát. Mind a fiatalok, mind az öregek helyzete – főleg bizonyos rétegeket figyelve – katasztrofális. S ha a társadalombiztosítás elszakadna a költségvetéstől, nem függne kondíciót illetően a központi pénztárcától, talán több futna a nyugdíjakra, az idősek életfeltételeinek javítására. A másik témát dr. Szili Katalinnak jelenlegi szakmája adta – környezetvédelmi feladatokkal is foglalkozik –, s ez Pécs és Baranya. Mint említette: megyeszékhelyünk levegőszennyeződése a tűréshatáron áll, Budapest és Miskolc után „harmadik" a negatív rangsorban. Éppen ezért vette be programjába a képviselőjelölt a mondatot: a kiegyensúlyozott élet legalapvetőbb feltétele a tiszta környezet.

Dr. Vonyó József 10 éve a Kertvárosban él: a fórum számára az otthoni talajt is jelentette. Mint történész, a legújabbkori történelemmel foglalkozik, nem véletlen tehát, hogy kimondta: az a politikai struktúra, amiben eddig éltünk, minden jó szándéka ellenére sem hatékony, nem vo't képes arra, hogy a remélt – és beígért – szociális jólétet biztosítsa. Gazdaságilag mélypontra került, s kimondhatjuk jó ideje: a válság akut. E válságból csak egy módon mozdulhatunk ki, mégpedig társadalmi struktúránk megváltoztatásával, s ezt úgy kell végrehajtani, hogy az egyes ember még meglévő hitét ne romboljuk le, hogy áldozatokat is tudjon vállalni a jövő érdekében, hogy ne roppanjon bele.

Megfogalmazta dr. Vonyó József, a leendő országgyűlési képviselők hitvallását is: nem kilincselő, kijáró honatyákra van szükség, nem olyanokra, akik egy-egy adott térség gondjaiban elvesznek. Magyarán: bízzunk a leendő önkormányzatokban, higgyük el azt, hogy az adott faluban-városban élők ismerik saját gondjaikat, s tudnak is tenni érte, ha a törvényi feltételek azt lehetővé teszik. A honatyák feladata kimunkálni és kiharcolni azokat a lehetőségeket – s az azokat biztosító törvényi garanciákat –, melyek nyomán újra magára találhat a falu, a város, az ott élő emberek.

K. F.

Kecske és káposzta...

Lezárult a húsárvita

A Mőbiusz 72 forintot fizet a nagyüzemi, 67,50 forintot pedig a kisüzemi sertés kilójáért élő minősítés esetén

Hosszas csatározás után végre lezárult a „húsárvita" Baranyában. Mint ismeretes, a megyei TESZÖV kevesellte a megyei húsipari vállalat, a MŐBIUSZ által idei induló árként ajánlott 67 forintot a nagyüzemi sertés élő minősítéssel történő átvétele esetén, a húsipariak pedig sokallták a 75 forintos kilónkénti árat, amit a termelőszövetkezetek találtak volna megfelelőnek. A nem egy szakaszában igencsak élessé vált vita az elmúlt héten tartott két megbeszélés után végül is mindkét fél számára elfogadható kompromisszummal zárult le.

A megállapodás szerint élő minősítés esetén 72 forint lesz a kilónkénti alapár, csupán néhány termelőszövetkezetnek – amelyekben a minőség tartósan elmarad a kívánalmaktól – fizet ennél a húsipar 50–70 fillérrel, 1 forinttal kevesebbet. A nagyüzemi sertések átadása a jövőben is élő és vágás utáni minősítéssel történhet. A vágás utáni minősítés árkondíciói azonosak maradnak a januárban alkalmazottakkal. A korábbi megállapodásokkal ellentétben a jövőben egységes súlykategóriákban gondolkodnak. Élő minősítés esetén 95–130 kilogramm közötti bruttó súlyban, vágás utáni minősítés esetén pedig 75–110 kg közötti hasított súlyban. Ha valaki ennél szűkebb súlyhatárt tud vállalni, az az árban érezheti majd ennek kedvező hatását.

A MŐBIUSZ megegyezésre való hajlamosságát jelzi, hogy eltekintett a korábban megkötött – s számára bizony monopolpozíciót biztosító – több éves szerződésektől. Ezzel együtt lemond arról a 45 millió forintos követeléséről, amit a több éves felár címén a mezőgazdasági nagyüzemeknek korábban kifizetett. A szerződéseket mind a mennyiség, mind az ár vonatkozásában egész évre javasolják megkötni, azzal a kitétellel, hogy a közgazdasági feltételek változása esetén – így például a sertésexport megindulásakor – az ár újra tárgyalásra kerülhessen. A húsárakkal kapcsolatos megegyezések február 1-jétől érvényesek.

A tsz-szövetség és a húsipar között folytatott árvita kiterjedt a kisüzemi sertések átvételi árára is. Megállapodtak, hogy a jövőben a kisüzemi sertés egy része –, mely a nagyüzemivel azonos minőségű – vágás utáni minősítésre kerülhet, a nagyüzemivel azonos árkondíciók mellett. Így a versenysemlegesség elvének megfelelően az azonos minőségű sertés azonos áron értékesülhet, függetlenül attól, hogy nagyüzemekből, vagy háztáji gazdaságokból származik-e. Az élő minősítéssel átadott általában gyengébb minőségű, zsírosabb kisüzemi sertések esetén a felvásárlási ár 67,50 Ft/kg lesz a jövőben. E téren nem sikerült – a húsipar a jelentős minőségkülönbségre hivatkozott – magasabb árat kiharcolni a MŐBIUSZ-nál.

Balog N.

Holnaptól érvényes árcsökkentések

Heti piactükör

Véget ért a téli vásár

Csavaros csavarügy

Deviza feketepiac Harkányban

Tekintettel az elmúlt héten bejelentett újabb jelentős áremelésekre, mostani összeállításunkban főként olyan kezdeményezésekről, újdonságokról igyekszünk hírt adni, amelyek valamilyen formában segítik a családi költségvetést. Vagyis, ahhoz szeretnénk némi támpontot adni, hogyan lehet megtakarítani pár forintot. Előfordulhat azonban, hogy a tükör egyes dolgokról kedvezőtlen képet mutat, ez azonban nem a mi hibánk.

*

Véget ért a téli vásár. Szombaton befejeződött a téli ruházati vásár a Konzum áruházban. Az akció során közel 10 millió forint értékű árut értékesítettek 30–40 százalékos árengedménnyel, ami egyben azt is jelenti, hogy a vásárlóknak mintegy 3,5 milliós megtakarítást nyújtottak. Figyelemre méltó kezdeményezés, hogy a Konzum a leltárait zárvatartás nélkül, például a szombati zárás után végezte el.

*

Olcsóbban a Dáliából. A Mecsek Füszért 20–50 százalékos engedménnyel árusít február 6-tól néhány árufféleségeket kiskereskedelmi hálózatban. A Dália boltokban ily módon kevesebb pénzért vásárolhatunk például különféle szappanokat, tapétákat, lengyel eperdzsemet, Wilkinson borotvapengét.

Kedvező hír, hogy a Füszért Vállalat új árusítóhelyet nyitott a pécsi vásárcsarnokban és Mohácson a Tolbuhin úton, a volt Gólyaboltban. Az új üzletekben jelenleg déligyümölcsöt árusítanak, a szezon után pedig olcsó élelmiszer-féleségeket, valamint vegyiárut kínálnak.

*

Üzemszünet a Supermarketben. Mától – körülbelül egy hónapig – rekonstrukciós munkák miatt zárva tart az újmecsekaljai Supermarket. Az áruházat üzemeltető élelmiszer-kereskedelmi vállalattól kapott információk szerint a lakosság zavartalan ellátása érdekében a környékbeli boltok nyitvatartási ideje megváltozik. A hét egy-egy napján délután 5 óra helyett, az érintett boltok este 7-kor zárnak.

*

Vásári hírek. Továbbra is magas a használt autók ára. Egy tízéves Zsiguliért például 120 ezret, 20 éves Trabantért 37 ezret, kétéves Lada Szamaráért 340 ezret kérnek. A nyugati kocsik közül: négyéves Honda 590 ezer, kétéves Ford Sierra 800 ezer, 1 éves Opel Vestra 1,5 millió. Változatlanok a malacárak is, kortól és fajtától függően 1800–2400 forintot kérnek az állatokért.

*

Feketepiaci árfolyamok. A dollár, a márka és a schilling feketepiaci árfolyama változatlan. A kereslet viszont élénkülőben van. Bizalmas értesüléseink szerint a valuta feketepiac székhelye Harkány. Főleg az úgynevezett KGST-piac környékén szólítgatják le a járókelőket, de a merészebbek a jugoszláv–magyar határ közelében is nagy előszeretettel próbálkoznak.

*

Csavaros árcsökkentés? Február 1-jétől 50 százalékkal csökkenti árait a Technomark angol–magyar kft. A hírt olvashattuk a Népszabadságban, láthattuk a Tv-híradóban. Mi azonban telefonon felhívtuk a Baranyaker pécsi csavarboltját, ahol Végi Jenő üzletvezető-helyettestől megtudtuk: a jó hírnek csak a fele igaz! A kft. árai ugyanis mintegy másfélszer voltak nagyobbak az eddigi hazai áraknak. Ezek után egy cseppet sem csodálkozunk azon, hogy a pécsi üzletben jelenleg sem kaphatók Technomark csavarok.

*

Kabátvásár a Centrumban. A pécsi Centrum áruházban is véget ért a téli vásár. A kéthetes akció során 3,5 millió forint értékű árut értékesítettek engedménnyel. Hétfőtől tavaszi és nyári női ruhákat, nadrágokat, kosztümöket kínálnak, de folytatódik a Yassa kabátok vására is.

*

Zöldség-gyümölcs piac. Az elmúlt hét adatai alapján meglehetősen tarka képet ad a piaci árak alakulása. Veszprém, Szolnok, Debrecen és Pécs között hol ennek, hol annak a javára billen a mérleg. A burgonya például a legolcsóbb Debrecenben (8–12 forint), legdrágább Pécsett volt (12–14 forint). Sárgarépát és zöldséget viszont olcsóbban vehettünk, mint a veszprémiek, ahol az előbbiért 20–30, az utóbbiért viszont akár 60 forintot is kértek kilónként. A mák ára Pécsett 100–120 forint körül alakult, míg Szolnokon mindössze 70–80 forintért adták kilóját.

F. D.

Az SZDSZ szolnoki szervezetének nyilatkozata

Február 2-án, pénteken este az MSZP szolnoki irodájának állítólag nyitva hagyott ajtaján besurrant két fiatalember, onnan fontos iratokat emeltek el, miközben SZDSZ-matricákat ragasztottak a helyiség falára.

Vasárnap hajnalra derítettük ki, hogy az illetők szövetségünk tagjai voltak. Azt tanácsoltuk nekik, hogy az ellopott iratokat visszaadva, jelentkezzenek a rendőrségen, ahol ők azonnal megjelentek.

Szervezetünkből kizártuk őket, a történtekről vasárnap reggel 8 órakor értesítettük az SZDSZ kampányirodáját. Felháborodottan határoljuk el magunkat tőlük és a hasonló módszerektől. Megkövetjük a sértett politikai pártot.

Autógumik árusitását kezdte meg a MAGÉV 4. sz. boltja

165x13, 155x13, 5,20x13, 135x12 méretben, valamint

3900 Ft-os REKLÁMÁRON Sztereó autórádió-magnót, hangdobozzal, és

6–12 V akkumulátorokat ajánlunk.

Címünk: Pécs, 7622 Bajcsy-Zs. u. 35. Tel.: 15-635
Nyitva tartás: hétfőtől péntekig: 7.30–16 óráig.

TAXI Tizezer PÉCS 10-000

EGY RÉGI SZOLGÁLTATÁS
ÚJ MÓDSZEREKKEL,
az átlagnál mindig egy kicsit
olcsóbban ÖNÖKÉRT.

1990. január 1-jén megalakult a
CARBOCOMP
számítástechnikai, nyomdai kft., amely
új partnerei, megbízói részére végzett
szolgáltatásait kedvezményes áron
vállalja.

PRÓBÁLJA KI!
MEGÉRI!

CÍMUNK:
Pécs, Dobó István u. 89.
Telefon: 72/24-093.

ERDŐGÉP
Erdészeti Gépjavító
és Kereskedelmi Kft.
KAPOSVÁR
várja tisztelt megrendelőit és vásárlóit.

Vállaljuk:
– UAZ, Lada, Niva, Barkas típusú személygépkocsik
– ZIL-DAC típusú tehergépkocsik
– LKT,DFU erdészeti csőrlős traktorok
– HIAB, CRANAB, KOR típusú hidraulikus daruk
– Stihl, Husqvarna típusú motorfűrészek
javítását, felújítását, műszaki vizsgára felkészítését, daruk felszerelését.

Értékesítünk:
– motorfűrészeket, motorfűrész alkatrészeket és tartozékokat
– az előbbiekben felsorolt gépjárművekhez, erőgépekhez alkatrészeket, tartozékokat, gumiárukat.
– Márkaboltunkban forgalmazzuk a Stihl motorfűrészgyár termékeit.

Címünk:
7400 Kaposvár,
Cseri u. 20.
Telefon: 19-422
Telex: 13-493

Dolgozókat felvesznek

ASZTALOS munkához értő, jogosítvánnyal rendelkező fiatalembert felveszek másodállásba. „Sok szabadidő" jeligére a Hunyadi úti hirdetőbe. (33987)

KÖZVÉLEMÉNYKUTATÁSHOZ szerződéses jogviszony keretében kérdezőbiztosokat keresünk Mohácson, Mohács környéki falvakban végzendő kötetlen, kérdőíves felmérésekhez. Középfokú végzettségű, szabadidővel és gépkocsival rendelkező, elsősorban gyermektelen fiatal házaspárok, közeli barátok, vagy kollégák jelentkezését várjuk. Kérjük, levelükben tüntessék fel foglalkozásukat és egyéb adataikat is. A jelentkezéseket beérkezési sorrendben tudjuk elfogadni. Cím: Magyar Közvéleménykutató Intézet, dr. Pogány Csaba, 1373 Bp. Pf.: 587. (0181)

GÉPKOCSIVEZETŐT felveszek. „Autószerelő előnyben" jeligére a Hunyadi úti hirdetőbe. (34461)

A MAGYAR Posta Vállalat Pécsi Postaigazgatósága felvesz belső ellenőri munkakörbe pénzügyi és számviteli főiskolai végzettséggel vagy mérlegképes könyvelői képesítéssel rendelkező dolgozót. Jelentkezés Hajdú Sándor osztályvezetőnél Pécs, Szalai út 15., II. em. Telefon: 15-390. (0431)

KERESÜNK háztartási műanyag, reklám, ajándékcikkekre a Dél-Dunántúl területén mozgékony ügynököt, vagy vállalkozó szellemű nagykereskedőt, esetleg nagykereskedelmi céget képviseletünk és ügynöki munka ellátására. Jelentkezés irásban, Dukát Kisszövetkezet, 2123 Dunakeszi, Pf.: 14. (0430)

20 FŐT foglalkoztató kft. könyvelésben, adminisztrációban és titkári feladatokban jártas, gyakorlattal rendelkező munkatársnőt keres. Önéletrajzot kérünk! „Kiemelt fizetés 4008" jeligére a Hunyadi úti hirdetőbe. (34008)

„ECHO" INGATLANKÖZVETÍTÉSI KFT.
a Balaton déli partján, főútvonalon, vagy vízpart közelében, 30 fő elhelyezésére alkalmas épületet, vagy összközművesített
építési területet keres
Balatonfüredi iroda, Kossuth Lajos u. 3.
Telefon: 86/43-633.

MIKROSZERVÍZ
Évek óta változatlan áron
végezzük IBM PC kompatibilis
gépek
ÁTALÁNYDÍJAS SZERVIZELÉSÉT.

Gondoljon a jövőre,
tartsa karban gépeit!

Díjtalan szaktanácsadás.

Mikroszerviz Számítástechnikai
Műszaki Fejlesztő Kisszövetkezet
7621 Pécs, Kossuth L. u. 48. (bejárat)
Telefon: 72/33-000
Telefax: 72/33-909.

LAKÁSCSERÉK KÖZVETÍTÉSE
A PIK LAKÁSCSERE CSOPORTNÁL.
Hétfőn, szerdán
8–18-ig.
Pécs, Kossuth tér
1–3. fsz. 6.
Tel.: 13-222/375

ISZTAMBUL NONSTOP
6 nap páratlan, olcsó áron.
Érdeklődni és jelentkezni: Pécs, Sallai u. 28.
Telefon: 25-020
TOP-TRAVEL UTAZÁSI IRODA.
Ind.: február 24–30.

A SZÁVKER
(Szekszárdi Állattenyésztő Vállalat Kereskedelmi Ágazata)
Baranya megyei kerületére másod-, illetve mellékfoglalkozású
ÜZLETKÖTŐT
FELVÉTELRE KERES.
Jelentkezés, információ:
SZÁVKER, Kaposvár,
Beloiannisz u. 1.
Telefon: 82/20-807

Értesítjük tisztelt vásárlóinkat, hogy HIDEGKONYHÁNK új címe:
Pécs, Móra F. u. 72.
Telefon: 24-322/144
Megrendeléseiket a fenti címen várjuk.
Mecsekvidéki Vendéglátó Vállalat

CB-rádiók és tartozékaik
kompletten felszereléssel,
Siemens videomagnók, HIFI-tornyok,
rádiómagnók garanciával.
Számítógépek és tartozékaik,
előnyös árban, garanciával
Herendi porcelánok adás-vétele.
Kandallókályhák, hűtőládák, barkácsgépek
Fotóelektronik I. SZ.
8500 Pápa, Fő tér 14.
CB Ronik 1 USB 36.
Tel.: 24-402.

MAI MŰSOR

FILM

Uránia: Batman (f4, hnó, 8).
Kossuth: A Sárkány éve (9, f12, 2). Nem látni és megszeretni (f5). Imagine (f7, f9).
Park: A Sárkány éve (3, f6, 8).
Nevelési Központ: Kismaszat és a gézengúzok (9, 2). Zabriskie point (4, 6, 8). **Komló:** Véres játék (5, 7). **Mohács, video:** A halál keze (6, 8). **Szigetvár:** A Shogun árnyéka (6, 8). **Siklós:** Keményfejű (5, 7).

RÁDIÓ

KOSSUTH RÁDIÓ

8.20: A hét zeneműve. 8.50: A hét költője: Borisz Poszternak. 9.00: Napközben. 11.05: Hagyományápolók. 11.37: Kék öböl. Rádiójáték. 12.45: Kell vagy nem kell? 13.00: Klasszikusok délidőben. 14.05: Átalakulás vagy átmentés. 14.35: Kóruspódium. 15.00: Szépirodalmi Figyelő. 15.30: Zenei Tükör. 16.00: Tizenhat óra. 16.15: Miska bácsi negyedórája. 16.30: Nyitnikék. 17.00: Eco-mix. 17.30: Nóták. 17.55: Ipargazdák. 18.05: Láttuk, hallottuk olvastuk. 18.30: Esti Magazin. 19.15: Sportvilág. 19.40: Hollós Máté népdalfeldolgozásaiból. 19.50: Gong. 20.00: Első kézből. 21.00: A Rádió Kabarészínpada – A szombati adás – ism. 22.30: Archívumok mélyéről. 23.45: Ludwig Güttler trombitán játszik, Friedrich Kircheis orgonál.

PETŐFI RÁDIÓ

8.05: Rivaldafényben. 9.05: Irodalmi világjárás. 9.35: Filmzene. 10.00: Magyarán szólva. 10.15: Színészek énekelnek. 11.05: Nyugdíjasok műsora. 11.35: A Steps Ahead dzsesszegyüttes játszik. 12.10: Nóták. 12.53: Kis magyar néprajz. 13.05: Slágermúzeum. 14.00: Kettőtől ötig. 17.05: Kölyökrádió. 17.30: Ötödik sebesség. 18.30: Pop-regiszter. 19.05: Vissza . . . 19.35: Sikerlista. 20.05: Kossuth-szobor a Capitoliumon. 21.05: Operettparádé. 22.00: Rólunk van szó! 22.05: Rockújság. 23.10: Sporthíradó. 23.20: Örökzöld filmmelódiák.

BARTÓK RÁDIÓ

9.10: Zenekari muzsika. 10.30: Muzsikáról versben, prózában. 11.00: Leonard Bernstein operafelvételeiből. 12.05: Új lemezeinkből. 13.00: Toll és mikrofon. 14.00: Az MRT énekkara madrigálokat énekel. 14.13: Fúvószene orosz szerzők műveiből. 14.39: Thomas: Mignon. Háromfelvonásos opera. 17.50: Versenyművek – korabeli hangszerekkel. 18.30: Állatok – nálatok. 19.05: Angol társalgás kezdőknek. 19.20: Alapfokú német társalgás. 19.35: Zenekari muzsika. 20.30: Kapcsoljuk a 6-os stúdiót. Kb. 22.00: Operáriák. 22.30: Agyátültetés. Utópia Karlheinz Knut elképzelése szerint. 23.10: John Abercrombie dzsesszstriója játszik. 23.29: Beethoven: Eroica változatok.

PÉCSI RÁDIÓ

5.55: Hajnaltól reggelig Dél-Dunántúlon. (Dél-dunántúli krónika – Tallózás Zala, Somogy, Tolna és Baranya megyei lapokból – Dél-Dunántúl útjairól – Időjárás – Ügyeletek hírei – Eseményösszefoglaló.) 8.00: Műsorzárás. 13.00: Szerbhorvát nyelvű nemzetiségi műsor. 13.45: Német nyelvű nemzetiségi műsor. 14.30: A pécsi stúdió három nyelvű szolgáltató és kereskedelmi műsora. 18.30: Szerbhorvát nyelvű nemzetiségi műsor. 19.00: Magyar nyelvű hírek. 19.05: Német nyelvű nemzetiségi műsor. 19.35: Műsorzárás.

TELEVÍZIÓ

MAGYAR TELEVÍZIÓ TV 1.

8.23: Műsorismertetés. 8.25: Képújság. 8.30: Tetthely. NSZK bűnügyi tévéfilmsorozat – ism. 10.05: A nyugdíjasnak sosincs ideje. NDK tévéfilmsorozat – ism. 10.30: A Hét – ism. 11.30: Delta – ism. 11.55: Képújság. 16.30: Képújság. 16.38: Műsorismertetés. 16.40: Déli videoújság. 16.50: Hírek román nyelven. 16.55: Mi legyek? Pályaválasztási műsor. 17.40: Műsorajánlat. 17.45: Szám-adás. Gazdasági negyedóra. 18.00: Egy szó, mint száz. Nyelvi fejtörőjáték. 18.45: Reklám. 18.50: Esti mese. 19.00: Cimbora. 19.25: Reklám. 19.30: Híradó. 20.00: Reklám. 20.05: Választási műsor. 20.15: Családi kör. 21.05: Választási műsor. 21.15: Panoráma. Világpolitika percről percre. 22.00: Reklám. 22.05: Szülőföldem: Zámoly. Bemutatja: Csóri Sándor. 22.45: Híradó 3.

TV2.

17.00: Képújság. 17.15: Tv2. Benne: Reklám – Riportok – Időjárás – Zene. 17.45: Torpedó. Telefonos játék. 18.00: Hétfőn hatkor. 18.25: Nils Holgersson csodálatos utazása a vadludakkal. NSZK rajzfilmsorozat – ism. 18.50: Tv2. 19.00: Szimfónia. Francia tévéfilmsorozat. 19.51: Tv2. 20.00: Körzeti tévéstúdiók műsora. Budapest – Pécs – Szeged. 20.55: Tv2. 21.00: Híradó 2. 21.20: Tv2. 21.30: Telesport. Kb. 23.00: Tv2. Napzárta.

JUGOSZLÁV TELEVÍZIÓ ZÁGRÁBI TV 1.

8.15: Műsorismertetés. 8.20: Tv-naptár. 8.30: Gyermekműsor. 9.00: Téli iskolai program. 17.00: Híradó 1. 17.20: Ismeretterjesztő műsor. 17.50: Gyermekműsor. 18.05: Kíváncsi szerbusz – gyermekműsor. 18.40: Rajzfilm. 18.45: Dokumentumműsor. 19.15: Rajzfilm. 19.27: Esti műsor. 19.30: Híradó. 19.53: Időjárás. 20.00: Erők a levegőben – dráma. 21.15: Külpolitika. 21.45: Híradó. 22.05: Sport ma. 22.10: Éjszakai műsor: Humoros sorozat – Segélykérés – Hitchoock bemutatja. 0.25: Hírek. 0.30: Keddi műsor.

ZÁGRÁBI TV 2.

16.40: Műsorismertetés. 16.45: Hírek. 16.50: Tv-naptár. 17.00: Vetélkedő. 18.00: Zágrábi panoráma. 18.20: Regionális program Zágrábból és a Horvát Hegyvidékről. 19.27: Esti műsor. 19.30: Híradó. 19.55: A világ sportja. 20.45: Tv-mix. 20.55: Szórakoztató műsor. 21.40: Véletlen partnerek – sorozatfilm. 22.30: Dokumentumest: Vérbosszú. II. rész. 24.00: Krónika. 0.45: Műsorzárás.

OSZTRÁK TELEVÍZIÓ 1. MŰSOR

9.00: Hírek. 9.01: Az Addams család. 9.30: Osztrák képek – ism. 10.00: Iskolatévé. 10.30: Az utolsó császárnő. Kínai film – ism. 12.00: Tisztelt Ház! – ism. 13.00: Hírek. 13.05: Jogi esetek – ism. 13.33: Heti körkép – ism. 14.00: A bohóc. Német rövidjátékfilm. 14.20: Batman. 14.45: Ház az Eaton Place-en. 15.35: Kum Kum. 16.00: An-tan-ténusz. 16.20: Mini színjad. 16.30: Vif-zack. 16.55: Mini tv-híradó. 17.10: Menekülés Luciferrel. 17.35: Mini tudósítás. 17.55: Philipp, az egér. 18.00: Mi. 18.30: A szépség és a szörnyeteg. 19.30: Tv-híradó. 20.00: Sporthírek. 20.15: Hétfői sport. 21.15: Hunter. Krimisorozat. 22.00: Oldalpillantások. 22.10: C-lépcsőház. Francia film. 23.50: Az angyal. Krimisorozat. 0.35: Hírek.

SKY EUROSPORT

6.00: Üzleti világhíradó. 6.30: Európai üzleti hírek. 7.00: DJ Kat Show. 9.30: Eurosport-étlap. 10.00: Labdarúgás. 12.00: Rugby. 15.00: Műkorcsolya EB. 17.00: Jégkorong – Nemzeti Jéghoki Liga. 19.00: Eurosport-show. 22.00: Nemzetközi autó- és motorsport. 23.00: Ökölvívás: Ali–Norton. 24.00: Jégkorong – Nemzeti Jéghoki Liga. 2.00: Műsorzárás.

SUPER CHANNEL

7.00: Napkezdet. 8.00: Egyveleg. 16.00: Forró drót. 17.00: Hullámhosszon. 18.30: Két éj. 19.30: Időlánc. 19.55: Időjárás. 20.00: Szupervariációk. 20.30: Vad dél. Természetfilm. 21.00: A környezet kilátásai. 21.30: Q. E. D. Az orvostudomány vívmányai. 22.00: Hírek, időjárás. 22.10: Vadvilág. Természetfilm. 22.40: Thaiföldi panoráma. 23.10: A keselyű röpte. Természetfilm. 0.10: Hírek, időjárás. 0.20: Coca-Cola Eurochart. 1.20: Időlánc. 1.50: Egyveleg.

TV 5-ÖS

16.05: Hírek. 16.15: 7-ről 7-re. 17.15: Esély a daloknak. 17.45: Főzőlecke. 18.00: Számok és betűk. Vetélkedő. 18.20: Inci-finci fantázia. 18.35: Pihenőidő. 19.00: Állati rajongás. 19.30: Hírek, időjárás. 19.40: Csillogó papíros. 20.00: Új Világ. Hírmagazin. 21.00: Thalassa. Tengeri magazin. 22.00: Tv-híradó. 22.25: Időjárás. 22.30: Gros Méchant Show. A Tv5 Quebec műsora. 23.30: Művészeti magazin. 0.30: Műsorzárás.

SAT1

6.00: Jó reggelt a SAT1-gyel! 8.30: Hírek, időjárás. 8.35: Szomszédok. 9.00: Hírek. 9.05: Közkórház. 9.50: Utazóknak. 10.00: Hírek. 10.05: Mozifilm-újdonságok. 10.30: Dunai hajósok. Osztrák film. 12.15: Szerencsekerék. 13.00: Tévétőzsde. 14.00: Műsorelőzetes. 14.05: Pixi az égi kakukkfészekben. Rajzfilm. 14.30: Háztartási tudnivalók. 14.40: Közkórház. 15.30: Boldog napok. 16.05: Daniel Boone. Western. 17.00: Hírek, időjárás. 17.10: Szomszédok. 17.35: Természetbarátoknak. 17.45: Műsorelőzetes. 17.50: Carson és Carson. Krimi. 18.45: Híradó, időjárás. 19.05: Szerencsekerék. 19.50: Időjárás, hírek. 20.00: Törvető John, az orvostudor. Kórházfilm. 20.55: Hírek. 21.00: A langenlois-i vincellérné. Osztrák játékfilm. 22.35: A nap hírei, sport, időjárás. 22.45: Hírek és sztorik. 23.25: Félelemben élni. Japán film. 1.00: Vallásos szemszögből. 1.05: Műsorelőzetes.

RTL

6.00: Apám földönkívüli. 6.25: Halló, Európa! Jó reggelt, Németország! 8.30: Hírek. 8.35: Telebutik. 9.00: Hírek. 9.10: A Springfieldek története. 10.05: Játékshow. 10.35: Flash Gordon. Akciófilm. 11.00: Népzene. 11.55: Egyszerűen állati. 12.30: Klasszikusok délidőben. 13.00: Telebutik. 13.25: A mai nap műsorából. 13.30: Kaliforniai klán. 14.15: A Springfieldek története. 15.00: Csaló csaló ellen. Amerikai film. 15.45: Üzleti hírek. 15.55: Hírek. 16.00: Álarc. 16.30: A hatmillió dolláros férfi. Akciófilm. 17.10: Játékshow. 17.45: Játssz velünk! 17.55: Hírek. 18.00: Baretta. Krimi. 18.45: Híradó. 19.05: Időjárás. 19.15: A 214-es csendes-óceáni repülőszázad. Kalandfilm. 20.15: Világ-labdarúgó gála '90, az Arany cipő-díj átadásáról. 22.00: A főnök. Amerikai krimi. 22.50: Hírek. 23.00: Kulturális magazin. 23.30: Férfimagazin. 0.05: Pankráció. 0.40: A 214-es csendes-óceáni repülőszázad. 1.25: Aerobik. 1.30: Műsorzárás.

LAKÁS-INGATLAN

Kétszobás, 52 m²-es, kertvárosi OTP-lakás eladó. Ugyanitt 240 négyszögöl kert, szőlő, épület Kispostavölgyben eladó. Pécs, Zsuzsanna u. 6., II/7. Patkó János.

Elcserélném dombóvári, 1 szobás, összkomfortos, 37 m²-es, városközpontban lévő, tanácsi bérlakásomat pécsi hasonlóra. „90" jeligére a Hunyadi úti hirdetőbe.

Eladó 80 m²-es, összkomfortos ház. Vajda Z. u. 16. sz. Érdeklődni: Remény u. 3.

Kertvárosban 2 szobás, tehermentes öröklakás eladó. „1 100 000" jeligére a Hunyadi úti hirdetőbe.

Pécsett keresek megvételre 2—3 szobás családi házat garázzzsal vagy kocsibejáróval, lehetőleg forgalmas helyen. Lakáscsereként kertvárosi, IX. emeleti, tanácsi lakást is felajánlhatok. Ármegjelölést és ajánlattevő levelet a Hunyadi úti hirdetőbe „Tavaszi 3752" jeligére kérek.

ALBÉRLET- és LAKÁSKIADÁS, LAKÁSCSERE- közvetítés, **INGATLAN-** eladás, **SZERZŐDÉSEK JOGI ELŐKÉSZÍTÉSE, LEBONYOLÍTÁS, SZAKTANÁCSADÁS: „EURÓPA" Pécs, Teréz u. 5.**

Szekszárd központjában másfél szobás, összkomfortos, 46 m²-es, erkélyes, parkettás, felújított, IV. emeleti tanácsi lakást pécsire cserélnék. „Telefonos 33289" jeligére a Hunyadi úti hirdetőbe.

2 szobás, gázfűtéses, kertes, garázsos családi ház eladó. Érdeklődni egész nap, Pécs, Dobó István u. 10.

Donátusban szőlő présházzal eladó. Érdeklődni, tel.: 26-223.

90 m² tanácsi lakásom elcserélném kettő lakásra. Telefon: 15-607.

Marosvásárhely utcában kétszintes ház felső lakása (69 m²) eladó. Kert, garázs, udvar van. Irányár: 1,3 millió. Érdeklődni: 26-123.

2,5-es, IV. emeleti, tanácsi lakást cserélek 2,5—3 szobás, siklósi, tehermentes, OTP-sre. „Nevelési Központ felett" jeligére a Hunyadi úti hirdetőbe.

Pellérdi szőlőhegyen 250 □-öl szőlő eladó, boltíves pincével, 50%-os készültségű épülettel. Érdeklődni telefonon: 19-619.

Orfűi ingatlant vennék. „Kp + sürgős 3635" jeligére a Hunyadi úti hirdetőbe.

Budapesti, Déli pályaudvar közelében lévő 1 szobás 44 m²-es tanácsi lakást pécsi saját tulajdonú 1 vagy másfél szobásra cserélném. „Hívóliftes" jeligére a Hunyadi úti hirdetőbe.

35 m²-es szövetkezeti lakásom elcserélném 2 szobás tanácsira. Urányárosi előnyben, bármilyen megoldás érdekel, ráfizetést kérek. Kovács István, Pécs, Dr. Doktor S. út 51/A., II. 8., reggel 8—este 8-ig. Szombat, vasárnap, egész nap.

Pécs, Kovácstelep, Őszirózsa út 14. sz. alatti kertes családi ház eladó. Érdeklődni: Harkány, Petőfi S. út 65.

„Dr. Pados" ingatlanközvetítő iroda. Pécs, Déryné u. 47. Telefon: 27-917. Nyitva: 9—13-ig. Hétfőn: 9—18-ig.

Belvárosi, bútorozott garzon kiadó. Telefon: 16-693.

Telefonos garzonlakást bérelnék. Bútorozott is lehet. „De" jeligére a Hunyadi úti hirdetőbe.

Kertvárosban 2 szoba összkomfortból bútorozott 1 szoba összkomfort kiadó. Tulajdonos nélkül. Érdeklődni a hirdetés napján a 29-473-as telefonon, délután.

Zója utcai 3 szobás OTP-lakást környékbeli 3 szobás tanácsira cserélnénk. Ráfizetést kérünk. Tel.: 34-346.

Mecsekoldalban 2 szobás, 60 m²-es gázfűtéses öröklakás készpénzért eladó. Tel.: 34-346.

Eladó vagy elcserélhető 3 szobás, szuterénos családi ház 80 százalékos készültségben 1 kisebb pécsi családi házra + kp. Más megoldás is érdekel. Pécs, Hajnalka utca 32.

Belvárosi, 160 négyzetméter alapterületű, gáz-központifűtéses ház garázzsal, 40 négyzetméteres üzleti tevékenységre alkalmas helyiséggel 2 családnak vagy vállalatnak eladó. „Barbakán" jeligére a Hunyadi úti hirdetőbe.

Szentlőrinc, Engels u. 14. sz. padlástér-beépítésű családi ház eladó. Érdeklődni a helyszínen minden nap, Horváth.

Üres lakást vagy önálló házrészt bérelnénk (másfél vagy kétszobást) építkezés idejére, kb. márciustól. Uránváros előnyben. Hideg József, Sarohin út 92., II/7.

Pécs-Kertvárosban 2 szobás, erkélyes szövetkezeti lakás eladó, közel a 3-as busz végállomásához. Érdeklődni: a 17-012-es telefonon, du. 2 óráig.

Eladó 96 m² családi ház Pécs-Vasas I., Sas u. 13. Új melléképületekkel + 360 négyszögöl kert. Érdeklődni: 13—17 óráig.

Ingatlanforgalmi Iroda ajánlata: eladó Szigetvár melletti, gazdálkodásra alkalmas ház, 7000 m² telekkel, 750 000 forintért, telephelynek, társasház építésére alkalmas Zsolnay utcai ingatlan 1,8 millióért, panorámás Május 1. utcai telek 350 000-ért, görcsönyi 3 szobás, garázsos szövetkezeti lakás — vagy 2 szobás pécsire cserélhető. Keresünk falusi házakat 150—800 000-ig. Szerződéskötés, komplett ügyintézés, Felsővámház u. 49. Hétfő, kedd, 16—20-ig.

1990—1991 első felében átadásra kerülő harkányi 1 és 2 szobás társasüdülő-lakrészek kis számban még előjegyezhetők. Érdeklődni a 33-097-es telefonon hétfőtől csütörtökig 9—12 és 14—17 óra között, pénteken 9—12 óráig.

Elcserélném komlói tanácsi lakásomat: szoba, konyha, előszoba, WC, ülőkádas fürdő, éléskamra, magasföldszinti komfortos lakást ugyanilyenre vagy garzonra emeletes lakásban. Megegyezünk. (Egyéves, havi kétezerötszáz forint részletet fizetek). Nyugdíjassal is cserélek Pécsre, mindegy hogy melyik terület, csak tanácsi lakás jöhet számításba, csak komoly szándékúak válaszoljanak „Bizalom 246803" jeligére a Sallai utcai hirdetőbe.

Két családnak megfelelő tetőtér-beépítésű, összkomfortos családi ház eladó. Pellérd, Vasút u. 32. sz.

Két szoba összkomfortos lakás kiadó. Telefon: 06-1/1310-140.

Eladó Felsőgyükésben egy ház, amely áll 1 szoba-konyha és üvegveranda és nagy kert sok gyümölcsfával. Jámbor Bálintné. Érdeklődni: Pécs, Bocskai u. 43. sz.

7 emeletesben lévő, telefonos, 61 m²-es lakásunkat elcserélnénk Hajnóczi úti felújított szoba-konyhás, telefonos lakásra I—II. emeletig. Különbözetet kérünk. Telefon: 22-829. Érdeklődni 16 órától 21 óráig.

Eladó Cserkút, József Attila utca 9. számú ház 700 négyszögöl gyümölcsössel.

Sallai utcai 100 négyzetméteres megvásárolható tanácsi lakásomat + Kállai Éva téri 47 négyzetméteres tehermenes öröklakást családi házra cserélnék. Telefon: 32-541.

Elcserélném Liptódi családi házam 3 szobás — konyha, fürdőszoba, központi fűtés, 2 garázs, gazdálkodási épület —, pécsi 2 szobás lakásra vagy kisebb nyaralóra értékegyeztetéssel. Minden megoldás érdekel. Ugyanitt kisebb családi ház eladó. Komfort nélküli. Érdeklődni: Pécs, Bajcsy Zs. u. 6., 1. em. 1. Bíró.

Balatonfenyvesi nyaraló eladó vagy társas nyaralóra cserélhető, Keszthelytől Boglárlelléig. Ajánlatokat a 476653-as számra a kaposvári hirdetőbe kérek.

Kertvárosi 2 szoba hallos, tanácsi lakásom 3 szobásra vagy nagyobbra cserélném. 17 óra után a 21-035-ös telefonszámon vagy „Enikő 246699" jeligére a Sallai utcai hirdetőbe.

Eladó Budapesten az Őrs vezér tere közelében 2,5 szobás szövetkezeti lakás. Telefon: 1-849-375, este.

Eladó a Szabadság utcában 49 négyzetméteres szoba-konyha, fürdőszobás, udvaros, gázfűtéses házrész. Érdeklődni mindennap este 6 órától a 24-719-es telefonszámon.

Eladó pogányi szőlőhegyen 360 négyszögöl terület. Érdeklődni: Pécs, Tolbuhin u. 48. sz. vagy 112-916-os telefonon 14 óráig.

Nagyméretű garázs kiadó, raktárnak is megfelel. Érdeklődni: Vargáné, Engels u. 44/2. 18 óra után.

ADÁS — VÉTEL

Régi, faragott, kb. 2 m magas tálalószekrényt keresek. Sérült is lehet. „Almárium" jeligére a Hunyadi úti hirdetőbe.

KCR 3000 GK. daru eladó. Komló, Bartók B. út 8.

Audi 80 turbó dízel eladó. Érdeklődni: 16-284, egész nap.

Színesfémátvétel felemelt napi áron! Komló, Ipari út 14. (benzinkút)

Spániel kölykök fültetováltan, védőoltással, Interchampion ősöktől, arany, fekete, black and tan színekben eladók. Érdeklődni: 18 óra után, Kovács Péter, Pécs, Kovács Antal u. 4., III/12. (Malomvölgyi útról nyílik.) Telefon munkaidőben: 41-535.

Készpénzért vásárolok jó állapotú hűtőgépeket, mosógépeket, centrifugát, varrógépeket, televíziót, videót és egyéb híradástechnikai készülékeket. Adás-vétel, A—Z használt műszakicikk kereskedés. Pécs, Kertváros, Hajdu Gy. u. 46. A Lila ABC-től 300 méterre.

Figyelem! Színesfémátvétel magas áron, Pécs, Északmegyer-dűlő, vasári betonút.

GÉPJÁRMŰ VÉTEL-ELADÁS: „EURÓPA" Pécs, Teréz u. 5.

Legmagasabb áron, készpénzzel fizetek mindenféle porcelánért, réztárgyért, falióráért, festményért és egyéb antik tárgyakért. Címeket kérem a 82-545-ös telefonon megadni, 10—16 óráig. Jelige: „Korrekt 32594", a Hunyadi úti hirdetőbe.

Színesfémet vásárolok magas áron. Kisbalokány-dűlő 8.

Yamaha XJ 650-es motorkerékpár eladó. 8900 Zalaegerszeg, Átalszegett út 76. Majzik.

Tölgyfaparketta, 40 m², eladó. „Originált 246759" jeligére a Sallai utcai hirdetőbe.

Nagyteljesítményű szőnyegtisztítógépek egyben eladók. Telefon: 83-071.

Iker olasz összecsukható sportbabakocsi eladó. Megtekinthető délelőtt és az esti órákban. Cím: Kott Miklós Pécs, Őz u. 3/A. X. em. 31.

Heverők, fotelok, szekrények eladók! Érd.: Csend u. 8/1.

Olcsón eladó egyéves Videoton RT 7300 S rádió, egy EA 7386 S erősítő fémasztallal, két HS 288 hangfal fém lábazattal, valamint egy garanciális 51 cm-es Toshiba 215 R 8 W Tv. Cím: Pécs, Sarohin út 56., VI/18. Cseh.

Színesfém-átvétel magas áron, réz, alumínium. Pécs, Fürj utca 39.

Figyelem! Antik szalongarnitúra, bécsi zongora, szecessziós cserépkályha, empire tükör konzolasztallal, Zsolnay kerti kaspó, antik ruhásszekrény, régi ebédlőbútor eladó. Megtekinthető naponta: 14—20 óráig. Pécs, Irányi Dániel tér 6. Földszint, Szalontai.

Pannónia P 21-es motorkerékpár érvényes műszakival, tartalékalkatrészekkel eladó. — Lánycsók, Kossuth L. u. 35.

Földieper-palánták extra minőségben, korai Gorella, Rival fajtákból. Darabja 3,50 forint. Megrendelhető 100 darabból utánvéttel. Diószegi 4002 Debrecen, Pf.: 117.

Metripond taxióra tetőtartóval, tartozékokkal (beépítéssel) eladó. Papp József Pécs, Csillag utca 16/2., (esti órákban.)

Vennék mély babakocsit, ülőkocsit, kiságyat, járókát, etetőszéket, biztonsági gyerekülést. Telefon: 41-613.

Dél-Amerikából származó magféleségek, óriásparadicsom, lugasparadicsom, körte alakú sárga paradicsom magvai. Termésük magas cukortartalmú, kemény húsú. Holland óriás zöld, sárga, fehér paprika magja. Édes, vastag húsú, bőtermő. Kosszarvú paprika, chilipaprika, enyhén csípős fajták, keresedésmentes. Lugasuborkamagvak. A magvak darabja 2 forint. Megrendelhető 150 forinttól, termesztési útmutatóval. Utánvéttel. Diószegi, 4002. Debrecen, Pf.: 117.

1 db 2 éves kijáró, hajtott sertéskan eladó. Véménd, Rákóczi utca 49.

UP-s Renault 12-es eladó. Telefon: 32-541.

IFA és **ZIL** alkatrészek bontásból eladók. Telefon: 17-589.

Munkácsi color kitűnő állapotban, olcsón eladó. Bolyai F. u. 14., este.

1954-es Csepel 125-ös és egy Danuvia motorkerékpár jó állapotban eladó. Porth J. u. 8., I/5.

MTZ 50-es eladó. Pellérdi út 52. Mészáros.

Skoda 120 L, két és fél éves, és búvárszivattyú eladó. Telefon: 15-607.

Kétszázhuszas Dízel Mercedes üzemképes műszakival ötvenes MTZ-tartozékokkal, harminc ellés előtt álló juh eladó. Görcsöny, Rákóczi út 43. Este, reggel.

Wartburg Combi friss műszakival eladó. Tel.: 41-569, este.

„STOP" Gépjármű vétel-eladás! 8—16-ig. Telefon: 31-443. Engels út 211.

VEGYES

30 éves férfi „A", „B", „C", „D" hivatásos + TIR jogosítvánnyal, autószerelői + gépjárműügyintézői végzettséggel munkát vállal maszeknál. „Kölcsönös bizalom 3834" jeligére a Hunyadi úti hirdetőbe.

Magas jutalom ellenében kérem azt a becsületes embert, aki január 27-én, szombaton éjjel a Jurisics út 36. előtt megtalálta a fekete sporttáskámat! Jelentkezni lehet: Fogaras u. 12. Gombosi

Darázs-dűlőből elveszett január 2-án trikolór színű, skót juhász kutyám. Neve: Abu. Értesítést jutalom ellenében a 35-473-as telefonon, az esti órákban.

KÖLTÖZTETÉS bútor-, zongora-, páncélszekrény-szállítás. Tel.: 22-857.

Kötöttárura üzletkötőt keresek. Nyáron vászonat és pólót is készítünk. „Számlaképes" jeligére a Hunyadi úti hirdetőbe.

Kérem egy 60—70 év körüli asszonyt keresek magamhoz, a Garay u. 4. számú lakásomba. Ugyanott férfi és női ruhák eladók. Garay u. 4. sz. Czink Gyuláné.

Diplomás család magas életjáradékot fizetne egyedülálló néninek vagy bácsinak nem ottlakással. „Anyagi biztonság" jeligére a Hunyadi úti hirdetőbe.

TV-JAVÍTÁS HELYSZÍNEN. Telefon: 17-668. Németh Lajos.

3000 broiler csirke nevelésére ól, teljes felszereléssel, kiadó. Csend u. 4.

Gyesen lévő tanítónő alsó tagozatosok korrepetálását vállalja. Érdeklődni: Pécs, Júlia u. 7., III. 10.

Fregoli fából, műanyagból, szögbelövés, panelfúrás, előszobafal, cipőtartó méretre és több színben megrendelhető a 11-166-os telefonon, Várhelyi.

Kemény héjazású tetők (pala, cserép stb.) impregnáló és színező kezelését vállaljuk a belga „MATAYS" anyaggal és technológiával. (Piros, fekete, barna kivitelben.) Tíz évre garantált színtartósság! Érdeklődni: Bemix Kft. pécsi betonüzemében, 27-611-es telefonon. Ugyanitt olcsó betoneladás.

Varrógép-, írógépjavítás. Pécs, Kossuth L. u. 43. Tel.: 25-569. Vidékre is megyek.

Festés, mázolás, tapétázás árkedvezménnyel. Telefon: 25-706. Közületeknek is.

Kárpitozott bútorok felújítását vállalom. Vajta kárpitos. Pécs, Déryné u. 11. Telefon: 21-474.

Festés utáni, valamint piperetakarítást rövid határidőre vállalok. 25-585. Bankné.

Háztartási gépek javítása, bojlerek cseréje, vízkőtelenítése, hőtárolós kályhák karbantartása. Makay, 31-443.

Szőnyegek, bútorkárpit speciális gépi tisztítása nyugati vegyszerekkel. Garancia! Telefon: 34-821.

Magyarból korrepetálnék általános iskolást. Jelige: „Egyetemista" a Hunyadi úti hirdetőbe.

VIZUMOT gyorsan, olcsón csak a TOP-TRAVELNÉL. Sallai u. 28. Telefon: 25-020. 9—17 óráig.

Tollpaplan varrását hozott anyagból vállalom. Kollerné (Márti), Pécs-Vasas, C. u. 8.

Kozmetikai üzletemet január 15-én megnyitottam a „Rózsadombon" Hajas I. út 3. szám alatt. Bejelentkezni személyesen vagy telefonon: 28-080. Minden vendégemet szeretettel várok. Kovácsné Szalai Ibolya, kozmetikus.

Lángmentesítés, festés, mázolás, tapétázás megrendelhető. Telefon: 29-977. Froner festőmeter.

A „Szivárvány" fodrászcikk szaküzlet vállalja: nyitó- és felújítandó fodrászüzletek komplett felszerelését és reklámtevékenységük beindítását! Telefon: 23-662.

Szabadidőpartner. Házasságközvetítés. Élettárs. Kérje ingyenes tájékoztatónkat. Kapcsolat, Szombathely, Pf.: 283.

Pedagógusnő ügyeletet, ügyintézést, adminisztrációt vállal délelőtt vagy este. Telefon: 19-988.

Egyéni és társas vállalkozások könyvvezetését vállalom. Telefon: 72/31-830.

Kárpitozott bútorok javítását, áthúzását vállalom. Heincz kárpitos. Pécs, Fülep L. u. 2. Telefon: 30-462.

Sok szabadidővel munkát vállalnék borozóban, sörözőben, büfében. „Megegyezünk 246655" jeligére a Sallai utcai hirdetőbe.

Halálozás

Fájdalommal tudatjuk, hogy édesanyánk, nagymamánk,
ÖZV. HAINESS JENŐNÉ
79 éves korában elhunyt. Temetése 1990. február 9-én 1 órakor lesz a pécsi központi temető kápolnájából. A gyászoló család.

Mély fájdalommal tudatjuk, hogy felejthetetlen férjem, apánk, nagyapánk, lapósunk, nagybácsink, sógorunk és kedves rokonunk,
ID. SEBESTYÉN PÉTER
73. életévében, hosszú, súlyos betegség után elhunyt. Hamvasztás utáni búcsúztatása február 9-én 2 órakor lesz a pécsi központi temetőben. A gyászoló család.

Mély fájdalommal tudatjuk, hogy szeretett férjem,
KALABÉR JÁNOS,
a III. üzem dolgozója 49 éves korában elhunyt. Hamvasztás utáni búcsúztatása február 9-én 3 órakor lesz a pécsi központi temetőben. Gyászolják: felesége, fiai: Laci és Tamás, anyósa, testvérei, sógorai és sógornői.

Mély fájdalommal tudatjuk, hogy szeretett édesapánk, apósom, nagypapám,
RÁCZ FERENC
56 éves korában, súlyos betegség után váratlanul elhunyt. Drága halottunkat február 7-én fél 3 órakor kísérjük utolsó útjára a pécsi központi temetőben. A gyászoló család.

Szomorú szívvel tudatjuk, hogy szeretett anyósom, nagymamánk, dédikénk,
ÖZV. NAGY ISTVÁNNÉ
Máier Mária,
volt Huba utcai lakos, 1990. január 4-én 87 éves korában elhunyt. Hamvasztás utáni búcsúztatója február 7-én 1 órakor lesz a pécsi központi temető kápolnájából. A gyászoló család.

Mély fájdalommal tudatjuk mindazokkal, akik szerették és tisztelték, hogy szeretett halottunk,
NYITRAI LÁSZLÓNÉ
szül. Pál Anna,
az ófész nyugdíjasa életének 53. évében rövid szenvedés után elhunyt. Temetése február 6-án 13 órakor lesz a komlói temetőben. Autóbusz 12.30 órakor indul a Zója u. 2. sz. ház elől. A gyászoló család.

Fájdalommal tudatjuk mindazokkal, akik ismerték és szerették, hogy
KERESZTÚRI JÁNOSNÉ
Bakány Mária,
61 éves korában hosszantartó betegség után elhunyt. Utolsó útjára február 8-án fél 3 órakor kísérjük a pécsi központi temetőben. A gyászoló család.

Fájdalommal tudatjuk mindazokkal, akik ismerték és szerették, hogy
KERESZTÚRI JÁNOS
61. életévében váratlan hirtelenséggel elhunyt. Utolsó útjára február 8-án fél 3 órakor kísérjük a pécsi központi temetőben. A gyászoló család.

Mély fájdalommal tudatjuk mindazokkal, akik ismerték, hogy
MÁTYÁS JÓZSEF,
kozármislenyi lakos 78 éves korában elhunyt. Hamvasztás utáni búcsúztatása február 8-án 1 órakor lesz a pécsi központi temetőben. Gyászoló felesége, fia, unokaöccse, veje, két unokája, dédunokája, unokavője és a széles körű rokonság.

Fájó szívvel tudatjuk, hogy a legdrágább édesanya, anyós, nagymama, sógornő, keresztanya és kedves rokon,
ÖZV. KOSÁR JÁNOSNÉ
Nagy Ilona,
ny. kesztyűgyári titkárnő, hosszú szenvedés után 67 éves korában január 14-én váratlan hirtelenséggel elhunyt. Felejthetetlen halottunkat hamvasztás után február 7-én fél 4 órakor kísérjük utolsó útjára a pécsi központi temetőben. Gyászolja vigasztalhatatlan családja.

Fájó szívvel tudatom mindazokkal, akik ismerték, hogy szeretett férjem,
HORVÁTH JÓZSEF,
volt MÉV dolgozó, súlyos betegségben 40 éves korában váratlanul elhunyt. Hamvasztás utáni búcsúztatója február 7-én de. 10 órakor lesz a pécsi központi temetőben. Gyászolja felesége, gyermekei és a rokonság. Kérem a részvétnyilvánítást mellőzzék.

Mély fájdalommal tudatjuk, hogy szeretett édesanyánk, anyósunk, nagymamánk, testvérünk és kedves rokonunk,
ÖZV. MAJSZTEROVICS ANDRÁSNÉ
67 éves korában, hosszantartó, gyógyíthatatlan betegségben elhunyt. Temetése február 5-én fél 3 órakor lesz a szigetvári Turbéki temetőben. A gyászoló család.

Szomorú szívvel tudatjuk, hogy
SZABÓ ERZSÉBET
Hősök terei lakos elhunyt. Az Úr Jézus adjon néki örök nyugodalmat. Hamvasztás utáni búcsúztatása február 6-án fél 4 órakor lesz a pécsi központi temetőben. Gyászoló testvére.

Fájdalommal tudatjuk, hogy a legdrágább feleség, édesanya,
PAP ELEKNÉ
1990. február 2-án elhunyt. Temetése 7-én 12 órakor lesz. Gyászoló család.

Fájó szívvel tudatjuk, hogy felejthetetlen férjem, édesapánk, apósom, nagypapánk, dédipapánk, bátyám, sógorunk, nagybácsink és rokonunk,
TEIBLER JÁNOS,
volt hasságyi lakos szerető szíve és dolgos keze 80 éves korában örökre megpihent. Temetése február 7-én 13 órakor lesz a hasságyi temetőben. Gyászoló felesége, lányai, veje, unokái és dédunokái.

mozaik

Alaptól a tetőig!

- Kő,
- beton,
- tégla,
- cserép,
- palló,
- faanyag,
- nyílászárók,
- csempék,
- burkolók.

Mindent egy helyen!

Vajszlói telep,
Fehér téglagyár, a sellyei úton.
Telefon: Vajszló 38.

VÁLLALKOZÓK, FIGYELEM!

A Carbon Könnyűipari Vállalat eladásra, illetve bérbeadásra meghirdeti Komlón, a MOM Rt. melletti 2350 m² terméretű üzemi épületét + telek, összesen 7129 m², amely áll tmk-csarnokból, szociális helyiségekből és egyéb raktározásra alkalmas helyiségekből.

ELADJA, illetve bérbe adja továbbá Komlón, a Sportvölgyben található 892 m² nagyságú raktárépületet.

A vételárban való megállapodás alapja az INKÖZ értékbecslése.

Jelentkezni lehet: a vállalat jogtanácsosánál, Bienné dr. Bertus Magdolna Komló, Kossuth L. u. 2.

még szerencse hogy ön elolvassa, ezt a hirdetést, mert így tudathatjuk, hogy az

TELE NOKIA

TELEVÍZIÓK teljes választéka kapható a

KONZUM ÁRUHÁZ
MŰSZAKI OSZTÁLYÁN

még nagyobb szerencse

is érheti: ugyanis február 5. és 15. között minden 10. kedves vásárlónk készülékébe, díjmentesen beépíti a teletex dekódert a SELCTRONIC Kft. (Hogy ki a 10., az sorsoláson dől el. Ha olyan készüléket választ, amelyikben már van dekóder, természetesen visszakapja annak árát.)



IC 3126 37 cm-es távszabályzós

Ára: 26 900 Ft

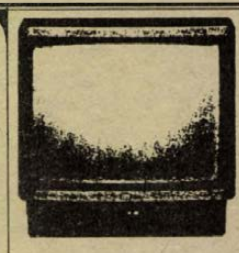

IC 3448 55 cm-es, távszabályzós

Ára: 46 900 Ft



D 7180 71 cm, távszabályzós, digitális kép és hang, 2x20 W sztereó hang, multinormás txt

Ára: 79 900 Ft



D 5581 55 cm, távszabályzós, sztereó digitális hang

Ára: 55 800 Ft

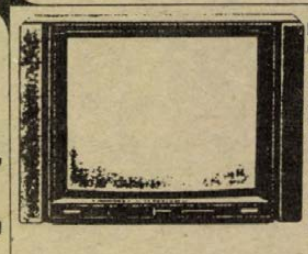

D 6370 63 cm, távszabályzós, digitális kép és hang,

Ára: 69 900 Ft

TELE csak néhány készülékre hívjuk fel a figyelmét. A többit keresse osztályunkon és figyelje kirakatunkat!

Kézilabda DN Kupa

Visszavágtak a kesztyűgyáriak

Sikerül-e visszavágni a kesztyűgyáriaknak a bőrgyáriaktól elszenvedett vereségért, vagy nem? Ez volt a tegnap lejátszott versenynap legnagyobb kérdése a női I. osztályban. Nos, a visszavágás sikerült, csakhogy nem a legegyértelműbb körülmények között. Nem kisebbítheti az NB II. listavezetőjének győzelmét az, hogy végül is felülkerekedtek az egy héttel ezelőtt fölöttük nyolcgólos győzelmet aratott bőrösök fölött az a tény, hogy a két játékvezető nem volt a helyzet magaslatán, s végül is téves ítéleteikkel alapvetően befolyásolták a mérkőzés végeredményének kialakulását. Igaz, az eredmény kialakításában a leginkább érdekeltek maguk a zöld-fehérek voltak, leginkább azzal, hogy sorozatban hagyták ki a jogosan megszerzett büntetőket, no és azzal, hogy kulcsjátékosaik rendre csődöt jelentettek a döntő pillanatokban.

A női I. osztályban az NB II-es PMSC még „bolondos" játékra is vállalkozhatott azzal, hogy öt emberét mozgatta védekezésben a megyei bajnokságban szereplő – mitagadás becsülettel még ezen vesszőfutást is vállaló – VM Konzum ellenében. A férfiaknál egyetlen találkozóra került sor, amin az erőviszonyoknak megfelelően az NB II-ben jól szereplő Pécsi Baromfifeldolgozó SE győzött a megyebajnokság éllovasa ellen.

Férfi I. osztály:

Pécsi BFSE–Mecseknádasd 29-21 (12-12). V.: Cserepes, Simon. Góllövők: Tabajdi 10, Duga 7, Kovacsics 6, Horváth 5, Vajda 1, illetve Steer 7, Gillesch 5, Werb 3, Weith 2, Hegedüs 2, Arnold 1, Szabó 1.

A férfi I. osztály állása:

1.	PMSC	2	2	—	—	61-43 4
2.	Djakovó	2	2	—	—	53-41 4
3.	K. Bányász	3	2	—	1	81-78 4
4.	PBFSE	3	1	—	2	80-77 2
5.	M.-nádasd	2	—	—	2	40-57 —
6.	Tungsram	2	—	—	2	38-57 —

Női I. osztály:

Pécsi Hunor–Pécsi BTC 17-15 (8-3). V.: Nádasdi, Radnai. Góllövők: Nagy 7, Pucsli 6, Tucsek 1, Tóth 1, Dajka 1, Kustos 1, illetve Virágosi 5, Kővári 3, Michelutti 3, Balogh 2, Barbarics 1, Tollas 1.

PMSC–VM Konzum 36-11 (18-6). V.: Reiter, Lugosi. Góllövők: Suga 10, Gajdácsi 8, Szabó 6, Tábori 4, Maratné 3, Tóth 3, Győrfi 2, illetve Gyurok 6, Sólyomné 5.

Pécsi BTC–VM Konzum 13-13 (7-9). V.: Kaponyi, Kiss. Góllövők: Balogh 4, Kővári 3, Barbarics 2, Kulcsár 2, Reich 1, Virágosi 1, Michelutti 1, illetve Gyurok 6, Sólyomné 3, Bunyevácz 2, Gutrai 2.

PMSC–Pécsi Hunor 25-12 (14-5). V.: Bogdány, Szabó. Góllövők: Tábori 6, Szabó 5, Suga 4, Gajdácsi 4, Tóth 4, Győrfi 2, illetve Pucsli 5, Dajka 2, Nagy 2, Tucsek 1, Czakó 1, Orbán 1.

A női I. osztály állása:

1.	PMSC	5	5	—	—	133- 63 10
2.	PBTC	5	2	1	2	80- 82 5
3.	P. Hunor	5	2	—	3	83-101 4
4.	VM Konzum	5	—	1	4	70-120 1

K. L.

DN SPORT TOTÓ

1.	Cesena–Roma	0-0 x
2.	Atalanta–Sampdoria	2-2 x
3.	Fiorentina–Milan	2-3 2
4.	Udinese–Lecce	3-1 1
5.	Genoa–Bologna	0-0 x
6.	Cosenza–Cagliari	0-2 2
7.	Messina–Reggiana	1-2 2
8.	Licata–Avellino	0-0 x
9.	Torino–Brescia	2-1 1
10.	Barletta–Ancona	1-1 x
11.	Monza–Reggina	1-0 1
12.	Foggia–Triestina	3-2 1
13.	Padova–Pescara	1-1 x
	+ 1 mérkőzés:	
14.	Bari–Juventus	1-1 x

Kézilabda

Nosztalgia csütörtök

Régen látott kedvenceit láthatja csütörtökön kora délután a Pécsi Városi Sportcsarnokba kilátogató kézilabdaszurkólók serege. A PMSC 1972-ben NB I. B-ben bajnokságot nyert és a következő évben az NB I-ben indult férfi gárda volt játékosait láthatják az érdeklődők, akik a mostani színeket képviselő csapat második vonalában játszó játékosokkal mérik össze erejüket. A kézilabdagála bevezetőjeként (mintegy bemelegítésként) a kézilabdasport legfiatalabbjait — a TÁSI I. és II. összecsapása után — követően lép pályára a volt és a mai PMSC együttese. A kézilabdagála 17 órakor kezdődik.



Leningrád: A műkorcsolya- és jégtánc Európa-bajnokságon február 3-án a szovjet Klimova–Ponomarenko szerezte meg a győzelmet a jégtáncosok között. MTI-telefotó

Kézilabda Tungsram Kupa

Második lett a PMSC

Befejeződött Nagykanizsán a második alkalommal rendezett Tungsram Kupa férfi kézilabdatorna, amelyen a kanizsai csapatok mellett három NB I-es gárda is szerepelt. A bajnokságra való felkészülést jól szolgáló kétnapos teremtornán a kupagyőzelmet a VÁÉV-Bramac csapata szerezte meg, amely jobb gólkülönbséggel előzte meg a PMSC együttesét.

A befejező versenynapon a pécsiek egy mérkőzést játszottak, amelyen:

PMSC–Nagykanizsai Tungsram „A" 32-22 (15-10). V.: Buvári, Pusztai. Huszonöt percen át változatos játék alakult ki, a csapatok felváltva vezettek, viszont a hajrában a pécsiek ellenállhatatlanok voltak. Fordulás után gyorsan eldöntötte a találkozó sorsát a PMSC, amely fokozatosan növelte előnyét, és nagyobb arányban is nyerhetett volna. Legjobb dobók: Németh (8), Kovácsevics (7), Hang (6), ill. Szopori (7), Ojtó (5).

A Tungsram Kupa élcsoport végeredménye: 1. VÁÉV-Bramac 7 (118-85), 2. PMSC 7 (112-92), 3. Várpalotai Bányász 4 (85-85).

Labdarúgó VDN Kupa

Mázaszászvári Bányász–Siklósi Tenkes 1-0 (1-0). Siklós, 150 néző. V.: Vavika. Mázaszászvár: Görföl – Virovácz, Komáromi, Maglódi. Sztoics – Orsós, Csoboth, Németh (Pásztor), Róth – Román, Szigeti (Kollár). Edző: Róth Antal. Siklós: Pál (Keresztes A.) – Fodor (Pongrácz), Gellén, Keresztes Zs., Rózmer – Kiss, Weinert, Bircsák (Schweiczgut) – Szrimácz, Szabó, Vezér. Edző: Amigya Pál. Annak ellenére, hogy a hazai csapat vesztett – a mérkőzés kitűnően szolgálta a felkészülést. Góllövő: Román.

Kovács Péter semmit sem tud

A csehszlovákiai világbajnokságra készülő magyar férfi kézilabda-válogatott vezetői hétfőre várják a számításba vett idegenlégiósokat, tehát *dr. Hoffmann Lászlót* és *Biró Imrét* Spanyolországból, valamint *Kovács Mihályt* Olaszországból. Szó volt az NSZK-ban szereplő *Kovács Péter* kerettagságáról is, de az ő helyzete egyelőre nem tisztázódott. Legalábbis ez derült ki a mostani telefonbeszélgetésből.

– Egyelőre semmit sem tudok, csak annyi bizonyos, hogy szombaton és vasárnap is edzettünk klubcsapatomnál, a TV Grosswallstadtnál – kezdte az immár 34 esztendős *Kovács Péter*, aki hosszú időn keresztül meghatározó játékosa volt a magyar nemzeti együttesnek.

– *Ez azt jelenti, hogy most az NSZK-ban is szünetel a bajnokság?*

– Nem, csak ezen a hétvégén nincs forduló, aztán viszont négy hét alatt nyolc bajnoki mérkőzést vívunk. Emiatt a klub vezetői nem is akarnak elengedni a világbajnokságra, azt mondják, ebben az időszakban is nagy szükség van a játékomra.

– *Nincs olyan pont szerződésében, hogy kötelesek elengedni a válogatott tétmérkőzéseire?*

– Ezt természetesen az én megállapodásomban is lefektették, csak éppen nincs tisztázva, hogy abban az időszakban miként módosul a fizetésem. Végül is a Grosswallstadt a kenyéradóm, s esetleg olyan feltételeket szab, hogy nekem nem éri meg kihagyni egyetlen bajnoki találkozót sem.

– *Talán attól tart, hogy a jövőben már nem számítanak önre?*

– Ettől nem félek, hiszen a bajnokság végén lejár kétéves szerződésem, s nincs is szándékomban hosszabbítani. Persze, hadd tegyem hozzá: valószínűleg a csapat vezetői sem ragaszkodnának hozzám, mert ők sincsenek igazán megelégedve velem. Igaz, nem is kapok annyi lehetőséget, mint korábban, támadásban például jóformán alig vagyok pályán. Ez is magyarázta, hogy a korábbinál jóval kevesebb gólt lövök.

– *Visszatérve a kiinduló kérdéshez: lát-e még reményt arra, hogy szerepeljen a világbajnokságon?*

– Teljesen bizonytalan a helyzetem, ám úgy tudom, dr. Dobrovits Péter, a hazai szövetség elnöke még mindig próbál egyezkedni a klubvezetőkkel. Ha sikerül békés megoldást találni, akkor rajtam nem fog múlni, én minden tőlem telhetőt megteszek a válogatott sikeres szerepléséért – fejezte be Kovács Péter, aki eddig 298 alkalommal öltötte magára a címeres mezt, de a szöuli olimpia óta nem játszott a válogatottban.

Érmek, percek, méterek... (2.)

Baranya legjobb női sportolóinak tervei

Atléta, cselgáncsozó és tájfutó versenyző végzett az 1989. év legjobb baranyai női sportolók részére kiírt pályázat élén. Az év kezdetével vajon mennyiben vannak megelégedve a rájuk beérkezett szavazatok számával, mennyiben tartják sikeresnek az elmúlt évet, mit terveznek, mit várnak az idei versenyévtől?

Rejtőné Alföldi Andrea

Két éve, 1988. december végén nagy meglepetésre Rejtőné Alföldi Andrea nyerte a megye legjobb női sportolója címet. A komlói gyalogló azóta megismételte sikerét, viszont most már senki sem csodálkozott 1989 decemberében, hogy ő ért előbb célba a címért folytatott versenyen. A 25 éves atléta gazdag versenyévet tudhat maga mögött, hiszen – mindjárt az év elején – a budapesti fedettpályás világbajnokságon a 6. helyen végzett, majd ugyanezen helyet szerezte meg a hágai szabadtéri Európa-bajnokságon is. Sikerrel versenyzett a Barcelónában megrendezett Világ Kupán és 8.-ként ért célba a duisburgi Universiadén. Az idei terveiről elmondta, hogy a sok országos bajnoki ezüstérem után immár arannyal kívánja gyarapítani éremgyűjteményét, minthogy márciusban sikerrel kíván részt venni a skóciai Glasgowban sorra kerülő fedettpályás, valamint az augusztusban a jugoszláviai Splitben sorra kerülő szabadtéri Európa-bajnokságon. A fedettpályás 3 kilométeren az első 6-ba, míg a szabadtéri 10 kilométeren 45 percen belül a legjobb 8 közé várja magát.

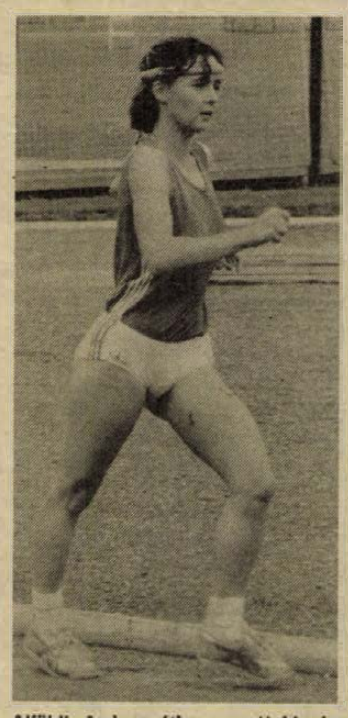

Alföldi Andrea útban az újabb érmek felé . . .

Szabados Hajnalka

„No még erre sem volt példa!" – szisszentünk fel az év végi szavazatszámlálásoknál, amikor végül is kiderült, hogy olyan sportág képviselője szerezte meg a 2. helyet, amelynek létezéséről – különösen nők között – alig volt tudomása a szurkolóknak. Szabados Hajnalka azonban ránk cáfolt, mert a PVSK ifjú versenyzője ezek szerint ráirányította a cselgáncsozókra a sportot kedvelő fiatalok figyelmét. A 16 éves kislány, azaz hölgy nemcsak a hazai fehér küzdőtereken terelgette biztosan és sikerrel ellenfeleit, de helytállt a nemzetközi porondokon is. Így már az sem keltett különösebb meglepetést, hogy a tavaly Görögországban megrendezett Európa-bajnokságon a legjobb nyolc között, pontosabban a 7. helyen végzett. Az idei terveiről szólva elmondta, hogy ugrásszerű fejlődést vár magától, ami azt jelenti, hogy dobogó közelben kíván végezni az idei kontinensviadalokon, s hogy nem a „levegőbe" beszél, bizonyította azzal, hogy mindjárt országos bajnoki címmel kezdte az évet. Pontosabban, január 21-én bajnoki aranyérmet nyert az országos bajnokságon.

Kovács Ildikó

A PVSK tájfutónőjének neve ismerősen csenghetett lapunk olvasói fülében, mert a vasutasok versenyzője immár évek óta sorra nyerte korosztályos bajnoki címeit, így csak idő kérdése volt, hogy megszaporodjon az év végén a nevével bejegyzett szavazatok száma. Amíg az előtte végzett klubtársának sokat segíthetett az, hogy egy új sportágnak, a cselgáncsnak lett a megye legeredményesebbje, addig Kovács Ildikó egy ma már nagy hagyományokkal rendelkező sportágnak, a PVSK-nál meghonosodott tájfutásnak érte el a megye legjobbja címet. A 20 éves versenyző kétszer volt válogatott a junior Európa-bajnokságon, ahol az elmúlt évben a 9. lett. Mindezek után hívták meg a felnőtt válogatottba, ahol mint a legjobb második indulhatott a Svédországban rendezett világbajnokságon, s ott ő szerepelt a legjobban a magyarok közül. Oroszlánrészt vállalt abban is, hogy a női váltónk a 6. helyen végzett. Idei terveiben a magyar bajnoki cím mellett a világversenyeken való sikeres helytállás szerepel.

K. L.

Holland Bála-Gála Pécsen a Helyőrségi Klubban (Kossuth L. u. 13.):

– szabadidőruhák 490 Ft-tól,

– reklámórák 125 Ft-ért.

1990. február 5-től 9-ig,

naponta 10–18 óráig.

Várjuk kedves vásárlóinkat!

NÍVÓKER KFT

NÍVÓKER KFT., Kaposvár

Dunántúli Napló

POLITIKAI NAPILAP

Főszerkesztő: LOMBOSI JENŐ

Főszerkesztő-helyettesek: BÁLING JÓZSEF, GÁRDONYI TAMÁS és MIKLÓSVÁRI ZOLTÁN

Kiadja a Baranya Megyei Lapkiadó Vállalat. Felelős kiadó: BODÓ LÁSZLÓ

Szerkesztőség és kiadóhivatal: Pécs, 7601 Hunyadi út 11. Pf.: 134

Telefon: 15-000. Szerkesztőség telex: 12-421. Telefax: 22-301. Kiadó telex: 12-320.

Készült a Pécsi Szikra Nyomdában. Pécs, Engel János u. 8. 7630. Telefon: 32-177. Telex: 12-211. Felelős vezető: FARKAS GÁBOR

Terjeszti a Magyar Posta. Előfizethető: bármelyik hírlapkézbesítő postahivatalnál, a hírlapkézbesítőknél, a Posta hírlapüzleteiben és a hírlapelőfizetési és lapellátási irodánál (HELIR), Budapest XIII., Lehel u. 10/A, 1900, közvetlenül vagy postautalványon, valamint átutalással a HELIR 215-96162 pénzforgalmi jelzőszámra.

Előfizetési díj: egy hónapra 105,– forint, negyedévre 315,– forint, egy évre 1260,– forint.

Indexszám: 25054. ISSN 0133-2007.

Az SZKP lemond jogi és politikai előnyeiről

A moszkvai Kremlben hétfőn délelőtt megkezdte munkáját az SZKP Központi Bizottságának kibővített ülése. A plénumon Mihail Gorbacsov, a testület főtitkára terjesztett elő beszámolót. A résztvevők az SZKP XXVIII. kongresszusának állásfoglalás-tervezetét vitatják meg.

Dunántúli Napló

XLVII. évfolyam, 36. szám
1990. február 6., kedd
Ára: 4,30 Ft

POLITIKAI Nnapilap

PÉCS FOLYÓIRATTÁR

Ülésezik a Szovjetunió Kommunista Pártja Központi Bizottsága

Mihail Gorbacsov főtitkári beszámolója

A párt demokratikus keretek között továbbra is harcol a vezető szerepért

Az SZKP kész a társadalomban betöltött politikai vezető szerepét a más politikai erőkkel folytatandó demokratikus küzdelemben kivívni, s lemond mindenfajta jogi és politikai előnyről. Ebben összegezhető az SZKP Központi Bizottságának hétfőn megkezdődött ülésén előterjesztett főtitkári beszámoló egyik legfőbb új gondolata.

A szovjet társadalom – növekvő pluralizmus által kísért –, széles körű demokratizálódása olyan folyamat, amely egy adott szakaszban elvezethet pártok létrehozásához is –, fejtette ki *Mihail Gorbacsov*, majd hozzátette: Az SZKP kész ezen új körülmények között együttműködni és párbeszédet folytatni minden szervezettel, amely az alkotmány és a benne rögzített társadalmi rendszer talaján áll.

Gorbacsov hangoztatta: pártja – szigorúan demokratikus keretek között – harcolni fog a vezető szerepért, lemondva minden jogi és politikai előnyről. Programját előterjesztve, az SZKP kész azt vitában megvédelmezni, kész együttműködni más társadalmi, politikai erőkkel.

Elengedhetetlennek nevezte a párt megújulását, s azt, hogy megszabaduljon mindentől, ami összekötötte a tekintélyelvű bürokratikus rendszerrel, amely nemcsak a párt munkamódszerére és belső kapcsolatrendszerére nyomta rá bélyegét, hanem az ideológiára, a gondolkodásmódra, a szocializmusról vallott felfogásra is. Meg kell szabadulnia a pártnak az évtizedekben gyökeredző eszmei dogmatizmustól, az önmagukat túlélt bel- és külpolitikai dogmáktól.

A szovjet szövetségi állam jövőjét meghatározó gazdasági viszonyok megváltoztatásának és a nemzetiségek közötti súlyos problémák megoldásának kapcsán utalt arra, hogy a Legfelsőbb Tanács hamarosan törvényt dolgoz ki a tulajdonviszonyokról, a földről, a helyi önigazgatásról, az adózásról, törvény fogja elhatárolni a központ és a szövetséges köztársaságok illetékességi köreit.

A beszámoló nemzetközi része a leszerelésről folyó tárgyalási folyamatok előrelendítését, a párbeszéd és a kölcsönös megértés elmélyítését, az európai közös ház építésének feladatait emelte ki. Ennek keretei között szólt arról, hogy szükségszerű a kelet-európai országokhoz fűződő szövetségesi kapcsolatok korszerűsítése.

Végezetül arról beszélt, hogy szükség van a párt felső vezetési struktúrájának átalakítására, erősíteni kell a párt legfelsőbb szintjein a demokratizmus tényezőit. Javasolta, hogy csökkentsék a KB létszámát, s ez év októbere helyett június végére, július elejére hívják össze a párt kongresszusát.

Hétfőn, a tanácskozás első felében a főtitkári előterjesztést követő vitában tizenhárman szólaltak fel. Köztük volt a párt üzbegisztáni, beloruszsziai és lettországi első titkára, a moszkvai városi és a moszkvai területi pártbizottság első titkára, valamint Borisz Jelcin.

A vita hétfőn délután folytatódott.

*

A vasárnapi tüntetés, a legnagyobb a Szovjetunió történetében, jelzi a nyíltság mértékét: a szovjet nép úgy érzi, szabadságában áll tüntetni azért, hogy nagyobb szerepet kapjon a politika alakításában. Ezzel kommentálta hétfőn az amerikai külügyi szóvivő a történteket. Egyidejűleg az amerikai kormány nyomatékosan elzárkózott attól, hogy állást foglaljon az SZKP KB plénumával kapcsolatban.

Mind a Fehér Ház, mind a külügyminisztérium szóvivője hangoztatta, hogy amerikai részről a pluralizmus és a szabad piacgazdaság hívei, de szovjet belügyről van szó. A tartózkodó magatartás ismét világosan tükrözte, hogy Washington nem kívánja nehezíteni Mihail Gorbacsov helyzetét.

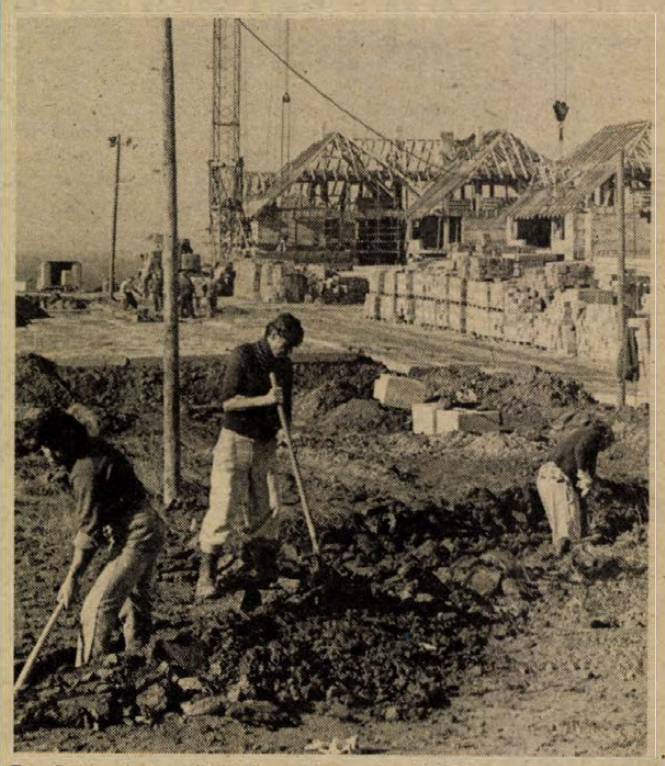

Feszített vázas külföldi módszerrel, új házak épülnek Pécsett, Málom-Keletben, a buszvégállomásnál. Kivitelező a Bázis. A tervezett 140 lakás közül néhány már idén elkészül.
Fotó: Laufer László

Szűrös Mátyás és Fodor István fogadta Hans Sterckent

Szűrös Mátyás, a Magyar Köztársaság ideiglenes elnöke, valamint *Fodor István*, az Országgyűlés megbízott elnöke hétfőn hivatalában fogadta *Hans Sterckent*, az NSZK Szövetségi Gyűlése külügyi bizottságának elnökét és kíséretét.

Az MTI értesülése szerint Szűrös Mátyás és Hans Stercken szívélyes légkörű eszmecseréjén a nyugatnémet politikus köszönetet mondott Magyarországnak azért, hogy nagyban hozzájárult Kelet-Európa arculatának átformálásához. Tájékoztatást adott arról, hogy az NSZK-ban hogyan vélekednek a két Németország újraegyesítéséről, hangsúlyozva, hogy ezt a problémát az össz-európai, valamint a szovjet érdekeinek figyelembevételével kell megoldani.

Szűrös Mátyás elsősorban arról biztosította vendégeit, hogy hazánk a jövőben is Helsinki szellemében kíván Európában politizálni.

Fodor István az NSZK-beli vendégekkel folytatott megbeszéléséről az MTI munkatársának elmondta: vendége elsősorban Magyarország jövőbeni, a választások utáni politikai orientációját firtatta, különös tekintettel az európai integrációra.

Fodor István kifejtette: a kelet-európai országok politi-

(Folytatás a 2. oldalon)

Horn Gyula találkozója az arab országok nagyköveteivel

Horn Gyula külügyminiszter hétfőn ebéden látta vendégül az arab országok budapesti nagyköveteit.

Horn Gyula tájékoztatta vendégeit hazánk diplomáciai tevékenységéről, amely azzal is igyekszik nyitottá tenni a magyar külpolitikát, hogy fokozatosan eltávolítja a külkapcsolatokat terhelő ideológiai akadályokat, és túllép a szövetségi keretekben született korábbi döntéseken. Mindezek nyomán – mutatott rá – normalizálódnak a kapcsolatok Izraellel, Dél-Koreával, Chilével és kontaktus jött létre a Dél-afrikai Köztársasággal. Hangsúlyozta, hogy Magyarország külpolitikai elvei nem módosultak, de az államközi kapcsolatok igazodnak a világ mai realitásaihoz. Hangoztatta: Magyarország a közel-keleti kérdésben is minden érintett félnél a kölcsönös érdekeket tiszteletben tartó békés rendezést szorgalmazza.

A misszióvezetők hangsúlyozták Magyarország és az arab államok együttműködésének fontosságát: ajánlották, hogy fokozzák a közös vállalkozások számát. Érdeklődtek az arab tőke magyarországi befektetési lehetőségeiről.

Magyarországra érkezett Catherine Lalumiére asszony, az Európa Tanács főtitkára

Hétfőn délután – Horn Gyula külügyminiszter meghívására – Magyarországra érkezett Catherine Lalumiére asszony, az Európa Tanács főtitkára.

Catherine Lalumiére asszony budapesti látogatása Magyarország felvételi kérelmével kapcsolatos. A főtitkár azért érkezett hazánkba, hogy tájékozódjon a magyarországi reformok előrehaladásáról, a pluralista demokrácia kialakulásáról. Arról is szó lesz a megbeszéléseken, hogy Magyarország miként kapcsolódhatna be jobban az Európa Tanács munkájába.

Hazánk már több egyezményhez csatlakozott, köztük a széles körű együttműködésre lehetőséget nyújtó Európai Kulturális Konvencióhoz. Németh Miklós legutóbbi strasbourgi látogatása során újabb megállapodásokat írt alá.

Románia:

Többpárti demokrácia?

A román vezetés egy erős ellenzékkel bíró többpárti demokrácia kialakítását tervezi, és nem kíván diktatórikus irányítást bevezetni az országban – jelentette ki hétfőn Mihail Draganescu miniszterelnök-helyettes.

A magas rangú politikus a Reuter brit hírszolgálati irodának Bukarestben adott nyilatkozatában kifejtette, hogy a Nemzeti Megmentési Front nem fog diktatorikus módszereket alkalmazni az országban még akkor sem, ha győz a május 20-ra kiírt választásokon.

Draganescu az ország új parlamentjének minősítette az ideiglenes Nemzeti Egységtanácsot, amelyben az ellenzék képviselői is helyet kaptak.

A miniszterelnök-helyettes a továbbiakban közölte, hogy országa ismét igényt tart Washingtonnál a legnagyobb kedvezmény elvének megadására. A Ceausescu-rezsim népellenes politikája miatt Washington két évvel ezelőtt fontolgatta a kedvezmény megvonását, ám még a döntés meghozatala előtt Bukarest „önként lemondott" róla.

Draganescu, aki a Román Tudományos Akadémia élén áll, közölte azt is, hogy vezetése alatt az akadémia meg fog szabadulni mindenfajta politikai ellenőrzéstől.

Tőkés László Gyulán

Tőkés László temesvári lelkész, a romániai Nemzeti Megmentési Front Tanácsának tagja hétfőn Gyulára látogatott. A magyarok és románok által lakott Körös-parti várossal ismerkedő Tőkés László elsőként a város gazdasági és kulturális intézményeinek vezetőivel találkozott, majd a református gyülekezeti házban a város vezető értelmiségiei előtt szólt arról a mesterséges szakadékról, amelyet az egyház és a társadalom közé, a letűnt politika állított, s amely megosztottság lassan mindkét országban eltűnik.

A látogatás következő programjaként Tőkés László a Magyarországi Románok Demokratikus Szövetségét kereste fel. A látogatás következő állomása a városi könyvtár volt, ahol a városban működő politikai szervezetek vezetőivel, s a pártok képviselőjelöltjeivel folytatott eszmecserét a gyulaiak vendége.

A temesvári lelkész gyulai igehirdetésére a református templomba és az előtte lévő térre mintegy ötezren jöttek el.

Az istentiszteleten a vendéglátó Nagy László esperes szólt először a gyülekezethez, majd Tőkés László lépett a szószékre. A templomból távozó Tőkés László a lelkészlak kivilágított ablakából köszöntötte a téren álló, a templomból kirekedt gyulai polgárokat, majd itteni látogatásának befejezéseként a református gyülekezeti házban a környék különböző felekezeteinek papjaival találkozott.



A februári tavaszt kihasználva, javában folynak az előkészületi munkák a Dél-dunántúli Szőlészeti és Borászati Kutató Intézet pécsi–szentmiklósi szőlészetében. A munkák során újabb teraszokat képeznek ki az intézet területének domboldalában, ahová az elpusztult, elfagyott tőkéket fogják új szőlővesszőkkel helyettesíteni.

Szűrös Mátyás és Fodor István fogadta Hans Sterckent

(Folytatás az 1. oldalról)

kai összetartozásának ideológiai létalapja megszűnt, katonai összetartozásuk létalapja – reményeink szerint – hamarosan megszűnik, de ez nem egyoldalú elhatározás kérdése. A gazdaságban bizonyos mértékig fennmarad az együttműködés, de Magyarország gazdasági gondjait nem ez oldja majd meg elsősorban, hanem az, ha megfelelő minőségű, exportképes termékekkel tud betörni a nyugati világ piacaira. A gazdaságot szabályozni hivatott törvények alapján pedig ma már képesek lehetünk a világpiaci integrálódásra.

Százmillió koronába kerül

Új címer Csehszlovákiában

Csehszlovákiában külön bankszámlát nyitottak, hogy a lakosság önkéntes pénzadományokkal járulhasson hozzá az új állami címer bevezetésével járó költségekhez.

Václav Havel államfő a csehszlovák parlament január 23-i ülésén indítványozta, hogy az ország nevéből hagyják el a szocialista jelzőt és térjenek vissza a jagellók idejéből származó történelmi címerhez, amely a cseh és szlovák állami címeren kívül ábrázolná a Morvaországot jelképező sast is. A címer megváltoztatását még nem szavazta meg a csehszlovák törvényhozás.

A prágai televízió vasárnap este számolt be arról, hogy az elmúlt napokban külön bankszámlát nyitottak az új állami címer bevezetésével járó költségek önkéntes lakossági támogatására. A legnagyobb költséggel a személyigazolványok kicserélése járna, egyszeri teljes *kicserélésük százmillió koronába kerülne.* Ki kellene cserélni az útleveleket, az iskolai és más bizonyítványokat, anyakönyvi kivonatokat, hivatali bélyegzőket, forgalmi engedélyeket, okmánybélyegeket, új fém- és papírpénzt kellene veretni, illetve nyomatni, körülbelül harmincezer középület homlokzatán kellene kicserélni az állami címert.

Ellenzéki vezetők a BKP kongresszusáról

Szokatlan fejlődést mutatott rendkívüli kongresszusán a BKP, amely mindig is sztálinista és ázsiai típusú párt volt – jelentette ki egy vidéki nagygyűlésen Zseljo Zselev, a bolgár ellenzéket tömörítő demokratikus erők szövetségének elnöke.

Maga a kongresszus és az ott elfogadott dokumentumok a BKP „szokatlan evolúcióját" mutatják, azonban mindez nem elég, nincs összhangban a bulgáriai folyamatokkal, a kelet-európai és a nemzetközi fejleményekkel – jelentette ki az ellenzéki vezető.

A Kjusztendilben tartott nagygyűlésen szót kapott Peter Baron, a demokratikus erők szövetsége koordinációs tanácsának titkára. Bizalmat kért a délnyugat-bulgáriai város lakosságának képviselőitől ahhoz, hogy Bulgáriában máig még kipróbálatlan módszereket alkalmazhassanak, eddig még soha nem volt rendszert teremtsenek.

Pályázat 56-ról – diákoknak

Új történelem

Nem ritka eset, hogy mostanában inkább szubjektív élmények alapján tanítják a pedagógusok a magyar történelem felszabadulás utáni eseményeit, az általános iskoláktól az egyetemekig. Az átfogó, tényszerű értékelések sora igazából várat magára. A Magyar Történészhallgatók Egyesülete ezért szükségesnek véli, hogy az ország egész területére vonatkozó helytörténeti jellegű forrásanyag gyűjtessék össze, élő tanúk szólaljanak meg, fényképek, filmfelvételek és hanganyagok feldolgozásával tegyék hitelesebbé a kor képét. A többszempontú elemzés a nagypolitikai összefüggések mellett teret engedne a történelemben élő, és azt –, ha nem is tudatosan –, de alakító egyén látószögének. A két éve alakult, budapesti székhelyű egyesület pályázati felhívása az 1956-os események vizsgálatára szólít fel középiskolásokat, főiskolásokat, és egyetemistákat, az ország összes iskolájában. Az egyesület pécsi helyi bizottsága által a szerkesztőséghez eljuttatott levélből kiderül: harminc gépelt oldal terjedelmű jeligés dolgozatot várnak 1990. szeptember 31-ig, az egyesület, Budapest, Pesti B. út 1., 1051-es címére. Az anyagokat ismert hazai és külföldi kutatók bírálják el, a legjobb műveknek publikációs lehetőséget is biztosítanak.

24 ÓRA A NAGYVILÁGBAN

Magyar–román kulturális együttműködés

A Művelődési Minisztérium és Románia Kulturális Minisztériumának együttműködési megállapodását Glatz Ferenc művelődési és Andrej Plesu művelődési miniszter írta alá hétfőn a Művelődési Minisztériumban.

Az 1990. évre szóló megállapodásban rögzítették: szükséges, hogy a Magyar–Román Kulturális Együttműködési Vegyes Bizottság újítsa meg tevékenységét, és az új összetételű bizottság április végéig tartsa meg ülését. A felek szorgalmazzák, hogy a két ország illetékes kormányszervei kezdjék meg az országaikban végbement demokratikus változásoknak megfelelő új kulturális és tudományos együttműködési egyezmény kidolgozását. Lehetővé teszik, hogy a két ország művelődési intézményei mind kormányzati támogatással, mind saját kezdeményezésükre közvetlen kapcsolatot teremtsenek egymással.

Megállapodásba foglalták, hogy támogatják író- és művészeti szövetségeik, illetve magyarországi és romániai írók, művészek közvetlen kapcsolatainak felvételét.

Megvizsgálják korábban eltávolított emlékművek visszaállításának lehetőségét. Október 6-án, az aradi vértanúk kivégzésének évfordulóján Aradon közös megemlékezést tartanak.

A felek lehetővé teszik, hogy állampolgáraik közvetlenül megrendelhessék a másik fél sajtótermékeit.

A megállapodásból kitűnik, hogy a felek elősegítik a magyarországi román és a romániai magyar nemzetiségi szervezetek és intézmények kapcsolatfelvételét az anyaországaikban működő kulturális szervezetekkel és intézményekkel.

◆

-ţ- STOCKHOLM: Egyelőre nem mond le a fegyveres harc folytatásáról a faji megkülönböztetés ellen küzdő Afrikai Nemzeti Kongresszus (ANC) – közölték hétfőn Stockholmban. A szervezet emigrációban élő vezetői azután ültek össze a svéd fővárosban, hogy Frederik de Klerk, a Dél-Afrikai Köztársaság elnöke pénteken feloldotta az apartheid-ellenes csoportok működési tilalmát; és kilátásba helyezte Nelson Mandela szabadon bocsátását. A világszerte üdvözölt bejelentést az ANC bizonyos fenntartásokkal fogadta.

◆

Habsburg Ottó Pán-európa-sajtótájékoztatója Budapesten

Első alakuló közgyűlését tartotta a hét végén a Nemzetközi Pán-európai Unió Magyar Egyesülete. Az ülésen megválasztott ügyvezető elnökség tagjai között van Szentágothai János akadémikus, Bokor Péter filmrendező, a Nemzetközi Pán-európai Unió elnökségi tagja és Hubay Miklós író.

Hétfőn a Gellért Szállóban Habsburg Ottó, a Nemzetközi Pán-európai Unió elnöke sajtótájékoztatón szólt a nemzetközi mozgalom eredetéről, tevékenységéről.



VILLECRESNES: Óriási fa borult a házra és az autóra a francia főváros közelében fekvő településen, február 3-án, amikor helyenként 160–170 km/óra sebességet is elérő szélvihar pusztított az országban. MTI TELEFOTÓ

Újabb ürséta

A Mir-űrállomás lakói ismét hosszabb ideig dolgoztak a szabad világűrben. Alekszandr Szerebrov és Alekszandr Viktorenko hétfőn három és háromnegyed órát töltött az űrállomáson kívül.

A rövid időn belüli ötödik, „ürséta" moszkvai idő szerint reggel 9 óra után kezdődött, s ezúttal Viktorenko volt a főszereplő. A legutóbb kipróbált új közlekedési eszközzel most már 45 méterre távolodott el az űrállomástól. Kísérleteket végzett a Kvant–2 jelű űrmodul új zsilipelő berendezésével és kijáratával.

A hétfő délutáni jelentések szerint a két űrhajós az ez alkalomra előírt feladatokat teljesen végrehajtotta.

Pécsi városvédők

A várostörténeti szakosztály tervei

A Pécsi Városszépítő és Városvédő Egyesületen belül működő várostörténeti szakosztály feladatának tekinti a város történeti hagyományainak, értékeinek, neves személyiségeinek emlékét ébren tartani, öntevékeny erők bevonásával. Természetesen állandó kapcsolatban állunk az erre hivatott intézményekkel, kutatóhelyekkel, történészekkel, akik segítséget adnak tagjainknak a munkában.

A Janus Pannonius Múzeum Új- és Legújabb kori történeti osztályával, és annak új vezetőjével, dr. Vonyó Józseffel, munkatársaival szintén jó kapcsolatot alakítottunk ki, rendezvényeinknek helyiséget biztosítanak a Felsőmalom u. 9. sz. alatti Helytörténeti Múzeumban. Terveink között szerepel neves személyiségek, események megörökítése, konferenciák rendezése, véleménynyilvánítás minden olyan ügyben, amely a város történetével kapcsolatos.

Ebben az évben, a választásokat követően szándékozunk javaslatokat tenni Pécs régi, patinás utcaneveinek visszaállítására, illetve javaslatot tenni új utcaelnevezésekre. Ezt tárgyaló szakosztályülésünket 1990. február 7-én 16.30 órakor tartjuk a Felsőmalom utcai Helytörténeti Múzeumban, amelyre tagjainkon kívül minden érdeklődőt szeretettel várunk.

Dr. Vargha Dezső
szakosztályvezető

Ismét fogyasztói áremelések

Hétfőtől újabb fogyasztási cikkek árának emelését tapasztalták a vásárlók. Javarészt élelmiszerek kerültek többe. Ám néhány háztartási és kozmetikai cikk vásárlásakor is mélyebben a pénztárcánkba kell ezentúl nyúlni. Ezek az áremelések a szabadáras cikkek körében alakulnak immár hétről hétre, s ehhez — úgy tűnik — igencsak hozzá kell szoknunk a jövőben is. Valótlannak bizonyult viszont az a — sajtóban is megjelent — hír, hogy az étolaj és a margarin ára is emelkedett.

A Déli ABC Nagyáruház igazgatóságán elmondták: több mint tíz vállalat szállította hozzájuk hétfőtől drágábban az árukat.

A Kecskeméti Sütő- és Édesipari Vállalat 11 féle termékének árát emelte.

A budapesti Mirelite Hűtőipari Vállalat — mint korábban hírül adtuk — több mint félszáz kész- és félkész termékének árát emelte hétfőtől átlagosan 25 százalékkal.

A Balatonboglári Mezőgazdasági Kombinát 12 féle bor árát emelte.

Azzal kapcsolatban, hogy drágábban kapható az étolaj és a margarin, Kollár Lajos, a Növényolajipari és Mosószergyártó Vállalat kereskedelmi igazgatója elmondotta: ha a fogyasztók hétfőn bárhol, a korábbinál magasabb áron vásároltak margarint vagy étolajat, arról a vállalat nem tehet. Cégük ugyanis decemberben bejelentette, hogy e termékek termelői árát csak február 10-től emeli meg 30 százalékkal. Így amennyiben az értékesítő vállalatok, szövetkezetek, magánkereskedők a jelenlegi kis- és nagykereskedelmi árrést érvényesítik, akkor február 10-től kerülnek ezek az árucikkek többe, vagyis a literes étolaj fogyasztói ára 55 forint, a kocka alakú Ráma margariné 27 forint, a dobozos Ráma margariné 34,50 forint, a Liga margariné 15 forint lesz.

Koszovo temeti halottait

Koszovóban február 5. az általános gyász napja. Az autonóm tartomány közel másfél millió albán nemzetiségű lakosa halottait temeti. Az ellenzéki demokratikus pártok és szervezetek felszólították a vállalatok és intézmények dolgozóit, hogy délután 2 órakor tartsanak 5 perces gyászszünetet, szólaljanak meg a szirénák, s a lakások ablakaiban gyújtsanak gyertyákat, ezzel adózzanak a közel kéthetes drámai tiltakozó tüntetések 27 halott áldozatának.

A jugoszláv néphadsereg erős harckocsi és egyéb különleges alakulatai által teljesen megszállt Koszovóban az utóbbi 40 óra viszonylag nyugalomban telt el, nem került sor újabb véres összecsapásokra a demokratikus szabadságjogokat és szabad választásokat, valamint a politikai perek beszüntetését és a politikai foglyok szabadlábra helyezését követelő tömegek és a kivezényelt, állig felfegyverzett biztonsági és rendőri erők között.

A tartomány albán nemzetiségű lakói vasárnap este leírhatatlan lelkesedéssel, ünnepléssel fogadták a Szlovén Kommunista Szövetség konferenciájának azt az álláspontját, amely szerint Koszovóban népfelkelés zajlik, az albánok nemzeti identitásukért harcolnak. Koszovóban – hangzott a szlovén nyilatkozat – az állami elnyomás tragikus rendszere jött létre, amit a jugoszláv dogmatikus politikai erők az egész ország „koszovósítására" próbálnak felhasználni.

A szlovén párt értékelését mintegy alátámasztja, hogy Pristinában bejelentették: a koszovszka mitrovicai bíróság hétfőn folytatja Azem Vllasi, a koszovói kummunista szövetség volt elnöke és 14 társa politikai perének tárgyalását, amit az elmúlt két hétben a kritikusan feszült körülmények között megszakítottak, mert a tömegek egyik leghatározottabb követelése éppen Azem Vllasi és társainak szabadlábra helyezése volt.

A szlovén köztársasági kormány visszarendelte Koszovóból a szövetségi biztonsági erők kötelékében tavaly februárban odaküldött egységeit, amelyeknek tagjait vasárnap este az albán nemzetiségű lakosok sok helyütt tapssal köszöntötték. Helyükbe nem küldenek újabb szlovén rendőröket. A hírek szerint a horvát kormány is a szlovénhoz hasonló döntést hoz. A szerb köztársasági kormány viszont bejelentette, hogy további 2 ezer rendőrt vezényelt a tartományba.

A jugoszláv néphadsereg alakulatai továbbra is Koszovóban maradnak – közölték hivatalosan. Egyidejűleg cáfolták azokat a híreszteléseket, amelyek szerint a legutóbbi napokban katonák is tüzeltek albán nemzetiségű lakosokra.

PÉCS BÁZIS

A BÁZIS DÉV PANEL UZEMGÉPESÍTÉS UZEME, PÉCS, ÁLMOS U. 3–5.

raktári készletét felszámolja.

A raktárban lévő alábbi anyagokat értékesítjük, mind közületi, mind magánszemélyek részére:

- daru alkatrészek,
- ELBA EMT–1000 típ. betongyár alkatrészek,
- festékanyagok,
- különféle acélanyagok,
- hidraulikus részegységek, csatlakozók,
- csapágyak,
- Multicar 22-es, 24-es alkatrészeket.

Várjuk szíves érdeklődésüket Dobi Attila raktárvezetőnél a 33-555/36 telefonszámon.

Egyedülálló pécsi kezdeményezés

Olcsó élelmiszer nyugdíjasoknak

Holnaptól a kijelölt boltokban

Az infláció és a végeláthatatlan áremelések egyre több embert – főleg kispénzű nyugdíjast – hoznak olyan helyzetbe, hogy kénytelenek lemondani létfontosságú élelmiszerekről. Mert nem tudják megfizetni, nem vásárolnak, nem fogyasztanak húst, vagy különféle húskészítményeket. Ezen, a sokak számára tarthatatlan helyzeten kíván enyhíteni a közel hatszáz tagot számláló Pécsi Nyugdíjas Egyesület, amelynek kezdeményezésére február 6-ától a kijelölt üzletekben olcsóbban vásárolhatnak a rászorulók.

Az egyedülálló pécsi kezdeményezés egyelőre csak az élelmiszerek egy meghatározott körére terjed ki, az egyesület vezetősége azonban máris szorgalmazza az ötlet továbbfejlesztését. Amint azt Bleyer Jenő, az egyesület elnöke elmondta: a hús-, a baromfiipari, valamint az élelmiszer-kereskedelmi vállalattal azért sikerült megállapodniuk, mert mind a három cég igazgatója személyesen is támogatta a kezdeményezést.

Az elmúlt héten kijelölték azokat a város különböző pontjain található üzleteket, amelyekbe hétfőn már meg is érkeztek az első szállítmányok, keddtől pedig megkezdődhet az árusítás. Az olcsó húskészítményekhez az idős emberek az egyesületi igazolvány, vagy a nyugdíjas szelvény felmutatása ellenében juthatnak. Ezzel kapcsolatosan Bleyer Jenő külön kihangsúlyozta: kezdeményezésük nem csupán az egyesület tagjaira vonatkozik, hisz mindazokon szeretnének segíteni, akik nyugdíjukból nem tudnak teljes árú élelmiszerféleségeket vásárolni. Egyedül azt kérik az érintettektől, hogy lehetőség szerint ne a reggeli csúcsforgalomban, hanem később – tehát 9 és 11 óra között keressék fel a boltokat.

A nyugdíjasok megsegítésére szövetkezett pécsi vállalatok szándékai szerint a vágóhídi, a vásárcsarnoki, a fehérhegyi, a Diana téri, valamint az uránvárosi (Alpári Gyula utcai) hús- és élelmiszerboltokban, továbbá a Jókai téri baromfiboltban folyamatosan kapható lesz sertésfej, -láb, húsos csont és zsírszalonna, de árusítanak hurkaféléket és olcsó baromfiipari termékeket is.

A szakmai nyelvismeret és a diploma egyenrangúsága



A pécsi Pollack Mihály Műszaki Főiskola Fotó: Proksza László

Angol nyelvű oktatás a műszaki főiskolán

Meghatározó lesz a Pollack Mihály Műszaki Főiskola történetében a tegnap elkezdődött új félév. A vállalkozó kedvvel és nyelvtudással rendelkező nappali tagozatos hallgatók egy 15 fős csoportja angolul tanulja a vasbetonszerkezetek című tantárgyat. Hetente két előadáson és két gyakorlati órán ismerkedhetnek az anyaggal.

– Ki kezdeményezte az idegen nyelvű oktatást? – kérdeztem a két előadót, *dr. Lenkei Péter* főigazgatót és *Bársony János* intézetigazgatót.

– Végső soron a diákok indítványozták, hogy milyen jó lenne, ha Európa más országaiban is elfogadnák a diplomájukat. Ehhez az kell, hogy a szakmájukat ne csak magyarul, hanem más nyelven is tudják előadni, és értség meg a külföldi kollégáikat. A szakmai nyelvismerettel megteremthető a diploma egyenrangúsága.

– Miért pont a vasbetonszerkezetek tárgy oktatását választották?

– Két alapvető feltételt kellett kielégítenünk. Az egyik az oktatók angol nyelvű előadókészsége, a másik, jelentkezzenek a nyelvet szintén megfelelően ismerő diákok. Annyiban szerencsés még ez a választás, hogy viszonylag sokat kell rajzolni, sok a képlet, kevesebb szöveges ismeretanyagot kell elsajátítani az anyag megértéséhez. Más szakmai témákban is tervezzük a német és angol nyelvű oktatás bevezetését. Az Épületgépészeti Intézetnél 3–4, míg a villamosipari tanszéknél 2–3 tárgyból lenne erre lehetőség.

– Milyen az oktatók nyelvi felkészültsége?

– Nálunk előírás, hogy az adjunktusoknak is rendelkezniük kell legalább egy nyelvvizsgával. Azonban ez még nem jelenti azt, hogy előadni is tudnak ezen a nyelven. Azért ostromoljuk állandóan a Művelődési Minisztériumot, hogy tegyenek lehetővé a tanárok számára olyan külföldi tartózkodást, tanulmányutat, amely megfelelő nyelvgyakorlást biztosít számukra. Jelenleg két oktatónk tartózkodik az NSZK-ban, és most szervezzük az angliai, illetve indiai oktatócserét.

– És a hallgatók?

– A néhány évvel ezelőttihez képest most már sokkal több az idegen nyelveket ismerő diákok száma, de még így is kevesen vannak. Meghatározó szerepet játszanak a középfokú iskolák a német- és az angoloktatásban. Szeretnénk elérni, hogy olyan gyerekek jelentkezzenek hozzánk, akik egy fél éves nyelvtanulás után megértenek az órákon elmondottakat. Az eddigi tapasztalatunk, hogy a hallgatók kötelező rossznak tartják a nyári termelési gyakorlatokat. Helyette egyhónapos nyelvtanfolyamot szerveznénk.

– Zárt körű az oktatás?

– Nem! Vállalati szakemberek is jelentkezhetnek, akik valamilyen szinten már beszélnek angolul, csak a szakmai nyelvet nem ismerik. Részükre önköltséges áron biztosítjuk a részvételt.

– A diplomában is megjelenik, ha valaki angolul tanult egy-két tárgyat?

– Az okleveleken csökken a szöveges magyarázat, egyre inkább általánossá válnak a diplomák, ezért csak a vizsgakönyv megjegyzési rovatába kerül bele. Viszont már szinte nincs olyan munkahely, ahol az indexet ne kérnék el a szerződés megkötése előtt.

Távolabbi célunk: szeretnénk bekapcsolódni az európai iskolák sorába, hogy diákjaink egy-két fél évet külföldön tanulhassanak, illetve a külföldiek nálunk ismerkedhessenek az anyaggal. Ennek feltétele, hogy hallgatóink beszéljék a nyelvet, illetve mi, tanárok tudjunk előadni azon a nyelven.

A mérnöki szakma is olyan, hogy állandóan fejleszteni kell a tudás, a megszerzett ismeretanyag szintjét, naprakésznek kell lenni az új technológiák, anyagok ismeretében. Csak így tud valaki színvonalas alkotómunkát végezni. A szakmai publikációk több mint fele angolul jelenik meg, és nem, vagy csak több éves késéssel fordítják le magyarra. Aki már érzi, hogy a megélhetése függ a szakmai tudásától és naprakészségétől, élni fog az iskola adta lehetőséggel . . .

Hajdú Zs.

Nyugati autók állapotlappal

Főleg Renault, Volkswagen, Ford, Fiat és Audi típusú új és használt személygépkocsik árusítását kezdte meg ez évben a pécsi, Diósi úti Autójavító Kisszövetkezet.

Az autók valutáért vásárolhatók meg, áruk 4500–13 000 DM között mozog. Erre jön még a vám, amely 4 évesnél fiatalabb autó esetén 10 százalék, ennél öregebbnél 40 százalék, illetve a 25 százalékos áfa, természetesen mindkettő forintban.

A szövetkezet műszakilag átvizsgálja a járműveket, erről állapotlapot adnak a vásárlóknak. A közeljövőben alkatrészboltot nyitnak és szervizszolgáltatásokat is folytatnak majd.



Eladásra váró nyugati típusú kocsik a pécsi Autójavító Kisszövetkezetben Fotó: Nagy Ibolya

Például

Szerkeszti: Bozsik László és Pauska Zsolt

Figyelem: újabb lakásbotrány

A magasház tartóelemeinek korróziója kapcsán felvetődött a kérdés, vajon a pécsi, panelből készült épületek lakói is hasonló sorsra jutnak-e, mint a 25 emeletesben élők? *Rab Pétert*, a PIK főmérnökét kerestük meg az ügyben:

– A paneloknál szerencsére nem használták a jugoszláv gyártmányú ragasztóanyagot, mégis fel kell hívnom a figyelmet arra, hogy ezekben az épületekben is elkezdődött az utólagos kibetonozással ellátott acél kapcsolóelemek korróziója. A magasházzal ellentétben, itt 3–4-szer vastagabb elemekről van szó, tehát a korrodálási idő is hosszabb a 25 emeletesnél tapasztalt rozsdásodásnál, az épületek is jóval alacsonyabbak.

– *Ezek szerint a panelokban lakóknak ugyanarra kell felkészülniük, mint amit a magasházban átéltek már?*

– Nem tudom . . . Az biztos, hogy a korrózió megindult, de a folyamat hosszabb időt vesz igénybe. Ha valaki átérzi a probléma jelentőségét, akkor az én vagyok, hiszen magam is ilyen lakásban élek. Egyébként, hogy mindenki tudja, mi a helyzet: 5 éven belül 3 ezer PIK-kezelésű tanácsi lakás az „elmaradt felújítású kategóriába" fog tartozni.

– *S eközben a tanács megkezdte a lakások eladását . . .*

– Igen . . .

– *Van megoldás?*

– Az NDK-ban is hasonlóak a problémák, s ott most kértek fel egy hannoveri céget a gondok megoldására. Mi is aláírtunk egy komplex felülvizsgálatra szóló szerződést, melyet az Építésügyi Minőségellenőrző Intézet végez majd el, s a vizsgálat eredményétől függően nekünk is lépnünk kell.

(A PIK kezelésében jelenleg 6400 panelszerkezetű tanácsi lakás van. El nem tudjuk képzelni, hogy ha nem találnak megoldást a korrózió kezelésére, mi lesz az ott lakókkal? S az is nagy kérdés, hogy a magántulajdonba adott, vagy adandó lakások esetleges használhatatlanná válása esetén ki fizeti majd a kártérítés hatalmas összegét? S egyáltalán megítélhető-e a kártérítés? Botrány, újabb botrány van készülőben . . .)

Cáfolat

A Mai Nap című újság vasárnapi számában interjú jelent meg *dr. Papp Elemérrel*, aki a szovjetunióbeli Tengizben dolgozók körülményeivel foglalkozó bizottság vezetője. A riport két részlete érintette *dr. Morava Endrét*, a Pécsi Orvostudományi Egyetem professzorát, a KÖJÁL megyei főigazgatóját. Őt kérdeztük a személyét érintő megállapításokról.

(Mai Nap) Vizsgálták-e a (meghamisított tengizi) meteorológiai jelentéseket – kérdi az újságíró. Papp Elemér válasza: Vannak hivatalos jelentések. A jelentéseket dr. Morava professzor vezetésével elemezni fogják. A hamisítás tényét nem tudom, hogyan lehetne vizsgálni . . . "

Dr. Morava Endre: – Meghamisított jelentés visszamenőleg elviekben nem állapítható meg. Csütörtökön érkeztünk egyébként haza. Egy hetet töltöttünk Tengizben, ez idő alatt ellenőriztem a folyamatosan kinn tartózkodó két meteorológus munkáját. Megítélésem szerint szakszerűen dolgoznak. Nyilván félrevezető lehet, ha nyáron mások nem árnyékban és nem felfüggesztett hőmérők alapján állapítottak meg adatokat. Egyébként most, hogy ott jártunk, –17 fok volt a legalacsonyabb, –1 a legmagasabb hőmérséklet.

(Mai Nap) – A Népszabadság szerint Morava prof. elmondta, hogy pestisveszély nincs, de előfordult körülbelül 30 tébécés megbetegedés...

Dr. Morava Endre: – A tengizi körzetben pestisjárvány kialakulásának minimális az esélye. Megjegyzem, hogy a Tengiz körüli térségben az eltelt 10–15 év alatt egyetlen, elszigetelt pestishalálról tudnak. Hozzáteszem: a pestist ezen a környéken egy ugróegér fajtán élősködő bolhák terjeszthetik. Magam nem láttam ilyen egereket, de „lakhelyüket", lyukakat láttam. Végezetül még annyit, hogy a tengizi munkások valamennyien be vannak oltva pestis ellen, a súlyos betegség pedig, kialakulásának kezdeti szakaszában még gyógyítható.

A tébécéről említett adat is bizonyítja, hogy elhallásokról lehet szó ez esetben is. Igazság szerint 30, Tengizben dolgozót küldtek haza részletesebb kivizsgálásra. Közülük 4 biztos tébécés, 11 biztos, hogy nem az, 15 ember vizsgálati eredményéről nem kaptam értesítést.

Nyolc forint

Lapunk szombati számában Nekünk nyolc?! címmel rövid glosszát jelentettünk meg a buszjegy-árváltozásokkal kapcsolatban. Albert Ferenctől, a Pannon Volán forgalmi igazgatóhelyettesétől az alábbi választ kaptuk írásban:

„A közlekedési viteldíjak árváltozásának január 11-én történő bejelentését követően vállalatunk azonnal megrendelte az új, 8 Ft értékű jegyek legyártását. A nyomdai munkákat követően megkezdtük a jegyárusító helyek ellátását, így 29–30–31-én 120 helyen lehetett már a város területén jegyet vásárolni. A jegyárusítói, bizományosi üzletkörünk változatlan, ezért a témában megjelent kritikus hangvételű írást magunkra nézve nem fogadjuk el, az eseti példákon keresztül történő általánosítást pedig visszautasítjuk. A „kettő régi értékű jegy lyukasztásával" kapcsolatban csak annyit tájékoztatásul, mely szerint a korábbi évek gyakorlatának megfelelően ily módon is felhasználási lehetőséget kívánunk biztosítani azoknak, akik valamilyen oknál fogva jegyeiket nem kívánják visszaváltani."

Köszönjük a választ, reméljük, most már minden világos.

Egy jó hír

Valamennyi sorkatonát és katonai tanintézeti hallgatót egy alkalommal, február 23-ig haza kell, hogy engedjen a parancsnoka, így ajánlhatnak ők is állandó lakhelyükön országgyűlési képviselőjelöltet.

Akiket egészségügyi állapotuk miatt kezelnek, vagy fegyelmi felelősségre vonás alatt állnak, természetesen a laktanyában maradnak. Nekik szüleik, hozzátartozóik levélben vagy látogatáson adhatják át a kopogtató cédulákat és az ehhez kapcsolódó ajánlószelvényt.

Egyébként a fegyveres erőknél szolgálatot teljesítő személyektől szolgálati helyükön, szolgálati feladatuk teljesítése közben nem lehet ajánlószelvényeket gyűjteni.

Reméljük, otthon arra is lesz ideje a sorkatonáknak és a hallgatóknak, hogy megtudják, hogyan is kell kitölteni az ajánlási szelvényt.

HÍREK

FEBRUÁR 6., KEDD

Szeretettel köszöntjük névnapjuk alkalmából DOROTTYA, DÓRA nevű kedves olvasóinkat.

A Nap kél 7.05 – nyugszik 16.52 órakor
A Hold kél 12.53 – nyugszik 5.02 órakor

Olvasószolgálat

Hírek, tudósítások, események közölhetők 14—16 óráig a 15-000 telefonszámon.

Hírszerkesztő: CSUTI JÁNOS

CB-adóvevőnk hívható 14–16 óráig az USB 30-as csatornán.

Ma délelőtt 9–11 óráig panaszügyekben fogad, a 10-046-os telefonszámon hívható NAGY ISTVÁN

Szerkesztőségi hírügyeletes 16—19 óráig a 10-053-as számon REZES ZSUZSA

Kérdezzen a jelöltjétől

A PÉCSI VÁROSI TELEVÍZIÓ A VÁLASZTÓK LEVELEIT VÁRJA

A pontos számok nem ismertek, annyi bizonyos, Pécs három választókörzetébe majd félszáz jelöltre lehet szavazni. Az első ciklusban, a február 28-ig tartó időszakban az ajánlószelvények összegyűjtése folyik. A városi televízió arra kérte a jelölteket, hogy maguk és pártjuk nevében mérettessenek meg a képernyőn, a nyilvánosság előtt is.

Kedves pécsiek, azt hisszük, hogy eddig nem nagyon volt alkalmuk közelebb kerülni jelöltjükhöz, ennek persze sok oka lehet. Ebben szeretnénk önöknek segíteni, teret adva a lakossági párbeszédnek, a távinterjúnak. Kérjük, ha többre kíváncsi, mint amit eddig tud jelöltjéről vagy a jelöltektől, kérdezzen előzetesen levélben. A válaszokat a városi televízió február 10-i választási különkiadásában láthatja, hallhatja. Ekkor figyelheti meg azt is, milyen a kiállása, retorikája az ön által a parlamentbe kívánt személynek.

A városi televízió február 10-i választási különkiadásába valamennyi képviselőjelölt meghívást kap. A bemutatkozás ingyenes, a költséget a Pécsi Városi Televízió magára vállalja. Levélcím: Pécsi Városi Televízió, Dr. Majorossy I. u. 6—9., a borítékra írják rá: Különkiadás.

●

– **Folytatódik** a méhészek, a méhészet iránt érdeklődők továbbképzése, képzése Pécsett, a HNF Kőrösi Cs. S. utca 1/A-ban lévő klubjában, ahol február 7-én 17 órakor téma az építtetés és a viasztermelés lesz. Az utolsó előadás napja február 28., amikor a méhbetegségekről és a kártevőkről beszélnek.

– **Baleseti mérleg.** A múlt héten megyénk közútjain 18 baleset történt, ebből 1 halálos, 4 súlyos, 13 könnyű sérüléses. A legtöbb tragédia Pécsett következett be a Rákóczi úton, a Zsolnay utcában, valamint a Bolgár Néphadsereg útján elsősorban azért, mert szabálytalanul előztek, nem tartották be a követési távolságot a járművezetők.

– **Folytatódik a gasztronómiai napok** sorozat Pécsett. Mától kínai ételkülönlegességeket kínálnak a Pannónia Éttermében február 10-ig, majd 12-től a Adriai tengerpart vonultatja fel remekeit.

04-05-07

Súlyosan megsérült Kovács Györgyné mároki lakos, aki hétfőn reggel Márok belterületén a József Attila utca felől balra kanyarodott és nem adott elsőbbséget a védett útvonalon közeledő segédmotorosnak.

– **Olvasói kérdés.** Örömmel olvasott a JPTE kezdeményezéséről – melyről lapunk múlt kedd számában az „Oktatók, hallgatók rehabilitálása" című cikkünkben számoltunk be – dr. Péter Károly (telefon: 20-202). Olvasónk kérdése, az orvostudományi egyetem mikor tesz hasonló lépéseket?

– **Nemcsak cigányokat vár** foglalkozásaira Pécsett a József utca 4-ben működő Rácz Aladár Közösségi Ház, ahol a kört dr. Várnagy Elemér, míg a klubot Huber Márta vezeti. A Cigány Kulturális és Közművelődési Egyesület közművelődési intézményében felvilágosít, ügyfélszolgálatot vezet Orsós János pénztáros, aki elérhető naponta 10–12, valamint 14–16 óráig. Telefon: 25-558. Érdeklődni lehet a programok után, de szívesen veszik, ha valaki kulturális, közművelődési ötletekkel jelentkezik.

— **Elveszett** 1990. február 1-jén fekete szuka cocker spániel kutyánk. Kérjük az értesítést magas jutalom ellenében a 35-724-es telefonra. Cím: Leskovár, Pécs, Ércbányász u. 32.

Időjárás

Kedd estig változóan — többnyire gyengén — felhős lesz az ég, számottevő eső sehol sem valószínű, a változó irányú szél legfeljebb kissé élénkül meg. Többfelé képződik köd, amely azonban később valószínűleg megszűnik. A legalacsonyabb éjszakai hőmérséklet mínusz 3, plusz 2 fok között, a legmagasabb nappali hőmérséklet kedden általában kevéssel 10 fok fölött alakul.

✲

Hétfő reggeli vízállások: Örtilos —10 cm, áradó, vízhő 3,0 fok. Barcs —96 cm, apadó, vízhő 2,0 fok. Drávaszabolcs 47 cm, apadó, vízhő 3,7 fok. Mohács 220 cm, áradó, vízhő 5,6 fok.



Sokszor pusztított vihar Pécsett, a málomi Alsó utcában, és a kiáradó víz kerteket, házakat öntött el. Több mint egymillió forintból, például a tehó felhasználásával felújították a kritikus szakaszt: csatornáztak, betonoztak.

Fotó: Szundi György

*

– **Mától ismét működik** Pécsett a Kossuth moziban az Apolló Filmklub. A tavaszi programban nyolc alkotást vetítenek le kéthetente, kedd esténként 20 órától. Bérlet váltható. Ma a Rosemary gyermeke, Roman Polanski-mű kerül levetítésre. 20-án az Ördögöket lehet megtekinteni.

– **A városrendezési tervprogram** kerül terítékre az elkövetkező hetekben Komlón, a tanács által rendezendő lakossági fórumokon. Február 8-án 16.30-kor Gesztenyés és Annaakna lakói mondhatják el véleményüket, miként szeretnék városrészük fejlesztését. A fórum helyszíne a Szabadság úti presszó klub.

●

Halálozás

Mély fájdalommal tudatjuk, hogy SOMOGYI LAJOSNÉ Szabó Éva életének 33. évében, váratlanul elhunyt. Temetése február 8-án 12 órakor lesz a komlói temetőben. Autóbusz 11.30 órakor indul az Eszperantó térről. A gyászoló család.

Mély fájdalommal tudatjuk, hogy szeretett édesanyánk, testvérünk, menyünk, ÖZV. CZINK JÓZSEFNÉ Scheiling Margit életének 45. évében, váratlan hirtelenséggel elhunyt. Hamvasztás utáni búcsúztatása február 8-án 14 órakor lesz a pécsi központi temetőben. A gyászoló család.

A Pécsi Hőerőmű Vállalat gazdasági vezetése és dolgozó kollektívája mély fájdalommal tudatja, hogy valamennyiünk által tisztelt és megbecsült munkatársunk, MAGYAR FERENC turbina főgépész 50 éves korában, 1990. január 27-én váratlanul elhunyt. Temetése február 7-én 15 órakor lesz a pécsi központi temetőben. Emlékét kegyelettel és tisztelettel megőrizzük. Az elhunytat a vállalat saját halottjának tekinti.

Mély fájdalommal tudatjuk, hogy szeretett apósom, nagyapám, dédpapánk és kedves rokonunk, ÖZV. POLOSKE PÁL volt tormási lakos életének 90. évében, 1990. február 5-én türelemmel viselt, rövid szenvedés után elhunyt. Temetése február 7-én 15 órakor lesz a tormási temetőben. A gyászoló család.

☎ 15-000

A Pécsi Zöld Kör természet- és környezetvédelmi öntevékeny társaság címe után érdeklődtek többen, akik hallottak a csoportról, és szeretnék észrevételeiket, panaszaikat bejelenteni.

A kör csaknem hetventagú, sokan vannak a pártolók. Foglalkozásuk időpontja szerdán 16—18 óráig a városi tanácson, az első emelet 155-ben, péntekenként pedig 16—19 óráig a Széchenyi tér 9-ben, a harmadik emeleten, a megyei művelődési központban. Ügyeleti telefonszámuk ekkor a 11-036. Egyik vezető Bérczes Viktória, aki a panaszos leveleket a következő címre várja: 7615 Pécs 15. Pf.: 35. A kör együttműködik a Zöld Párt Baranya megyei szervezetével, támogatja képviselőjelöltjeiket, így dr. Kochné Pintér Évát és Vicze Sándort.

✲

Eltűnt kutyákkal a továbbiakban nem foglalkozik hír- és panaszügyeletünk. Ilyen jellegű kérésekkel a következő helyekre forduljanak a panaszosok: állategészségügyi telep, telefon: 12-936. Karlóczy Győző magánállatpanziója pedig 16 óra után hívható a 21-456-os számon.

●

– **Víz helyett sav.** Nem mindennapi, majdnem tragédiával végződött eset történt pénteken Pécsett a Nyár utca 8. előtt lévő buszmegállóban, ahol lelassított egy Lada, egyik utasa lehúzta az ablakot, és egy szerkezettel folyadékot spriccelt a várakozókra. Kiderült, hogy K. M. 17 éves segédápolónőre savat spricceltek, amit megállapított az orvos. Majdnem szemét égette ki a folyadék. Ruhája tönkrement. A „tréfa" nagyon idétlet, gonosz, és reméljük, hogy húsvétkor senki sem ismétli.

– **Új helyen működik** szerdától a baranyai vállalkozási és újrakezdési tanácsadó szolgálat. A Széchenyi tér 9-ből a Sallai utca 32-be, az udvari részbe költözik, ahol hétfőn, szerdán és pénteken működik. Az áttelepítés oka, hogy megnőtt a napi forgalom, naponta 30–40-en is megfordulnak a szolgáltatásnál.

MA

A Hazafias Választási Koalíció jelöltjével, dr. Iglói Zoltánnal találkozhatnak az érdeklődők 18 órakor Birjánban, a tanácsi kirendeltségen.

Az 5. sz. kerület független jelöltje, Gáspár Gyula 18 órakor Szürben, a művelődési házban találkozik a választópolgárokkal.

A Független Kisgazda Párt pécsszabolcsi szervezete tagtoborzóval egybekötött zászlóbontó gyűlést szervez 18 órakor Pécsett, a Vörös hadsereg u. 40-ben. (Megközelíthető a 21-es busszal.)

Az MDF komlói szervezete 11—17 óráig ügyeletet tart a Lenin tér 1-ben. Telefon: 83-015.

Az MSZMP komlói koordinációs irodája 14—17 óráig várja az érdeklődőket a volt városi pb. 6. sz. szobájában.

A Független Kisgazda Párt állandó ügyelete 12—16 óráig Pécsett, a József Attila utcai központban érhető el a 15-155-ös telefonon.

A Szocialista Párt pécsi, szigeti alapszervezete 8—11 óráig fogadja a szimpatizánsokat az Alajos utca 2/2-ben. Telefon: 20-260.

A Magyar Liberális Néppárt Pécsett, a József Attila utca 10-ben 16—19 óráig fogadja a szimpatizánsokat és a tagokat. Telefon: 15-318.

Az SZDSZ pécsi szervezete és hárommegyés regionális irodája a Felsőmalom utca 13-ban 10—18 óráig kereshető fel, hívható a 25-344-es vagy 25-355-ös telefonon.

Az SZDSZ komlói ügyelete 7—21 óráig működik a Lenin tér 1-ben. Telefon: 83-015.

Varga Levente (SZDSZ), a pécsi 1. sz. kerület jelöltje a Felsőmalom u. 13-ban 17 órától várja az érdeklődőket a nyílt taggyűlésen.

Gettó József (SZDSZ), a pécsi 2. sz. kerület jelöltje a Xavér sörözőben fogadja a választópolgárokat 18 órától.

A szabad demokraták szigetvári irodája Pécsett, a Citrom utca 5-ben található. Fogadás naponta 14—18 óráig.

A FIDESZ pécsi Mocsár-csoportja 17 órától nyílt összejövetelt szervez a Dischka Győző utca 2-ben. A FIDESZ dél-dunántúli regionális irodája Pécsett, a Kossuth u. 23—25-ben található, naponta 9—18 óráig működik. Telefon: 10-318.

A MEASZ baranyai és pécsi szervezete keddenként 14—16 óráig ügyeletet szervez a Tüzér utcai mozgalmi házban.

A Szocialista Párt választási ügyelete elérhető a Tüzér utcai mozgalmi házban 8—19 óráig, a Tolbuhin úti mozgalmi házban 15—19 óráig, a Németh László utcai mozgalmi házban 16—19 óráig, a Lánc utcai mozgalmi házban 13—19 óráig.

A majsi művelődési otthonban délután 6 órai kezdettel dr. Biró Ferenc, a Magyar Demokrata Fórum országgyűlési képviselőjelöltje tart fórumot, ismerteti pártja és a saját programját.

Megyei pártélet

A Zöld Párt Baranya megyei szervezete szívesen fogadja a lakossági közérdekű panaszokat, észrevételeket levélben, vagy akár telefonon. Berényi Gábor ügyvivő építészmérnök elérhető a 20-198-as telefonon, címe: Pécs, Szalai András utca 8/B. Érdeklődni lehet még Hanák Kláránál, a 18-768-as, Nádor Gábornál és Ilovay Zsuzsánál, a 90-880-as telefonon. Kérik, hogy az ajánlási szelvényeket is ugyanitt adják le.

Az MSZMP szigetvári szervezete február 9-én 17 órakor választási nagygyűlést szervez Szigetváron, a Felszabadulás tér 16-ban. Beszédet mond Koi Tibor, a párt országos alelnöke és ifj. Kecskeméti Zoltán, a választókerület MSZMP-képviselőjelöltje. Az ajánlási szelvények a helyszínen is leadhatók.

Kaposiné dr. Dunai Mária, a Hazafias Választási Koalíció, a 2. sz. választókerület országgyűlési képviselőjelöltje csaknem ezer ajánlási szelvényt kapott kerületében, így például Uránvárosban, Kovácstelepen, Patacson, Cserkúton. Kösziní a vele szimpatizálók bizalmát.

A Szocialista Párt pécsi, szigeti körzeti lakóterületi bizottsága csaknem nyolcvan tagot számlál. Szóvivőjük Bányai Ferenc, aki hétköznap 8—11 óráig ügyeletet tart az Alajos utca 2/2-ben, ahol elérhető a 20-260-as telefonon. Külön fogadónap szerda, amikor 17—19 óráig várják az érdeklődőket.

Az MDF komlói szervezete vasárnap már nem tart választási ügyeletet, de hétfőn, kedden, szerdán, csütörtökön és pénteken naponta 11—17 óráig, szombaton pedig 10—14 óráig várják a szimpatizánsokat.

Az MSZMP megyei választási irodája a Ivov-kertvárosi Varsány utcai helyiségéből új irodába költözött, a Rét utca 4-be, a földszinti egyik szobába (a volt KISZ-bizottság), ahol február 7-től 9—18 óráig szervez ügyeletet hétköznap. A képviselőjelöltek ajánlócéduláit itt lehet leadni.

Megszerezte a képviselőjelöltséghez szükséges ajánlócédulákat — több mint 1500-at, hétfőn reggelre — dr. Timaffy István, a Független Kisgazda Párt hegyháti (4. számú) választókerületi jelöltje.

A szabad demokraták választási irodájában, a régi kórházban, a József A. u. 69-ben várja az érdeklődőket dr. Molvay László ma, 17—19 óra között.

Rendezvények

Mától megkezdődik Szentlőrincen a kötelező lakossági tüdőszűrés és onkológiai szűrés az egészségügyi központban. Érdeklődés Bertaldó Lászlóné főelőadónál.

Pécsett, a Kőrösi Cs. S. u. 1/A-ban a méhészeknek lesz előadás ma, 17 órától. Előadó Lieber Sándor mohácsi gazda, téma: a méhlegelő-vándorlás.

A feltételes forgalmú növényvédő szerek tanfolyama ma, 16 órakor indul a Pécsi Galamb- és Kisállattenyésztő Egyesület Gáspár utca 14-ben lévő székházában.

A túravezetők tartják összejövetelüket ma, 17 órakor Pécsett, a Megye utca 21-ben.

A Baranya-Steiermark Baráti Egyesület mai, 17 órakor Pécsett, a Széchenyi-klubban kezdődő nyilvános rendezvényén szó lesz a bécsi császári kincstár remekeiről.

Hogyan készül a Szigetvár és Vidéke új közéleti folyóirat? Ezzel a címmel tartanak rendezvényt ma, 14.30-kor a szigetvári gyermekkönyvtárban. Várják az érdeklődőket!

Pécsett, az SZMT-székházban a Sztáv Szakstúdium Kft. szervezésében február 7-én 9 órától gazdasági jogi fórum lesz, amelyen előadás hangzik el például a mérleghamisításról, az üzérkedésről, a csalásról.

– **Kolozsvári diákok Pécsett.** Karikás szemekkel, de sok élménnyel gazdagodva intettek búcsút Pécsnek és testvérosztályuknak a kolozsvári Farkas utcai Matematika-Fizika Liceum 12. d osztályának tanulói. Vendéglátójuk a Nagy Lajos Gimnázium 4. b osztálya volt. Ők gondoskodtak a sok programról, és családjaiknál lakott a harminchárom erdélyi kisdiák. A pécsiek valószínűleg március elején viszonozzák a látogatást.

— **Horgászhírek.** Ma 17.00 órakor a vasutasotthonban dr. Kovács Zoltán ib-titkár ad tájékoztatást az orfűi, pécsi, kovácsszénájai és a malomvölgyi 1-es tó horgászengedélyeiről, és az elmúlt év fogásairól és a haltelepítésekről.

Február 7-én, szerdán 16.30-kor a Szabó István Üttöröházba várják az ifjúsági horgászklub tagjait.

Február 10-től — ha nincs jég a tavakon — megindul az éves jegyes horgászat az üszögi és a malomvölgyi 2-es tavon. Az éves horgászjegyeket 7-étől lehet megváltani az egyesület Citrom utcai irodájában. Napi jeggyel a horgászat február 18-án indul a két tavon.

Egészségügyi szolgálat

KÓRHÁZI FELVÉTELES UGYELETEK

Mindennapos felvételi ügyeletek gyermek belbetegek részére. Pécs város: POTE Gyermekklinika, Szigetvár város és járás, a pécsi és a volt sellyei járás: Megyei Gyermekkórház. Gyermeksebészeti, kórházi felvételt igénylő gyermekfülészeti betegek, égett és forrázott gyermekek részére páratlan napokon: POTE Gyermekklinika, páros napokon: Megyei Gyermekkórház Pécs és a megye egész területéről.

Felnőtt belgyógyászat: Megyei Kórház I. sz. Belgyógyászata. Sebészet: Megyei Kórház Sebészete. Baleseti sebészet: POTE I. sz. Sebészeti Klinika. Égési sérülések: Honvéd Kórház. Koponya- és agysérülések: Idegsebészet. Pécs város és a csatolt községek neurológiai betegeinek felvételét a Neurológiai Klinika, pszichiátriai betegeinek felvételét a Pszichiátriai Klinika látja el. Szemészeti betegek ügyeleti ellátása 17.00 órától: POTE Szemészeti Klinika. Felnőtt orr-fül-gégészet: POTE Orr-Fül-Gégeklinika.

ÉJSZAKAI KÖRZETI ORVOSI UGYELET

Pécs város felnőtt lakossága részére egy helyen, a Lánc utcai rendelőintézet földszinti ügyeleti helyiségeiben, minden este 7 órától másnap reggel 7 óráig. Telefon: 14-347.

Fogászati ügyelet minden este 7 órától másnap reggel 7 óráig a Lánc utcai rendelőintézet földszinti ügyeleti helyiségeiben – gyermekek részére is. Telefon: 14-347.

Gyermeklakosság részére egy helyen, a Gyermekklinikán (Pécs, József A. u. 7., bejárat a Bajnok u. felől), este 7 órától másnap reggel 7 óráig. Telefon: 10-938.

ÉJSZAKAI UGYELETES GYÓGYSZERTÁRAK

Pécs, Lánc u. 20. 10/B. sz. gyógyszertár; Pécs, Bajcsy-Zsilinszky u. 23. 10/14. sz. gyógyszertár.

✲

SOS-ÉLET telefonszolgálat díjmentesen hívható a 12-390-es számon este 7 órától másnap reggel 7 óráig.

✲

Nyugdíjas telefonszolgálat jogi, szociálpolitikai, munkaügyi, kertészeti tanácsadás kedd, szerda, pénteki napokon 17–19 óráig hívható a 41-907-es telefonon.

Információk

Közérdekű

A sokáig hiába keresett, „AGY-KONTROLL" című könyvet most postán kapja meg, ha 120 Ft-ot befizet az Agykontroll Gmk. 021-03068 számú Postabank folyószámlájára.

Áramszünet lesz 1990. február 6—9-ig, naponta 7—15 óráig Cserkút község területén.

Áramszünet lesz február 7-én 7—15 óráig Pécs, I. Ötéves terv u., Zalka Máté u., Teleki Blanka u. által határolt területen.

Áramszünet lesz február 8. és 9-én, naponta 7—15 óráig Pécs, Ságvári E. u., Remény u., Csaba u., Felszabadulás u., Álmos u. által határolt területen.

Haladó varrótanfolyam indul a DOZSO-ban (Felsővámház u. 72, 13-648), február 13-án de. 9-kor és du. 14.15-kor. Ugyanott kezdő varrótanfolyam február 13-án du. 17 órakor. A tanfolyamokat Szöllössy Kálmánné vezeti, részvételi díj 3 hónapra: 600 Ft/fő.

Újdonság, csak a Ságváriban! Baba-mamatorna! Február 14-től tornát indítunk gyeden lévő mamák részére, akik minden héten szerdán de. 10.30—11.30-ig együtt mozoghatnak gyermekükkel. Jelentkezni személyesen a helyszínen, vagy a 12-478-as telefonon!

Színházjáró busz indul 10-én 15 órakor. A Pesti Színház: A földigiliszták életéből című előadást tekinthetik meg az érdeklődők. Telefon: 12-478 (Ságvári Művelődési Ház).

Közlemények

A pécsi helyőrségi klubban középfokú német és angol nyelvtanfolyamot indítanak. Érdeklődés a 33-755-ös telefonon.

Pécsett, a Rácz Aladár Közösségi Házban gitártanfolyamot szerveznek. Jelentkezés Orsós Jánosnál, naponta 10—12, valamint 14—16 óráig. Telefon: 25-558.

Lakóterületi cigány népfőiskola kezdődött Pécsett, a Nevelési Központban, ahol a legközelebbi őszszejövetel február 7-én 18 órától. Téma az egészségvédelem. Előadó: dr. Bleyer Erzsébet.

Pécsett, a Nevelési Központban február 7-én 17 órakor, a nagyteremben a Küldetés című filmet vetítik, utána Balczó Andrással találkoznak az érdeklődők. Házigazda-szervező: dr. Mednyánszky Sándor.

TITÁN ÁRUHÁZ ajánlja:

Minden szerdán árengedmény!

1990. FEBRUÁR 7-ÉN

Z 501. 5 literes átfolyó bojler alsó bekötésű 1690 Ft helyett 1000 Ft

AMÍG A KÉSZLET TART!

Nyitva tartás: 8–18 óráig.

Versenyzünk Önért

Verseny utcai áruházunkban!

Medicina '90, Budapest

Nemzetközi orvosi műszerkiállítás

(Munkatársunk telefonjelentése.)

Magyarország a partnerszervezője annak az orvosműszeri világkiállításnak, amelyet évente Düsseldorfban tartanak. Tavaly novemberben került erre legutóbb sor, ahol a magán- és szervezett jellegű adományokból, reklámbevételekből mintegy 1 millió DM értékben klinikai berendezéseket ajándékoztak magyar kórházaknak.

A ma Budapesten kezdődő, négynapos nemzetközi orvosi műszerkiállítás termékei közül néhányat Magyarországon hagynak majd kipróbálásra, valamint lehetőséget nyújtanak a külföldi cégekkel való kapcsolatfelvételre is. Mintegy 30 kiállító mutatkozik be, osztrák, nyugatnémet, finn, izraeli, olasz, svájci, amerikai vállalatok. A Magyar Orvosi Műszerkereskedelmi Vállalat (OMKER) szintén kiállító, de célja elsősorban, hogy export-import üzletet kössön a jelenlévőkkel.

A kiállítási cikkek között az ismertető anyagoktól a komoly műszerekig, az egészségügyi termékek széles skálája megtalálható. Így például szerepelnek laboratóriumi mérőkészülékek, diagnosztikai berendezések, reflotronok (tesztcsikot kiértékelő készülék), fogtechnikai, fogászati és szájsebészeti használati cikkek, ultrahangtechnika, tartályok folyékony és mélyfagyasztott gázok számára, tudományos prospektusok, tolószékek és rehabilitációs eszközök, műtőasztalok, egyszerhasználatos orvosi termékek, stb. Az NSZK-beli KCI Medical égési sérültek számára készített, speciális ágyat mutat be a legmodernebb felszerelései közül.

Az osztrák ROD cég masszírozó készülékeit, vérnyomásmérőit, digitális lázmérőit és inhalálos készülékeit felajánlotta a budapesti kórházak részére.

A kiállítás mától, február 8-ig, délelőtt 6-tól 8 óráig és 10-től 16 óráig, február 9-én, pedig 10-től 14 óráig, a budapesti Duna-Intercontinentál Szálló báltermében tekinthető meg.

Gy. B.

A megyei napilapok teljes önállóságáért

Felhívás az olvasókhoz – kérés a parlamenthez

A 8 millió vidéken élő magyar hiteles tájékoztatása jórészt a megyei újságok kötelessége. Ennek az olvasói igénynek csak oly módon tud a megyei sajtó eleget tenni, ha ezek műhelyek többségének deklarált, de törvényileg nem szentesített szellemi önállóságán kívül gazdaságilag is párttól, pártoktól függetlenekké válnak.

A kiadó vállalatokat jelenleg még az MSZP birtokolja, és vitatható tulajdonjogához azóta is ragaszkodik.

Kérjük a parlamentet, hogy még a választások előtt a népszavazás igenje szerint (amelyik a pártvagyonról is döntött) ebben a kérdésben is határozzon. Noha a MUOSZ, a Sajtószakszervezet, a Nyilvánosság Klubja és több szerkesztőség kezdeményezésére az Országgyűlés e kérdést még érdemben nem tárgyalta, ezért segítségként olvasóinkhoz fordulunk, hogy aláírásukkal járuljanak hozzá ahhoz, hogy a parlament népi kezdeményezésként tűzze napirendre a megyei szerkesztőségek és kiadók kérését.

Azt szeretnénk elérni, hogy a megyei lapokat, amelyek összesen 1 250 000 példányban jelennek meg naponta, az Országgyűlés nyilvánítsa nemzeti médiának, s a mindenkori parlament által kijelölt központi államigazgatási szerv vegye kezébe a felügyeletet.

A Sajtószakszervezet titkárok tanácsa nevében megyei MUOSZ-csoportok jelen lévő titkárai

Szerkesztőségünk álláspontja

A Dunántúli Napló szerkesztősége egyetért minden olyan törekvéssel, amely elő kívánja segíteni a megyei lapok párttól, pártoktól való függetlenségét, gazdasági önállóságát, szuverén szellemi műhely létét. Annál is inkább, mert –, a vitatott tulajdonjog ellenére –, a Napló az elmúlt hónapokban nemcsak deklarálta, hanem meg is teremtette függetlenségét a tájékoztatásban, és a választási küzdelemben esélyegyenlőséget biztosít a különböző pártoknak. A tulajdonjog kérdése –, a kiadóké és nem a szerkesztőségeké, mert a kettő nem ugyanaz! – valóban tisztázásra vár, ez azonban csak alapos előkészítés, megfontolt tárgyalások és felelősségteljes döntések alapján lehetséges a jog alapján.

Úgy látjuk, hogy az ehhez rendelkezésre álló idő kevés, márpedig egy elhamarkodott és esetleg a választási küzdelem hangulata által befolyásolt döntés többet árthat, mint amennyit használ a szerkesztőségeknek és az olvasóknak.

Addig is azonban pontosabban kell megfogalmazni a „nemzeti médiának" nemcsak a lényegét, hanem a működés gazdasági, szellemi feltételeit is. Nehogy a megváltozott státus kiszolgáltatottá tegye a pártharcoknak a megyei lapokat.

Áthúzódó bevételek, áfa, számlaadási kötelezettség

Vállalkozók adózása

A legtöbb nem vállalkozási nyereségadó kötelezett egyéni vállalkozó már kézhez kapta az adóbevallás elkészítéséhez szükséges egységcsomagot. Az abban található kitöltési útmutatók hasznos segítséget jelentenek a bevallások elkészítéséhez.

E cikk – már csak keretei miatt is – a bevallások hibátlan kitöltése érdekében csupán néhány különlegesen fontos szabályra hívja fel az egyéni vállalkozók figyelmét.

Az 1989. évben elért bevételek között az 1989. január 1. és december 31-e közötti időszakban kézhez vett, vagy jóváírt belföldről és külföldről származó összes bevételnek szerepelnie kell, amelyhez az egyéni vállalkozó a vállalkozása során hozzájutott, kivéve a borravalót, amelyet egyéb jövedelemként kell bevallani.

Azoknak a vállalkozóknak, akik az általános forgalmi adó szempontjából alanyi adómentességet választottak, az áfával növelt; a többi esetben áfa nélküli bevételt kell a bevallásban feltüntetniük.

A bevételeket növelni kell a költségként elszámolt anyagok, álló- és fogyóeszközök értékesítéséből, bérbeadásból származó bevétellel, valamint kapott kötbér, az áru szállításáért, csomagolásáért, az értékesített göngyölegért kapott térítés, illetőleg a fogyasztó árkiegészítés összegével is.

Az az egyéni vállalkozó, aki 1989-ben megszüntette tevékenységét, az előzőeken túl bevételként kell, hogy figyelembe vegye a meglévő, korábban költségként elszámolt készletértékét, a 2000 Ft-ot meghaladó fogyóeszköz leltárértékét, továbbá a vevők tartozását, még abban az esetben is, ha az nem áll rendelkezésre; azonban az év végéig ki nem egyenlített vevői tartozásokra eső adót csak akkor kell megfizetni, amikor az ténylegesen a pénztárba befolyik.

Az 1988. évi V. tv. (átmeneti törvény) 10. § (1)–(2) bekezdése értelmében az 1989. január 1-jén a pénztár – illetve naplófőkönyv nyitótételeként bevételként kellett szerepeltetni az 1988. évi vállalkozói adózott eredményből befektetésre kifizetett (vásárolt kötvény, kincstárjegy, letéti jegy, takarékbetét, értékpapírok) és a bankszámlán tartalékként elhelyezett összegeket.

Ez utóbbi összeget csökkenteni kell az 1988. évről áthúzódó és 1989-ben szabályos határidőben befizetett adó és nyugdíjjárulék összegével, valamint az 1988-ban bevitt és ki nem vett készpénz összegével, a felvett hitel, a vagyonként bevitt, költségként elszámolt eszközök ki nem vett értékével.

A hatályos jogszabály értelmében az 1988-ról áthúzódó bevétel maximum három évre megosztható, ha az áthúzódó bevétel több, mint a figyelembevétele nélkül kiszámított jövedelem 50 százaléka. Az áthúzódó bevételt teljes mértékben 1989. évi bevételként kell kezelni, ha a vállalkozói tevékenység megkezdésétől a kettő év még nem telt el, vagy ha tevékenységét 1989-ben megszüntette, valamint akkor is, ha az egyéni vállalkozó 1990. január 1. napjától a vállalkozási nyereségadó hatálya alá bejelentkezett.

Termelési és kezelési költségként számolható el az alapvetően a vállalkozói tevékenységgel kapcsolatos 1989. évben kifizetett, bizonylattal igazolt, a jogszabály alapján költségként elszámolható minden kiadás.

1989. évre nem lehet értékcsökkenési leírást elszámolni a vállalkozásokban, az 1980. évben bevitt azon állóeszközök után, amelyeknek értékét az adózó még 1988. évben, mint bevitt vagyon kivette. Ha az egyéni vállalkozó tevékenységét 1989-ben kezdte meg, lehetőséget kapott arra, hogy a kezdést megelőzően legfeljebb 3 évvel korábban tevékenységéhez vásárolt fogyóeszközökre, anyag- és árukészlet beszerzésére fordított kiadásait, valamint az említett időszakon belül vásárolt állóeszközei amortizációjának leírását 1989-ben megkezdheti.

A szerződéses kereskedelmi és vendéglátó üzletben dolgozók munkabéren felüli juttatásait csak akkor lehet költségként elszámolni, ha arról névre szóló munkabér-nyilvántartást vezetett a szerződéses üzletvezető, melyből az adóelőleget levonta, és a dolgozó önállóan adott SZJA bevallásában azt szerepelteti is. A vállalkozók többsége jelentős összegű kölcsönt vett fel az 1989. év során. Fontos tudniok, hogy a felvett kölcsönre teljesített törlesztés nem elszámolható költség, hogy költségeik között csak a megfizetett kamatot számolhatják el.

Jelentős változás a kereskedőknél, hogy 1990. január 1-jétől megszűnt az áfaátalány formájában történő fizetési lehetősége. A kereskedőknek 1990. február 28-ig kell az új általános forgalmi adó fizetési módozatra átjelentkezni.

Ugyancsak megváltozott a vendéglátóipari értékesítés átlagadókulcsa az áfa rendszerében 1990. január 1-jétől. Az alkoholt nem árusító melegkonyhás vendéglátó egységek átlagadókulcsa 2,9 százalékról 8 százalékra, míg az egyéb vendéglátó egységek 18 százalékos adókulcsa 19 százalékra emelkedett, a melegkonyhás, alkoholt árusító üzletek 13,8 százalékos adókulcsa pedig változatlan maradt.

Fontos új szabályozás az áfatörvényben az is, hogy a vállalkozó köteles lesz nyugtakibocsátásra, ha az értékesítésről egyébként nincs számlaadási, vagy egyszerűsített számlaadási kötelezettsége.

Dr. Nagy Zoltán
kereskedelmi osztályvezető,
Baranya M. Adófelügyelőség

Aforizmák a grafika nyelvén



Lantos Ferenc kamaratárlata a Művészetek Házában

A *Lantos Ferenc* képzőművész kiállítására invitáló meghívó amilyen szerény külsejében, annyira indulatoktól feszülő az idézett versrészletek, aforizmák tartalmában. Már a tárlat címéül választott mottó, a „hol zsarnokság van, ott zsarnokság van . . ." felkiáltójele; Illyés Gyula tautológikus nyomatékú verskezdete indulatokat sejtet, kíváncsivá tesz. Az aiszóposzi példázat, a Suetonius-aforizma az emberben lakó állatról, majd Plutharkoszé az emberi hatalomvágy állatinál is aljasabb természetéről, csak árnyalja e kiinduló állítást, nem sok derűt előlegezve a várható látványnak.

A neves pécsi képzőművész, akinek számtalan kiállítását, a munkásságát elismerő díjakat és sokrétű pedagógiai tevékenységét nincs módunk most felsorolni, valóban nem kínál kényeztető látványt híveinek azon a kamarakiállításon, amelyet tegnap délután *Fábián László* író nyitott meg Pécsett, a Művészetek Házában. A forma, a szín, a ritmus, a vizuális absztrakció törvényeit évtizedek óta kutató Lantos Ferenc, aki együttal mindig törekedett arra is, hogy a látvány immanens törvényeit más érzékelési módok, különféle világlátások, az empíria és a tudomány felől is megértse és értelmezze, ezzel a tárlattal mintha egy szándékos kitérőt tenne. A geometrikus formák, az inventziózusan teremtődő absztrakt világrend baszknak tűnik egy pillanatra, ahogyan a Ceausescu-kettősportrék, a tussal „kiirt" indulatok, gorgó-fejek, torz-pofák e mostani monoton vonulását nézzük. A kitérő azonban látszólagos, legfeljebb ha a külső formát, a „hagyma héját" érinti. Ezek a grafikák a jelen, a félmúlt politikai hullámverésének visszfényétől is esetenként töltést kapnak, nem sok reménységgel a homo sapiens humánusnak deklarált küldetése iránt.

B. R.

Kéthetenként kedden – Szülők klubja Pécsett a Krisztina téren

Előadások a kismamáknak

Pécsett, a Krisztina téren, az Idősek Klubjában kéthetente, kedden délelőtt találkoznak egymással a környékben élő kismamák és a kisgyermeket nevelő szülők. Elsősorban a gyermek nevelésével, fejlődésével kapcsolatos előadásokat hallgathatnak meg, ételkóstolón, gyakorlati bemutatón vesznek részt. A Szülők klubjának munkáját segíti az egészségnevelési központ, a Pécsi Városi Tanács ifjúsági és sportosztálya és az Egyesített Egészségügyi Intézmények egészségnevelési csoportja.

Az Idősek Klubját – három társalgó, iroda, konyha – tehópénzből alakították ki egy négyemeletes ház alagsorában. Már annak idején célul tűzték ki többcélú hasznosítását. Itt működik többek között a Szülők klubja is, kedden délelőttönként fél tiztől tizenegyig. November óta találkoznak itt a gyermekek nevelésével és gyógyításával foglalkozó szakemberekkel a kismamák. Filmvetítéssel egybekötött előadásokat hallgatnak meg a terhességről, a várandós anya életmódjáról, a csecsemőkori szűrővizsgálatok szükségességéről, a szoptatás jelentőségéről, a csecsemők ét- és napirendjéről, születésüktől egyéves korukig. A védőnők és gyermekorvosok gyakorlati bemutatókon ismertetik meg a kismamákat a bébiételek elkészítési módjaival, a csecsemő edényeinek tisztántartásával.

A legutóbb megtartott foglalkozáson dr. Tóth Zsuzsa gyermekorvos videovetítéssel egybekötött előadásán, az egészséges csecsemő mozgásfejlődéséről beszélt. Többek között elmondta, a legjellemzőbb mozgásfejlődési rendellenesség a lúdtalp, a veleszületett csípőficam, és a gerincferdülés. A felnőttek között évről évre jelentősen nő a mozgásszervi megbetegedésben szenvedők száma, ami már egész kisgyermekkorban megelőzhető lenne. Szó volt még a csecsemőkorban végzett csípőficamszűrés jelentőségéről, a játék és mozgás szerepéről a kisdedek testi és lelki fejlődésében, és a balesetveszélyes helyzetek elhárításáról. A február 13-án, sorra kerülő záró foglalkozáson az érdeklődők előadást hallgathatnak meg a csecsemők érzelmi és értelmi fejlődéséről. Meséket, mondókákat, játékokat tanulhatnak a kismamák.

A városban már több helyen is folyik egészségnevelési program: a Komócsin téren Anyák iskolája, a Nevelési Központban Baba-parti, a DOZSO-ban most szervezik a Kismama klubot, a Dobó István utcai gyermekrendelőben terhes- és kismamatornát tartanak rendszeresen, valamint szabnak, varrnak a környéken élő kismamák.

Sz. K.

Jó hír a vadászoknak!

Új vásárlási lehetőség a

DOMBÓVÁRI FESZEKBEN:

– Zastava 30–06 golyós lőfegyver,

– Zastava 7x64 golyós lőfegyver,

továbbá lőszerek és vadászfelszerelési cikkek nagy választékban kaphatók.

TEKINTSE MEG KÍNÁLATUNKAT!

Délidunántúli TÜZÉP Pécs FESZEK

Mecsek-Tourist

A MECSEK-TOURIST MEGHIRDETI BÉRLETI ÜZEMELTETÉSRE a HARKÁNY, BARTÓK BÉLA UTCÁBAN LÉVŐ ÜRES ÉPÜLETÉT,

amely bármilyen kereskedelmi tevékenység végzésére alkalmas.

Érdeklődni lehet: MECSEK-TOURIST, Pécs, Széchenyi tér 9. I. em. 119. szoba.

Átalakulás előtt álló ipari vállalat, gyakorlattal rendelkező

◆ JOGTANÁCSOST

keres azonnali belépéssel.
Bérezés: megegyezés szerint.

Jelentkezéseket rövid önéletrajzzal és bemutatkozással a Hunyadi úti hirdetőbe kérjük.

Jelige: Pécsi munkahely.

PÉCSI AGROKER

A MEZŐGAZDASÁGI TERMELŐESZKÖZ KERESKEDELMI VÁLLALAT AGROKER, PÉCS

pályázatot hirdet

áruházvezető-helyettesi

MUNKAKÖR

betöltésére.

Feltételek: legalább 5 év kiskereskedelemben töltött gyakorlati idő, szakirányú felső- vagy középfokú szakképzettség.

A pályázatot írásban, részletes önéletrajzzal lehet benyújtani a vállalat (Pécs, Megyeri út 64.) személyzeti vezetőjénél, a hirdetés megjelenésétől számított 15 napon belül.

EXPRESS

Akác tűzifa, valamint akác oszlopok, 2,5 m-esek, eladók, szállítással is. Tel.: 34-672.

Mecseki vagy Mecsek-nyugati, 70—80 m²-es, teraszos lakást vásárolnék készpénzért. Telefon: 33-102.

Kertvárosi, 3 szobás, erkélyes, II. emeleti lakás eladó. Érdeklődni az esti órákban lehet. Cím: Olga u. 3., II/8. Müller.

2107-es Lada 2500 km-rel eladó. Ugyanott 4 db 165x13-as Continental gumiköpeny felnivel. Érdeklődni: 18 óra után 70/12-060-as telefonon.

Csele-patak közelében lévő, Duna-parti, 1 szobás nyaraló eladó. Telefon: 26-564, délután és esti órákban.

Szoba kiadó 1 főnek. Érdeklődni: Juriiscs út 30., IV em. 10. 17 óra után.

Garázs kiadó Kovács-telepen. Cím: Pálma u. 10.

Felveszünk szállítási előadói munkakörbe, műszaki középfokú iskolai végzettséggel, szakirányú középfokú és vámügyi szakvizsgával rendelkező munkaerőt, legalább ötéves szakmai gyakorlattal, valamint egy fő akkumulátor javítási ismerettel és legalább 5 éves gyakorlattal rendelkező autóvillamossági szerelő munkatársat.

JELIGE: „SZOLGÁLTATÁS", a Hunyadi úti hirdetőbe.

BÉRELNÉK

kiskereskedelmi üzletnek alkalmas, telefonos, kb. 30 m² helyiséget Pécs területén.
Tel.: (72)-15-411/31.
SINTECH GMK.

BÉRELNÉK

irodának alkalmas, telefonos, kb. 30 m²-es helyiséget Pécs területén.
Tel.: (72)-15-411/31.
SINTECH GMK.

Dolgozókat felvesznek

A LEGNAGYOBB hazai kereskedelmi bank vidéki szervezetei ellenőrzéséhez felsőfokú számviteli végzettségű munkatársakat keres felvételre pécsi telephellyel. Érdeklődni lehet: Magyar Hitel Bank Rt. Ellenőrzési Főosztály 1033 Bp., III. Tavasz u. 3. Telefon: 589-060/139, 140-es mellék (0411)

A PANNON Volán Komlói Üzemigazgatósága Komló környékbeli, gyakorlattal rendelkező tehergépjármű-vezetőket vesz fel. Dolgozóinknak és családtagjainak kedvezményes utazási lehetőséget biztosítunk. (405)

A HUNOR Pécsi Kesztyű- és Bőrruházati Vállalat felvételre keres értékesítési osztályvezetőt felsőfokú végzettséggel, gyakorlattal és angol vagy német nyelvtudással. Jelentkezés önéletrajzzal a vállalat személyzeti osztályán: Pécs, Dr. Majorossy I. u. 36., VI. em. 604. szoba. (374)

AUTÓSZERVIZBE fiatal, férfi munkaerőt keresek. „Megbízható 4026" jeligére a Hunyadi úti hirdetőbe. (34026)

A HÍDÉPÍTŐ Vállalat komlói üzeme felvesz gyártástechnológiai munkakörbe gépészmérnököt vagy gyakorlott gépésztechnikust és mélyépítő mérnököt vagy üzemmérnököt. Érdeklődni személyesen az üzem vezetőjénél. Telefon: 81-389. (439)

ÉRETTSÉGIVEL és német nyelvtudással rendelkező portást felveszünk. Fizetés: megegyezés szerint. Jelentkezni lehet: Hotel Agro MGTSZ ÜKV, Harkány, Járó J. u. 1. (438)

GÉPKOCSIVAL rendelkező ruházati nagykereskedelmi üzletkötőket főállásba felveszünk. Jelentkezés személyesen: SPECKER, Budapest, XIII., Frangepán u. 50—56., II. emelet 245. szoba. Telefon: 111-7223. (1381)

KATONAVISELT, autószerelő szakmával rendelkező gépkocsivezetőt alkalmaznék. Munkakezdés reggel 5 órakor. „Utánfutóval 246804" jeligére a Sallai utcai hirdetőbe. (246804)

A „KULVÁROS" szerkesztősége napi 400—500 Ft-os kereseti lehetőséggel utcai lapárusokat alkalmaz kötetlen munkaidővel. Érdeklődni a szerkesztőségben: (Pécs, Korvin Ottó u. 20.) lehet keddtől péntekig 10—15 óra között, illetve a 15-290-es telefonon. (379)

A DRÁVA Menti Vízgazdálkodási és Talajvédelmi Társulat felvételre keres esztergályos szakmunkásokat, 3—5 éves szakmai gyakorlattal. Fizetés megegyezés szerint. Jelentkezés: Sellye, Dráva u. 4. szám alatt, a személyzeti vezetőnél. (393)

LAKÁSCSERÉK KÖZVETÍTÉSE

A PIK LAKÁSCSERE CSOPORTNÁL.

Hétfőn, szerdán 8—18-ig.

Pécs, Kossuth tér 1—3. fsz. 6.
Tel.: 13-222/375

Holland Bála-Gála Pécsen a Helyőrségi Klubban (Kossuth L. u. 13.):

– szabadidőruhák 490 Ft-tól,
– reklámórák 125 Ft-ért.

1990. február 5-től 9-ig, naponta 10—18 óráig.

Várjuk kedves vásárlóinkat!

NÍVÓKER KFT

NÍVÓKER KFT., Kaposvár

Pécs Megyei Város Tanácsa V. B. kereskedelmi és mezőgazdasági osztálya

pályázatot hirdet

Postavölgy és Magyarürög térségében lakóházzal egybeépített vagy különálló, 40 négyzetméter alapterület feletti

élelmiszerbolt létesítésére

A magánvállalkozáshoz kedvezményes telek biztosításával vagy részleges költségtérítéssel járulunk hozzá.

Pályázat benyújtásának határideje: 1990. február 20.

Érdeklődni Gross Károlynénál a 13-222/303 telefonon lehet.

A Tolna Megyei Tanácsi Építő- és Szerelőipari Vállalat

TOTÉV

a pécsi Kertvárosban épülő posta

műszaki építéséhez felvesz

kőműves-, ács-, kubikosbrigádokat

BÉREZÉS MEGEGYEZÉS SZERINT.

Jelentkezni a helyszínen lehet.

Cím: Pécs, Kertváros, Hajdú utca, Buzás István művezetőnél.

A BIKALI ÁLLAMI GAZDASÁG OROSZLÓI KERÜLETE

FELVESZ

azonnali belépéssel növényvédő szakképesítéssel is rendelkező

NÖVÉNYTERMESZTŐ TECHNIKUST.

Jelentkezni lehet: 72/75-406-os telefonszámon, a kerületvezetőnél. Cím: 7370 Sásd.

MAI MŰSOR

SZÍNHÁZ

Pécsi Nemzeti Színház: Botha a fülbe (este 7 óra) Ady b.
Szobaszínház: Forgatókönyv (este 18 óra).
Művészetek Háza: Dózsa (este fél 8 órakor).

FILM

Uránia: Batman (f4, hn6, 8).
Kossuth: A Sárkány éve (9, f12, 2). Nem látni és megszeretni (f5). Imagine (f7, f9).
Kossuth Klub: New York árnyai (f6).
Park: A Sárkány éve (f6, 8).
Komló: Batman (5, 7). **Mohács, Video:** A halál keze (6, 8). **Szigetvár:** A Shogun árnyéka (6, 8).
Siklós: Egy kisebb Isten gyermekei (7).

RÁDIÓ

KOSSUTH RÁDIÓ

8.20: Szonda. 8.50: Külpolitikai figyelő. 9.00: Napközben. 11.05: Népek zenéje. 11.37: Kék öböl. I. Steinbeck regénye. 12.30: Ki nyer ma? 12.45: Intermikrofon. 13.00: Klasszikusok délidőben. 14.05: PAF-műsor. 14.35: Dzsesszmelódiák. 14.55: Borisz Paszternák versei. 15.00: Ezredforduló. 15.37: Fúvószene. 16.00: Tizenhat óra. 16.15: Muzsikáló természet. 16.20: Vesszőparipáink. 17.00: Tér-idő. 18.05: Láttuk, hallottuk, olvastuk. 18.30: Esti Magazin. 19.15: Sportvilág. 19.45: Daróci Bárdos Tamás: Lakodalmi koszorú. 20.00: A magyar zene estje. 22.00: Hírvilág.

PETŐFI RÁDIÓ

8.05: Rivaldafényben. 9.05: Társalgó. 10.05: Operettkedvelőknek. 11.05: Helykereső. 11.20: Aprócseprő. 11.41: Ki kopog? 12.10: Asztali muzsika. 13.05: Popzene sztereóban. 14.00: Betűtenger. 15.05: Csúcsforgalom. 17.05: Tárcsázz! 17.30: Helykereső. 18.30: Pop-regiszter. 19.05: Táncházi muzsika. 19.30: Daráló. 20.00: Másvilág. 21.05: Erdélyi beszélgetés. 21.15: Rólunk van szó! 21.20: Embertan. 22.00: Nótakedvelőknek. 23.10: Sporthíradó. 23.20: A dzsessz története.

BARTÓK RÁDIÓ

9.15: Haydn: G-dúr szimfónia. 9.47: Ruppert István orgonahangversenye. 10.30: A százesztendős francia szimbolizmus. 11.42: J. Baker operafelvételeiből. 12.05: Zenekari muzsika. 13.00: Rádiószínház. 13.56: Gregor József operáriákat énekel. 14.35: Labirintus. 14.50: Éneklő ifjúság. 15.00: Zenekari muzsika. 16.05: Helsinki Biennálé 1989. 17.10: Zenekari muzsika. 17.51: II. Budapesti Nemzetközi Kórusverseny. 18.30: A Magyar Rádió szerbhorvát nyelvű nemzetiségi műsora. 19.05: A Magyar Rádió német nyelvű nemzetiségi műsora. 19.35: Wagner műveiből. 21.09: Sikerlemezek CD-n. 21.56: Rádiószínház — A két Bolyai.

PÉCSI RÁDIÓ

5.55: Hajnaltól reggelig Dél-Dunántúlon. (6.30: Dél-dunántúli krónika — Lapszemle — Jelentés az utakról. 7.30: Dél-dunántúli krónika — Időjárás. 7.55: Programajánlat.) 8.00: Műsorzárás. 13.00: Szerbhorvát nyelvű nemzetiségi műsor. 13.45: Német nyelvű nemzetiségi műsor. 14.30: A Pécsi Stúdió háromnyelvű szolgáltató és kereskedelmi műsora. 18.30: Szerbhorvát nemzetiségi műsor. 19.00: Magyar nyelvű hírek. 19.05: Német nemzetiségi műsor. 19.35: Műsorzárás.

TELEVÍZIÓ

MAGYAR TELEVÍZIÓ TV 1.

8.23: Műsorismertetés. 8.25: Az én kortársaim. Tévéfilm Mikszáth Kálmán írásaiból. 9.45: Képújság. 9.50: Telelottó. 11.00: Panoráma. 11.45: Mozgató. 11.55: Képújság. 16.30: Képújság. 16.38: Műsorismertetés. 16.40: Pannon Krónika. 16.50: Hírek német nyelven. 16.55: A Szegedi Körzeti Stúdió román nyelvű nemzetiségi műsora. 17.25: RTV Közönségszolgálat. 17.30: Szám-adás. 17.45: Sherlock Holmes és doktor Watson kalandjai. Szovjet tévéfilmsorozat. 19.05: Reklám. 19.10: Esti mese. 19.20: Reklám. 19.25: Közlemények. Műsorajánlat. 19.30: Híradó. 20.00: Reklám. 20.05: Választási műsor. — Keresztény Nemzeti Únió — Politikai Foglyok Országos Szövetsége. 20.15: A klinika. NSZK tévéfilmsorozat. 21.00: Választási műsor. Magyar Egészség Párt. — Magyar Legitimista Párt. 21.10: Reklám. 21.15: Stúdió 90. 22.00: Mesterdallamok. 22.25: Híradó. 3.

TV2.

17.00: Képújság. 17.15: Tv2. — Teledoktor. 17.45: Torpedo. 18.00: Telesport. 18.25: Gyerekeknek. Amerikai rajzfilm. 18.46: Tv2. 19.00: Esélytelen. Csehszlovák film. 20.15: Tv2. 20.30: Fejezetek az első világháborúból. Amerikai dokumentumfilm. 20.53: Tv2. 21.00: Híradó 2. 21.30: Napzárta. 22.15: Hungária Kávéház. Nők apróban. Magyar—NSZK film. 22.40: Gondolkodó. 23.25: Tv2.

JUGOSZLÁV TELEVÍZIÓ

1. MŰSOR

8.15: Műsorismertetés. 8.20: Tv-naptár. 8.30: Dokumentumfilm gyerekeknek. 9.00: Téli gyerekprogram. 12.40: Út Nyugatra. Amerikai film. 14.30: Műsorismertetés. 14.35: Hírek. 14.45: Éjszaka és nappal — ismétlés. 17.00: Híradó. I. 17.20: Beszélgetések a nyelvről. 17.50: Dokumentumműsor. 18.20: Számok és betűk. 18.40: Rajzfilm. 18.45: A tudomány és mi . . . 19.15: Rajzfilm. 19.27: Esti műsor. 19.30: Híradó. 19.53: Időjárás. 20.00: Lottó. 20.05: Kontakt magazin. 21.35: Híradó. 3. 22.00: „Amorosa". Svéd film. 23.50: Sport, ma. 23.35: Éjszaka és nappal. 2.10: Hírek.

2. MŰSOR

16.40: Műsorismertetés. 16.45: Hírek. 16.50: Tv-naptár. 17.00: Vetélkedő. 18.00: Zágrábi Panoráma. 18.20: Regionális tv-műsor. 19.27: Esti műsor. 19.30: Híradó. 19.55: Történetek a jó éjszakához. 20.00: Játékfilm. 21.50: Tv-MIX. 22.00: Alpe Jadran. Szórakoztató műsor. 22.30: Ablak New Yorkban. 23.30: Éjszakai kultúrprogram. 1.00: Műsorzárás.

OSZTRÁK TELEVÍZIÓ

1. MŰSOR

9.00: Hírek. 9.01: Alf. 9.30: Angol nyelvtanfolyam. 10.00: Iskolatévé. 10.30: Lecsúszottak Beverly Hills-ben. Amerikai film. 12.10: Valaki és valami. 12.20: A császár új lova. 13.05: Hírek. 13.15: Mi. 13.45: A 7. kontinens ékszerei. 14.10: Tarzan titkos kincse. Amerikai film. 15.35: Alice Csodaországban. 16.00: An-tan-ténusz. 16.20: Állatsarok. 16.30: Nevetséges és lehetetlen történetek. 16.55: Mini tv-híradó. 17.10: Ante. 17.35: Mini találkozó. 17.55: Philipp, az egér. 18.00: Mi. 18.30: A szépség és a szörnyeteg. 19.30: Tv-híradó. 20.00: Sporthírek. 20.15: Univerzum. 21.07: Roda-Roda. 22.00: Oldalpillantások. 22.10: Bölcsődal egy halottért. Amerikai bűnügyi film. 0.15: Hírek. 0.20: Az Angyal. Krimi. 1.05: Hírek.

SKY EUROSPORT

6.00: Üzleti világhíradó. 6.30: Európai üzleti hírek. 7.00: DJ Kat show. 9.30: Eurosport étlap. 10.00: Jégkorong. 12.00: Sí világkupa. 13.00: Ökölvívás. 14.00: Eurosport show. 17.00: Kosárlabda. 19.00: Terem supercross. 20.00: Sí világkupa. 21.00: Motorsport. 22.00: Pankráció. 23.00: Kosárlabda. 0.01: Body building. 2.00: Műsorzárás.

SUPER CHANNEL

7.00: Napkezdet. 8.00: Egyveleg. 16.00: Forró drót. 17.00: Hullámhosszon. 18.30: Kék éj. 19.30: Időlánc. 19.55: Időjárás. 20.00: Ultra sport. 22.00: Hírek. 22.10: Ultra sport. 0.10: Hírek, időjárás. 0.20: Egyveleg. 1.20: Időlánc. 1.50: Egyveleg.

TV 5-ÖS

16.05: Hírek. 16.15: Új Világ. 17.15: Esély a daloknak. 17.45: Főzőlecke. 18.00: Számok és betűk. 18.20: Inci-finci fantázia. 18.35: Pihenőidő. 19.00: Territóriumok. 19.30: Hírek, időjárás. 19.40: Csillogó papiros. 20.00: Jelenidő. 21.00: Sportmagazin. 22.00: Tv-híradó. 22.25: Időjárás. 22.30: Te jó ég, kedd van! 24.00: Kerevet. 0.25: Műsorzárás.

RTL

6.00: Álarc. 6.25: Halló, Európa, Jó reggelt Németország! 8.30: Hírek. 8.35: Telebutik. 9.00: Hírek. 9.10: A Springfildek története. 10.05: Játékshow. 10.35: Flash Gordon. 11.00: Az egészség művészete. 11.25: Szépségápolási tanácsok. 11.45: Baretta. 12.30: Klasszikusok délidőben. 13.00: Telebutik. 13.25: A mai nap műsorából. 13.30: Kaliforniai klán. 14.15: A Springfieldek története. 15.00: A hatmillió dolláros férfi. 15.45: Üzleti hírek. 15.55: Hírek. 16.00: Ultraman. Amerikai film. 16.30: Komputerkölykök. 17.10: Játékshow. 17.45: Játssz velünk! 17.55: Hírek. 18.00: Baretta. 18.45: Híradó. 19.05: Időjárás. 19.15: Knight Rider. 20.15: Kicsit dilis, magas, fekete férfi. 21.45: Explosiv. 22.30: Hírek.

KÖZLETEK, FIGYELEM!

Tolna, Somogy, Baranya megye területén, építő-, szakszerelőipari szabad kapacitást ajánlunk fel 1990. II. negyedévre:

- kőműves,
- hideg-, melegburkoló,
- víz-, és központifűtés-szerelő,
- épületasztalos szakmában.

Építő- és Szerelőipari Kisszövetkezet,
Dombóvár. Telefon: 74/66-426

ZÖLDÉRT

A Baranya Megyei Zöldért Vállalat a mohácsi Tartósító Üzemébe keres

üzemvezetőt

Az üzem középméretű, éves termelési értéke 50 millió Ft körüli.

Foglalkoztatottak száma 80–100 fő.

Értékesítés belföldi piacon és exportra történik.

Feltételek:

tartósító ipari mérnöki képzettség,
3–5 éves szakmai és vezetői gyakorlat.
Kreatív gondolkodás.

A vállalat biztosít:

megegyezés szerinti bért,
szolgálati lakást,
határozatlan idejű kinevezést.

Jelentkezni lehet:

részletes önéletrajzzal
a Baranya Megyei Zöldért Vállalat
Pécs, Megyeri út 66.
személyzeti és munkaügyi osztály.
Telefon: 26-711/163-as mellék.

Kistermelők részére

bábolnai naposcsibék

1990-re megrendelhetők!

Fajtánként 1000 db feletti megrendelés esetén házhoz szállítjuk.

Megnevezés	Házhoz szállítva (Ft/db)
TETRA–82 húshibrid június 30-ig	14,17
TETRA–SL tojóhibrid január 1.–május 31.	31,17
június 1.–december 31.	28,17
TETRA–SL kakas	7,17
TETRA–H	15,17
TETRA–H szülőpár	46,17

A naposcsibék mellett 18 hetes TETRA–SL előnevelt jérce is megrendelhető 150 Ft/db, valamint TETRA–H keltetőtojás 7,50 Ft/db egységáron. Az előnevelt jérce és a keltetőtojás szállítása a vevő feladata.

A megrendeléseket a következő címre kérjük elküldeni:

Mezőgazdasági Kombinát Baromfikereskedelem és Szaktanácsadás, 2943 Bábolna.

Telex: 226555, 27-211, telefon: 06 (34) 69-111, 69-333.

LAKÁS-INGATLAN

Közületek! Vállalkozók! ELADÓ 110 m²-es HELYISÉG Pécs, Hajas I. u. 15. alatt. MŰHELYNEK, IRODÁNAK, ÜZLETNEK egyaránt alkalmas. Érdeklődni délelőtt a 22-769 telefonon. Ambrus Lajos üléshuzat-készítő.

Garázs kiadó a Kossuth utca végén. Telefon: tizenhat-kettőszáznegyvenöt.

Elcserélném kacsótai, 2 szoba-konyhás házamat pécsi, 1 szoba-konyhásra. Cím: Kacsóta, Rákóczi u. 3. Kovácsné.

Budapesti, 2 szoba, komfortos, tanácsi lakást cserélnék pécsi, egy- vagy kétszobás, tehermentes öröklakásra. Leveleket „XI. kerület" jeligére a Hunyadi úti hirdetőbe.

Eladó 2,5 szobás OTP-öröklakás, 19 000/m². Érdeklődni: Hajas I. u. 3. Perlakyék.

Zártkerti ingatlan, 1381 m² nagyságú, Hosszúhetényben eladó. „Falu elején" jeligére a Hunyadi úti hirdetőbe.

Postavölgyben lévő 600 □-öl szántó bérbe adó. Érdeklődni: Szakács Pálné, Pécs, Kodolányi J. u. 25. 17–19 óra között.

Hegyszentmártoni hegyen 820 □-öl telek, présház, pince, jó fekvésű, 45 000 Ft-ért eladó. Érdeklődni: Pécs, Pataki u. 32. Felhős.

56 m²-es, sásdi, parkettás, erkélyes öröklakás eladó. Cím: Sásd, Felszabadulás tér 1., IV. em. 17.

Székely B. úton 2 lakásos, vill. fűtéses, telefonos, 97 m²-es, garázsos családi ház eladó. Építési telek beszámítható. „Jó levegő" jeligére a Hunyadi úti hirdetőbe.

Pellérden szőlő eladó, épülettel. Cím: Gasparik, Pécs, Fürst S. u. 7/B. Érdeklődni: 17 óra után.

Elcserélném gázfűtéses, parkettás, 1 szoba, konyha, fürdőszoba, éléskamrás, fehérhegyi, tanácsi lakásom hasonló 2–3 szobás, tanácsira, értékegyeztetéssel. Érdeklődni a 31-694-es telefonon.

Garázst vennék a Siklósi út környékén, ármegjelöléssel. „Reális" jeligére a Hunyadi úti hirdetőbe.

Kertvárosi, 2,5 szobás, fszt.-i lakás felújítva, a Sarohin tábornok úton eladó. Érdeklődni 30-836-os telefonon, az esti órákban.

Kiadó két szoba, összkomfort, üresen. „Pécs, Siklósi út" jeligére a Hunyadi úti hirdetőbe.

Felújított, 2,5 szobás, kertvárosi, tanácsi lakást cserélnénk két kisebbre, ráfizetéssel. Érdeklődni: 11-965, Mezőfiné.

Elcserélném Közép-Dandolban, a buszvégállomás és a főszerbolttól 250 m-re tatarozásra szoruló, komfort nélküli, 296 □-öl területen lévő családi házam és Ilku Pál utcai, VIII. emeleti, tanácsi, 2 szoba, összkomfortos lakást, 3 szobás családi házra. „Kocsibejáró, udvar legyen" jeligére a Hunyadi úti hirdetőbe.

Elcserélném Ilku Pál utcai, VIII. emeleti, 2 szoba, összkomfortos, tanácsi lakásom 3 vagy 4 szobás, nagyméretű, tanácsi lakásra. Udvar és kocsibejáró előnyben. „1990 megegyezünk" jeligére a Hunyadi úti hirdetőbe.

68 m²-es, szövetkezeti lakás októberi költözéssel eladó. Telefon: 22-425.

3 szobás, szövetkezeti lakás eladó. Sarohin t. út 66., VII. 21.

Belvárosi házrész, nagy, reprezentatív, összkomfortos, telefonos, beköltözhető lakással eladó. Telefon: 15-152.

Eladó vagy elcserélhető zöldövezetben lévő, 3 szoba, összkomfortos, telefonos, szuterénos, nagy garázsos házrész a hozzá tartozó díszkerttel, továbbá egy új, 2 szobás, tehermentes öröklakás pécsi, esetleg Pécshez közeli családi házra. Eladó jól jövedelmező 2000 tőből álló, modern szőlészet pincészettel. Érdeklődni az esti órákban: Magyarürögi út 26/1. Tel.: 34-324.

Eladó nagy családi ház garázzsal, ipari árammal. Fürst S. u. 22. Tel.: 29-959.

Anna utca 30. beköltözhető családi ház, nagy alagsorral, eladó. 30-937, délelőtt.

32 m²-es, összkomfortos, OTP-öröklakás, szeptemberi beköltözéssel eladó. Ugyanitt gyódi 400 négyszögöl szőlő is. Enyezd u. 28., fszt. 3.

Harkány, Bercsényi u. 14. sz. 3 + 2 szoba, összkomfortos, kertes, garázsos családi ház eladó. Irányár: 3 600 000 Ft. Érdeklődni a fenti címen: Kiss Józsefnél. Siklósi, 2 szobás panelt beszámítok.

Ipari tevékenységre alkalmas, 100–130 m² alapterületű, telefonos, közművesített műhelyt bérelnék csendes tevékenység gyakorlására. Ipari áram szükséges. Válaszokat „Bérlemény" jeligére a Hunyadi úti hirdetőbe kérem.

Készpénzfizető keres üzlethelyiséget Pécs központjában. Vásárolok-bérlek. Egres József, 7400 Kaposvár, Ady Endre u. 11. Tel.: 82/16-829.

Társasházat szervezünk igényének megfelelően 70–130 m²-es lakásokkal Pécs legszebb helyén, teraszos, 6–8 lakásos társasházban Irányár: telekár: 500–700 000 Ft/lakás, lakásár: 25–30 000 Ft/m². Telefon: 17–20 óráig, 72/26-463.

Pécsett, a Pósa Lajos utcában nagy családi ház eladó. A házban panzió-étterem kialakítható. Engedélyezett terv van. Telefon: 34-014.

Üzlethelyiséget keresek. „Belváros vagy Szigeti városrész" jeligére a Hunyadi úti hirdetőbe.

Irodának, üzletnek, műhelynek alkalmas, 60 m²-es, belvárosi helyiség kiadó. Telefon van. Érdeklődni délutántól: 25-572.

Mohács, Liliom u. 10. alatti kétszintes, összkomfortos, telefonos sorházrész garázzsal, melléképületekkel eladó. Érdeklődni az esti órákban. Telefon: 29-86.

Két családnak megfelelő, tetőtér-beépítésű, összkomfortos családi ház eladó. Pellérd, Vasút u. 32. sz.

Nagypostavölgyben családi ház építésére telek eladó. Telefon: 28-149.

Vennék komfort nélküli, szoba-konyhás lakást vagy házrészt. Minden megoldás érdekel. Cím: Pécs, Mártírok útja 42. Nenczel. 20-852-es telefon.

Bodán 2 szobás, komfortos családi ház, nagy területtel, gazdasági épülettel eladó vagy elcserélhető pécsi lakásra. Boda, Rákóczi F. u. 44.

Pécs, Kállai É. téri, 47 m²-es, V. emeleti, tehermentes öröklakás eladó. Telefon: 32-541.

Eladnám vagy pécsi, 3 szobás, OTP- vagy szövetkezeti lakásra cserélném görcsönyi, 3,5 szobás, kétszintes, összkomfortos, kertes, szövetkezeti lakásunkat garázzsal. „Pelikán 246806" jeligére a Sallai utcai hirdetőbe.

Életjáradékra cserélem belvárosi, távfűtéses, telefonos öröklakásomat. „Tehermentes 246807" jeligére a Sallai utcai hirdetőbe.

Elcserélném 1,5 szobás, tehermentes, szövetkezeti lakásamat tanácsi garzonra. Érdeklődni: 31-442, esti órákban.

2,5 szobás, tehermentes OTP-lakás garázszsal vagy anélkül, év végi költözéssel, eladó. Érdeklődni: 17 óra után, Pécs, Lahti u. 34., II/7. Müller.

1 db 700 négyszögöles telek, Villány belterület mellett lévő, 6 éves kordonos és 1 500 négyszögöl telek, hegyben lévő, 1 éves szőlő sürgősen eladó. Vári Attila, Villány, Felszabadulás u. 24/A.

Tiborc utcai zártkert kis faházzal, pincével eladó. Érdeklődni: Sarohin t. út 96., VII. em. 24.

Eladó harkányi új víkendtelepen ikernyaraló fele. Érdeklődni: 20-172-es telefonon, 14 óra után.

Romonyán szőlő, épülettel, pincével eladó. 250 négyszögöl. Illés, Romonya, Zrínyi u. 3.

Pogányi szőlőhegyen 870 négyszögöl szőlő, pince földterülettel eladó. Érdeklődni: Pogány, Petőfi u. 36.

Két diákfiú részére lakás kiadó. Telefon: 30-241, este.

ADÁS — VÉTEL

Figyelem! A „KRAJCÁR" HASZNÁLTCIKK-KERESKEDÉS február 15-én bezár. Kérem, mindenki jöjjön a holmijáért.

Bontott Trabant alkatrészek eladók. Érdeklődni: Balogh, Anikó u. 4. 17 óra után.

11 és 22 kg-os PB-gázpalack eladó. Érdeklődni: Garay u.-i használtcikküzletben.

Fekete, nyugati, import FÉRFIPÓLÓKAT és színes, elasztikus, NŐI NADRÁGOKAT kínál nagy méretben Szoé Kossuth L. u. 15. sz. alatti üzlete (udvarban).

Ez év őszén aktuális 126-os Polski-kiutalásomat eladnám. „Arajánlat 4498" jeligére a Hunyadi úti hirdetőbe.

Volkswagen dízel Golf motor eladó. Pécs, Etelka u. 1. sz. Papp.

Kötőgép, Passap típusú, kéttűágyas, motoros, lyukkártyás, használt, sürgősen eladó 100 000 Ft-ért. Telefon: 41-665.

KCR 3000 GK. daru eladó. Komló, Bartók B. út 8.

Casio HT–3000 dobgépes szintetizátor, Zelmer „B" tenorszaxofon sürgősen eladó. Komló, Mánfa, Fábián B. u. 20.

1991-es Samara-kiutalás eladó. Telefon: 31-466.

Melegkonyhás egységek, figyelem! Új, ötfogásos ételpult eladó. Érdeklődni délután 3–6 óráig a 72/81-981-es telefonon.

Építkezésekhez egy- és háromfázisú felvonulási szekrények eladók és kölcsönözhetők. A telepítést is vállaljuk. Telefon: 29-771.

Biogilisztázni kívánók, figyelem! Biztos külföldi humuszpiaccal rendelkező kft.-nek lehetnek tagjai, OTP-hitel vagy készpénzért is. Humuszt vásárolok nagy tételben. Némethné, Pápa 8500, Lenin lkt. 28/B. III.

Kiárusítás! Garay utcai használtcikk-kereskedésemben kiárusítást tartok, 40%-os árengedménnyel.

Turkálóboltot nyitottam. Somogy, Búzakalász u. 15. sz. alatt.

Figyelem! Színesfémet vásárolok: vörösréz 70 Ft, sárgaréz 40 Ft, alumínium 30 Ft. Kisbalokány-dűlő 8.

— **HŐMÉRŐK nagy választékban,**
— **CO₂ REDUKTOR (hegesztő),**
— **IMPORT FŰTÉSI SZIVATTYÚ,**
— **HÁROMJÁRATÚ KEVERŐSZELEP,**
— **ZÁRT TÁGULÁSI TARTÁLY,**
— **PADLÓFŰTÉSI CSŐ és ELOSZTÓ.**

MŰSZAKI BOLT Magyarürögi út 8/A.

Magas áron veszek antik intarziás bútorokat, porcelánfejű babákat, külön fejet is, Herendit, Zsolnayt, Meiseni faliórát, álló figurális asztali órákat, zsebórákat és régi karórát, nem baj, ha nem üzemképes, régi szőnyegeket, festményeket, hibásat is, bronzszobrokat, Mária-medálokat, régi bizsukat. Telefon: 14-269.

TÉLI VÁSÁR! ÁRKEDVEZMÉNNYEL, RÉSZLETRE! RELUXA 16 színben, REDŐNY 6 színben, import és hazai minőségű lécből automata gurtnicsévélővel. Ugyanitt műanyag harmonikaajtók, és fa zsalugáterek megrendelhetők. Befektetése tavaszra megtérül. Ha a „GARANCIA" Kft.-nél rendel, VISSZANYERHETI TERMÉKE ÁRÁT a havonkénti sorsolásunkon. LEGOLCSÓBBAN, LEGGYORSABBAN, LEGJOBB MINŐSÉGBEN. Megrendelhető: Egri Ferencné, 7694 Hosszúhetény, Kossuth L. u. 22. Tel.: 72/90-849.

„ÚJ!" Csak nálunk! És hol??? A Rózsadombon!!! ANGOL és NSZK TAPÉTAVÁSÁR VILÁGSZÍNVONALON. 210 Ft-tól 480 Ft-ig. Habosított, selyemfényű, lézer, velúr, bársony kivitelben. Cím: „Rózsadomb" Tapéta Kisáruház, Pécs, Hajas I. u. 2. 62-es autóbusszal. „ÚJ!"

Halálozás

Fájó szívvel tudatjuk, hogy a szerető férj, apa, após, drága nagypapa, testvér, vő, sógor, nagybácsi és kedves rokonunk,

GÖTZ JÁNOS
nyugdíjas bányász

64 éves korában, gyógyíthatatlan betegségben elhunyt. Temetése február 8-án 12.30 órakor lesz a központi temető kápolnájából. A gyászoló család.

Fájdalommal tudatjuk, hogy

TUSKE LAJOS

MÁV-nyugdíjas, volt mohácsi lakos 73 éves korában elhunyt. Hamvasztás utáni búcsúztatása február 9-én fél 3 órakor lesz a pécsi központi temetőben. A gyászoló család.

Mély fájdalommal tudatjuk, hogy szeretett, felejthetetlen férjem, keresztapánk, nagybátyánk, kedves rokonunk,

HEGYESSY ZOLTÁN
ny. belső ellenőr

1990. január 13-án, életének 87. évében, rövid szenvedés után elhunyt. Hamvasztás utáni búcsúztatása február 9-én de. fél 11 órakor lesz a pécsi központi temető Szent Mihály kápolnájában. A gyászoló család.

Mély fájdalommal tudatjuk, hogy

UDVARDY GYULA

56 éves korában váratlanul elhunyt. Temetése február 8-án 14 órakor lesz a komlói temetőben. Autóbusz 13.20 órakor indul az Eszperantó térről. A gyászoló család.

ISZTAMBULBA
Non Stop
februárban olcsón
Top Travellal.

6 nap ára:
2499,– Ft + 70 DM.
Sallai u. 28.
Tel.: 25-020.

Élelmiszeripari nagyvállalat gépkocsival rendelkező, gyakorlott

◆ ÜZLETKÖTŐT

keres kiemelt fizetéssel. Tevékenységi terület: Baranya–Somogy–Tolna megye.

„Profi" jeligére a Hunyadi úti hirdetőbe.

VEGYES

ÁRUSZÁLLÍTÁS, KÖLTÖZTETÉS.
Telefon: 26-550.

Fregoli, panelfúrás, szögbelövés. Megrendelésre lakberendezési tárgyak felszerelése. Tel.: 28-094, Roczkó.

Nyugati, használt gumiabroncsok eladása minden kocsitípushoz. Helyszíni szerelés, kiegyensúlyozás. Ércbányász u. 2.

Figyelem! Színesfém-átvétel magas áron, mindennap. Pécs, Orgona u. 17/A.

Harmóniumot veszek (javításra szorulót is). Varga Jenő, Kaposvár, Losonc köz 10.

Népművészeti üzletembe vásárolnék mindenfajta tájjellegű babát. Levélcím: Bp. 1195, Jókai u. 59. Halász Elemérné.

3000-es KCR daru eladó. Nagypall, Szabadság út 40.

5 köbméter 5 centi vastagra felfűrészelt tölgyfa eladó. Érdeklődni: 74/65-097. Dombóvár.

Bizományi bolt nyílt. Dombóvár, Szabadság út 3. Modern és antik bútorok, faliórák, festmények, porcelánok, minden egyéb háztartási cikkek vétele és eladása.

SZTRÁDA
1–10 t Teher taxi
23-308

Automata mosógépek, centrifugák és villanybojlerek javítását vállalom. Telefon: 28-189.

EXPRESSZ CB 31cs. AM 1–10 tonnáig
26-555

Kárpitozott bútorok felújítását vállalom. Biharvári kárpitosmester. Örögi fasor 37. Telefon: 28-930.

Super Teher fix bilincs darus 16-159

Redőny-reluxa készítés, javítás, közületeknek is, azonnal. Tel.: 14-646. Imre.

Fregoli fából, műanyagból, szögbelövés, panelfúrás, előszobafal, cipőtartó méretre és több színben megrendelhető a 11-166-os telefonon, Várhelyi.

SOREG HOMOK FÖLD, TRÁGYA SZÁLLÍTÁS MEGRENDELHETŐ 26-555

Egyetemista fiúk és lányok bármilyen alkalmi munkát vállalnak. Ajánlatokat: 24-122/1711-es telefonon.

VIZUMOT EURÓPÁBA csakis az „EURÓPÁTÓL". Pécs, Teréz u. 5. Nyitva: 9–17 óráig.

Videoszervizt keresek megfelelő technikai háttérrel, javítási utasítással és alkatrészbeszerzési lehetőséggel „JVC HRD 170" típusú videómagnóm javítására. Telefon: 72/33-969.

KÖLTÖZTETÉS, BÚTOR-, ZONGORA-, PÁNCÉLSZEKRÉNY-SZÁLLÍTÁS.
Schreer Ottó, Pécs, Nagy Jenő u. 6. Telefon: 20-270.

Matematikából, fizikából magántanítást vállal középiskolai tanár. Telefon: 23-957. 15 óra után.

GÉPI FÖLDMUNKÁT VÁLLALUNK, igény szerint, SZÁLLÍTÁSSAL. Telefon: 26-555.

Gázszerelő és készülékjavító működő kisiparost keresek. „Tőkebefektetés-együttműködés" jeligére a Hunyadi úti hirdetőbe.

Február elején nyílik! Értesítem kedves vásárlóimat, hogy Flóra néven zöldség-gyümölcs-bolt nyílik a Rákóczi út 57. sz. házban, a régi helyén.

Telefonügyeletet vállalok. Telefon: 22-233.

Videofelvétel-készítés esküvőkről, bármilyen családi eseményről, kiváló minőségben, olcsón. Telefon: 31-198.

A PÉCSI ÉPÍTŐ- ÉS TATAROZÓ VÁLLALAT

felvételt hirdet

felújítási munkákban jártas

KUBIKUS és KŐMŰVES munkakörben.

Fizetés teljesítmény alapján 10 000–20 000 Ft között.

JELENTKEZÉS: Pécs, Timár u. 23., munkaügyi osztályon.

mozaik
ISOLYTH

TAPOLCAI SZIGETELŐGYÁR

Megnyitotta a MOZAIK telephelyén nagykereskedelmi raktárát,
– közületeket,
– viszonteladókat,
– magánosokat,
nagyker áron ellátja az Isolyth termékeivel.

6-os főút mellett, a 205-ös km-kőnél.

Tel.: 72/24-838.

Pártok, figyelem!

Választási szórólapok, újságok, színes plakátok készítését gyorsan, kedvező áron vállalja a

TEMPORG
Nyomda
Pécs, Somogyi Béla u. 2.
Telefon: 13-888
Tfax.: 12-618. Telex: 12-803

A pálya széléről

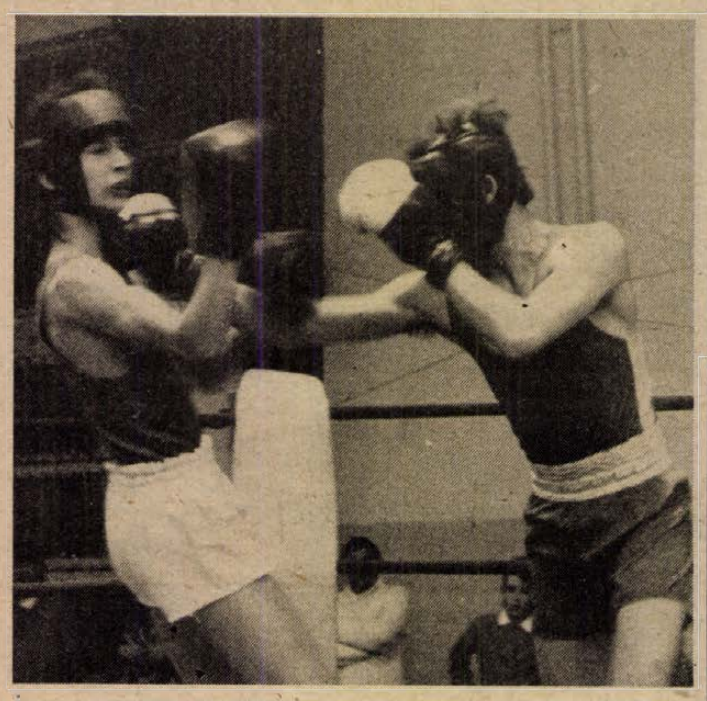

Hart nélkül is győzelem

Első győzelmét aratták a PVSK ökölvívói az NB II-es csapatbajnokságban. A szenvedő fél a Balassagyarmat együttese volt.

A 300–400 néző jó bunyót kapott a pénzéért. Csak egy súlycsoportban, 67 kg-ban nem volt mérkőzés, ahol a balassagyarmati öklöző átesett a súlyhatáron. A PVSK négy karatézót szerepeltetett, közülük hárman győztek. A vasutasoknál nem lépett a szorítóba *Hart*, akit erre a szezonra kölcsönadtak Paksra, sőt lehet, hogy végleg elengedik oda. Azonban nélküle is nyerni tudott a PVSK, amely legközelebb hazai pályán február 17-én a nagy múltú Zalka SE ellen mérkőzik. Képünkön a fehér nadrágban öklöző pécsi Miklósnak a volt sokszoros válogatott Botos jutott. Becsületére legyen mondva a vasutas öklözőnek, hogy döntetlent harcolt ki ellene.

H. L.

A lányok „bőrére" ment a játék

Az, hogy a két pécsi NB II-es „bőrös" csapat nem nagyon kedveli egymást, az évek óta ismert a baranyai kézilabda-szurkolók körében. Éppen ezért mindig éles mérkőzésre számíthatunk a két „leánykoszorúcska" találkozóján. Így volt ez most is, a 39. kézilabda Dunántúli Napló Kupa vasárnapi fordulójában, amikor is csupán egy hetet kellett várni arra, hogy az előző vasárnapi küzdelmek után ismét összemérje „karmait" a kék-fehér és a zöld-fehér csapat. Mitagadás – egy héttel előbb – nem kis meglepetést keltett a lelátón az, hogy az esélytelenebbnek kikiáltott PBTC valósággal lemosta a parkettról a szabadtéri bajnokságban listavezető kesztyűsöket. Ráadásul történt mindez úgy, hogy a bőrgyáriak fele a régi kiírás szerint csak a már megkezdett mérkőzés alatt szállingózott be a terembe. Repülőrajtot is vett a Hunor, olyannyira, hogy sokan már gyalázatról kezdtek suttogni. Nem így a BTC-sek, akik ahogy érkeztek sorra játékosaik, egyre jobban kapaszkodtak a korábban kelt kesztyűsök után. Mindez annyira sikerült, hogy a félidőben már Baloghék vezettek, szünet után pedig egyszeriben megadták magukat Pucsliék. Most vasárnap aztán már nem akartak bizonytalanságba maradni a kék-fehérek. Magukhoz ragadták a kezdeményezést, igaz, ebben némi szerep jutott a két bizonytalan játékvezető fordított ítéleteinek. Sikerült is elvenni a bőrgyáriak kedvét olyannyira, hogy a Hunor az első félidőt lezáró sípszó előtt már hat góllal is vezetett. Szünet után azonban egyszeriben feltámadt a BTC és sikerült kiegyenlítenie, s ekkor elkövették azt a hibát, hogy a kihagyott három büntető után, 1,5 perccel a mérkőzés vége előtt emberelőnyben emberfogásra tértek át. Így aztán már nem is volt meglepő, hogy egy ismételt bírói tévedés megpecsételje sorsukat. Vagyis sikerült a Hunor visszavágójára, megtanították kesztyűbe dudálni bőrös társaikat.

Egy héttel előbb a PMSC NB I-es csapata ellen „tréfálkoztak" a VM-Konzum lányai azzal, hogy egy félidőn át gúzsba kötötték a piros-feketék kezdeményezéseit, nos ezúttal az NB I-esek gondoskodtak arról, hogy a betervezett gólkülönbség elmaradása miatt ne kelljen lépcsőzniük a két találkozójuk között. Ezúttal azonban e PMSC-s csínynek a délelőtt már fiaskót szerzett PBTC itta meg a levét. A megyebajnokságban szereplő Konzum ugyanis Gyurok és Sólyomné vezérletével pontot vett el az egy osztállyal fölöttük járó PBTC-től. Ezzel mintegy utat nyitottak a P. Hunornak a második hely megszerzéséhez.

K. L.

Totónyeremények

A Sportfogadási és Lottó Igazgatóság tájékoztatása szerint a Totó 5. játékhetére 8 528 694 darab szelvény érkezett be.

A nyeremények:

13 plusz egy találatos szelvény 16 darab, nyereményük egyenként 455 944 forint.

13 találatos szelvény 24 darab, nyereményük egyenként 248 697 forint.

12 találatos szelvény 2313 darab, nyereményük egyenként 2867 forint.

11 találatos szelvény 31 043 darab, nyereményük egyenként 214 forint.

10 találatos szelvény 198 725 darab, nyereményük egyenként 50 forint.

DN SPORT

Utánpótlás EB-selejtezők, egyben olimpiai kvalifikációk

Február 2-án Stockholmban elkészítették a hetedik labdarúgó Európa-bajnokság csoportbeosztását, majd az utánpótlás kontinensbajnoki sorsolást is megejtették. Amint az UEFA hivatalos közlönyéből kiderült: az 1990–1992-es 21 éves EB-selejtezősorozat egyben az 1992-es barcelonai nyári olimpiára is kijutási lehetőséget biztosít.

A hír csak első hallásra meglepő, annyi viszont tény: mindenképpen rendhagyó. Viszont van logikája, hiszen az 1969. augusztus 1-je után született fiatal labdarúgók éppen a nyári olimpia idején töltik majd be 23. életévüket. Márpedig – és ez a hír nem új – a Nemzetközi Labdarúgó Szövetség (FIFA) és a Nemzetközi Olimpiai Bizottság nem kevés vita után döntött úgy, hogy az ötkarikás játékokon legfeljebb 23 évesek léphetnek pályára ebben a sportágban.

A versenykiírás is módosult. Az 1990–1992 közötti EB-n az eddig engedélyezett két túlkoros játékost már nem játszhatják. Az EB-selejtezőket (egyben olimpiai kvalivikációkat) 1990 augusztusa és 1992. május 15. között kell lebonyolítani. Ha szükség van az úgynevezett interkontinentális mérkőzésekre, azaz a barcelonai tizenhatos döntőbe való jutás csak úgy dönthető el, hogy más zónához tartozó válogatottak rájátszására van szükség, akkor ezeket az extramérkőzéseket 1992. május 15. és 31. között kell lebonyolítani. 1992 júniusában készítik el a barcelonai döntő csoportbeosztását. Magára az ötkarikás futballtornára július 25. és augusztus 8. között kerül sor.

A magyar szövetségnek hamarosan döntenie kell egy „belügyről" is. Ismert, a 21 évesek válogatottjának szövetségi edzője Tajti József, ugyanakkor az olimpiai válogatottat az utóbbi hónapokban Bicskei Bertalan volt szövetségi kapitány felkérésére Piski Elemér irányította. A legújabb hírek arról szólnak, hogy az MLSZ Novák Dezsővel tárgyal arról, esetleg ő irányítsa az ötkarikás válogatottat. Jelölt tehát van három is. Piski esélyei talán a legrosszabbak, hiszen ő két más, fiatalabb korosztályú csapat szövetségi mestere. Kérdés tehát: vajon ismét Nováknak szavaznak-e bizalmat (az 1988-as szöuli torna előtt ő már betöltötte egy alkalommal ezt a tisztet), és ha így lesz, akkor Tajti Józsefnek milyen munkát ajánlanak...

A McLaren fizetett

A McLaren – a Forma–1-es autós gyorsasági világbajnokság elmúlt két évének legeredményesebb csapata, amely az utóbbi 32 futamból huszonötöt nyert meg – feladta korábbi álláspontját, s a Nemzetközi Autósport Szövetség (FISA) követelésére, az utolsó határidő lejárta előtt, befizette a pilótájára, a brazil Ayrton Sennára kirótt 100 ezer dolláros pénzbüntetést.

Ezzel azonban még mindig nem rendeződött a FISA és a McLaren vitája, ugyanis Jean-Marie Balestre, a szövetség elnöke azt is a csapat részvételének feltételéül szabta, hogy Senna nyilvánosan kérjen bocsánatot korábbi sértő megjegyzései miatt. A tavalyelőtti világbajnok azonban erre mind ez idáig nem volt hajlandó, így aztán nemcsak az ő szereplése, hanem márkatársa, az osztrák Gerhard Berger szereplése is veszélyben forog.

*

Ayrton Senna ezekben a napokban hazájában, Rio de Janeirótól mintegy 150 kilométerre pihen, s gyűjt erőt az előtte álló feladatokra. A legutóbbi vb-sorozat ezüstérmese éppen helikopterét vezette, amikor az Atlanti-óceánon, egy süllyedő halászhajó háromtagú legénysége segélykérő jelzéseket adott le.

A kedvezőtlen időjárás ellenére a brazil autóversenyző a bajbajutottak megsegítésére sietett, ám miután látta, hogy a halászok kimásztak egy sziklára, nem avatkozott közbe, „csak" rádión értesítette a parti őrséget.

A három halászt egy órával később egy mentőhajó felvette fedélzetére.

*

A Porsche hároméves szünet után, valószínűleg hamarosan visszatér a Forma–1-be. A nyugatnémet sportkocsigyár vezetői az Onyxszal kötöttek előszerződést, miszerint 1991-től öt éven keresztül motorral támogatják a belga kézben lévő csapatot.

A tárgyalások még nem fejeződtek be, mivel a feleknek anyagi kérdésekben egyelőre nem sikerült megegyezniük. Az viszont már bizonyos, hogy a Porsche legkorábban 1991-ben szállít motorokat, így az Onyx ebben az évben még mindenféleképpen a Ford Cosworth termékeit fogja használni.

Eredmények röviden

ASZTALITENISZ

Kettős fordulót bonyolítottak le a hét végén a PEAC-Zöldért férfi asztaliteniszezői. Az NB I-ben szereplő pécsi együttes Győrben ugyan vereséget szenvedett, ám másnap Pécsett biztosan gyűjtötte be a bentmaradásért folyó küzdelemben, számukra létfontosságú győzelmet. Eredmények: **Győri ÁÉV–PEAC-Zöldért 17-8.** A pécsi győztesek: Gyén 3, Diófási 2, Pintér 1, Bocz 1, Turi 1. **PEAC-Zöldért–Bp. Spartacus II. 15-10.** A pécsi győztesek: Pintér 4, Davidovics 3, Diófási 3, Gyén 3, Turi 2. NB II., nők: **Pécsi Spartacus–Sabaria 8-8.** A pécsi győztesek: Eszényi 4, Horváth 2, Volcsányi 1, Raffai 1.

TEKE

A bajnokság végkimenetele szempontjából a pécsieknek nagyon fontos két pontot sikerült begyűjteni a soproniakkal szemben. Jóllehet, a hazaiak ezúttal nem remekeltek, ám közepesen egyenletes teljesítményük is elég volt a biztos győzelemhez. **Pécsi Gázmű–Soproni Spartacus FAC 6-2.** NB I. férfi mérkőzés, Pécs, Bázis-pálya, 100 néző. A hazaiaknál a legjobb eredményt a veterán Berta és az ifjúsági Labancz érte el. A pécsi pontszerzők: Labancz (874), Berta (872), Kismihály (832), Koncsecskó (824) fával.

KÉZILABDA

A 39. Dunántúli Napló Kupa II. és III. osztályú eredményei. Férfi II. osztály: Szigetvár–KIOSZ 21-10, PMSC II.–KIOSZ 28-15, PEAC–Homoludens 20-17. III. osztály: Széchenyi–Gépipari 16-14, 500-as DSK–Mecseknádasd II. 18-14, PMSC III.–Mecseknádasd II. 15-14. Női II. osztály: Radnóti–PBTC II. 15-11, Komarov–Siklós 20-10, KIOSZ–P. Hunor II. 14-8, PMSC II.–P. Zsolnay 16-13.

LABDARÚGÁS

Az első ízben megrendezett Kincses Tibor serdülő labdarúgó teremtorna végeredménye: 1. ZTE, 2. PMSC, 3. Kaposvári Rákóczi, 4. Siófoki Bányász, 5. Mohácsi Új Barázda Tsz SE, 6. Paksi SE. A vasárnap délután lejátszott labdarúgó Vasárnapi Dunántúli Napló Kupa mérkőzésének eredménye: **Mázaszászvári Bányász–Siklósi Tenkes 1-0 (1-0).** Siklós, 150 néző. V.: Vavika. Góllövő: Román.

A VDN Kupa „A"-csoportjának állása:

1.	Bólyi M.	2	2 — —	5-0	4
2.	Somberek	2	2 — —	4-0	4
3.	Mohács	2	1 — 1	5-1	2
4.	Mázaszászvár	2	1 — 1	1-3	2
5.	Siklós	2	— — 2	0-4	0
6.	Beremend	2	— — 2	0-7	0

ÖKÖLVÍVÁS

NB II. csapatbajnokság: **PVSK–Balassagyarmat 15-13.** Vasutas-csarnok, 300 néző. A pécsiek első győzelmüket aratták a csapatbajnokság során. A pécsi győztesek: Arnold, Mészáros, Iván, Pióca, Pálmai, Jorcsák, Móricz, döntetlenül végzett: Miklós. A diákolimpia területi döntőjén, Pakson Varga arany-, míg Szabó ezüstérmes lett súlycsoportjában, mindketten a PVSK versenyzői.

SAKK

A megyei egyéni bajnokság 2. fordulója után 2 pontos az „A"-csoportban (25 induló): Amrein, Kádár (mindkettő PSC), Borbély, Hartmann, Iván A. (mind Komlói Bányász), a „B"-csoportban (38 induló): Csirke, Keresztes (Hőerőmű), Ehrbar (PEAC), Kovács L. (P. Zsolnay).



A Pécs–Sopron tekeviadalon (előtérben a soproni versenyző), míg hátul a veterán és a második legtöbb fát elért pécsi Berta készül dobáshoz. Fotó: Laufer László

HungarHotels

Kedves Vendégünk!

1990. február 12–17 között rendezzük meg Pannonia éttermünkben az „ADRIAI KONYHA" hetét, melyre tisztelettel meghívjuk.

Asztalfoglalás: 13-322/39.

Dunántúli Napló

POLITIKAI NAPILAP

Főszerkesztő: LOMBOSI JENŐ

Főszerkesztő-helyettesek: BÁLING JÓZSEF, GÁRDONYI TAMÁS és MIKLÓSVÁRI ZOLTÁN

Kiadja a Baranya Megyei Lapkiadó Vállalat. Felelős kiadó: BODÓ LÁSZLÓ

Szerkesztőség és kiadóhivatal: Pécs, 7601 Hunyadi út 11. Pf.: 134

Telefon: 15-000. Szerkesztőség telex: 12-421. Telefax: 22-301. Kiadó telex: 12-320.

Készült a Pécsi Szikra Nyomdában. Pécs, Engel János u. 8. 7630. Telefon: 32-177. Telex: 12-211. Felelős vezető: FARKAS GÁBOR

Terjeszti a Magyar Posta. Előfizethető: bármelyik hírlapkézbesítő postahivatalnál, a hírlapkézbesítőknél, a Posta hírlapüzleteiben és a hírlapelőfizetési és lapellátási irodánál (HELIR), Budapest XIII., Lehel u. 10/A, 1900, közvetlenül vagy postautalványon, valamint átutalással a HELIR 215-96162 pénzforgalmi jelzőszámra.

Előfizetési díj: egy hónapra 105,– forint, negyedévre 315,– forint, egy évre 1260,– forint.

Indexszám: 25054. ISSM 0133-2007.



Németh Miklós és Paskai László találkozója

Németh Miklós miniszterelnök kedden hivatalában fogadta *Paskai László* bíboros, primás, esztergomi érseket, a Magyar Katolikus Püspöki Kar elnökét. Találkozójukon az alábbi megállapodást írták alá:

„A Magyar Köztársaság Minisztertanácsa és a Magyar Katolikus Püspöki Kar – figyelembe véve, hogy az Országgyűlés alkotmányerejű törvényt alkotott a lelkiismereti és vallásszabadságról, valamint az egyházakról – a Magyar Népköztársaság kormánya és a Magyar Katolikus Püspöki Kar között Budapesten, 1950. augusztus 30-án létrejött megállapodást a mai nappal felbontja."

Pluszos Budapesti Napló

XLVII. évfolyam, 37. szám
1990. február 7., szerda
Ára: 4,30 Ft

POLITIKAI NAPILAP

A tartalomból:

A PLUSZBAN A DN VÁLASZTÁSI MELLÉKLETE

A Független Szociáldemokraták, a Politikai Foglyok Szövetsége, a Vállalkozók Pártja és a Magyar Zöld Párt ismerteti programját, valamint újabb jelölteket mutatunk be olvasóinknak.

Magas szintű vatikáni küldöttség érkezik Budapestre

Németh Miklósnak, a Magyar Köztársaság Minisztertanácsa elnökének meghívására szerdán Budapestre érkezik az Apostoli Szentszék küldöttsége *Agostino Casaroli* bíboros államtitkár, a Vatikáni Egyházi Közügyek Tanácsa elnökének vezetésével. Az előzetes hírek szerint a küldöttségben helyet kap *Francesco Colasuonno* érsek, apostoli nuncius és *Kada Lajos* érsek, a Szentszék Szentségi és Istentiszteleti Kongregációjának titkára is. A vatikáni vendégek tárgyalásokat folytatnak Németh Miklós miniszterelnökkel; fogadja a küldöttséget *Szűrös Mátyás* ideiglenes köztársasági elnök is. Az egyházi személyiségek több kiemelkedő egyházi eseményen vesznek részt, és találkoznak a hazai közélet jeles képviselőivel. Hírek szerint a magyar miniszterelnök és a Szentszék bíboros államtitkárának tárgyalásai eredményeként sor kerülhet a Magyar Köztársaság és az Apostoli Szentszék közti diplomáciai kapcsolatok helyreállítására.

A nemzetközi közélet nagytekintélyű, világszerte köztiszteletnek örvendő személyiségét köszönthetjük Agostino Casaroli bíboros államtitkár személyében, akit a vatikáni hierarchia második emberének, a Szentszék miniszterelnökének tartanak.

Folytatódott az SZKP KB ülése

A bírálatok kereszttüzében az apparátus

Élénk vita a vezető szerepkörről

A KB összetételének radikális megújítása a követelések között

Mihail Gorbacsov előző nap előterjesztett állásfoglalás-tervezetének vitájával folytatódott kedden délelőtt 10 órakor Moszkvában az SZKP KB ülése.

A Gorbacsov-beszédet és a korábbi gyakorlattól eltérően az előző napi felszólalások teljes szövegét kedden közölték a szovjet központi lapok. Ez egyrészt úgy értékelhető, hogy a KB engedett a tanácskozásnak sajtónyilvánosságot követelő nyomásnak. Moszkvai újságírókörökben uralkodó álláspont szerint a felszólalások, köztük a konzervatív vélemények nyilvánosságra hozása egyértelműen a gorbacsovi reformszárnyat erősíti.

Ugyanakkor nem teljesült a vasárnapi moszkvai tömegtüntetésen hangoztatott követelés, amely a rádió és a televízió beengedését követelte. A keddi nap eseményeiről a jelek szerint továbbra is csak az írott sajtó számol be részletesen. Az elektronikus hírközlő eszközök csak a szovjet hírügynökség összefoglalóit ismertetik.

Az SZKP KB hétfőn kezdődött ülésén alapvetően a párt vezető szerepének kérdése körül csaptak össze a reformpárti és a konzervatív erők, de bírálatok kereszttüzébe került maga a pártapparátus is. Az ülésekről egyébként – a korábbi gyakorlattól eltérően – a szovjet hírügynökség még hétfőn este részletes tájékoztatást adott.

Gorbacsov szempontjából meglehetősen rosszul kezdődött az ülés: az első felszólalók – köztük a kijevi városi és a moszkvai területi első titkár – a főtitkári beszámolót úgy értelmezték, mint ami a párt vezető szerepének feladását jelenti. Megítélésük szerint a vezető szerep megőrzése egyrészt megfelel a történelmi tapasztalatoknak, másrészt az országban jelenleg nincs más, a társadalom irányítására alkalmas erő. A kijevi pártvezető megengedhetetlennek tartotta a Lenin személye, a marxizmus–leninizmus és a szocializmus eszméje elleni támadásokat, s az ideológiai nevelőmunka erősítését javasolta.

A moszkvai területi első titkár határozottan az apparátus védelmére kelve, elfogadhatatlannak nevezte, hogy egyesek párttagkönyvvel a zsebükben a párt álláspontjával ellentétes nézetet képviselnek. Külön is kitért az országban „eluralkodott anarchiára", és a különféle szerveződések szocialista-ellenességére. Egyúttal – többekkel együtt – hatékony intézkedéseket követelt a „rend" helyreállítása érdekében.

A politikai és alkotmányos előjogok feladását szorgalmazta *J. Arhipov*, egy leningrádi üzem igazgatója és *J. Prokofjev*, moszkvai városi első titkár. Arhipov a KB-tól a ténylegesen létező többpártrendszer elismerését követelte, Prokofjev pedig javasolta: a népi küldöttek kongresszusán a párt képviselői javasolják az alkotmány 6., az SZKP vezető szerepét rögzítő cikkelyének felülvizsgálatát. Arhipov javasolta, hogy a kongresszust egy hónapos szünettel két szakaszban, májusban és júniusban tartsák meg, hogy a párttagság is megvitathassa témáit. Prokofjev támogatta az apparátus csökkentésére vonatkozó javaslatot. A párton belüli pluralizmus kapcsán ugyanakkor annak a véleményének adott hangot, hogy az eszmei egység feladásával a párt „elveszíti távlatait".

Az „orosz kártya" veszélyeire hívta fel a KB figyelmét kedden *Vitalij Vorotnyikov*, az Oroszországi Föderáció Legfelsőbb Tanácsa elnökségének elnöke, a KB Politikai Bizottság tagja. Szerinte a legnagyobb szövetséges köztársaságban viharosan halad az oroszországi és főleg az orosz nemzeti öntudatra ébredés, amelyet szélsőbalos és konzervatív politikai csoportosulások

(Folytatás a 2. oldalon)



A falu lakóival és az újságírókkal Wekler Ferenc tanácselnök ismertette a minisztérium elutasító határozatát
Fotó: Laufer László

Ófalu megnyugodhat végre

Csütörtökön a PAV is nyilatkozik

– Két évvel ezelőtt, 1988. február 8-án kezdtük el a harcot mely – úgy tűnik – számunkra most kedvező eredménnyel véget ért – kezdte a tegnap késő délután az ófalui művelődési házban megtartott falugyűléssel egybekötött sajtótájékoztatót *dr. Wekler Ferenc* Mecseknádasd és társközségeinek tanácselnöke.

Arra, hogy miért az *„úgy tűnik"* kitétel, egyszerű a magyarázat. A PAV-nak még maradt egy lehetősége. Miután a szociális és egészségügyi miniszter elutasította az atomerőmű felülvizsgálati kérelmét, a vállalat bírósághoz fordulhat, s polgári peres eljárás útján esetleg még bizonyíthatja igazát.

Erre azonban reménytelen nincs sok esély. Annál is inkább, hiszen az utóbbi időben már főügyészi kontroll mellett, ország-világ előtt zajlott az izotóptemető telepítésének sorsa.

Hogy Ófalun minden előzetes terv ellenére mégsem lesz atomszarkofág, sok apró dolognak köszönhető. Akár részletkérdéseknek is nevezhetnénk azokat, de hát mint minden ügyben, itt is a részletekben volt a lényeg.

Például: a PAV által felkért MTA Alkalmi Bizottság hiába foglalt amellett állást, hogy a – végül döntő jelentőségűvé előlépett – szabvány megfogalmazása *felületes*. Hiába gondolta úgy az MTA ad hoc bizottsága, hogy a létesítendő izotóptemetőhöz képest a „távolság kikötése az ivóvíznyerés célját szolgáló vízforrásokra vonatkozik", ha a kérdéses szabvány 7.4. pontja feketén-fehéren leírja: „a vízforrásoktól és felszíni vizektől való távolság legalább 500 méter kell, hogy legyen".

Márpedig a (már elkezdett) beruházás centrumának 500 méteres sugarú körzetében *6–7 forrás is található.*

Aztán még egy apróság: az ófaluiak által felkért független szakértői bizottság megállapítása szerint – mivel 1983-ban még több, lehetséges helyszín is volt az izotóptemető telepítésére vonatkozólag – a baranyai falu mellett egy dolog döntött: *a gazdaságosság.* Ráadásul, mint azt a SZEM vezetőjének határozata is említi, az MTA ad hoc bizottsága szerint sem csupán tudományos és gazdasági szempontok alapján kell eldönteni az ilyen kérdéseket. Az érintett lakosság véleményét is szükséges kikérni az ügyben...

Ófalu pedig nemmel szavazott.

– Mondhattunk volna mi bármit, ha a helyiek meghajtják fejüket a felsőbb akarat előtt – hallottuk *dr. Ferenczi Csabától*, a független szakértői bizottság tagjától. Két év alatt sok minden történt, még az is előfordult, hogy bizottságunk elnökét telefonon életveszélyesen megfenyegették. Mégsem a mi győzelmünk ez, az ófaluiaké...

Reménytelen a történetnek ezzel vége is. Ha mégsem, az – természetesen – a paksiaknak lesz köszönhető. Jelek ugyan vannak az esetleges folytatásra (a tegnapi sajtótájékoztatóra a PAV nukleáris igazgatója például a meghívás ellenére sem jött el, ehelyett szervezett egyet csütörtökre, az atomerőműben), de – a szakértők szerint – az (ófaluiak számára) kedvező végeredemény ezek után már szinte biztosra vehető.

Pauska Zsolt

22 ezerről 9 ezerre

Csökkentik a határőrség létszámát

A következő öt évben 22 ezerről 9 ezerre csökken a határőrség létszáma – jelentette be sajtótájékoztatón kedden *Székely János* vezérőrnagy, a BM Határőrség országos parancsnoka. Az államhatár őrizetét és a határforgalom ellenőrzését 1995-től kizárólag hivatásos határőrök látják majd el. Jelenleg 3 ezer hivatásos határőr, 1600 polgári alkalmazott és 17 ezer sorállományú katona teljesít szolgálatot, míg 1995-ben 5 ezer hivatásos, 1600 polgári és 2000–2500 sorállományú tagja lesz a határőrségnek. Utóbbiak Budapesten teljesítenek majd szolgálatot, feladatuk a belügyi objektumok őrizete, építési, műszaki feladatok ellátása lesz. A sorállományúak ezenkívül a Ferihegyi repülőtér őrzését is biztosítják.

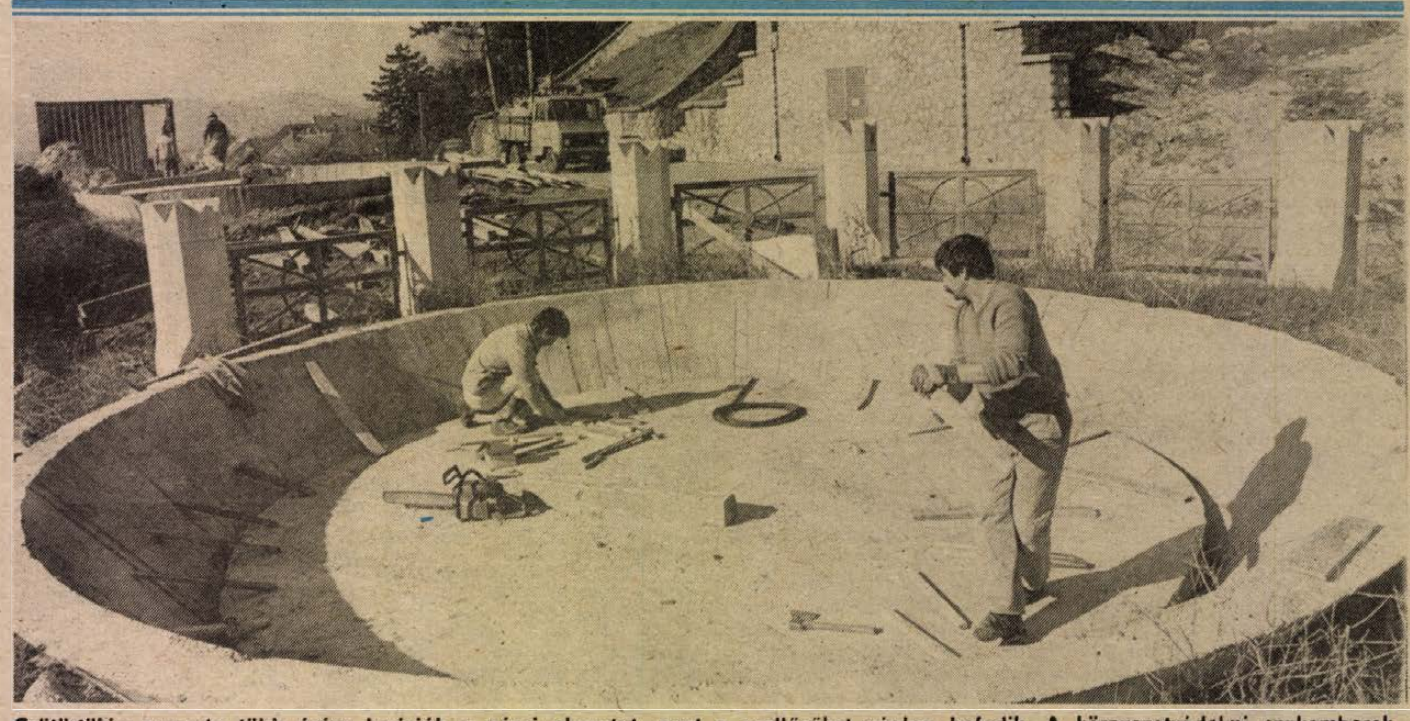

Csütörtökig naponta több órára lezárják a pécsi alagutat, mert a szellőzőket végleg befedik. A környezetvédelmi szakemberek azt állítják, hogy az alagútban nem halmozódnak fel a mérges kipufogógázok, por és egyéb szálló anyagok, még akkor sem, ha most közlekedési lámpát állítottak az alagút nyugati bejárata elé.
Fotó: Laufer László

Ma: nemzeti csúcs

A Magyar Köztársaság ideiglenes elnöke szerdára meghívta 18 párt vezetőit az Országházba, hogy a békés átmenettel összefüggő néhány kérdésről folytassanak eszmecserét. A több párt által kezdeményezett újabb nemzeti csúcstalálkozón várhatóan részt vesz a miniszterelnök és az Országgyűlés megbízott elnöke is. Az MTI munkatársa három párt előzetes véleményét kérte; mit várnak a találkozótól?

Kis János, a Szabad Demokraták Szövetsége ügyvivője:

– A Szabad Demokraták Szövetsége üdvözli az ideiglenes köztársasági elnök kezdeményezését, hogy a békés átmenet biztosítása érdekében tanácskozásra üljenek össze a politikai pártok vezetői. Ugyanakkor az a benyomása, hogy a tervezett találkozó nincs megfelelően előkészítve. Az SZDSZ ötletszerűnek tartja a tárgyalóasztalhoz invitált szervezetek összeválogatását, hiányolja a találkozó eljárásrendi és tartalmi előkészítését, és úgy ítéli meg, hogy a megvitatásra javasolt kérdések köre túlságosan széles ahhoz, hogy arról véleményegyeztetésre mód nyíljon. Ezért a Szabad Demokraták célszerűnek tartanák a találkozó elnapolását, nem egészen három hét múlva ugyanis ismertté válik, hogy mely szervezetek képesek kivívni az országos párt státusát. Ezért javasolják, hogy az ideiglenes köztársasági elnök majd ezeket a pártokat hívja meg a tanácskozássorozatra. Addig kétoldalú konzultációkon elő lehetne készíteni a megbeszéléseket.

Az SZDSZ sajnálatosnak tartja, hogy indítványát az utolsó pillanatban és a nyilvánosság útján kényszerül megtenni, azonban a meghívást csak két nappal a találkozó előtt, hétfőn kapta kézhez. Ilyen körülmények között a február 7-ére kitűzött találkozótól érdemi eredményeket nem vár, és ezért attól – a kezdeményezés iránti minden rokonszenv ellenére – kénytelen távol maradni. – Készen állunk azonban az érdemi tárgyalásra, hiszen reméljük, hogy magunk is az országos pártok egyike leszünk – mondta befejezésül Kis János.

Polgár Viktor, a Magyar Szocialista Párt szóvivője:

– Pártunk néhány napja egy kiáltványt adott ki, amelyben rámutat arra, hogy veszély fenyegeti a békés átmenetet, önös érdekek kerekednek a nemzet érdekei fölé, és félő, hogy a szabad választások nem lesznek igazán szabadok, nem teremtenek igazi társadalmi békét. Ezért a Magyar Szocialista Párt is javasolta az újabb nemzeti csúcstalálkozót, mert úgy véli, hogy a decemberi megállapodások már nem elégségesek.

Az MSZP egyúttal felkérte az Országgyűlés és a kormány elnökét, hogy hozzák nyilvánosságra a különböző politikai erőkkel és társadalmi szervezetekkel 1989 decemberében folytatott tárgyalások emlékeztető jegyzőkönyvét. Erre annál is inkább szükség van, mert miközben szinte minden párt szóban támogatásáról biztosítja a kormányt, a gyakorlatban néhány szervezet olyan konkrét lépéseket tesz, amely aláássa a kormányzati munkát. Terjed a szociális, a gazdasági és a politikai demagógia, s ez végső soron az ország külföldi megítélését is ronthatja. Ezért a szocialisták minimális cé'ként azt szeretnék elérni a tárgyalásokon, hogy a decemberi megállapodások betűit és szellemét a résztvevők most megerősítsék és jussanak megállapodásra a békés átmenet megteremtésében.

A Magyar Demokrata Fórum Országos Elnöksége állásfoglalásban hangsúlyozza:

– Az MDF a pártdiktatúra minden maradványát elsöprő gyökeres fordulatot kíván. Ennek rovására semmilyen megegyezést nem köt. De mivel szükségesnek tartja, hogy a fordulat már a választások előtt haladéktalanul megkezdődjön és békés mederbe terelődjön, képviselteti magát a nemzeti csúcstalálkozón. Az MDF előzetesen követeli, hogy az alapvető fogyasztási cikkekre rendeljenek el árstopot március 25-ig, mert a drasztikus áremelések már a választási kampány nyugodt légkörét is veszélyeztetik. Parlamenti lépést kezdeményeznek a nemzet tulajdonának védelmében, mert véleményük szerint a közvagyon kirablása, magántulajdonba mentése olyan méretekben és olyan arcátlansággal folyik, hogy komolytalanná válik az a politika, amely ezt megtűri.

Az MDF ugyanakkor nem tárgyal a közigazgatás megszilárdításáról, ameddig nem kezdődik meg a közigazgatási apparátus elszámoltatása, nem készül el az önkormányzatok vagyonleltára. Ugyancsak nem tárgyalnak a szociális elégedetlenség kezeléséről; az elégedetlenség okait akarják megszüntetni a gazdaság megújításának és a közteherviselés elvének könyörtelen érvényesítésével. Végül nem kívánnak megbeszélést folytatni a választások tisztaságáról sem, mert véleményük szerint a nemzeti csúcsnak semmiféle eszköze sincs arra, hogy ennek a gyakorlatban is érvényt szerezzen.

*

A Fidesz Országos Választmányának tagja, Hegedűs István sajnálattal közli a Magyar Köztársaság ideiglenes elnökéhez címzett levélben, hogy a Fidesz nem tud részt venni a nemzeti csúcstalálkozón. Az MTI-hez is eljuttatott levél tartalma szerint több okból is aggályosnak találják a találkozó összehívását. Az SZDSZ álláspontjával összhangban – előzetes egyeztetés után – a csúcstalálkozó későbbi megrendezését javasolják.

Tőkés László Sárospatak díszpolgára

Tőkés László magyarországi körútját folytatva, kedden Sárospatakra látogatott, hogy a városi tanács vendégeként részt vegyen az őt díszpolgárrá avató tanácsülésen.

Reggel a kollégium nagykönyvtárában találkozott az észak-magyarországi patinás iskolavárosban a második napja vendégeskedő *Habsburg Ottóval*, a Nemzetközi Pán-Európa Unió elnökével, az Európai Parlament elnökségi tagjával.

Tőkés László és felesége, Habsburg Ottó és leánya, a Tanács dísztermében rendezett ünnepi tanácsülésen egymás mellett foglaltak helyet. *Takáts Gyula* polgármester köszöntötte a vendégeket, majd átadta a díszes oklevelet, amelyen ez áll: Tőkés László temesvári református lelkésznek, a népek, nemzetiségek jogaiért kiálló, a kulturális értékek megsemmisítése ellen szavát felemelő, bátor közéleti személyiségnek, a humánus, gondolkodó, vallásosságában állhatatos embernek elismerésül. Sárospatak Díszpolgára címet adományozza a város tanácsa.

Ezután tanácstagok képviseletében *Ködöböcz József* nyugalmazott főiskolai tanár –, szintén a város díszpolgára –, méltatta Patak és Erdély gazdag hagyományokra visszatekintő nemes kapcsolatait.

Takács Gyula polgármester ezt követően bejelentette, hogy a városi tanács alapítványt létesít arra, hogy Sárospatakon, a Comenius Tanítóképző Főiskolán romániai diákok ingyenesen tanulhassanak.

24 ÓRA A NAGYVILÁGBAN

-⊹- BONN: Hans-Dietrich Genscher külügyminiszter és brit kollégája, Douglas Hurd kedden egyetértőleg szorgalmazta a helsinki folyamatban részt vevő államok idei csúcsértekezletének megtartását, mivel egy ilyen konferencia véleményük szerint jelentős esemény lehet Európa jövője és az európai fejlődés szilárd feltételeinek megalapozása szempontjából.

-⊹- *RÓMA: A római büntetőbíróság Ettore Torri tanácsa szerdán további szakértők és tanúk, valamint a vádlottak meghallgatásával lezárta a két magyar heroincsempész perének tárgyalási szakaszát, és a folytatást február 13-ra, keddre tűzte ki. Akkor kerül sor az ügyész vádbeszédére, a védőügyvédek beszédeire, s valószínűleg az ítélet kihirdetésére is.*



Horn Gyula külügyminiszter február 6-án hivatalában fogadta és megbeszélést folytatott Catherine Lalumière asszonnyal, az Európa Tanács főtitkárával, aki hivatalos látogatáson tartózkodik hazánkban. Képünkön: Horn Gyula átadja Catherine Lalumière asszonynak az osztrák–magyar határon lebontott „vasfüggöny" egy darabját. MTI TELEFOTO

-⊹- PRÁGA: A szovjet csapatok azonnali kivonását követelő tömegtüntetés volt kedden Prágában, az Óváros téren. A demonstráción, amelyet a csehszlovák szociáldemokraták szerveztek, felolvasták azt a nyílt levelet, amelyet a tüntetők a Szovjetunió Legfelsőbb Tanácsának küldenek és amelyben azt követelik, hogy a Csehszlovákiában állomásozó összes szovjet csapatok május 31-ig előfeltételek nélkül hagyják el az országot.

-⊹- *SZÓFIA: Újabb pártok alakultak Bulgáriában, így a politikai csoportosulások száma már hamarosan eléri a kéttucatot. Todor Zsivkov tavaly novemberi megbuktatása előtt csak két párt, a Bolgár Kommunista Párt és a Bolgár Földműves Népi Szövetség működött.*

Folytatódott az SZKP KB ülése

(Folytatás az 1. oldalról)

is a maguk javára igyekszenek fordítani. Mint mondotta, mindent meg kell tenni annak érdekében, hogy ezt a nacionalista adut senki se játszhassa ki.

– A XXVIII. kongresszus a többpártrendszer újjászületésének kezdete lehet országunkban – mondotta a nyizsnyevartovszki *J. Gankovszkij*. Egyúttal bírálta Gorbacsovot, amiért négy különböző funkciót tölt be egyidejűleg.

Ezzel párhuzamosan a KB jelenlegi összetételének radikális megújítását követelte.

A konzervatív szárny erős embereként nyilvántartott *Jegor Ligacsov* kijelentette: a szocialistaellenes, nacionalista szervezetekben részt vevő személyek nem lehetnek az SZKP tagjai. Hangoztatta, hogy a peresztrojka olyan objektív szükségszerűség, amelynek nincs alternatívája.

Ligacsov megfontoltságra és körültekintésre szólította fel a KB tagjait. Mint mondta, a siettetés elvi engedményekhez, elhamarkodott lépésekhez vezethet. Ezzel kapcsolatban kijelentette: – Én határozottan a magántulajdonnak a szocialista társadalomban való bevezetése ellen vagyok – hangoztatta, hozzátéve, hogy e kérdésben népszavazást tart szükségesnek.

Nem hunyhatunk szemet a közeledő veszély, Németország erőltetett újraegyesítése, vagyis az NDK bekebelezése fölött – mondotta. – Megbocsáthatatlan szűklátókörűség és hiba lenne nem látni, hogy a világ horizontján felvillant egy hatalmas gazdasági és katonai potenciálú Németország. A világközösség, minden demokratikus erő valódi erőfeszítései kellenek ahhoz, hogy időben megakadályozzuk a háború utáni határok kérdésének felvetését, és elkerüljünk egy újabb Münchent.

A Magyar Tudományos Akadémia rendkívüli közgyűlése

A Magyar Tudományos Akadémia magát megújítva kíván részt venni az országban végbemenő társadalmi átalakításban. Már az 1988. évi közgyűlésén úgy ítélte meg: szükséges az Akadémia autonómiájának, tulajdonának visszaállítása, működésének demokratizálása. Kezdeményezték az akadémiai törvény megalkotását, az Országgyűlés azonban ezzel a törvénnyel ez ideig nem foglalkozhatott. Addig is, amíg az új Parlament megalkotja az akadémiai törvényt, szükséges az alapszabályok módosítása, mert nem kárhoztathatjuk magunkat passzivitásra, nem napolhatjuk el a nélkülözhetetlen változásokat – *Berend T. Iván*, a Magyar Tudományos Akadémia elnöke ezekkel a szavakkal nyitotta meg kedden, az Akadémia kongresszusi termében a tudóstársaság rendkívüli közgyűlését, amelyen az akadémia új alapszabályainak tervezetét vitatták meg.

A közgyűlés elfogadott egy nyilatkozat-tervezetet, amely az új törvény kibocsátásáig leszögezi az Akadémia álláspontját a tudományos kutatás legfontosabb kérdéseiben.

Forintleértékelés – MNB-vélemény

A Magyar Nemzeti Bank, mint ismeretes, január 31-ével 1 százalékkal leértékelte a forintot; kedden újabb, átlagosan 2 százalékos leértékelés történt a Magyar Nemzeti Bank által jegyzett legfontosabb valutákhoz viszonyítva. A hírrel kapcsolatban Baár Józsefné, az MNB árfolyampolitikai osztályvezetője elmondotta az MTI-nek, hogy a leértékelések korrekciónak számítanak, és nem haladják meg azt a mértéket, amelyet az MNB saját hatáskörében megtehet.

Az osztályvezető hangsúlyozta, hogy a liberalizált magyar gazdaságpolitikában rugalmas szabályozórendszer érvényesül, ebben megengedett az árak, bérek folyamatos „mozgása". Ennek a rugalmas szabályozórendszernek részeként az árfolyamot, a piaci körülmények függvényében változtatják. A liberalizált piacgazdaságban nemcsak a forint leértékelése, hanem annak felértékelése is elképzelhető. Erre az elmúlt év nyarának végén volt példa, amikoris több lépcsőben, másfél százalékkal felértékelték a forintot. A piacgazdaság térnyerésével az MNB monetáris politikájában tovább erősödik az árfolyampolitika szerepe.

Baár Józsefné elmondotta, hogy az MNB-nek 1989 januárjától lehetősége van – saját hatáskörében – 5 százalékig le-, illetve felértékelni a magyar nemzeti valutát. A mostani leértékelések együttesen sem haladják túl ezt a mértéket. Hozzátette még: a magyar export jelentős hányada dollárelszámolású; jelenleg a dollár gyengül a nemzetközi pénzpiacokon, s ennek a magyar exportra gyakorolt kedvezőtlen hatását csökkenti a forint leértékelése.

Belügyi reform Lengyelországban

A lengyel kormány korlátozni kívánja a belügyminiszter végrehajtó hatáskörét és a legfontosabb belügyi döntésekre közvetlenül a kormányfőt hatalmazza fel. Ez áll abban a törvénytervezetben, amit keddre virradóra fogadott el a kormány.

A korábban egységes szervezetet alkotó állambiztonsági szolgálat és a rendőrség teljesen elkülönülnek egymástól és mint állami főhatóságok a belügyminisztériumtól nagymértékben függetlenül működnek majd. A jelenlegi biztonsági szolgálatot és a mai rendőrséget, a miliciát feloszlatják és helyettük létrehozzák az új rendőrséget, a „policiát", valamint az Államvédelmi Hivatalt.

A rendőrséghez tartozna a bűnügyi rendőrség, a közlekedésrendészet, a speciális rendőri erők: az úgynevezett „preventív erők", azaz a rendfenntartók és a terroristaellenes alakulatok, valamint a területi önkormányzat irányította helyi rendőrség. A jelentősebb erőszakos akciókról, fegyverek bevetéséről minden esetben a kormányfő döntene.

Az Államvédelmi Hivatal, amely csak országos és vajdasági szinten tartana fenn szervezetet (eddig szinte minden városban működött), az ellenséges hírszerzés és terrorista szervezkedések, a gazdaság és a védelmi potenciál meggyöngítésére irányuló tevékenység megakadályozásával foglalkozna.

*

-⊹- *RÓMA: Hermann Miklós, a Magyarországi Szociáldemokrata Párt külügyi bizottságának elnöke és Lukáts Miklós, a Kereszténydemokrata Néppárt külkapcsolatokkal foglalkozó főtitkárhelyettese kedden a római képviselőházban találkozott Flaminio Piccolival, a képviselőház külügyi bizottságának elnökével. A szívélyes megbeszélésen a magyar és kelet-európai folyamatokról és a magyar–olasz kapcsolatokról esett szó.*

-⊹- LONDON: Anglia keleti partjai közelében, Londontól körülbelül 160 kilométerre a tengerbe zuhant az amerikai légierő egyik F–111-es vadászbombázója. A szerencsétlenség – mint már röviden jelentettük – gyakorlórepülés közben hétfőn történt. Ismeretessé vált, hogy az egyik pilóta életét vesztette, a másik eltűnt. Az eset okának kideritésére vizsgálatot indítottak.

-⊹- *PRÁGA: Petr Pithart ismert ellenzéki személyiséget, a Charta 77 egyik aláíróját nevezte ki kedden a cseh parlament elnöksége a lemondott Frantisek Pitra kommunista párti kormányfő helyére.*

-⊹- BELGRÁD: A Jugoszláv Néphadsereg alakulatai által őrzött Koszovóban három napja nem került sor tiltakozó tömegmegmozdulásokra, de kedden még a gyárak és üzemek tucatjaiban sztrájkoltak az albán nemzetiségű munkások.

-⊹- BONN: Az NSZK-beli Kereszténydemokrata Unió (CDU) teljes mellszélességgel támogatni fogja a hétfőn késő este elhatározott keletnémet Konzervatív Választási Szövetséget és Helmut Kohl, a CDU elnöke, nyugatnémet szövetségi kancellár a keletnémet választási hadjárat idején maga is összesen hat nagygyűlésen fog felszólalni a szövetség érdekében.

KÖZÜLETEK, MAGÁNFOGYASZTÓK!

A Mecseki EFAG, Pécs, Megyeri út 4. sz. alatti telephelyen árusítjuk az alábbi új fűrészgépeket és azok alkatrészeit:

STIHL 028, 038, 064, valamint elfekvő készleteinket ajánljuk: ZIL 130, KAMAZ, IFA, UAZ, MTZ 50, LKT, CRANAB-daru, CAMBIO, 800-as szalagfűrész alkatrészekből.

Érdeklődni: 7–14.30-ig a helyszínen.

Keresünk Pécs területén

kb. 1000 m² alapterületű,

megfelelő infrastruktúrával rendelkező raktárat hosszú időtartamú bérlet céljából.
Az ajánlatokat a Pécsi Dohánygyár műszaki osztályára kérjük.
Telefon: 26-944/151
Telefax: 12-756
Telex: 12-307

Készül a Makár-oldal rendezési terve

A DTV elkészült a pécsi Makár-oldal, pontosabban a Tiborc utcától északra, a Jakabhegyi és a Magyarürögi út közötti terület részletes rendezési tervének javaslatával.

A tervdokumentumot rövidesen bemutatják az érintetteknek egy vitafórummal összekapcsolva, egyébként bárki megtekintheti a városházán, az építési és közlekedési osztály harmadik emeleti folyosóján.

Eldöntendő, és ma még vitás kérdés, ami a telektulajdonosokat érinti, a tervezett összekötő út a Jakabhegyi és a Szántó Kovács János út között. Tulajdonképpen ez lenne az északi érintő út nyugati csatlakozása. A másik: régi ígéret megfogalmazása a tervezetben, az Uránvárost kiszolgáló sport- és szabadidőközpont az Alsómakár-dűlő és a Tiborc utca közötti részen.

A részletes rendezési tervet, mint köztudott, a tanács végrehajtó bizottsága fogadja majd el, de ezelőtt kérik a telektulajdonosok véleményét és javaslatait is. A meghívót a fórumra időben közöljük olvasóinkkal.

Sikerül-e kilábalni?



Bari-lábbelik a Baranya Megyei Cipőipari Szövetkezet pécsi, Bajcsy-Zs. utcai boltjában
Fotó: Proksza László

Hitel segíthetne a BARI-n

Válságmenedzser a szövetkezet élén

Márciusban lesz egy éve, hogy a Baranya Megyei Cipőipari Szövetkezet (BARI) élére válságmenedzser került *Soó László* személyében. A szövetkezet 1988-ban 25 millió forintos veszteséggel zárt –, a tavaly márciusi közgyűlésen pedig önként vállalták a felszámolási eljárás elkezdését.

– 1988 első félévében már mutatkoztak veszteséges adatok – mondja Soó László. – Addig nyereséges volt a cég. A kritikus helyzet egyetlen év alatt alakult ki.

Az okok: egyrészt az 1987-es termelési árrendszer 90 százalékban indexelte a termelői és az alapanyagárakat, másrészt megszűnt a gyermekcipők gyártásának állami dotációja –, a BARI pedig döntően kiscipőket állított elő. Továbbá: jelentős eladatlan készletek halmozódtak föl éppen az életszínvonal csökkenése miatt.

– Nekem, mint válságmenedzsernek, mindaddig, amíg lehetséges, biztosítanom kellett a cég működéséhez a minimális feltételeket ahhoz, hogy ne álljon be teljes csődhelyzet.

A múlt év januárjától a Magyar Hitel Bank nem adott hitelt –, a szövetkezetnek semmi készpénze nem volt, így februárban a KISZÖV állta a béreket, mintegy egymillió-háromszázezer forintot. Az MHB korábbi, illetve a KISZÖV későbbi hitelét már visszafizette a szövetkezet, sőt odáig jutottak, hogy a munkabérek kifizetését tavaly márciustól mostanáig saját bevételeikből oldották meg.

– Azt kérdi, hogyan? Nehezen. Az elfekvő 35 000 pár cipős készletből 15 000 párat értékesítettünk. A megyei és a pécsi javítási részlegeink alapprofiljuk mellett kereskedelmi tevékenységet is folytattak. Reklámkampánnyal vettünk részt a Pécsi Ipari Vásáron és a BNV-n: minden századik vásárló visszakapta a teljes vételárat. A társszervezetekkel rendszeresen „Olcsóbban adjuk"-akciókat szerveztünk.

Belső átszervezések is történtek. A szövetkezet irreálisnak tartotta, hogy a 200 fős termelői létszámon belül 80 a nem termelő ember. Ezek számát 50-re csökkentették. A nagykereskedelmi rendelések bizonytalansága miatt a termelést átállították bérmunkára.

– Sikerült szerződéseket kötni szovjet exportra –, ez nem mondható nyereségesnek. Novembertől olasz exportunk is van – ez már kedvezőbb – folytatja az elnök. – Persze további javaslataim is vannak a szövetkezet részére. Csak röviden, a lényeget: értékesíteni a kihasználatlan ingatlanokat, megszüntetni a veszteséges siklósi üzemegységet, a György-aknai telephely cipőgyártásra alkalmatlan épületeit bérbe adni. A mai napon azonban a tény még az, hogy a mostani körülmények között a termelés fenntartása csupán veszteséget hoz. Hitelre lenne szükség, azt pedig az OKISZ dönti el, hogy részt vesz-e a szanálási eljárásban, és ezzel megmenti a szövetkezetet.

A helyzet tehát válságos. Ha megoldása van, akkor csak a következő lehet: a cég, újabb ingatlanértékesítéssel, hitellel rendezi adósságait, majd egy kisebb, hatékonyabb szervezettel új lappal kezd. Abban az esetben, ha az OKISZ nem nyújt hitelt, a Fővárosi Bíróság folytatja a felszámolási eljárást egészen addig, míg a cég fizetőképessége helyre nem áll. S ha ez nem következik be, akkor teljesen fölszámolják.

Jelenleg a cég vagyona még nagyobb értékű, mint a tartozása...

Óvári Zsuzsanna

Idén is lesz történésztábor

Négy éve sikeresen zajlanak a Dél-Dunántúlon dolgozó történészek rendezvényei – nyári táborok és konferenciák. A fórumok az ország legjobb szakembereinek előadásai révén színvonalas továbbképzést jelentenek a történelemtanárok, levéltárosok és muzeológusok részére. Az átalakuló történelemoktatás segítése szempontjából is fontos rendezvények a romló anyagi feltételek miatt 1989-ben veszélybe kerültek.

A finanszírozó intézmények – Baranya, Somogy, Tolna és Zala megye tanácsai és pedagógiai intézetei, a Janus Pannonius Tudományegyetem és a Janus Pannonius Múzeum – képviselői február 2-i pécsi tanácskozásukon 1990-re is biztosították a tábor és a konferencia pénzügyi feltételeit. A következő években pályázatok segítségével, illetve alapítvány létesítésével kívánják megteremteni az anyagi alapokat a rendezvényeket szakmailag és irányító Magyar Történelmi Társulat Dél-dunántúli csoportja szervezésében.

Mindezek alapján 1990. július 29. és augusztus 4. között Balatonfenyvesen ismét megrendezik a dél-dunántúli történészek táborát. Témája: a személyiség szerepe a történelemben a francia forradalomtól napjainkig. Az érintett intézmények munkatársai február végéig megkapják a jelentkezési lapokat, melyeken az érdeklődők március végéig jelentkezhetnek. A táborról részletes tájékoztatást ad a táborvezető, Fülöp Miklós a 11-433/167 és 172-es telefonszámon.

V. J.

Terjeszkedik a PANNON-KERT Kft.

Új nagybani piac a Lahti úton

A boltok vasárnap délelőtt is nyitva tartanak

Még nincs egy éve, hogy megalakult a Pannon-Kert Kft., s máris a negyedik pécsi bolt nyitására készülődnek. Tavaly nyáron a Lenin téri üzlettel kezdték a kiskereskedelmi tevékenységet, azóta már a Felsőmalom utcai piacon és a vásárcsarnokban is van eladóhelyük, s február közepétől a Marx út 77. szám alatti, újonnan kialakított élelmiszerbolt is várja a vásárlókat.

A kft. háza táján más újdonság is akad a boltszámnövekedés mellett. Február 4-től vasárnap délelőtt is nyitva tartanak (7–12 óráig). A Lahti utcai nagybani piac megépítése márciusban kezdődik, s őszre elkészül az ezer négyzetméteres raktáráruház. Ebben, a raktártéren kívül lesz hűtőtér és élelmiszerbolt is. Jó hír a Bajcsy-Zsilinszky úti vásárcsarnok mellett lakóknak, hogy a nem kis zajjal járó hajnali nagybani zöldség-gyümölcs felvásárlás helyszíne a belváros helyett a város szélére kerül. A Pannon-Kert ellátási területe Pécs (a saját üzleteken kívül döntően a Konzum ABC-nek és a Baranya Megyei Élelmiszerkereskedelmi Vállalat boltjainak szállítanak árut), de a majd üzemelő raktáráruház módot ad a jelenleginél nagyobb mennyiségű beszerzésekre. Éppen ezért a Pannon-Kert Kft. már megkezdte a gazdasági kapcsolatok kiépítését Zala és Vas megyékkel: többek között olcsó alföldi szabadtéri terményeket és baranyai primőrárut szállítanak a tervek szerint a Nyugat-Dunántúlra. A raktáráruház kialakítása az első lépés, jövőre még folytatódik az építkezés – a mezőgazdasági termeléshez kapcsolódó egyéb boltok lesznek még itt.

A Lahti utcai nagybani piac beindulásával és az élelmiszerbolt átadásával húsz új munkahely létesül (1991-ben további tíz főt vesznek fel a többi egységhez). Ezért pályázhatta meg a foglalkoztatási alapból a beruházás támogatását a Pannon-Kert. A kft. fogadni tudja a négyszázezer forintos újrakezdési-pályakezdési kölcsönt felvevő munkanélkülieket, sőt tanfolyamok szervezésével kereskedőket képeznek. Oktatási háttér már van, de átképzésre jelentkező személy még nincs. (A raktáráruházban döntően férfiakra lesz szükség, a jelentkezők ezt vegyék figyelembe.)

Páll József, a kft. általános ügyvezetője egy másik tevékenységi oldalról szólt. Elmondta, hogy a még csak tervezett, valamint a már induló vállalkozásokat tanáccsal látják el, a működő vállalkozások könyvelését elvégzik (ehhez megfelelő számítógépes háttérrel rendelkeznek), számítógépek és programok forgalmazásában vesznek részt (speciális igényeknek megfelelően összeszerelt IBM-számítógépekről van szó, és a kft.-k, középvállalatok teljes könyvelését megoldó programokról). Referenciaként szolgál az általuk alkalmazott könyvelési rendszer, a Lenin téri központi irodájukban ez tanulmányozható.

L. Cs. K.

Például

Szerkeszti: Bozsik László és Pauska Zsolt

Közpénzen?

Vajon igaz-e a hír, hogy azok az állampolgárok, akik az országgyűlési képviselőválasztáson jelöltetni kívánják magukat, hirdetésre és reklámkampányra 25 ezer forintot kaphatnak fejenként az államkasszából? Major Istvánt kerestük a pécsi választási irodán:

– Semmiféle hivatalos információt nem kaptunk erről a dologról... A jelöltekkel mi egyébként is csak akkor találkozunk, amikor összejött a 750 ajánlási szelvényük. Eddig még csak a kisgazdák jelezték, hogy három jelöltjüknek összegyűlt a 750, vagy annál több ajánlása. Úgy tudom, ők szerdán adják le nálunk céduláikat.

Dr. Farkas Károly, Pécs Város Tanácsának vb-titkára:

– A Belügyminisztériumtól nem kaptunk ilyen utasítást. Márpedig, ha valaki elrendelheti a pénzek kifizetését, akkor az a BM. Hogy Pécsett például mekkora összeget tenne ki az összes támogatás, nem lehet tudni, hiszen február 23-ig még bárkinek összejöhet a 750 ajánlási szelvény...

(A „jelölt–jelöltek" – többen kérdezték, ezért írjuk le – addig, amíg nincs meg a 750 ajánlási szelvényük, lapunkban kizárólag fizetett hirdetésben reklámozhatják magukat, gyűjthetik hiveiket. A konkrét feltételekről hirdetési osztályunk ad információt.)

Télakások és Kálakások

Idéztünk már Losonczy Vass Lászlónak, a Népszabadságban megjelenő, Elhárító tiszt voltam című sorozatából. Tegnap a T-lakások és a K-lakások fogalmával ismerkedhettünk meg. Megtudtuk, hogy a *titkos találkozási (T)-lakás* olyan civil lakás vagy civil objektumnak lévő helyiség, amelynek van bérlője vagy tulajdonosa, aki általában önzetlenül, a nemzetbiztonság megóvásához való hozzájárulásként bocsátja az elhárítás rendelkezésére a lakást. *A konspirációs (K)-lakás* viszont olyan, ahol nem lakik senki, rendszerint üresen álló lakásokat vásárol a „cég".

Az állambiztonsági szervek jó néhány esetben ilyen külön lakásokban találkoznak informátoraikkal. *Barsi Tomajt*, a Belügyminisztérium sajtószolgálatának szóvivőjét kérdeztük, Baranyában vannak-e ilyen lakások:

– Természetesen, ahogy más megyékben, Baranyában is találhatók ilyen lakások. Ezeket a nemzetbiztonsági és a bűnügyi szolgálat használja manapság is.

(Hogy hol, arról nem kaptunk információt...)

Arzén a vízben

A Dél-Alföldön, csaknem egy évtizede, egy nemzetközi felméréshez kapcsolódva kivizsgálták a víz arzéntartalmát, s szinte véletlenül derült ki, hogy a megengedett mértéket jóval meghaladja az ottani szint. Baranyában mi a helyzet? – erről kérdeztük dr. Steiner Józsefet, a KÖJÁL településegészségügyi osztályának vezető-főorvosát:

– Öt vagy hat éve a megye összes vízművét megvizsgáltuk és a megengedettnél sehol nem találtunk nagyobb arzéntartalmat a vízben. Egyébként, hogy teljesen megnyugtassuk a lakosságot: olyannyira egészséges a területünkön található víz, hogy a Dél-Alföld veszélyeztetett területeire is innen, egészen pontosan Komlóról szállítják a palackozott vizet.

Dr. Lében Gabriella toxikológust a megengedettnél nagyobb arzéntartalmú víz káros hatásairól kérdeztük:

– Az általános toxikus hatásról szólva annyit lehet elmondani, hogy az enzimekhez kötődve azok működését – bénítja. Ezen keresztül természetesen a szénhidrát- és a zsíranyagcserét is megzavarja, ráadásul amellett, hogy a vérképzőrendszert károsítja, a kapillárisok áteresztőképességét is megnöveli, s ez ödémás megbetegedéshez vezet. Ha az arzén szerves vegyületekhez kapcsolódva jut a szervezetbe, akkor a központi idegrendszert támadja meg. Ez bénulásban és érzékzavarokban is megnyilvánulhat. Utóbbira az esetünkben szerencsére nem túl nagy az esély, hiszen a vízben az arzén szinte kizárólag csak só formájában található.

Micimackó Párt

Megalakult a Micimackó Párt. A Magyar Nemzet tegnapi száma interjút közöl az új párt elnökével, *Miltényi Zoltán*, hatodik osztályos tanulóval. A budapesti fiú elmondta, hogy pártjuk elsődleges célja annak elérése, hogy a felnőttek komolyan vegyék a gyerekeket. El szeretnék érni ezenkívül, hogy az iskolákban ne legyen „nulladik óra", hogy az állam ne vegyen el a szülőktől több pénzt, az órák közötti szünetek legyenek hosszabbak a suliban, a szülők ne legyenek elfoglaltak a kisebb testvérek iránt és egyáltalán, a gyerekek ne legyenek kizárva a családi dolgokból. A Micimackó Pártnak bárki tagja lehet, más pártokkal való együttműködést viszont, ahogy Miltényi Zoltán hatodikos mondja, még meg kell gondolni, a politikában semmit sem szabad elhamarkodni.

Így igaz. Sok sikert kívánunk a Micimackó Pártnak. A továbbiakban számítunk (a kötelező olvasmányoknál maradva): (einstand után): a Pál utcai fiúk Pártjára, (a fundamentalista): Kőszívű Ember Fiai Pártra, (a retorikus): Beszélő Köntös Pártra, (a nosztalgiázó): Távolban egy fehér vitorla Pártra, (a radikális): Kis Herceg Pártra, (a rátarti): Kincskereső Kisködmön Pártra és a (ravasz): Vuk Pártra. Jó szervezést!

Mások – rólunk

Érdemes néha figyelni a külföldi sajtó Magyarországgal kapcsolatos elemző írásait. Ezúttal néhány figyelemre méltó gondolatot közlünk a Die Weltwoche című tekintélyes nyugatnémet hetilapból:

„A külpolitikával minden rendben, ezen a téren kiemelkedő a teljesítmény. Több ízben bebizonyította szuverenitását Magyarország — amikor nyugati határát megnyitotta az NDK-beli menekültek számára, és így meggyorsította a keletnémet változásokat; amikor benyújtotta belépési kérelmét az Európa Tanácshoz; amikor elsőként ismerte el Románia új kormányzatát.

A határokon belül viszont az úttörők túláradó lelkesedése maradéktalanul szertefoszlott. Féltékeny pillantásokat vetnek a magyarok Lengyelországra, a Német Demokratikus Köztársaságra és Csehszlovákiára, ahol oly bámulatos sebességgel ment végbe a később kezdődött forradalmak térhódítása. A közismerten emelkedett magyar öntudat hirtelen problémákkal küszködik. Ki meri még hangoztatni a hagyományos nézetet, miszerint a tipikus magyar rendelkezik azzal a képességgel, hogy „ha utolsónak lép be a forgóajtóba, elsőnek jöjjön ki"? Senki. Ezek a viccek a múlt emlékei közé tartoznak. Inkább a pechsorozattól szenvedő balek siralmas szerepében érzik magukat a magyarok, olyan emberében, aki elsőként nyomakodott ugyan a forgóajtóhoz, mégis utolsóként jön ki, fáradtan, egész testén véralafutásokkal.

Ott van a 10,6 millió magyar, akiknek túlnyomó része némán és tétlenül figyeli a politikát. Hatalmasat téved, aki úgy gondolja, hogy a magyar társadalom szüntelen lázban van, vitatkozik, szervezkedik, tör a jövő felé. A tömegek nem mozdulnak. A többség apátiába süllyedt, az emberek az egyéni hétköznapok problémáira összpontosítják figyelmüket.

HÍREK

FEBRUÁR 7., SZERDA

Szeretettel köszöntjük névnapjuk alkalmából TÓDOR nevű kedves olvasóinkat.

A Nap kél 7.03 – nyugszik 16.54 órakor
A Hold kél 14.08 – nyugszik 5.48 órakor

Olvasószolgálat

Hírek, tudósítások, események közölhetők 14–16 óráig a 15-000 telefonszámon.

Hírszerkesztő: CSUTI JÁNOS

CB-adóvevőnk hívható 14–16 óráig az USB 30-as csatornán.

Ma délelőtt 9–11 óráig panaszügyekben fogad, a 10-053-as számon hívható: DR. DUNAI IMRÉNÉ

Szerkesztőségi hírügyeletes 16–19 óráig a 10-053-as számon REZES ZSUZSA

Mozgáskorlátozottaknak

A Baranya Megyei Adófelügyelőség a Mozgáskorlátozottak Baranya Megyei Egyesülete kérésére, a Tüzér utcai kultúrközpontban – az egyesületi tagok részére – adóügyekkel kapcsolatos felvilágosító ügyeletet tart. Először 1990. február 7-én 16.30-tól 19 óráig, ezt követően pedig minden hét szerdáján ugyanebben az időpontban fogadják az érdeklődőket.

●

Esküvő

GYŐRI TIMEA
és
ÓVÁRI RÓBERT

szeretettel értesítjük kedves ismerőseinket, barátainkat, hogy 1990. február 9-én 16.00 órakor házasságot kötünk a pécsi Központi Házasságkötő Teremben (Váradi A. u. 11.).

POHOLÁK ANDREA
és
MIKOLICS JÓZSEF

szeretettel értesítjük kedves ismerőseinket, hogy február 10-én 17.00 órakor házasságot kötünk a Szigetvári Városi Tanács dísztermében.

Időjárás

Várható időjárás az ország területén szerda estig: Folytatódik a napsütés, tavaszias idő — eső nélkül. A légmozgás csak a Dunántúlon élénkül meg kissé. Éjszaka főként keleten sűrűsödik majd köd. A hőmérséklet hajnalra 1, —4 fokig süllyed, kora délutánra általában 10, 15 fokig emelkedik, de a ködfoltokban csak 5 fok körül alakul majd.

*

Kedd reggeli vízállások: Örtilos 22 cm, apadó, vízhő 3,2, Barcs –25 cm, áradó, vízhő 2, Drávaszabolcs 18 cm, apadó, vízhő 3,5, Mohács 222 cm, áradó, vízhő 5,8 fok.

– **Nadler Herbert munkássága iránti tiszteletünket is kifejezzük,** amikor korrigáljuk munkatársunk január 28-i cikkének tévedését. A nevezett egykori állatkert-igazgató, több kiváló vadászkönyv és tanulmány szerzője valóban nem „Nadler–Herbert szerzőpáros", mint ahogyan azt cikkirónk hallomásból vélte.

●

Halálozás

Komló Bányaüzem vezetősége és dolgozói megrendüléssel tudatják, hogy

MIDA CSABA
vájár

életének 19. évében elhunyt. Temetése február 9-én 15 órakor lesz a komlói temetőben. Autóbusz indul Béta-aknáról 14.15 órakor, mely megáll a Sallai Imre u. 7-es szám előtt, valamint Zobák-aknáról 14.15 órakor, mely a Zrínyi téren is megáll. Emlékét kegyelettel megőrizzük.

Komló Bányaüzem vezetősége és dolgozói megrendüléssel tudatják, hogy

JEDLINSKI WIESLAW

lengyel állampolgárságú dolgozó életének 29. évében elhunyt. Búcsúztatása február 7-én 15.45 órakor lesz a komlói temetőben. Temetése Lengyelországban lesz. Emlékét kegyelettel megőrizzük.

Fájdalomtól megtört szívvel tudatjuk, hogy szeretett férjem, édesapánk, apósunk és nagypapánk,

SZLAVINICS JÓZSEF

tragikus hirtelenséggel, 69 éves korában elhunyt. Temetése február 8-án 14 órakor lesz a görcsönyi temetőben. A gyászoló család.

Mély fájdalommal tudatjuk, hogy

ÖZV. TÓTH CS. LAJOSNÉ

szentlőrinci lakos 83 éves korában, csendesen elhunyt. Temetése 1990. február 8-án 11 órakor lesz a szentlőrinci temetőben. Autóbusz a tanács elől 10.30 órakor indul. Gyászoló Tóth-Cséplői és Simon család.

Értesítjük ismerőseinket, rokonainkat, hogy szeretett édesapánk,

KIS VARGA JÓZSEF

életének 60. évében elhunyt. Temetése február 8-án 12.30 órakor lesz Szentlőrincen. Gyászoló felesége, fiai.

Értesítjük, hogy

MÁNYA JÁNOSNÉ

temetése 1990. február 8-án 13.30 órakor lesz.

Mély megrendüléssel, szívünkben mérhetetlen fájdalommal tudatjuk, hogy imádott gyermekünk, édesapánk, szeretett testvérem, élettársam,

IFJ. BETTIOL LÁSZLÓ

31 éves korában, tragikus körülmények között elhunyt. Temetése február 8-án, csütörtökön 14 órakor lesz a szentlőrinci temetőben. A gyászoló család.

A Hunor Pécsi Kesztyű- és Bőrruházati Vállalat vezetősége és dolgozói megrendüléssel tudatják, hogy szeretett munkatársunk,

KOSÁR JÁNOSNÉ
nyugdíjas titkárnő

elhunyt. Hamvasztás utáni búcsúztatása február 7-én 15.30 órakor lesz a pécsi központi temetőben. Emlékét kegyelettel megőrizzük.

A Baranya Megyei KOJÁL dolgozói mély megrendüléssel tudatják, hogy szeretett munkatársunk,

KERESZTURI JÁNOS

gépkocsivezető február 1-jén, 61 éves korában, váratlan hirtelenséggel elhunyt. Temetésére február 8-án 14.30 órakor kerül sor a pécsi köztemetőben. Emlékét megőrizzük.



„Szamárkút" címmel mesejátékot írt Pákolitz István. A Pécsi Egyetemi Színpad és a belvárosi iskola színjátszó csoportja együtt fogja bemutatni a darabot február 17-én, 16 órakor Pécsett, az Anna utca 17-ben. Ezt követően még nyolc alkalommal adják elő a játékot. Díszlet: Bognár József, jelmez: Tresz Zsuzsanna, zene: Csikos Zoltán, rendező: Kraáh Bea. Felvételünk az iskolások egyik próbáján készült. Fotó: Tóth László

A Telelottó nyerőszámai

A Sportfogadási és Lottóigazgatóság közlése szerint a februári telelottó számsorsolásán a következő nyerőszámokat húzták ki:

9, 19, 23, 61, 82

●

– **Mától új helyen működik** a vállalkozási és újrakezdési tanácsadó szolgálat Pécsett. A Széchenyi tér 9-ből a Sallai utca 32-be, az udvari részbe költözött, ugyanis a régi helyén jelentősen megnőtt a forgalom. Naponta 30–40-en fordulnak meg. A Sallai utcában ma 7.30-tól 18 óráig várják az érdeklődőket, pénteken pedig 7.30–12.30-ig.

– **Időnként erős füstöt bocsát ki** ezekben a napokban a Pécsi Hőerőmű egyik kéménye, ugyanis az új, több mint kétszázmillió forintért vásárolt filtert most állítják be és néhány hétig eltart, mire hatékonyan szűr. A végleges filterbekapcsolás április elején várható.

– **A kispénzűek megsegítésére** pénteken reggel nyolc órától a helyi vöröskereszt ruhabörzét szervez a szigetvári piacon. A ruhaneműket turkálók ajánlották fel. A vöröskereszt darabját 10–15 forintért kínálja. A bevételből a szerveződő Erdélybarát Klubot akarják segíteni. Az új klub 9-én 18 órakor rendezi első összejövetelét a szigetvári városi könyvtárban. Szigetváron és környékén több mint száz erdélyi menekült él. Az akciók szervezői: Antal Sándorné és Lőrinczy Árpádné.

Megyei pártélet

A Magyar Politikai Foglyok Baranya megyei szervezete február 10-én, szombat délelőtt 10 órakor közgyűlést tart Pécsen, a József Attila utca 10. szám alatti épület nagytermében. A szövetség kéri összes tagját és a szimpatizánsokat, hogy a közgyűlésre jöjjenek el. A közgyűlésen ismertetik a szövetség választási programját, a szövetség képviselőjelöltjei ismertetik saját választási programjukat.

Fórum a néptőiskolán. A Magyarországi Szociáldemokrata Párt három, a pécsi egyéni országgyűlési választókerületekben induló képviselőjelöltje, illetve Nyitray Béla, a párt pécs-baranyai szervezetének titkára lesz a vendége az Apáczai Csere János Nevelési Központ lakótelepi főiskolája fórumának. A rendezvény csütörtökön este 18 órakor kezdődik.

A Magyar Liberális Néppárt képviselőjelöltje, Czukor Antal várja bemutatkozó gyűlésére a pécsi, 3. számú választókerület polgárait, február 9-én délután 17 órára, a Sopiana Gépgyár éttermébe.

A Magyarországi Szociáldemokrata Párt új irodát rendez be Pécsett. A pécs-baranyai szervezet a jövő héttől már a Bóbita Bábszínházban várja a tagokat, szimpatizánsokat. A párt egy helyiséget vett bérbe.

Az ajánlócédulákat a szocdemek továbbra is az alábbi címekre várják: Klencsár Dezső, Pécs, Sarolnin út 13. (tel.: 30-838), itt 9–11 óra, illetve 14.30 és 16.30 között, míg Pataki György címén — Pécs, Fekete gyémánt tér 18., II. 1. — egész nap, postán és személyesen is. A pártnak egyébként állandóan hívható telefonos üzenetrögzítője működik, száma: 27-772.

Az MSZMP pécsi, újmecsekaljai II. alapszervezete hetven tagot számlál, ügyvivő: Hahn Tamás. Választási ügyeletüket hétköznap, naponta 16–18 óráig szervezik a Szántó K. J. utca 1/A-ban, a földszint 5-ben. Várják az érdeklődőket, az ajánlási szelvényt leadni akaró személyeket.

Az MSZMP megyei választási irodája a Varsány utcából átköltözött a Rét utca 4-be, a földszinti egyik helyiségbe (a volt KISZ-bizottság épülete), és itt választási ügyeletet rendez naponta — hétköznapokon — 9–18 óráig. A képviselőjelöltek itt veszik át az ajánlási cédulákat, válaszolnak a kérdésekre.

A szabad demokraták Pécsett, a Citrom utcában nem nyitották meg a szigetvári irodát. A Citrom utca 5-ben a megyei választási iroda található, ahol telefon nincs. Fogadás naponta 14–18 óráig.

Molnár Tamás, az SZDSZ ügyvivője közölte: „Az SZDSZ pécsi szervezete elnézést kér mindazoktól, akik a szombati Pető Iván-előadást a terem kis befogadókészsége miatt nem, vagy csak kényelmetlenül tudták végighallgatni. A következő alkalommal nagyobb termet biztosítunk."

A Pécsi Zöld Kör nem egyesült a Zöld Párt baranyai szervezetével. Ezt az elterjedt híresztelést cáfolja Bérczes Viktória, a kör vezetője. De szimpatizálnak a párt törekvéseivel, gyakorlati környezet- és természetvédelmi célkitűzéseiket támogatják, és a több mint ötventagú kör azért agitál, hogy minél többen adják át ajánlási szelvényüket a párt két képviselőjelöltjének, így dr. Kochné Pintér Évának, valamint Vicze Sándornak. A kör szerdánként a pécsi tanácson, a 35/B. jelű teremben rendezi nyitott foglalkozásait, de péntekenként is összejönnek a Széchenyi tér 9-ben, a megyei művelődési központban.

A FIDESZ várja az embereket, hogy ajánlási szelvényüket adják le a mohácsi választási irodában, a Dózsa György u. 40-ben; Mecseknádasdon, az Alkotmány u. 5-ben; Pécsett pedig a Kossuth u. 23–25-ben. Az utóbbi helyen a telefon: 10-318. Jelöltek: Szabó Zsuzsa, dr. Barth Andrea, Trombitás Zoltán.

A Magyar Nemzeti Párt, mely történelmi párt — jelöltjeire az ajánlási szelvényeket le lehet adni Pécsett, a Hegyalja utca 38-ban, ahol a telefon: 28-217. Megyei ügyvivő: Fóris Béla folyamatszervező, aki maga is jelölt a pécsi 1. sz. választókerületben.

A Magyarországi Zöld Párt dél-dunántúli szervezete február 8-án 17.00 órakor közgyűlést tart a Rácz Aladár Közösségi Házban (Pécs, József u. 4.), melyen szívesen látnak érdeklődőket, szimpatizánsokat. A párt országgyűlési képviselőjelöltjeire az ajánlószelvények leadhatók Pécsett, a József u. 21. és a Szigeti út 124. szám alatt.

A Politikai Foglyok Szövetsége országgyűlési képviselőjelöltjeire ajánlási szelvények leadhatók Pécsett, a megyei szövetség központjában (Pécs, József A. u. 10.); Komlón, a hazafias népfrontnál és a Mecsekfalui út 2. szám alatt, illetve Pécsett, a Németh L. utca 30. szám alatt.

MA

Dr. Szili Katalin, a Szocialista Párt országgyűlési képviselőjelöltje 13 órai kezdettel Orfűn, az általános iskolában tart választói fórumot.

Spolár János, a Szocialista Párt országgyűlési képviselőjelöltje Pécsett, a Szabolcstelepen — Tolbuhin út 195. — tart választói fórumot 17 órai kezdettel.

Dr. Vonyó József, a Szocialista Párt országgyűlési képviselőjelöltje 15 órai kezdettel a kertvárosi szociális otthonban szól a párt politikai törekvéseiről, választási programjáról.

Dr. Hoppa József, a Magyar Demokrata Fórum országgyűlési képviselőjelöltje 17 órai kezdettel az „Erdélyben jártunk" programmal egybekötve fórumot tart a komlói színház társalgójában.

Dr. Biró Ferenc, a Magyar Demokrata Fórum országgyűlési képviselőjelöltje ma este 5 órai kezdettel a véméndi művelődési házban fórumot tart: ismerteti pártja és a saját választási programját, elképzeléseit.

Dr. Kapronczay József, a Magyar Demokrata Fórum országgyűlési képviselőjelöltje 19 órai kezdettel bemutatkozik a hoboli művelődési házban, ismerteti programját.

A Magyar Demokrata Fórum képviselőjelöltjei a választópolgárok részére fogadóórát tartanak Pécsett, a fórum Hunyadi úti irodájában. Ma Pap András, a 2-es választókörzet jelöltje várja az érdeklődőket 17 és 18 óra között. A fórum irodája állandó telefonügyeletet tart — 25-811 — délelőtt 10 órától este 7-ig.

Az SZDSZ szigetvári irodájában, a régi kórházban, a József A. u. 69-ben várja az érdeklődőket 17–19 óra között dr. Molvay László képviselőjelölt.

A babarci művelődési házban Ferencz Miklós jelölt (Független Kisgazda Párt) 18 órakor várja a szimpatizánsokat.

Dr. Varga Levente (SZDSZ) képviselőjelölt 17.30-kor Pécsett, a Kolozsvár étteremben kötetlen beszélgetésre várja a választópolgárokat.

Gáspár Gyula független képviselőjelölt 18 órakor a geresdi kultúrházban, majd 19 órakor a geresdlaki volt pártházban találkozik a választópolgárokkal.

A FIDESZ dél-dunántúli regionális irodája 9–18 óráig Pécsett, a Kossuth u. 23—25-ben kereshető fel.

Az MSZMP komlói koordinációs irodáján az ügyfélfogadás 14–17 óráig tart a volt városi pb. 6. sz. helyiségében.

A Zöld Kör Pécsett, a városi tanácson nyitott összejövetelt rendez 16–18 óráig az első emeleti 35/B. teremben, ahol környezet- és természetvédelmi témákban várják a panaszosokat.

A Wallenberg Egyesület 17–19 óráig fogadást tart Pécsett, a József utca 4-ben. Telefon: 25-558.

A Szocialista Párt választási ügyeletet tart 13–19 óráig a Lánc utcai mozgalmi házban, 16–19 óráig a Németh László utcai mozgalmi házban, 15–19 óráig a Tolbuhin úti mozgalmi házban, 8–19 óráig a Tüzér utcai mozgalmi házban.

Az SZDSZ drommegyés regionális irodája és a baranyai szervezete elérhető Pécsett, a Felsőmalom utca 13-ban, naponta 10–18 óráig, ahol a telefon: 25-384 és 25-355.

A szabad demokraták komlói szervezete 7–21 óráig ügyeletet szervez a Lenin tér 1-ben. Telefon: 83-015.

A Szocialista Párt pécsi, szigeti körzeti irodája az Alajos u. 2/2-ben fogadónapjára várja az érdeklődőket 16–18 óráig.

A Független Kisgazda Párt állandó ügyelete elérhető 12–16 óráig Pécsett, a József Attila utca 10-ben, a volt megyei pártbizottság épületében. Telefon: 15-155.

Gáspár Jenő, a Faluszövetség jelöltje a pogányi könyvtárban 18.30-tól várja az érdeklődőket.

A Magyarországi Szociáldemokrata Párt képviselőjelöltje (Pécs, 2. sz. választókörzet), dr. Angyal Ottó ma, szerdán délután 17 órakor választási gyűlést tart a Ságvári Endre Művelődési Házban.

Egészségügyi szolgálat

KÓRHÁZI FELVÉTELES ÜGYELETEK

Mindennapos felvételi ügyeletek gyermek belbetegek részére. Pécs város: POTE Gyermekklinika, Szigetvár város és járás, a pécsi és a volt sellyei járás: Megyei Gyermekkórház. Gyermeksebészeti, kórházi felvételt igénylő gyermekfülészeti betegek, égett és forrázott gyermekek részére páratlan napokon: POTE Gyermekklinika, páros napokon: Megyei Gyermekkórház Pécs és a megye egész területéről.

Felnőtt belgyógyászat: Megyei Kórház III. sz. Belgyógyászata. Sebészet, baleseti sebészet: Megyei Kórház Sebészete. Égési sérülések: Honvéd Kórház. Koponya- és agysérülések: Idegsebészet. Pécs város és a csatolt községek neurológiai betegeinek felvételét a Neurológiai Klinika, pszichiátriai betegek felvételét a Pszichiátriai Klinika látja el. Szemészeti betegek ügyeleti ellátása 17 órától: POTE Szemészeti Klinika. Felnőtt fül-orr-gégészet: POTE Orr-Fül-Gégeklinika.

ÉJSZAKAI KÖRZETI ORVOSI ÜGYELET

Pécs város felnőtt lakossága részére egy helyen, a Lánc utcai rendelőintézet földszinti ügyeleti helyiségeiben, minden este 7 órától másnap reggel 7 óráig. Telefon: 14-347.

Fogászati ügyelet minden este 7 órától másnap reggel 7 óráig a Lánc utcai rendelőintézet földszinti ügyeleti helyiségeiben – gyermekek részére is. Telefon: 14-347.

Gyermeklakosság részére egy helyen, a Gyermekklinikán (Pécs, József A. u. 7., bejárat a Bajnok u. felől), este 7 órától másnap reggel 7 óráig. Telefon: 10-938.

ÉJSZAKAI ÜGYELETES GYÓGYSZERTÁRAK

Pécs, Lánc u. 20. 10/8. sz. gyógyszertár; Pécs, Bajcsy-Zsilinszky u. 23. 10/14. sz. gyógyszertár.

*

SOS-ÉLET telefonszolgálat díjmentesen hívható a 12-390-es számon este 7 órától másnap reggel 7 óráig.

*

Nyugdíjas telefonszolgálat jogi, szociálpolitikai, munkaügyi, kertészeti tanácsadások kedd, szerda, pénteki napokon 17–19 óráig hívhatók a 41-907-es telefonon.

Drog-telefonszolgálat. A Pécsi Drogközpont telefonügyelete a 32-600-as számon hívható szerdán 15–18 óráig. A telefonszolgálat tanácsot ad minden kábítószer-fogyasztással kapcsolatos problémára.

Információk

Közérdekű

Szíves elnézésüket kérve felkérjük mindazokat az állampolgárokat, akik a népszámlálási összeírásból kimaradtak, hogy a kimaradás tényét legkésőbb február 15-ig a helyi tanácsoknak jelezzék, vagy a pótlólapos összeírás céljából személyesen fáradjanak be az állandó lakóhelyük szerinti tanácsházára.

Baranya Megyei Tanács V. B. igazgatási osztálya

Áramszünet lesz 1990. február 5–9-ig, naponta 7–15 óráig Cserkút község területén.

Áramszünet lesz február 7-én 7–15 óráig Pécs, I. Ötéves terv u., Zalka Máté u., Teleki Blanka u. által határolt területen.

Áramszünet lesz február 8. és 9-én, naponta 7–15 óráig Pécs, Ságvári E. u., Remény u., Csaba u., Felszabadulás u., Álmos u. által határolt területen.

Haladó varrótanfolyam indul a DOZSO-ban (Felsővámház u. 72, 13-648) február 13-án 9-kor és 14.15-kor. Ugyanott kezdő varrótanfolyam február 13-án 17 órakor. A tanfolyamokat Szőllössy Kálmánné vezeti, részvételi díj 3 hónapra 600 Ft/fő.

Színházjáró busz indul 10-én 15 órakor. A Pesti Színház: A földigilisztták életéből című előadást tekinthetik meg az érdeklődők. Telefon: 12-478 (Ságvári Művelődési Ház).

Az Országos Filharmónia közli, hogy a február 7-re tervezett „B"-kamarabérlet III. hangversenyét február 14-én tartja a Liszt Teremben.

Rendezvények

A Művészeti Szabadegyetemen, Pécsett, a Bartók Klubban (Janus P. u. 11.) ma 17.30-kor vendég Füsti Molnár Éva, akivel — Labancz Borbála megbetegedése miatt — Ujvári Zoltán beszélget.

Pécsett, a Nevelési Központban 17 órakor bemutatják Kósa Ferenc: Küldetés című filmjét, a vetítés után Balczó András beszélget az érdeklődőkkel. Házigazda: dr. Mednyánszky Sándor könyvtárigazgató.

Közlemény

Az OTP Baranya Megyei Igazgatósága Pécsett, a Rákóczi út 44-ben február 10-én tatarozás miatt zárva tart. Az ügyeleti szolgálatot ekkor a Kossuth Lajos utcai fiók látja el, ahol a telefon: 32-200.

PÉCS BÁZIS

A BÁZIS DÉV PANEL UZEMGÉPESÍTÉS UZEME, PÉCS, ÁLMOS U. 3–5.

raktári készletét felszámolja.

A raktárban lévő alábbi anyagokat értékesítjük, mind közületi, mind magánszemélyek részére:

– daru alkatrészek,
– ELBA EMT–1000 típ. betongyár alkatrészek,
– festékanyagok,
– különféle acélanyagok,
– hidraulikus részegységek, csatlakozók,
– csapágyak,
– Multicar 22-es, 24-es alkatrészeket.

Várjuk szíves érdeklődésüket Dobi Attila raktárvezetőnél a 33-555/36 telefonszámon.

Megritkítják a jogszabálydzsungelt

Új jogszabálygyűjtemény – Naprakész 14 kötetben

A kezelhetetlen és áttekinthetetlen jogszabálytömeg – eredeti funkciójával ellentétben szinte akadályozza, bénítja a gazdasági, közigazgatási struktúrák normális működését. Mértéktartó vélemények szerint számuk 10 000 körül lehet, de mások úgy vélik, hogy ennek kétszerese, vagy annál is több.

A valóságos és korszerű államigazgatás elképzelhetetlen e jogszabálydzsungel alapos megnyesése nélkül. Ezért az Igazságügyi Minisztérium 1989 októberétől megkezdte a hatályos joganyag felülvizsgálatát – mondta *dr. Sárközi Tamás* igazságügyminiszter-helyettes, a tegnapi sajtótájékoztatóján. Ennek köszönhetően jelentős változások várhatók. A hatályos joganyag remélhetően csak 4–5 ezer jogszabályból áll csak, de ebben az esetben a legújabb kiadású, hatályos jogszabályok gyűjteménye, használhatósága a minimálisra csökken. Az Unió Kiadó viszont arra vállalkozik – tájékoztatott *Horváth Béla* ügyvezető igazgató, hogy a Magyar Törvénytár elnevezésű jogszabálygyűjteményük minden fontos változást naprakészen fog tükrözni, azaz a törvénytár éppen vásárolt kötetei –, ilyen 14 lesz összesen –, a lehető legfrissebb joganyaggal állnak a gazdálkodó szervezetek és intézmények szakemberei rendelkezésére.

B. B.

Ruhagyártó szakközépiskolások Komlón

A női szakmák szűkös választéka miatt is, érthetően nagy érdeklődés, kétszeres túljelentkezés kísérte az új, varró szakmunkásokat képző szakközépiskolai szak indulását tavaly Komlón. Az emelt szintű, érettségit adó, négyéves képzési forma feltételeit ebben a szakmában a Csizmazia Gyula 501. számú Ipari Szakmunkásképző tudta megteremteni a megyében, és tudomásunk szerint a régióban is elsőként. Ehhez természetesen a két helyi vállalat, a Május 1. Ruhagyár –, amely részvényesként kíván budapesti anyavállalatához kapcsolódni –, és a Carbon Könynyűipari Vállalat segítsége, munkaerőigénye kellett.

Az iskola egyebek közt vasas, kőműves, épületasztalos, vájár szakmában ad bizonyítványt és kihelyezett tagozata van Sásdon, mezőgazdasági gépszerelő szakmában is. Eddig is oktattak a Csizmaziában diákokat varró szakmában, a hagyományos hároméves képzési formának megfelelően. Évente 60–70-en szereztek szakmunkásbizonyítványt, 20 százalékos lemorzsolódás mellett. Az új szakközépiskolai osztályban most 34-en fejezték be az első félévet a várható munkaerőigénynek megfelelően, míg a hagyományos képzésben résztvevők száma ennek arányában lecsökkent.

A szakközépiskolai képzésben a gyakorlat mellett nagyobb szerepe van a ruha modellezésével, tervezésével kapcsolatos tudnivalóknak, a szabászati ismereteknek. A képzett munkaerő iránti igény ösztönzi az iskolát arra is, hogy az öt éves technikusi képzés elindításán gondolkozzon. A piacaikat kereső, minőségre törekvő vállalatok várhatóan partnerek lesznek ebben is.

B. R.



Képes volna a rákbetegséget is gyógyítani?

Uri Geller csodái

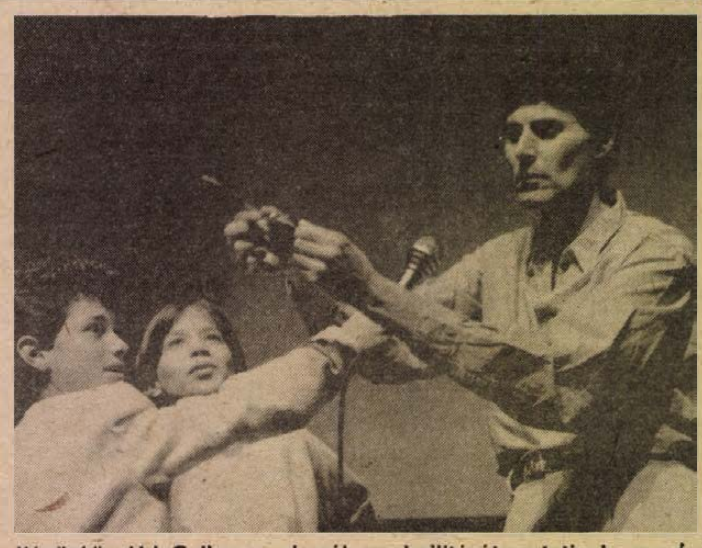

Képünkön Uri Geller egy kanál meghajlítását mutatja be a nézőknek **MTI TELEFOTÓ**

Nem szeretné, ha a Messiást látnák benne Ma este mindenki kipróbálhatja a képességét

Manapság egyre több csoda zaklatja fel hétköznapjainkat. Az emberek hitetlenkedve csóválják fejüket, vagy mély meggyőződéssel bólogatnak, ha UFÓ-król, tüzgömbökről hallanak, vagy a tévében kézrátétellel gyógyító masszőröket látnak. Eltávolodóban a valóságos csodáktól, csodaváró nemzet lettünk?

A napokban újabb csoda érkezett hozzánk: *Uri Geller* izraeli születésű, de magát magyarnak tartó és a nyelvet jól beszélő fiatalember. Lelépett a reptér betonjára és a kamera előtt két perc múlva eltört egy kanalat, meghajlított egy kulcsot. Tegnap a Novotel Hotelben – többek között az én szemem láttára is –, megismételte a Tv2-ben látott „produkciót": egyik kollégámmal rajzoltatott egy néhány vonalas ábrát –, ezt ő nem látta –, majd kiolvasta a gondolataiból és milliméter pontossággal ő is lerajzolta. Szívdobogtatóan izgalmas pillanatok voltak.

Előtte azonban nagyon türelmesen és magyarul válaszolt kérdéseinkre: Egyelőre semmilyen műszerrel nem tudják ezt a titokzatos erőt, képességet érzékelni és a vizsgálatok után a tudósok és ő sem jutott közelebb a magyarázathoz.

Igazán 1972-ben ijedt meg először, amikor egy magot kicsíráztatott a tenyerében. Ezt 1982-ig nem is merte megismételni. Később Izraelben képes volt rákos sejteket elpusztítani és ez felvetette azt a lehetőséget, hogy gyógyítson. Mint mondotta, ez a cél azóta is foglalkoztatja, de még erősebb és felkészültebb akar lenni. Ha valóban tud majd gyógyítani, milliók kérésének kell eleget tennie.

Rossz célokra nem hajlandó felhasználni erejét, de azt sem szeretné, ha új Jézus Krisztust látnának benne. Nem akarja megtéveszteni az embereket. Erre szerinte bárki képes, ezt meg lehet tanulni, és reméli, hogy a gyerekeinek is sikerül.

De nem folytatom, mert lehet, hogy máris őrültnek néznek. Kérem, éljenek az Ötödik sebesség című rádióműsor ajánlatával. Ma este 18 órakor üljenek rádióhoz, fogjanak kezükbe egy régen elromlott, de most mégis felhúzott órát, erősen koncentráljanak, és hallgassák egy percig Uri Geller azon utasításait, amelyeket tegnap délután a rádiós riporter mikrofonjába mondott: *„Induljál el! Menjen!"* Ha az óra elindul, akkor ön ki tudta fejteni ezt a különös képességet, igaz, első ízben csak segítséggel. Mielőtt még egyszer megpróbálja, hívja fel az Ötödik sebességet telefonon, hogy jelezze: sikerült.

Lásson csodát!

Bozsó Béla

Egy kezdeményezés a sok közül

Informatikai képzés felsőfokon

A pécsi Nagy Lajos Gimnázium az elsők között vállalná az oktatást

Milyen úton-módon változtatható meg a jelenlegi oktatási intézményrendszer? A szakirodalmat lapozgatva, az a benyomásunk támad, hogy mi sem könnyebb, mint a kísérleteknek, a változás lehetséges irányainak elméleti modellizálása. Hiszen „csak" úgy kell feltenni a kérdést: hogy mi felel meg a jövő társadalma iskolájának? A címszavakban fogalmazott, az elképzelt-sugallt jövőkép szerint sorolt válaszok is a könyökünkön jönnek ki lassacskán: (munkaerő) piacorientált, sokoldalú alapképzést adó, a vállalati igényekhez kreatív módon alkalmazkodó, a személyiséget e sokszínűség (pluralista metodológia?) felé kinyitó iskolatípusokra, értékteremtő műhelyekre van szükség. Felülről szervezett és irányított helyett az iskolatípusok helyi adottságokhoz alkalmazkodó sokszínűségére. És persze még sok mindenre. Arra, hogy az iskolák ugyanolyan versenyhelyzetben legyenek, mint majd remélhetően lesznek a vállalatok –,

Történnek természetesen gyakorlati lépések is, de *Zsolnay Imre* törökbálinti, *Gáspár László* szentlőrinci, újabban sarkadi iskolakísérletei, egy-egy iskola kiemelkedő teljesítménye még korántsem tudja áthatni vagy alapjaiban megújítani az iskolarendszer egészét. Nem lép fel ilyen hiú reménnyel annak az informatikai képzést adó, hat és féléves felsőfokú iskolának a terve sem, amelyet Pécsett, a Nagy Lajos Gimnáziumban indítanának az ősszel. *Dr. Kiss Elemérnek*, a Pollack Mihály Műszaki Főiskola tanárának az elképzelése alapján. De gyarapíthatja a lehetséges, életrevaló változatok számát, kiváltképpen, ha igazán valós társadalmi-gazdasági igényekre épül. Az informatikai képzés törzsanyagát az idegennyelvi, számítástechnikai és a kommunikációelméleti ismeretek adják, s aki az „alapozó" első két év után nem folytatja tanulmányait, az is már bizonyos készségek birtokában lesz, hogy vállalatok, intézmények, iskolák titkáraként – rövidebb, a célra történő átképzés közbeiktatásával – helyezkedjen el.

Ez az iskolatípus négy év után érettségit és a középfoknak megfelelő informatikai szakmát adna, míg aki diplomát szerez, az banki, rendszerszervezési, vállalatközi kapcsolatokban operatív munkát végző, vagy vállalkozásokat menedzselő szakemberként helyezkedhetne el. A képzés a különböző vállalatok igényei szerint, ezek támogatásával és meghívott szakembereivel valósulna meg –, azaz a harmadik évtől kezdődően egy-egy képzési profil az oktatásban részt vállaló intézmények, bankok, vállalatok igényei szerint differenciálódna. Első lépésként egy négyéves, érettségit adó alapképzés indítására nyújtott be kérelmet a gimnázium, amelyet a Művelődési Minisztérium, illetve az Országos Pedagógiai Intézet bírál el. Az elképzelések iránt élénken érdeklődnek a vállalatok, többek közt az ÉGSZI és a Paksi Atomerőmű is.

B. R.

Mindszenty-emlékünnepség Esztergomban

Nagyszabású Mindszenty emlékünnepséget rendez február 8-án, csütörtökön az esztergomi érsekség és az Esztergomi Városi Tanács Mindszenty József bíboros, hercegprímás, esztergomi érsek elítélésének 41. évfordulóján. Fél 11 órakor rekviemet celebrálnak az elhunyt főpásztor lelki üdvéért a főszékesegyházban, 13 órakor a prímási palota előtti téren leleplezik a méltatlanul meghurcolt és elítélt főpap emléktábláját, s róla nevezik el az eddigi „19-es hősök teré-t". Az emléktáblát a város állítja. Avatóünnepségén részt vesz *Casaroli* bíboros, s beszédet mond *Szűrös Mátyás* ideiglenes köztársasági elnök, *Paskai László*, bíboros, prímás, esztergomi érsek és *Simon Tibor*, a városi tanács elnöke. Ezt követően a Keresztény Múzeumban megnyílik a Mindszenty-emlékkiállítás.

Képernyő előtt

A portás néni is doppingolt

Még kér a nép, most adjatok neki.

Kap is sok mindent. Igéretül demokráciát, piros szegfű, piros tulipán, szabad élet, szabad madár és szebb jövő jegyében. Makepeace-nek is égő piros virág, rózsa jár Dempsey-től a kiadós verekedések után. A példa, ha roszszul értelmezett is, ragadós, hiszen látjuk, amint egynémely bőrdzsekis honfiak, megittasodván a politikai szólamoktól, honfibújukat párthelyiségek és pártbulik szétverésével fejezik ki. De ez utóbbi már nemcsak a képernyőn belül történik, hanem odakinn az utcán is.

Aki mégsem megy ki az utcára a langy tavaszi levegő hívására, a TV2-n a krimi után megnézheti a Rockstúdiót, a Napzártát, s ha nem aludt el ez utóbbin, akkor a Válás című holland filmet is. Kezdve a szombati Telesporttól, befejezve a vasárnapi kardvívó-BEK-döntővel – ha megfigyeltük, ebben már alig volt *kardcsörtetés* –, sokszínű és kifogyhatatlan volt a választék, akár az élet. E sokszínűségnek és kifogyhatatlanságnak a szombat esti Napzárta igyekezett a lehető legteljesebben megfelelni. A „Hídcsoport kontra kormány?" címmel hirdetett beszélgetés, amelynek az lett volna a célja, hogy a 100 napos gazdaságpolitikai programot közelebb hozza a nézőkhöz, számtalan szakembert az asztal köré ültetett. Úgy tűnik, hogy a pluralizmus a napzártákban fejlődik a leggyorsabban – újabban egyre többen ülik körül az asztalt az élet és a közgazdaságtani elképzelések sokszínűségének megfelelően. Itt is ez lehetett a cél, hogy közösen üljünk és morfondírozzunk a rubelelszámolású korszak romjain. Mi magunk is közbeszólhassunk, hogy ki mit olvasott a legutóbbi HVG-ben a hitelállományunkról és mi a véleményünk a Szovjetunióba irányuló kereskedelmi aktívumunk felszámolásának módjáról, s milyen további, a piacot liberalizáló, a piacváltást előkészítő intézkedéseket kellene hozni. Magam is bólogattam, várva az iraki olajat, hogy ej-ej, ezeket a szovjeteknek szállító, szitába vizet meregető vállalatokat csak nem szabadna már támogatni. Igen ám, de ez foglalkoztatási gond is, mondtuk egymás szavába vágva és bólogatva.

Hanem az igazi meglepetést a vasárnap délelőtti Tévémagiszter *szállította*, hogy a finoman stupid, a Telesportból ismerős zsargonnal éljek. Valamikor délelőtt tíz óra körül robbant a bomba: megtudtuk, hogy közönséges, a súlyemelésben kevésbé jártas portásnők sem bújhatnak ki a Szöul után megszigorított doppingellenőrzések alól. A vizsgálat objektív, az esélyek egyenlőek. A sportorvos után sportvezető is nyilatkozott a rendíthetetlen eleganciával kérdező Vágó Istvánnak. Bűnbánóan vallotta be, hogy a jövőben kevesebb anabolikával élünk majd, de lemondani soha nem fogunk róla. Ha harcolunk is ellene, doppingolni muszáj. Hol lesz nélkülünk a világ élvonala, ha ebben is lemaradunk?

Kezd már derengeni, a szegény cigány lova miért nem doppingolta magát abrakkal néhanap. Megvilágosító fénnyel vonja be ez a másik véglet. Itt a lóé a nagyobb kockázat, ha *túlabrakolják*, csakhogy itt a bakon ülőnek nem fogy, hanem gyarapszik a pénze. De a riportban pénzről alig, sportról pedig egyáltalán nem esett szó. Vagy nem tudtam figyelni erre a hirtelen megemelkedő koleszterinszintem miatt.

Bóka Róbert

MIKROSZERVÍZ
Új!
Távközlési szaktanácsadás
Telefax, főnök–titkári telefonrendszer és üzeneteket rögzítő iránt érdeklődők számára.
– Ha nem tudja, melyik típust válassza,
– ha nem tudja, hol a legolcsóbb,
– ha már megvásárolta, de nem tudja kezelni készülékét vagy nincs postai engedélye,
FORDULJON HOZZÁNK BIZALOMMAL!
Mikroszerviz Számítástechnikai Műszaki Fejlesztő Kisszövetkezet
7621 Pécs, Kossuth L. u. 48. (bejárat)
Telefon: 72/33-000. Telefax: 72/33-909

A „papír útja"

Miért nem önálló Szentdénes?

Szokás, jog=szokásjog?

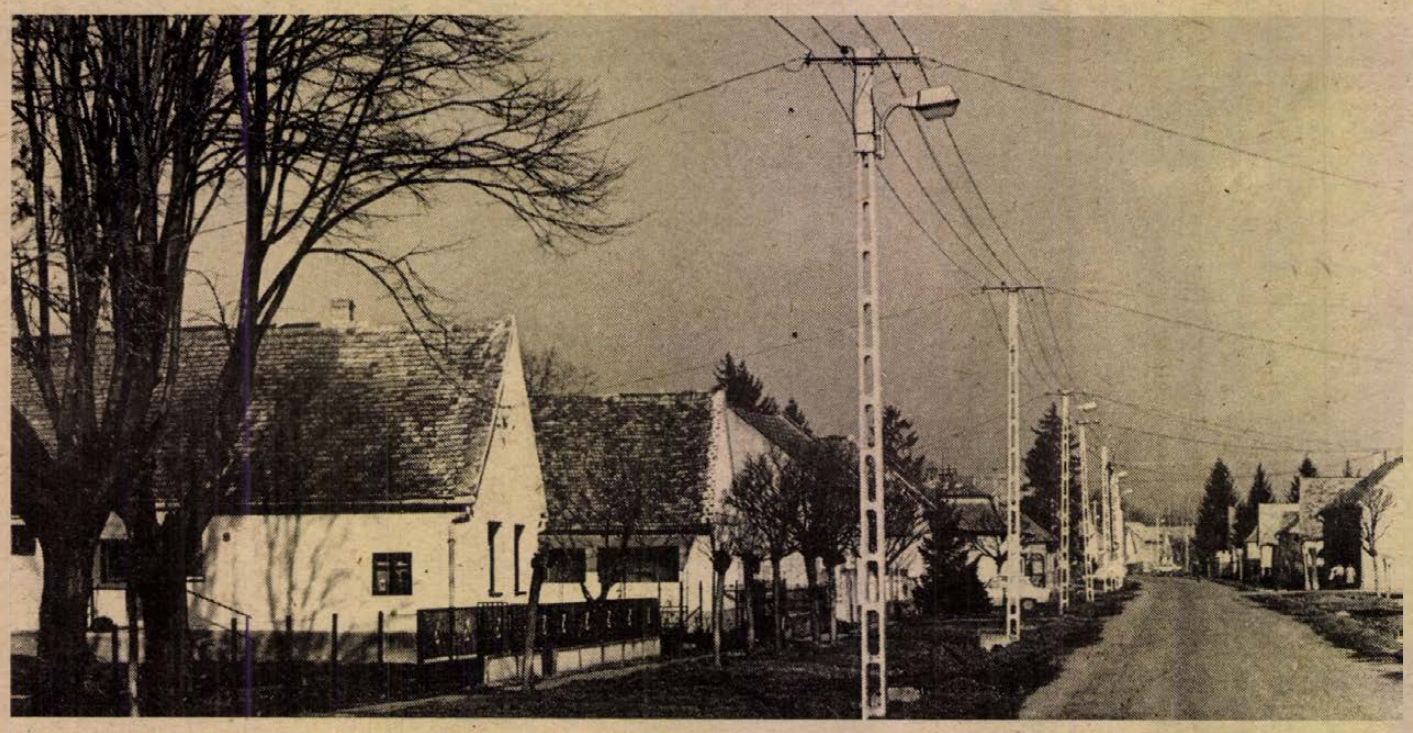

Szentdénesi főutca

Proksza László felvételei

Különös az út: a fákra-fűre-földre rakódott kristálygyermekű zúzmara hófehérjét a köd szürkesége eltompítja, a látható világnak szűk határokat szab. A Szentdénes felé vezető keskeny aszfaltcsík – akár előre nézek, akár vissza – a homályba vész. Mielőtt elérném a falut, jobbra egy tábla mutatja, merre a nagypeterdi *„Egyetértés"* termelőszövetkezet központja. Odafelé senkivel, semmivel sem találkozom, s a köd miatt amúgy is monoton világ az elveszettség, a magára hagyottság érzetét szüli. Valahol balra, alig egy-két kilométerre, a megsűrűsödött párában teljesen eltűnve: *Szentdénes.*

Talán – ha éppen csengene-bongana – harangjának szava lenne csak hallható: a ködben, a bajban a harangkongás messzire szól.

●

Nyárelőn, amikor borostásképű, a sör iránt láthatóan vonzódó önkéntes kísérőmmel – akárhova mentem, mindenütt belebotlottam – a faluban bóklásztam, igen komoly eseményként tudatta velem: a szavazás után bizony kiderült fekete-fehéren, hogy a szentdénesiek el akarnak szakadni az eddigi székhelyközségtől – Nagypeterdtől –, saját tanácsot szeretnének, s hogy az elöljáró, meg a termelőszövetkezet elnöke mindezt keresztül is viszi. Figyeljem csak meg...

Akkor már ott volt a község kérelme a Baranya Megyei Tanácson, hogy onnan a még működő Elnöki Tanácshoz továbbítsák. Az azóta megszűnt testület utolsó intézkedései között ilyen jellegű döntések is voltak, s ez év január elsejétől például a szomszédos Somogyban négy falu is megkapta az önállóságot.

Szentdénes még csak választ sem. Se „fenntről", se a megyei tanácstól.

– Rákérdeztem többször is – mondja a szentdénesi elöljáró, *Csokona Andor* –, állítások szerint elküldték a kérelmünket, de akárhányszor hoztam szóba, mindig azt mondták: ők sem tudnak választ adni. Úgy tudom, ilyen esetben is van az ügyintézésnek egy 30 napos határideje... Az a véleményem, hogy egy falu teljes lakosságát ennyire figyelmen kívül hagyni megengedhetetlen és érthetetlen.

– Én még arról sem tudok, hogy a megyétől felterjesztették-e a szentdénesiek kérelmét – teszi hozzá *Papp Zoltán*, az „Egyetértés" elnöke. Neki pedig már csak azért sem mindegy a válasz, az ügy állása, mert a termelőszövetkezet ígért az önállósulási törekvés megtámasztásához nem csekély dologi és szakmai segítséget.

●

Hirtelen tűnik fel a ködben – a tsz-központ felé vezető útnak talán a felénél – egy „emlékmű". Az idézőjelet nem felállításának célja indokolja: az itteniek valóban emléket akartak állítani Tinódi-nak, a krónikásnak, aki – mint a *kilenc* tömzsi faoszlopra erősített fémtáblán olvasható – „Ezen a helyen, a vélt Tinódi-faluban született".

A nagypeterdi tsz működési területén tíz község van, bár ehhez Papp Zoltán hozzáteszi: Dencsháza egy kicsit kilóg... Marad kilenc, amennyi az időtállónak szánt faoszlopok száma. És van egy vélemény, amit az emléktábla is kifejez:

– Ezek a falvak tudnának és akarnak önállóan, de legalábbis nem tizesével „összegyúrva" létezni. Mindegyiknek saját múltja van, s ezt a múltat az itteniek megbecsülik.

Ez önmagában is figyelemre méltó. A tábla csak jel.

– Sohasem hagytuk magukra községeinket – mondja Papp Zoltán. – Nyugodtan állíthatom tehát, hogy nem a *politikai divat* alapján támogatjuk az önállósulási szándékot. Sőt, úgy véljük, magát a nagyüzemet is annak érdekében kell átalakítanunk – bár eddig sem voltunk egyközpontúak –, hogy „falvakra bontva" biztosítsa az embereknek az anyagi alapot, s ezen keresztül a lakóhely iránti érzelmi kötődést. A manapság gyakran hallott félelmet nem osztom, hogy tudniillik a községek önállósulása a termelőszövetkezet szétveséséhez vezethet. Éppen fordítva látom: a megerősödő önkormányzatok, s ezeknek összefogása révén az együttes erő tartja majd életben a tsz-eket, természetesen a falvakat is. A jelenlegi közös tanácsszervezetet felülről hozták létre, óriási a különbség ezzel szemben, ha az önálló önkormányzatok alulról kezdeményezik az erők összefogását.

Hogy mit szólnak az emberek a válasz feltűnő késedelméhez? Csokona Andor rezignáltan panaszolja:

– Talán már nekem sem hisznek... Hogy szinte szünet nélkül futkosok, érdeklődöm, „hajtom" a helyi szavazáson elsöprő többséggel elfogadott önállósulást. Türelmetlenek lettek, s ezt meg is értem, sőt: egyetértek vele, mert hiába várnak már mióta valamilyen választ tőlem... Igazából ebben az a baj, hogy elveszhet a lendületük, az az erő, ami az induláshoz bőségen csend volt a múlt évben..." Ez talán nyolc-tíz községet takar, amelyekben felvetődött ugyan az önállósodás gondolata, de legtöbb helyen az „első fázis", vagyis még a falugyűlés előtt le is ült... Három település bizonyult eltökéltebbnek, ám közülük is csak a szentdénesiek kérelme jutott el a megyei szervektől a kormányzati szintig.

De előbb még arról: mi az útja egy ilyen kezdeményezésnek? Az elszakadási szándékot követően falugyűlés határoz, majd a közös tanács testülete foglal állást, ezután a megyei tanács elé kerül a kérelem, innen a Belügyminisztériumon keresztül jut – most már – az ideiglenes köztársasági elnökig. A végső döntést ez a fórum hozza.

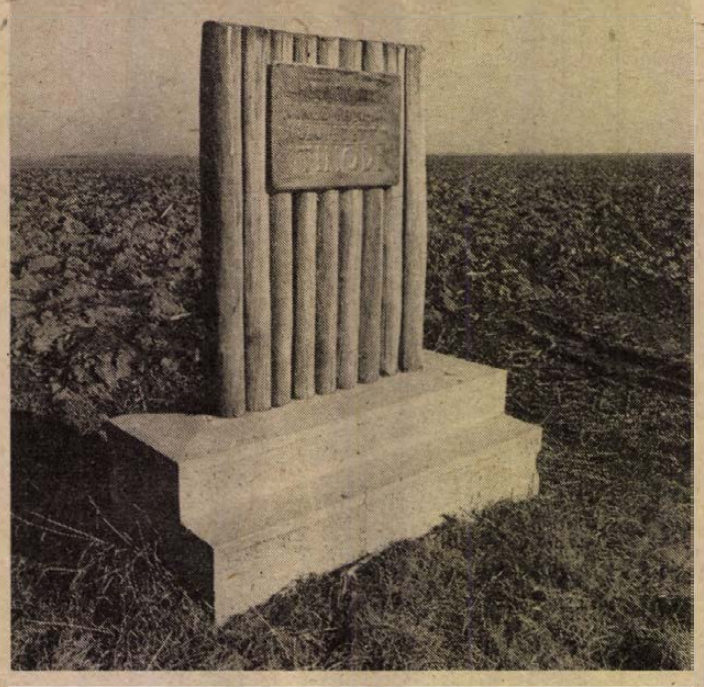

Tinódi-emlékmű Szentdénes határában

A „papír útja" egyenesnek tűnik – ameddig nem azok szemével nézzük, akik a kérelmet ezen az úton elindították. Mert ők akár akadályokkal telitűzdeltnek, de még bürokratikusnak is mondhatják, amihez azonban hozzá kell tenni: valóban sokoldalú megfontolást igényel, ha egy évtizedeken át „beosztott rangú" falu bejelenti igényét az önállóságra. Adottak-e a feltételek, hosszabb távra előre nézve is biztosítottak-e ezek, marad-e ereje a község népének az elhatározás fellángoló energiáját megörökíteni a következő esztendőkre? Jó néhány kérdés még, s ezek mindegyikére meggyőző választ kell adni.

Ami pedig a határidőket illeti: nagyban-egészben meggondolás kérdése (is), hogy mikor kerül pont a kérelem végére. Az előkészítés szakaszát – hallottuk Hazafi Józseftől – mintegy 60 naposnak lehet mondani, ekkorra a megyei tanács is állást foglal. Ezt követően azonban már egyéb körülmények is pergethetik a napokat, mert nem mindig foglalkoznak a kormányzati szervek ilyen kérdésekkel, sőt: a gyakorlat szerint „összevárják", hogy több kérelemről is egyszerre határozhassanak. A lényeg: a falvak önállósulási kérelmeiről rendszerint az év legelején és közepén döntenek.

– Úgy néz ki – foglalta össze a szentdénesi ügyet, a döntés késedelmét firtató kérdéseinkre a választ a megyei végrehajtó bizottság titkára –, hogy egyhamar döntés nem várható. Küszöbön az önkormányzati törvény, s ez a jogszabály ezt a kérdést megfelelően kezeli.

Amihez mi csak annyit teszünk hozzá: lehetséges, hogy a várt törvény – végül is sok változatban készült el a tervezete – igen. Az alapkérésre azonban – miért nem dönthet maga a falu, a támogatását konkrétan ígérő termelőszövetkezetre támaszkodva – még várat a válasz magára.

●

Volt egyébként hatása a szentdénesiek törekvésének. A közeli Rózsafán például már hosszabb ideje működik egy kitűnő közművelődési egyesület, amelyik – hallva Szentdénesről – azon kezdett el gondolkodni, hogyha nem is tanácsi szervezetben, de az egyesületre alapozva, valós önkormányzati tartalommal megtöltve működésüket, lépnek az önállóság útjára.

– Az összes községünkben nagy a várakozás – teszi hozzá Papp Zoltán –, mi lesz már végre? Mert önigazgatásuk önállóságát, a szükséges mértékű és alulról kezdeményezett összefogást a megyei szervek mozdulatlansága ellenére sem vetették el. Hallottunk ilyen ellenérvet, hogy mindent a termelőszövetkezet nem tud biztosítani. Ez így igaz – nem tudunk, de nem is akarunk. Mi csak annyi pénzt kértünk a községi önállósághoz, amennyi megjár. Nem az lesz a mi feladatunk, hogy gondoskodjunk a tanács kitakarításáról, hogy ne legyen szemetes az utca, frissen meszelt legyen a kultúrház. Ez az önálló tanács dolga, s jobban megoldják majd, mint most, távolról intézve gondjaikat. A mi feladatunk az, hogy a bennünk lévő gazdasági erő egyaránt szüljön hasznot a falvaknak, az ott élő embereknek és a nagyüzemnek. Tisztában vagyunk azzal, hogy ezekbe a kis községekbe nem kell nagy apparátus, nincsen szükség papírhegyekre. Termelőszövetkezetünk vezetőgárdája negyven, jól képzett, széles látókörű szakemberből áll. Őket a falvaink érdekében is nem „kihasználni": bűn. És még valamit: a remélt önálló, a tsz által is fenntartott tanácsi irodában az ott dolgozó révén – akinek ezért természetesen a bérezéséből is vállaljuk a megfelelő részt – egyúttal a termelőszövetkezet adott falura vetített ügyeit is intézhetnénk. Mert végül is a térség kisközségeiben rajtunk kívül nincsen más, aki a gazdasági integrációt, az értékesítést összefoghatná, megoldhatná. Márpedig ez a jövő – az önállóságot kereső falvak jövőjének – kulcskérdése. A lényeget higgye el: mindezt mi nem segítségnek szánjuk, hanem magától értetődő kötelességünknek tekintjük. Átgondoltunk mindent, s úgy érzem: felelősen szorgalmazzuk falvaink népességének törekvését.

Mészáros Attila

Autózgatunk...

De így?!

Hajdan úgy szólt a jelmondat, hogy *„balra hajts, jobbra előzz!"* Aztán a 40-es évek elején megfordították. Imigyen: *„jobbra hajts, balra előzz!"* Így van ez ma is. A nagy többség számára.

Állok a Konzum-megállóban, figyelem az előttem elhaladó járműveket. Sűrű egymásutánban mennek a belső sávon, emez itt előttem üres, autóbuszt vár, mint én. Bent sorjáznak a kocsik; megállnak, ha piros a lámpa, s meglódulnak, ha kizöldül. Olykor húsznál is több áll egymás után. Aztán egyszer csak beröpül egy kocsi a sor mellett az üres sávba, egészen az elsőig, látványosan hányva fittyet a szabálynak. Először annak, ami már a Hal térnél figyelmezteti, hogy be kell lépni a belső sávba, aztán annak, ami a Bem utca előtt az aszfalton látható, a fehérre sávozottnak, amit úgy tanultunk a KRESZ-ben, hogy *„közlekedéstől elzárt terület"*. Oda se neki, emberünk vészesen villogtat, mióta odaért, hogy ő most rögtön át fog sorolni – a húsz másik, türelmesen és szabályosan várakozó előtt – a belső sávba. Aztán ha a villogtatás mégsem indítja meg a többinek a szívét, mert ők is sietnek, emberünk nekivág a sávozottnak, át rajta, s a „villanyrendőrön" túl már be tudja kényszeríteni magát a sorba.

A jelenség – sajnos – egyre gyakoribb, s olyankor is megtörténik, amikor a szabálytalankodás a megállóba beállni szándékozó autóbuszt akadályozza. Szabálytalanság ez? Az bizony, a javából! Egyszer régen már szóvá tettem ezt, s akkor fel is festették a buszsávot jelző cikkcakkot. Amit elvitt a Rákóczi út nagyfelújítása.

Figyelek egy másik, egyre „népszerűbb' jobbraelőzős helyet. A Rákóczi út–Rózsa Ferenc út találkozásánál. Ahol a balra forduló sáv örökké és hosszan feltelik, s nem is ürül ki egy lámpaforduló alatt. A sietősök itt is a jobbról előzés eléggé el nem ítélhető módszeréhez folyamodnak. Holott a sávban előttük ott a kötelező haladási irányt jelző méteres nyíl. Ami – akárhogy is nézem – jobb felé terel, nem pedig balra. Itt is vészes villogtatás figyelmeztet a szabálytalan előzés szándékára, ami „természetesen" meg is valósul. Ez ügyben itt különösen elszomorító, hogy többször figyelhető meg autóbusz is, melynek a vezetője e galád megoldásra vállalkozik.

S ha már autóbusz, hadd adjam közre egy másik megfigyelésemet is. A Szabadság úton a Szalai András útnál a felső oldalon két lefelé haladó sáv van, ami az alsó oldalon pillanatok alatt elfogy. Nos, mivel az itteni megállóban nagy a forgalom, s több autóbusz is áll meg egymásután; ezek aztán a keresztezés előtt – ha pirosat kapnak – besorolnak a két sávba, majd lámpaváltásnál megkezdődik az őrületes verseny: melyik éri el előbb a rövid 50 méter alatt a maradó egyetlen sávot. Őszintén csodálom, hogy nem történt itt még tragédia.

Azt lehetne ezekre mondani: nem nagy ügy egyik sem, kár szót vesztegetni rájuk. Lehet. De jól tudjuk, milyen csapnivaló nálunk a közlekedési morál. Aki pedig egy nagyváros kellős közepén ily nyilvánvalóan szabálytalankodik, az mire lehet képes a nyílt országúton? A feleletet a közlekedési balesetek sokasága adja.

Hársfai István

Képviselőjelöltek

1. sz. választókerület, Pécs

Magyar Nemzeti Párt és Keresztény Nemzeti Unió

Fóris Béla

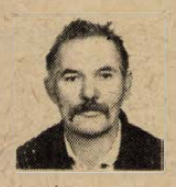

Fóris Béla vagyok, a Magyar Nemzeti Párt és a Keresztény Nemzeti Unió képviselőjelöltje Baranya megye 1. választókerületében.

1946-ban születtem Budapesten, származásomat tekintve erdélyi polgárcsalád vagyunk. Családi hagyományaink szerint őseink francia hugenotta menekültek voltak. Ez utóbbi tény döntően befolyásolta a mentalitásomat, mivel erős puritán hajlamokat fejlesztett ki bennem.

1968. március 23-tól 1971. októberéig a pártállam vendégszeretetét élveztem a szegedi Csillagbörtönben és a Gyűjtőfogházban az Izgatás ún. „minősített" esetéért. Kiszabadulásom után a börtön operatív tisztjének meleghangú ajánló sorai alapján a Budapest, VIII. kerületi Rendőrkapitányság rendőrhatósági felügyelet alá helyezett a következő indoklással: „...a kiszabott büntetés nem érte el célját, mert a fent nevezett személy továbbra is a szocialista társadalom nyílt ellensége, ezért REF alá helyezése indokolt."

Kiszabadulásomtól az 1983-ban bekövetkezett üzemi balesetemig rakodó munkásként dolgoztam. Az eközben eltelt évek alatt elvégeztem a közgazdasági technikum ipari tagozatát és 1979-ben főiskolai szintű számítástechnikai oklevelet szereztem. Amikor a 12-es Volán illetékeseit megkértem, hogy a szakképzettségemnek megfelelően foglalkoztassanak, nemes egyszerűséggel kijelentették: „Ha egy szervezőnk sem lesz, önre akkor sincs szükségünk."

1. sz. választókerület, Pécs

Független jelölt

Dr. Kiss Elemér



1937-ben születtem hatgyermekes munáscsaládból. Elemi iskoláimat Nagybányán kezdtem el, majd hazámba visszatelepítve a KLTE-n szereztem tanári oklevelet. Megnősültem, házasságunkból két gyermekünk született.

Tanári pályafutásomat a pécsi Nagy Lajos Gimnáziumban kezdtem el 1961-ben. Később a tanárképző főiskolára kerültem, majd a Dunántúli Tudományos Intézet munkatársaként a régió nemzetiségi kutatásának beindítását, irányítását végeztem. 1980-tól a műszaki főiskolán mint főiskolai tanár dolgozom.

A 70-es évektől kezdve oktatói munkám mellett kutatómunkát folytatok az iskolarendszerek továbbfejlesztése terén, mely témából kandidátusi fokozatot nyertem. Felismerve társadalmunkban a kamarák jelentőségét, 1989-ben elindítottam a Magyar Pedagógus Kamara szervezését, amely ma már pécsi országos központtal működik valamennyi megyére kiterjedve. Az alakuló közgyűlés országos elnökévé választott meg, s ezt a feladatot társadalmi munkában látom el.

Választási programom főbb pontjai:

Napjainkban a szülő a magas költségek miatt nem képes gyermekét a neki legmegfelelőbb iskolában taníttatni. Ezért szükséges a nemzeti jövedelmet újra és új szempontok szerint úgy elosztani, hogy szülő és gyermeke olyan állami támogatásban részesüljön, melynek birtokában legyen lehetőség a továbbtanulásra az ország bármely típusú iskolájában. A szülő lehessen gyermeke iskolájának anyagi részvényese. Fel kell számolni a mai iskola zsákutca-rendszerét, hogy jussanak a tanulók olyan konvertibilis tudáshoz, mely által közvetlenül, alkotó módon kapcsolódhatnak be a termelő munkába. A gazdaságot össze kell illeszteni az iskolákkal. A többfenntartású (külföldi, belföldi személyek, intézmények, egyházak, alapítványok) iskolák szakmailag és gazdaságilag önállóak, pártpolitikától mentes, semleges intézmények legyenek. Az elszegényedett pedagógusnak vissza kell adni szakmai, etikai tekintélyét a tanítványért való felelősségvállalással együtt, létre kell hozni a pedagógusi védőhálórendszert.

Dr. Kiss Elemér jelölését a Magyar Pedagógus Kamara támogatja.

2. sz. választókerület, Pécs

Független jelölt

Kuller József



1960 szeptembere óta élek állandó lakosként Pécsett, a dr. Veress Endre utca 5-ben. Lakókörzetem képviselői megkerestek vállaljam független jelöltként az 1990. évi országgyűlési képviselőválasztáson való indulást.

1951-ben születtem. Felsőfokú műszaki, tanárképző főiskolai és testnevelési egyetemi végzettségem van. A VÉDA Külkereskedelmi Vegyesvállalatnak vagyok az ügyvezető igazgatója. Építőipari fővállalkozás és külkereskedelem a fő profilja. Vállalatomnál, mely nyugatnémet–magyar, 100 százalékos osztalékot kaptak az alapítók az 1989-es év eredményeként.

A PVSC-ben versenyszerűen birkóztam, majd a TÁSI-ban edzősködtem. Az előző olimpiai ciklusban a Magyar Birkózó Szövetség főtitkára voltam. Jelenleg a sportág társadalmi alelnöke.

Meggyőződésem, hogy az ideológiai harc nem, hanem csak az elvégzett munka az, mely rendbe hozhatja az országot. Megválasztásom esetén arra törekszem, hogy minél több külföldi tőke áramolhasson az országba, vidéki vegyesvállalatok jöjjenek létre. Teremtődjön minél több munkahely Pécsett és Baranyában elsősorban az eddig bányákban dolgozók számára. Csak a magas színvonalú termelőmunkával lehet az ország gazdasági, társadalmi problémáit megoldani, az állampolgárok személyes boldogulását biztosítani, általános jólétet teremteni.

Kuller József jelölését a Baranya Megyei Birkózó Szövetség támogatja.

2. sz. választókerület, Pécs

Független jelölt

Süveges Szilárd

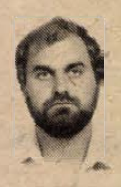

Süveges Szilárd vagyok, a magyar nemzeti ügy 32 éves megszállottja, nőtlen. Munkás származású vagyok. Érettségi után munkát vállaltam a POTE 400 ágyas klinikán, ahol műtősi oklevelet szereztem, majd két év katonai szolgálat után a Pécsi Geodéziai és Térképészeti Vállalat dolgozója lettem és geodéziai szakképesítést szereztem.

A 2. számú választókerületben független jelöltként kívánok indulni, mint a Magyar Nemzeti Párt szimpatizánsa.

Programom a magyar nemzet felemelkedésének előmozdítása, hogy szerves része lehessen az egyesült Európának. A magyar nemzeti hagyományok felújítása és ápolása. Érdemben szeretném képviselni a határainkon kívül élő 5 milliónyi magyarságot, amelyet a magyar nemzet szerves részének tekintek. Természetesen szűkebb pátriám, a Rácváros, Patacs, Kővágószőlős, stb. érdekeit szintén képviselni kívánom a legjobb tudásom szerint.

Süveges Szilárd jelölését a Magyar Nemzeti Párt támogatja.

2. sz. választókerület, Pécs

Független jelölt

Dr. Szilágyi Béláné



1945-ben Pécsett születtem. Szüleim a Pécsi Postaigazgatóságon dolgoztak. A pécsi tanárképző főiskolán tanári oklevelet szereztem, majd munka mellett elvégeztem Budapesten a tudományegyetem pedagógiai szakát is. Két nagy gyermekem van. Férjem közgazdász.

Pályámat 1967-ben a Kővágószőlősi Általános Iskolában kezdtem. Nyolc év után az időközben megszűnő pécsi járásban, majd Pécsett, a városi tanács művelődési osztályán általános tanulmányi felügyelőként dolgoztam. 1983-tól igazgatóhelyettesként tevékenykedem az Egyetem Utcai Általános Iskolában.

A Magyar Pedagógus Kamara alapító tagja vagyok. E szervezet politikamentes tömörülés, mely többek között a szülői-tanulói, intézményi és pedagógus érdekegyeztetést és érdekképviseletet vállalja fel. Magam is ezen célból kiindulva a konkrét igényekhez és lehetőségekhez igazodva – a politikai és erkölcsi válság közepette – a legalapvetőbb oktatási és nevelési alapfeladatok érvényesítéséért küzdök.

Az iskolás időszak első négy évében olyan alapoktatást képzelek el, ahol a tanulók eligazodást nyernének az alaptantárgyakon kívül az életben való boldoguláshoz az erkölcsi, etikai és praktikus ismeretek megtanításán keresztül. A jelenlegi mennyiségi szemléletet ebben az időszakban a minőségi, értéketerem-tő szemléletnek kell felváltani. Annak ellenére, hogy e célkitűzésre alapozott intézményi rendszer átalakítása és „embernevelő" oktatási program nem hoz látványosan gyors eredményt, elengedhetetlen az átszervezés, mivel célunk, hogy a felnövekvő nemzedék olyan egyénekből tevődjön össze, ahol az egységet az egyéniségnevelés, a képességfejlesztés a gyermekkorban megszerzett alapértékek megőrzése és továbbfejlesztése határozza meg. Az országnak így – válhat legnagyobb értékévé a gyermek, a család és a pedagógus kapcsolatrendszeréből létrejövő szellem alapberuházás.

Dr. Szilágyi Béláné jelölését a Magyar Pedagógus Kamara támogatja.

3. sz. választókerület, Pécs

Magyar Nemzeti Párt

Ender Sándor



Ender Sándor vagyok. Szigetszentmiklóson születtem 1939-ben. Munkáscsaládban nőttem fel. Apám 1949-ig „élvezte a Nagy Szovjet Testvér marasztalását". Szakmunkástanuló lettem, és mint ács szabadultam. Az 1956-os szabadságharcot Budapesten éltem át. 1964-ben költöztem Pécsre, és a MÉV-nél helyezkedtem el, mint csillés. 1985-ben, mint aknavájár üzemi balesetet szenvedtem, és azóta rokkant nyugdíjasként várom a szebb jövőt.

A Magyar Nemzeti Párt 3. számú választási körzetben indít saját jelöltjeként, hogy a nemzet és a bányászság érdekeit képviseljem a parlamentben.

3. sz. választókerület, Pécs

Független jelölt

Maczkó András



1960-ban születtem Borsod-Abaúj-Zemplén megyében, Szerencsen. Munkáscsaládból származom. 1978-ban érettségiztem, majd a katonai szolgálat letöltése után kezdtem el tanulmányaimat a Bessenyei György Tanárképző Főiskolán, Nyíregyházán. 1983-ban szereztem meg a történelem–orosz szakos pedagógusi diplomámat. Ekkor költöztem Pécsre. Nős vagyok, két kislány édesapja. Feleségem tanár, jelenleg gyeden van.

Pécsett, a Testvérvárosok Terei Általános Iskolában tanítok. Mint orosz szakos átképzésen is részt veszek, ahol német nyelvet tanulok.

Mint diák is érzékelhettem, hogy a tananyagok ideológiai tálalása milyen károkat okozhat gyermekeink tudati fejlődésében, dogmák biflázására és azok számonkérésére kényszerítvén tanárt és tanulót egyaránt. Küzdeni kívánok a nevelési, oktatási, képzési intézmények politikamentességéért.

Minden állampolgár joggal elvárhatná, hogy a gyermeke jó körülmények között működő, rendes iskolai feltételekkel rendelkező intézményben tanulhasson, nevelődjék. Biztosítani kell a szülők és tanulók részére azokat az anyagi feltételeket, amelyek szükségesek ahhoz, hogy a családok egyenlő feltételeket tudjanak biztosítani gyermekeik tanittatására.

Meggyőződésem, gazdaságunk fellendülésének is egyik nélkülözhetetlen, bár korántsem egyetlen feltétele az, hogy a gyermekeink hogyan, milyen körülmények között és mit tanulnak.

Ez már túlmutat az iskola kapuin.

Mindannyian érdekeltek vagyunk. Az etikai válság felszámolása többek között igényli a szülői, tanulói és oktatásintézményi érdekegyeztetést, melynek érvényesítését pártoktól független szakértői képviselet vállalhatna fel a parlamentben.

Maczko András jelölését a Magyar Pedagógus Kamara támogatja.

A DN választási melléklete

6. sz. választókerület, Siklós

Vállalkozók Pártja

Kovács József



Barcson születtem 1948. január 4-én. Szüleim, nagyszüleim a szegényparasztok keserű kenyerét ették. 1966-ban a Barcsi Gimnáziumban érettségiztem. Újságírónak, jogásznak készültem, de jogi tanulmányaimat családom anyagi helyzete miatt meg kellett szakítanom. MÁV, tanácsi apparátus, igazságügyi telekkönyv, földhivatal, majd fölmérő lettem.

Közben családot alapítottam, családos nagylányom, nagyfiam és kisunokám van.

1981-ben kisvállalkozásba kezdtem, mert az alkalmazotti fizetés „ahhoz, hogy tisztességesen megéljünk, kevés, az éheshaláshoz sok volt."

Ajándéktárgyakat-bőrdíszműárukat kezdtünk készíteni, majd feleségem cipős szakmájára támaszkodva cipőket kezdtünk gyártani. A Szigetvári Cipőgyár segítségével cipőgyártó szakvizsgát tettem és leraktam alapjait egy cipőgyártó üzemnek. Jelenleg 40 alkalmazottal dolgozom. Gyártunk Magyarországra, rövidesen dolgozni kezdünk az osztrák, nyugatnémet, olasz, Egyesült Államok-beli piacra.

Most alakítottuk meg a Vállalkozók Pártját. Első kongresszusát január 20-án tartottuk. Célunk minden vállalkozó érdekeinek képviselete, legyen az kisiparos, kiskereskedő, vállalkozó vagy mezőgazdasági kisárutermelő. Érdekeiket-érdekeinket kívánom képviselni ezután is. Eddig is ezt tettem: dolgozom az alapszervezeti, megyei, országos KIOSZ-vezetésben. Kiskereskedő is vagyok, így kötődöm hozzájuk is. Kötődöm továbbá a magyar földhöz és a rajta szenvedő magyar parasztsághoz és küzdeni fogok érte, hogy az újra értelmezett privatizálás folyamatában a föld jogos jussaként – újra azt illesse, aki megműveli. Úgy érzem, mint magyarnak, mint embernek, aki nap mint nap a magyar nép között él: nem lehet más eszmém, mint koszorús költőnknek, Petőfinek volt: „A néppel tüzön, vizen át!" Mert ez a nép, az újra és újra meggyötört, megalázott magyar nép igényli és megérdemli azt, hogy minden szivdobbanásunkban vele legyünk!

6. sz. választókerület, Siklós

Magyarországi Szociáldemokrata Párt

Meggyesi Lajos

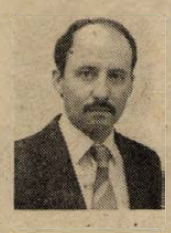

1949. március 20-án Pécsett születtem. Édesanyám Hirt Erzsébet adminisztrátor 1985-ben meghalt, édesapám Meggyesi Lajos főfoglalkozású labdarúgóedzőként ment nyugdíjba. 1967-ben a Zipernovszki Károly Gépipari technikumban érettségiztem.

Rövid ideig a MÉV kővágószőlősi üzemében operátorként dolgoztam. Leszerelés után a Pécsi Távközlési Üzemnél helyezkedtem el, majd 1974-től a pécsi Postaigazgatóságra kerültem. 1977-ben a pécsi Állam- és Jogtudományegyetemen diplomát szereztem.

1990. január 1-jétől a Posta átszervezése következtében áthelyezték csoportunkat a Pécsi Postai és Távközlési Felügyelethez. Nős vagyok, egy 16 éves fiam van.

Korábban pártnak nem voltam tagja, az MSZDP-be 1989-ben léptem be. A szociáldemokrácia félelemtől, elnyomástól és szegénységtől mentes életet kínál. Fő célja Magyarország felzárkóztatása az európai fejlődés fő irányvonalához.

Jelenleg elsősorban azok a gondok, problémák foglalkoztatnak, amelyek az emberek többségének hangulatát kedvezőtlenül befolyásolják. Ilyenek a bérből és fizetésből élő dolgozók rosszabbodó életkörülményei, a kisnyugdíjasok tarthatatlan helyzete, a vezetők és dolgozók között kifizetett prémiumok feltűnő aránytalansága, a növekvő infláció, munkanélküliség.

Fontos dolognak tartom, hogy megpróbáljuk lehetőségeinket maximálisan kihasználni. Így választókerületemen belül a Villány, Siklós és környékének népszerűsítése hozzájárulhat a külföldi turizmus kialakulásához.

A mezőgazdaságban a szövetkezeti és magán szektort együtt, egyenlő jogokkal és versenyfeltételekkel kellene működtetni. A magyar gazdaság felemelkedése, az életszínvonal javulása elsősorban a dolgozók közvetlenül anyagilag érdekeltté tétele útján valósulhat meg.

A Politikai Foglyok Szövetsége Baranya
Megyei Elnökségének választási programja

Mit akar a magyar nép?

Mit kívánunk tenni népünk függetlenségéért, a szabad Magyarországért, édes hazánkért?



Szóból ért a magyar ember! Édes minden szó évszázadok óta, mely hazánkról, Magyarországról, népünkről szól.

I. Államforma, jogállamiság és szimbólumaink

Független demokratikus Magyar Köztársaságot, ahol a nép kizárólagos jogon, szabad parlamenti választásokon, helyi népképviseletekben és önszerveződéssel létrehozott pártok és érdekképviseleti szervek útján gyakorolja és érvényesíti szabad elhatározásából jogait.

Hazánk államisága vallás-erkölcsi alapra és nemzeti hagyományainkra épül.

Az alkotmány a nemzet és nemzetiségek jogainak teljes helyreállításával megtagadjuk az idejétmúlt nacionalista és internacionalista ideológiák hazugságait, feladatnak és szent ügynek tekintjük határainkon túl élő magyarságunk jogainak helyreállítását.

Az alkotmányban rögzített jogok és kötelességek legyenek szentek és sérthetetlenek!

A Szent Korona és címer legyen a Magyar Köztársaság és a magyarság örökös nemzeti szimbóluma! Örökös szimbólumok a piros-fehér-zöld Szent Koronával és címerrel ékesített nemzeti zászlónk, a szentistváni jelképek; a Korona, a Jogar és Palást, valamint a Szent Jobb!

Az alkotmány őre az alkotmánybíróság!

II. Belügy, állami és helyi közigazgatás

A jogállamiság alapvető feladatának kell tekinteni az alkotmányos jogok tiszteletben tartását, szentistváni akarat kinyilvánítását, mely szerint a választott vezető: legyen köztársasági elnök, vagy helyi önkormányzati vezető, a népének szolgája. A Belügyminisztérium feladatkörét, tevékenységét és hatáskörét a parlament által hozott törvényben foglaltak alapján végzi.

Fontos tevékenységi területe a bűnüldözés, valamint a szabadságvesztés végrehajtásának munkája. Legyen a jogállamiságnak olyan intézmény, mely garancia minden becsületes állampolgár számára, a nyugodt, törvénytisztelő élethez.

III. Külügy

Hazánk, a Magyar Köztársaság, a nemzetközi konvencióknak megfelelően, megfelelő nemzetközi garanciákkal független demokratikus állam kíván lenni.

Ameddig ez nem valósulhat meg, ez kell, hogy a külpolitika fő célkitűzése legyen. Országunk legyen a nemzetközi megbékélés otthona, a Nyugat és Kelet közötti barátság összekötő hídja. Váljunk a népek politikai, tudományos, szakmai, kulturális és sport érdekképviseleti nemzetközi otthonává. Váljék fővárosunk, Budapest a nemzetközi konferenciák és rendezvények fővárosává (például: Világkiállítás), amiből megyénk is vegye ki részét!

További célunk a szomszédos államokkal való politikai, gazdasági, tudományos, kulturális és sportegyüttműködés megszilárdítása, elsősorban azokkal az országokkal, ahol nagyszámú magyarság él.

Aktív külpolitikai munkával biztosítani megbecsülésünket a világ nemzetei előtt a különböző nemzetközi szervezetekben való részvétellel.

IV. Kül- és belkereskedelem

Mindkét kereskedelemben teljessé kell tennünk a piacgazdaság, a magántulajdon és önszerveződés alapelveinek megvalósulását. A belkereskedelemben működő üzletek és vállalatok célja legyen a magyar nép ellátása korszerű termékekkel.

A külkereskedelem célja legyen az export–import üzletek gazdaságos szervezése; a megkötött szerződések tisztessége, és a nép javát szolgáló teljesítése és a tisztességes nyereség elérése. A banki és pénzügyi munka szervezése és működése ugyanezen elvek alapján történjék! A magyar nép jó ellátást vár a belkereskedelemtől és nyereséget a külkereskedelemtől!

V. Oktatás és tudomány

Az oktatás váljék nemzeti üggyé! Az oktatás és nevelőmunkába be kell vonni a különböző szerzetesrendeket és egyházak képviselőit.

Az oktatást fokozatosan, jól előkészítve, legfeljebb 5 év alatt teljesen át kell reformálni, melyben a reál és humán műveltség mellett az akarati és testi nevelés is megfelelő hangsúlyt kap.

Nagy hangsúlyt kell fektetni a gyerekek etikai, erkölcsi és magatartásbeli nevelésére.

Az oktatásügynek legyen hosszú távú oktatási koncepciója, mely ráépül a magyar gazdasági élet különböző részeire, ugyanakkor figyelemmel kíséri a nemzetközi fejlődést.

Az egyetemi oktatás ne csak az adott tudományág ismereteinek elsajátítására hagyatkozzék, de valamennyi egyetem váljék tudományos műhellyé, ahol a mindennapi gyakorlatra történő felkészítés mellett, lehetőség nyíljon a tudományág kutatására, a tanult ismeretek továbbfejlesztésére. Meg kell teremteni az esélyegyenlőséget az oktatáson belül. A jó képességekkel rendelkező tanulóknak biztosítani kell külföldi ösztöndíj elnyerésével képességeiknek megfelelő kibontakozását. Az oktatásügy teljes körű reformjának részeként biztosítani kell a már korábban végzett diplomások részére olyan ismeretanyagok elsajátítását, melyeket a korábbi tanulmányai során a politikai és ideológiai képzés javára, a sajátos tudományos képzéstől vontak el.

Ki kell fejleszteni az oktatási intézmények önállóságát, sajátos arculatát! Azokat az egyetemeket, felsőfokú oktatási intézményeket meg kell szüntetni, melyek politikai célzattal, a szocialista pártállam érdekeit kiszolgálni voltak hivatottak.

Megvalósítandó céljaink!

❶ Független, demokratikus Magyar Köztársaság! Az ezeréves történelmi hagyományaink megbecsülése, folytatása! Erkölcsileg és gazdaságilag nyomorba taszított és idegen hatalmaknak kiszolgáltatott magyar nép szuverenitásának és függetlenségének helyreállítása.

❷ Szabadságmozgalmaink folytatása. Nemzeti függetlenségünk megmentése, minden kompromisszum nélkül, nemzeti akarattal európaiságunk helyreállítása.

❸ Jogállamot akarunk! A Magyar Köztársaság alkotmányára felesküdő független bíróság előtt minden magyar állampolgár számára az alapvető emberi jogok alkotmányos jogon biztosítottak.

❹ Emberi jogok szabad gyakorlása, emberi értékek elismerése. A nemzetközi jognak megfelelően, valamint a helsinki okmányban rögzítettek alapján egyetértünk az emberi jogok szabad gyakorlásával, melynek fontos részeként kell képzelni az emberi értékek: a vallás, a tudomány, a kultúra, művészet és sport, valamint a szabadidő társadalmi értékének megfelelő elismerését.

❺ A nemzeti és nemzetiségi jogaink teljes helyreállítása. Idegen hatalmak évszázadokon át megnyomorították és kisemmizték nemzetünket. Hamis és idejétmúlt nacionalista és internacionalista ideológiák áldozatai vagyunk. Ezért szent ügyünknek tekintjük határainkon túl élő magyarság jogainak helyreállítását.

❻ Szabad politikai nézetek és a sajtó szabadság. Többpártrendszert akarunk, ahol a pártok az állampolgárok előtt szabad választásokon megmérettetnek és súlyuknak megfelelően vesznek részt a hazai politikai és államigazgatási életben.

❼ Idegen beavatkozástól mentes, nemzeti hadsereg felállítása, amely nemzeti hagyományainkra épül, megőrzi és folytatja a 48-as és 56-os nemzetőrség hagyományait, amikor a nép vette kezébe a fegyvert sorsának jobbítása érdekében. A pártoktól függetlenül fegyveres testület, mely biztosítéka és letéteményese hazánk függetlenségének és szabadságának, az idegen betolakodókkal és kiszolgálóikkal szemben.

❽ Szuverén, külső befolyástól mentes állami és magántulajdonra épülő piacgazdaság. Az állam liberális adórendszerrel biztosítsa az arányos közteherviselést!

❾ Politikamentes rendőrség, amely éppen a választás alkalmával bizonyíthatja be, hogy rátermettséggel és pártatlanul tudja biztosítani a rendet és közbiztonságot! A magyar rendőrség igazi próbatétele, hogy jelesre „vizsgázzon" és kivívja a megillető tiszteletet és megbecsülést.

❿ Népképviseletek és a tulajdonosi viszonyok helyreállítása, mely szerint azok irányítják sorsukat, akik arra a legilletékesebbek. Vagyis falvakban és városokban népképviseletek, az üzemekben, gazdaságokban és egyéb hivatalokban munkástanácsok, munkásképviseletek lássák el az irányítás és vezetés feladatait.

⓫ A munka megbecsülése és felszabadítás a nemzetközi jognak megfelelően. A Magyar Köztársaság alkotmányába rögzítve alapvető emberi jognak ismerjük el a munkához való jogot. Ezzel együtt alapvető részeként kell kezelni a munkában megfáradt emberek tisztességes nyugdíjának biztosítását. A munka kifejezi az állampolgárok szabadság utáni vágyát, függetlenségi akaratát, nemzetiségétől és felekezetiségétől független együttműködési szándékát, közös nemzeti vágyaink kinyilvánítását – munka által történő történelmi felszabadítását – érvényesülését!

VI. Egészségügy, társadalombiztosítás, környezetvédelem, szociálpolitika

Az egészségügy alapellátását alkotmányosan biztosítani kell minden magyar állampolgár számára. Meg kell szüntetni a merev körzeti orvosi rendszert, helyette lehetőséget kell teremteni magánrendelők, magánklinikák és szanatóriumok, elfekvők és gyógyüdülők megnyitásához. Kiemelt állami támogatást kell biztosítani, mind az állami, egyházi és akár magánbeteg-kezelést célzó beruházásokhoz. Haladéktalanul el kell kezdeni az egészségügyi intézmények korszerűsítését, műszerezettségét célzó beruházások állami támogatását.

Rendezni kell az egészségügyben dolgozók anyagi megbecsülését, szociális körülményeit.

Szigorú etikai problémaként kell kezelni az úgynevezett hálapénzeket! Elő kell mozdítani a női szerzetesrendek letelepedését és működését! Az államnak kötelessége a munkában megfáradt embereknek bizonyos munkában eltöltött év után és nem korhoz kötötten, tisztességes nyugdíjat biztosítani, mely kiállja az inflációdást, melyhez a nyugdíjban lévő állampolgárnak amúgy sincs semmi köze. Legyen mindenki számára alkotmányos jog az emberi megélhetés, melyet a mindenkori kormánynak szavatolni kell. Kapjanak az anyák meghatározott számú gyermek után nyugdíjat, ezzel is elősegítve a népesség megtartását, fejlődését. Munkanélküliség esetén az első hat hónap ne a munkáltató eredményét növelje.

A létesítendő üzemeket csak megfelelő társadalmi megítélés alapján, szigorú környezetvédelmi és munkavédelmi törvények alapján lehetne telepíteni. A környezetvédelem elleni cselekmény kapjon megfelelő büntető szankciót!

VII. Nemzetgazdaság

Szuverén, külső befolyástól mentes állami és magántulajdonra épülő gazdaságot! Az újkori honfoglalásunk sikere a mezőgazdaságon múlik! Nem mehetünk el becsukott szemmel tönkretett mezőgazdaságunk láttán, az erőszakosan tagosított mammutgazdaságok, iparpolitikát és lobbikat kiszolgáló mezőgazdaságunk láttán.

Vissza a földet jogos tulajdonosainak! Kisgazdaságok létrehozásával, a mezőgazdasági termékek készre történő feldolgozásával, a biogazdaságok szakosodásával, a valóságos termékszerkezet átalakításával és nem a talaj tervszerű fertőzésével, az állatállomány futószalagon történő hizlalásával, hanem a természetes táplálék gazdaságos előállításával működjék. Valódi szövetkezeti rendszeren alapuló kisgazdaságok képesek árubőséget teremteni, képesek olyan termékek előállítására, melynek hazai és világpiaci értéket jelentenek.

Az egyéni gazdálkodás beindításának lényeges kérdése az állam támogatási szándékával, kedvezményes hitelekkel, adókedvezményekkel képzelhető el.

Modern piacgazdaságot akarunk az iparban is, amely a magántulajdon, az ígéret betartásának és az egyéni felkészültségen és felelősségvállalásnak elvein alapul. A piacgazdaság nem a csalások és korrupciók, a tudatlanság és a dolgozni nem akarás színtere, inkább éppen az ellenkezője. Az iparban dolgozó munkások, tudósok, mérnökök és technikusok tudása, szorgalma és munkája a biztosítéka az ország talpra állításának és az állampolgárok jólétének. Annak is biztosítéka, hogy a nyugdíjasokról, öregekről, betegekről megfelelő és illő módon gondoskodjunk. Nemzetgazdaságunk legkényesebb pontja az ipar és ezen belül a bányászat! Ez a probléma olyan súllyal jelentkezik a gazdaságban, hogy kormányzati gondot is jelent a munkanélküliség megoldása.

Az előrehaladás érdekében az alábbi *Kiáltvánnyal* fordultunk a pécsi bányászok felé:

A Politikai Foglyok Szövetsége Baranya Megyei Szervezetének Kiáltványa hozzátok! Ünnepélyesen kijelentjük, hogy magyar bányászokra szükség volt, szükség van és szükség lesz!

Nehéz ma a bányászat sorsa. De van kiút! Tőletek azt kérjük, hogy alaposan vizsgáljátok felül a bányászat költségeit és tegyetek meg mindent – ésszel, szorgalommal, becsülettel –, hogy a költségek a lehető legkisebbek legyenek! Ez a ti kezetekben van. Az egész nemzettől, kormánytól, parlamenttől pedig azt kérjük, hogy az értékesítési ár múlja felül az előállítás költségeit. Ha ez nem lehetséges, akkor a nemzet elő legezze meg a bányászat számára a különbözetet mindaddig, amíg a bányászat ismét nyereségessé válik. A nemzetgazdaság feladatai a legolcsóbban a hazai energiaforrások felhasználásával oldható meg!

Ezt képviseljük minden fórumon, ahol a bányászok sorsa felmerült.

Szent kötelességünk minden magyar – köztük a pécsi bányászok – örököseként felszólalni! Felhívjuk a politikai pártokat is; egyetértve működjenek közre szövetségünkkel a baranyai bányászat felemelkedéséért!

VIII. Tudomány, művészet, kultúra, sport

Az emberi jogok szabad gyakorlásának feltétele a szellem szabadsága, az emberi értékek kiteljesedése.

Meg kell szüntetni a pártállam alatt létrehozott „tudományos szocializmus" intézményeit. Vissza kell vonni minden oktatási és társadalmi szférában található, történelmietlen, áltudományos nézetek terjesztésére irányuló intézkedéseket.

A magyar tudomány egyetlen központi letéteményesének a Magyar Tudományos Akadémiát kell elismerni, mely irányzatoktól és pártoktól függetlenül, kizárólagosan tudományos alapon végzi tevékenységét.

A társadalmi értékek legtisztább megjelenítői – társadalom tükre – a pártatlan művészeti ágazatok. El kell érni, hogy mind a főiskolák, mind a művészeti ágazatok intézményei váljanak alkotó műhelyekké, melyek tudják képviselni korunk mondanivalóját.

Szakítani kell minden olyan irányzattal, mely pártérdekeket, téveszméket hivatott képviselni, tolmácsolni a művészet palástolásával.

A településeken jöjjenek létre önszerveződő kultúrcsoportok, ahol öntevékenyen képesek lesznek átmenteni az utókor számára azokat a népi értékeket, melyre az adott környezet nemzeti és nemzetiségi hagyományai épülnek.

A sport területéről vonuljon ki a pártirányítás! A sport szervezését, irányítását az egyesületekre, az ott dolgozó szakemberekre kell bízni. Magyarországon is azokban a sportágakban, ahol az eredmények eléréséhez nem elegendő csak a szabadidőben történő felkészülés, fokozatosan át kell térni a profizmusra. Az állami sportirányítás szerepe továbbra sem nélkülözhető, de azokat más alapokra kell helyezni. Az állami irányítást szét kell választani a kizárólagos szakmai munkától!

Magyarországon, mint számos országban a felsőfokú tanintézetek váljanak a sport és egészséges életre való nevelés bázisává. A Testnevelési Egyetem munkáját a jövőben úgy kell megszervezni, hogy hatékonyan tudjon olyan szakmai műhelymunkát is megvalósítani, melyre az egyesületi vezetőknek és szakembereknek régóta nagy szükségük lenne.

Képviselőjelöltek

A Politikai Foglyok Országos Szövetsége Baranya Megyei Szervezete mint a választásokon törvényesen részt vevő szervezet szólunk az Olvasóhoz.

Az egész magyar nemzet megszenvedte az elmúlt négy évtizedet, legtöbbet a politikai foglyok. Egész történelmünk utolsó állomása, 1956 igazolja ezt. Ezért miénk a szent kötelesség és jog, hogy mindenkihez szólva követeljük a részvételt az ország vezetésében és biztosítsuk sorstársaink erkölcsi és anyagi rehabilitációját. E nemes program képviseletével az alábbi képviselőjelöltjeinket bízzuk meg.

1. sz. választókerület, Pécs

Politikai Foglyok Szövetsége

Fekete Károly



1926. május 23-án születtem Budapesten, munkáscsaládból (édesapám asztalossegédként dolgozott), mint szüleim harmadik gyermeke. Két fiútestvérem van. Elemi után a piarista gimnáziumba kerültem, és ott érettségiztem. Egyetemi tanulmányaimat Budapesten folytattam, matematika–fizika szakon tanári, majd gépészmérnöki diplomát szereztem. 1944-ben közreműködtem üldözöttek megsegítésében.

1950-től a fűzfői Nitrokémia Ipartelepeknél dolgoztam mérnöki beosztásokban, a vállalat lakótelepén laktam 1970-ig. 1956-ban a vállalati munkástanács mellett működő Ifjúsági Bizottság elnöke voltam, majd viseltem ennek következményeit.

1970-ben Pécsre költöztem. Előbb a Pollack Mihály Műszaki Főiskolán, majd a Zippernovszky technikumban tanítottam, mint nyugdíjas jelenleg is itt dolgozom.

1952-ben nősültem, három lányunk van. Kettő orvosként dolgozik, a harmadik egyetemen tanul. Uránvárosban lakunk.

Érdeklődési köröm: szakmai tantárgyaim és az ipargazdaságtan. Sportok közül a labdarúgást és a sportlövészetet kedvelem, amikkel egykoron mint sportoló, majd sportvezetőként foglalkoztam.

2. sz. választókerület, Pécs

Politikai Foglyok Szövetsége

Méder Ferenc



Segesváron 1932-ben születtem hétgyermekes székely családban. Apám vasúti munkás, s mint minden apa, ő is többet akart fiából faragni, ezért küldött a Szegedi MÁV internátusba. Elemi iskola után polgáriba, hogy egykoron vasúti tiszt lehessek. Ezután Abaújszántón a közgazdasági technikum 2. osztályát végeztem el. Apám meghalt a háborúban. Erdélyben az volt a szokás, hogy a legidősebb fiú lép a kenyérkereső helyére. Ezután traktoros, majd szövetkezeti dolgozó lettem – rövid ideig –, mert 1950. október 20-án toborzás révén Pécsre, a Dózsa Tiszti Iskolába kerültem. 1952-ben hadnagyként végeztem.

Kitűnő eredmény következtében a Pécsi Tudományegyetem katonai tanszékére kerültem előadói beosztásba. A jogi kar oknavető szakoktatója voltam. 1953-ban megnősültem. 1956 őszén katonai parancsnokom utasítására a közrend biztosítása érdekében megalakítottuk a Pedagógiai Főiskolán jogászokkal, főiskolásokkal, néhány rendőrrel és kiskatonával a nemzetőr zászlóaljat. A közrend és a jogrend biztosítását kaptuk feladatul, melynek maradéktalanul eleget tettünk. A Kádár-kormány mégis ellenforradalmárt csinált belőlünk. Másfél évet szabtak ki, elvették lakásomat, lefokoztak.

1959-ben az építőiparba mentem, hogy valami szakmát tanuljak. Itt lettem tetőfedő-szigetelő szakmunkás. Szakipari művezetői, később építőipari technikumi végzettséget szereztem. Alacsony bérű beosztott lettem mindvégig. 17 évet a Tanácsi Magas- és Mélyépítő Vállalatnál dolgoztam, 13 évig a Baranya Megyei Állami Építőipari Vállalatnál fizikai-műszaki alkalmazott voltam. 1989. október 1-jével a BÁZIS Dél-dunántúli Építőipari Vállalattól nyugdíjba mentem.

3. sz. választókerület, Pécs

Politikai Foglyok Szövetsége

Klencz Tibor



Négygyermekes család legfiatalabb tagjaként Pécsett születtem, 56 éves vagyok. Édesapám városi tisztviselő – a pécsi köztemető gondnoka, édesanyám háztartásbeli volt. A középiskolát a ciszterciták pécsi Nagy Lajos Gimnáziumában kezdtem, majd az államosítás után ott is fejeztem be 1953-ban. Tanulmányaimat a Pécsi Jogtudományi Egyetemen folytattam. Az 1956-os nyári szünetben megnősültem. Feleségem akkor is, most is MÁV-alkalmazott.

Az 1956-os forradalomkor IV. éves joghallgató voltam. Az egyetemi zászlóalj megalakulásakor társaim diákparancsnokukká, majd a jogi kar MEFESZ-titkárává választottak. Mindezért 1957. február 27-én letartóztattak. Előbb Kistarcsán, majd Tökölön voltam internálva 9 hónapig és kizártak az ország összes egyeteméről. Internálásom alatt születtek ikreink: fiam MÁV műszaki főtiszt, leányom a Megyei Kórház könyvtárosa. Két unokám van. Szabadulásom után rendőri felügyelet alá helyeztek egy évre.

A Mecseki Szénbányáknál a Béke-aknán csilléskent dolgoztam két évig. 1960-tól a BÉV-nél központifűtés-szerelő szakmát tanultam. 1969-ben műszaki előkészítőként irodába kerültem, a mai napig is itt dolgozom. 1973-ban a pécsi Zipernovszky Gépipari Technikumban gépésztechnikusi oklevelet szereztem.

Aki az 1956-os pécsi eseményeket ismeri, az tudja, hogy a mi kezünkhöz nem tapadt vér. A hatalom által oly szívesen hangoztatott szöveg, „a dolgozó nép megvetése" egyáltalán nem sújtott minket. Ellenkezőleg, fizikai munkás és irodai munkatársaim megbecsülése és igaz, mély barátsága adott sokszor erőt a kilátástalanságban.

4. sz. választókerület, Komló

Politikai Foglyok Szövetsége

Dr. Berényi István



Hétgyermekes családból származom. Középiskolai tanulmányaimat a pécsi Pius Gimnáziumban végeztem, majd 2 évig fizikai munkás voltam egy virágkertészetben és faiskolában és kertészeti képesítést szereztem. A jogot „mezei jogászként" postai munkám mellett végeztem.

1956 után összeesküvés miatt 2 évi börtönbüntetésre ítéltek. A szabadulásom után 10 évig csak mint segédmunkás dolgozhattam a Pécsi Kertészeti Vállalatnál. Ezután főkönyvelő lettem a Pécsi Minőségi Ruházati Szövetkezetnél, végül a Komlói Kőbányánál mint számviteli vezető mentem nyugdíjba. 15 évig voltam Komlón a Kertbarátok Körének vezetője és ugyanennyi ideig láttam el társadalmi munkában a jogsegélyszolgálatot. Jelenleg is jogsegélyszolgálatot látok el Pécsett, a Zsolnay Művelődési Házban.

Ezenkívül a mozgássérültek részére az ország területéről vállaltam a jogsegélyszolgálatot.

6. sz. választókerület, Siklós

Politikai Foglyok Szövetsége

Bárdos Károly



1925-ben születtem Siklósnagyfalun. A földműves származás a falura, a földre, annak népére figyelés tölti el szívemet-lelkemet. Egy régi bölcselet mondja: „Beszélj a földdel, az megtanít!" Ilyen alapon jártam iskoláimat. Ezek az iskolák sok „börtönfőiskolával" egészültek ki: 76 hónap, azaz 6 és egynegyed évet töltöttem ilyen helyeken az életemből. Mindez a velemszületett igazságérzetből, tisztességes, becsületes, nyílt szókimondásomból, tetteim felelősségtudatos vállalásából származott.

Jártam-keltem Európa jópár országában, sem kint, sem bent soha senki idegen szolgálatába nem álltam, állampolgárságomat föl nem cseréltem. Fiatalon elhunyt első feleség utáni újabb családalapítással 3 gyermeket neveltünk fel kemény munkával.

Mind a gyermekeink, unokáink jövő életére, mind az üldözött, sorvasztott testvérek, elsenyvesztett (hortobágyi birkahordályok stb.) szüleink méltó emlékére igen röviden megpróbálom fölvázolni az okvetlen cselekvésekre szóló felkérésemet.

A rendetlenségben összegyülemlett problémák megoldására a legszükségesebb tennivalók:

Erkölcsi töltést (hit, bizalom) adni egymásnak, emberi méltóságunk, tartásunk visszanyeréséért!

Az üldözöttek, kifosztottak erkölcsi és anyagi rehabilitációja, kártérítése!

A magántulajdon szentsége! Tisztességes kereskedelmi földosztást! A régi tulajdonosok, utódaik és mindazon fiatal erők talpa alá földet adni – ingyen – családi megmunkálásra például 5–100 holdig! Adó, pénzügyek átvizsgálása! Nyugdíj minimum–maximum végpontok közelebb hozása, azonnal, radikálisan! Oktatás átformálása nemzeti, európai, nyugati keresztény valósággal! Független, saját! (!) hadsereg. Egyetlen párt, gyülekezés egymagában nem uralkodhat, csak az egész nép, nemzet egyenjogú tagjainak valós véleménye dönthet!

7. sz. választókerület, Szigetvár

Politikai Foglyok Szövetsége

Szekeres Zoltánné Dick Gyöngyi



1963. november 28-án, Szigetváron születtem. Háromgyermekes családban nőttem fel – két húgom van. Munkáscsaládból származom. Édesapám mint tímár szakmunkás dolgozott a Pécsi Bőrgyárban, közel 30 éven keresztül. Az 1956-os forradalom leverése után halálra ítélték, majd életfogytiglanra változtatták az ítéletét.

Az utána elkövetkező, közel 33 évig tartó Kádár-rendszerben családunk minden tagja mint tizedrendű állampolgár szerepelt.

1978-ban felvételt nyertem a Vegyipari Gépészeti Szakközépiskola gépész tagozatára. 1982-ben érettségiztem nagyon jó eredménnyel, de sajnos anyagi körülményeink nem tették lehetővé a továbbtanulásom.

1986-ban mentem férjhez, 1988 áprilisában született a kisfiam.

Jelenleg a Pécsi Bőrgyárban dolgozom. A Magyar Politikai Foglyok Szövetségének vagyok a tagja és aktívan besegítek a szövetség munkájába.

„A jövő évtizedben jól, de már jövőre jobban, holnaptól pedig igazságosan kell élnünk!"

A Független Szociáldemokraták valódi demokráciát akarnak

Talán még emlékezik az olvasó arra, hogy 1989. őszén az MSZDP kongresszusáról kivonult egy küldöttcsoport, és megalakította a FÜGGETLEN SZOCIÁLDEMOKRATA PÁRTOT. A „puccsisták" – így nevezték őket a bentmaradók – azonban nem öncélúan hagyták el a helyiséget. Valójában az késztette őket erre a lépésre, hogy a látszólag alulról építkező MSZDP régi-új vezetői ezt a kongresszust akarták kihasználni saját önjelölt szerepük alátámasztására, s a párton belül más platformon állókat el akarták némítani.

A létrejövő – főleg a fiatalabbakat tömörítő – új, független párt természetszerűen magáénak vallja a történelmi és modern (nyugati mintájú) szociáldemokrácia eszméit, melyek a majdani jóléti társadalom alapértékeit fogják jelenteni: szabadság, igazságosság, esélyegyenlőség, szolidaritás, türelem.

A Független Szociáldemokrata Párt magát balközép pártnak definiálja. Valójában szükség is van egy ilyen, bevallottan a „kisembereket", a bérből és fizetésből élőket képviselő erőre, mert a jelen politikai és gazdasági helyzet magában hordja egy szélsőbal – vagy szélsőjobboldali hatalomátvétel – akár demokratikus álcába bújtatott – veszélyét. A volt „diktátorok" még mindig megbújnak egy-egy utódpártban, s magukat reformerként tüntetik fel. A jobboldali „megváltóknak" pedig sokszor csak módszereik mások, öncéljaik szinte azonosak elődeikével. Még a szociáldemokrácia másik két, hazánkban szerveződő irányzata is inkább a jobboldalhoz húz, ahogy azt a népszavazásnál láttuk, illetve hirdetik magukról.

A Független Szociáldemokrata Párt viszont tartja magát ahhoz az elmélethez és gyakorlathoz, mely hosszú időn keresztül népszerűvé, kormányzóképessé tette a gazdaságilag fejlett államok baloldali pártjait Svédországban, Finnországban, vagy korábban az NSZK-ban.

Fontos tehát néhány alaptételt kiemelni ideiglenes programunkból, melyek meggyőzhetik a kétkedőket szándékaink tisztességében és észszerűségében:

– elismerjük ugyan a magántulajdon jelentős gazdasági értékteremtő erejét, de mellette szükségesnek tartjuk az önkéntes alapon létrejövő közösségi ill. a kommunális tulajdonformákat, mert csak ezek megléte tudja ellensúlyozni a munkáltatók korlátlanná váló lehetőségeit a munkavállalókkal szemben:

– ugyanezen okból tartjuk fontosnak erős érdekvédelmi szervezetek létrehozását is, melyekkel stratégiai szövetségre törekszünk;

– elutasítjuk mind a kormány, mind néhány ellenzéki párt azon nézetét, hogy a gazdasági válságból való kilábalás csakis megszorításokkal lehetséges. Szerintünk – ahogy a nyugati példák is mutatják – épp a belső lakossági fogyasztás élénkítése hozza magával a piacra termelő vállalkozások létrejöttét, azaz új munkahelyek teremtését, a fogyasztási javak mennyiségének növelését;

– a kialakuló munkanélküliség által sújtottakról nem segélyekkel kell gondoskodni, hanem a munkanélküli állapot megelőzésére törekszünk új munkahelyek létesítésének, preventív átképzésnek szorgalmazásával;

– a családok biztonsága, nyugalma egyik alappillére a szociáldemokrata törekvéseknek, s ezt a gyermeket nevelő nők maximális (anyagi) elismerésével kívánjuk biztosítani;

– a szociális egyenlőtlenségek megszüntetését a korábbi pozíciókból fakadó előnyök azonnali visszavonásával kell kezdeni: kiemelt nyugdíjak felülvizsgálata, gépkocsihasználat indokoltsága, stb....

– az egészségügy aktív megközelítése szükséges. Nem elegendő a már betegségben szenvedők gyógyításának rendjét megnyugtatóan szabályozni, hanem a megelőzést, a ma még egészségesek védelmét is ugyanolyan fontosnak tartjuk;

– meggyőződésünk, hogy az embereket leggyakrabban érintő problémák helyi, települési szinten jelentkeznek, így megoldásuk is csak ott történhet. Ha azt akarjuk, hogy valóban a „kisemberek" többségének érdekei érvényesüljenek, akkor feltétlenül meg kell erősíteni a majdan létrejövő választott önkormányzatokat, melyek irányíthatják, ellenőrizhetik és hatékonyan ellensúlyozhatják az apparátusok kialakult káros túlsúlyát.

Végül a párt jelenlegi helyzetéről, szerveződéséről kell néhány szót szólni. A Független Szociáldemokrata Párt egyszerre történelmi és új szervezet. Hagyományaink és a jelen is azt követeli, hogy bürokráciától mentes szerveződéssel jöjjenek létre alapszervezeteink, helyi és országos vezető szerveink. Ma a pártban végzett munka nem kiváltságot és előnyt eredményez, hanem elfoglaltságot, felelősséget, s ezért csak egyetlen fizetség lehet: a velünk szimpatizáló emberek bizalma, a mellettünk állók szavazatai, azoknak a biztató szavai, akik látják, hogy nem helyettük és a fejük felett, hanem velük együtt és értük kívánunk politizálni.

Elutasítjuk a választási kompányban kialakuló acsarkodó, gyűlölködő légkört, mert úgy gondoljuk, hogy a szavazatokat nem a másik besározásával, minden eszközzel történő kompromittálásával lehet megszerezni, hanem őszinte, magavállaló kiállással és tisztességes programmal.

Törekvéseinkben – eltéröen azoktól a pártoktól, ahol „vegytiszta" tagokat tűrnek csak meg – mindenkire számítunk, aki egyetért velünk az alapkérdéseket illetően, és szívesen támogatja azt a munkát, mellyel az emberek többségét kívánjuk szolgálni. Nem zárjuk ki azokat, akik csalódtak a jobboldaliság túlzó törekvéseiben, s nem zárkózunk el azoktól sem, akik a korábbi „egypártban" ellenszavazataik sokaságával, majd egyre radikalizálódó belső ellenzékiségükkel próbáltak szembeszállni az őket is sokáig megtévesztő és kihasználó, nevükben és véleményük ellenére politizáló, vezető pozíciójukkal visszaélő apparátcsikokkal.

Pártunk ma még úgynevezett „kis párt", de célunk, hogy minél nagyobb erőt képviselhessünk a majdani politikai döntések meghozatalában vagy megakadályozásában. Ezt persze csak akkor tesszük, ha felhatalmazást nyerünk, ha érezzük majd támogatóink őszinte bizalmát.

Kérjük mindazokat, akik szimpatizálnak elképzeléseinkkel, a majdani erőfelméréseken, választásokon álljanak mögénk, tegyék legitimmé törekvéseinket. Akik pedig tevőlegesen is részt kívánnak venni eszméink és céljaink terjesztésében, vagy esetleges csatlakozásukat latolgatva bővebb információkat kérnek, jelentkezzenek levélben a Független Szociáldemokrata Párt helyi megbízott szervezőjénél: Barna Viktor, 7636 Pécs, Pataki I. u. 12. I/6.

Megalakult, indul a választásokon a Vállalkozók Pártja

Mindenkihez!

19 89
VÁLLALKOZÓK PÁRTJA

Mindenkihez fordulunk, aki bármely vállalkozás részese, dolgozója és családtagja.

Mindenkihez fordulunk, akinek nem mellékes, hogy életlehetőségeink, a jövőnk miként alakul, és nem mellékes, hogy a napi kenyerét, ruháját mennyiért és hogyan tudja megvásárolni.

Bennünket, vállalkozókat, szivesen állítottak szembe a dolgozókkal, alkalmazottakkal arra hivatkozva, hogy az ország azért szegény, mert néhány vállalkozónak jobban megy. Ma már mindenki tudja, hogy ez hazugság volt, s csak abban különböztünk minden más dolgozótól, tőlünk még volt mit elvenni, mert az életünk volt munkánk eredményében.

Ma abban játszanak ki egymás ellen, hogy az általunk előállított árura háromszor akkora adószerű terhet rakva, minden a többszörösébe kerül, mint amennyit ér, és ezt együtt fizetjük valamennyien. Holnap lehet, hogy ismét ujjal mutogatnak ránk, elháritva a jogos haragot azokról, akik ezt megérdemelnék.

A demokrácia tanulásának a zürzavarában éles politikuselmék meghatározták, hogy más nem, csak az általuk elismert politikai (párti) képviselet lehet alkalmas a törvényhozás legfelső fórumán bármely társadalmi réteg érdekvédelmére.

Aki ilyent felmutatni nem tud, az hosszú időre érdemi (közvetlen) ellenőrzési lehetőségét is elveszti. Nem véletlen a sok párt alakulása, létrejötte, felsorakozása a választásokra. A nagy pártok már gyüjtik a jelölő cédulákat – kormányozni szeretnének. A Vállalkozók Pártja kis párt. Nem akarunk mást, csak húzni az evezőt, mint eddig. De egy hajóban ülünk valamennyien, és nem szeretnénk, ha az ország hajóját ismét szirtek közé vinné bárki. Nekünk az a demokrácia, amikor a nép maga választja meg vezetőit, ellenőrizni tudja és ha kell, el tudja távolítani az alkalmatlanná válókat. Jelöltjeink nem feltétlenül akarnak képviselők lenni, de szeretnénk, ha ott ülnének az Országházban közülünk is.

A vállalkozói réteg bizva abban, hogy minden kormány partnernek fogadja érdekképviseleti szerveit, sokáig nem alakitott pártot, nem kivánt a nagy politikával foglalkozni!

A helyzet megváltozott! Mindenki segitségére szükség van. A Vállalkozók Pártja kényszerből alakult meg és január 20-án megtartott első kongresszusán fogadalmat tett minden vállalkozásból élő, ehhez kapcsolódó állampolgár politikai érdekképviseletére. Ennek a módja, hogy jelölteket állitunk és részt veszünk a választáson, és az elért töredék szavazatokkal néhány mandátumhoz jutunk.

Nem fogadhatjuk el azt az állitást, hogy csak a legmagasabb végzettséggel bíró értelmiségi rétegnek van ott a helye! Szakemberekre kell bizni a kormányzást, ebben egyetértünk, de az ellenőrzésben a törvények születésekor – ott a helye minden jelentős tömegbázissal bíró érdekvédelmi csoport képviselőinek. Nemcsak az egy szakterületet jól ismerő, hanem azt az ország egészébe jól beillesztő, az egészben gondolkodni tudó emberekre is szükség van.

Mindenkit kérünk, aki csak vállalkozásból él, segitse a Vállalkozók Pártját, mert bár minden érdekképviselet lehet bástya, a jog kardja nélkül csak fegyvertelen kéz.

A VÁLLALKOZÓK PÁRTJA BARANYA MEGYEI ELNÖKSÉGE

A mi 12 pontunk

A Vállalkozók Pártja az alábbi programokat és érvényesiteni kivánt követelést terjeszti a választók elé.

KÖVETELJÜK:

① A tulajdonreform azonnali beindítását, a reprivatizációs eljárások megkezdését és három éven belüli befejezését.

② Egy olyan hitelpolitikát, amely lehetővé teszi az elmúlt 40 esztendő alatt fejlesztési lehetőségeitől megfosztott vállalkozói réteg müszaki és technikai fejlődésének megkezdését és fokozatos felzárkózását.

③ Az idáig felvett és a jövőben felvenni szándékozó iparfejlesztésre szánt dollármilliárdokból végre a magánvállalkozók is részesüljenek.

④ A huzamosan veszteséges vállalatokat és iparágakat továbbra a költségvetésből ne támogassák.

⑤ A szándékosan fizetésképtelenség látszatát keltő vállalatoktól a magánvállalkozók tartozásukat gyorsitott bírói eljárás után behajthassák s a vállalkozók a pénzük használatáért 30%-os kamatot kapjanak.

⑥ A volt párt- és államhivatalnokok és vezetők, akik az elmúlt évtizedekben politikájukkal a gazdasági ellehetetlenülés okai voltak, s ezen az úton a szakadékba juttatták ezt az országot, ne élvezhessenek kiemelt nyugdijat, luxusvillákat és -lakásokat, hozzuk vissza őket egy olyan szintre, hogy most végre egyszer ők is érezzék, mit jelent havi 6–8000 Ft-ból megélni.

⑦ Vonják erkölcsi felelősségre azokat a vezetőket, akik a hibás döntéseikkel – ami az országnak dollármilliárdokba került – egyértelműen felelősek, mert ezért nem lehet az állampolgárokat felelőssé tenni, mert az állampolgárok és a nép azt teszi, vagy legalábbis azt tették, amire a vezetők utasitották.

⑧ Olyan adórendszert és olyan adópolitikát, amelynek célja a vállalkozások élénkitése, s nem egy folyamatos mindent elvonó keresetszabályozás.

⑨ Olyan társadalombiztositási reformot követelünk, amelyben élesen elkülöníthető a mindenki számára kötelező és az önkéntességen nyugvó biztositás. Tiltakozunk a 43%-os TB-járulék ellen.

⑩ Kezdő vállalkozókat legalább 3 éves adómentesség illesse meg.

⑪ Vezessék be az adóátalány intézményét.

⑫ Az évről évre folyamatosan növekvő inflációt mesterségesen tovább ne gerjesszék, mert az állampolgárok tűrőképessége ebben a kérdésben a végsőkig jutott el.

Magyarországi Zöld Párt

Létünkről van szó



Azoknak a pártja, akik a legnehezebb helyzetben is az egyéni és közösségi lét alapfeltételeit védik és építik.

A cselekvési szabadságot korlátozhatták, de a józan észbe, az emberi tisztességbe, a jövőbe vetett hitet soha. A szemellenzős eszmék kora lejárt. A valóság legyen a dolgok mértékegysége, hiszen a létünkről van szó!

Más pártokkal is együttműködve cselekedni akarunk a félelemmentes, egészséges élet, a családok nyugalmának megteremtése, a művelt, tettrekész új nemzedék felnevelése, az együttműködő kisközösségek önkéntes szerveződése, az önkormányzatok megvalósulása, az emberi méltóság és szociális biztonság előtérbe hozása érdekében. Az emberi sorskérdések középpontba helyezése, erkölcsi alap nélkül csak szolgatársadalmat lehet építeni!

Tisztességesen működő, demokratikus többpártrendszert akarunk, a vállalkozás szabadságát, az egyéniség és tudás kibontakozását is lehetővé tevő gazdasággal, de olyan gazdasággal, amely nem rombolja szét az emberi lét természeti és környezeti alapfeltételeit.

Vagy megvédjük a környezetet – amelytől nem lehetünk függetlenek – egészségünk érdekében vagy nem lesz értelme az anyagi gazdagodásnak sem. Ha nem tudunk egymásra tekintettel lenni, együttműködve élni, ha nem tudjuk az igazságot erőszakmentesen érvényesiteni, nem lesz erőnk az ország fizikai, szellemi, erkölcsi újjáépitésére.

Sorainkba hivunk bármelyik emberbarát, környezetvédő, természetvédő, településszépitő vagy hasonló célkitűzésű mozgalom hiveit, a turistákat és cserkészeket, a hátrányos helyzetűeket, a kisebbségben élőket, az erőszakmentesség elvét vallókat, a lelkészeket és pedagógusokat, és minden jószándékú érdeklődőt, formálják és gazdagitsák programunkat!

A környezet védelme

A környezetvédelem elsősorban egészségvédelem. A viz, a levegő, talaj szennyezettségét egymásnak továbbitja és kikerülhetetlen az ivóviz és a táplálék veszélyeztetése. Egyre több a légzőszervi megbetegedés. A hiányosan kezelt szennyviz, ipari és lakossági hulladék, a radioaktiv anyagok időzitett bombához hasonlithatók. A tájak tönkretétele nem csak termőtalajt csökkent, pihenésünk esélyeit is rontja. A fokozódó zaj és rezgés közvetlenül támadja egészségünket a poros, fátlan településeken. A Dél-Dunántúlon számos veszélyforrás van.

A környezeti károkat sokkal olcsóbb megelőzni, mint orvosolni, a kipusztitott növény- és állatfajok pedig pótolhatatlanok. Az anyag- és energiapocsékoló ipar drága és sok a hulladéka. Meddig bírjuk ezt pénzzel és egészséggel?

Főbb célkitűzések

Főbb célkitűzéseink, amelyek érvényesitését – jellegüknek megfelelően – az országgyűlésben, a helyi önkormányzatokban és a társadalom mozgósításával kivánjuk elérni:

– A kisebbségek, továbbá a hátrányos helyzetűek törvényben rögzitett védelme, anyagi biztositékok, társadalmi támogatás szervezése.

– Fellépés az erőszakmentességért a természet és társadalom kapcsolatában, az emberi viszonylatokban és a népek, nemzetek között. Célunk a semlegesség. Az előitéletek megszüntetését akarjuk.

– A szabad, az önkifejezést biztositó egészséges emberi élet, a szociális biztonság előfeltételeiért minden vonatkozásban küzdeni kell.

– A termelés legyen környezetkimélő, a munkahelyeken valóban érvényesüljön az egészségvédelem.

– A környezetvédelem igazgatása legyen egységes és a gazdaságirányitástól független. Országos mérőrendszert!

– Az oktatás minden szintjén adjanak teret az egészségnevelési és környezetvédelmi ismereteknek.

– Az önkormányzatok részletesen tárják fel a helyi környezetvédelmi problémákat, dolgozzanak ezek megszüntetéséért.

A kisebbségben lévők védelme

Kisebbségről szólva általában csak a nemzetiségiekre szoktak utalni. A Zöld Párt rájuk is, de nemcsak rájuk gondol. Vannak vallási kisebbségek. A társadalom egészéhez képest kisebbségben vannak a mozgássérültek, a vakok és csökkentlátók, de – számarányukat figyelembe véve – az alacsony nyugdijjal rendelkezők, vagy a dolgozó családanyák is. A pályakezdő korosztályok is ide tartoznak, ugyanakkor felkészültségük, egészségi és erkölcsi állapotuk, az életbe történő beilleszkedésük a jövőt határozza meg. Sorolhatnánk tovább is . . .

Hazug az a politika, amely érveit az átlagszámokból meriti. Fel kell ismerni, hogy a társadalom számos rétegből, csoportból épül fel, amelyek érdekei nem egyszer sérelmet szenvednek a többség közömbössége, a jogrend hiányosságai, a téves gazdaságpolitika miatt. A hátrányok az emberi méltóságot sértik, egyidejűen gyöngitik azt a nemzetet, amelynek mindannyian tagjai vagyunk. Csak együtt boldogulhatunk!

Az erőszakmentesség elve

Az erőszakmentesség távolról sem jelent gyengeséget, vagy céltalanságot. Kitartó alkalmazása sokszor nagyobb helytállást igényel, mint az erőszak érvényesitése. Hasonlóan a kisebbségek, hátrányos helyzetűek, valamint a természet védelméhez, ez az elv is levezethető a józan ész követelményeiből, ugyanakkor teljes összhangban van a valláserkölcs tanitásaival.

A természet leigázására, durva megváltoztatására, az élővilág pusztitására irányuló, vagy ezt eredményező törekvések felmérhetetlen, ránk visszaható károkkal járnak. Egyesek akaratának másokra ráerőszakolása a társadalomban, az elnyomás, a megfélemlités kihatásai ismertek. A háborúk végpusztulással fenyegetnek. Az általunk javasolt út még járható!

Megelőzni!

Keserű a szánk ize saját hazánkban, mert munkánkért ma nem jár köszönet. Az a robot és kizsákmányolás, amelyet részben mi magunk kényszeritünk önmagunkra értelmetlen szélmalomharc. Érdekképviseleti szerveink a legjobb szándékuk ellenére sem tudnak (rajtuk többnyire kivülálló ok miatt) gazdaságpolitikai védelmet nyújtani.

Minden baj orvoslása a megelőzésben a leghatásosabb! A vállalkozást sorvasztó pusztító kór, – az ADÓ VIRUSA – ellen nincs még orvosság. Az egyetlen gyógymód a megelőzés! A vállalkozásokat akadályozó, bennünket súlyosan hátrányos helyzetbe hozó rossz törvényeket a megszületésük előtt kell megtámadni és megakadályozni, hogy hatályba lépésükkel fékezzék a kibontakozást, a a vállalkozást.

Nem kétséges, minden vállalkozó, iparos és kereskedő előbb-utóbb felismeri,, hogy politikai érdekképviselet nélkül senki nem tudja megakadályozni a vállalkozásellenes törvények ránk erőltetését. Ezt csak azok a személyek tehetik meg, akik maguk is vállalkozók, és csak akkor, ha ott ülnek a törvényhozásban. Ezért kell a Vállalkozók Pártja!

Mi, a vállalkozók nem vagyunk az üres szavak hivei, a tettek emberei vagyunk. Dolgozni, vállalkozni szeretnénk. Minden párt vállalkozást igér, privatizációt. Mi nem igérjük, mi ezt tesszük jelenleg is. Működő, egészséges országot szeretnénk épiteni, ahol van piac, és van gazdaság, ahol van áru és mindenkinek van hozzá tisztességes jövedelme, hogy mindezt megvásárolhassa, és szabad emberként élhessen mindenki. Mi, vállalkozók is! Nem tudunk többet igérni, mint becsületes, őszinte szót, sok és kemény munkát, a közös sors vállalását.

A politika nem a mi kenyerünk, de megtanuljuk, ha kell, munka mellett is megtanuljuk. Őszinte elkötelezettség, és erős belső kényszer indítja pártunkat arra, hogy a munkáért, a működő hazai vállalkozásokért, ezek dolgozóiért, a szorgalmas emberek megélhetéséért harcba szálljon, és küzdjön minden jogtiprás és igazságtalanság ellen.

Most még van lehetőség! Késedelemre már nincs idő! Kérünk mindenkit, segitsen! Február 23-ig eldől minden. Aki nem segített, már ne kérje számon azután! Most segitsen! A Vállalkozók Pártja az önök és mindenki érdeke. Nincs vállalkozás vevő nélkül, nincs áru és nincs munkahely vállalkozás hazai vállalkozás nélkül. Az önöket az Országgyülésben (megválasztás esetén) képviselőjelöltjeinket bemutatjuk a sajtóban. Kérjük, támogassák jelölésünket!

Tiltakoznak a Tengizben dolgozók

Tiltakozó levelet juttatott el kedden a Magyar Távirati Irodához a tengizi beruházás 736 dolgozója. A beruházás jelenlegi, 1330 tagú munkáskollektivája nevében véleményt nyilvánító dolgozók a Mai Nap összkomfortos Don-kanyar cimű cikksorozatára, illetve az annak nyomán elhangzott rádió- és tv-riportokra válaszolnak.

A levélirók megdöbbenéssel állapitják meg, hogy a nehéz helyi viszonyokkal együtt járó munkát tisztességgel vállaló embereket nem kérdezték meg a sajtó munkatársai, ugyanakkor a közvéleményt féligazságaikkal félrevezetve olyanok mondhatták el véleményüket, akik személyes sérelmeiktől vezéreltetve nyilatkoztak, illetőleg soha nem jártak Tengizben.

A levelet aláiró munkáskollektiva határozottan leszögezi: a Mai Nap cikksorozatában, illetve az érintett rádió- és tv-műsorokban megfogalmazott vélemények nem tükrözik a tengizi valóságot, a munkát, az élet- és munkakörülményeket. Azokat elferditve, elfogultan tárják az olvasók, nézők, hallgatók elé.

Elutasitják azt is, hogy az irások nyomán a tengizi kollektivára rásüssék a „sugárfertőzött, kóros elváltozásokban szenvedő" betegek bélyegét, megnehezitve ezzel a kint dolgozók hazai újrakezdését – amikor a dolgozók elhelyezkedése amúgy is sok problémával jár. Visszautasitják azt a sugallatot, hogy a Tengizben dolgozók tudatlan, félrevezetett emberek lennének.

A munkások tiltakoznak amiatt, hogy ma Magyarországon a sajtónak lehetősége van az otthon élő hozzátartozók rémületbe ejtésére, a családok, a családtagok alap nélküli megfélemlitésére. Mindez kedvezőtlenül hat a nehézségeket is vállaló tengizi dolgozók közérzetére, megtöri munkakedvüket.

Tiltakoznak a tengizi beruházás vezetői is, akiket a cikksorozat „népellenes bűnök" elkövetésével vádolt meg, minden alapot nélkülözve. Visszautasitják azt a beállitást, miszerint „analfabéta", rosszindulatú, bűnös elemek gyülekezete vezeti a beruházást.

Az aláirók követelik, hogy a Mai Nap tegye közzé levelüket, a közvélemény elé tárva a tengiziek álláspontját. Végezetül hangsúlyozzák, hogy az emberek, családok érzelmeinek, félelmeinek – végső soron politikai magatartásának – ily módon való manipulálása elitélendő és alantas cselekedet.

A tiltakozó levelet a tengizi kollektiva megküldte Németh Miklós miniszterelnöknek, s megkapták a magyar tömegtájékoztatási eszközök is.

AGROBANK RT

AZ AGROBANK RT A PARTNERBANK A BANKPARTNER

BIZTOS BEFEKTETÉS – GARANTÁLT BIZTONSÁG

KÖSSÖN VELÜNK ÉRTÉKPAPÍR-ELADÁSI ÉS -VISSZAVÁSÁRLÁSI SZERZŐDÉST! AZ AGROBANK RT.

az általa eladott értékpapirokat magasabb, garantált árfolyamon vásárolja vissza.

Az árfolyam növekedésének megfelelő éves hozamszintek:

15– 30 nap 17,5%
31– 60 nap 22,0%
61– 90 nap 24,0%
91–180 nap 26,0%
181–365 nap 28,0%
366 naptól 29,0%

Részletesebb felvilágositással készséggel áll rendelkezésére pécsi fiókunk:

7622 PÉCS, Somogyi B. u. 2.
Telefon: 72/24-799
72/27-450

és szekszárdi irodánk:

7100 SZEKSZÁRD, Páskum u. 2.
Telefon: 74/15-045

AZ INTERGLOB SZÁLLITMÁNYOZÁSI ÉS KERESKEDELMI VÁLLALAT PÉCSI UZEMEGYSÉGE BONTÁSI ÉRTÉKESITÉSRE MEGHIRDET 8 DB IFA W 50 L/SP TIPUSÚ TEHERGÉPJÁRMÜVET.

Érdeklődni: Pécs, Megyeri út 72., 8 órától 14 óráig
Barcsi Eleknél
vagy telefonon: 14-311/24.

interglob

A PÉCSI ÉPITŐ- ÉS TATAROZÓ VÁLLALAT

felvételt hirdet felújitási munkák irányitásában jártas

– épitőmérnök, ill.
– magasépitő üzemmérnök számára

ÉPITÉSVEZETŐI munkakörben.

Fizetés megegyezés szerint.

Jelentkezés: Pécs, Tímár u. 23., személyzeti vezetőnél.

A Dél-dunántúli Áramszolgáltató Vállalat Számítástechnikai és Ügyvitelgépesítési Főosztálya

IBM 4361, IBM PC, LAN környezetben

végzendő munkákra felvételre keres felsőfokú számítástechnikai végzettséggel vagy felsőfokú iskolai végzettséggel /villamos szakképzettség előnyös/ és számítástechnikai gyakorlattal rendelkező munkatársakat

– rendszerszervező
– rendszerprogramozó
– felhasználói programozó
munkakörökbe.

Megfelelő szakképzettség és gyakorlat esetében főmunkatársi, illetve vezető besorolás elérése is lehetséges.

Bérezés
megegyezés szerint a képesítés és gyakorlat figyelembevételével.

Jelentkezés
levélben, telefonon vagy személyesen a Személyzeti és Oktatási Főosztályon
7626 Pécs,
Rákóczi u. 73/b.
Telefon: 10-711, 32-455

FOTO FÉNYSZÖV PÉCS

Ingyen kapja a márkás videokazettát, ha nálunk rendeli meg videofelvételét!
Esküvők, családi események, rendezvények videofelvétele a FÉNYSZÖV-nél, Pécsett.
Rendelésfelvétel: Pécs, Hunyadi út 2.
Telefon: 14-023, illetve az összes FÉNYSZÖV-müteremben.
EZ A LEGOLCSÓBB!

Átalakulás előtt álló ipari vállalat, gyakorlattal rendelkező

◆ JOGTANÁCSOST

keres azonnali belépéssel.
Bérezés: megegyezés szerint.

Jelentkezéseket rövid önéletrajzzal és bemutatkozással a Hunyadi úti hirdetőbe kérjük.

Jelige: Pécsi munkahely.

FELLBACH
Kereskedelmi és Szolgáltató Rt.

pályázatot hirdet

Pécsett épülő Autós Bevásárlóközpontjában

hypermarket üzletigazgató

munkakör betöltésére

A munkakör betöltésének feltételei:

– szakirányú felsőfokú végzettség,
– megfelelő vezetői készség és képesség,
– legalább 5 év szakmai és vezetői gyakorlat,
– 45 évnél nem idősebb életkor,
– erkölcsi feddhetetlenség,
– német vagy szerbhorvát nyelvismeret az elbirálásnál előnyt jelent.

Bérezés megállapodás szerint.
A munkakör 1990. április 1-jétől tölthető be.
A pályázatot – melyet bizalmasan kezelünk – részletes önéletrajzzal, szakmai tevékenységi jegyzékkel, jelenlegi munkahelyének, beosztásának és jövedelmének megjelölésével és a szakmai végzettséget tanúsító okiratok másolatával a pályázat megjelenésétől számított 15 napon belül a következő címre kériük megküldeni.
FELLBACH Kereskedelmi és Szolgáltató Rt.
Pécs, Pf.: 460. 7601
A borítékra kérjük ráirni: PÁLYÁZAT.

VEGYES

Kereskedelmi érettségivel rendelkező, 30 éves nő, 4 vagy 6 órás főállást vállal. „Akár holnaptól" jeligére a Hunyadi úti hirdetőbe.

Általános iskolásoknak humán tárgyak nyelvtan korrepetálását vállalom. „Olcsón 4557" jeligére a Hunyadi úti hirdetőbe.

33-316 BÁSTYA FIX, BILLENCS, DARUS, GÉPI FÖLDMUNKA

Kőműves szakembert keresek földszintes magánház homlokzatának átalakitására. Pécs (72). Telefon: 33-969.

Eltartási szerződést kötnék komfortos, pécsi vagy vidéki lakásért. „Sürgős 4574" jeligére a Hunyadi úti hirdetőbe.

KÖLTÖZTETÉS, BÚTOR-, ZONGORA, PÁNCÉL-SZEKRÉNY-SZÁLLITÁS. Telefon: 22-857.

Korrepetálást, felvételi előkészitést vállal főiskolás fiú és lány egyéneknek, tanulócsoportoknak. „Matek—fizika" jeligére a Hunyadi úti hirdetőbe.

Középkorú házaspár eltartási szerződést kötne idős nénivel vagy bácsival. „Megbecsült és nyugodt öregkor" jeligére a Hunyadi úti hirdetőbe.

Egyetemista korrepetálást vállal oroszból és történelemből. Hoffmann Zsolt, Pécs, Magaslati út 30.

TV-JAVITÁS A HELYSZINEN. Telefon: 14-225. Balázs Gyula.

Gépkocsival rendelkező üzemmérnök beruházói gyakorlattal, számitógépes ismeretekkel, főállásban munkát keres. „Lehet szakmán kívül is" jeligére a Hunyadi úti hirdetőbe.

Általános iskolások matematika, fizika, orosz korrepetálását vállalom. „Hetente többször is" jeligére a Hunyadi úti hirdetőbe.

Keresem azt a két fiútestvért, akik november 4-én este a Konzum étteremben voltak. Közülük azt, aki felsegitette piros kabátom. Kockás ingben volt. „Sopianae" jeligére a Hunyadi úti hirdetőbe.

Oroszkék kondúrt keresek fedeztetéshez. Pécs, Egri Gy. u. 94. Demeter.

GÉPI GODORFÚRÁST MEGKEZDTEM. 3 m mélységig, 80 cm átmérőig. Telefon: 35-002.

INTERMEZZO társkeresőnél gyorsan, diszkréten társat talál. 7608 Pécs, Pf.: 8.

Korrekt, megbizható kft.-nél, gmk.-nál vagy magánvállalkozónál állást vállalnék. Hivatásos jogositvány van. „B—C—E kat." jeligére a Hunyadi úti hirdetőbe.

Cirmos-szürke, négyhónapos cicát jó gazdának ajándékoznék. Telefon: 17-113.

NSZK-ban, München elővárosában, 18. évét betöltött, nem dohányzó lányt, 3 magyarul is beszélő, gyermek gondozásához április 1-jétől segitségnek felveszek. Érdeklődni 17 óra után: 72/31-552.



VIZUM! „EURÓPA"! Pécs, Teréz u. 5.

Épülettervezés, OTP-költségvetés rövid határidőre. Tel.: 11-257.

Kőműves kisiparos egész évre munkát vállal, és alkalmazottakat vesz fel. Érdeklődni: Pécs, Ilku Pál u. 57. Szabó Gyulánál.

Festés, mázolás, tapétázás, közületnek is. Telefon: 34-948.

VIZUMOT gyorsan, olcsón csak a TOP-TRAVELNÉL. Sallai u. 28. Telefon: 25-020. 9—17 óráig.

BIZALOM Országos Társkereső Szolgálat, házasságközvetités — azonnal társat ajánl. Önnek — külföldön és belföldön — kitűnő lehetőséggel! Kérje díjmentes tájékoztatónkat! Postacimünk: 8007 Székesfehérvár, Pf. 32.

Tetőfedés, tetőjavitás, kéményjavitás garanciával. Telefon: 12-544.

1-10 t TEHERTAXI MOBIL 32 – 392
Fix • Billencs • Konténeres
Darus • Avia billencs

Szőnyeg és kárpit gépi tisztitása. Telefon: 18-569.

Matematikakorrepetálás közép- és általános iskolásoknak. Személyi számitógépek programozása basic nyelven. Jelige: „Hétvégén is", a Hunyadi úti hirdetőbe.

Épitőipari szolgáltatások: tervezés, költségvetés-készités, szakértés, műszaki vezetés. Korrekt árak, rövid határidők. Telefon: 35-887.

2. osztályos kisfiam mellé korrepetáló tanárt keresek. „Kertváros 4267" jeligére a Hunyadi úti hirdetőbe.

Angoltanárt keresek. Tel.: 35-899, este.

Kemény héjazású tetők (pala, cserép stb.) impregnáló és színező kezelését vállaljuk a belga „MATAYS" anyaggal és technológiával. (Piros, fekete, barna kivitelben.) Tiz évre garantált szintartósság! Érdeklődni: Bemix Kft. pécsi betonüzemében, 27-611-es telefonon. Ugyanitt olcsó betoneladás.

Automata mosógépek, háztartási gépek, villanybojlerek javitását, általános villanyszerelést, hibaelhárítást vállalunk. FEMICO Iparosház, 27-323. 7—16 óráig.

Szobafestést, mázolást, tapétázást, homlokzatfestést vállalok. Telefon: 28-200.

BARANYA TAXI. 41-333. Változatlan tarifával.

Szobafestést, mázolást és tapétázást vállalok. Rövid határidőre, közületek részére is. Megrendelés: 23-485 telefonügyeleten.

Uzlethelyiségek kiadók! Keresek férfifodrászt, kozmetikust, pedikürőst, manikürőst. Érdeklődni: Pécs, Tolbuhin út 193.

Most alakuló gmk. ponthegesztést vállalna. Megrendelést „Gerbera 4016" jeligére a Hunyadi úti hirdetőbe kérjük.

Autómentés éjjel-nappal. 28-725. Pécs, Rakéta u. 1/1.

ZOKNIKÖTÉSBEN JÁRTAS, müszerész és kötő SZAKEMBEREK jelentkezését várjuk. „Jó keresési lehetőség 4740" jeligére a Hunyadi úti hirdetőbe.

Lottócsoda! 15 szám számitógépes variációja 99 szelvényen, 5 kihúzott számra minimum 1 négyest, 13 hánmast, 34 kettest biztosit. Megrendelhető: rózsaszin postai csekkbefizetéssel (380 Ft gyorsabb) vagy levélben (utánvéttel küldve 410 Ft). Cim: „LOTTÓCSODA", Budapest 1146, Szitakötő u. 14.

Korona Tehertaxi 10-351

Szabad kapacitást felajánlunk: viz-, csatorna-, központifütés-, lakatos- és gépszerelési munkákra. Közületeknek és magánosoknak is. Universal Gépészeti Gmk. 7623 Pécs, Csend u. 10. Telefonon: du. 3—10 óráig: 28-112.

Megbizható egyetemista lányok munkát keresnek. Minden megoldás érdekel. „Diszkréció" jeligére a Hunyadi úti hirdetőbe.

PÉCSI SZÖVETKEZET PÁLYÁZATOT HIRDET

◆ **KERESKEDELMI VEZETŐ**

munkakör betöltésére.

PÁLYÁZATI FELTÉTELEK:

– **felsőfokú kereskedelmi végzettség, vagy könnyüipari főiskolai végzettség,**
– **5 éves kereskedelmi gyakorlat,**
– **anyag- és áruforgalmi ismeret,**
– **(esetleg német nyelvtudás).**

A pályázatokat részletes önéletrajzzal „Áruforgalom" jeligére kérjük a Hunyadi úti hirdetőbe.

Termelők! Továbbfeldolgozók! Épitkezők!

Nagyméretű I és U acélokat 120–180 mm-ig, szögacélokat 65x100, 80x120, 90x130, 90x90, 100x100, 110x110, 120x120 mm-es méretekben, valamint ekevasat közvetlenül vásároljanak a

PEKO ACÉLIPARI MŰVEK-től

Érdeklődni lehet a 47/11-344/1769-es telefonon

DUDÁS JÁNOS

kereskedelmi igazgatóhelyettesnél.
Várjuk megrendelésüket!

Érdeklődés esetén gyártmányismertetőt küldünk.
Cimünk: Ózd, Gyár út 1.
H–3600

AGROBANK RT

AZ AGROBANK RT A PARTNERBANK A BANKPARTNER

Biztos befektetés – garantált biztonság!

Közületek, vállalkozók!

AZ AGROBANK RT.

legújabb betéti ajánlata:

15– 30 nap 16%
31– 60 nap 20%
61– 90 nap 21%
91–180 nap 25%
181–365 nap 26%
366 naptól 27%

Részletesebb felvilágositással készséggel áll rendelkezésére pécsi fiókunk:

7622 Pécs
Somogyi B. u. 2.
T.: 72/24-799, 72/27-450

és szekszárdi irodánk:

7100 Szekszárd
Páskum u. 2.
T.: 74/15-045

INGATLAN

Pellérden 240 n-öl szőlő, gyümölcsös, konyhakert, új présház eladó. Víz, villany van. Érdeklődni esti órákban, telefon: 28-911.

Dombay-tónál nyaraló és külön 124 n-öl gyümölcsös eladó. Telefon: 16-937.

Gázfűtéses kis családi ház kerttel, 1,2 millió Ft-ért eladó. Marx u. 28., szombatonként 14—17 óráig.

2 szoba, 2 konyha, kamrás lakás eladó Endrőcön. Érdeklődni lehet: Endrőc, Fő u. 65.

Sürgősen eladó Diósviszló, Vörösmarty út 40. sz., kertes családi ház.

Családi ház eladó. Szentlőrinc, Ságvári E. u. 6.

Eladó a Szabadság utcában 49 m2-es, szoba, konyha, fürdőszobás, udvaros, gázfűtéses házrész. Érdeklődni minden nap este 18 órától a 24-719-es telefonszámon.

Eladó 3 szobás garázsos családi ház, vagy elcserélhető 2 szobás családi házra. „Pécs 246728" jeligére, a Sallai utcai hirdetőbe.

3 szobás családi ház, gazdálkodásra alkalmas melléképületekkel, vízvezeték az udvarban, eladó. Mohács, Szőlőhegy, Csele patak u. 5. Érdeklődni: Mohács, Előhegy u. 28.

ALBÉRLET ÉS LAKÁSKIADÁS
LAKÁSCSERE közvetítés
INGATLAN ELADÁS
SZERZŐDÉSEK JOGI ELŐKÉSZÍTÉSE
LEBONYOLÍTÁS, SZAKTANÁCSADÁS.
„EURÓPA"
Pécs, Teréz u. 5.

Eladó 96 m² családi ház Pécs, Vasas I., Sas u. 13., új melléképületekkel + 360 n-öl kert. Érdeklődni: 13—17 óráig.

Családi ház kerttel, garázzsal eladó. Kis öröklakást beszámítok. Pécs, Bánomi út 14.

Hegyszentmárton, Kolozsvári út 45. sz. ház eladó.

Eladó 400 n-öl szőlő új épülettel. Érdeklődni: Pécs, Baranyavár u. 4.

326 n-öl lugasszőlő lakható épülettel a szabolcsi hegyen eladó. Cím: Dobó István u. 28. Telefon: 72/18-714.

Surányi Miklós úti, 120 m²-es családi házamat nagyobbra cserélném. „Értékegyeztetés 34265" jeligére, a Hunyadi úti hirdetőbe.

Marx út 100/1-es, 240 n-öl építési telek eladó. Tel.: 16-262, 16—20 óráig.

Eladó Dombóváron, a Kéknefelejcs u. 36. sz. 100 m²-es, összkomfortos garázsos családi ház. Irányár: 1,5 mill. Ft. Érdeklődni: 16 óra után.

Nagypostavölgy, Alsó u. 17. szám alatt családi ház, ipari tevékenységre alkalmas műhellyel eladó. Érdeklődni: 16 óra után.

Termálfürdő közelében Szulok, Béke u. 44. sz. családi ház eladó. Tel.: 06-82/12-057.

Fonyódligeten vízközeli nyaraló igényesnek eladó. Tel.: 06-82/12-057.

Sásdon 3 szobás, étkezős, összkomfortos, telefonos családi ház 2 garázzsal, kerttel eladó, vagy elcserélhető pécsi 1,5—2 szobás lakásra + kp. Érd.: 72/31-550.

Szoba-konyhás családi ház gazdasági épületekkel, szántófölddel eladó Bántán. Irányár: 120.000 Ft. Érdeklődni: Nagyeterd, Ifjúság u. 8.

Pécsett, gazdálkodásra alkalmas, 420 n-öl terület, lakható épülettel eladó, vagy szövetkezeti lakásra cserélhető. Tel.: 34-103.

Felső-Makárban mindenre alkalmas 1100 n-öl terület eladó. „Sürgős 34291" jeligére, a Hunyadi úti hirdetőbe.

Pécs belterületén több lakás építésére is alkalmas telek eladó. Érdeklődni: Barcs, Somogyi Béla u. 108., Fodor Lászlóné.

Építési telek Pogány Újtelepen közművesítve, tervvel, építési engedéllyel, nagy mennyiségű anyaggal, álló melléképületekkel (mely áll: garázs, ólak), 300 n-ölön eladó. „Az idő pénz" jeligére, a Hunyadi úti hirdetőbe.

Fülemüle utcai 3,5 szobás, 140 m²-es, összkomfortos családi ház, nagy udvarral, 90 m²-es melléképülettel: (szoba, konyha, 2 garázs, tárolók, ólak) eladó. Érdeklődni: Pécs, Fülemüle u. 60., Trinn (délután).

380 n-öl szőlő az ürögi határúton eladó. Érdeklődni: Pécs, Fülemüle u. 60., Trinn.

Eladó 4 szoba összkomfortos családi ház, szuterénnal, kis udvarral és kisebb család megélhetését biztosító Pécs zöldövezetben kertes, 2 szobás családi házrész, csere is érdekel, Pécshez közeli faluba. Érdeklődni: Mihály u. 2.

Telek eladó 200 n-öl, Pécsújhegy, Kakukk u. 39. Érdeklődni lehet, egész nap.

Pellérdi zártkertben 220 n-öl gyümölcsös, reprezentatív présházzal, pincével eladó. Tel.: 27-443, 18 óra után.

Eladó Nagyárpádon gazdálkodásra alkalmas nagy családi ház, mellette lévő 800 n-öl építési telek, gazdasági épületekkel. 200 n-öl lugasszőlő kúttal, pincével, 300 n-öl kertészkedésre alkalmas terület, műút mellett. Az ingatlanok külön-külön is megvásárolhatók. Érdeklődni: Nagyárpád, Paál L. u. 20.

Eladó Siklós központjában gazdálkodói, kereskedelmi tevékenységre alkalmas családi ház nagy telekkel, üzlethelyiséggel. Érdeklődni: a 72/35-502 telefonon.

Kisebb családi ház eladó, OTP-átvállalás lehetséges. Versend, Szabadság u. 3.

Cserkúton 235 n-öl szőlőgyümölcsös eladó. Kucsár Zoltán Pécs, Kodolányi J. 21.

Eladó Közép-Meszesen egy családi ház. Érdeklődni 18 óra után Pécs, Bolgár Néphadsereg út 57.

Komló, vájáriskolától öt percre zártkert, hétvégi ház és állattartásra alkalmas 2 db kert gyümölcsössel eladó. Érd.: Árkiné Komló, Irinyi János 38.

Eladó vagy elcserélhető 2,5 szobás OTP-lakásra, felújított, gázfűtéses 2 szobás házrész. Érdeklődni este 5—6 között lehet: Alkotmány u. 22., Szűcs.

Görcsönyben, legszebb részen kétszintes ház kerttel, eladó. Érdeklődni: Görcsöny, Rákóczi út 17.

Eladó Pécs-Meszes, Kölcsey Ferenc út 17. sz. alatt, építkezésre és állattartásra alkalmas 300 n-öl kert.

Pécsvárad belterületén eladó egy 70 %-osan kész, Bachman Zoltán által tervezett családi ház, 320 n-öl telekkel. Kárpáti Gábor Pécs, Építők útja 22/B.

200 n-öl szőlő, 200 n-öl szántó egyben eladó. Érdeklődni: Arany J. u. 7., 16 óra után.

Vasas Kerékhegyen 300 n-öl földterület eladó. Érdeklődni: Vasas II., Kút u. 19.

Szentlőrincen 3,5 szobás családi ház, központi fűtéses, 222 n-öl területtel eladó. Irányár: 2.400.000 Ft. Cím: 7940 Szentlőrinc, Pf.: 69.

Domboritól 5 km-re lévő házamat személygépkocsira cserélném, OTP-átvállalással. „Minden megoldás érdekel 34499" jeligére, a Hunyadi úti hirdetőbe.

Abaligeti úton 430 n-öl telek, kis épülettel, szoba, konyha, erkélyes, gyümölcstároló, garázs, pince teljes felszereléssel eladó. 50 gyümölcsfa, szőlő. Az épület bővíthető. Ikerház építésére alkalmas. Víz, villany van. Telefon: 30-538.

350 n-öl szőlő pincével, 20 q széna és 1 db 12 kW-os villanymotor eladó. Horváth Béla, Pécsbagota.

Elcserélném pécsi 1,5 szobás, összkomfortos OTP-lakásomat és Patacs fölötti 340 n-öl szőlő-gyümölcsös, présházas telkemet Pécs-környéki kétszintes családi házra. „Nagy telek" jeligére, a Hunyadi úti hirdetőbe.

Tékesen (Petőfi u. 87.) kertes, gazdálkodásra alkalmas családi ház garázzsal eladó. Tel.: 31-952.

Eladó Pécsváradon a 6-os úttól pár száz m-re a Nagypáli út felett 330 n-öl délnyugati fekvésű, panorámás, jól karbantartott szántó. Szőlőnek, gyümölcsösnek kiválóan alkalmas. Pince, présház építhető, villany megoldható, szilárd kocsibejáró. Érdeklődni: Pécsvárad, Munkácsy u. 47. Garamvölgyi.

250 n-öl telek eladó Pellérd külterületén, falutól 200 m-re. Érdeklődni: Pécs, Szabadságharc 47., Sipos.

A pécsszabolcsi szőlőhegyen 400 n-öl zártkert, új hétvégi házzal, felszereléssel eladó. Tel.: 34-185.

Eladók: a zsibóti szőlőhegyen (Szilvásnál) szőlő présházzal, felszereléssel, valamint 10/100-as és 5/100-as sikkasztógép. Érdeklődni: Pécs, Dr. Doktor Sándor u. 1.

Pécsi 1,5 szoba + ebédlős, gázfűtéses ház garázzsal, és egy pogányi, új, központi fűtéses családi ház beépíthető tetőtérrel eladó. Nagyméretű pécsi családi ház csere is érdekel. Érdeklődni lehet: Pécs, Dimitrov u. 33. Hétköznap 16 óra után, hétvégén egész nap.

Vennék Harkányban kis nyaralót. „Harkány" jeligére, a Hunyadi úti hirdetőbe.

Gazdálkodásra alkalmas házat vásárolnék, magas életjáradékra. „Sürgős" jeligére, a Hunyadi úti hirdetőbe.

Az alagút közelében kertes családi házban, elfogadható feltételekkel eladó 2 szoba komfortos házrész, melléképületekkel. Érd.: 16 óra után, 28-562 tel.

Tanácsi bértelek átadó, illetve eladó! Szerszámokkal és szerszámoskamrával. Buszmegállótól 5 percre. Irányár: 15.000 Ft. „Borbálatelep" jeligére, a Hunyadi úti hirdetőbe.

Balatonfenyvesi házamat eladnám vagy elcserélném pécsi, tehermentes, 60—65 m²-es lakásra + garázsra. Sorház, családi ház csere is érdekel. Cím: Balázs Dezső Balatonfenyves, Vörösmarty u. 15.

Családi ház eladó vagy 2 lakásra elcserélnénk. „2,7 millió" jeligére, a Hunyadi úti hirdetőbe.

Eladó Sásdon egy összkomfortos, 128 m²-es családi ház. Érdeklődni: szombat—vasárnap egész nap, Sásd, Gárdonyi u. 94.

Keresünk bérlésre vagy megvételre kb. 100 m²-es épületet Pécs 20 km-es körzetében. Víz, villany szükséges. 7607 Pécs 7. Pf.: 27. 72/27-386.

Családi ház eladó. Pécs-Szabolcsfalu, Barátság u. 6. Érdeklődni: minden nap 15—18 óráig a helyszínen.

Bicsérdi állomásnál zártkert eladó. Érdeklődni: Bicsérd, Rózsa Ferenc 53.

Drávaszabolcson 712 n-öl építkezési telek a Fő úton eladó. Érd.: Drávaszabolcs, Fő út 34.

Gyódon 240 n-öl kiskert eladó. Érdeklődni: 41-206 telefonon.

Ház, nagy telekkel eladó. Pécsudvard, Széchenyi 67. Érd.: a koraesti órákban.

Sürgősen, áron alul eladó Pécsvárad központjában, gazdálkodásra alkalmas családi ház. Zsombók Erzsébet Pécsvárad, Dózsa u. 32.

Homorúdon 3 szobás tégla családi ház istállóval, nagy kerttel, udvari vízvezetékkel eladó. Tel.: 80/55-144/327.

Balatonlellén 1 szobás társas lakrész eladó. Érdeklődni: 72/25-298, 4 óra után.

Szigetvár, Gyár u. 2. szám alatt 78 m² alapterületű ikerházrész kerttel, garázzsal eladó. Érdeklődni: a helyszínen, 15 óra után.

H.hetényben 500 n-öl szőlő, szintes présházzal igényesnek eladó. Pécs, Juhász Gy. 2., Bencze.

Kétlakásos családi házat vennénk vagy cserélnénk értékegyeztetéssel, ugyanitt 6 é. Trabant eladó. Érdeklődni: Pécs, Torda u. 13.

1 szobás balatoni társasnyaralót vennék a déli parton. „Vízközel" jeligére, a Hunyadi úti hirdetőbe.

Műhelyt (100 m²) vagy műhely építésére alkalmas közművesített (100 n-öl) telket vásárolnék Pécsett, hely- és ármegjelöléssel. Válaszokat „Vállalkozó" jeligére, a Hunyadi úti hirdetőbe kérem.

Vásárolnánk felújításra szoruló családi házat Pécs belvárosa felett. 28-669.

Nagyárpádon 828 n-öl szántóföld eladó. Kemény Zs. u. 75.

Vennék Orfűn üdülőtelket, esetleg kis épülettel. 35-407, 2 óra után.

Postavölgyben építési terület, szőlő gyümölcsössel, kis épülettel eladó. T.: 22-988.

300 n-öl építési telek Pécsett, az Abaligeti út 17-ben eladó. Érdeklődni: a helyszínen, Pető Istvánnál 17 óra után.

Komló Mecsekjánosi, Fő u. 38. sz. alatt lévő, gazdálkodásra is alkalmas ingatlan építési engedéllyel, melléképülettel, ipari árammal eladó. Ugyanitt ajtók, ablakok is. Érdeklődni: Komló, Alkotmány u. 52. Tel.: 84-368.

Eladnám vagy elcserélném 53 m²-es, komfortos, gázfűtéses, 2 szobás házrészemet Pécs, Sándor u. 9/1-ben (bal csengő). Érd.: hétköznap esti órákban, hétvégén egész nap.

30-as végállomástól 700 m-re Közép-Makárban 365 n-öl panorámás telek eladó. Családi ház építhető. Tel.: 72/33-175.

Hegyszentmártoni szőlőhegyen pince, szőlővel eladó. Érdeklődni lehet: Kovács Józsefné Hegyszentmárton, Mogyorósdi út 31.

A Szentmiklósi-dűlőben 201 n-öl szőlő présházzal eladó. Érdeklődni: Pécs, Mályva u. 17. sz. alatt, egész nap, Szentesék.

781 m² szántó, országút mellett. Bogád, Kossuth 72.

Pécsújhegyen, a Hamvas utcában 800 n-öl szőlő, szántó, kétszintes lakható épülettel, nagy pincével eladó. Érdeklődni: 35-096 tel., egész nap.

Csertői szőlőhegyen 200 n-öl üres föld eladó. (Nyáriéké.) Érdeklődni: Keszeiné Szentlőrinc, Sallai u. 15/C.

36 m²-es hétvégi ház építésére alkalmas, 380 n-öl zártkerti parlag, Szabolcsfaluban, a homokbányánál olcsón eladó. Cím: Április 4. u. 12.

Vennék hétvégi telket épülettel, 300 n-öl körül. „Víkend 250-ig" jeligére, a Hunyadi úti hirdetőbe.

Kökényben, buszmegállóhoz közel, 350 n-öl zártkert eladó. Érdeklődni a 76-082-es telefonszámon lehet.

Eladó a Bartók Béla u. 53. sz. alatti kétlakásos ingatlan, mely építési teleknek is jó. Érdeklődni a 30-860-as telefonon, az esti órákban, vagy hétvégén a helyszínen lehet.

Balaton déli partján kisebb nyaralót vennék. Tel.: 72/20-429.

Dunaszekcsőn, Dunára néző szép kilátással 1200 n-öl szőlő, rajta szőlőstanya 200 Ft/n-öl (megosztva is) eladó. „Dunától 200 m" jeligére, a Hunyadi úti hirdetőbe.

Az alagút közelében 96 m²-es, kétlakásos családi ház eladó, vagy két lakásra cserélhető. (1 szobás + egy 2,5 szobásra.) Érd.: Szőlő u. 15/2., Kvell.

Kővágószőlősön, Hegyalja-dűlőben 613 n-öl telken 240 tőke, 6 éves szőlő, (ZXciget) gyümölcsös, pince, présház, felszereléssel. Érdeklődni: egész nap. Tel.: 32-342.

Kispostavölgyben szőlő, gyümölcsös, 48 m² téglaépület, pince teljes felszereléssel eladó. Víz, villany van. Irányár: 650.000 Ft. Érdeklődni: 23-233 telefonon.

Beépíthető belterületi szőlő eladó. „Mecsekoldal" jeligére, a Hunyadi úti hirdetőbe.

Orfűn 160 n-öl, családi ház építésére engedélyezett, közművesített telek, megkezdett építkezéssel és anyaggal eladó. Érdeklődni: Schneider Péter Pécs, Endresz Gy. u. 23.

Családi ház eladó. Kozármisleny, Gárdonyi Géza u. 64.

Eladó nagy családi ház gazdasági épületekkel, nagy kerttel. Érdeklődni: Kistótfalu, Bem u. 16.

A vasasi elágazásnál lévő, Murom-dűlőben 243 n-öl szőlő pincével, présházzal, padlásszobával, teljes felszereléssel eladó. Villany van, víz, ciszterna. Érdeklődni: Farkas, Vöröscsillag u. 2., Dankó, Egri Gyula u. 2.

Mecsekpölöskén 4 szobás, 2 családnak megfelelő összkomfortos családi ház, sok gazdasági épülettel eladó. 2—2,5 szobás összkomfortos, komlói lakást beszámítok. Érdeklődni: 84-325 telefonon, Komlón.

A pellérdi szőlőhegyen 350 n-öl zártkert eladó. Érdeklődni: Pécs, Nagydeindoli u. 26.

Vendéglátós belvárosi üzlet kiadó! „Kossuth Lajos utca" jeligére, a Hunyadi úti hirdetőbe.

Elcserélném a kozármisleny Gárdonyi Géza u. 35. sz. házat egy harkányi nyaralóra. „34217" jeligére, a Hunyadi úti hirdetőbe.

Kővágószőlősön, buszvégállomásnál 3 szobás családi ház eladó. 1,5 szobás pécsi lakással rendelkezők, előnyben. Érdeklődni: Kővágószőlős, Hősök t. 10., 15—18 óráig.

1 szoba, konyha, fürdőszoba házrészemet, melléképülettel 1 szoba, konyha lakásra cserélném, áprilisra. Gyár u. 9., Horváth.

150 n-öl szőlő, pince, présház felszereléssel, olcsón eladó. Máriakéménd, Rákóczi u. 14. alatt.

Eladó Pécs-nagyárpádi szőlőhegyen 400 n-öl szőlő-, gyümölcsös-, konyhakertnek alkalmas terület. Irányár: 300 Ft/n-öl. Érdeklődni: 33-622 t. Bublik István Pécs, Kiss János u. 30.

Eladó Szemely, Arany János u. 3. sz. alatt 445 n-öl kert, műút mellett. Érdeklődni: ugyanott.

Komlón eladó 3 szobás, összkomfortos családi ház sok melléképülettel, garázszsal, ármegegyezéssel. Tavasz u. 13.

Vennék kis házat kerttel, 200.000 Ft-ig. „Pécs és környéke 34069" jeligére, a Hunyadi úti hirdetőbe.

Eladó Pellérden 800 n-öl zártkert, egyben vagy megosztva. Sok gyümölcsfa, csemege szőlő, kutak, út és 30 m² új ház. Villany a ház előtt. Bővebbet a 30-268-as telefonon.

Belvárdgyula, Rákóczi u. 41. sz. félkész családi ház eladó (lakható). Érdeklődni: a helyszínen, egész nap.

Szilágyon eladó vagy 5 éves korig 1500 S-es Ladára cserélhető, gazdálkodásra alkalmas telek, kis házzal. Érd.: 16 óra után, Pécs, Málomi út 3. IV/79.

Harkányfürdőtől 3 km-re Ipacsfa, Kossuth u. 19. sz. 2 szoba, konyhás, fürdőszobás, központi fűtéses családi ház, 1200 n-öl területtel eladó, vagy siklósi 1,5 szobás paneira cserélném. Érdeklődni: Siklós, Aradi u. 14.

Harkányban, társasüdülőben 1 szoba eladó. Érdeklődni: Nagy István Vajszló, Batthyány u. 32.

Kacsótán 250 n-öl építési telek, gazdasági épülettel, tervrajzzal eladó. Ára, megegyezés szerint. Érdeklődni: Helesfa, Fő út 33.

Harkányi hegyen 400 n-öl szőlő, lakható épülettel eladó. Pálfi Lászlóné Komló, Móricz Zs. u. 9.

Pellérdi hegyen szőlő gyümölcsös, kis faházzal eladó. Érdeklődni az esti órákban, tel.: 23-338.

Pécsi családi házam elcserélném. „Lakást, nyaralót beszámítok" jeligére, a Hunyadi úti hirdetőbe.

Kozármislenyben nagyméretű családi ház grázzsal, sürgősen eladó. Érdeklődni: szombat—vasárnap, Pécs, Sirály u. 13.

Harkányban, közművesített telek olcsón eladó. Érdeklődni: Bánfa, Petőfi 10.

Magántulajdonú, 3 szobás földszintes házat 2 szobásra cserélnék, ráfizetéssel. Polgárné Pécs, Nagy Flórián 5.

Eladó vasasi elágazásnál Murom-dűlőben 300 n-öl szőlő, új épülettel. Kút, villany van. Érdeklődni: esti órákban, Pécs, Petőfi u. 65. II. em. Klovárné.

A Muskotály-dűlőben (régi Szentmiklós) 2000 m² szőlő, 3 db faházzal 40 Ft/m² árban eladó. Érdeklődni: Tóth, Bajcsy Zs. 23. III/6., 18 óra után.

50 n-öl telek a „Susogó" felett eladó, vagy gk-ra cserélhető, esetleg bérbe adó. Hétvégi ház építhető rá. „Víz, villany van 34101" jeligére, a Hunyadi úti hirdetőbe.

Harkányban, Lanka u. 38. számú nyaraló eladó. Érdeklődni: Mohács, Vadász u. 5.

Mohács, szőlőhegyen, sombereki út mellett szőlő, présház, felszereléssel, szántó eladó. Érdeklődni: Mohács, Terv u. 18.

Újmohács, Felsőkanda 33. számú szoba-konyhás ház kis kerttel eladó. Villany, ásott kút van, kövesút mellett.

Elcserélném Mánfa, Német u. 9., 2,5 szobás, központi fűtéses, fürdőszobás házam nagy, gazdálkodásra alkalmas területtel és melléképülettel, pécsi 1,5 szobás, lehetőleg tehermentes lakásra, értékegyeztetéssel. Érdeklődni: szombaton, 12—15 óra között.

LAKÁS

Székesfehérvári 53 m²-es tanácsi lakásunkat elcserélnénk hasonló méretű pécsire. Érdeklődni: 22-967 telefonon.

Sürgősen eladó 2 szobás, tehermentes lakás. Port János út 10. fsz. 3. Érdeklődni: naponta 17 órától.

Bajai, vízparti belvárosi, nem panel, 80 m²-es tanácsi lakásom elcserélném pécsi vagy budapesti tanácsira. Horgász, vízisport lehetőség, strand, fedett uszoda és centrum 200 m-en belül. Telefon, kábeltévé idén lesz. Kósa Pál, 6500 Baja, Zsivánovics J. u. 8. II/6.

Mohács, Felszabadulási ltp. 15/B. I/7. 66 m²-es 1 + 2 félszobás öröklakás eladó, vagy mohácsi családi házra cserélhető.

Mohács, Park u. 5. fsz. 3. sz. 2 szoba, összkomfortos öröklakás eladó.

3 szobás, telefonos, fszt-i, tehermentes OTP-öröklakás eladó vagy családi házra cserélhető. Ugyanitt 470 n-öl szőlő, présház, víz, villany van, eladó. Érdeklődni az esti órákban. Pécs, Kovács A. út 6. Dongó, vagy 26-747.

Szétköltözők! 2 db 1,5 szobás, összkomfortos OTP-lakást Pécs-környéki kétszintes, telkes családi házra cserélnék. „Szilven, kertváros" jeligére, a Hunyadi úti hirdetőbe.

Elcserélném nagyobbra, ill. eladnám Krisztina tér IX. emeleti 47 m²-es OTP-lakásom. Érdeklődni 8—16-ig: 15-311/113 telefonon.

Eladó 2 szobás, 53 m²-es, VI. emeleti szövetkezeti lakás. Érdeklődni: Pécs, Zsuzsanna u. 10. fsz. 1., Farkasséknál. Telefon: 24-995, du.

Komlón, földszinti 2,5 szobás OTP-lakás sürgősen eladó. 600.000 Ft + OTP-átvállalás. Érdeklődni naponta: Komló, Körtvélyes út 26. fsz. 1.

Uránvárosi 54 m², 2 szoba összkomfortos tanácsi lakásom 1,5 szobásra cserélném. Kertváros kizárva. „Telefonos 34511" jeligére, a Hunyadi úti hirdetőbe.

Magaslati úton 67 m²-es, összkomfortos öröklakás garázzsal, telefonnal kp-ért eladó. Érdeklődni: 32-428.

Összeköltözők, figyelem! 87 m²-es, 3 szobás, összkomfortos, telefonos belvárosi lakásomat 1 db 2 szobás és 1 db 1—1,5 szobás tanácsi lakásra cserélném, kizárólag a III. kerületben. Érdeklődni: naponta 14 órától, a 17-012-es telefonon.

Elcserélnénk 3 szobás (70 m²) kertvárosi, magasföldszinti szövetkezeti lakásunkat pécsi 2—3 szobás, kertes családi házra. Érdeklődni: 13-976-os telefonon, a hirdetés napján és másnapján, 16 óra után.

Görcsönyben, lakó—pihenőövezetben telefonos, kertes, garázsos, kétszintes szövetkezeti lakás (96 m²) eladó (összkomfortos). Tel.: 72-585, este.

Eladó 2 szoba összkomfortos szövetkezeti lakás. Érdeklődni a 12-700 telefonon, és Pécs, Sarohin t. 50. I/6. sz. alatt.

Eladnám vagy elcserélném Szentlőrincen lévő, 98 m²-es OTP-lakásomat falusi családi házra. Cím: Szabó Lajos, Ifjúság út 6/A. II/14. Érdeklődni: 16 óra után.

Nevelési központban lévő 3 szobás tanácsi lakásomat két kisebbre cserélném. Az egyik lehet garzon is. Érdeklődni lehet a 22-568-as telefonon, az esti órákban.

Eladó Pécs, Rákóczi út 35-37-ben 1,5 szobás, 40 m²-es, új parkettás öröklakás. Érdeklődni telefonon: 16-589.

Rózsadombon eladó 3 szobás OTP-öröklakás, 17.000 Ft/m² + OTP-átvállalással. Érdeklődni a „Nyári költözéssel 34450" jeligére, a Hunyadi úti hirdetőbe.

Budapest I. ker.-i, 54 m²-es, tehermentes, összkomfortos, telefonos, azonnal beköltözhető öröklakás eladó, vagy balatoni nyaralóra cserélhető. Érdeklődés: 72/34-589 telefonon, 15 órától.

300.000 Ft kp. + OTP lakásmegoldást keresek, esetleg Komlón is. „Minden érdekel 34334" jeligére, a Hunyadi úti hirdetőbe.

2,5 szobás OTP-lakás eladó. Érdeklődni: Pécs, Malomvölgyi út 7. I/6., Mozsgai.

Budapesti, újpalotai 1,5 szobás tanácsi lakásomat hasonló pécsi kertvárosira cserélném. „Első emeletig" jeligére, a Hunyadi úti hirdetőbe.

Három tehermentes lakást cserélnénk reprezentatív családi házra. „Tavasz 34363" jeligére, a Hunyadi úti hirdetőbe.

Jókai utcai 3 szobás, 70 m²-es, gázfűtéses, telefonos, tehermentes, III. emeleti öröklakás garázzsal, vagy anélkül eladó. Érdeklődni a 26-491, vagy a 26-382-es telefonon.

57 m²-es, 2,5 szobás OTP-öröklakás tehermentesen eladó, júniusi költözéssel. Érdeklődni: naponta 16—20 óráig, Pécs, Gyenis L. u. 9. IV/14., Tancsikéknál.

Pécs, Anna u.-ban (belváros) új, 3 szobás, garázsos, telefonos lakás eladó. Érdeklődni: 35-777.

Elcserélném Melinda utcai, magasföldszinten lévő 52 m²-es szövetkezeti lakásom, 2,5—3 szobásra. „Garázs is érdekel" jeligére, a Hunyadi úti hirdetőbe.

53 m²-es új OTP-lakás 1.200.000 Ft, eladó. Csendes, központi helyen. Érdeklődni: 13-358 telefonon, 12—13 óráig.

2 szobás tehermentes öröklakás, 800.000 Ft-ért Komlón, a körtvélyesi városrészben eladó. Érd.: Komló, Körtvélyes 16. III/10.

2 szobás zalaegerszegi lakásomat elcserélném pécsire. „Siker 34411" jeligére, a Hunyadi úti hirdetőbe.

Komlói, 2 szobás OTP-öröklakásomat sürgősen eladnám, vagy elcserélném hasonló pécsire. Határtetői bérelt kert eladó. Komló-Körtvélyes, Hegyhát u. 6. I/6. 400.000 Ft kp. + OTP.

Kodály Zoltán úti, 47 m²-es, felújított, tehermentes OTP-lakás eladó. Érd.: 17 órától, 16-569.

Eladó 52 m²-es OTP-öröklakás kp. + OTP, vagy kp. Érdeklődni: 5 óra után Pécs, Szabó Ervin tér 7. VII/22., Barna.

Elcserélném 2,5 szoba, összkomfortos szövetkezeti lakásom 2 db kisebbre. Bármilyen megoldás érdekel. Érdeklődni: Petrovics Sándor Pécs, Sarohin t. u. 14. III/11., szombat—vasárnap 14—18-ig.

2,5 szobás, földszinti, erkélyes OTP-öröklakás eladó, kp. + OTP. Komló, körtvélyesi lakótelep. Érdeklődni lehet: Tóth Sándor Komló, Cserma u. 17. fsz. 2.

Eladó Pécs belvárosi 50 m²-es öröklakás. Érdeklődni: 28-669, este.

Elcserélném siófokira, vagy eladnám uránvárosi, 47 m² lakásomat, azonnali beköltözéssel. Érd.: 84/12-311/5418. mell.

Eladnám, vagy belvárosi lakásra cserélném 2 szobás, Sarohin úti, magasföldszintes szöv. lakásomat. Érdeklődni: Matusán B. u. 9., Kaucsik, vagy „Belváros 34463" jeligére, a Hunyadi úti hirdetőbe.

MAI MŰSOR

SZÍNHÁZ

Nemzeti Színház: A Trubadur (este f 8 órakor) Madách-bérlet.

FILM

Uránia: Batman (f4, hn6, 8).
Kossuth: A Sárkány éve (9, f12, 2). Nem látni és megszeretni (f5). Imagine (f7, f9).
Kossuth Klub: New York árnyai (f6, f8).
Park: A Sárkány éve (3, f6, 8).
Komló: Batman (5, 7).
Mohács Video: A halál keze (6, 8).
Siklós: Egy kisebb isten gyermekei (7).

RÁDIÓ

KOSSUTH RÁDIÓ

8.20: Gazdasági magazin. 8.50: Külpolitikai figyelő. 9.00: Napközben. 11.05: Népdalkörök énekelnek. 11.37: Kék öböl -John Steinbech regénye folytatásokban. 12.45: Törvénykönyv. 13.00: Klasszikusok délidőben. 14.05: Dafnis hajnalkor - Irodalmi összeállítás. 14.44: Filmslágerek.15.00: Népzenei Hangos Újság. 16.00: Tizenhat óra. 16.15: Zeneiskolásoknak. 16.25: Országok-város-híres emberek. 17.05: Poggyász. 17.55: Ipargazdák. 18.05: Sportvilág. 19.40: Népdalok. 19.50: Gong. 20.00. Mondd, Te kit választanál? 20.59. Homokzsákeringő. Hangjáték. 22.00: Hírvilág. 22.30: Történelmi párhuzamok.22.40: Kiszoritósdi. 23.10: Operaest.

PETŐFI RÁDIÓ

8.05: Rivaldafényben. 9.05:Színész vagyok, énekelek. 10.05: Hajszálgyökerek. 10.20: Magnósok, figyelem. 11.05: Családi tükör. 11.35: Rólunk van szó. 11.41: Jöjj, ki napocska. 2. rész. 12.10: Verbunkosok, nóták.13.05: A tegnap slágereiből. 14.00: Leltár...?! Beszélgetés Alpár Ágnes színháztörténésszel. 15.05. Zenerulett.17.05: Kölyökrádió. 17.30: Ötödik sebesség.18.30: Pop-regiszter. 19.05: Garázs. 19.35: Egy hajóban. 20.05: Albumajánlat. 21.05: Kívánságműsor. 11.07. A laykók. Rádiójáték.

BARTÓK RÁDIÓ

9.15: Telemann: Pimpinone - Egyfelvonásos opera. 10.13: Grieg: KF-dúr vonósnégyes.10.30: A magyar nyelv századai. 10.45: Nehéz a föld - Bözödi György novellája. 10.59. Zenekari muzsika. 12.05: Traviata. 13.00: Édes otthon botránykőből - Hangjáték. 13.39: A Svéd Kamarakórus és aSvéd Rádió énekkara énekel. 14.17: A Modern Rézfúvós együttes felvételeiből. 14.36: Zenekari muzsika. 16.05: Zenetörténeti értéktár. 17.13: Operaáriák. 17.30: Zeneközelben a magnósok. 18.30: Az MR szlovák nyelvű nemzetiségi műsora Szegedről. 19.05: Spanyol nyelvlecke kezdőknek. 19.20: Angol társalgás középhaladóknak. 22.35: Fúvós Fórum.23.09: Dzsesszmuzsika.

PÉCSI RÁDIÓ

5.55: Hajnaltól reggeli Dél-dunántúlon. 6.30: Dél-dunántuli krónika (Útinform - Tegnap történt - 6.50: Top-lista. 7.30: Dél-dunántúli krónika - Körzeti időjárás-Sport. 7.55: A nap eseményei. 8.00.Műsorzárás.) 13.00. Szerbhorvát nyelvű nemzetiségi műsor. 13.45: Német nyelvű nemzetiségi műsor. 14.30: A Pécsi Stúdió három nyelvű szolgáltató és kereskedelmi műsora(közben hírek: 15.00 Petőfi, 16.00-17.00: regionális, 16.30: német és szerbhorvát nyelvű.) 18.30: Magyar nyelvű hírek. 19.05: Német nemzetiségi műsor. 19.35: Műsorzárás.

TELEVÍZIÓ

MAGYAR TELEVÍZIÓ

8.53: Műsorismertetés. 8.55: Képújság. 9.00: Tenger és kaland. NSZK-dokumentumfilm, 9.45. Zoom. 10.15: Stúdió 90. 11.00: Képújság. 16.50: Képújság.16.58: Műsorismertetés. 17.00: Déli vidóújság. 17.10: Hírek szlovák nyelven. A szegedi körzeti stúdió műsora. 17.15: Legyen a vendégem. Rátonyi Róbert műsora. 17.45: Európai kisebbségek. Koprodukciós rövidfilmsorozat. A baszkok. 18.15: Új Reflektor Magazin. Érdekvédelmi riportműsor. 19.00: Műsorismertetés. 19.05: Reklám. 19.10: Esti mese. 19.20: Reklám. 19.25: Közlemények. Műsorajánlat. 19.30: Híradó. 20.00: Reklám. 20.05: Választási műsor. Magyar Veteránok Pártja. Magyar Október Párt. 20.15: Ezek a fiatalok. Magyar film. 21.40: Választási műsor. Magyar Radikális Párt. Kereszténydemokrata Néppárt. 21.50: Reklám. 21.55: Új Világ. Külpolitikai képes krónika. 22.40: Híradó 3.

TV-2.

17.00: Képújság. 17.15: TV2. Benne: Reklám – Riportok – Időjárás – Zene. 17.45: Torpedó. Telefonos játék. 18.00: Telesport. 18.25: Én és a kutyám. Csehszlovák kisfilm. 2. Rosszcsontok. Francia rajzfilmsorozat. Népek meséi. NSZK–rajzfilm. 18.47: TV2. 19.00: Senki nem tér vissza. Olasz–francia–magyar filmsorozat. 1. rész. 20.33: Tv2. Benne: Rockkalapács. 21.00: Híradó 2. 21.20: TV2. 21.30: Napzárta. 22.15: Az én XX. századom. Magyar–NSZK–film. kb. 23.55: TV2.

JUGOSZLÁV TELEVÍZIÓ

8.15: Műsorismertetés. 8.20: TV-naptár. 8.30:Gyermeksorozat. 9.00: Téli gyerekprogram. 12.40: Ivica keresi a csodát - szovjet játékfilm. 14.05: Bibsityék - rajzfilm. 14.30: Műsorismertetés. 14.35: Hírek. 14

Elcserélném tanácsi 2 szobás, külön bejáratú lakásom, földszinten, 1,5 szobás tanácsira, I. emeletig, siklósi városrészen, megegyezés szerint. Pécs, Egri Gyula u. 20. fsz. 2.

Ércbányász utcai, I. emeleti 3 éves lakás, parkettás, nagy konyhás, tehermentes, + garázs eladó. Érdeklődni: a 33-070 telefonon, 5 óra után.

Elcserélném 47 m²-es, belvárosi, gázfűtéses, téglaépületben lévő tanácsi lakásomat hasonló uránvárosira, vagy Szilvan-környékire. Érdeklődni: Pécs, Rákóczi út 75. III/1., 18 óra után, Éltető.

Eladó 2 szobás, I. emeleti, erkélyes OTP-lakás. 850.000 kp. + OTP-átvállalás. Pécs, Till J. u. 1. I/5., Horváth.

3 szoba összkomfortos, tanácsi lakást cserélnék 1,5 szobás tanácsira III. emeletig, ha liftes, magasabb is jó. „Anikó" jeligére, a Hunyadi úti hirdetőbe.

Elcserélném kertvárosi, 3,5 szobás, I. em., összkomfortos tanácsi lakásomat 1,5 vagy 2 szobás, I. em., összkomfortos tanácsi lakásra. Ráfizetést kérek. Pécs, Sarohin t. u. 124. I/6.

3 szobás, összkomfortos, tehermentes, szövetkezeti lakásom a Szilven környékén eladnám, vagy családi házra cserélném. Tel.: 11-501, 17 óra után.

4 szobás, gázfűtéses lakás eladó. „Nagyméretű" jeligére, a Hunyadi úti hirdetőbe.

Eladó Szentlőrinc, Ifjúság út 1/D. II/8., 2,5 szobás OTP-öröklakás.

Semmelweis utcai tanácsi garzont cserélnék 1,5 vagy 2 szobásra, ráfizetéssel. Érdeklődni tel.: 25-644/23-56 m., du. 5—7-ig.

Pécsi, 39 m²-es, téglaépületben lévő gázfűtéses, tehermentes öröklakást cserélnék harkányi kisebb kertes nyaralóra. „Megbeszéljük" jeligére, a Hunyadi úti hirdetőbe.

Elcserélném szegedi 2 szoba + hallos szövetkezeti lakásomat pécsi 1,5-esre, ráfizetéssel. Levélcím: Schneider Mária Szeged, Gáz u. 6/A. IV/13.

Eladó 50 m², 2 külön szobás OTP-öröklakás. Pécs, Mátyás Flórián tér 10. Érdeklődni Bp. tel.: 06-1 1654-203, 06-1 1657-596.

Elcserélném 2 szobás, fő- vagy másodállású házmesteri lakásom, hasonló tanácsira. „Uránvárosi 34223" jeligére, a Hunyadi úti hirdetőbe.

2,5 szobás, 57 m² lakás eladó, garázzsal vagy anélkül. Port János 12. II/8., Szarka.

Eladnám vagy elcserélném 2,5 szobás, 59 m²-es, tehermentes OTP-lakást pécsi családi házra (1.200.000). Érdeklődni: Pécs, Ilku P. u. 25. III/10. Rittgasser.

Elcserélném uránvárosi, 2 szoba összkomfortos földszinti, tanácsi lakásomat hasonlóra, II. emeletig, csak uránvárosira. Érdeklődni lehet 16 óra után: naponta a 18-326-os telefonszámon.

Komló, Fürst S. u., 2 szobás, központi fűtéssel, tanácsi lakásomat elcserélném, 1,5 szobás, összkomfortos tanácsi lakásra. „Fürst Sándor" jeligére, a Hunyadi úti hirdetőbe.

Elcserélném belvárosi 124 m², megvásárolható tanácsi lakásomat családi házra. „Minden megoldás érdekel 34010" jeligére, a Hunyadi úti hirdetőbe.

Elcserélném pécsi, 3 szoba összkomfortos, telefonos tanácsi lakásom Pécs-környéki, legalább 4 szobás családi házért. OTP-t átvállalok, vagy adok 800 n-öl pellérdi zártkertben lévő vegyesművelésű kertet. 30 m²-es új épület, víz, út, (villany) a ház előtt. Érdeklődni: a 30-268-as telefonon.

Kertvárosi 2 szoba összkomfortos és Jókai utcai szoba-konyhás tanácsi lakást cserélnék 3,5 vagy 2 szoba 2 félszobás lakásra, kertvárosban. Tel.: 31-822.

61 m², 2 szoba étkezős OTP-öröklakás eladó. Dóra u. 11. III/12. Érdeklődni: 17 óra után.

Tehermentes garzon eladó, vagy nagyobb öröklakásra cserélhető. Pécs, Málomi u. 5. II/38.

Eladó kertvárosi 2,5 szobás lakás. Pécstől 20 km-es körzetben, gazdálkodásra alkalmas ház + terület csere is érdekel. Érdeklődni: Pécs, Port János u. 8. IV/14., Horváth.

3 szobás, 64 m²-es Sarohin úti lakásomat nagyobb méretű, felújításra szoruló pécsi lakásra, esetleg családi házra cserélném. „Készpénz nélkül" jeligére, a Hunyadi úti hirdetőbe.

Belvárosi, 80 m²-es, igényesen kialakított tanácsi lakást, szmoghatár fölé cserélnék. Minden megoldás érdekel. „Életjáradék is, vagy bármi egyéb" jeligére, a Hunyadi úti hirdetőbe.

2 lakást adunk családi házért. „Gazdálkodás 34056" jeligére, a Hunyadi úti hirdetőbe.

Siklósi u. 36. II. em., 2 szobás, összkomfortos öröklakás tehermentesen eladó. Érdeklődni: 06-70/78-401 telefonon, 17 óra után.

Mohács, Felszabadulási ltp. 17/D. I/6., 1 + 2 félszobás, tehermentes öröklakás eladó.

BÉREL—KIAD

Osztrák—magyar vegyesvállalat kb. 80 személyes étterem és éjszakai bár berendezésére alkalmas helyet bérelne, vagy venne a belvárosban. „Május 246836" jeligére, a Sallai utcai hirdetőbe.

Kiadó: Rókus utcai lakás, és lugasszőlő barackfákkal, hozzáértőknek. Tel.: 35-807.

Bútorozott garzont vagy 1,5 szobás lakást bérelnék hosszabb időre, a szigeti városrészben. „Összkomfort" jeligére, a Hunyadi úti hirdetőbe.

2,5 szobás lakás bútorozatlanul albérletbe kiadó. „Alkotmány u." jeligére, a Hunyadi úti hirdetőbe.

Jókai utca 41-ben 2 szoba összkomfortos lakás hosszabb időre kiadó. Vállalatnak, irodának is. Érdeklődni a házfelügyelőnél.

Pécs, Sarohin t. 25. sz. alatti kozmetikai üzletet, kozmetikus számára határozatlan időre bérbe adnám. Érdeklődni: a 34-099 telefonon 18 óra után, Bancsuné Müller Edina.

Albérletbe kiadó központi fűtéses, 1 szoba összkomfortos, belvárosi, udvari házrész. 4.500 + 500 Ft. „Tavaszi költözés 34561" jeligére, a Hunyadi úti hirdetőbe.

Kiadó 2 szoba komfortos kertes ház, Pécsbányán. Érdeklődni: 41-804-es telefonon, 18,30 órától. Kovács.

Férfi részére üres albérletet keresek. Befogadási nyilatkozat adásával. „Akárhol, akármilyen" jeligére, a Hunyadi úti hirdetőbe.

Középiskolás diáklánynak bútorozott szoba kiadó. Érdeklődni: 26-611.

Pécsett, telefonos üzlethelyiséget bérelnénk. Tel.: 23-862.

Falusi nyugdíjasnál külön bejáratú, bútorozott szobakonyhás lakás házaspárnak, vagy gyermekét egyedül nevelőnek díjtalanul kiadó. „7661" jeligére, a Hunyadi úti hirdetőbe.

Gyümölcsös, szántó, szőlő, kúttal, pincével felesbe kiadó Cserdiben. Érdeklődni: 32-576 telefonon.

Balatoni és Mohács Dunaparti összkomfortos nyaralók egész nyárra kiadók. Tel.: 72/41-615, este.

KFT-nek csendes helyen, Pécsett, az Ágoston tértől 2 km-re, 120 m²-es új lakás, garázzsal, üresen kiadó. „Vállalkozók" jeligére, a Hunyadi úti hirdetőbe.

Harkányban a Szauna Társasüdülőben 1 szoba lakrész, 4 fekvőhellyel, vállalatnak, közületnek egész évben kiadó. „Szauna" jeligére, a Hunyadi úti hirdetőbe.

Áprilistól 1,5 szobás, bútorozatlan lakást bérelnék hosszú távra. Cím: Pál János 8380 Hévíz, Ady u. 3.

A málomi szőlőhegyen hétvégi ház — nagy garázzsal, mely műhelynek is megfelel — kiadó, szőlővel és gyümölcsössel, vagy anélkül. „Olcsó János" jeligére, a Hunyadi úti hirdetőbe.

1,5 vagy 2 szobás összkomfortos, bútorozatlan lakást sürgősen bérelnénk. Ajánlatokat: 8—16 óra között a 27-920 telefonon kérjük.

Fizetővendég-szobák vállalatnak, magánszemélynek, kedvező áron kiadók. Pécs, Hattyú u. 9., Somlai. T.: 27-422.

Berendezett, összkomfortos garzont bérelnék Pécsett. „Garzon" jeligére, a Hunyadi úti hirdetőbe.

Üzlet — műhely — raktár céljára új épület, Pécsett bérbe adó. „Olcsó" jeligére, a Hunyadi úti hirdetőbe.

ADÁS—VÉTEL

400 l-es garanciális Gorenje mélyhűtőláda, női téli-nyári ruhaneműk, cipők eladók. Tettye u. 21.

Taxi-jelzés és mérő eladó. Magyarürögi út 58/A., 17 óra után.

1000 db Bramac barna cserép eladó. Pécs—Kertváros, Etelka u. 2., Ludas.

Üzemképtelen háztartási gépek: hajszárító, hajsütő, vasaló, porszívó stb. felvásárlása megkezdődött. Elfekvő gépeit reális áron átvesszük. Címünk: Iparos Ház, Rákóczi u. 24. Háztartásigép-javító.

Legmagasabb áron készpénzzel fizetek, mindenféle porcelánért, réztárgyért, falióráért, festményért és egyéb antik tárgyakért. Címeket kérem a 82-545 telefonon megadni, 10—16 óráig. „Korrekt 32594" jeligére, a Hunyadi úti hirdetőbe.

Eladó 3 éves 120-as Skoda, Fischer videomagnó, Superstar 120-as CB. Pécs, Krisztina tér 3. II/9. Érdeklődni: 17 óra után.

Újszerű, távirányításos Sanyo video motorkerékpárra cserélhető, vagy eladó. „Jótállásos" jeligére, a Hunyadi úti hirdetőbe.

Láncfűrészek és alkatrészek a STIHL-HUSQUARNA műszaki kereskedésben. Pécs, Rácvárosi út 15. Legkedvezményesebb árak mellett, bizományi árusítás is.

Karácsonyfa telepítéshez 2—3 éves ezüst-, fekete-, lucfenyő csemete eladó. Zalaegerszeg—Andráshida, Nyíres út 9.

Román ebédlőgarnitúra, 125 l Lehel mélyhűtő szekrény és 1 mini hifitorony eladó. Érdeklődni: 25-942.

Keveset használt Toshiba videomagnó és 30 db kazetta együtt, jutányos áron, sürgősen eladó. Pécs, Dr. Münnich F. út 22/B. III/10., 15 óra után.

Villanytűzhely, Combi gyerekágy eladó. Muskotály u. 7/1.

200 l-es Szaratov hűtőszekrény, kifogástalan állapotban eladó. Sarló u. 18., 18 óra után.

700-as szalagfűrész eladó, vagy kis kerti traktorra vagy kancacsikóra cserélhető, megegyezéssel. Érdeklődni: Bakóca, Petőfi u. 15., vagy a helyi boltban.

Hárslevelű minőségi bor, kedvező áron eladó, nagy tételben is. Siklós, Tavasz u. 9.

Gázkályha eladó, F 893 KO tip. Péter u. 44., Székely.

Karácsonyfa telepítéshez kétéves lucfenyő és ezüstfenyő csemete eladó. 8904 Zalaegerszeg, Szalvay út 4., Kalmárné.

Minolta 5000 és Olympus Infinity fényképezőgépek, valamint CD-lemezek igényesnek eladók. 27-522.

NDK lágyfagylaltgép eladó. Érdeklődni: 14-156 vagy 29-518 telefonon.

LISZ sátras utánfutó eladó. Magyarürögi út 93/A. Tel.: 35-342.

YAMAHA PS—6100-as eladó. Érdeklődni: 34-451.

Eladó 3 db A 20-as áthidaló, drapp új padlószőnyeg, réz villanyvezeték, 24 db barna Bramac szellőzőcserép, új parkettamintás műanyagpadló méltányos áron. Érdeklődni: a 27-709-es telefonszámon.

Eladó építkezésből visszamaradt B 30-as tégla, 250 db Bontott gerenda, 1—5 m-esek. Felsővámház 15., Lévai.

Lancia Prisma eladó. Cserét beszámítok. 1 db négykaros Cornélius, 220 l mély fagyasztó-hűtőláda. 81-620.

Egy m³ légszáraz kőrisfa eladó. Tel.: 72/41-615, este.

Részletfizetésre is eladó: 356 l-es NSZK mélyhűtő, Minszk kétkamrás hűtőgép, félautomata mosógép, hevérő. Pécs, Krisztina t. 16. IX/27.

Fa esztergapad eladó. Tóth József, István-akna 29.

Billentyűsök, figyelem! KAWAI — K 1m Expander (Sintetizátor Modul) eladó. Majs, Táncsics M. út 323.

MINOLTA X-700 fényképezőgép és 126-os Polski Fiat kiutalás eladó (Bp. 10232.). Tel.: 81-399, Tóthné, 8—11 óráig.

Szobakályha, rézüst, kályhaellenző, ablak és rács, asztal, hokedli, szék, fotel, babaszék és állóka, pelenkaszáritó, kuka, barkácsléc, farostlemez. Alkotmány u. 27.

Ezüstfenyő, hároméves iskolázott, nagyobb tételekben, tavaszi szállításra ela-dó. Nagyon kedvező befektetés! Érdeklődni: Bölcskei Söndornál Egerágon.

Energomat Thermal, másfél éves automata mosógép eladó. Érdeklődni: Varsány u. 6. IV/14., este.

Olcsó ruhák, ballonkabátok nagy választékban. Bornemissza 12. (Hunyor Szállónál.)

Használt Bio-Automata mosógép és Gabi heverő eladó. Pécs, Éva u. 3. IV/12.

Eladó UE 28-as dutra, lóvontatású kaszálógép, 20 hónapos sodrott csődörcsikó. Orfű, Petőfi u. 23.

PHILIPS video olcsón eladó. Tel.: 73-331.

Istállótrágya nagy mennyiségben eladó. Kozármisleny, Hunyadi u. 37.

TOYOTA lyukkártyás, kéttűágyas kötőgép + tartozékok, sürgősen eladó. Tel.: 21-629.

GRUNDIG 380 hifi stereo video reális áron eladó. Garázst bérelnék a Szamuely T. u. környékén (Uránváros). Tel.: 21-603, 18 óra után.

FILM...FILM...FILM...



Tutajosok. Színes, feliratos magyar-francia társadalmi dráma

TUTAJOSOK

Színes, feliratos magyar-francia társadalmi dráma.

Rendezte: Elek Judit. Főszereplők: Gáspár Sándor, Hetényi Pál, Franciszek Pieczka, Stohl András.

1882-őt írunk. Abban az évben a zsidó húsvét előestéjén Tiszaeszlárból eltűnt egy kis cseléd: Solymosi Eszter. Fecsegni kezdtek a faluban, rituális zsidó gyilkosságot emlegettek. Megszületett a vérvád, beindult a gépezet... A tutajosok már elhaladtak Tiszaeszlár mellett, amikor megtalálják a lány hulláját, s így tragikus módon belekeveredtek a XIX. század végének legbotrányosabb boszorkányperébe...

A GAZEMBER

Színes, feliratos szovjet-azerbajdzsán szatíra.

Rendezte: Vagif Musztafajev.

Hattam egy csetlő-botló figura, akit mindenki kinevet és kigúnyol. Elbocsátják a limonádégyárból, ám azonnal egy kézműves műhely vezetője lesz, majd nemsokára egy ajándéktárgyakat gyártó nagyüzem igazgatója. A szédületes karrier ára: elfogadni a becstelen történés játékszabályait...

ŐRÜLET

Színes, szinkronizált francia-amerikai bűnügyi film.

Rendezte: Roman Polanski. Szereplők: Harrison Ford, Emmanuelle Seigner, Betty Buckley.

Richard Walker amerikai szívgyógyász nemzetközi konferenciára érkezik Párizsba. Vele van felesége is, ám a feleségnek titokzatosan nyoma vész. A férfi kétségbeesetten próbálja visszaszereni Sondrát. A történet humora: a férj egyetlen támasza az a fiatal lány, aki minden bajának okozója.

A SZERELEM TENGERE

Színes, szinkronizált amerikai film.

Rendezte: Harold Becker. Szereplők: Al Pacino, Ellen Barkin, John Goodman, Michael Rooker.

Frank Keller felügyelő, a New York-i rendőrség veteránja 20 éve van a szakmában. Egy elképesztő, érthetetlen gyilkosság ügyében nyomoz, s eközben beleszeret az első számú gyanúsítottba, egy titokzatos nőbe, aki házassági hirdetések útján ismerkedik férfiakkal. Ahogy egyre jobban belebonyolódik az ügybe, egyre inkább meg kell osztania önmagát szakmai ítélete és vakmerő szenvedélye között.

Vendéglátósok, kalácsosok, figyelem! Eladó: Sabaria 2 karos tejszínhabfúvó, gyári gesztenyepüré-nyomó, Sowálló 2 db sütő, felújításra szoruló. Érdeklődni: Pécs, Zöldfa u. 5., egész nap, Pusztai.

Jó állapotban lévő elektromos kukoricadarálót vennék. Tel.: 24-897, Cserepes.

Siesta eladó. Tel.: 17-136.

Siklóson 10 m² üzletpavilon áron alul eladó, szétszedhető, bárhol felállítható. Érdeklődni: Pécs, Taksonyi u. 8. II/15., 17 óra után.

Robi 55-ös kapálógép jó állapotban eladó, valamint felújítandó 120-as Weltmeister harmonika. Pécs-Hird, Latinca S. u. 5.

Kisipari 500 szalagfűrészgép eladó, 220/380 V-os. Tel.: Pécs, 72/32-006.

HI-FLY 111 szörf tartalék alkatrészekkel eladó, vagy Commodore 64 floppyra cserélném. Mázaszászvár, Radnóti tömb 20. (Töröné: 89-125.)

Csepel 344/D típusú teherautó, sok tartalék alkatrésszel, áron alul eladó. Ugyanitt Chow-Chow fekete kölyökkutyák eladók. Rittlinger Károly Himesháza, Kossuth u. 61.

Amerikából származó magféleségek. Óriásparadicsom, bioparadicsom, lugasparadicsomfa, magas cukortartalmúak. Óriási paprika, narancssárga, kosszarvú, Chili paprikák, édeshúsuak. Lugasuborka, zöldbélű sárgadinnyemag. Darabjuk 2 Ft. Szállítás 150 Ft-tól, utánvéttel. Kéki József 4031 Debrecen, Tőzsér u. 22. Telefon: 52/21-262.

Sörcornélius, 2 karos eladó. Tel.: 33-289.

Szobanövények eladók, nagy fikusz, filodendronok, pálrány és mindenféle kisebb növény. Megtekinthető minden nap 3 óra után, Biaha Lujza u. 56.

Eladó: 2 db 0,5 ZO utánfutó, kitűnő állapotban, friss műszakival. Ungváry István, Vajszló.

Működésben megtekinthető áramtermelésre, vízszivattyúzásra alkalmas szélmotor eladó. Dombóvár, telefon reggel és este: 74/65-898.

Super-Color színestévé kifogástalan állapotban eladó. Telefon: 18-327.

PRESIDENT-Harry CB rádió 3 db, új, vámkezelt, tartozékokkal olcsón eladó. Érdeklődni: Mohács, Bocskai 15.

Kombinált gyalugépet vásárolnánk. Ár- és műszaki paraméterek megjelölését kérjük. „Garancia" KFT. 7301 Komló, Pf.: 15.

Szarufa és léc, gyalult deszka minden méretben eladó. Pécsszabolcs, Szabadságharc u. 49.

Páncélszekrényt veszek, kisméretűt, háború előttit. T.: 1402-739, 10—18 óra között.

Akácfarönköt, lábonállót is vásárolok korlátlanul. T.: 1402-739, 10—18 óra között.

Figyelem! Antik szalongarnitúra, bécsi zongora, szecessziós cserépkályha, empire tükör konzolasztallal, Zsolnay kerti kaspo, antik ruhásszekrény, régi ebédlőbútor eladó. Megtekinthető naponta 14—20 óráig: Pécs, Irányi Dániel tér 6. fsz., Szalontai.

Színesfém-átvétel magas áron, réz, alumínium. Pécs, Fürj u. 39.

GÉPJÁRMŰ

2107-es Lada eladó. Érdeklődni telefonon: 23-533, 22-290.

GL Skoda 120 L, megkímélt állapotban eladó. Telefon: 73-120, 16 óra után.

Pannonia P 21-es motorkerékpár, érvényes műszakival, tartalék alkatrészekkel eladó. Lánycsók, Kossuth L. u. 35.

Vásárolnék negyven évesnél öregebb, működőképes traktort. Kérem jelentkezzen: Szalánta, Hunyadi u. 87-ben, 18—20 óra között.

0 km-es Lada Samara eladó. Tel.: 16-837.

Skoda 120-as 1992-es kiutalás átadó. Érdeklődni: 41-593, 16 óra után.

2 éves fehér Samara eladó. Kozármisleny, Ady u. 2., vagy 23-862 telefonon, napközben.

Volkswagen Jetta 1,6-os, 5 sebességes, kék metál színben, benzines, 5 hónapos gépkocsi eladó. Hidas, Kossuth u. 61.

Eladó nyitott ARO, valamint új alkatrészek: adagoló, önindító és hüvelykészlet, kompletten. Érdeklődni: Komló, Alkotmány 52. Tel.: 84-368.

SEAT 1,2, 4 éves autó eladó. Pécs, Szikora Imre 10. I/4., Kun Zoltánné.

ZR-s 1300 Lada, friss műszakival eladó. Tel.: 33-826.

Eladó P 126, 8 éves, kevés km. Törökné Szederkény, Szőlőhegy 4. Érd.: szombat—vasárnap.

PY-os, 1300-as Lada eladó. Tel.: 17-516.

1990-re visszaigazolt Polski 126-os kiutalás eladó. Tel.: 28-018, 17 óra után.

'92-ben átvehető Skoda 120-as kiutalás, színválasztással eladó. Barcs; Kandó K. 11., Gergely.

'90 első n. évre visszaigazolt Skoda 120 L kiutalás eladó. Czinege, Hajas 15. III/9.

127 Fiat, jó állapotban eladó. Bisse, Petőfi u. 2.

1992-re visszaigazolt, 1500-as Lada kiutalás átadó. Érdeklődni „Fizetési ajánlattal" jeligére, a Hunyadi úti hirdetőbe.

Eladó 85. évi. AUSTIN 1,6 HLS, 87. évi. TOYOTA TERCEL 4 WD, 89. évi. 2107 Lada. Érdeklődni: Komló, Bocskai út 4., vagy tel.: 82-229.

PV 1200 Lada Combi eladó. Harkány, Klauzál u. 7., Perecz Pál, tel.: 72/80-184.

ARO billenőplatóval, motorhibásan eladó. Kozármisleny, Toldi út 32.

4 éves Citroen 6 T BX—19 gépkocsit pécsi lakásra (Uránváros) cserélném, vagy eladnám. Érdeklődni lehet: hétköznap 8—16 óráig 16-200-as telefonon.

Új Opel Omega 1,8 LS eladó. Minden megoldás érdekel. Tel.: 30-845, Faludi.

Eladó 1985-ös évjáratú 626-os Mazda, metálszürke, 1998 cm³. Irányár: 600 ezer. Érdeklődni: Kaposvár, Béke u. 91. fsz. 3. Tel.: 82/19-227.

Közeli időben várható Wartburg Standart kiutalás átadó. Érdeklődni minden délután 16 óra után a 80/51-215 telefonon.

Eladó S 100-as Skoda új motorral, új gumikkal. Érdeklődni: Keményítőgyár építkezésén. Irányár: 17.000 Ft.

626 Mazda 2,0 egyhónapos extrákkal és 4 éves Disel Golf eladó. 96/29-131.

Peguot Volgából kiszerelt motor alkatrészenként eladó. Érdeklődni: Pécs, Ilku P. u. 25. III/10., Rittgasser.

7 hónapos fehér. 1500-as Polski Fiat taxira vizsgáztatva, vagy simán eladó. Tel.: 19-032, 8—12-ig.

Samara '92-es kiutalást cserélnék '90-re. Cím: Olasz, Dózsa u. 1.

1300-as Lada Combi kiutalás eladó. 1992 első negyedévében átvehető. „Autó" jeligére, a Hunyadi úti hirdetőbe.

Kifogástalan állapotban lévő Opel Kadettemet diesel mikrobuszra cserélném. Mohács: 12-52. Tolbuhin út 9.

Hőszigetelt Barkas, Koffer felépítmény eladó. Pécs, Hunyadi út 84. Tel.: esti és reggeli órákban, 31-887.

Kiutalás eladó. „PF—126" jeligére, a Hunyadi úti hirdetőbe.

2107-es Lada, 3 hónapos eladó. Sarohin t. 57., telefon: 41-289.

1200-as Lada motor, váltó, egyéb fődarabok eladók. Pécs, Gesztenyés u. 7., 16 óra után.

0 km-es 1300 Lada eladó. Érdeklődni: 15 óra után, 14-144/123.

Moszkvics 2140, kétéves, karambolos, a motorban 40 ezer van, csak a kaszni sérült meg, egyben vagy bontva eladó. Érdeklődni: 26-316 telefonon.

Moszkvics kasznit vennék 21-40, vagy 412-est, jó állapotban lévőt. Érdeklődni: 26-316.

IY-os S 100 Skoda érvényes műszakival, reális áron eladó. Érd.: egész nap, Kővágószőlős, Kossuth L. u. 20., Kovács.

0 km-es, 1300 cm³-es Lada eladó. Telefon: 17 órától, 16-783,

Lada 2107-es, 1990-re visszaigazolt kiutalás átadó. Telefon: 72/20-411, reggel és esti órákban is.

Ki-s Trabantot Daciára cserélnék. Mohács, Felszabadulási ltp. 24/A. III/10.

ÁLLAT ADÁS—VÉTEL

500 ezer Ft-ig adómentes tevékenység. Csigatenyésztés, biohumusz termelés. Szerződjön a BIO-COOP KFT-vel. Áprilisi telepítés. Érdeklődni: Pécs, 28-543-as telefonon, 20—21 óráig.

Búboe-, kopasz- és előnevelt csirkék, vörös, kendermagos fajtákból húshibridek még megrendelhetők. Herzsenyák Lászlóné 8712 Balatonújlak (válaszborítékot kérek). Telefon: 84/76-074.

Vállalkozók, figyelem! Kifizetődő befektetést ajánlunk! Vásároljon biogilisza. OTP felvehető, szerződéskötési lehetőség. Kedvező ár. Tóth—Szalóki Pécs, Április 4. u. 12., vagy Magyarszék, Kossuth u. 18/A.

15 hónapos pántos kan eladó. Siklós, Tavasz u. 9.

Biogilisza eladó, szerződéssel, OTP-kölcsönre is. Érdeklődni: Tóth Ferenc Pécs, Orsolya u. 15., 16 óra után.

Húshibrid, hampshire-, kopasznyakú-, búbos-, napos- és előnevelt csibe kapható. Horváthné 7800 Siklós, Szabadság u. 16. Tel.: 21-631.

Királyegyházán eladó 2 db 8 hónapos vemhes üsző. Érdeklődni: Petőfi 106.

Hízósertés 8 db, nem táppal, természetes takarmánnyal nevelt, hízlalt, kiváló húsú eladó. Kb. 10 q szemre 70.000 Ft, kilóra 70 Ft. Cím: Kovács György Vókány, Kossuth u. 23.

Napos- és előnevelt csibe (sárga, fehér, kendermagos, kopasznyakú, búbos) kapható, kacsa előjegyezhető. Hosszúhetény, Fő u. 15. Tel.: 90-894.

BÚTOR

Antik bútorok, konyha, hálószoba, fürdőszoba, tálaló, cserépkályha, tükrök eladók. Érdeklődni: 27-153 telefonon.

Dórakux, Bacchus, újszerű, drapp ülőgarnitúrák eladók. Pécs, Eszék u. 21. I/6.

Lakásom berendezéséhez antik bútort, csillárt keresek, becsületes áron. „Nem kereskedő" jeligére, a Hunyadi úti hirdetőbe.

Vennék Bonanza étkezőgarnitúrát, világosbarna színben. T.: 18-883.

Rusztikus, natúrszínű ebédlőbútor és egy drapp Borodin ülőgarnitúra eladó. Érdeklődni: a 41-536-os telefonon, 5—7-ig.

Erdősmecskén, Hunyadi u. 19. sz-ban régi bútor eladó. Megtekinthető szombatonként, a helyszínen.

Vennék háromajtós kolóniál ruhásszekrényt, csak jó állapotban. Telefon: 20-500.

Gazdálkodó szervezetek, tervezők, kisiparosok figyelem!

A BÁZIS Pécs, Szántó Kovács János út 1/B. sz. alatt lévő sokszorosító üzemében Minolta típusú hőmásoló gépeinken 1990. január 2-tól sokszorosítást vállalunk.

Szolgáltatásaink:

- **A/3, A/4, A/5 méretű anyagok 1:1 arányú másolása,**
- **A/5 mérettől A/3 méretig fokozatmentes nagyítás és kicsinyítés,**
- **Minolta EP 490 Z gépen szerkesztés,**
- **Másolás, szortírozás 500 példányig fél óra alatt.**

Gyors, pontos, megbízható munkavégzés.

Áraink: az alapdokumentum méretétől függetlenül:

Egyoldalas:

A/3	6,50 Ft/pld + ÁFA
A/4	4,50 Ft/pld + ÁFA
A/5	4,00 Ft/pld + ÁFA

Hátoldalas

A/3	10,00 Ft/pld + ÁFA
A/4	6,00 Ft/pld + ÁFA
A/5	5,00 Ft/pld + ÁFA

PÉCS BÁZIS

BÁZIS COPY

Telefon: 10.-444/105

PÁLYÁZATI FELHÍVÁS

A Göngyöleggyártó és Forgalmazó Szövetkezeti Vállalat pályázatot hirdet a sárbogárdi üzemében

ÜZEMIGAZGATÓ

munkakör betöltésére.

Az üzem feladatkörébe tartozik: az elsődleges fafeldolgozás (göngyölegek, raklapok, gépládák készítése), göngyölegkölcsönzés és műanyag, valamint kooperációs gyártású egyéb göngyölegjellegű termékekkel történő kereskedelem.

A pályázat feltétele: felsőfokú szakirányú végzettség (lehetőleg faipari egyetem, vagy nagy gyakorlat esetén nem szakirányú egyetem), legalább 5 évi vezetői gyakorlat, erkölcsi feddhetetlenség.

A kinevezés meghatározott időre szól, mely eredményes munka esetén többször is meghosszabbítható.

A pályázat tartalmazza a pályázó részletes önéletrajzát, eddigi munkakörének és szakmai tevékenységének felsorolását, valamint jelenlegi jövedelmének megjelölését.

A pályázatot 15 napon belül a vállalat személyzeti osztályára kell elküldeni.

Levélcím:
1426 Budapest, Pf. 12.

Érdeklődés és felvilágosítás:
Dubóczky Ilona ö. á. személyzeti és Oktatási osztályvezetőnél a Budapest 1 210-718-as telefonszámon.

SZENTLŐRINC ÉS VIDÉKE ÁFÉSZ
IGAZGATÓSÁGA

bérleti üzemeltetésre MEGHIRDETI az alábbi egységeket

1990. április 1-jétől történő bérbeadással
- 7. sz. Italbolt, Bükkösd, III. o.
- 24. sz. Eszpresszó, Baksa, III. o.
- 31. sz. Italbolt, Bakonya, III. o.
- 38. sz. Vegyesbolt, Ábaliget, vasútállomás.

1990. július 1-jétől történő bérbeadással
- 8. sz. Kisvendéglő, Bükkösd, III. o.

A bérlettel kapcsolatos pályázatokat 1990. március 12-én 16 óráig lehet benyújtani a szövetkezet központjában, Szentlőrinc, Munkácsy M. u. 4. sz.

VERSENYTÁRGYALÁS IDEJE:
1990. március 20-a de. 9 óra.

A versenytárgyalás helye: Áfész központi iroda, tanácsterem.

Tájékoztató adatokat, valamint a jelentkezési lapokat a szövetkezet kereskedelmi főosztályán lehet beszerezni.

Szentlőrinc és Vidéke Áfész
Igazgatósága

PYROMAX

VÉDJEGYÜNK
A TŰZOLTÓ KÉSZÜLÉKEINK GARANCIÁJA!

Megrendelőink és vásárlóink tűzbiztonságát szolgálják a BCF gázzal töltött tűzoltókészülékeink.

Személy- és tehergépjárművek, számítógépek, híradástechnikai berendezések, számítógéptermek, vezérlőtermek tüzeinek eloltásához ajánljuk az 1, 2, 5, 10, 25, és 50 kg-os BCF halongázzal töltött tűzoltókészülékeinket.

Szén-dioxiddal és BCF halongázzal oltók töltésével és javításával továbbra is állunk vevőink rendelkezésére.



ELZETT Zár- és Lakatgyár Tűzoltókészülék Gyáregysége, 7630 Pécs, Edison u. 33.
Telefon: 13-678.
1134 Budapest XIII., Angyalföldi u. 32.
Levélcím: Budapest, 62. Pf.: 99. 1388.
Telefon: 120-0557, 140-9590, 140-9735/3.

PÉCSVÁRADI ÉPÍTŐIPARI SZÖVETKEZET

A PÉCSVÁRADI ÉPÍTŐIPARI KISSZÖVETKEZET

Iparcikk Áruházának ajánlata:

30% árengedménnyel

csempe- és padlóburkolólap-vásár, amíg a készlet tart.

További ajánlatunk:
- gázkészülékek
- padlószőnyegek
- PVC-padlók
- vegyi áruk

Várjuk kedves vásárlóinkat!

A PÉCSI ÉPÍTŐ- ÉS TATAROZÓ VÁLLALAT

felvételt hirdet felújítási munkák irányításában jártas
- építőmérnök, ill.
- magasépítő üzemmérnök számára

ÉPÍTÉSVEZETŐI munkakörben.

Fizetés megegyezés szerint.

Jelentkezés: Pécs, Tímár u. 23., személyzeti vezetőnél.

BÉRELNÉK
irodának alkalmas, telefonos, kb. 30 m²-es helyiséget Pécs területén.
Tel.: (72)-15-411/31.
SINTECH GMK.

BÉRELNÉK
kiskereskedelmi üzletnek alkalmas, telefonos, kb. 30 m² helyiséget
Pécs területén.
Tel.: (72)-15-411/31.
SINTECH GMK.

MÉG OLCSÓBB!
A mindszentgodisai, pécsváradi és sásdi üzleteinkben, február hónapban REKLÁMÁRON, 200 Ft-ért turkálhat. Használja ki a lehetőséget!
„Ady Endre" Mgtsz, Mindszentgodisa.

LAKÁSCSERÉK KÖZVETÍTÉSE
A PIK LAKÁSCSERE CSOPORTNÁL.
Hétfőn, szerdán 8–18-ig.
Pécs, Kossuth tér 1–3. fsz. 6.
Tel.: 13-222/375

A BIKALI ÁLLAMI GAZDASÁG oroszlói kerülete

felvesz azonnali belépéssel

növényvédő szakképesítéssel is rendelkező

növénytermesztő technikust

Jelentkezni lehet: 72/75-406-os telefonszámon, a kerületvezetőnél. Cím: 7370 Sásd.

A SZIGETVÁRI ÁLLAMI GAZDASÁG
(K KATEGÓRIA)

pályázatot hirdet

KÖZGAZDASÁGI IGAZGATÓHELYETTESI munkakör betöltésére

A megbízás 4 évre szól, alkalmasság esetén meghosszabbítható.
A munkakör 1990. április 1-jén tölthető be.

Az állás betöltésének feltételei:
- közgazdaságtudományi egyetem vagy pénzügyi-számviteli főiskolai végzettség, esetleg agrártudományi egyetem megfelelő számviteli kiegészítéssel,
- legalább 10 éves szakmai és vezetői gyakorlat (előnyben a mezőgazdasági).

A pályázatnak tartalmaznia kell a pályázó:
- részletes önéletrajzát,
- szakmai tevékenységének ismertetését,
- jelenlegi beosztását,
- iskolai végzettségét tanúsító okiratainak másolatát.

BÉREZÉS MEGÁLLAPODÁS SZERINT.

A munkakörhöz tartozó fontosabb feladatok: pénzügyi, számviteli, közgazdasági, bér- és munkaügyi, szociálpolitikai és számítástechnikai feladatok irányítása és koordinálása.

A pályázatot a gazdaság személyzeti és oktatási osztályára lehet küldeni.
Cím: 7901 Szigetvár, Pf.: 15.

Beadási határidő: 1990. március 1.
A borítékra írják rá: Pályázat.
A pályázatot bizalmasan kezeljük.

Fénymásolási *munkák végzését vállaljuk*

PÉCS, Kulich Gyula u. 13.
Tel.: 13-566

KÖVIZIG építési üzem.

FORINTÉRT Isztambulba!

5600 Ft + 2100 Ft-ért valuta. Márc. 5–9-ig és ápr. 7–11-ig! KOSZ-iroda!

Erdélyi körutazás! 5 nap 5850 Ft, márc. 10–14-ig, Pécs, Rét u. 4. Tel.: 13-974

H. G. M. Autósiskola

Munkatársakat keresünk gyakorlati szakoktatói munkakörbe Pécs, Harkány, Mohács, Szigetvár körzetében. Felt.: saját szgk., szakoktatói bizonyítvány. A pályázatok leadhatók: Pécs, Alkotmány u. 71., 10–12, 14–18 óráig, Harkány, H. G. M. Iskola, műv. ház, 8–16 óráig, Mohács, Széchenyi Téri Ált. Isk., 8–16 óráig, szigetváriak Pécs vagy Harkány.

A Tolna Megyei Tanácsi Építő- és Szerelőipari Vállalat

TOTÉV

a pécsi Kertvárosban épülő posta

műszaki építéséhez felvesz

kőműves-, ács-, kubikosbrigádokat

BÉREZÉS MEGEGYEZÉS SZERINT.

Jelentkezni a helyszínen lehet.

Cím: Pécs, Kertváros, Hajdú utca, Buzás István művezetőnél.

Pályázati hirdetmény

Pécs Megyei Város Tanácsa Végrehajtó Bizottsága pályázatot hirdet: időskorúakat gondozó szociális otthon igazgatói állására.

Feladata:
- az intézményi gondozásra szoruló idős, beteg, vagy fogyatékos (dementált) személyek színvonalas gondozásának biztosítása,
- jogszabályok által előírt munkáltatói jogok gyakorlása.

Feltétel:
- szakirányú felsőfokú végzettség, illetve felsőfokú végzettséget tanúsító egyetemi, főiskolai oklevél,
- legalább 3 éves – szociálpolitikai területen eltöltött – vezetői gyakorlat.

A pályázathoz csatolni kell:
- részletes szakmai tevékenységet bemutató önéletrajzot,
- iskolai végzettséget, szakképzettséget tanúsító okiratok másolatát,
- három hónapnál nem régebbi erkölcsi bizonyítványt.

Bérezés: a módosított 14/1983. (XII. 17.) ÁBMH sz. rendelet szerint.
A kinevezés határozatlan időre szól.

A pályázatot Pécs Megyei Város Tanácsa V. B. egészségügyi osztály vezetője címére kell küldeni. (7601 Pécs, Széchenyi tér 1. sz.)

Vállalkozási tevékenységet is folytató, társadalmi szervezet

fiatal, önálló gazdasági vezetőt

keres.

Alkalmazás feltétele:

– felsőfokú szakirányú, vagy mérlegképes könyvelői végzettség.

Jelentkezés és további információ: Kapocs Közvetítő Iroda, Pécs, Jászai M. u. 2.

Dolgozókat felvesznek

GMK. felvesz kőművest és segédmunkást. „Megbízható 3964" jeligére a Hunyadi úti hirdetőbe. (33964)

GÉPÍRÓT megfelelő gyakorlattal felveszünk. Gyorsírni nem kell. Fizetés megegyezés szerint. Jelentkezés: Pécs, Jókai Mór u. 26. szám, I. emelet 104-es szobában. (342)

KULFÖLDI kereskedelmi iroda angol nyelvtudással rendelkező, reprezentatív külsejű titkárnőt keres. Gépírás és több nyelv tudása előny. Önéletrajzos, fényképes leveleket várunk. „Hosszabb időre, magasabb fizetéssel" jeligére a Hunyadi úti hirdetőbe. (34563)

RISCHELIÖ és gobelinkészítők jelentkezését várjuk. „Szakértelem" jeligére a Hunyadi úti hirdetőbe. (34118)

KISIPAROS C, E. kat. jogositvánnyal dolgozót felvesz. Cim: Mohács, Bocskai 15. (34565)

PARKETTÁS szakmunkást felveszek azonnali belépéssel. Érdeklődni a 31-613-as telefonon. (34711)

ELADÓT alkalmaznék ajándékpavilonba április 1-jétől szeptember 1-jéig. Fiatal nyugdíjas is lehet. Érdeklődni: 25-975. (34606)

A BARANYA Megyei Talajerőgazdálkodási Vállalat gyakorlott könyvelőt, SZTK-ügyintézőt keres felvételre, továbbá autószerelőket, karosszérialakatosokat, autóvillamossági szerelőt vesz fel. Jelentkezés a vállalat munkaügyi osztályán, Pécs, Megyeri út 113/A. Telefon: 14-427. (443)

A MECSEK-FUSZÉRT Vállalat déligyümölcsraktárába helybeli lakosú férfi raktárost keres 40 éves korig. Részben szabadidő biztosított. Kereskedelmi végzettség szükséges. Továbbá felveszünk targoncavezetőt Jelentkezés: Pécs, Megyeri út 59. Rakárbázis, személyzeti előadónál, 7–13 óráig. (396)

A TEJIPARI Szállítási Uzem tehergépkocsi-vezetőt felvesz. Jelentkezés: Pécs, Ifjúmunkás u. 2. (437)

AZ AUTÓKÖZLEKEDÉSI Tanintézet takarítónőt felvesz. Jelentkezni lehet: Pécs, Hengermalom u. 4. 8.00–16.00 óráig az információs szolgálatnál. (337)

AZ EGYESITETT Eü. Intézmények pénzgazdálkodási osztálya felvesz érettségivel rendelkező anyagkönyvelőt és KÁLÁSZ végzettséggel rendelkező költségvetési előadót. Jelentkezés helye: Dr. Veress E. u. 2., IV. em. 88. szoba. (377)

BUDAPESTI kisvállalkozás keres kiemelt kereseti lehetőséggel üzletkötőket. Jelentkezni lehet telefonon: 1-111-7775, délelőtt 9—12-ig. (389)

FELVÉTELRE keresünk három műszakos üzembe gépbeállító lakatost. Jelentkezés: TEKSZO Kisszövetkezet, Pécs, Megyeri út 115/A. (388)

A PLASTEX Ipari Szövetkezet azonnal felvesz szövőüzemébe nődolgozókat betanitott munkára, szövő, szövőelőkészitő munkakörbe. A betanitást vállaljuk. Jelentkezés: Pécs, Bajcsy-Zs. u. 9., szövőüzem. (391)

A PÉCSI Orvostudományi Egyetem Anatómiai Intézete felvételre keres két fő laboratóriumi asszisztenst, hosszabb helyettesitésre. Jelentkezés: POTE Anatómiai Intézet, Pécs, Szigeti út 12., II. emelet, 8—16 óráig. (412)

A BARANYA Megyei Vizmű Vállalat komlói szennyvíztelepére vizsgázott, nyugdíjas kazánfűtőt keres, kis teljesitményű olaj- és gázkazánok üzemeltetésére. Jelentkezni lehet Pavlik Csaba telepvezetőnél a 81-325-ös telefonszámon. (417)

A MAGYAR Nemzeti Bank Baranya Megyei Igazgatósága felvételre keres gyakorlott operátort-programozót. Jelentkezni lehet: Pécs, Geisler Eta u. 6., munkaügy. (409)

A PÉCSI Orvostudományi Egyetem Élelmezési Uzeme felvételre keres gépkocsirakodót, valamint 4 és 8 órás konyhai kisegitőt. Jelentkezés: POTE Élelmezési Uzem, Pécs, Kürt u. 4. Laborczi Ottóné osztályvezető. (420)

A PÉCSI Dohánygyár felvesz angol—német nyelvtanárt főállásba: Fizetés megegyezés alapján. Érdeklődni lehet a 26-944 sz. telefonon, Sigora Irma személyzeti vezetőnél. (378)

A JANUS Pannonius Tudományegyetem jó képességü, ügyes kertésztechnikust vagy kertész szakmunkást keres felvételre. Bérezés gyakorlattól függően havi 5000—8000 Ft. Jelentkezés: JPTE Tanárképző Kar botanikuskertje, Pécs, Ifjúság u. 6., Forró Marianna. (402)

A PÉCSI Orvostudományi Egyetem Mikrobiológiai Intézete felvételre keres segédlaboránsnőt. A munkakör takarításból és laboratóriumi eszközök mosogatásából áll. Jelentkezni lehet az intézetben, Pécs, Szigeti út 12. szám alatt. (390)

A MIKROPO Kisszövetkezet dealereket keres kedvező árfekvésü számitógépei és telefonközpontjai vidéki értékesitésére. Kft.-k, kisszövetkezetek, gazdasági társaságok jelentkezését várjuk naponta 10—18 óra között: 1065 Budapest, Nagymező u. 51. Telefon: 132-5768, telefon/fax: 112-4431. (1430)

AZ ÁLLAMI Biztositó mohácsi fiókja érettségizett üzletkötőket főállásban és mellékfoglalkozóként alkalmazna. Vidékiek jelentkezését is várjuk. (80964)

A PIÉRT Ker. Vállalat 31. sz. lerakata felvesz gépkocsikisérőt. Jelentkezni lehet Pécs-Cserkúton. (Megközelithető az uránvárosi végállomásról a 26 sz. autóbusszal.) (489)

FIATAL, szakképzett felszolgálónőt felveszek. Érdeklődni: 17-775-ös telefonon vagy Pécs, Bajcsy-Zs. u. 5. szám. (34815)

A MAGYAR Nemzeti Bank Baranya Megyei Igazgatósága felvételre keres katonaviselt, érettségizett férfit pénz- és értékkezelésre, erkölcsi bizonyitvánnyal. Jelentkezni lehet: Pécs, Geisler E. u. 6., munkaügy. (467)

A CENTRUM Aruház felvesz élelmiszer vagy vendéglátó képesitéssel rendelkező eladót. Jelentkezés: Pécs, Kossuth L. u. 7., munkaügyi osztályon. (456)

A HUNOR Pécsi Kesztyü- és Bőráruházati Vállalat felvételre keres értékesitési osztályvezetőt felsőfokú végzettséggel, gyakorlattal és angol vagy német nyelvtudással. Jelentkezés önéletrajzzal a vállalat személyzeti osztályán: Pécs, Dr. Majorossy I. u. 36., VI. em. 604. szoba. (374)

KERESÜNK háztartási műanyag, reklám, ajándékcikkekre a Dél-Dunántúl területén mozgékony ügynököt, vagy vállalkozó szellemü nagykereskedőt, esetleg nagykereskedelmi céget képviseletünk és ügynöki munka ellátására. Jelentkezés irásban, Dukát Kisszövetkezet, 2123 Dunakeszi, Pf.: 14. (430)

mozaik

Alaptól a tetőig!

– Kő,
– beton,
– tégla,
– cserép,
– palló,
– faanyag,
– nyilászárók,
– csempék,
– burkolók.

Mindent egy helyen!

Cím: Mozaik Építőanyag Kereskedés, Szigetvár, régi vásártér, Kaposvári út mellett.

Halálozás

Mélyen megrendülve értesitjük rokonainkat, barátainkat és ismerőseinket, hogy felejthetetlen hozzátartozónk,

IFJ. CSIRKE JÓZSEF

tengerész, a MAHART gépüzemvezetője 1990. január 22-én, életének 48. évében tragikus hirtelenséggel elhunyt. Drága halottunktól 1990. február 8-án fél 4 órakor veszünk végső búcsút a pécsi központi temetőben. Emléke szivünkben örökké élni fog. A gyászoló család.

Fájó szivvel tudatjuk, hogy drága jó édesapánk,

SCHAFF JÓZSEF,

Pécs, Koksz utca 56. sz. alatti lakos 80 éves korában váratlanul elhunyt. Temetése február 12-én fél 1 órakor lesz a pécsi központi temetőben. A gyászoló család.

Mély fájdalommal tudatjuk, hogy

KODÁN JÓZSEF

56 éves korában váratlan hirtelenséggel elhunyt. Temetése február 8-án 12 órakor lesz a pécsi központi temetőben. Gyászolja felesége, nővére és a nevelt fia.

Szomoruan tudatjuk, hogy szeretett feleségem, édesanyánk, anyósunk, nagyanyánk,

NEMES EMILNÉ
Kinder Mária,

volt magyaregregyi lakos életének 70. évében, súlyos betegség következtében 1990. január 4-én hirtelen elhunyt. Kivánsága szerint, hamvasztás után a pécsi központi temetőben szük családi körben elbúcsúztattuk. A gyászoló család.

Fájdalomtól megtört szivvel tudatjuk, hogy szeretett édesanyánk, nagyanyánk, dédanyánk,

NAGY KÁROLYNÉ,

volt Kertváros, Honvéd téri lakos 92 éves korában elhunyt. Temetése február 9-én 12 órakor lesz a pécsi központi temető kápolnájából. A gyászoló család.

Köszönet

Köszönetet mondunk mindazoknak, akik

ÖZV. KÖVY LÁSZLÓNÉ

temetésén segitséget nyujtottak, részt vettek és gyászunkban részvétnyilvánitásukkal osztoztak. A gyászoló családok.

Köszönetet mondunk mindazoknak a kedves rokonoknak és ismerősöknek, akik

SIMON ERNŐ

temetésén megjelentek. A gyászoló család.

Fájó szivvel mondunk köszönetet minden kedves rokonnak, volt kollégának, ismerősnek, szomszédoknak, akik férjem, édesapánk,

GOROG FERENC

temetésén megjelentek és utolsó útjára elkisérték, fájdalmunkat virágokkal, koszorúkkal enyhiteni igyekeztek. Külön köszönetet mondunk a Baumann családnak, akik nehéz napjainkban mellettünk álltak. Felesége és két fia.

Köszönetünket fejezzük ki mindazoknak, akik szeretett halottunk,

ID. BÍRÓ FERENC

temetésén részt vettek. Köszönjük a rokonoknak, barátoknak, a Füszért, a Vizmü Vállalat, a 2-es posta, a 217-es cserkész öreg csapatnak, motorosoknak és mindazoknak, akik koszorú-virág küldésével fájdalmunkat enyhiteni igyekeztek. A gyászoló család.

Hálásan köszönjük mindazoknak, akik felejthetetlen halottunk,

ARADI JÓZSEF
villanyszerelő

temetésén részt vettek, mély fájdalmunkban osztoztak. A gyászoló család.

Hálás szivvel mondunk köszönetet minden kedves rokonunknak, barátnak, a Hegyalja u. lakóinak, a Volán, a Sörgyár, a Kesztyügyár megjelent dolgozóinak, hogy szeretett halottunk,

FLEDRICH JÓZSEF

temetésén megjelentek, koszorúk és virágok küldésével vagy bármely más úton fájdalmunkat enyhiteni igyekeztek. A gyászoló család.

Köszönetet mondok mindazoknak, akik szeretett férjemet,

VERDECKER BÉLÁT

utolsó útjára elkisérték. Köszönöm a Karmin Kft. és az Urológiai Klinika dolgozóinak segitő együttérzését. Gyászoló felesége.

Ezúton köszönjük meg azon kedves rokonok, barátok és ismerősök részvételét

ORSÓS SÁNDOR

temetésén. A gyászoló család.

Köszönet a rokonoknak, szomszédoknak, akik férjem,

TAKÁCS GYULA

temetésén jelen voltak. Özvegye.

Köszönetünket fejezzük ki mindazoknak a rokonoknak, ismerősöknek, barátoknak, akik férjem, édesapánk, nagyapám, apósom,

BARÁTH JÓZSEF
tanító

temetésén részt vettek. Külön is köszönjük a Drávaszabolcsi Általános Iskola tantestületének és tanulóinak, valamint a határőrségnek és a drávaszabolcsi tanácsnak, akik e nehéz órákban mellettünk voltak és fájdalmunkat enyhitették. A gyászoló család.

Hálás szivvel mondunk köszönetet mindazoknak, akik

TÓTH FERENC

temetésén megjelentek és fájdalmunkat enyhiteni igyekeztek. Külön mondunk köszönetet a „Diana" étterem dolgozóinak, szomszédoknak, barátoknak és Pécs Bányaüzem dolgozóinak. Gyászoló élettársa és családja.

Hálás szivvel mondunk köszönetet mindazoknak, akik

MAJOR GÉZA

temetésén részvételükkel, koszorúk, virágok, táviratok küldésével fájdalmunkat enyhiteni igyekeztek. A gyászoló család.

Hálás szivvel mondunk köszönetet a rokonoknak, jóbarátoknak, szomszédoknak, a község lakosságának és ismerősöknek, akik szeretett halottunkat,

VIOLA ISTVÁNT

utolsó útjára elkisérték, együttérzésükkel, koszorúkkal, virágokkal fóidalmunkat enyhiteni igyekeztek. A gyászoló család.

Hálás szivvel mondunk köszönetet a rokonoknak, ismerősöknek, szomszédoknak, a B. M.-i Élelmiszer V., a Faipari Szöv. és Cipőipari Szöv. munkatársainak, hogy felejthetetlen halottunk,

PERLAKI FERENCNÉ

végső búcsúztatásán részt vettek, koszorúkkal, virágokkal fájdalmunkat enyhiteni igyekeztek. A gyászoló család.

Hálás szivvel mondunk köszönetet mindazoknak, akik drága, felejthetetlen halottunk,

CS. KOVÁCS TIBOR

temetésén részt vettek, fájdalmunkat koszorúk, virágok küldésével enyhiteni igyekeztek. A gyászoló család.

Hálás szivvel mondunk köszönetet mindazoknak a kedves rokonoknak, ismerősöknek, akik

DR. HAMPÓ ZOLTÁNNÉT

utolsó útjára elkisérték koszorúkkal, virágaikkal, vigasztaló együttérzésükkel fájdalmunkat enyhiteni igyekeztek. A gyászoló család.

Hálás szivvel mondunk köszönetet mindazoknak a rokonoknak, jóbarátoknak, szomszédoknak, jó ismerősöknek, akik szeretett halottunkat,

BUDICSI JÓZSEFET

végső útjára elkisérték, együttérzésüket, koszorúk és virágok küldésével fájdalmunkat enyhiteni igyekeztek. Külön köszönetet mondunk a PIK dolgozóinak, a Népművészeti Szövetkezet dolgozóinak, a Mechlabor Maxim brigádjának és a 214. sz. bolt dolgozóinak. A gyászoló család.

Őszinte hálával mondunk köszönetet mindazoknak, akik felejthetetlen, drága édesanyánk, anyósunk, nagymamánk, dédikém,

ÖZV. RACK JAKABNÉ

temetésén részt vettek, koszorúkkal, virágokkal fájdalmunkat enyhiteni igyekeztek. Külön köszönetet fejezünk ki a közeli és távoli rokonoknak, szomszédoknak, barátoknak, a „Mecsekvölgye" Mgtsz vezetőinek, irodai és cipőüzem dolgozóinak és mindazoknak, akik igaz emberségükkel fájdalmunkat enyhiteni igyekeztek. A gyászoló család.

Hálás szivvel mondunk köszönetet minden kedves rokonnak, barátnak, volt munkatársnak, szülőszomszédoknak és mindazoknak, akik felejthetetlen halottunk,

LEHÖCZ IMRE

temetésén megjelentek és utolsó útjára elkisérték, fájdalmunkat virágokkal, koszorúkkal enyhiteni igyekeztek. A gyászoló család.

Hálás szivvel mondunk köszönetet a rokonoknak, ismerősöknek, a hőerőmü villamos labor, valamint a DÉDÁSZ PSzFO. dolgozóinak, szomszédoknak, és mindenkinek, akik szeretett halottunk,

NAGY SÁNDOR

búcsúztatásán részt vettek, koszorúk, virágok, táviratok küldésével együttérzésüket fejezték ki és gyászunkban osztoztak. A gyászoló család.

Hálás szivvel mondunk köszönetet minden kedves rokonnak, ismerősnek, szomszédnak, akik felejthetetlen halottunkat,

ID. ALFÖLDI MIHÁLYNÉT

uolsó útjára elkisérték, koszorúkkal, virágokkal fájdalmunkat enyhiteni igyekeztek. A gyászoló család.

Hálás szivvel mondunk köszönetet mindazoknak, akik szeretett halottunk,

ÖZV. SEBŐK GYÖRGYNÉ
Benkő Katalin

temetésén részt vettek és utolsó útjára elkisérték. Sebők család.

Hálás szivvel mondunk köszönetet a kedves rokonoknak, ismerősöknek, Komló Város Tanácsának, barátoknak, szomszédoknak, volt munkatársaknak, a MOM dolgozóinak, a megjelent első éves tanulóinak és mindazoknak, akik felejthetetlen halottunk,

FÖLDES GYÖRGY

temetésén részt vettek, koszorúkkal, virágokkal fájdalmunkat enyhiteni igyekeztek. A gyászoló család.

Hálás szivvel mondunk köszönetet a kedves rokonoknak, ismerősöknek, barátoknak, szomszédoknak, a Pécsi Dohánygyár dolgozóinak, akik felejthetetlen halottunk,

SZLAVEK FERENC

temetésén megjelentek, virágok és koszorúk elhelyezésével fájdalmunkat enyhiteni igyekeztek. Külön köszönetet mondunk a Pécsi Kenderfonó dolgozóinak a szép koszorúért. A gyászoló család.

Hálás szivvel mondunk köszönetet mindazoknak a kedves rokonoknak, ismerősöknek, szomszédoknak, a Kossuth Téri Általános Iskola 4/a, 5 b osztályának, osztályfőnökeiknek, a Siklósi Kesztyügyár kollektivájának, akik

IFJ. NOVSZKI JÁNOS

temetésén részt vettek, koszorúk, virágok küldésével fájdalmunkat enyhitették. Gyászoló felesége és gyermekei.

Köszönetet mondunk a kedves ismerősöknek, volt munkatársainak, akik

SOMOGYI SZANISZLÓT

utolsó útjára elkisérték. Külön köszönet az Ágoston téri szoc. gondozó nővéreinek a megjelenésért és a lakótársak gyönyörü koszorújáért. A gyászoló család.

Hálás szivvel mondunk köszönetet minden kedves rokonnak, barátnak, szomszédnak, munkatársnak és ismerősnek, akik felejthetetlen halottunk,

SCHAFF JÓZSEFNÉ

temetésén, részvétükkel, virágokkoszorúk küldésével fájdalmunkat enyhiteni igyekeztek. Külön köszönetet mondunk a Szigetvári Állami Gazdaság dolgozóinak. A gyászoló család.

Hálás szivvel mondunk köszönetet mindazoknak, akik részt vettek

BERTA JÁNOS

temetésén, részvétükkel, virágokkal fájdalmunkat enyhitették. Külön köszönet a Hunor II. sz. Gyáregysége vezetőinek és kollektivájának. A gyászoló család.

Hálás szivvel mondunk köszönetet mindazoknak a kedves rokonoknak, barátoknak, ismerősöknek, szomszédoknak, munkatársaknak, akik felejthetetlen halottunk,

MATISA GYULA

temetésén részt vettek, koszorúk és virágok küldésével fájdalmunkat enyhiteni igyekeztek. A gyászoló család.

FÉKSZERELVÉNY- ÉS GÉPGYÁRTÓ VÁLLALAT

Mágocs küldöttgyűlése pályázatot hirdet IGAZGATÓI munkakör betöltésére

A vállalat 260 főt foglalkoztat, 270 millió forintos árbevétellel.

Fő tevékenysége:

– közúti légfékszerelvények gyártása és felújítása, alkatrészek gépi forgácsolása, gép- és vasszerkezetek, élelmiszeripari berendezések gyártása.

Az igazgatót a pályázatok alapján a küldöttgyűlés választja meg 5 évi időtartamra.

Munkakör betöltésének feltételei:

– szakirányú egyetemi végzettség,
– 10 éves vezetői gyakorlat,
– büntetlen előélet,
– legfeljebb 50 éves korhatár.

A pályázatnak tartalmaznia kell a pályázó

– részletes önéletrajzát,
– eddigi szakmai tevékenységét,
– erkölcsi bizonyitványát.

A munkakör 1990. április 1-jétől tölthető be.

A pályázat benyújtási határideje: 1990. február 20.

A borítékra irják rá: PÁLYÁZAT.

Cimünk: Fékszerelvény- és Gépgyártó Vállalat, 7342 MÁGOCS, Kültelek 22.

Osztrák–magyar érdekeltségü SZOMBATHELYI VÁSÁRCENTRUM KFT. tájékoztatja a magyarországi gyártókat és forgalmazókat:

1990. május 10–13. között megrendezi az



ELSŐ SZOMBATHELYI NEMZETKÖZI VÁSART ÉS VÁSÁRT, a művelődési és sportházban és az épület melletti szabad területen.

A kiállitás és vásár rendezvényhez

– börze, – konferencia,
– bemutatók, – vállalkozói szekciók, – szakmai programok kapcsolódnak.

A kiállításra 1990. február 14-ig lehet jelentkezni (Szombathelyi Vásárcentum Kft. 9701 Szombathely, művelődési és sportház, Március 15. tér 5.) A társaság a 94-13-495 telefonon, illetve telefaxon ad részletes tájékoztatót.

Füredi Ferenc építészmérnök, értesitem T. ügyfeleimet, hogy új lakáscimem: Mohács, Vörösmarty u. 53. Telefon: 18-21. Lakó- és melléképületek tervezését, hitelhez költségvetés készitését vállalom, vidékre is.

VÁLLALKOZÓK, KISIPAROSOK, KERESKEDŐK!

Vállaljuk vidékieknek is
– adóbevallás készitését,
– könyvek vezetését, számitógéppel is,
– adótanácsadást,
– egyéb ügyintézést.

Pécs, Németh L. u. 16., 6. em. 25.
Lila ABC-vel szemben!

A LEGNAGYOBB hazai kereskedelmi bank vidéki szervezetei ellenőrzéséhez felsőfokú számviteli végzettségü munkatársakat keres felvételre pécsi telephellyel. Érdeklődni lehet: Magyar Hitel Bank Rt. Ellenőrzési Főosztály 1033 Bp., III. Tavasz u. 3. Telefon: 1-689-060/139, 140-es mellék (411)

A PANNON Volán Komlói Uzemigazgatósága Komló környékbeli, gyakorlattal rendelkező tehergépjármü-vezetőket vesz fel. Dolgozóinknak és családtagjainak kedvezményes utazási lehetőséget biztositunk. (405)

ÉRETTSÉGIVEL és német nyelvtudással rendelkező portást felveszünk. Fizetés: megegyezés szerint. Jelentkezni lehet: Hotel Agro MGTSZ UKV, Harkány, Járó J. u. 1. (438)

A MAGYAR Posta Vállalat Pécsi Postaigazgatósága felvesz belső ellenőri munkakörbe pénzügyi és számviteli főiskolai végzettséggel vagy mérlegképes könyvelői képesitéssel rendelkező dolgozót. Jelentkezés Hajdú Sándor osztályvezetőnél Pécs, Szalai út 15., II. em. Telefon: 15-390. (431)

LÁNYOK, fiúk, figyelem! Reluxa és harmónikaajtó üzletkötőket felveszek. „Bizalom 4351" jeligére a Hunyadi úti hirdetőbe. (34351)

REDŐNY—RELUXA készitő kisiparos üzletkötőket felvenne. Gyakorlottak előnyben. Érdeklődni: Komló, Hársfa u. 7/2. Schmeller Tibor. (34244)

RELUXA üzletkötőket felveszek. Cim: Komló, Hársfa út 13/2. (34366)

KÖTÉSHEZ összeállitót keresek. Telefon: 21-567. (34452)

HIVATÁSOS jogositvánnyal rendelkező, fiatal munkaerőt alkalmaznék gépkocsivezető munkakörben. Erkölcsi bizonyitvány szükséges. Válaszokat „Kisipar" jeligére a Hunyadi úti hirdetőbe kérem. (34343)

A HIDÉPITŐ Vállalat komlói üzeme felvesz gyártástechnológiai munkakörbe gépészmérnököt vagy gyakorlott gépésztechnikust és mélyépitő mérnököt vagy üzemmérnököt. Érdeklődni személyesen az üzem vezetőjénél. Telefon: 81-389. (439)

GÉPKOCSIVAL rendelkező ruházati nagykereskedelmi üzletkötőket főállásba felveszünk. Jelentkezés személyesen: SPECKER, Budapest, XIII., Frangepán u. 50—56., II. emelet 245. szoba. Telefon: 111-7223. (1381)

A CARBON Könnyüipari Vállalat azonnali belépéssel felvesz 1 fő önálló, megfelelő gyakorlattal rendelkező villanymotor-tekercselőt. Fizetés megegyezés szerint. Jelentkezés a vállalat Komló, Kossuth Lajos u. 21. szám alatt lévő központjában, Tompa Árpád müszaki főosztályvezetőnél személyesen, vagy a 82-092/80-as telefonszámon. (269)

A CARBON Könnyüipari Vállalat azonnali belépéssel felvesz cipőipari gépek javitásához értő lakatost. Fizetés megegyezés szerint. Jelentkezés: Komló, Kossuth Lajos u. 21-ben lévő központunkban, Tompa Árpád müszaki főosztályvezetőnél. (358)

GIPSZFORMA készitésében járatos, érettségizett fiatalembert speciális munkára felveszek. Érdeklődni 10—15 óráig, Ujvári Antal fémöntőmester, Pécs, Fürst S. 48. (34264)

Szabad pályák, szabad küzdőterek

Fedettpályás versenyek

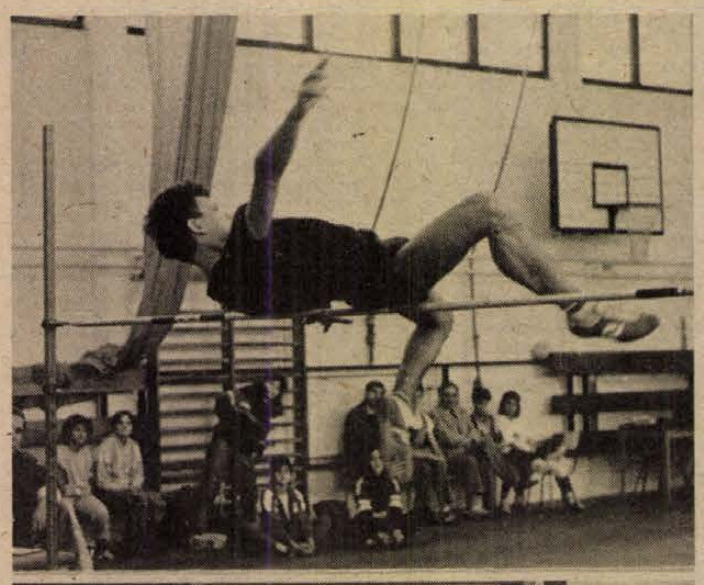







Többfordulós rendszerben került sor Pécsett a téli időszakban a Bázis SE fedettpályás küzdelemsorozatára, amit a Tüzér utcai futófolyosóban bonyolítottak le. Legutóbb – szombaton és vasárnap – ismét figyelmet érdemlő eredmények születtek. A legjobb eredmények közül ismertetünk néhányat. Férfiak: súlylökésben Varga 16,32 méter, magasugrásban Rácz 205 centiméter, távolugrásban Karsai 705 centiméter, hármasugrásban Rittler 14,68 méter, a nők között magasugrásban Zádori 160 centiméter, súlylökésben Beck 12,11 méter (valamennyien a pécsi Bázis versenyzői). A versenyről Laufer László készített képösszeállítást.

Röviden

Korcsolya. Szombathelyen rendezték meg az általános iskolások országos Pajtás Kupa gyorskorcsolyaversenyét, amelyen a pécsiek a következő helyezéseket érték el. Lányok (III. korcs.), 400 m: 2. Ruppert Annamária, 3. Solt Edit, 6. Molnár Zsófia. Fiúk (III. korcs.), 400 m: 1. Ferencz Róbert; (II. korcs.), 400 m: 2. Szaklajda László. Lányok (III. korcs.), 800 m: 3. Ruppert, 4. Solt, 5. Molnár. Fiúk (III. korcs.), 800 m: 1. Ferencz, 3. Márton Tamás, 5. Telekdi Csaba; (II. korcs.), 500 m: 2. Szaklajda. Leány váltó (1000 m): 3. Pécs (Ruppert, Muity, Szeles, Solt). Fiú váltó (1500 m): 2. Pécs (Szaklajda, Telekdi, Papp, Márton), 6. Baranya (Horváth, Szabó, Nógrádi, Ferencz). Összetett egyéniben, lányok (III. korcs.): 3. Ruppert Annamária, 4. Solt Edit, 5. Molnár Zsófia. Fiúk (III. korcs.): 1. Ferencz Róbert, 5. Márton Tamás, 6. Telekdi Csaba; (II. korcs.): 2. Szaklajda László. A Pajtás Kupa 1990. évi összetett pontversenyének végeredménye: 1. Budapest I. 120, 2. Debrecen 58, 3. Pécs 56, 5. Baranya 27 ponttal.

Asztalitenisz. NB III. férfi csoportjának állása:

1. Komlói B.	9	6	2	1	91-53 14
2. Tolna	9	6	2	1	86-58 14
3. Pécsi Gázmű	9	5	2	2	82-62 12
4. Kaposvár	9	4	3	2	77-67 11
5. Dombóvár	9	3	4	2	70-74 10
6. N.-kanizsa	9	3	1	5	69-75 7
7. Somogysárd	9	2	3	4	59-85 7
8. Enying	9	2	2	5	68-76 6
9. Lengyeltóti	9	—	5	4	60-84 5
10. Siófok	9	1	2	6	58-86 4

Tömegsport. Ipari Szövetkezetek teremlabdarúgó-tornáját rendezték Bükkösdön. A torna végeredménye: 1. Pécsi Autójavító, 2. Bükkösdi Generál, 3. Villgép, 4. Mikrolift, 5. Szigetvár.

Kézilabda. A Komarov Kupa legutóbbi fordulójának eredményei, ifjúsági fiúk: Komarov–TÁSI 17-15, Pollack–Kodály 33-13, Széchenyi–506-os DSK 21-16, Pollack–506-os DSK 25-15, TÁSI–Kodály 16-14, 508-as DSK–Széchenyi 20-19, Vegyigép–Komarov 23-19, Gépipari–Vegyigép 21-19, 500-as DSK–508-as DSK 16-15, 500-as DSK–Gépipari 18-15, 500-as DSK–Komarov 20-17. Lányok: KIOSZ II.–Villány 11-4, PBTC I.–KIOSZ I. 17-6, PBTC II.–Ker. és Vendl. 18-14, TÁSI I.–P. Hunor 29-3, Beremend–TÁSI II. 10-7, Radnóti–Siklós 21-16.

Ökölvívás. A Diákolimpia területi döntőjén, Pakson a Mohácsi TE versenyzői a következő helyezéseket érték el súlycsoportjukban: 1. Pánki, 2. Bógó, 3. Bogdán.

Labdarúgás. A Bajnokok Tornája az ANK-ban: Temporg–Hunor 3-2, Pécsiterv–Lapinger Panzió 8-3, Budai LSE–Honvéd Kórház 5-2, MÁV ÉHF–Vertikor 1-1, Megyei Kórház–Volán Teher 2-1, Hungar-Hotels–Baranyaker 5-3.

A torna állása:

1. MÁV ÉHF	8	6	1	1	28-13 13
2. Temporg	8	5	2	1	27-18 12
3. Vertikor	8	4	3	1	25-14 11
4. Megyei Kórh.	8	4	2	2	33-24 10
5. Pécsiterv	8	4	1	3	24-15 9
6. Hunor	8	4	1	3	18-13 9
7. Baranyaker	8	3	—	5	31-38 6
8. Budai LSE	8	3	—	5	24-31 6
9. HungarH.	8	3	—	5	28-38 6
10. Volán Teher	8	2	1	5	21-28 5
11. Honvéd Kórh.	8	2	1	5	17-25 5
12. L. Panzió	8	1	2	5	21-40 4

A góllövőlista élcsoportja: 12 gólos Stájer (M. Kórház), 11 gólos: Gál és Szuper (Temporg), Pető (Budai LSE).

Sportfilm. Ma délután 5 órakor Kósa Ferenc Küldetés című filmjét (Balczó András életéről készült alkotást) vetítik a pécsi Apáczai Csere János Nevelési Központ nagytermében.

DN SPORT

Közös német csapat már Barcelonában?

Vasárnap mind az NDK, mind az NSZK részéről elhangzott az a bejelentés, hogy a két német állam „valószínűleg" közös csapatot indít az 1996. évi, de meglehet, hogy már az 1992. évi barcelonai olimpián.

Willi Daume, a nyugatnémet olimpiai bizottság elnöke, egykori NOB-alelnök kijelentette: a NOB támogatja a gondolatot, és annak megvalósulása elé nem gördít sem technikai, sem formális akadályokat.

Jochen Grünwald, a keletnémet sportszövetség (DTSB) vezető tisztségviselője elmondta, hogy az NDK-ban bekövetkezett fordulat nyomán a sport erős hatást gyakorolhat a politikára, a sportolók mintegy mintául szolgálhatnak a változásokhoz. Werner Neumann, a DTSB szóvivője szerint előfordulhat, hogy Barcelonában még két német csapat vesz részt ugyan, de közös zászló alatt vonulnak fel.

A szakértők szerint azonban több ország is irtózna a hatékony keletnémet utánpótlás-kiválasztás és -nevelés, valamint a nyugatnémet sporttámogatás egyesítésétől, mert ez alapjaiban borítaná fel a sportélet erőviszonyait. Az egységes német csapat minden bizonnyal fenyegetést jelentene a Szovjetunió és az Egyesült Államok elsöprő fölényére az olimpiai játékokon.

Kézilabda

Kner Kupa és nosztalgiamérkőzés

A Győri SSE a PMSC mai ellenfele

Utolsó csoportmérkőzéséhez érkezett a női Kner Kupa vidékbajnokságban a PMSC együttese. A pécsi lányok ugyan az elmúlt szerdán majdhogy elherdálták annak lehetőségét, hogy a végküzdelmekben érmes helyért játsszanak, mivel az utolsó másodpercben hagyták, hogy a Veszprém kiegyenlítsen, most mégis újabb lehetőség előtt állnak. A csoportküzdelmekben bekövetkezett sorozatos körbeverés miatt még mindig van esélye a PMSC-nek arra, hogy csoportjában a 2. helyen végezzen, és ezzel jogot nyerjen a szombaton Békéscsabán sorra kerülő, éremért való játékra. Igaz, ezért ma le kell győzni azt a Győri Sportközpont SE gárdáját, amelyik egy esetleges pontszerzéssel a csoportgyőzelmet is megszerezheti.

A pécsieknek nem jelentett különösebb nehézséget a vasárnap lejátszott két Dunántúli Napló Kupa-mérkőzés megnyerése, most azonban nagyobb feladat vár a piros-feketékre. Igaz, Győrben döntetlenül végeztek ellenfelükkel szemben, csakhogy a Rába-partiak sem tétlenkedtek az elmúlt hetekben. Biztatás lehet Tóth János együttesének viszont az, hogy a lábsérüléssel bajlódott *Takaró* kapus, valamint az éppen Győrben kézsérülést szenvedett *Ancil* is a csapat rendelkezésére áll.

Ma délután tehát az a kérdés, hogy sikerül-e kétvállra fektetni a PMSC-nek a győrieket. Ez esetben ugyanis a tavalyi ezüstérem után a bronzéremért küzdhetnek szombaton Békéscsabán, a keleti csoport második helyezettjével, a Békéscsabai Előre Spartacussal. Amennyiben a pécsiek pontot vesztenek, akkor csak a harmadik hely jut nekik a csoportban, az pedig még bagót sem ér.

Amíg ma délután a lányoknak szurkolhat a pécsi közönség, addig holnap délután a fiúknak tapsolhatnak a nézők a városi sportcsarnokban. A PMSC 1972-ben NB I. B-ben bajnokságot nyert együttese lép ugyanis pályára a mai NB I-es gárda utánpótlása ellen. A mérkőzés bevételét a PMSC volt és mai játékosai a Pécsi Gyermekklinika cukorbeteg ápoltjai üdültetésének segítésére ajánlották fel. A közönség ezúttal olyan játékosokat láthat majd a parketten, akiknek többségét másfél évtizede láthatott utoljára. Kik is alkották akkor a PMSC NB I-be feljutott csapatát? A névsor emlékeztetőül: *Hadnagy Ferenc* és *Kapás László* kapusok, a mezőnyben pedig *Agoston György, Borbély Attila, Gera József, Harmat Tamás, Hegedüs Sándor, Jéky Zoltán, Kiss Gyula, Móró Gábor, Mihálovics Gábor, Pados Imre, Reiner László, Kiss András* és a jelenleg Izraelben edzősködő *Koleszár György*, aki éppen ezért nem lehet jelen a találkozón. Ott lehet azonban a két volt edző: *Hang János* és *Nagy Gyula*. A nosztalgiamérkőzés előtt bemutatkoznak a közönségnek a jövő reménységei is. A délután 5 órakor kezdődő programot tehát a TÁSI úttörő korúak mérkőzése nyitja, majd következnek a jelenlegi NB I-es csapat tartalékai a hajdani NB I-esek ellen.

K. L.



A PMSC 1972-ben NB I-be került csapata. Állnak (balról jobbra): Agoston György, Harmat Tamás, Gera József, Kiss András, Pados Imre, Kapás László, Hegedüs Sándor. Alsó sor: Borbély Attila, Móró Gábor, Hadnagy Ferenc, Kiss Gyula, Reiner László.

Mészölyt is várják

Sportfórum az Értelmiségi Klubban

A sportkedvelőket érdeklő programra kerül sor csütörtökön este a Pécs-baranyai Értelmiségi Klubban. (Vasutas Művelődési Ház, Várady A. u. 11.) Az este 9 órakor kezdődő fórumon (előtte zárt körű rendezvényt tartanak, tehát csak 9-től lehet bemenni!) szó lesz a pécsi és baranyai élsport-versenysport helyzetéről, jövőjéről, s természetesen a legutóbbi PMSC-közgyűlésről, s a labdarúgó szakosztály helyzetéről is. A 21 órakor kezdődő rendezvényen bárki részt vehet. A meghívottak, akik a kérdésekre válaszolni fognak: Garami József, Lőcsei Attila, Orosz Ottó, dr. Pásztory Attila, Sági Sándor, Schwara László és dr. Tüske Csaba. (Amennyiben csütörtökön Pécsre érkező Mészöly Kálmán, a labdarúgó válogatott szövetségi kapitánya elvállalja a részvételt, úgy vele is találkozhatnak az érdeklődők.)

Mai sportműsor

KÉZILABDA. Kner Kupa női vidékbajnokság: PMSC–Győri Sportközpont SE, városi sportcsarnok, 16.30.

LABDARÚGÁS. Előkészületi mérkőzés: PMSC–Paksi Atomerőmű SE, Kovácstelep, 14.30.

TEKE. Megyei női ifjúsági és serdülő egyéni bajnokság, bőrgyári csarnok, 14.00.

Kohászati Alapanyagelőkészítő Vállalat
FERROTRANSFER KAV

Begyűjtő Telep és Haszonvas Üzletében
Pécs, Légszeszgyár u. 30.

kedvezményes kiárusítást

rendez

vaskohászati termékekből

március 31-ig

Információ: munkanapokon 7–15 h.-ig
Krancz Pál Tel.: (72) 12-209
Istókovicsné Tel.: (72) 12-202

Dunántúli Napló

POLITIKAI NAPILAP

Főszerkesztő: LOMBOSI JENŐ
Főszerkesztő-helyettesek: BÁLING JÓZSEF, GÁRDONYI TAMÁS és MIKLÓSVÁRI ZOLTÁN
Kiadja a Baranya Megyei Lapkiadó Vállalat. Felelős kiadó: BODÓ LÁSZLÓ
Szerkesztőség és kiadóhivatal: Pécs, 7601 Hunyadi út 11. Pf.: 134
Telefon: 15-000. Szerkesztőség telex: 12-421. Telefax: 22-301. Kiadó telex: 12-320.
Készült a Pécsi Szikra Nyomdában. Pécs, Engel János u. 8. 7630. Telefon: 32-177. Telex: 12-211. Felelős vezető: FARKAS GÁBOR
Terjeszti a Magyar Posta. Előfizethető: bármelyik hírlapkézbesítő postahivatalnál, a hírlapkézbesítőknél, a Posta hírlapüzleteiben és a hírlapelőfizetési és lapellátási irodánál (HELIR), Budapest XIII., Lehel u. 10/A, 1900, közvetlenül vagy postautalványon, valamint átutalással a HELIR 215-96162 pénzforgalmi jelzőszámra.
Előfizetési díj: egy hónapra 105,– forint, negyedévre 315,– forint, egy évre 1260,– forint.
Indexszám: 25054. ISSM 0133-2007.

Kiegyensúlyozott ellátást ígér a miniszter

SAJTÓTÁJÉKOZTATÓ A KERESKEDELMI MINISZTÉRIUMBAN

(5. oldal)



Hazánkba érkezett február 7-én Agostino Casaroli bíboros, a vatikáni államtitkárság vezetője („miniszterelnöke"). A Ferihegyi repülőtéren Sarkadi Nagy Barna, a Minisztertanács egyházpolitikai titkárság vezetője fogadta. MTI TELEFOTO

Dunántúli Napló

POLITIKAI NAPILAP

XLVII. évfolyam, 38. szám
1990. február 8., csütörtök
Ára: 4,30 Ft

MSZMP PÉCS FŐLTÁRA

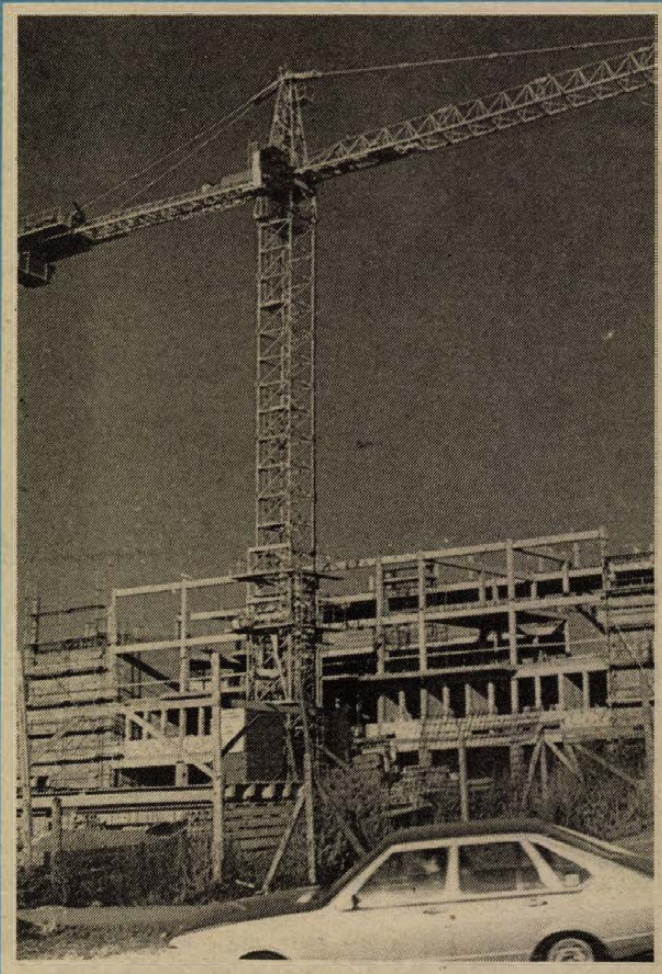

Jó ütemben épül Pécsett, az Irányi Dániel téren az MTESZ-székház és az energiaszolgáltatók háza. Beruházók a tanács, a gázmű, a DÉDÁSZ, valamint az energiafelügyelet. A székház várhatóan év végére, a ház pedig a jövő nyárra készül el. A több mint ötszázmillió forintos beruházás kivitelezője a Tolna Megyei ÁÉV. Fotó: Laufer László

Konzultáció a pártok és az ország vezetői között

Tizenhat politikai párt képviselői, valamint *Szűrös Mátyás*, *Németh Miklós* és *Fodor István* szerda délután a Parlamentben konzultációt kezdtek. Az elnöklő *Szűrös Mátyás* elöljáróban emlékeztetett a korábbi megbeszélésekre, a politikai egyeztető tárgyalásokra, s ennek kapcsán jegyezte meg: a mai összejövetelre a decemberi tanácskozás résztvevői kaptak meghívást. Ismertette az SZDSZ levelét, amelyben a szabad demokraták kifejtik: szükségesnek vélik ugyan az egyeztető tárgyalást, de a jelenlegi konzultációt nem tartják megfelelően előkészítettnek. Szűrös Mátyás hozzátette: hasonló tartalmú levelet kapott a Fidesztől is.

(Folytatás a 2. oldalon)

Catherine Lalumiére magyarországi tárgyalásai

Catherine Lalumiére, az Európa Tanács főtitkára szerdán délelőtt több magyarországi párt képviselőjével találkozott a Hilton Szállóban. Külön-külön megbeszélést folytatott Szabad Györggyel, a Magyar Demokrata Fórum elnökségi tagjával, találkozott Prepeliczay Istvánnal, a Független Kisgazdapárt főtitkárával, valamint Mécs Imrével, a Szabad Demokraták Szövetségének ügyvivőjével.

A nap folyamán az Európa Tanács főtitkára találkozott Barabás Miklóssal, az Országos Békетanács főtitkárával, aki beszámolt a Budapesten létesitendő Európa Ház céljairól, idei programjáról. Felajánlotta, hogy az Európa Ház megismerteti a közvéleménnyel az Európa Tanács tevékenységét, és felkérte a főtitkárasszonyt, hogy vállalja el az Európa Házat támogató nemzetközi tanács tagságát.

Catherine Lalumiére magyarországi tárgyalásai befejeztével sajtótájékoztatón számolt be tapasztalatairól.

Catherine Lalumiére, az Európa Tanács főtitkára kétnapos látogatása befejeztével szerdán, az esti órákban elutazott Magyarországról.

Magyar résztvevők az EK szociáldemokrata pártjainak kongresszusán

Február 8-án és 9-én tartják az Európai Közösség Szociáldemokrata Pártjai Szövetségének kongresszusát Nyugat-Berlinben. A kongresszuson részt vesznek a Magyarországi Szociáldemokrata Párt és a Magyar Szocialista Párt képviselői is. Nyers Rezső, az MSZP elnöke és az SZDP küldöttsége – Petrasovits Anna pártelnök vezetésével – szerdán utazott el a tanácskozásra.

NSZK kormánybizottság a német egységért

Az NSZK kormánya szerdai ülésén, amelyen Helmut Kohl szövetségi kancellár ecsetelte az NDK belső helyzetét, egyhangúlag hozott döntés alapján kabinetbizottságot hozott létre a német egység elömozditására. A határozatról délután sajtóértekezleten számolt be Hans Klein kormányszóvivő.

Az SZKP KB elfogadta a Gorbacsov által előterjesztett radikális reformtervezetet

Főtitkári zárszóval ért véget a plénum

Szerdán a késő esti órákban – jóval később a várt időpontnál – befejeződött az SZKP Központi Bizottságának kettő helyett három napig tartó ülése.

A *Mihail Gorbacsov* által hétfőn előterjesztett kongresszusi állásfoglalás-tervezet vitájában szerdán is sokan szóltak fel, majd a dokumentumszerkesztő bizottság nevében *Georgij Razumovszkij* beszélt.

A szerkesztőbizottság javaslatainak megvitatása után a testület jóváhagyta a tervezetet. Az MTI moszkvai irodájának értesülései szerint a módositó javaslatokkal kiegészített dokumentum elfogadása ellen egyedül *Borisz Jelcin* szavazott, s a KB egy tagja tartózkodott. A jóváhagyott dokumentumot később hozzák nyilvánosságra.

Ezután kezdett hozzá a testület a második napirendi pont vitájának. Ennek során a Litván Kommunista Párt XX. kongresszusán hozott határozattal összefüggő kérdéseket tekintették át. Elsőként *Algirdas Brazauskas*, a Független Litván KP KB első titkára, valamint *Mikolas Burokjavicus*, az SZKP platformján álló Litván KP ideiglenes központi bizottságának titkára szólalt fel. A felszólalók között volt *Jurij Maszljukov*, a miniszterelnök első helyettese, továbbá *Alekszandr Jakovlev* és *Jegor Ligacsov*, a PB tagjai, a KB titkárai.

A második napirendi pont vitájában elfogadott határozat szövegét nyilvánosságra hozzák.

Az SZKP Központi Bizottságának ülése *Mihail Gorbacsov* zárszavával ért véget.

Csak parlamenti támogatással lehetséges

Fenn kell tartani a kormány cselekvőképességét

Néhány napja, hogy az Országos Tervhivatal és más főhatóságok, valamint a Soros Alapitvány által támogatott, úgynevezett Hid-csoport szakértői megvitatták azokat a gazdaságpolitikai teendőket, amelyek megtétele elengedhetetlen ahhoz, hogy a gazdaság működőképes maradjon, a választások után megalakuló új kormány hivatalba lépéséig tartó, mintegy 100 napos periódus alatt. Mi várható a választások után; áthidalható-e a régi kormány hivatalból való távozása és az új hivatalba lépése közötti időszak a magyar gazdaságpolitikában anélkül, hogy ellenőrizhetetlenné válnának a gazdasági folyamatok. Erről kérdezte az MTI munkatársa *Báger Gusztávot*, az Országos Tervhivatal közgazdasági főcsoportfőnökét.

Mindenekelőtt azokat a jogi kereteket kell tisztán látni, amelyek a jelenlegi Németh-kormány működéséhez teremtik meg a feltételeket – mondotta a Tervhivatal vezető tisztségviselője. Nevezetesen: az alkotmány úgy rendelkezik, hogy a hivatalban lévő kormány mindaddig teljes jogkörrel működik, amig az új parlament által választott kabinet át nem veszi az irányitást. Az alaptörvényben olyan kitétel is szerepel, miszerint, ha a parlament megvonja a bizalmat a kormánytól, akkor az ügyvivői minőségben működhet tovább. Ez azonban megszoritásokat tartalmaz a kormány tevékenységére: ilyenkor a Minisztertanács nem köthet nemzetközi szerződéseket, és rendeleteket is csak akkor hozhat, ha erre törvényi felhatalmazást kap. Ebből látható, hogy a kormány csak akkor maradhat cselekvőképes, s irányithatja a gazdasági folyamatokat teljes felelősséggel, ha a választások utáni új kormány hivatalba lépéséig élvezi a honatyák bizalmát.

Ez a bizalom azért fontos, mivel még az elkövetkező időszakban is az ország számára létfontosságú gazdasági intézkedéseket kell meghoznia a jelenlegi kabinetnek. Ebben az időszakban válnak ismertté –, többek között a vállalati mérlegbeszámolók alapján –, teljes körüen az elmúlt év gazdasági eredményei, amelyek esetleg gyors intézkedéseket tesznek szükségessé. Ugyancsak márciusig kötik

(Folytatás a 2. oldalon)

Országgyűlési értékelő bizottság alakult

Vagyonnyilatkozat

Megtartotta első ülését szerdán az egyes állami és párt-funkciót betöltött, illetőleg betöltő vezetők vagyonnyilatkozatát értékelő országgyűlési bizottság. A testület elnökévé *Eke Károly* független képviselőt választották meg.

A bizottság tagjai önként vagyonnyilatkozatot tettek. A Magyar Közlöny 12. számában található 1990. évi III. törvény és az ehhez kapcsolódó országgyűlési határozat alapján a bizottság meghatározta munkamódszerét.

A törvényben megfogalmazottak szerint: „Akik az 1980. június 8-ától számított két parlamenti ciklus idején magas állami, illetőleg párttisztséget töltöttek, vagy töltenek be – az Elnöki Tanács elnökei, titkárai és tagjai, a Minisztertanács elnökei és tagjai, az államtitkárok, az Országgyűlés elnökei, alelnökei, a Fővárosi Tanács és a megyei tanácsok elnökei, illetőleg az MSZMP volt elnöke, főtitkára, titkárai, politikai bizottsági tagjai, valamint fővárosi és megyei első titkárai, továbbá a jelenleg működő pártok és társadalmi szervezetek országos vezetői – 1990. február 25-ig kötelesek vagyonnyilatkozatot tenni."

A bizottság a beérkezett vagyonnyilatkozatokat az APEH-hez továbbítja, és a szakértői jelentés alapján kezdeményez vizsgálatot.

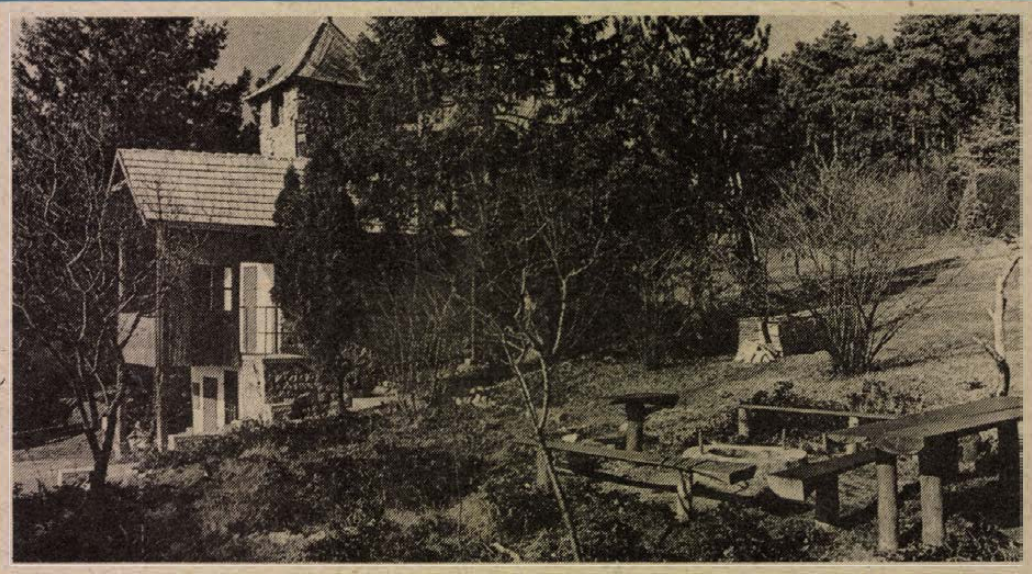

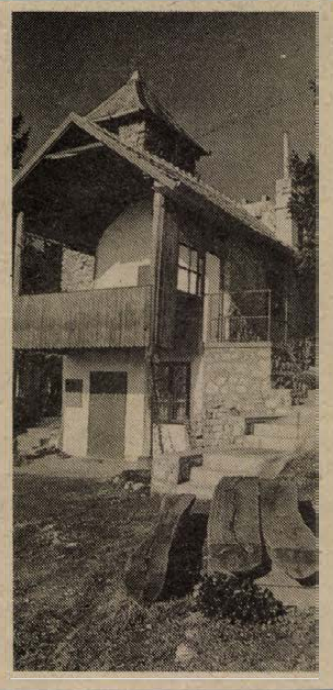

Pécsett, az egykori tettyei kőbánya szomszédságában a pécsi bakancsos turisták átalakitják a volt Zsivánovics-tanyát kulcsos turistaházzá. Egyebek között bekötik a vizet. Nyitás még ezen a tavaszon. A létesitmény nyitott, bárki igénybe veheti a szolgáltatását.
Fotó: Laufer László

Magas rangú vatikáni küldöttség érkezett Budapestre

Németh Miklósnak, a Magyar Köztársaság Minisztertanácsa elnökének meghívására szerdán hivatalos látogatásra Budapestre érkezett az Apostoli Szentszék küldöttsége, Agostino Casaroli bíboros államtitkár, a Vatikáni Egyházi Közügyek Tanácsa elnökének vezetésével. A delegáció tagja Francesco Colasuonno érsek, apostoli nuncius és Kada Lajos érsek, a Szentszék Szentségi és Istentiszteleti Kongregációjának titkára is.

A magas rangú küldöttséget a Ferhegyi repülőtéren a kormány nevében Kiss Elemér államtitkár, a Minisztertanács Hivatalának vezetője fogadta. Jelen volt Paskai László bíboros, prímás, esztergomi érsek.

Fenn kell tartani a kormány cselekvőképességét

(Folytatás az 1. oldalról)

meg azokat a nemzetközi magánjogi és államközi szerződéseket, amelyek jelentős mértékben befolyásolják az egyes ipari ágazatok és a vállalatok működését.

Ebben a vonatkozásban kiemelt figyelmet érdemel a kritikus helyzetben lévő gépipar: a rubelexportban közvetlenül érdekelt vállalatoknál – információink szerint –, megkezdődött a termelés visszaesése. Fennáll a veszélye annak, hogy ez a termeléscsökkenéshez vezet más ágazatokban is. A gazdasági működőképesség fenntartására márciusig kell meghozni azokat az intézkedéseket is, amelyek a Nemzetközi Valutaalappal való előzetes megállapodásunk teljesítéséhez szükségesek. A megszületett IMF-szándéklevél alapján a kormány megkezdheti a tárgyalásokat a Közös Piac által nyitandó egymilliárd ECU-s kölcsön első részletének konkrét felvételéről is.

Mindezeket csak egy teljes mértékben cselekvőképes kormány tudja végrehajtani. Arról már nem is beszélve, hogy egy sor olyan intézkedést is meg kellene hoznia a Minisztertanácsnak, amely csak parlamenti támogatással lehetséges, ilyen például a pénzügyi rendszer megerősítése a struktúraváltás érdekében és a felszámolásról szóló törvényerejű rendelet módosítása.

Ha azonban a parlament a választások előtt megvonná a bizalmat a Németh-kormánytól, vagy közvetlenül a választások után olyan helyzet alakulna ki, hogy – hosszabb időre –, korlátozódna a kormány jogköre, akkor csak korlátozott lehetőség lenne a sürgető gazdasági intézkedések meghozatalára. Ezért mindenképpen kívánatos lenne, hogy a jelenlegi kormány a választásokat megelőző és az azt követő átmeneti időszakban parlamenti támogatást kapjon. Ez is feltétele annak, hogy megőrizzük a gazdaság működőképességét, elkerüljük a termelési kapcsolatok szétesését, és megőrizzük a fizetőképességet. Mindenképpen gondoskodni kell arról, hogy az átmeneti időszakban fennmaradjon az államigazgatási apparátus működőképessége, mert éppen ebben az időben lesz nagy szükség szaktudására.

24 ÓRA A NAGYVILÁGBAN

Baker Moszkvában

James Baker, az Egyesült Államok külügyminisztere szerdán délután hivatalos látogatásra a Szovjetunióba érkezett. A moszkvai repülőtéren Alekszandr Besszmertnih, a szovjet külügyminiszter első helyettese köszöntötte más hivatalos személyiségek társaságában.

A Seremetyevo repülőtérről az amerikai miniszter a szovjet külügyminisztérium vendégházába hajtatott, ahol még este megkezdi első négyszemközti megbeszélését szovjet kollégájával. A hivatalos szovjet–amerikai miniszteri tárgyalások csütörtök reggel kezdődnek.

Az amerikai miniszternek kedvezett a szerencse: szinte percekkel Moszkvába érkezése után olyan sűrű köd ereszkedett a szovjet fővárosra, amely akár csak egy órával később is kérdésessé tehette volna a biztonságos leszállást.

A tervek szerint a négyszemközti és a plenáris tárgyalások után Baker – várhatóan pénteken délelőtt – találkozik Mihail Gorbacsovval is. Emellett – ha az amerikai politikus tartja magát az elmúlt években kialakult hagyományokhoz – péntek délután sajtóértekezleten ad tájékoztatást látogatásának eredményeiről.

Baker az első magas rangú külföldi politikus, aki a legfelsőbb szovjet vezetés tagjaival találkozik a meghatározó jelentőségű KB-ülés után, s így alkalma lesz első kézből tájékoztatást hallani a szovjetunióbeli helyzetről is.



Prága: Mintegy harmincezer ember az Óváros terén tartott tüntetésen követeli a szovjet csapatok azonnali kivonását február 6-án. A megmozduláson, amelyet a csehszlovák szociáldemokraták szerveztek, felolvasták azt a nyílt levelet, amelyet a tüntetők a Szovjetunió Legfelsőbb Tanácsának küldenek, és amelyben azt követelik, hogy a Csehszlovákiában állomásozó összes szovjet csapatok május 31-ig előfeltételek nélkül hagyják el az országot.
MTI TELEFOTO

Magyar–román baráti kör Csíkszeredán

A csíkszeredai traktorgyárban magyar–román baráti kör alakult. Célja közös frontot létrehozni az uszítás, a rémhírek visszaverésére, amelyek az együttélő románok és magyarok lelki összeforrottságának megbontására törekednek – írja a Hargita Népe. A csíkszeredaiak felhívást tettek közzé. Ebben felszólították az ország valamennyi vállalatát és intézményét, támogassák kezdeményezésüket az együttélő nemzetiségek barátságának elmélyítéséért, az évszázadok során használt leggyalázatosabb fegyver, a sovinizmus ellen.

Konzultáció a pártok és az ország vezetői között

(Folytatás az 1. oldalról)

Attérve a konzultáció tárgysorozatára, az ideiglenes köztársasági elnök úgy vélte: a békés átmenet választásokig terjedő időszakának legfontosabb kérdéseit kellene megvitatni a fórumon. Ugyancsak a tárgysorozathoz kapcsolódóan kért szót Csengey Dénes, aki az MDF elnökségének napirendi javaslatait tolmácsolta. Szerintük a konzultáción három nagyobb kérdéskört kellene megvitatni. Az első ilyen lényeges kérdésnek ítélte, hogy március 25-ig rendeljenek el árstopot az alapvető élelmiszerekre, hogy az áremelkedések miatt ne alakuljon ki olyan helyzet, amely veszélyeztetné a választások légkörét. Hasonló fajsúlyú megvitatandó kérdésnek tartotta a nemzeti, önkormányzati vagyon védelmének megoldását, valamint azt, hogy a választási kampány idején semmilyen hadgyakorlatot ne engedélyezzenek az ország területén.

A konzultáción részt vevő pártok képviselői Szűrös Mátyás javaslatára megállapodtak abban, hogy az Országgyűlés előtt álló feladatokról, ehhez kapcsolódóan a közigazgatási, illetve az államapparátus működéséről, a szociális problémákról, továbbá a választások előkészítéséről folytatnak eszmecserét.

Ezt követően Németh Miklós és Fodor István röviden ismertette az Országgyűlés februári ülésszakára tervezett programot. Ez tíz, többségében törvénymódosító törvényjavaslatot tartalmaz a kormány előterjesztésében. Tervezik továbbá, hogy 11 önálló képviselői indítványt, valamint parlamenti bizottsági javaslatokat is megtárgyalnak.

Az első témáról lezajlott több mint kétórás és meglehetősen csapongó véleménycserében a pártok általában azt szorgalmazták, hogy az Országgyűlés valóban csak a feltétlenül szükséges törvényeket tárgyalja meg. Kiczinger Ferenc, a Független Szociáldemokrata Párt képviselője például úgy fogalmazott: „a parlament vegye végre észre, hogy már csak gondnoki teendők ellátására van jogosítványa".

A vita egyébként többnyire az árak átmeneti befagyasztásának lehetőségéről, illetve konkrétan a választójogi törvényről folyt. Egyebek között arról, hogy mihamarabb töröljék el a kopogtató cédulák, ajánlási szelvények rendszerét. A Centrumpártok Nemzeti Szövetsége olyannyira követelte ezt, hogy kijelentette: ellenkező esetben nemzeti bojkottra hívja a népet, vagy megóvja a választásokat.

◆

-ó- MOSZKVA: Moszkvában szerdán megkezdődött a csehszlovák–szovjet csapatkivonási tárgyalások második fordulója. A szovjet delegációt Ivan Aboimov külügyminiszter-helyettes, a csehszlovák küldöttséget Evzen Vacek külügyminiszter-helyettes vezeti.

Magyarország–Vatikán:

Új szakasz kezdődik

Agostino Casaroli bíboros, a vatikáni egyházkormányzat vezetője novemberben ünnepelte 75. születésnapját. Minden megemlékezés és méltatás kiemelte akkor: most érik be igazán a vatikáni „keleti politika", amit ő kezdett el 1964-ben a magyar kormánnyal kötött részleges megállapodással. Gorbacsov vatikáni látogatása volt a csúcsa e politikának, amely arra irányult, hogy a katolikus egyház jobb működési feltételekhez jusson a kommunista kormányzatok alatt.

Az egyházközpont apró kompromisszumokat kötött az ateista ideológiai alapon álló, keményen vallásellenes rendszerekkel, párbeszédet építve türelemmel, kis lépésekkel. Megegyezett püspökök kinevezésében, a papi szemináriumok működési feltételeiben, a hitoktatás dolgában. Gyakran hosszas alkudozásba került mindez, és eredménytelen volt a fáradozás. A kommunista kormányzat elérte e párbeszéd révén, hogy kijelenthette: „az állam és az egyház viszonya rendezett". Ám mindenki tudta: egyenlőtlen felek viszonya volt ez.

A kelet-európai földindulás gyökeresen új helyzetet teremtett most ebben is. A Vatikán nem tétlen szemlélője volt e folyamatnak, hanem – elsősorban Lengyelországban – cselekvő részese és alakítója. A vatikáni bronzkapu mögött éberen figyelték és pontosan érzékelték a helyzet változását. Tudják: nem apró engedményeket kell már kialkudni, hanem a születő demokratikus jogállamban törvényes biztosítékokkal szabályozni az egyház jogállását, működési feltételeit, a vallásos emberek hitbeli szabadságát.

Ez alapvetően más, mint az előző 25 év politikája, noha annak is megvolt a maga jelentősége és érdeme. A legjobban tudja ezt maga Casaroli bíboros, a folyamat elindítója. „Folytattunk párbeszédet eddig is. Nem hiányzott az egyetértés sok téren. Mostantól azonban, azt hiszem, ez elmélyülhet és nagyobb eredményeket hozhat. Remélem, új korszak kezdődik a magyar–vatikáni kapcsolatokban" – mondta elindulása előtt az MTI-nek.

A Szentszék és a Magyar Köztársaság kapcsolatainak helyreállítása előtt az Országgyűlésben minap meghozott lelkiismereti és vallásszabadsági törvény elfogadása háritotta el az utolsó akadályt. Ez az a jogi garancia, amely egyenrangú felekké változtatja az egyházat és az államot, és amely alapvető emberi demokratikus jogként szavatolja a hívők vallásszabadságát. Ez ugyanis korántsem abból áll, hogy a templomok nyitva vannak, és aki akar, vasárnap mehet misére. Többnek kell lennie – amint ezt II. János Pál pápa több ízben is kifejtette. Mindenfajta hátrányos megkülönböztetés nélküli emberi jognak.

A hitoktatásban való részvétel, a katolikus (vagy református) iskolába járás, általában a vallásosság nem lehet semmiféle szempontból hátrányos megkülönböztetés forrása. Az egyháznak pedig magának kell döntenie saját dolgaiban, például arról, kit neveznek ki vezető tisztségekbe, az állam mindenfajta gyámkodása és beleszólása, ellenőrzése nélkül. A „főkegyúri jogokról" való lemondás a demokratikus jogállam egyik feltétele és ismérve.

Az sem véletlen, hogy – Lengyelország, a pápa szülőhazája után – először Magyarországgal történik meg először a diplomáciai kapcsolatok helyreállítása. Szinte jelképes ez, hiszen a „kis lépések politikáját" is Budapesten kezdte el annak idején Casaroli. Jelképesen, de nem véletlen. A jogállamiság kialakítása, az a törvényes biztosíték, amiről szóltunk, ugyanis Magyarországon született meg legelőször. A törvény az utolsó pillanatig alakult, és félő volt, hogy a választások előtt végóráit élő, agyonterhelt parlamentben nem jut rá kellő idő. A szöveg végső formáját a vatikáni szakértők tanácsai is befolyásolták – értesülhetett e sorok írója vatikáni hivatali köröktől.

Történelmi korszakot zár le a diplomáciai kapcsolatfelvétel, egyben újabb korszakot nyit. Ebben a korszakban a demokratikus jogállam kiépítése és megszilárdítása a feladat. Az egyházak, köztük a katolikus egyház ebben szerepet játszhatnak, s mint Casaroli nyilatkozata sugallja, meg is van a szándék erre.

Természetesen nem úgy, hogy pártot alapít. „Az egyház nem vesz részt közvetlenül a politikában, nem ez a hivatása" – mondja a bíboros. Amit az egyház hivatásának érez, az a lelkek és tudatok formálása. „A demokrácia nemcsak politikai kérdés, hanem értékek összessége és morális-etikai tartalommal is kell bírjon" – mutat rá Casaroli. Az egyén tisztelete, az egyenlőség, a szociális gondoskodás elve – csupa olyan érték és elv, amelyek érvényesülése az állami intézményeken múlik, ugyanakkor erkölcsi-tudati nevelőmunkát is igényel. Az egyház a társadalom erkölcsi szintjének emelésével a demokráciát erősíti és építi a maga módján.

S a bibiros fél szóval utal még a pénteken aláírandó, kapcsolatfelvételt rögzítő nyilatkozat egy másik mozzanatára is. Az intézményesült és szentesített kapcsolatok lehetővé teszik, hogy az állam és az egyház tisztázza és megbeszélje közös dolgait, és rögzítse ezt egyfajta konkordátumban. Korábban ezt a konkordátumot a kapcsolatfelvétel egyik feltételeként kezelték. A Vatikán azonban rugalmasan változtatott álláspontján: most már ezt a Budapesten székelő pápai nuncius tárgyalja meg, és készíti elő.

Akad kényes mozzanat is e látogatás kapcsán. Sokan számon kérik a Szentszéken itt a kapcsolatok felvételekor Mindszenty ügyét: olyanok, akik máig nem tudták elfogadni, hogy a pápa 1976-ban üresnek nyilvánította az esztergomi érseki széket, megfosztva Mindszentyt tisztségétől, s ezzel kicsit mártirglóriájától is. Casaroli ezért köti össze a diplomáciai kapcsolatfelvételt Esztergomban a Mindszenty tér avatásával és a megemlékező istentisztelettel.

A magyarországi látogatást hamarosan csehszlovákiai követi, mert helyreállnak a csehszlovák–vatikáni kapcsolatok is. II. János Pál a kelet-európai változásokat az egyház diadalának tekinti legutóbbi beszéde szerint. Casarolinak pedig többen azt mondták: most megkoronázza életművét (hiszen életkora folytán vissza kell hamarosan vonulnia). „Igen, legalább szépen fejezem be pályafutásomat" – válaszolta. Azzal a tudattal teheti, hogy maradandó művet hagyott, és sikerült befejeznie.

Magyar Péter
(Róma)

Ismét
kötőgépbemutató
A DOMBÓVÁRI
FÉSZEK ÁRUHÁZBAN
FEBRUÁR 9-ÉN 10–18 ÓRÁIG.
A KÖTŐGÉPEK A HELYSZÍNEN
MEGVÁSÁROLHATÓK!
Minden érdeklődőt szeretettel várunk!
Dél-dunántúli Tüzép FÉSZEK
Pécs

Alakuljanak bérlőközösségek

A lakásbérlők Országos Egyesületének felhívása

Tisztelt Bérlőtárs!

Az Országgyűlés 1989. december 20-án elfogadott határozata szerint a lakbérek 1990. február 1-jétől – a lakosság terhelhetősége és a lakások komfortfokozatának figyelembe vételével – átlagosan 35 százalékkal növekednek.

A parlament a fenti határozaton kívül támogatta a kormány azon javaslatát, hogy az állami bérlakások 1990-ben önkormányzati tulajdonba kerüljenek. Ezek az önkormányzatok saját hatáskörben határozhatják meg a bérlakások értékesítésének ütemét, feltételeit, az ingatlankezelés módját és szervezetét, a bérbe adók, bérlők jogait, kötelezettségeit, illetve a lakbérek mértékét. Az önkormányzati tulajdon bevezetésével egyidőben megszűnik az ingatlankezelő szervezetek államigazgatási felügyelete is.

Arra való tekintettel, hogy a meszesi lakóterületen zömmel kiskeresetű dolgozók és nyugdíjasok élnek, és akik számára a beigért (rosszemlékű lakbérhozzájáruláshoz hasonló) lakbértámogatási rendszer – a víz- és csatornadíj bevezetése, a fűtés- és egyéb lakásrezsiköltségek növekedése miatt – nem akadályozhatja meg a további elnyomorodást, szükség van arra, hogy létrehozzuk az épületenkénti, háztömbönkénti (esetleg lakótelepi) bérlőközösségeket. E bérlőközösségek segítségével kívánjuk bebizonyítani, hogy az 1990. február 1-jéig érvényben lévő lakbérekből – a tulajdonosi szemlélet révén – az épületek fenntartása, tisztán tartása, állagmegóvása biztosítható.

Amennyiben a felhívásban leírtakkal azonosulni tud, úgy szíveskedjen a kérdés megtárgyalására összehívott megbeszélésen *1990. február 8-án*, csütörtökön 16.30-kor a Pécs-Meszes, József A. Művelődési Házban megjelenni.

Lakásbérlők Országos Egyesülete

Erdőtervek, erdőgazdálkodás



Fakitermelés a Mecsekben Fotó: Laufer László

Nem megalapozottak az erdők pusztítását állító vádak

A Dunántúli Napló a közelmúltban többször is foglalkozott az erdőgazdálkodásnak lakossági érdekeket is érintő problémakörével, különös tekintettel a mecseki erdőkben folyó – túlzottnak ítélt – fakitermelésekkel.

A Pécsi Erdőfelügyelőség véleménye

Baranya erdősültsége 23 százalék az országos 18 százalékkal szemben. Területe az utóbbi tíz év átlagát tekintve több mint 200 ha-ral növekedett évente. Ez a mezőgazdaság által gazdaságosan nem hasznosítható parlagterületek beerdősítéséből származik. Ennek további növelését nem az erdősítésre váró területek nagysága, hanem elsősorban a célcsoportos állami beruházás korlátozott lehetőségei szabják meg.

Az erdőkben az Erdőtervezési Iroda által készített középtávú, általában 10 évre szóló erdőtervek alapján gazdálkodnak. A középtávú erdőterveket –, amelyeket a Mezőgazdasági és Élelmezésügyi Minisztérium hagy jóvá –, az erdőgazdálkodók bontják le éves tervre, amely az Erdőfelügyelőség engedélyezésével válik végrehajthatóvá. A tervszerű erdőgazdálkodás felett az Erdőfelügyelőség őrködik.

Erdőgazdálkodásunkban tehát szigorú szabályok érvényesülnek, amelyek nem engednek teret az erdővel való visszaélések lehetőségeinek.

Az erdőtörvény alapkövetelménye, hogy a kitermelt erdő helyén legalább olyan minőségű erdőt kell nevelni, mint amilyen a letermelt faállomány volt. A letermelt erdőterületen tehát új erdőt hozunk létre, így a gyakran elhangzó erdők pusztítása vagy irtása kifejezések nem fedik a valóságot.

A viták szakmai körökben – és egyre inkább társadalmi szinten –, ott vannak, hogy az erdőt milyen módszerekkel és mikor termeljük ki.

Az erdőnek pótolhatatlan környezetvédelmi és közjóléti szerepe van, amelynek jelentősége a növekvő káros környezeti hatások következtében egyre fokozódik. Ezért a jövő erdőgazdálkodásának –, elsősorban a meglévő természetszerű erdeinkben –, messzemenően figyelembe kell venni az erdők környezetvédelmi és közjóléti szerepét.

Ugyanakkor a fa –, amely megöregszik és elhal, mint minden más élő szervezet –, fontos nyersanyag. Alapvető érdek, hogy még iparilag hasznosítható állapotban kitermelésre és felhasználásra kerüljön.

Környezetkímélő technológiák alkalmazásával, az erdő tűrőképességét meghaladó és természetszerű erdőgazdálkodást akadályozó túlzott vadlétszám apasztásával, valamint a természetes felújító vágások lehetőség szerinti kiterjesztésével meg kell találni az egyensúlyt a környezetvédelem, a lakossági igények és a nyersanyagtermelés között. Mindez jelenlegi, nehéz anyagi helyzetünkben a gazdálkodók számára súlyos többletköltségeket jelentene. E célkitűzések – a nyereségérdekeltség megszüntetése mellett –, az erdőgazdálkodás új pénzügyi alapokra való helyezését igénylik.

Korábban az erdő közjóléti-környezetvédő szerepe korántsem volt olyan jelentőségű, mint napjainkban. Erdőtörvényünk közel 30 éves, még a tervutasításos rendszer szellemében készült.

Az erdő szerepében a fának, mint megújítható nyersanyagforrásnak a fontosságát hangsúlyozza. Ez érvényesül tervezés és a felügyelet tevékenységét meghatározó, belső szabályokban is.

Az erdőtörvény megújítása folyamatban van, amelynek tervezetét társadalmi megvitatásra adták közre. A sokat bírált, koncentrált tarvágások megakadályozására a tervezett 5 ha-ban szabja meg az egy helyen végezhető tarvágás felső határát.

Bízunk benne, hogy az új erdőtörvény már egyértelműen elkülöníti az erdőnek az adott térségben ténylegesen és elsődlegesen betöltendő funkcióját is.

Gondjaink tehát korántsem csupán helyi jellegűek. Az erdőfelügyelőségnek a Környezetvédelmi Minisztérium fennhatóság alá való helyezése önmagában még nem oldaná meg a gondokat. Az erdőgazdálkodásnak, mint ágazatnak, a helyét kell megtalálnunk.

Ezzel együtt a belső problémákat összefogással, egymás iránti toleranciával magunknak kell megoldani.

Hardi László,
a Pécsi Erdőfelügyelőség igazgatója

Két éve ázik az alagsor

A házmester többször is jelentette

Megjelent egy kép — másnap intézkedtek

Hazafi Zoltán a Váci Mihály utca 4. szám alól telefonált: ha esik az eső, úszik az alagsor. A felesége a házfelügyelő, már többször bejelentette a PIK-nek: folynak az esővízelvezető-csövek. Az első kivizsgálási jegyzőkönyv 1988. március 3-án készült, az utolsón 1989. március 8-i dátum szerepel. A jegyzőkönyvek tanúsága szerint a hibát ugyan felvették, de kivizsgálásra, javításra nem került sor. A vízben álló egyik alagsori helyiségről lapunkban is megjelent egy kép.

– A házkezelőségtől a műszaki vezető már aznap kint volt, amint meglátták a fotót az újságban – mondja Hazafi Zoltánné házfelügyelő. – Szerinte mi ezzel a képpel lejáratjuk a PIK-et. Két éve, amióta itt házmester vagyok, rendszeresen bejelentettem, hogy rosszak a csövek, folyik a víz. Nem történt semmi. Télen is elázott az alagsor, tönkrement az egész évre előre megvásárolt krumplink, hagymánk, zöldségünk. A biztosító felmérte a kárt, és a legnagyobb meglepetésünkre decemberben ki is fizette, pedig a PIK-től nem kaptuk meg a kért igazolást. A csöveket megjavítani többször is kint voltak. A kiküldött kőművesek azonban legtöbbször nem csináltak semmit, mert értelmetlennek tartották, hogy újabb és újabb betonréteget vigyenek fel a már meglevőre, ami rövid időn belül úgyis megreped. Két hete, pénteken is elúszott az alagsor. Hajnali kettőig hordtuk ki vödörben a ronggyal felszedett vizet.

A Váci Mihály utca 2–4–6. számú házak alagsorában dohszag terjeng. A falakon barna csíkok, addig ért a víz. A kettes lépcsőház legnagyobb közös helyiségében, a játszótér felőli fal salétromos, nem egy helyen hiányzik már a vakolat is. A mennyezeten hatalmas vízfolt, a villanyvezeték és a bura mellett csöpög a víz.

– Két hete, péntek este fél tíz és tíz óra körül kétségbeesésünkben felhívtuk a vállalat vezetőit – folytatja tovább Hazafi Zoltán. – Nem arra számítottunk, hogy azonnal intézkednek, de arra igen, hogy legalább ígéretet kapunk, orvosolják a gondjainkat. Nem ez történt. Egyedül dr. Kutas Éva gazdasági igazgatóhelyettes ígérte meg azt, hogy másnap reggel kiküldi a gyorsszolgálatot. Ki is jöttek, de éppen villanyszerelők voltak ügyeletben, a kőműves munkához ők nem értenek. Dolguk végezetlenül elmentek. Már két éve szó van arról, hogy elöregedtek a csövek, ki kell cserélni az összeset, akkor még volt is rá pénz, miért nem csinálták meg? A házban, amit tudok, megszerelek, de csövet cserélni én sem tudok.

A házfelügyelő számít rá, hogy ezek után nem kap sem jutalmat, sem fizetésemelést, és állandóan hibát keresnek majd a munkájában. A PIK intézkedett. Ismét kőművesek jártak a házban, újrabetonozták a csöveket, a szakember is kétségekkel végezte el a kiadott tűzoltómunkát.

Levél érkezett a PIK-től is, amelyben kifogásolták a megjelent fotó alatti képaláírás egyik mondatát. Helytelen és valótlan szerintük, hogy az épület házmestere már két éve hiába jelenti be a hibát a PIK-nek, nem történik semmi. Rabb Péter, a PIK műszaki igazgatóhelyettese a következőket írja levelében: 1989 márciusa óta a PIK a bejelentések nyomán a szükséges javításokat elvégezte. A sorozatosan jelentkező hibák azonban arra utalnak, hogy az épület alagsori esővízgyűjtő-vezetékét helytelenül alakították ki. A hiba teljes kijavítása az egész rendszer felülvizsgálatát és szakszerű cseréjét indokolja, ami 300–400 000 forintba kerül. A szűkös anyagi lehetőségek miatt eddig csak az azonnali hibaelhárításra volt lehetőség. A most előállt helyzet miatt a végleges megoldás nem tűr további halasztást.

A PIK válaszában elismeri, hogy tarthatatlan a helyzet. Kérdés csak az, hogy a csőcserére végül is mikor kerül sor?

Sz. K.

Például

Szerkeszti: Bozsik László és Pauska Zsolt

Kár

Az országban több helyen szándékos provokációk színezik a választási kampányt. Több városban betörések következtében eltűnt néhány párt pénze, lába kelt ügyiratoknak és másnak.

Mindeddig úgy gondoltuk, Baranya kivétel. Tegnap hallottuk, hogy az egyik párt pécsi bérelt irodájában levő telefon zsinórjait szétszaggatták, a fiatal párt irodájához vezető útbaigazító táblákat (sokadszor) letépték.

Reméljük, először és utoljára tudunk ilyesmiről beszámolni.

Nyugi: nem AIDS

Aggódó anyuka telefonált, hogy fiát osztálytársaival együtt kötelezték arra, hogy kedden délután a megyei vértranszfúziós állomáson jelentkezzen vércsoportvizsgálatra. Mivel az anyuka szerint a srácnak – aki a Nagy Lajos Gimnázium tanulója – kötelezővé tették a megjelenést, de semmi mást nem voltak hajlandók az iskolában mondani a dologról, ezért ő élt szülői jogával, és nem engedte el. Mint mondja, nem volt ezzel egyedül. „Minden 1973-ban született középiskolás fiút berendelnek a véradóba, s úgy vesznek vért, hogy még a személyi számukat sem kérik tőlük. Jó lenne, ha utánanéznének a dolognak, mert attól félek, AIDS-ről lehet szó."

Utánanéztünk. A vértranszfúziós állomás vezető főorvosa, dr. Kerekes Endre megnyugtató válasszal szolgált:

– A honvédelmi oktatásra kötelezetteket a honvédség részéről vércsoportvizsgálatra kötelezték, tehát szó sincs arról, hogy mi rendeltük volna be a gyerekeket. A vizsgálatot minden héten a keddi napokon végezzük, s valóban a város minden részéről érkeznek 1973-ban született fiatalemberek. Sorozás előtti vérvételről van tehát szó, az AIDS-vizsgálat szóba sem került. Nem valós, hogy nem kérünk adatokat, hiszen minden fiú azzal a személyi lappal érkezik hozzánk, amit az iskolában kiállítottak neki.

Vége

A terveknek megfelelően február harmadikán lényegében befejeződött a népszámlálás hazánkban. A népszámlálásban részt vevő hivatalok kérik azokat az embereket, akiket eddig a számlálóbiztosok nem kerestek meg, hogy február 20-ig jelentkezzenek a lakhelyük szerint illetékes városi, községi tanácsokon. A népszámlálás előzetes adatait egyébként a KSH márciusban nyilvánosságra hozza.

A baranyai helyzetről kérdeztük *dr. Molnár Istvánt*, a megyei tanács osztályvezetőjét:

– Pillanatnyi adataink szerint elsősorban Pécs külső területein élők közül vannak több százan olyanok, akiket számlálóbiztosaink nem találtak meg. Kérjük, jelentkezzenek. Kérdésükre megemlítem, hogy a megyei népszámlálás mintegy hatmillió forintba került. Ezt az összeget már megkaptuk a Központi Statisztikai Hivataltól, így a mintegy 1800 kérdezőbiztos és területfelelős is kézbe veheti jól megérdemelt pénzét március elejétől.

Panel

Sajnos, mint az jóelőre látható volt, nem kis riadalmat keltett két napja megjelent „Figyelem: újabb lakásbotrány" című írásunk. Rovatunk is jó néhány telefonhívást kapott az ügyben, de mint hallottuk, a PIK és a házkezelőségek sem unatkozhattak kedden délelőtt.

Ráadásul – s megint csak azt kell írnunk, sajnos, hiszen ez is bizonyítja, igen nagy és valós problémáról van szó – senki nem tiltakozott az írás miatt, a hozzánk telefonálók inkább további információkat szerettek volna hallani. Bokrétás András, a 19-974-ről például arra hívta fel figyelmünket, hogy jó lett volna, ha megemlítjük: nem csupán tanácsi lakások épültek panelekből, jócskán akad magánkézben is ezzel a technológiával készült lakás.

A kedden megjelenteknél több információval egyelőre mi sem rendelkezünk. Ígéretet kaptunk viszont Németh Pétertől, a PIK igazgatójától arra, hogy pénteken válaszol kérdéseinkre. Az írást egyik hétvégi számunkban olvashatják.

Változó határőrség

92 millió útlevelet kezeltek a határőrök hazánk szélein 1989-ben. Illegálisan, az úgynevezett zöld határnak 33 ezren vágtak neki, köztük 15 ezer erdélyi menekült és 11 ezer keletnémet állampolgár érkezett.

Lapunkban is beszámoltunk arról, hogy hazánkban 1995-től kizárólag hivatásos határőrök teljesítenek szolgálatot. A baranyai vonatkozásokról kérdeztük *Lovász József* ezredest, a pécsi határőrség kerületparancsnokát:

– A pécsi határőrkerületnél, melynek egy része Somogyba is átnyúlik, jelenleg mintegy ezer sorkatona, körülbelül 200 hivatásos tiszt és tiszthelyettes és mintegy 100 polgári alkalmazott teljesít szolgálatot.

Terveink szerint még ez évben, mohácsi központtal, a központi előírásoknak megfelelően az útlevélkezelést és a járőrszolgálatot hivatásos tiszthelyettesek, zászlósok és tisztek végzik és felügyelik a vízi közlekedésben is. Kísérleti jelleggel, tapasztalatszerzés miatt is gondolkodtunk ezen az átszervezésen, úgyanis területünkön 1994-ig kívánunk áttérni arra, hogy a határőrizettel kapcsolatos teendőket kizárólag hivatásosok végezzék. Ennek előnye – mint az Európa legtöbb országában már bebizonyosodott, hogy stabil, állandó emberekre számíthatunk, no, és számításaink szerint a költségeink egyharmadával csökkenhetnek.

HÍREK

FEBRUÁR **8.,** CSÜTÖRTÖK

Szeretettel köszöntjük névnapjuk alkalmából ARANKA nevű kedves olvasóinkat.

A Nap kél 7.02 – nyugszik 16.55 órakor
A Hold kél 15.27 – nyugszik 6.23 órakor

Olvasószolgálat

Hírek, tudósítások, események közölhetők 14—16 óráig a 15-000 telefonszámon.

Hírszerkesztő: CSUTI JÁNOS

CB-adóvevőnk hívható 14—16 óráig az USB 33-as csatornán.

Ma délelőtt 9—11 óráig panaszügyekben fogad, a 10-046-os telefonszámon hívható: NAGY ISTVÁN

Szerkesztőségi hirügyeletes 16—19 óráig a 10-053-as számon NAGY ISTVÁN

Kandidátusi értekezés vitája

A szovjet utas agrárfejlődési modell kialakulásáról és piaci alkalmazkodásának egyes kérdéseiről írta kandidátusi értekezését *dr. Herich György*, a pécsi Janus Pannonius Tudományegyetem Közgazdaságtudományi Karának oktatója. Az értekezés munkahelyi vitájára ma délután 1 órakor kerül sor a kar olvasótermében, (Pécs, Rákóczi út 80., földszint).

●

– **Közélet.** Tegnap nyugdíjba vonult Tompa György, a bicsérdi tsz elnöke, aki 1980-tól állt a szövetkezet élén. A közösség új vezetőjének Varga Károly mérnököt, az eddigi elnökhelyettest választották.

– **Sikeres doktori védés.** Ulbert József sikerrel védte meg Tőkeallokáció és tulajdonreform című doktori értekezését Pécsett, február 2-án, a JPTE Közgazdaságtudományi Karának tanácstermében.

Időjárás

Csütörtök estig eleinte derült idő lesz, időnként megélénkülő déli–délkeleti széllel. Néhány helyen köd képződik. A déli óráktól nyugat felől megnövekszik a felhőzet, de csapadék nem valószínű. A délnyugati szél megerősödik, a Kisalföldön viharossá fokozódik. A legmagasabb nappali hőmérséklet általában 9 és 14 fok között, a tartósan ködös helyeken 5 fok közelében várható.

✲

Szerda reggeli vízállások: Barcs –34 cm, áradó, vízhő 2, Drávaszabolcs 35 cm, áradó, vízhő 3,5, Mohács 215 cm, apadó, vízhő 5,8 fok.

Telelottó-nyeremények

A Sportfogadási és Lottóigazgatóság közlése szerint a telelottónyeremények a nyereményilleték levonása után a következők:

5 találatos szelvény nem volt.

A következő hétre átvitt jutalom nettó összege 2 millió forint.

A 4 találatos szelvényekre egyenként 89 583 forintot,

a 3 találatos szelvényekre egyenként 659 forintot,

a 2 találatos szelvényekre egyenként 30 forintot fizetnek.

A közölt adatok még nem véglegesek.

●

– **Pécsre érkezik a Magyar–Japán Baráti Klub főtitkára,** Szentirmai József február 9-én, és 17 órakor előadást tart a Várkonyi könyvtárban, a Nagy Jenő utca 24-ben. A klubtitkár a Panoráma sorozat Japán könyvét írta, most építészeti témákról is szól. Házi-asszony-szervező: Kertészné Ujvári Sarolta, a pécsi Nevelési Központban péntekenként működő baranyai japán klub vezetője.

●

Halálozás

Fájdalommal tudatjuk, hogy ABURKÓ JÓZSEF férfiszabó életének 79. évében elhunyt. Hamvasztás utáni búcsúztatója február 9-én, pénteken 10 órakor lesz a siklósi kápolnában. A gyászmisét este 6 órakor tartjuk. A gyászoló család.

Mély fájdalommal tudatjuk, hogy drága édesanyám, nagymamánk, dédmamánk, ÖZV. LŐRINCZ IMRÉNÉ 83 éves korában elhunyt. Temetése 1990. február 9-én 13 órakor lesz a harkányi temetőben. A gyászoló család.

Megrendülve tudatjuk, hogy MAGLÓDI CSABA tragikus körülmények között, február 1-jén, 34 éves korában elhunyt. Hamvasztás előtti búcsúztatása február 9-én 10.30 órakor lesz Dunaújvárosban. Gyászolja édesanyja és Hajnalka családja.

Szomorú szívvel tudatjuk mindazokkal, akik ismerték, hogy anyikánk, anyósunk, mamánk, dédikém és kedves rokonunk, ÖZV. BROZIN FERENCNÉ Messlender Anna 67 éves korában elhunyt. Temetése február 9-én 15.30 órakor a pécsszabolcsi temetőben lesz. A gyászoló család.

A Baranya Megyei Élelmiszer-kereskedelmi Vállalat vezetősége, szakszervezeti bizottsága, dolgozói mély megrendüléssel tudatják, hogy HEGYESSY ZOLTÁN nyugdíjas elhunyt. Hamvasztás utáni búcsúztatója február 9-én 10.30 órakor lesz a pécsi központi temető kápolnájából. Emlékét kegyelettel megőrizzük.

Mély fájdalommal tudatjuk, hogy BALATINÁCZ ANTAL 65. évében, hosszú szenvedés után elhunyt. Temetése február 9-én 13 órakor lesz a versendi temetőben. A gyászoló család.



Kós Lajost (jobbról), a pécsi Bóbita Bábszínház elmúlt év végén nyugdíjba vonult igazgatóját köszöntötték tegnap délelőtt a megyei tanácson. A nemzetközi hírű együttes vezetőjének, a bábozásban új utakat teremtő művésznek Takács Gyula, a megyei tanács általános elnökhelyettese munkássága elismeréséül emlékplakettet nyújtott át. Fotó: Laufer László

Közérdekű

Áramszünet lesz 1990. február 12-től 16-ig naponta 7–15 óráig Cserkút község területén.

Még lehet jelentkezni! Egyetemi és főiskolai, valamint érettségire formába hozó intenzív felkészítő tanfolyam indul február első hetében matematika és fizika tantárgyakból. Jelentkezni személyesen lehet a SZTÁV-szakstúdium Kft.-nél Pécs, Szalai András u. 11. IV. em., 404. szobában 8–16 óráig.

Az Értelmiségi Klub mai programja

A Vasutas Művelődési Házban (Váradi A. u. 11.) ma este fél nyolctól zárt körű tisztújító gyűlést tart az Értelmiségi Klub, majd 9 órától kinyitják a kaput az érdeklődők előtt. A főműsorban sportfórum szerepel, melynek első részében Mészöly Kálmán, a magyar labdarúgó-válogatott szövetségi kapitánya lesz a vendég. Őt a pécsi és baranyai sportélet vezetői, szakemberei követik, akik az élsport helyzetéről és a legutóbbi PMSC-közgyűlés kulisszatitkairól adnak beszámolót. A meghívottak: Gelei József, Lőcsei Attila, Orosz Ottó, dr. Pásztory Attila, Schwara László, Sági Sándor és dr. Tüske Csaba. A sportfórumra minden érdeklődőt várnak a rendezők.

– **Egyszerre nyílik** többféle tavaszi virág a pogányi és az orfűi kertekben, ami ilyenkor rendhagyó. Így teljes virágdíszben a kankalin, hóvirág, ibolya, illatos hunyor és az aranyeső.

– **Ma nyit Siklós ötödik új ABC-je** a kórházzal szemben, a Baross Gábor utcában. A régi kis vegyesboltot alakította át az áfész másfél hónap alatt és újdonság, hogy árusítanak tőkehúst, kínálnak ízlésesen tálalt csemegekosarakat.

☎ 15-000

Korábban írtunk lapunkban egy természetgyógyászról, aki saját műszert fejlesztett ki, segítségével felhasználja a föld mélyében lévő vizek hatásait, a föld mágneses és egyéb hatásait, és így gyógyít. Működése engedélyezett. Címe után érdeklődtek sokan. Neve: Szőke Lajos, lakik Csömörön, a Szabadság út 9-ben. Másik postacím: Budapest, Pf.: 1475.

●

– **Horgászhír.** A Pécsi Bányász Horgászegyesület ellendi taván február 10-én, szombat reggeltől a horgászati tilalom megszűnik. Éves és napos jeggyel megindul a horgászat.

– **Tízkocsis különvonatot szervez Budapestre,** a februári 10-i országos demonstrációra a Kisgazdapárt baranyai szervezete. Gyülekezés 10-én, hajnali 4.15-kor a pécsi főpályaudvaron, indulás 4.30-kor. A jegyváltást Hangya Antal megyei pártigazgató intézi. Legalább hétszáz baranyai résztvevővel számolnak, akiknek biztosítják a féláru kedvezményt. Visszaindulás a Déli pályaudvarról várhatóan 17 órakor.

●

Esküvő

SZABÓ JOLÁN
és
SZURCSIK JÓZSEF
szeretettel értesítjük kedves ismerőseinket, barátainkat, hogy 1990. február 10-én 17 órakor házasságot kötünk a pécsi központi házasságkötő teremben. (Váradi A. u. 11.)

HORVÁTH JUDIT
és
MAJOR TIBOR
szeretettel értesítjük kedves ismerőseinket, barátainkat, hogy 1990. február 10-én 16.30 órakor házasságot kötünk a pécsi központi házasságkötő teremben. (Váradi A. u. 11.)

MA

A Zöld Párt dél-dunántúli szervezetének nyilvános közgyűlésére 17 órakor kerül sor Pécsett, a József utca 4-ben, a Rácz Aladár Közösségi Házban.

Megyei pártélet

A Szocialista Párt pécs-belvárosi „Aktivok" nevű lakóterületi alapszervezete politikai ügyeletet és konzultációt szervez minden hétfőn 16–18 óra között a Tüzér utcai mozgalmi házban. Érdeklődés Kalocsai Tibor ügyvivőnél a 13-160-as telefonon.

A Zöld Párt képviselőjelöltjei dr. Kochné Pintér Éva és Vicze Sándor, akik támogatására az ajánlási szelvényeket le lehet adni Pécsett a Szigeti út 124-ben, valamint a József u. 21-ben. A párt azt akarja elérni, hogy független szakértők állapítsák meg a szennyezési értékeket, s ellenőrizzék a környezetvédelmi intézkedések végrehajtását. Gondot fordítanak a bányarekultivációra, az erőmű pernye elhelyezésére.

A Független Kisgazdapárt újabb vidéki szervezetet hozott létre, ezúttal Orfűn, több mint húsz taggal. A párt baranyai szervezeteinek a száma több mint ötven.

A Független Kisgazdapárt szervezetet alapított Nagyvátyon 14 taggal. Elnöknek Kovács Károlyt, titkárnak Dömösközi Sándort, jegyzőnek Dömösközi Sándornét választották.

A Magyar Nemzeti Párt újabb pécsi jelöltje Süveges Szilárd, 32 éves földmérő a 2. sz. kerületben, aki elérhető a Hegyalja utca 38-ban. Telefon: 28-217. A párt ezen a címen szerdánként ügyeletet tart az érdeklődőknek 17–19 óráig.

A szabaddemokratáknak újabb csoportja szerveződött, ezúttal Kacsótán. Szervező, ügyvivő Csármási Gábor lett. A csoport úgy döntött, hogy a választáson dr. Molvay László SZDSZ-es jelöltet támogatja. A szelvényeket az ügyvivő gyűjti.

A Faluszövetség választási pártja, „A Szövetség a faluért, a vidékért" jelöltjei kérik a velük, programjukkal szimpatizálókat, hogy ajánlási cédulájukat juttassák el Pécsett a Köztársaság tér 2-be, a Teszöv-székházba. Irányítószám: 7623.

Ellenzéki Ifjúsági Kör működik Mohácson, a Pécsi köz 4-ben. Egyik ügyvivő Máthé Balázs, aki elérhető a 18-94-es és a 13-09-es telefonon. A kör együttműködik a dunaszekcsői nemrég szerveződött szabaddemokrata csoporttal. A szabaddemokraták dunaszekcsői ideiglenes ügyvivője Sirok János, aki elérhető a Rózsa utca 38-ban. Máthé Balázs címe: 7700 Mohács, Perényi u. 5.

Az MSZMP megyei választási irodát nyitott Pécsett a Rét utca 4-ben, a földszinten, a volt KISZ-bizottság épületében és itt hétköznap – 9–18 óráig – nyitott ügyeletet szervez. Várják a képviselőjelöltekkel szimpatizáló személyeket.

Szerdai lapunkban tévesen jelent meg Meggyes Lajosnak, a Magyarországi Szociáldemokrata Párt 6. sz. választókerületi (Siklós) képviselőjelöltjének a neve. A tévedésért elnézést kérünk.

Dr. Manzini Tibor, a Kisgazdapárt megyei sajtóbizottságának elnöke és Beok György szervezőtitkár közli: „A Független Kisgazdapárt köszöni a Tszker-nek, hogy eddig, több mint hat hónapon át helyet biztosított a pártnak. Az új megyei pártközpont Pécsett a József Attila utca 10-ben található a POFOSZ és a Liberális Néppárt szomszédságában."

Pécs, Lvov-Kertváros MSZMP-alapszervezete elköltözött a Varsány utca 20-ból a Németh László utca 14-ben lévő mozgalmi házba. A választási ügyeletet február 12-től napközben már ott tartják.

Liberalizmus a Magyar Demokrata Fórumban címmel tart előadást 9-én – pénteken – fél 5-kor Pécsett a Megyei Könyvtárban Kiss Gy. Csaba, a Fórum elnökségének tagja, szóvivő, külügyi referens. Ugyanezen a napon este 7 órai kezdettel választói gyűlésen vesz részt Szentlőrincen, a HNF-irodában dr. Kapronczay Józseffel, a Magyar Demokrata Fórum országgyűlési képviselőjelöltjével.

Választás

Paizs József (DEMISZ) jelölt várja az érdeklődőket 18 órakor a somogyviszlói művelődési házban.

Gáspár Gyula 18 órakor a mohácsi Ybl Miklós Klubban találkozik a választópolgárokkal.

Dr. Szili Katalin (Szocialista Párt) 18 órakor az abaligeti művelődési házban választási gyűlést tart.

Pécsett, a Németh László utcai mozgalmi házban 18 órakor bemutatkozik dr. Vonyó József (Szocialista Párt).

Dr. Biró Ferenc, a Magyar Demokrata Fórum országgyűlési képviselőjelöltje Dunafalván, a helyi művelődési házban 18 órai kezdettel programismertető-bemutatkozó fórumot tart.

A beremendi művelődési házban 16 órakor dr. Horváth Miklós, 18 órakor Alsómocsoládon Huszka Gábor találkozik az érdeklődőkkel. Mindnyájan a Hazafias Választási Koalíció jelöltjei.

A Szocialista Párt választási ügyeletet szervez Pécsett, a Németh László utcai mozgalmi házban 16—19 óráig, a Tolbuhin úti mozgalmi házban 15—19 óráig, a Lánc utcai mozgalmi házban 13—19 óráig, a Tüzér utcai mozgalmi házban 8—19 óráig.

Getto József nyílt választási taggyűlésre várja az érdeklődőket 17 órakor Pécsett, a Felsőmalom u. 13-ban, az SZDSZ-központban.

– **Az álláskeresésre fogják tanítani** a fiatalokat a pécsi Ifjúsági Egyesületnél, ahol az első ilyen jellegű foglalkozást március 3-án rendezik Állásvadászat címmel. Dr. Telkes József pszichiáter és közössége megtanítja például a résztvevőket az önéletrajz, a pályázat elkészítésére, arra, hogy miként kell viselkedni, megjelenni a munkahelyeken, állást keresve. Elsősorban a munkanélküli fiatalok részvételére számítanak. Jelentkezés addig is a Déryné utca 1-ben. Telefon: 25-642 és 24-550.

– **Tankönyveket kérnek** az erdélyi iskolák. A Pécsi Ifjúságért Egyesület együttműködési kapcsolatot alakított ki a magyarsárosi és a meggyesi unitárius gyülekezettel, a meggyesi iskolával, valamint a Kolozsvári Családvédő Társasággal. Mindegyik romániai intézmény tankönyveket, oktatási segédanyagokat, munkafüzeteket, térképeket, főként irodalom és történelem könyvet kér, ezért ezek gyűjtését megkezdte az egyesület a Déryné utca 1-ben. Itt naponta 11–19 óra között várják az adományokat.

Egészségügyi szolgálat

KÓRHÁZI FELVÉTELES UGYELETEK

Mindennapos felvételi ügyeletek gyermek belbetegek részére. Pécs város: POTE Gyermekklinika, Szigetvár város és járás, a pécsi és a volt sellyei járás: Megyei Gyermekkórház. Gyermeksebészeti, kórházi felvételt igénylő gyermekfülészeti betegek, égett és forrázott gyermekek részére páratlan napokon: POTE Gyermekklinika, páros napokon: Megyei Gyermekkórház Pécs és a megye egész területéről. Felnőtt belgyógyászat, sebészet, baleseti sebészet Pécs város lakossága részére: POTE I. sz. Belgyógyászati és Sebészeti Klinika. Égési sérülések: Honvéd Kórház. Koponya- és agysérülések: Idegsebészet. Pécs város és a csatolt községek neurológiai betegeinek felvételét a Neurológiai Klinika, pszichiátriai betegeinek felvételét a Pszichiátriai Klinika látja el. Szemészeti betegek ügyeleti ellátása 17.00 órától: POTE Szemészeti Klinika. Felnőtt orr-fül-gégészet: POTE Orr-Fül-Gégeklinika.

ÉJSZAKAI KÖRZETI ORVOSI UGYELET

Pécs város felnőtt lakossága részére egy helyen, a Lánc utcai rendelőintézet földszinti ügyeleti helyiségeiben, minden este 7 órától másnap reggel 7 óráig. Telefon: 14-347.

Fogászati ügyelet minden este 7 órától másnap reggel 7 óráig a Lánc utcai rendelőintézet földszinti ügyeleti helyiségeiben – gyermekek részére is. Telefon: 14-347.

Gyermeklakosság részére egy helyen, a Gyermekklinikán (Pécs, József A. u. 7. bejárat a Bajnok u. felől), este 7 órától másnap reggel 7 óráig. Telefon: 10-938.

ÉJSZAKAI UGYELETES GYÓGYSZERTÁRAK

Pécs, Lánc u. 20. 10/8. sz. gyógyszertár; Pécs, Bajcsy-Zsilinszky u. 23. 10/14. sz. gyógyszertár.

✲

SOS-ÉLET telefonszolgálat díjmentesen hívható a 12-390-es számon este 7 órától másnap reggel 7 óráig.

✲

Egyedülállók társkereső szolgálata minden hétfőn és csütörtökön 17–19 óráig személyesen a kertvárosi ANK Művelődési Ház I. emeletén (titkárság), illetve a 41-907-es telefonszámon.

Információk

Közlemények

Szíves elnézésüket kérve felkérjük azokat az állampolgárokat, akik a népszámlálási összeírásból kimaradtak, hogy a kimaradás tényát legkésőbb február 15-ig a helyi tanácsoknak jelezzék, vagy a pótlólagos összeírás céljából személyesen fáradjanak be az állandó lakhelyük szerinti tanácsházára. Baranya Megyei Tanács V. B. igazgatási osztálya.

A Hungária Biztosítónál bejelentett „Otthon" biztosítás üvegkárait ingyen kijavítja a Pécsi Építőipari Szövetkezet. Bővebb információ a 33-133-as telefonon.

Az Amatőr Művészek Klubját akarja megszervezni a pécsi helyőrségi klub, hogy fórumot biztosítson az öntevékeny művészeti csoportoknak. Első találkozó február 15-án, addig is kérik, hogy az érdeklődők jelezzék részvételüket a 33-755-ös telefonon, Eglesz Kálmánnál és ifjabb Nyitray Bélánál. Az utóbbi személy maga is irodalmi színpadot vezet.

Autóbuszos kirándulást szervez a Pécsi Ifjúságért Egyesület május 8-tól Kolozsvárra és környékére. Elmennek többek között a Tordai hasadékhoz, a Gyalui tóhoz. Érdeklődés a 25-642-es, a 24-550-es telefonon.

A sásdi művelődési központban angol és német nyelvű oktatást kezdenek, indul a növényvédőszer-kezelési tanfolyam. Érdeklődés munkanapokon 8—16 óráig a Dózsa György utca 32-ben.

Gitártanfolyamot szerveznek a pécsi Rácz Aladár Közösségi Házban, Csizmadia Sándor popénekes és gitáros részvételével. Érdeklődés Orsós János pénztárosnál a József utca 4-ben lévő közösségi házban, naponta 10—12, valamint 14—16 óráig. Telefon: 25-558.

Elmarad Gila Gábor origami játszóháza szombaton, a pécsi DOZSO-ban technikai okok miatt. Bővebb információval Szebényi Ágnes szolgál.

Színházjáró autóbuszt indít a pécsi Nevelők Háza a Rockszínház Nyomorultak című musicaljére. A február 10-i útra még elfogadnak jelentkezéseket.

Útlezárás lesz Pécsett, a Jókai utcában. A Zrínyi utcától a Dischka Győző utcáig terjedő szakaszt építkezés miatt elzárják a forgalom elől február 8-án, 8 és 12 óra között.

04 – 05 – 07

Féktávolságon belül lépett egy arra haladó személygépkocsi elé február 6-án Pécsett, a Szigeti úton Peidl Elemér pécsi nyugdíjas, aki a baleset során súlyos sérülést szenvedett.

MECSEKI SZÉNBÁNYÁK PÉCS 1782

A Mecseki Szénbányák beruházási irodája

vállalja gazdálkodó szervezetek és a lakosság részére

– mélyfúrású kutak tervezését, kivitelezését, javítását, tisztító kompresszorozását,
– fúrtkutak tömedékelését,
– vízadórétegek felszínről történő műszeres meghatározását,
– vízgazdálkodási szaktanácsadást.

Címünk: 7629 Pécs, Komját A. u. 5.
Telefon: (72) 12-333/22-85, Ferencz Lajos.

Március 11–18: veronai vásár

Olasz vendégek az Alpok–Adria Munkaközösségtől

Két dallamos nevű olasz úr, Gabriele Cappato és Enrico Bellio, az Alpok–Adria Munkaközösség élelmiszergazdasági munkabizottságának olasz képviselői látogattak szerdán Pécsre. Mint ismeretes, Baranya megye 1989 őszén csatlakozott az öt ország (Olaszország, Jugoszlávia, Ausztria, Svájc és Magyarország) összesen 18 tartományát egymáshoz kapcsolódó Alpok–Adria Munkaközösséghez, s a konkrét együttműködésekben való részvétel ebben az évben veszi kezdetét. Hogy konkrétan miről is esett szó a tegnapi villámmegbeszélések során, arról *dr. Halmai Endrét*, a megyei tanács mezőgazdasági és élelmezésügyi osztályának vezetőjét kérdeztük.

– Március 8-án magyar résztvevőkkel háromnapos tanácskozás, kötetlen szakmai konzultáció színhelye lesz az olaszországi Garda nevű kisvároska. A konzultációk célja, hogy elősegítsék az Alpok–Adria Munkaközösség tagországaiban élő, agrárszférában dolgozó emberek együttműködését, s ezen keresztül szakmai továbbképzésüket, kulturális kapcsolataik kialakítását.

Az említett tanácskozás – ahol a magyarok éppen a KGST és a Közös Piac együttműködésének lehetőségeiről szólnak – zárásakor egy ennél is rangosabb esemény, a már 95 éve rendszeresen megrendezésre kerülő veronai nemzetközi vásár és kiállítás veszi kezdetét. Ezen az Alpok–Adria közösség ötödik éve képviselteti magát, s a közösséghez való csatlakozással most Baranya megyei vállalatoknak, termelőknek is megnyílik a lehetőségük, hogy termékeikkel bemutatkozzanak a világhírű vásáron. Hogy konkrétan mely cégek rukkolhatnak elő újdonságaikkal Olaszországban, arról még nem szólt a megyei tanácson elhangzott tájékoztatás.

Balog N.

Aki keres, az talán talál...



Már a tavaszi munkákhoz készítik elő a gépeket a Pécsi Állami Gazdaság korszerű műhely-csarnokában: Üszögpusztán
Fotó: Laufer László

Téli nagyjavítások – az alkatrész-helyzet nem javult

Legintenzívebben talán ezekben a hetekben folyik a mezőgazdasági erő- és munkagépek javítása a nagyüzemekben. Az ok: közeledik a tavasz, és félig felkészített gépekkel nem tudják majd időben, megfelelő minőségben elvégezni a földeken a munkákat. Sok helyütt hallani szitkozódást, elégedetlen hangokat, hisz az alkatrész-utánpótlás egyes karbantartók, szerelők szerint tovább romlott, a kevésbé elégedetlenek úgy fogalmaznak: nem javult a tavalyihoz képest. Márpedig tavaly sem volt rózsás a helyzet. Az anyagbeszerzők keresztül-kasul utazzák az országot, nemegyszer személyes kapcsolataik útján, vagy egymás közötti alkatrészcserékkel, esetleg házi bontásokkal tudják csak megoldani a hiányból adódó gondokat.

– A szerződéses fegyelem változatlanul laza, ami különösen a keleti országokból történő pótalkatrész-szállításokra igaz – sommázza a közelmúlt tapasztalatait Kiss László, a Pécsi Agroker Vállalat alkatrésztémában illetékes osztályvezetője. – Nem kapunk cikkszám és darabszám szerinti pontos visszaigazolásokat, szállítóink pusztán csak arra törekednek, hogy a megrendeléseknek összértékben eleget tegyenek. Egészen egyszerűen: nem azt szállítanak, amit megrendeltünk, vagy abból lényegesen kevesebbet, és mással – számunkra sokszor felesleges áruval – egészítik ki a szállítmányt. Sokszor már maguk a szerződések is olyan időbeni csúszási lehetőséget biztosítanak a szállítóknak, ami a készletezőknek és a végső felhasználóknak elfogadhatatlan.

– Miként változtak idén az árak?

– 1988-ról 1989-re nagyobb volt az árváltozás, mint az idei szállításoknál. Most olyan 5–8 százalékos átlagos emelkedéssel kell a vevőknek számolniuk.

– Ha a gyártók, szállítók szerződéses fegyelme nem javulna (lévén, hogy a KGST inkább széthullóban, mint erősödőben van), mivel lehetne némiképp jobb alkatrész-utánpótlást biztosítani a felhasználóknak?

– Talán egy módon javulhatna a helyzet. Ha számunkra pontosabb igénylistát, megrendelőt fogalmaznának meg a nagyüzemek. Milliós értékű gépek drága alkatrészeiből ugyanis nem tudunk akkora mennyiséget készletezni, hogy mindig, mindenből elég legyen.

B. N.

Növények hótakaró és csapadék nélkül

110 éve, amióta nálunk a csapadékot mérik, nem volt ilyen kevés belőle Magyarországon, mint az elmúlt időszakban. Ezt már a tavasszal fejlődésnek induló növények is könnyen megsínylik.

Stollár András, az Országos Meteorológiai Szolgálat agrometeorológiai főosztályának vezetője elmondotta: a korábbi években télen átlagosan 110–120 mm csapadék hullott, az idén eddig ennek csak a felét mérték. Számottevő hó nem volt, ennek következtében a talaj felső, 1 méteres részéből átlagosan 80–90 mm-nyi nedvesség hiányzik. Kritikus helyzet egyelőre ugyan nem alakult ki, bár sokan úgy vélik, hogy ez már a patakok és az ásott kutak vízhozamának csökkenéséhez is hozzájárul.

Az idő melegebb is a korábbi évek átlagánál, s ez azzal az előnnyel jár, hogy a hótakaró hiányát eddig nem érezték a növények.

Veszélyt, nagyobb gazdasági kárt azzal okozhat a szeszélyesnek mondható időjárás, ha az előbbi tendencia tartósnak mutatkozik, és a szokottnál nagyobb meleg hatására a fák rügyfakadása megindul, majd ezt erőteljes lehűlés követi.

Sajtótájékoztató a Kereskedelmi Minisztériumban

Kiegyensúlyozott ellátást ígér a miniszter

Növekvő importliberalizáció

Feleannyi soron kívüli autó

Emelik az élelmiszer-kereskedelmi dolgozók bérét

(Munkatársunk telefonjelentése)

Eredményekről, gondokról egyaránt szó esett azon a tegnapi sajtótájékoztatón, amit Budapesten a Kereskedelmi Minisztériumban tartottak. Beck Tamás kereskedelmi miniszter beszámolója nem fukarkodott számokkal, az érvekkel, ebből azonban az derült ki, hogy a kereskedelem cseppet sincs jobb helyzetben, mint a magyar gazdaság egésze. Egy valami van csupán, ami megnyugtató: élelmiszerekből nem lesz rosszabb az ellátás, mint tavaly, hiszen a hiánycikkek pótlására idén 20 millió dollár áll rendelkezésre.

A miniszter ezzel kapcsolatban elmondta, az csupán illúzió, hogy Magyarországon sok az élelmiszer. Mindezt azért is hangsúlyozta, mert napirenden van a bevásárlóturizmus miatt hozott kiviteli tilalom felülvizsgálata. Az még nem dőlt el véglegesen, hogy megnyitják-e a határokat, mindenesetre sok minden szól a korlátozás feloldása ellen. Többek között az is, hogy néhány termékből máris importra szorulunk, így például svájci frankért hoztak be sertészsírt, amerikai dollárért fűszerpaprikát.

A sajátos magyarországi helyzet illusztrációjaként elhangzott, hogy a behozatali listán szerepel 800 tonna étolaj is, amelyet idehaza kicsit borsos áron, 75 forintért hoznak forgalomba. A fogyasztói árból 20 forint az állami dotáció, ami azért furcsa, mert eközben a hazai növényolajipar külföldre exportálja termékét hordókban.

Kedvező változásnak ígérkezik, hogy idén tovább nőhet az importliberalizáció. 1990-ben a különféle termékek, nyersanyagok 70 százaléka jöhet ily módon az országba. Jelenleg 3100 cég rendelkezik külkereskedelmi jogosítvánnyal, köztük több mint 1000 a magánvállalkozás. Mindez nem jelenti azt, hogy javulna például a személygépkocsi ellátás. Erről a miniszter elmondta, hogy a KGST országokból körülbelül ugyanannyi autó behozatalára lehet számítani, mint tavaly. Bizonytalan a Skoda Favorit importja – nem sikerült az árban megállapodni –, és kétütemű Trabantot valószínűleg idén kapunk utoljára.

Ami viszont biztos, 50 százalékkal csökken a soronkívüli kocsikiutalás, ily módon csak orvosok, állatorvosok juthatnak járműhöz típusonként eltérő – akár 40 százalékos – felárral.

Az élelmiszerkereskedelemben, az üzemi vendéglátásban dolgozók bizonyára örülnek a hírnek. Beck Tamás tegnap bejelentette: idén 20 százalék béremelést kapnak. Kevésbé biztatóak viszont az idegenforgalom kilátásai. Bár ez az ágazat is megtette a magáét az elmúlt évben, a növekvő bevételek ellenére sem javultak a fogadási feltételek. Tavaly 25 millió vendég érkezett, ami megfelel 25 százalékos növekedésnek, erre és ennél nagyobb turistaforgalomra azonban nem vagyunk felkészülve. Amint a miniszter elmondta, javítani kellene a szálláskapacitást, az infrastruktúrát, a vásárlási lehetőségeket. Erre lenne lehetőség a külföldi tőke bevonásával, ám ennek eddigi tapasztalatai nem igazán kedvezőek. Jelenleg 1000 vegyesvállalat működik az országban, az ezekbe fektetett tőke azonban nem éri el az 500 millió dollárt.

Nehezíti az idei év kilátásait, hogy az állami piacfelügyelet anyagi lehetőségei is beszűkültek. Csökkent a piaci intervenciós alap, ily módon a konkrét beavatkozás lehetősége is mérsékeltebb lesz az előző évinél.

F. D.

Területi, ágazati egységek

Szövetségi kamara, mint gazdaságszervező erő

Az önállósággal együtt a felelősség is nő

Új, szövetségi elven felépülő Gazdasági Kamara van alakulóban Magyarországon. Az eddigi egypártrendszerhez igazodó centrális szervezet feladatait regionális, illetve ágazati, ezen belül megyei, városi kamarák veszik át, és bár az újszerű működés törvényi keretei hazánkban még nem biztosítottak, a szerveződés már megindult.

Győri, szegedi és debreceni központtal önálló regionális kamarák alakultak, rövidesen hasonló változásra lehet számítani a pécsi székhelyű Dél-dunántúli Regionális Gazdasági Kamara megalakulásával is.

Hogy tartalmában mit is jelent a változás, azt *dr. Sikfői Tamástól*, az MGK Dél-dunántúli Bizottságának titkárától kérdeztük meg.

– Az eredményes működés érdekében a hangsúly a szövetségi rendszeren van. Azon, hogy a nagy egységet felépítő, a gazdálkodókat tulajdonformától és vállalkozástól függetlenül tömörítő, kisebb szervezetek ott legyenek és hatékonyan működjenek a gazdaság döntési pontjain. Az eddig tevékenykedő kamara betöltötte hivatását, azonban ma, amikor bizonyos kérdések egy területet, egy várost, esetleg egy szakmai ágazatot érintenek csak, szükség van a kisebb egységek eredményes működésére. Ehhez természetesen ki kell alakulnia a most még csak csírájában meglévő hárompólusú érdekegyeztető munkának, ahol a szakszervezet, a kormányzat vagy az illetékes szakigazgatási szerv, illetve az ágazati, területi kamarák érdekei csapnak össze.

– Ilyen módon a kamarák egyfajta gazdaságszervező funkciót is betöltenek majd?

– Természetesen igen. Ehhez azonban sürgősen meg kell teremteni a törvényadta lehetőségeket. Nyugaton minden országban törvények rögzítik a Kamara státusát, amelyek külön szólnak az érdekegyeztető, gazdaságszervező, esetleg jogszabályalkotó és más feladatokról, míg itthon az elfogadás előtt álló alapszabály pillanatnyilag még ellentétben áll a jelenleg érvényes keretadó törvénnyel. Csak az ellentmondás tisztázása után kapcsolódhat be igazán eredményesen a szövetségi elven működő Kamara a település-, terület- és infrastruktúrafejlesztő, vállalkozást élénkítő, külső gazdasági kapcsolatokat kiépítő munkálatokba.

A megnövekedett önállóság milyen konkrét eredményeket hozhat üzletkötésekben, kooperációban?

– Eddigi kamarai kapcsolataink szinte kizárólag nyugatiak és az köztudott, hogy minden nyugati országban nagyobb a bizalom az önálló jogi személyként fellépő tárgyalópartnerrel szemben. Ezen túlmenően pedig a konkrét eredményeket kell hogy szolgálja az egységek szervezeti felépítése, valamint a rendelkezésre álló, a tervek szerint nyugati színvonalon kiépített technikai háttér is. Nem marad el a jó működésre a kényszerítő erő sem, hiszen a nagyobb önállósággal arányosan nő az egyes kamarák felelőssége is.

– A régióban, Baranyában milyen a gazdálkodók változás iránti aktivitása?

– Az eddig megalakult területi szervezetek munkáját nézve, főleg a győriektől lenne mit tanulnunk, bár az elmaradás részben a térség közismert gondjainak tudható be. A szervezkedés mégis megindult, önálló kamara létrehozását tervezi Nagykanizsa, Marcali, ágazati szinten a közúti árufuvarozók és a kereskedelmi vállalkozók, ami pedig Pécset illeti, a városból az idegenforgalmi szféra lépett föl kezdeményezőén.

K. E.

Értesítjük a tisztelt felhasználókat, hogy szövetkezetünk megkezdte

rozsdamentes acéllemezek

FORGALMAZÁSÁT RAKTÁRRÓL.

Kedvező árak. Bármilyen táblaméretre is fogadunk megrendelést.

Ezenkívül forgalmazunk import

- hűtőkompresszorokat,
- szelepeket,
- Thomson gyártmányú háztartási hűtőkészülékeket.

Eseti megbízás esetén különféle tőkés import alkatrészekre is fogadunk megrendeléseket.

Érdeklődni: Vas-Műszaki és Hűtőgépjavító Szövetkezet, 8630 Boglárlelle, Klapka u. 11.

Telefon: 84/50-602, 50-912. Telefax: 84/50-602. Telex: 22-6870.

A szerkesztőség postájából

Hozzászól az illetékes

Nem kilátástalan a rehabilitált ércbányászok sorsa

A DN január 26-i számában megjelent „Kilátástalan a rehabilitált ércbányászok sorsa" című írásunkra érkezett Mészáros Istvánnak, a MÉV szociális igazgatójának véleménye.

Mindenekelőtt hangsúlyozom, egyetértünk azzal az elképzeléssel, hogy a keresetkiegészítés folyósításának ne legyen feltétele a munkaviszonyban állás. A Mecseki Ércbányászati Vállalat vezetői is javasolták már az Ipari Minisztériumnak, a Szociális és Egészségügyi Minisztériumnak, az ABMH-nak, hogy a keresetkiegészítést járadékszerűen folyósítsák. Az ezzel kapcsolatos rendelet módosítását most vizsgálják.

A rehabilitált bányászok sorsa nem kilátástalan, s nem volt az a múltban sem, amikor még nem vetődött fel a MÉV felszámolásának lehetősége. A felszámolással kapcsolatos humán csomagterv tartalma, a városi és megyei tanácsok részéről a MÉV felé megnyilvánuló együttműködési készség, úgy véljük, kellő biztosítékot nyújt arra, hogy a vállalati létszám fokozatos leépítése kapcsán a rehabilitált dolgozók sorsa a jövőben is megnyugtatóan rendeződjék. Csak egyetlen példa: kérésünkre a keresetkiegészítés is alapját képezi majd a munkanélküli segélynek.

A végkielégítés mértéke pedig a dolgozó átlagbérének összegéhez és munkaviszonyának időtartamához igazodik. Mivel a rehabilitált dolgozók bére alacsony, abba a keresetkiegészítés ugyanis nem számít be, így a végkielégítés összege is alacsony az ő esetükben. Jövőjük azonban biztonságosabb, mint nem rehabilitált dolgozó társaiké, mert elhelyezkedésük esetén havonta kapják a társadalombiztosítástól a keresetkiegészítésüket.

A keresetkiegészítés a nehéz bányamunkára alkalmatlanná vált dolgozók számára a mindenkori szakmai átlagbér 80 százalékára egészíti ki a saját keresetét. Ez inkább szociális vívmány, mely több ezer bányászcsaládnak biztosít elfogadható életnívót. Teszi ezt olyanok számára, akik egyébként munkáltatójuktól kártérítésre nem jogosultak, tehát egészségromlásuk nem foglalkozási eredetű.

A cikk szerint „a cégekhez fut be a keresetkiegészítés". Nos, a „cégekhez" semmiféle keresetkiegészítés nem fut be, azt egyedül és kizárólag az arra jogosult dolgozó kapja. A gazdálkodó szervezet, mint kifizetőhely, a keresetkiegészítést nyilvántartja, számfejti, kifizeti, majd a társadalombiztosítással elszámolja, tehát jelentős ügyviteli munkát végez.

Bátran állíthatjuk, hogy a rehabilitáltak foglalkoztatása vállalatunknak nem gazdaságos, mert foglalkoztatásukra alkalmas munkahelyünk kevés van, ezért is, és sorsuk átmeneti rendezése miatt a szükségesnél több csökkent munkaképességű dolgozót tartunk állományban.

A számok nem bizonyítják, hogy a vállalat számára gazdaságilag előnyös lenne a rehabilitáltak foglalkoztatása. Igaz, hogy vállalatunk 1989-ben 22 millió forint támogatást vehetett igénybe, melyet azonban rehabilitált dolgozók foglalkoztatását elősegítő munkahelyek létesítésére fordítottunk. További 10 millió forint nyereségadó-kedvezmény elszámolására is nyílt lehetőségünk. Ezzel szemben a vállalatnak 90 millió forint költséget jelentett a megváltozott munkaképességű dolgozók részére kifizetett munkabér, és annak társadalombiztosítási járuléka, s akkor még nem is szóltam az úgynevezett járulékos költségekről.

Azok az összegek, amelyeket a cikk említ, nem a gazdálkodó szervezetekhez jutnak, hanem a rehabilitációs intézetek, szociális foglalkoztatók, egyéb intézmények széles körű, országos hálózatának működtetését hivatottak biztosítani.

Az egész problémakör azonban nem csupán anyagi kérdés. Vállalatunk jelenleg hozzávetőlegesen 600 megváltozott munkaképességű dolgozót foglalkoztat. Többségük munkájára szükségünk van. Vannak közöttük, akik öregségi, korengedményes, vagy rokkantsági nyugdíjra, vagy bányászati keresetkiegészítésre jogosultak. Vannak olyanok is, akiknek további rehabilitációjuk folyamatban van. Törekvésünk az, hogy a vállalat a rehabilitált dolgozóinak is tisztességes megélhetést biztosítson.

Gáspár Lászlónak, röviden

Tisztelt Uram!

Válasz Csalog Juditnak című, a Dunántúli Napló febr. 1-jei számában közölt sorai csak azért lepnek meg, mert én az Ön személyével nem foglalkoztam, sem mint a DN-ben bemutatkozó képviselőjelölt, sem egyéb nyilvános vagy nem nyilvános fórumon. Az írása hangneme, tartalma azért sem lep meg, mert az Ön módszereihez volt már szerencsém. Egyszer már sikerült engem nyilvánosan megkurcolnia, hamis vádakkal bemocskolnia, pályámat kettétörnie. Nem volt nehéz. Ön akkor korlátlanul uralta a terepet, semmiféle védekezésnek nem volt helye, fóruma.

Életemnek ezt az Ön jóvoltából nem könnyű szakaszát mégsem részleteztem bőbeszédűen. Nem vagyok bosszúvágyó, s a múlt – ha már túléltem – kevésbé érdekel, mint a jövő. „Válaszából" mégis le kell vonnom a tanulságot. Amiért a szentlőrinci kísérlet és az én ottani szerepem nyilvános, teljes tisztázást nem nyer: addig Ön szabadon folytathatja manővereit.

Alaptalan vádjai ellen itt most nem védekezem. Rágalom ellen védekezni ugyanis csak a tények teljes feltárásával lehet, s nem a DN által oly szűkre szabott keretek között.

Ezért röviden itt csak annyit, hogy bár Ön engem mint vérszomjas feljelentgetőt mutat be a DN olvasóinak: soha életemben még senkit eszembe sem jutott följelenteni. Ön azonban most, sajnos, rákényszerít.

Remélem, a rágalmazás és becsületsértés ma már nem marad büntetlen, akkor sem, ha a rágalmazó „szocialista" mezzel takarja boszorkányüldöző indulatait.

Szívélyes üdvözlettel:

Csalog Judit

✲

Csalog Judit képviselőjelölt a Dunántúli Naplóban megjelent bemutatkozó szavaiban megbántotta volt munkahelyét. Február 1-jei számunkban lehetőséget biztosítottunk Gáspár László iskolaigazgatónak a válaszra. A Dunántúli Napló minden képviselőjelöltnek esélyegyenlőséget kíván biztosítani, kizárólag a választópolgárokra bízza a jelöltek értékítéletét. Ezért ezúttal egyszer és utoljára Csalog Judit viszontválaszát leközöljük, azzal a megjegyzéssel, hogy a március 25-i választásokig sem ezzel az üggyel, sem más képviselőjelöltekkel kapcsolatos észrevételeket a Dunántúli Napló nem közöl.

Városvédő őrjárat

Egy történelmi város patináját a híres létesítményei is meghatározzák. Ezek sorába a régi üzemek, gyárak is beletartoznak. Amelyiknek pedig nagy nemzetközi hírneve volt, különösen kívánatos, hogy az utókor legalább emléktáblával örökítse meg étének helyét. A Pécsi Városszépítő és Városvédő Egyesületet is ez a szándék vezette, amikor a múlt év tavaszán a mai Déryné u. 35. számú ház falán leleplezte az Angster orgonagyár emléktábláját.

A D. Lugosi Ágnes által tervezett emléktáblát az Országos Műemléki Felügyelőség pécsi kirendeltségének kőfaragóműhelye készítette el, de az avatás utáni hetekben ártó, kegyeletsértő kezek letörték a koszorútartót. Sokáig árválkodott így, míg végre a készítői biztonságos állapotban újra fölállíthatták. Az emléktáblák olyan teljesítményeket takarnak, amelyre a mai kor is büszke lehet, óvjuk tehát azokat!



Csernus Ferencné, Vajgert György, dr. Vargha Dezső

A lakók levele

Sajnálattal értesültünk a DN január 27-i számából arról, hogy dr. Révész Mária, a pécsi 75-ös körzet tanácstagja lemondott megbízatásáról. A tanácsülésről olvasott tudósítás alapján megértjük, hogy nem kíván részt venni a tanács testületének munkájában. Mi azonban örülnénk, ha dr. Révész Mária továbbra is elláthatná a lakosság képviseletét. Ha erre semmiképpen nincs mód, akkor köszönetet mondunk áldozatkész, emberséges munkájáért, amit a körzetünkben kifejtett.

A Szántó Kovács János, a Szigeti és a Lotz Károly út lakói nevében, 13-an

Környezetszennyező kisiparos?

A kovácsmester visszautasítja a vádakat

A Pécsi Körképben legutóbb közöltük a Gerbera utcaiak tiltakozását az ott dolgozó, szerintük a környezetét nem kímélő kovácsmester tevékenysége ellen. Az ügyben nyilatkozott dr. Molnár Zoltán, a városi tanács elnöke is.

Hetessy László kovácsmester sorakoztatja fel érveit a tiltakozások ellen, sőt szót kér Páhoki László okleveles építész üzemmérnök is.

✲

Nem felel meg a valóságnak a megengedett hang- és légszennyezettségi értékhatárok túllépése. Ilyen jellegű műhelyek mindenütt vannak. Az 50 százalék lakatos- és 50 százalék kovácsmunkából álló munkának még olyan szennyezettsége és zaja sincs, mint egy kimondott igazi kovácsműhelynek. Azt nem tudom megérteni, hogy miért nem ellenezték akkor a szomszédok, amikor az építési engedélyt kiadták, vagyis miért írták alá, az engedélyhez miért járultak hozzá. Természetesen tudatában voltak, hogy mivel jár egy kovácsműhely. A városi tanácstól kaptam ezt a telket, ők javasolták, hogy ide lehet kovácsműhelyt építeni. Például az sem felel meg a valóságnak, hogy arasszolva kell járni a szomszédoknak a műhely előtt a villanyhegesztés miatt. Én a műhely előtt vagy az udvarban nem hegesztek, csak bent a műhelyben, és ez nem zavarhatja az arra járókat. Kivéve az építkezés alatt kellett kint hegeszteni a vaskaput, amit az építkezéshez készítettem. Ezt minden más ilyen jellegű építkezésnél így készítik. A szomszéd ebben az esetben a fiával átjött és ásóval fenyegettek, hogy én kint ne hegesszek. Azóta sem hegesztettem és nem hegesztek kint. Én a szomszédokkal a jószomszédi viszonyt meg kívánom tartani és szeretek békességben élni, mert így tudom én is a munkámat rendesen végezni.

Amikor elkezdtem az új műhelyben dolgozni, mindkét szomszédot tisztelettel megkérdeztem, zavarom-e a munkámmal őket. Azt közölték: „Dehogy zavar, nyugodtan dolgozzon". Sőt, Molnár nevű szomszédom még a fiát is át akarta küldeni hozzám, hogy tanítsam a szakmára. Igyekeztem mindenképpen a szomszédokkal a jó viszonyt fenntartani, mindkettőjüket névnapkor megköszöntöttem és munkámból ajándékot adtam nekik. Viszont ők ezt nem viszonozták, az én névnapomról nem emlékeztek meg.

A szomszédokkal a rossz viszony mindig jobban romlott, majdnem mindennapos volt az, hogy a műhelyemhez odajöttek, kiabáltak, hogy hoznak ők még nagyobb kalapácsot, hogy jobban zörögjek, mert nem eléggé zörgök és azt közölték velem, hogy ők megmutatják, itt nem lesz kovácsműhely. A szomszédok nemcsak szóban próbáltak provokálni. A több dologból egypárat felsorolok. Például a homokjukat odaöntötték a kapubejárat elé, nem tudtam bemenni az udvarba. Én ezért nem szóltam, nem csináltam belőle nézeteltérést. Mi is segítettük onnét elhordani, mivel napokig nem tudtam bemenni az udvaromba. Megcsinálták azt is, hogy egy dögöt elástak az épület töltésébe az épületem alá, és egy zsák üveghulladékot. Pontosan megegyezett az üveghulladék a szomszéd üvegezési anyagának mintájával. A lakásrész még nincs kész, a vízvezeték be van szerelve, de a csapok még nincsenek felrakva. A kerítésen bemásztak, levették azt a kupakot, amit a vízvezeték-szerelő felrakott. Napokon keresztül folyt a víz, még a falon is kifolyt, mire észrevettem.

A társadalmi munkával kapcsolatosan elutasítom azt az állítást, hogy én összekeverem azt az üzleti munkákkal. Én már idestova 40 éve tevékenykedem és nagyon sok társadalmi munkát végeztem úgy vidéken, mint itt is, amiért társadalmi elismeréseket kaptam. A sok közül egyet említek. 1986-ban a Központi Bizottságnak ajándékoztam egy kb. 60 ezer forint értékű munkámat. Én soha nem mentem segítséget kérni tőlük, pedig nagy szükségem lett volna rá. Amikor a hibás építkezést vissza kellett bontanom, az összes falakat, ezt megelőzően a kivizsgálásban is nagyon akadályoztak. A kivizsgáláskor fordultam képviselőhöz panasszal, és egy jó barátom javasolta, hogy az „Ablak" műsorába küldjem el panaszom! Ő a Vitraynak előadja, mert neki jó ismerőse. Én ezt meg is tettem, fölküldtem a dokumentációkat a tv-nek, hónapokig nem kaptam választ. Akkor személyesen fölmentem, és a barátom közölte velem, „sajnos öregem, ebből nem lesz semmi, mert érkezett egy lepecsételt levél". És valóban nem lett semmi, visszaküldték az anyagot, azt mondták, nem tudnak ezzel foglalkozni, menjek a bírósághoz.

Visszatérve a társadalmi munkára. Pécsett nem fogadják el tőlem a társadalmi munkát. Az én hazaszeretetem azt diktálja, erről nem mondok le, ezért más megyében fogok ilyet végezni, illetve adományozni munkáimból.

Utóiratban még szeretném megjegyezni, hogy az az állítás sem felel meg a valóságnak, hogy én vágókorongot használok, ilyen gépem nincs, én melegen vágom az anyagokat, amikkel dolgozom.

Hetessy László

✲

A létesítmény felelős műszaki vezetőjeként az alábbiakban kívánok reflektálni a Dunántúli Naplóban megjelent „Környezetszennyező kisiparos" című cikkre.

A kovácsműhely és a lakóépület az engedélyezett terveknek megfelelően és a műszaki leírásban foglaltaknak megfelelően készült el egy szerkezeti egységben, mivel azt külön-külön megépíteni szerkezeti lehetetlenség.

A kovácsműhely az objektum középső részén helyezkedik el, déli és északi részen saját épületrészzel csatlakozva, nyugati felén utcára, keleti felén saját belső udvarra tájolva.

A munkavégzés során keletkező zajok így egyértelműen csak két irányban hatnak. A műszaki leírás külön nem rendelkezett és nem írt elő fokozott zajvédelmet.

Mivel a Műszaki Főiskolán dolgozom, kérésemre kollégáim megmérték a munkavégzés közbeni zajerősséget. A mérési eredmények egyértelműen bizonyítják, hogy a műhely megfelel az előírt követelményeknek. A mérési jegyzőkönyv és a szakértői vélemény az építtető rendelkezésére áll.

Ugyancsak kikértem szakirányú kollégám szóbeli szakvéleményét, a tüzelés útján keletkező szennyezés lehetőségére. Egyértelműen kijelenti, semmivel sem nagyobb a műhely füstszennyezése, mint a környező lakóépületek vegyes- vagy széntüzelésű kazánjainak égéstermé ke.

Ezek következményeként szakmai szempontból nem látom indokoltnak a vélt kifogásokat.

Páhoki László

✲

Időközben elkészült az a vizsgálat, amely a kovácsműhely zajkibocsátását ellenőrizte. A műszaki szakvéleményt dr. Fodor A. Csaba okleveles gépészmérnök így összegezi:

„Összefoglalva i megállapítható, hogy a létesítmény – a kovácsműhely rendeltetésszerűen üzemeltetett berendezéseitől származó – zajkibocsátása a jegyzőkönyvben foglaltak szerint a vonatkozó előírásoknak megfelel."

MAI MŰSOR

SZÍNHÁZ

Nemzeti Színház: Don Carlos (este 7 óra). Előbemutató. Katona-bérlet.
Szobaszínház: A leirat (este 18 óra).

FILM

Uránia: Pink Floyd, a Fal (14, 16, 18).
Kossuth: Orület (10, 12). A légy (13). A szerelem tengere (15, 17, 19).
Kossuth Klub: Tutajosok (16, 8).
Park: Orület (14, 16, 18).
Műsorinformáció a 086-os telefonszámon.
Komló: Mélytengeri szörnyeteg (5, 7). **Mohács, video:** Dűne (6, 8).
Szigetvár: A Sárkány éve (6, 8).
Siklós: A Shogun árnyéka (7).

RÁDIÓ

KOSSUTH RÁDIÓ

8.50: Külpolitikai figyelő. 9.00: Napközben. 11.05: Citeraszó. 12.45: Válaszolunk hallgatóinknak. 13.00: Klasszikusok délidőben. 14.05: Az Állami Népi Együttes műsorából. 15.00: Szóról szóra. 16.00: Hírmagazin. 16.15: Kíváncsiskodó. 16.45: Labirintus. 17.00: Megszámláltatunk 17.30: Bemutatjuk új kórusfelvételünket. 17.55: Ipargazdák. 18.05: Láttuk, hallottuk, olvastuk. 18.30: Esti Magazin. 19.23: Sportvilág. 19.40: Népdalkórusok. 19.50: Újraolvasva. 20.00: Mondd, te kit választanál? 21.00: Goldmark Károly: Emlékek életemből. 21.46: Filmzene. 22.00: Hírvilág. 22.30: Korkóstoló. 23.00: Régi magyar táncmuzsika. 23.20: Régi híres előadók lemezeiből.

PETŐFI RÁDIÓ

8.05: Uj könnyűzenei felvételek Prágából. 9.05: Zárójelentés. Bemutatjuk Mácsai Pál új lemezét. 10.05: Hajszálgyökerek. 10.20: Operaslágerek. 10.50: Peres, poros iratok. 11.05: A mi korunkban. 11.25: Gramofonsztárok. 12.10: Hallgató nóták. 13.05: Nosztalgiahullám. 14.00: Lelátó. 14.30: Szőke Kató portré. 15.05: Kapcsoljuk a 22-es stúdiót. 15.20: Bemutatjuk Nana Mouskouri új lemezét. 16.00: Játék tízezer forintért. 17.05: A mi utcánk... A Dohány utca. 17.30: Gordiusz. 18.30: Popregiszter. 19.05: Jut eszünkbe. 19.35: A Poptarisznya dalaiból. 20.20: Drót. 21.05: Szobotka Tibor novelláiból. 21.26: Nóták. 22.00: Kner-kabaré. 23.10: Sporthíradó. 23.20: Az Edda-együttes karácsonyi hangversenye.

BARTÓK RÁDIÓ

9.15: Évszázadok mesterművei. 10.01: Operaáriák. 10.20: Emberek és helyzetek. 10.47: Szvjatoszlav Richter zongorázik. 11.33: Angol kamaramuzsika. 12.05: Zenekari muzsika. 13.00: Hallgassuk újra! 14.00: Operafelvételek. 14.31: Schubertiada, 1989. 16.05: A Rádió Dalszínháza – Sancho Panza szigete. 17.06: Carlo Maria Giulini vezényel. 18.30: Az MR román nyelvű nemzetiségi műsora. 19.05: Társadalom és iskola. 19.35: Operatörténeti érdekességek. 21.00: Kamarazene. 21.25: Külföldi tudósoké a szó. 22.15: Napjaink zenéje. 23.20: A Noszty fiú esete Tóth Marival.

PÉCSI RÁDIÓ

5.55: Hajnaltól reggelig Dél-Dunántúlon. (6.30: Dél-dunántúli krónika – Lapszemle – Ügyeletek jelentik – Körzeti időjárás – 7.30: Dél-dunántúli krónika – Lapszemle a múltból – 7.55: Eseményösszefoglaló.) 8.00: Műsorzárás. 13.00: Szerbhorvát nyelvű nemzetiségi műsor. 13.45: Német nyelvű nemzetiségi műsor. 14.30: A Pécsi Stúdió három nyelvű szolgáltató és kereskedelmi műsora. 18.30: Szerbhorvát nemzetiségi műsor. 19.00: Magyar nyelvű hírek. 19.05: Német nemzetiségi műsor. 19.35: Műsorzárás.

TELEVÍZIÓ

MAGYAR TELEVÍZIÓ

TV 1.

8.58: Műsorismertetés. 9.00: Képújság. 9.05: Nizsinszkij emlékére. Angol balettfilm. 9.40: Szia, Mami! 10.10: A nyugdíjasnak sosincs ideje. NDK-tévéfilmsorozat. 2. rész. 10.35: Mozgató. 10.40: Képújság. 16.35: Képújság. 16.43: Műsorismertetés. 16.45: Pannon Krónika. 16.55: Hírek szerbhorvát nyelven. 17.00: Műsorajánlat. 17.05: Hármas csatorna 17.50: Szép magyar tánc. 17.55: Kozmosz. Amerikai dokumentumfilmsorozat. 18.55: Műsorajánlat. 19.00: Reklám. 19.05: Esti mese. 19.15: Lottósorsolás. 19.20: Reklám. 19.25: Közlemények. Műsorajánlat. 19.30: Híradó. 20.00: Reklám. 20.05: Választási műsor. Magyar Liberális Néppárt, Magyarországi Szociáldemokrata Párt. 20.15: Szomszédok Teleregény. 20.45: Választási műsor. Magyar Szocialista Munkáspárt, Független Kisgazda, Földmunkás és Polgári Párt. 20.55: Reklám. 21.00: Hirháttér. 21.45: Képes nóták kívánságműsora. 22.15: Egy go'yó a szívbe... Tévéfilm. 23.50: Híradó 3.

TV2.

17.00: Képújság. 17.15: Tv2. Benne: Reklám – Riportok – Időjárás – Zene. 17.45: Torpedó. 18.00: Telesport. 18.25: Gyerekeknek. 18.52: Tv2. 19.00: Ketten a könnyek szigetén. Szovjet film. 20.27: Tv2. 20.35: Fejezetek az első világháborúból. Amerikai dokumentumfilm-sorozat 21.00: Híradó 2. 21.20: Tv2. Benne: Nézze meg az ember! 21.45: Napzárta. 22.30: Közkívánatra. Belfegor, avagy a Louvre fantomja. Francia tévéfilmsorozat. 8. rész. (FF). 22.57: Tv2. 23.00: Nézőpont. 23.30: Tv2.

JUGOSZLÁV TELEVÍZIÓ ZÁGRÁBI TV 1.

8.15: Műsorismertetés. 8.20: Tv-naptár. 8.30: Mítoszok és legendák. 9.00: Téli iskolai program. 12.20: Rio Bravo. Amerikai játékfilm. 14.37: Hírek. 14.45: Éjszaka és nappal. Ismétlés. 17.00: Híradó I. 17.20: Együtt élni. Ismeretterjesztő műsor. 17.50: Mítoszok és legendák. 18.20: Számok és betük. 18.40: Rajzfilm. 18.45: Dokumentumműsor. 19.15: Rajzfilm. 19.27: Műsorismertetés. 20.00: Híradó II. 19.52: Időjárás. 20.00: Politikai magazin. 21.05: Kviskoteka. 22.20: Híradó. 22.40: Sport ma. 22.45: Éjszaka és nappal. Humoros sorozat. Segélykérés. Sorozatfilm. Városok – Párizs. 1.00: Hírek. 1.20: Pénteki műsor.

ZÁGRÁBI TV 2.

16.40: Műsorismertetés. 16.45: Hírek. 16.50: Tv-naptár. 17.00: Vetélkedő. 18.00: Zágrábi panoráma. 18.20: Regionális program Dalmáciából. 19.27: Esti műsor. 19.30: Híradó. 19.55: Történetek a jó éjszakához. 20.00: A vörös boogie, avagy mindegy kislány. Film. 21.30: Tv-mix. 21.45: Tv-kiállítás: Vasilije Jordan. 22.00: Külföldi szórakoztató műsor. 22.45: Műsorzárás.

OSZTRÁK TELEVÍZIÓ 1. MŰSOR

9.00: Hírek. 9.01: Alf. 9.30: Tájak és emberek. 10.00: Iskolatévé. 10.30: Érvek. 12.15: Idősek klubja. 13.00: Hírek. 13.10: Mi. 13.40: Woody Woodpecker. 13.45: A 7. kontinens. 14.10: Nevetni tilos. Amerikai némafilm. 15.35: Perrine. 16.00: Antan-ténusz. 16.20: Sportábécé. 16.40: Zenei műhely. 16.55: Mini tv-híradó. 17.10: A Mozart-hadművelet. 17.35: Mini lexikon. 17.55: Philipp, az egér. 18.00: Mi. 18.30: A szépség és a szörnyeteg. 19.30: Tv-híradó. 20.00: Sporthírek. 20.15: Muzsikuscsúr. 21.45: Oldalpillantások. 21.55: Egyszerűen pompás. 22.00: Videotéka. 23.00: Hírek. 23.05: A legyőzhetetlen Herkules, Sámson, Maciste és Ursus. Olasz film. 0.35: Hírek.

SKY EUROSPORT

6.00: Üzleti világhíradó. 6.30: Európai üzleti hírek. 7.00: DJ Kat Show. 9.30: Eurosport-étlap. 10.00: Labdarúgás. 12.00: Ökölvívó-vb. 14.00: Golf. 15.00: Tollaslabda Nagydíj. 16.00: Golf. 19.00: Mobil autó- és motorsporthíradó. 19.30: Trax. 20.00: Európai kosárlabda. 22.00: Labdarúgás. 24.00: A kaland órája. 1.00: Body building. 2.00: Műsorzárás.

TV 5-ÖS

16.05: Hírek. 16.15: Jelenidő. Dokumentumműsor. 17.15: Esély a daloknak. 17.45: Főzőcske. 18.00: Számok és betük. 18.20: Inci-finci fantázia. 18.45: Pihenőidő. 19.00: Teleturisztika. 19.30: Hírek, időjárás. 19.40: Csillogó papiros. 20.00: Megrázkódtatások. 21.00: Észak–Dél. 21.30: Találkozás. Hírmagazin. 22.00: Tv-híradó. 22.25: Időjárás. 22.30: Hiányjelek. Irodalmi magazin. 23.45: Franciaországban terület... 0.15: Komolyzene. 1.00: Műsorzárás.

SUPER CHANNEL

7.00: Napkezdet. 8.00: Egyveleg. 16.00: Forró drót. 17.00: Hullámhosszon. 18.30: Kék éj. 19.30: Időlánc. 19.55: Időjárás. 20.00: Megbecstelenített hölgy. Amerikai film. 22.00: Hírek, időjárás. 22.20: Színészbejáró. Amerikai vígjáték. 24.00: Hírek, időjárás. 1.20: Időlánc. 1.50–7.00: Egyveleg.

SAT1

6.00: Jó reggelt, a SAT1-gyel! 8.30: Hírek, időjárás. 8.35: Szomszédok. 9.00: Hírek. 9.05: Közkórház. 9.50: Egészségvédelem. 10.00: Hírek, időjárás. 10.05: Tévébolt. 10.30: Carson City. Amerikai western. 12.15: Szerencsekerék. 13.00: Tévétőzsde. 14.00: Műsorelőzetes. 14.05: Perrine. Rajzfilm. 14.30: Ötletek konyhatündéreknek. 14.40: Közkórház. 15.30: Tévébolt. 16.05: Füstölgő coltok. Western. 17.00: Hírek, időjárás. 17.10: Szomszédok. 17.30: Divatos ötletek. 17.45: Műsorelőzetes. 17.50: Egy Duke ritkán jár egyedül. Akciófilm. 18.45: Hírek, időjárás. 19.05: Szerencsekerék. 19.50: Időjárás. 20.00: Hunter. Krimi. 20.55: Hírek. 21.00: Menekülés vagy győzelem. Amerikai film. 23.00: A nap hírei, sport, időjárás. 23.10: Elátkozott örökösök. Horror-krimi. 24.00: Boulevard a 4-es csatornán. 1.50: Filmesek ódája. 2.05: Műsorelőzetes.

RTL

6.00: Gazdagok és szépek. 6.25: Halló, Európa! Jó reggelt, Németország! 8.30: Hírek. 8.35: Telebutik. 9.00: Hírek. 9.10: A Springfieldek története. 10.05: Játékshow 10.35: Flash Gordon. Akciófilm. 11.00: Explosiv. 11.45: Dr. Marcus Welby. 12.30: Klasszikusok délidőben. 13.00: Telebutik. 13.25: A mai nap műsorából. 13.30: Kaliforniai klán. 14.15: A Springfieldek története. 15.00: Színészkedések. NDK-film. 15.45: Üzleti hírek. 15.55: Hírek. 16.00: Hitchcock-sorozat: Ősök különös galériája. Film. 16.30: Hulk. Amerikai akciófilm. 17.10: Játékshow. 17.45: Játssz velünk! 17.55: Hírek. 18.00: Dr. Marcus Welby. Családfilm. 18.45: Híradó. 19.05: Időjárás. 19.15: A hétmillió dolláros nő. 20.15: Airwolf. Akciófilm. 21.10: A gimnazista lány elcsábítja tanárait. Olasz vígjáték. 22.35: Hírek 22.45: Katonalány látogatóban a hadseregnél. Olasz vígjáték. 0.10: A csodálatos texasi. Olasz western. 1.50: Aerobik. 1.55: Műsorzárás.

Közérdekű

Áramszünet lesz február 8-án és 9-én naponta 7—15 óráig Pécs, Ságvári E. u., Reménу u., Csaba u., Felszabadulás u., Almos u. által határolt területen.

Áramszünet lesz 1990. február 5—9-ig naponta 7—15 óráig Cserkút község területén.

A Zipernovszky Károly Ipari Szakközépiskola (Pécs, 48-as tér 2.) technikusminősítőre előkészítő KÜLÖNBÖZETI TANFOLYAMOT indít 1990. MÁRCIUS 1-JÉN az alábbi szakokon: gépészeti, erősáramú, műszerész. A JELENTKEZÉS FELTÉTELE: érettségi bizonyítvány, a szakiránynak megfelelő szakmunkásbizonyítvány, kétéves szakmai gyakorlat. JELENTKEZÉSI HATÁRIDŐ: 1990. február 28. A foglalkozás heti két alkalommal 14.30-tól lesz. Sikeres különbözeti vizsga letétele után az iskolában 1990. őszén induló 10 HÓNAPOS TECHNIKUSMINŐSÍTŐ TANFOLYAMRA jelentkezhet az alábbi szakokra: 3.10 forgácsoló technikus, 4.10 gépszerelő technikus, 5.10 gépkarbantartó-javító technikus, 10.21 erősáramú gép- és készüléküzemeltető, -karbantartó és -javító technikus, 11.40 híradástechnikai készülék karbantartó technikus, 12.40: elektronikai műszergyártó és karbantartó technikus. Nem kell különbözeti vizsgát tenni azoknak, akik a szakirányuk megfelelő szakközépiskolai érettségi bizonyítvánnyal rendelkeznek. Két év szakmai gyakorlat szükséges. A TECHNIKUSMINŐSÍTŐRE A JELENTKEZÉSI HATÁRIDŐ: 1990. MÁJUS 31. Jelentkezési lap és bővebb információ az iskola titkárságán (12-344) kapható. Mindkét tanfolyam önköltséges.

ISZTAMBUL NONSTOP
6 nap páratlan, olcsó áron.
Érdeklődni és jelentkezni: Pécs, Sallai u. 28.
Telefon: 25-020
TOP-TRAVEL UTAZÁSI IRODA.
Ind.: február 24—30

ISMÉT KÍNAI VACSORAESTEK
a pécsi VADÁSZTANYA vendéglőben.
MINDEN HÉTEN KEDDEN.
Február 6., 13., 20., 27-én.
Telefon: 10-820.

Családias hangulatban szeretne vásárolni?
kilősturi
Minden héten új árut talál.
Kovácstelep, Jázmin u. 5. (Kresz-parknál).

A pécsi Vegyipari Gépészeti Szakközépiskola technikusminősítő vizsgát szervez általános vegyész és vegyipari gépész technikumi oklevél megszerzésére. JELENTKEZÉSI FELTÉTELEK: 1. A szakiránynak megfelelő szakközépiskolai érettségi bizonyítvány és kétéves szakmai gyakorlat. 2. Érettségi bizonyítvány, a szakiránynak megfelelő szakmunkásbizonyítvány, de ebben az esetben szakmai különbözeti érettségi vizsgát kell tenni a technikusminősítő vizsgán való részvételhez. A felkészülés tanfolyamos formában történik. Jelentkezési határidő: 1990. március 31. Részletes tájékoztatást és jelentkezési lapokat az iskola titkárságán lehet kapni: Pécs, Székesfehérvár u. 4. Pécs, Rókus u. 2. sz. alatt. Levélcím: Vegyipari Gépészeti Szakközépiskola, Pécs, Pf.: 64. 7601.

LAKÁS-INGATLAN

Közületek! Vállalkozók! ELADÓ 110 m²-es HELYISÉG Pécs, Hajas I. u. 15. alatt. MŰHELYNEK, IRODÁNAK, ÜZLETNEK egyaránt alkalmas. Érdeklődni délelőtt a 22-769 telefonon. Ambrus Lajos üléshuzat-készítő.

Ilku Pál utca 41-ben 2 szobás, tehermentes lakás azonnal beköltözhetően eladó. Érdeklődni: 22-820-on.

A Balaton déli partján, vízközeli telket, üdülőt keresek. Ajánlatokat Pécsett a 34-016-os és a 10-458-as (napközben) telefonokon várok.

Harkánytól 7 kilométerre 800 négyszögöl szőlő, veteményes, befejezés előtt álló épülettel eladó. Kertvárosban, a szabadidőparknál háromszobás, szövetkezeti lakás olcsón eladó. Érdeklődni a 15-697-es (6 és 20 óra között) telefonon.

1,5 szobás, összkomfortos lakást vennék. „Főbérlet" jeligére a Hunyadi úti hirdetőbe.

Eladó egy 3 szobás, 81 m²-es, tehermentes OTP-öröklakás, 24 000 Ft négyzetmétere. Érdeklődni: Kacsóh P. út 8., földszint 2. Forró, Egész nap.

Pécsváradon 2518 m² építési telek eladó a Dombay utcában. Érdeklődni: Pécsvárad, Szabadság u. 4.

Eladó gázfűtéses családi ház garázzsal, udvarral. Érdeklődni: 16—19 óra között, Dugonics u. 5.

3 szoba, összkomfortos OTP-öröklakás eladó vagy családi házra cserélhető. Nagypostavölgy, Nagyárpád, Kozármisleny előnyben. Érdeklődni az esti órákban: Pécs, Sarohin t. út 80. Kántor.

Fonyódliget—Balatonmária között, partközeli, kisebb nyaralót vagy beépíthető telket vennék sürgősen. Telefon: 72-28-400, az esti órákban.

Berendezett, összkomfortos garzont bérelnék Pécsett. „Garzon 4007" jeligére a Hunyadi úti hirdetőbe.

Harkányban, a „Szauna" társasüdülőben 1 szoba lakrész négy fekvőhellyel vállalatnak, közületnek egész évben kiadó. „Szauna" jeligére a Hunyadi úti hirdetőbe.

Kft.-nek csendes helyen Pécsett, az Ágoston tértől 1 km-re 120 m²-es, új lakás garázzsal, üresen kiadó. „Vállalkozók" jeligére a Hunyadi úti hirdetőbe.

Homorúdon 3 szobás tégla családi ház istállóval, nagy kerttel, udvari vízvezetékkel eladó. Tel.: 80-55-144/327. Tatai József, Peremarton, Rezeda u. 10.

Pécsi, másfél szobás OTP-s lakás eladó, siófoki vagy közelében lévő hasonló lakásra, esetleg kis családi házra cserélhető, 1991-es költözéssel. Cím: Pécs, Szabó E. tér 9., VIII/24.

Szentlőrinc, Engels u. 14. sz. padlástér-beépítésű családi ház eladó. Érdeklődni a helyszínen, mindennap, Horváth.

200 □-öl szőlő, 200 □-öl szántó egyben eladó. Érdeklődni: Arany J. u. 7. 16 óra után.

Uránvárosban egy másfél szoba, összkomfortos, földszintes öröklakás eladó a Cuba eszpresszó háta mögött. Irányár: 900 000. Egy új autót beszámítok. Érdeklődni a 73-385-ös telefonon vagy Dunaszekcső, Újváros 7/C.

Eladó nagy családi ház gazdasági épületekkel, nagy kerttel. Érdeklődni: Kistótfalu, Bem apó u. 16.

Szilágyon eladó vagy 5 éves korig 1500 S-es Ladára cserélhető gazdálkodásra alkalmas telek kis házzal. Érdeklődni: 16 óra után, Pécs, Málomi út 3., IV. em. 79. ajtó.

Belvárdgyula, Rákóczi út 41. sz. félkész családi ház eladó (lakható). Érdeklődni a helyszínen egész nap.

Eladó Szentlőrinc, Ifjúság út 1/D., II. 8., 2,5 szobás OTP-öröklakás.

Elcserélnénk 3 szobás (70 m²), kertvárosi, magasföldszinti, szövetkezeti lakásunkot pécsi, 2—3 szobás, kertes családi házra. Érdeklődni: 13-976-os telefonon, a hirdetés napján és másnapján, 16 óra után.

Balatonfenyvesi társasüdülőben kétszobás lakrész eladó. Telefon: 72/26-154.

Balatonmáriától Fonyódig parti telket vásárolnék vagy ikernyaraló építésébe társulnék. Telefon: 72/26-154.

Tehermentes, 2,5 szobás OTP-öröklakás eladó vagy Pécshez közeli családi házra cserélném. Garázs a lakás alatt. Jurisics M. út 9. Balán.

Külön bejáratú szoba, konyha-, fürdőszobahasználattal diáklánynak kiadó. „Krisztina tér" jeligére a Hunyadi úti hirdetőbe.

3 szobás, szövetkezeti lakás eladó. Sarohin t. út 66., VII. 21.

Elcserélném ikacsótai, 2 szoba-konyhás házamat pécsi, 1 szobakonyhásra. Cím: Kacsóta, Rákóczi u. 3. Kovácsné.

Budapesti, 2 szoba, komfortos, tanácsi lakást cserélnék pécsi, egy- vagy kétszobás, tehermentes öröklakásra. Leveleket „XI. kerület" jeligére a Hunyadi úti hirdetőbe.

Eladó 2,5 szobás OTP-öröklakás, 19 000/m². Érdeklődni: Hajas I. u. 3. Perlakyék.

Postavölgyben lévő 600 □-öl szántó bérbe adó. Érdeklődni: Szakács Pálné, Pécs, Kodolányi J. u. 25. 17—19 óra között.

700 000 kp-val lakásmegoldást keresek. „OTP-átvállalással" jeligére a Hunyadi úti hirdetőbe.

Hegyszentmártoni hegyen 820 □-öl telek, présház, pince, jó fekvésű, 45 000 Ft-ért eladó. Érdeklődni: Pécs, Pataki u. 32. Felhős.

3 szobás, 68 m²-es, szövetkezeti lakás eladó. Pécs, Darvas J. u. 14., III. 12. Vigh.

Elcserélném 3 szobás, gázfűtéses, szuterénos, tetőtér-beépítési lehetőséggel, garázsos, kertes családi házamat 1 2,5 szobás, telefonos és 1 2,5 szobás, garázsos, OTP-öröklakásra. Jelige: „Kertváros kizárva 3930", a Hunyadi úti hirdetőbe.

Körpanorámás hétvégi ház gyümölcsössel, szőlővel áron alul eladó, fizetési könnyítéssel. Közép-Daindol hegyhát 69. Érdeklődni: 41-689, du. vagy „Megéri 3432" jeligére a Hunyadi úti hirdetőbe.

Feles művelésre kiadnám városi családi házamnál lévő szőlőmet, gyümölcsösömet, teljes felszereléssel, hosszabb időre. „Hozzáértők előnyben" jeligére a Hunyadi úti hirdetőbe.

Komló-Mánfa, Szőlő út 13. sz. alatt családi ház eladó. Érdeklődni: az esti órákban.

3 szobás, szövetkezeti lakás sürgősen eladó. Telefon: 23-603. 17 óra után.

Eladó egyben vagy megosztva 800 □-öl vegyes gyümölcsös Közép-Daindol hegyháton. Jó befektetés, nagy lehetőség. 21-161-es telefonon 9—16-ig.

Bérbe adó csendes tevékenységre udvari, különálló épületben 15 m²-es (bővíthető 30-ra) helyiség telefonnal, ipari áram lehetőségével. Köztársaság tér környezetében. „80%-ban kész, megegyezéssel befejezzük" jeligére a Hunyadi úti hirdetőbe.

Telefonos, 30 m²-es irodahelyiség kiadó Pécs centrumában. 29-376, az esti órákban.

Pavilont, üzlethelyiséget keresek bérbe vagy megvételre. Jelige: „Tavaszi virágbolt", a Hunyadi úti hirdetőbe.

Másfél vagy kétszobás, összkomfortos, bútorozatlan lakást sürgősen bérelnénk. Ajánlatokat 8—16 óra között a 27-920-as telefonra kérjük.

Citrom utcai üzlethelyiség kiadó. Telefon: 33-818, 17—19 óra között.

Ipari tevékenységre alkalmas, 100—130 m² alapterületű, telefonos, közművesített műhelyt bérelnék csendes tevékenység gyakorlására. Ipari áram szükséges. Válaszokat „Bérlemény" jeligére a Hunyadi úti hirdetőbe kérem.

Mohács, Felszabadulási ltk. 13., II/17. két és fél szobás öröklakás eladó vagy családi házra cserélhető. Érdeklődni: esti órákban. Telefon: 24-71.

Elcserélném tatabányai, OTP-s, lakótelepi, központi fűtéses, 2 szobás, 59 m²-es, nagy erkélyes, telefonos lakásomat pécsire. Minden megoldás érdekel. Jelentkezés: Tatabánya 3. Pf.: 390. 2800.

Orfűi nyaraló tetőtérbeépítési engedéllyel eladó. „Kis tó 246847" jeligére a Sallai utcai hirdetőbe.

1,5 szobás, másodállású, házfelügyelői lakásom 2—2,5 szobásra cserélném. „Belváros 246840" jeligére a Sallai utcai hirdetőbe.

Családi házamat garázzsal, elcserélném 1 szobás, saját tulajdonú garzonnal + kp. Alpár Józsefné, Pécs, Tinódi u. 11.

„Dr. Frei" ingatlanközvetítése, eladó: Hunyadi úton 2 db 2 szobás, Szabadszentkirályon, Görcsönyben, Bicsérden, Egerágon, Szentlőrincen, Szemelyben, Vajszlón házak, tanyák, gazdálkodásra alkalmas területtel, házrész az Újvilág u.-ban, Kossák L. u.-ban III. em.-i, 2 szobás, Melinda u.-i, III. em.-i, garázsos, Dobó István u.-ban liftesben IV. em.-i, 1,5 szobás, Basamalom utcában kétszintes családi ház, Ujhegyen, Katona J. u.-ban építési telkek, a város különböző részein 2—3,5 szobás lakások, szőlő és építési telkek. Harkányban majdnem kész, 6 + 3 szobás épület olcsón eladó, 2 000 000 Ft-ig pécsi ingatlan beszámítható. Komplett ügyintézés. Soron kívüli szerződéskészítés, telekkönyvezés! 7621 Pécs, Anna u. 22. Tel.: 30-754.

Kétszobás, telefonos lakás júniustól kiadó. „Szliven 246863" jeligére a Sallai utcai hirdetőbe.

400 négyszögöl talajlakható épülettel eladó. Érdeklődni: Bálicsi út 30.

Elcserélném családi házra 2 szoba, ebédlős, tehermentes, összkomfortos, IV. emeleti lakásomat. „Kertváros 246839" jeligére a Sallai utcai hirdetőbe.

Belvárosi társasházban épülendő 35 m²-es lakrészemet átadom. Telefon: 22-182.

Uránvárosi, csendes, erkélyes, szépen felújított, 2 szobás, tehermentes lakást készpénzért eladnám vagy nagyobb, nem panelra cserélném. Tel.: 22-182.

Hegyszentmártoni szőlőhegyen, köves út mellett, téglaépülettel, szőlő + szántó felszerelésével eladó. Érdeklődni: Hegyszentmárton, Egerszeg u. 26.

Rózsadombi, 2,5 szobás, OTP-öröklakás, II. emeleti, erkélyes, 1,5 millió forintért eladó a Hajas I. utcában. „Júniusi költözés 246638" jeligére a Sallai utcai hirdetőbe.

Sikondán 3 szobás, fűthető nyaraló eladó. Érdeklődni: 83-217-es telefonon.

Kertvárosban kétszobás szövetkezeti lakás igényesnek eladó. Cím: Kordé Jenő, Pécs, Farkas Mihály u. 20., 4. e. 13. ajtó.

Eladó Pécsett, a Kodó-dűlőben (a növényvédő állomás felett) 370 négyszögöl szőlő, pince, présház, 30 m²-es alapterületű épülettel, aszfaltos út mellett, villany és víz van. Esetleg harkányi vagy balatoni társasnyaralóra cserélhető. Érdeklődni a 14-503-as telefonon vagy Radnóti u. 11., I. em. 2.

Romonyán szőlő, épülettel, pincével eladó. 250 négyszögöl. Illés, Romonya, Zrínyi u. 3.

Osztrák—magyar vegyesvállalat kb. 80 személyes étterem és éjszakai bár berendezésére alkalmas helyet bérelne vagy venne a belvárosban. „Május 246836" jeligére a Sallai utcai hirdetőbe.

Nyaraló eladó Fonyódligeten, vállalatnak is. Telefon: 72/27-567, este 7 órától.

ADÁS — VÉTEL

KM rendszámú, megkímélt Skoda 120 L, kevés km-rel eladó. Érdeklődni: 18-122, este.

3-tól 6 évesig platós Barkast vagy Zsukot vennék, ármegjelöléssel. Temesvári, Szabadszentkirály, Ady u. 39.

GÉPJÁRMŰ VÉTEL-ELADÁS: „EUROPA" Pécs, Teréz u. 5.

Marshal 100 W-os basszus erősítő hangfallal és Siel DK—80 szintetizátor eladó. 34-349.

Wartburg Combi friss műszakival eladó. Tel.: 41-569, este.

Kétszázhuszas Dizel Mercedes üzemképes műszakival ötvenes MTZ-tartozékokkal, harmonc ellés előtt álló juh eladó. Görcsöny, Rákóczi u. 13. Este, reggel.

Figyelem! A „KRAJCÁR" HASZNÁLTCIKK-KERESKEDÉS február 15-én bezár. Kérem, mindenki jöjjön a holmijáért.

Eladó 2 db új, ágyneműtartós heverő, esetleg kihúzható, kétszemélyesre cserélném. Czibóka, Komló, Cserma u. 3.

Fiat 128 szgk. alkatrészek bontásból eladók. Érdeklődni: Rapid szerviz, Pécs, Losonc u. 35.

„STOP" Gépjármű vétel-eladás! 8—16-ig. Telefon: 31-443. Engels út 211.

Platós Robur teherautó műszakira felkészítve, olcsón eladó. Érdeklődni: Nagykozár, Pécsi u. 12.

Jó állapotban lévő P 126-os, KM-es autó eladó. Megtekinthető: Gyenis László u. 3., III. 12. Telefon: 41-689.

Építkezők, figyelem! Kifűrészelt szarufa 1 m-től 8 m-ig, léc eladó. Diófa ételbár, egész nap, telefonon: 11-149.

Építkezők, figyelem! 100x210-es, kazettás üvegajtók extra kivitelben kaphatók. Bodo, Jókai u. 7., asztalosműhely.

Lugaspaprika, szezám, paradicsomok, óriáspaprikák, dinnyék, uborkák magvai 25 db 50 Ft-ért eladók. 9791 Torony, Pf.: 10. Kopácsi.

ZOKNIKÖTÉSBEN JÁRTAS, műszerész és kötő SZAKEMBEREK jelentkezését várjuk. „Jó kereseti lehetőség 4740" jeligére a Hunyadi úti hirdetőbe.

Vennék mély babakocsit, ülőkocsit, kiságyat, járókát, etetőszéket, biztonsági gyerekülést. Telefon: 41-613.

Figyelem! Színesfémet vásárolok: vörösréz 70 Ft, sárgaréz 40 Ft, alumínium 30 Ft. Kisbalokány-dűlő 8.

Legmagasabb áron, készpénzzel fizetek mindenféle porcelánért, réztárgyért, falióráért, festményért és egyéb antik tárgyakért. Címeket kérem a 82-545-ös telefonon megadni, 10—16 óráig. Jelige: „Korrekt 32594", a Hunyadi úti hirdetőbe.

Készpénzért vásárolnék régi bútorokat, festményeket, órákat, Zsolnay, Herendi és egyéb porcelánokat. Házhoz is megyek. Pécs, Régiségkereskedés, Kossuth L. u. 35. Tel.: 33-968.

Szamócapalánták, óriás gyümölcsűek, Gorella, Hakrasz, Rivál, korai érésűek, 3,50 Ft darabja. Tavaszi telepítéshez. Megrendelhető fajtánként, 50 darabtól utánvéttel. Kéki József, 4031 Debrecen, Tőzsér u. 22. Telefon: 21-262.

MAESTRAL 9 csónak, TOMOS 4 csónakmotor eladó. (Új.) Érdeklődni: Zalaegerszeg. Telefon: 15-351. 17 órától.

Redőny-reluxa: 20% kedvezmény. 1450 Ft/m², 950 Ft/m². Telefon: 27-103.

Májusban átvehető Skoda Favorit-kiutalás eladó. Tel.: 72/41-615, este.

VW Passat 1600 Combi, fehér katalizátoros, 2 éves, gyári, új motorral eladó. Telefon: 15-826, napközben.

2107-es Lada bordó extrákkal eladó. Tel.: 15-826, napközben.

1992-es Skoda-kiutalás eladó. Telefon: 25-678.

Skoda 100-as, egyben vagy bontva és Rönö 10-es sok alkatrésszel eladó. Pécs, Felsőhavi út 36.

Lada 2105 1993-ra visszaigazolt kiutalást elcserélném 1990-re visszaigazolt, négyütemű Wartburg- vagy 120 GLS Skoda-kiutalásra vagy vásárolnék kiutalást. Megegyezéssel. Telefon: 17-146, 18 óra után.

VEGYES

Import, kitűnő Collie kan fedez. Pécs, Alsó u. 30.

TAKARÍTÁS! Mindennemű takarítás! Közületek és magánszemélyek részére. NÉMETH 18-772

Fiatal, érettségizett, jogosítvánnyal rendelkező lány elhelyezkedne butikba eladónak. „Megbízható 246796" jeligére a Sallai utcai hirdetőbe.

Kárpitozott-tépedarugós BÚTOROK készítését vállalom.
VAJTA KÁRPITOS
Pécs, Déryné u. 11.

Konténeres törmelékszállítás. Telefon: 17-589.

KENGURU FIX, BILLENCS KONTÉNERES TEHER 1-10 T. TEL: 29-359

Csempézést, lapozást, márványburkolást vállalok. Telefon: 22-233.

1-10 t MOBIL TEHERTAXI 32-392
Fix * Billencs * Konténeres
Darus * Avia billencs

Első és negyedik osztályos gyermekeim délutáni tanulásához pedagógust keresek. Lehet nyugdíjas is. 13.30-tól 17 óráig. Telefon: 25-773, 34-044. Csak belvárosban.

33-316 BÁSTYA FIX, BILLENCS, DARUS, GÉPI FÖLDMUNKA

Alsó tagozatosok korrepetálását, ügyeletét vállalom délelőtt vagy 5 óra után. Telefon: 19-988.

EXPRESSZ KÖZLEKEDÉS CB: 31cs. AM 1—10 tonnáig 26-555

Tőkét keresek a banki kamatnál magasabb kamatra. „Korrekt fedezet van" jeligére a Hunyadi úti hirdetőbe. Éves vagy féléves futamidőre.

Korona Tehertaxi 10-351

Bécsbe útitársat keresek. „Rendszeresen" jeligére a Hunyadi úti hirdetőbe.

KÖLTÖZTETÉS 1-től 8 tonnáig 14-184

Új és használt cserépkályhák, kandallók építése, légfűtéses kazánok samottozása-tisztítása. Kőhegyi Antal cserépkályhás mester. Telefon: 21-161.

Antennaszerelés, egyedi és központi antennák szerelése, javítása. Villámhárító berendezések telepítése, javítása. Rövid határidő, kedvező árak. Szauer József, Jakabhegyi út 33/3. Telefon: 22-874. Üzenetfelvétel: 24-225.

Kútásást vállalok. Kolozsvári László kútásó, Kozármisleny, Móra F. u. 43.

Televízióantenna-szerelés 2 év garanciával, villámvédelemmel, vidékre is. Esetleg meglévő anyagot beszámítok. Telefon: 29-886.

Halálozás

Mély fájdalommal tudatjuk, hogy szeretett édesanyám, anyósom, nagymamánk, dédimamám, testvérünk, sógorunk és kedves rokonunk,

ÖZV. ADORJÁN JÓZSEFNÉ
Teigl Margit,

Pécs, Torda u. 6. sz. alatti, volt tésenyi lakos 85 éves korában, hosszan tartó, súlyos betegségben csendesen elhunyt. Hamvasztás utáni búcsúztatója február 10-én, szombaton 3 órakor lesz a tésenyi temetőben. A gyászoló család.

Fájdalommal tudatjuk, hogy
ÖZV. BRAUN JÁNOSNÉ
Kocsis Gizella (Gizi néni),
volt eü. dolgozó, Kun B. tér 12. sz. alatti lakos rövid szenvedés után, 87 éves korában meghalt. Hamvasztás utáni temetése február 13-án 12 órakor lesz a pécsi központi temetőben, egyházi szertartás szerint. Gyászolják: testvére, rokonsága, ismerősei, barátai.

Mély fájdalommal tudatjuk, hogy szeretett férjem, édesapánk, fiam, testvérem, vőm és kedves rokonunk,

DR. LUKACS LÁSZLÓ
(dombóvári orvos)

54 éves korában váratlanul elhunyt. Szeretett halottunk temetése február 12-én 12 órakor lesz a pécsi központi temető kápolnájából. A gyászoló család.

Mély fájdalommal tudatjuk mindazokkal, akik ismerték és szerették, hogy halottunk,

GUNDRUM MARGIT

83 éves korában csendesen elhunyt. Temetése 1990. február 13-án fél 4 órakor lesz a pécsi központi temető kápolnájából. Emlékét kegyelettel megőrzi a Vass család.

Szomorú szívvel tudatjuk, hogy szeretett édesapánk, apósunk, nagypapánk, dédpapánk,

KÉMÉNDI GYÖRGY,

volt máriakéméndi lakos 90. életévében váratlanul elhunyt. 1990. február 12-én fél 4 órakor kísérjük utolsó útjára a pécsi központi temető kápolnájából. A gyászoló család.

Mély fájdalommal tudatjuk, hogy
MOGYORÓSI ANDRÁSNÉ
Becker Éva,
volt monyoródi lakos 56 éves korában elhunyt. Hamvasztás utáni búcsúztatója február 14-én fél 3 órakor lesz a pécsi központi temetőben. A gyászoló család.

Szomorú szívvel tudatjuk mindazokkal, akik ismerték és szerették, hogy

SZABÓ JÓZSEF,

volt kozármisleny, III. kölesdi lakos életének 64. évében váratlanul elhunyt. Temetése február 10-én Kölesden lesz. A temetésre autóbusz indul 10-én 10.30 órakor a kozármislenyi templom elől. Az autóbusz a kozármislenyi megállókban megáll. A gyászoló család.

Szomorú szívvel tudatjuk, hogy szeretett édesanyánk,

ÖZV. JEGES ISTVÁNNÉ

82. évében csendesen elhunyt. Temetése február 13-án 2 órakor lesz a pécsi központi temető kápolnájából. A gyászoló család.

Fájdalommal, megtört szívvel tudatjuk, hogy szeretett férjem, édesapánk, apósunk és drága nagypapánk,

SKACZEL JÓZSEF

türelemmel viselt, hosszú betegség után, 57 éves korában elhunyt. Temetése február 12-én fél 2 órakor lesz a pécsi központi temetőben. A gyászoló család.

Mély fájdalommal tudatjuk mindazokkal, akik ismerték és szerették, hogy

KIS PAP VIKTOR,

volt drávafoki lakos 79 éves korában csendesen elhunyt. Hamvasztás utáni búcsúztatója február 12-én 2 órakor lesz a pécsi központi temetőben. A gyászoló család.

Mély fájdalommal tudatjuk, hogy szerető feleségem, édesanyánk,

BEREI ZOLTÁNNÉ
Fischer Gabriella

rövid szenvedés után elhunyt. Hamvasztás utáni búcsúztatója február 12-én fél 3 órakor lesz a pécsi központi temetőben. A gyászoló család.

Mély fájdalommal tudatjuk mindazokkal, akik ismerték és szeretik, hogy szeretett férjem, édesapám, apósom és kedves rokonunk,

SCHEFFER JÁNOS

életének 67. évében váratlanul elhunyt. Szeretett halottunk temetése február 13-án fél 3 órakor lesz a pécsi központi temetőben. A gyászoló család. A részvétnyilvánítás mellőzését kérjük.

Köszönet

Köszönjük a rokonoknak, barátoknak és ismerősöknek, hogy

TAKÓ ROZÁLIA

temetésén részt vettek. A gyászoló család.

Köszönetet mondunk mindazoknak, akik felejthetetlen halottunk,

MÉSZÁROS ISTVÁN

temetésén megjelentek, fájdalmunkban velünk együttéreztek, sírjat koszorúkkal, virágokkal borították. A gyászoló család.

Hálás szívvel mondunk köszönetet mindazoknak, akik felejthetetlen halottunk,

SCHWARCZKOPF JÓZSEF

temetésén részt vettek, részvétnyilvánításaikkal, virágaikkal és koszorúkkal fájdalmunkat enyhiteni igyekeztek. A gyászoló család.

Hálás szívvel mondunk köszönetet mindazoknak a kedves rokonoknak, ismerősöknek, szomszédoknak, volt munkatársaknak, akik

SZABÓ FERENCNÉ

hamvasztás utáni búcsúztatásán megjelentek, koszorúk, virágok küldésével vagy bármely más módon fájdalmunkat enyhiteni igyekeztek. A gyászoló lánya és veje.

CITY TAXI:
személy- és teherszállítás.
VÁLTOZATLAN VITELDÍJJAL.
25-555.

Fajtatiszta, törzskönyvezetlen, ezüst perzsa kandúrommal fedeztetek. Pécs, Kossuth u. 34. Milos.

Magánszemélyek adóbevallását szakszerűen elkészítjük. „Gyors, pontos 4024" jeligére a Hunyadi úti hirdetőbe.

POCLAIN FÖLDMUNKA. 16-851.

Kft., gmk., kisszövetkezet ikönyvelését, adóbevallását elkészítjük. „Vidékieknek is" jeligére a Hunyadi úti hirdetőbe.

Kárpitozott bútorok felújítását vállalom. Gyenis kárpitos. Telefon: 26-476.

Vállalkozók! Ügynöki képességekkel és csekély befektetéssel megalapozhatja rendszeres devizajövedelmét. Érdeklődés válaszborítékkal: Goll Zoltán, 9024 Győr, Krausz D. u. 3.

Fémek felületkezelését műanyag + bevonattal (RILSAN) vállalom. Gelencsér, Pécs-Patacs, Hardós-dűlő 19.

Általános és középiskolásokat korrepetálok. Telefon: 24-127.

Házmesteri főállást vállalok. Tel.: 25-306. Gyurkity Zoltánné, 7633 Pécs, Dr. Münnich F. u. 20/C., III/12.

Vízumot Európába csakis az „EUROPATOL". Pécs, Teréz u. 5. Nyitva: 9—17 óráig.

Adóbevallások elkészítését vállalom. Telefon: 72/31-830.

Fregoli, panelfúrás, szögbelövés. Megrendelésre lakberendezési tárgyak felszerelése. Tel.: 28-094, Roczkó.

Tollpaplankészítést vállalok. Bolgár-köz 24. Telefon: 27-429 (esti órákban).

Figyelem! Konyhakertben, elfoglaltság miatt, segítő társat kersek, természetbeni juttatással. „Kertvárosiak előnyben 246765" jeligére a Sallai utcai hirdetőbe.

Szobafestést, mázolást, tapétázást közületek részére is vállalok. Telefonügy.: 34-453.

Redőny-reluxakészítés, javítás, közületeknek is, azonnal. Tel.: 14-646. Imre.

Fregoli fából, műanyagból, szögbelövés, panelfúrás, előszobafal, cipőtartó, méretre és több színben megrendelhető a 11-166-os telefonon. Várhelyi.

„LUCIFER" segít megtalálni az igazit! Társkereső szolgálat: 7632 Pécs 18. Pf.: 16.

Kemény héjazású tetők (pala, cserép stb.) impregnáló és színező kezelését vállaljuk a belga „MATAYS" anyaggal és technológiával. (Piros, fekete, barna kivitelben.) Tíz évre garantált színtartósság! Érdeklődni: Bemix Kft. pécsi betonüzemében, 27-611-es telefonon. Ugyanitt olcsó betoneladás.

Mérték utáni ruhakészítés, frakk, zsakett, szmoking, club-zakók, délutáni és sportöltönyök, télikabátok, nadrágok, női kosztümök, kabátok, aljak. Bőrmunkák varrását vállaljuk, konzervatív és a legújabb divat szerint, valamint ipari tanulót felveszek. Pécs, 39-es dandár u. 1/1. Telefon: 22-141.

Dolgozókat felvesznek

IFA gépkocsivezetőt felveszek. „Autószerelő előnyben" jeligére a Hunyadi úti hirdetőbe. (34461)

A CARBON Könnyűipari Vállalat azonnali belépéssel felvesz cipőipari gépek javításához értő lakatost. Fizetés megegyezés szerint. Jelentkezés: Komló, Kossuth Lajos u. 21. lévő központunkban, Tompa Árpád műszaki főosztályvezetőnél. (358)

MUNKALEHETŐSÉG FINNORSZÁGBAN! Keresünk: TUV-vizsgával minősített hegesztőket, szerkezeti lakatosokat, géplakatosokat, elektroműszerészeket, mechanikai műszerészeket. Indulás várhatóan 1990. II. negyedévben. Angol, esetleg német nyelvtudás előny. Részletes felvilágosítás: Pécs, Kamilla u. 2., II/8. Telefon: 23-862. (34775)

GÉPI és kézi hímzők jelentkezését várjuk. „Próbálja meg" jeligére a Hunyadi úti hirdetőbe. (34117)

GIPSZFORMAKÉSZÍTÉSBEN járatos, érettségizett fiatalembert speciális munkára felveszek. Érdeklődni: 10—15 óráig. Újvári Antal, fémöntő mester, Pécs, Fürst S. u. 48. (34264)

A TEJIPARI Szállítási Üzem tehergépkocsi-vezetőt felvesz. Jelentkezés: Pécs, Ifjúmunkás u. 2. (437)

mozaik
ISOLYTH
TAPOLCAI SZIGETELŐGYÁR
Megnyitotta a MOZAIK telephelyén nagykereskedelmi raktárát,
– közületeket,
– viszonteladókat,
– magánosokat,
nagyker áron ellátja az Isolyth termékeivel.
6-os főút mellett, a 205-ös km-kőnél.
Tel.: 72/24-838.

Kézilabda Kner Kupa



Papp-Pálfi (sötét mezben) a győri „satuban" kisérli meg a gólszerzést Fotó: Laufer László

Leszerepeltek a pécsiek

Győri Sportközpont SE—PMSC 17-14 (10-11)

Kner Kupa, női vidékbajnokság. Pécs városi sportcsarnok, 200 néző. V.: dr. Gyöngyösi, dr. Kékes-Szabó. PMSC: Braxatórisz – Mészáros, Suga 3, Tóth 1, Gajdácsi 1, Tábori 1, Szabó 6. Csere: Takaró (kapus), Papp-Pálfi 2, Győrfi, Maratné. Edző: Tóth János.

Tóth átlövésből elért gólja nyitotta meg a mérkőzést, s akkor még ki gondolta volna, hogy a pécsi átlövő ezen találata lesz az egyetlen, amit a győriek hálójába juttatott. Szabó következett, s már-már úgy tűnt, hogy belelendülnek a hazaiak, csakhogy másképpen vélekedtek a vendégek. Szabó és Suga ugyan még vezetést szerzett, csakhogy Csendes révén feljöttek a győriek. A 10. percben Szabó büntetőjével ismét két gólra nőtt a különbség, ám a szélső két perc múlva hetest hibázott, s ez jeladás volt a Rábapartiaiknak. Jóllehet, egyenlő lett az eredmény, ám Szabó büntetőjével, és Papp-Pálfi ellopott labdájával ismét sikerült elhúzni a PMSC-nek. A 22. percben már három góllal vezettek a hazaiak, a hajrára azonban összeszedte magát az ellenfél.

Szünet után mintha csak átok ült volna a piros-feketéken, mert két Tóth és egy Papp-Pálfi kapufát leszámítva, a pécsiek még büntetőből sem voltak képesek 17 percen át gólt szerezni. Igaz, a hazaiak védőmunkája feljavult, így a vendégeknek is csak kínnal-kelservesen sikerült előnyt kicsikarniuk. A 48. percben Tábori és Suga átlövéseivel még egyszer megpróbált a padlóról fölkelni a Pécs, csakhogy ekkor a győri Zseli bizonyította a kapuban, hogy jobb formában van, mint a két pécsi sporttársa. Az utolsó másodpercben még szépíthettek volna a hazaiak, ám ekkor Maratné kopírozta le Szabó büntetőkihagyó alakítását.

A mérkőzés előtt még az volt a kérdés, hogy sikerül-e a győzelem és azzal a szombati békéscsabai helyosztó a bronzéremért a PMSC-nek. Nos, ezen a találkozón a hazaiak nagyon messze voltak ezen terv teljesitésétől. Éppen ezért nagyon nehéz olyan játékosokat megnevezni, akik „kilógtak" a rosszabbnál rosszabb teljesitményt produkáló társaik közül. Szabó első félidei eredményessége után teljesen feladta a kezdeményezés lehetőségét, igaz, a többiről még ennyi pozitivumot sem lehet megemlíteni. Most már csak azzal vigasztalódhatnak a piros-feketék, hogy ha nem sikerült a főpróba, akkor több szerencséjük lesz a jövő heti bajnoki nyitányon. Mitagadás, a szerencse nagyon elkelne a jövő pénteken a Dunaújváros elleni találkozón.

K. L.

A Kner Kupa nyugati csoportjának végeredménye:

1. Győr	3	2	1	128-117	8
2. Veszprém	3	1	2	151-154	7
3. Dunaújváros	2	1	3	146-148	5
4. PMSC	1	2	3	134-140	4

Előkészületi mérkőzés

PMSC–Paksi Atomerőmű SE 2-0 (1-0)

Kovácstelep, 200 néző. V.: Vavika. **PMSC:** Bodnár – Kónya, Márton, Braun, Palaczky – Csoboth, Megyeri, Nagy T. (Vén), Bérczy – Gyurkity (Eckert), Lehota. Edző: Garami József. **Paks:** Hornyák (Hujber) – Erdélyi (Somodi), Debreczeni, Nagy Z., Vörös L. – Porga, Burai, Nagy L. (Varga Zs.), Szabó – Juhász, Vörös J. Edző: Pusztai László.

Lovász, Turi és *Czéh* sérüléssel bajlódik, ezért hiányoztak. Távollétük meglátszott az első félidőben a PMSC játékán. Nem folyt eléggé a labda, fáradtabban mozogtak a játékosok, sok labdát el is adtak. Nagy T. azért a 19. percben begyalogolt egy átadással a kapuba, nehogy szó érje a ház elejét.

Elmúlt a fáradtság a szünet után a pécsieknél, egymást érték a látványos akcióik. Lehota az 53. percben növelte az előnyt, aztán Vén bivalyerős távoli lövéssel vétette magát észre. Márton és Kónya egyre többet futott fel segiteni a támadásokat, hátul ugyanis már nem kellettek. Az újabban „Kese" becenévre hallgató Márton olyan dolgokat mutatott be, amelyeket az igazi Kesétől, Törőcsiktől láttunk fénykorában. A középhátvéd erőltette is a góllövést, de nem volt szerencséje. A PMSC a második játékrészben több gólt lőhetett volna. Kapusának, Bodnárnak meditálni is volt ideje a gólvonalon, annyira kevés dolga akadt.

A piros-feketéknél Kónya, Márton, Csoboth és Vén volt a legjobb, az ellenfélnél a két kapus.

H. L.

Totótippek

	Népsport	Képes Ujság	DN
1. Milan–Napoli	1 2 x	1 2	1
2. Sampdoria–Genoa	x 1	2 x	1
3. Cesena–Atalanta	x	1 x	x 2
4. Juventus–Lazio	1	1 2	1
5. Cremonese–Bologna	1 x 2	1 x	2
6. Lecce–Verona	x 1	1	1
7. Ascoli–Bari	x 1	1 x	x 2
8. Udinese–Fiorentina	x	1 x	1
9. Ancona–Parma	x 1	1 x	x
10. Como–Pisa	x 2	1	2 x
11. Cosenza–Barletta	1 x	1	x
12. Pescara–Torino	1 x	x	1
13. Reggiana–Monza	x 1	1	1
14. Roma–Internazionale	1 2	1	x 2

DN SPORT

Röviden

Sakk. Pécs város egyéni nyilt, 1990. évi bajnokságának végeredménye: 1. dr. Kodba, 2. Végh, 3. Keresztes, 4. Brukovszky, 5. Horváth Gy., 6. Belsőczi.

Cselgáncs. Az I. osztályú rangsorversenyen a PVSK sportolói közül Doszpod S. a második, Kersics az ötödik helyen végzett.

Labdarúgás. Futballegyetemet szervez a JPTE jogi karának testnevelési tanszéke. A tanfolyam I. és II. korcsoportjában 3. és 4. osztályos fiúk jelentkezését várják. A foglalkozásokra március 15. és június 15. között kerül sor. A foglalkozások helye az egyetemi stadion, jelentkezni március 5-ig lehet személyesen, illetve felvilágositást kaphatnak a 12-542-es telefonon.

III. úttörő Zöldért Kupa teremlabdarúgótornát rendez szombaton Pécsett, a városi sportcsarnokban a pécsi TÁSI és a PMSC. A két csoport résztvevői: a pécsi TÁSI és PMSC, a Mohács, a Nagykanizsa és Baranya megye válogatottja, míg a másik csoportban a ZTE, a Baranya megye falusi válogatottja, Kaposvár és Meszes csapata. A mérkőzések reggel 8 órakor kezdődnek.

A PMSC és a TÁSI február 11-én, vasárnap reggel 9 órától teremlabdarúgótornát rendez 4. osztályos fiúk részére a TÁSI Építők úti tornacsarnokában.

Teke. Az NB II. férfi csoportjának állása:

1. K. Építők	13	67-37	20
2. Bp. Postás	13	60-44	18
3. H. Porcelán	13	62-42	16
4. Zalaegerszeg	13	54-50	16
5. Soproni Sör	13	53-51	14
6. Csorna	13	52-52	14
7. D. Építők	13	52-52	13
8. D. Spartacus	13	56-48	12
9. Szfv. Kőfém	13	48-56	12
10. Szentlőrinc	13	47-57	12
11. K. Kőzút	13	47-57	12
12. N. Uveg	13	47-57	10
13. Mosonmagyaróvár	13	45-59	9
14. Bp. Vízművek	13	37-67	4

A női NB II. állása:

1. Győri Rich.	7	38-18	12
2. Szvf. Kőfém	7	36-20	12
3. Kanizsa Sör	7	33-23	6
4. Veszp. Dózsa	7	29-27	8
5. Pécsi BTC	7	27-29	6
6. Oroszlány	7	24-32	5
7. Csorna	7	22-24	4
8. Szombathely	7	15-41	1

Kosárlabda. Székesfehérváron rendezték meg az úttörő olimpia dunántúli döntőjét, amelyen a pécsi TÁSI fiú- és lánycsapata a harmadik helyen végzett, és ezzel jogot nyert az országos döntőn való indulásra. A fiúcsapat tagjai: Fodor Imre, Uz György, Kropf Tamás, László Szabolcs, Pálmai Gábor, Ravasz Tamás, Tompos Gábor, Haraszti Attila, Szabó András, Mohar Péter, Wéber Tamás, Kovács Zoltán. Edző: Keszthelyi Tibor. Lányok: Herlicska Dóra, Molnár Zita, Regős Szilvia, Ifi Andrea, Iványi Viktória, Russai Petra, Kiss Marcella, Kapusi Réka, Petricsevics Bea, Bajnáczky Dóra, Hegedüs Éva, Bötkös Krisztina. Edző: Bujtor István.

Labdarúgás. A legutóbbi VDN-ben elírás történt. A Beremend labdarúgócsapatának továbbra is Héhl János az edzője.

Érmek, percek, méterek...(3)

Baranya legjobb technikai sportolóinak tervei

A tavaly még az MHSZ keretein belül működött technikai sportágakban szereplő sportolók eredményei alapján a szövetség állitott fel erősorrendet, amelyben a vitorlázórepülők szerezték meg az első helyet a hajó- és repülőmodellezők előtt. A sikeres tavalyi év után most ők vallanak teljesitményekről és terveikről.

Kondricz Attila

Jóllehet, sikeres évnek számitja 1989-et magának a Baranya Megyei Repülő- és Ejtőernyős Klub vitorlázórepülője, nem rejtette véka alá azon véleményét sem, hogy lehetett volna bizony az jobb is. Csakhogy a katonaság közbeszólt, s mivel a laktanyában nem járultak hozzá a pécsi fiú „röpködéséhez", így bizony majdhogy elhúzott mellette a versenyidény. Szerencsére Öcsényben, a Gemenc Kupán már ott ülhetett gépében, s mivel mint a legfiatalabb versenyző, még győzni is tudott, egyszeriben kiderült felette az ég. Mindez elég volt ahhoz, hogy meghivást kapjon az idei versenyévadra készülő bővebb válogatott keretbe, s igy mind az elmúlt év végét, mind az idei év kezdetét a Mátrában lévő Pipishegyi edzőtáborban tölthette. Az edzőtáborban aztán majdnem betetézte eddigi pályafutását, mert gépével emelkedve csupán 100 méterrel maradt el a gyémántkoszorús minősítéstől. „Ami késik, nem múlik" – állapitotta meg Kondricz Attila, arra célozva, hogy idén megpróbálkozik becsülettel helytállni a júliusban Békéscsabán megrendezendő nemzetközi bajnokságon, ami egyben azt is jelenthetné, hogy majd csak számitásba veszik egy-egy nemzetközi külföldi versenyen indítandó magyar csapatban is.

Ifj. Dusa András

Élete legjobb eredményét éppen 12 évvel ezelőtt érte el, amikor az olaszországi Milánóban rendezett ifjúsági világbajnokságon aranyérmet szerzett. Igaz, ezt a kiváló eredményt azóta nem sikerült megismételnie, azonban többször is ott volt a hazai országos bajnokságokon és kupaküzdelmeken a legjobbak között. Az Ércbányász Modellező Klub hajómodellezőjének az idei év ugyancsak gazdag versenyprogramot igér. Véleménye szerint 1990-ben is ott lesz a hazai legjobbak vetélkedőin, mind az országos bajnokságon, mind a különböző kupaküzdelmekben és mindent megtesz annak érdekében, hogy a már emlitett küzdelmeken, valamint a három válogató versenyen úgy szerepeljen, hogy biztositsa helyét a válogatott csapatba. Ezáltal ugyanis megteremti annak lehetőségét, hogy ott lehessen a nemzetközi versenyeken.

Ifj. Mohai István és Sallai Sándor

Az MHSZ Ércbányász Modellező Klubjának repülőmodellező párosa –, számtalan előző szép siker után – tavaly ezüstérmet szerzett az országos bajnokságon. Igy idén nem is lehet más céljuk –, ahogy elmondták –, mint az aranyérem megszerzése. Annak birtokában ugyanis megnyilna előttük az út a júliusban Franciaországban megrendezendő világbajnokságra. A világbajnokság előtt azonban nemcsak a júniusi országos bajnokságon kell helytállniuk, de a különböző kupaversenyeken, benne az immár hagyományos pécsi nemzetközi versenyen is.

K. L.

A világ sportja

● RIO DE JANEIRO: Zico, minden idők egyik legkiválóbb brazil labdarúgója kedden, a Maracana-stadionban csaknem 100 ezer néző előtt játszotta búcsúmérkőzését. Klubcsapata, a Flamengo színeiben egy világválogatott ellen lépett pályára. Az összecsapás, amelyen az első félidőben mindkét oldalon a korábbi évek sztárjai szerepeltek, 0-0-ás félidő után 2-2-re végződött. Zico remek megoldásokkal vétette magát észre, de a gólszerzők közé nem iratkozott fel.

● MILÁNÓ: A nemzetközi fedettpályás teniszversenyen a párosok küzdelmében Taróczy Balázs a csehszlovák Milan Srejber oldalán 6-2, 4-6, 7-6 arányú győzelmet aratott a Jeremy Bates, Broderick Dyke brit–ausztrál kettős ellen.

Mai sportműsor

KÉZILABDA. A PMSC nosztalgiamérkőzése, a bevételt a Pécsi Gyermekklinika cukorbeteg gyermekeinek üdültetésére fordítják. Pécs, városi sportcsarnok, 17 ó.

SAKK. Baranya férfi egyéni bajnoksága. Dozsó, 17 ó.

TEKE. NB I. férfiak: Cegléd–Pécsi Gázmű, Cegléd, 14 ó.

Átalakulás előtt álló ipari vállalat, gyakorlattal rendelkező

◆ JOGTANÁCSOST

keres azonnali belépéssel.
Bérezés: megegyezés szerint.

Jelentkezéseket rövid önéletrajzzal és bemutatkozással a Hunyadi úti hirdetőbe kérjük.

Jelige: Pécsi munkahely.

Figyelem!

Minden téli CSIZMA és CIPŐ

50 százalékos árengedménnyel

a Citrom utcai CIPŐBUTIKBAN.
Február 8-tól,

AMIG A KESZLET TART.

Dunántúli Napló

POLITIKAI NAPILAP

Főszerkesztő: **LOMBOSI JENŐ**
Főszerkesztő-helyettesek: **BÁLING JÓZSEF, GÁRDONYI TAMÁS** és **MIKLÓSVÁRI ZOLTÁN**
Kiadja a Baranya Megyei Lapkiadó Vállalat. Felelős kiadó: **BODÓ LÁSZLÓ**
Szerkesztőség és kiadóhivatal: Pécs, 7601 Hunyadi út 11. Pf.: 134
Telefon: 15-000. Szerkesztőség telex: 12-421. Telefax: 22-301. Kiadó telex: 12-320.
Készült a Pécsi Szikra Nyomdában. Pécs, Engel János u. 8. 7630. Telefon: 32-177. Telex: 12-211. Felelős vezető: **FARKAS GÁBOR**
Terjeszti a Magyar Posta. Előfizethető: bármelyik hirlapkézbesitő postahivatalnál, a hirlapkézbesitőknél, a Posta hirlapüzleteiben és a hirlapelőfizetési és lapellátási irodánál (HELIR), Budapest XIII., Lehel u. 10/A, 1900, közvetlenül vagy postautalványon, valamint átutalással a HELIR 215-96162 pénzforgalmi jelzőszámra.
Előfizetési dij: egy hónapra 105,– forint, negyedévre 315,– forint, egy évre 1260,– forint.
Indexszám: 25054. ISSN 0133-2007.

A tartalomból:

FOLYTASSA, GORBACSOV!
(2. oldal)

A ZSOLNAY GYÁR IPARTÖRTÉNETI MŰEMLÉK
(3. oldal)

HIÁNYCIKKEK NYOMÁBAN
(5. oldal)

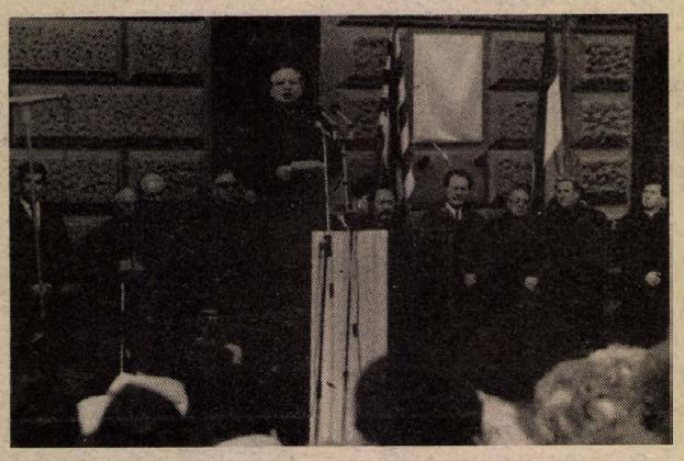

Mindszenty Józsefről nevezték el az esztergomi primási palota előtti teret. Az ünnepségen, február 8-án, részt vett a hazánkban tartózkodó vatikáni delegáció, melyet Agostino Casaroli bíboros, államtitkár, a Vatikán Egyházi Közügyek Tanácsának elnöke vezet. Jelen volt a politikai és társadalmi élet számos képviselője, közöttük Szürös Mátyás, a Magyar Köztársaság ideiglenes elnöke is, aki ünnepi beszédet mondott.
(Tudósítás a 2. oldalon.)
MTI TELEFOTO

Dunántúli Napló
POLITIKAI NAPILAP

XLVII. évfolyam, 39. szám
1990. február 9., péntek
Ára: 4,30 Ft

PÉCSVIDÉKI KÖNYVTÁR PÉCS

Sajtótájékoztató az atomerőműben



A Paksi Atomerőmű vezérlőterme Fotó: Proksza László

Kézfogás Ófaluval

Hol lesz a radioaktív hulladéktemető?

Az egészségügyi és szociális miniszter döntése pontot tett egy régóta tartó ügyre a „kicsi" Ófalu és a „nagy" Paksi Atomerőmű között. Tehát Ófalu térségében nem fog üzemelni a kis- és közepes aktivitású radioaktív hulladéktemető, mivel a PAV felülvizsgálati kérelme – melyet a kormányhoz intézett – nem talált megértésre. A két „ellenfél" vezéralakja a paksi nukleáris igazgató *(Maróti László)* és az Ófalut is istápoló mecseknádasdi tanács elnöke *(dr. Weisler Ferenc)* tegnap a paksi atomerőműben tartott sajtótájékoztatón jelképes kézfogással lezárta a „háborúságot".

A tegnapi sajtótájékoztatón a paksiak beletörődtek a vereségbe. Sőt, Maróti László gratulált is az ófaluiaknak a győzelmükhöz. Beismerte, hogy az ófaluiak jobban politizáltak és ki tudták használni a pillanatnyi magyar valóságot és helyzetet. Ennek tanulságát levonva állapította meg a nukleáris igazgató, hogy hasonló esetben a környékbeliek bizalmának megnyerése nélkül nem lehet és nem is szabad ilyen létesítményt létrehozni, ugyanakkor az ország lakossága előtt szét kell oszlatniuk az atomenergiával kapcsolatos titokzatosságot.

Paks beletörődött a megmásíthatatlan döntésbe, melynek indokai között alapvetően jogi és politikai szempontok szerepelnek, és állítják, a döntés indokai között egyetlen kitétel sincs természettudományos szempontokra. Hogy ezek szerint alapvetően politikai jellegű elutasító határozat született, abban a mecseknádasdi tanácselnök is egyetértett.

A paksi atomerőműnek tehát feladták a leckét, melynek tanulságait könytelenek megszívelni, bár anyagi következményeit képtelenek lesznek egyedül elviselni. Miről is van szó? Az erőműnek üzemelnie kell, mert nélküle lebénulna a magyar gazdaság, hiszen az elmúlt évben is a hazai villamosenergia-termelés 47,5 és a hazai fogyasztás 34,5 százalékát a PAV szolgáltatta, illetve fedezte. Mégpedig igen alacsony önköltséggel és a legszigorúbb környezevédelmi előírásoknak is jócskán megfelelő szinten.

De mi legyen a termelés során keletkező kis- és közepes aktivitású radioaktív hulladékokkal? Kénytelenek ideiglenes megoldást választva elhelyezni azokat az erőmű területén az elkövetkező 5–10 évben, amig nem születik végleges megoldás. Hogy ennek a költsége hány tíz- és százmillióra rúg? Ezt ma még nehéz pontosan meghatározni. A végleges megoldást jelentő temető országhatáron belül történő kialakítására ugyancsak hosszú évek kutatásával, újabb tíz- és százmiliók ráforditásával kerülhet csak sor. Ha ugyan találnak arra a célra minden szempontból alkalmas területet – melynek lakossága is megnyerhető az ügynek. A sajtótájékoztatón bejelentették, hogy a kormány által preferált bodai területen rövidesen a MEV megkezdi a kutatási programot.

Murányi László

Új javaslatok a leszerelési kérdésekben

Szovjet–amerikai külügyminiszteri tárgyalások

A szovjet külügyminisztérium Moszkva belvárosában levő vendégházában csütörtök délelőtt megkezdődtek a hivatalos szovjet–amerikai külügyminiszteri tárgyalások. A küldöttségeket Eduard Sevardnadze szovjet, illetve James Baker amerikai külügyminiszter vezeti. A két külügyminiszter szerda este – közvetlenül Baker Moszkvába érkezését követően – már megkezdte tárgyalásait, négyszemközti találkozó keretében.

A csütörtöki tárgyalások előtt Sevardnadze és Baker újságíróknak nyilatkozva megállapította, hogy a nap folyamán a leszerelési kérdéseknek, ezen belül is a hadászati támadófegyverzet csökkentésének, a vegyi fegyverek betiltásának szentelik a fő figyelmet. Sevardnadze úgy fogalmazott, hogy a szovjet–amerikai kapcsolatokban egyre inkább teret nyer a bizalom, a kölcsönös megértés és tisztelet. A szovjet külügyminiszter egy kérdésre válaszolva cáfolta, hogy a KB-ülést követően a moszkvai vezetés a belpolitikai kérdéseket a külpolitikai problémák elé helyezné. Nem szabad megengedni, hogy alábbhagyjon külpolitikai aktivitásunk, s ezt nem is engedjük meg. Úgy vélem, hogy az amerikai fél üdvözölni fogja ezt a megközelítést – mondta Sevardnadze.

James Baker és Eduard Sevardnadze csütörtök délelőtti



Moszkva: Eduard Sevardnadze szovjet külügyminiszter (j) és amerikai kollégája, James Baker február 7-i, négyszemközti megbeszéléseik közben. Az amerikai külügyminiszter hivatalos látogatáson tartózkodik Moszkvában. MTI TELEFOTO

moszkvai megbeszélésein számos új javaslat hangzott el azokban a vitás kérdésekben, amelyek a hadászati támadófegyverek ötvenszázalékos csökkentéséről kötendő szerződés útjában állnak.

A szerdai négyszemközti találkozót követő háromórás csütörtök délelőtti megbeszélésük során a külügyminiszterek a fegyverzetcsökkentési és leszerelési kérdéseket tekintették át. A repülőgépeken telepített manőverező robotrepülőgépekkel kapcsolatban mindkét fél olyan új javaslatokat tett, amelyek elősegíthetik a probléma megoldását. Washington eddig ezeket a fegyvereket nem sorolta a hadászati támadófegyverek közé. Előrehaladást sikerült elérni a hagyományos fegyverzet és fegyveres erők vonatkozásában és a vegyi fegyverek kérdésében is.

A délelőtti tárgyalásokat követően Alekszandr Besszmertnih szovjet külügyminiszter-helyettes elmondta: a júniusi csúcstalálkozó előkészítésének jegyében tartott mostani tárgyalásokat még legalább két külügyminiszteri találkozó követi.

Horn Gyula Ottawában

Horn Gyula külügyminiszter, kanadai kollégája, *Joe Clark* meghívására szerdán este hivatalos látogatásra Ottawába érkezett.

Horn Gyulát csütörtökön munkareggelin látta vendégül *Ray Hnatyshyn*, az ország új főkormányzója. Horn Gyula találkozott *John Frazerrel*, a képviselőház és *Guy Charbonneaux-val*, a szenátus elnökével, majd a délutáni órákban tanácskozik vendéglátójával, este pedig a kanadai külügyminiszter vacsorát ad Horn Gyula tiszteletére.

A magyar külügyminiszter pénteken Torontóba, szombaton Montrealba látogat. Mindkét nagy kanadai városban találkozik a helyi politikai vezetőkkel, a tartományok gazdasági életének személyiségeivel, a magyar közösség képviselőivel.

Horn Gyula hétfőtől Ottawában részt vesz a „Nyitott Égbolt" konferencia munkájában. A NATO és a VSZ országainak tanácskozásán szerződést dolgoznak ki a két szövetség egymás területe feletti kölcsönös felderítő repüléseiről. A tervek szerint az év folyamán Budapesten rendezik meg a konferencia második szakaszát, s ott alá is írják a megállapodást.

Az ottawai tanácskozás első két napján vesznek részt a külügyminiszterek, akik várhatóan sokrétű két- és többoldalú megbeszéléseket is folytatnak.

Függetlenségi felhívás Észtországban

Magas rangú észt vezető személyiségek felhivásban követelték Észtország függetlenségének visszaállítását. Az erről szóló dokumentum az Észt Kommunista Párt hivatalos lapjának csütörtöki számában látott napvilágot. Nem hivatalos értesülések vannak arról is, hogy az észt kommunisták egy csoportja ki akar válni a balti köztársaság kommunista pártjából, és új pártot kíván alakítani. Minderről a Reuter hírügynökség számolt be ezen a napon.

A felhívást – mint arról a hírügynökség egy tallinni tévériportertől értesült telefonon – e magát Demokratikus Uniónak nevező csoport hozta nyilvánosságra. Aláírói között szerepel *Indrek Toome*, a köztársaság miniszterelnöke, valamint *Mikk Titma*, az Észt KP ideológiai titkára is. A dokumentum szerzői a közös európai házon belüli szabad Észtország és egy többpártrendszerű demokrácia megteremtéséért szállnak síkra. Ezenkivül követelik a kommunista párt hatalmi monopóliumának megszüntetését és azt, hogy minden ember maga dönthesse el politikai hovatartozását.

Ugyancsak a riporter számolt be arról, hogy észt kommunisták egy csoportja ki akar válni a helyi kommunista pártból, és új politikai formációt kíván létrehozni „Demokratikus Reformpárt" néven. Ezt a kérdést állítólag a KP Központi Bizottságának péntekre tervezett teljes ülésén meg is vitatják majd.



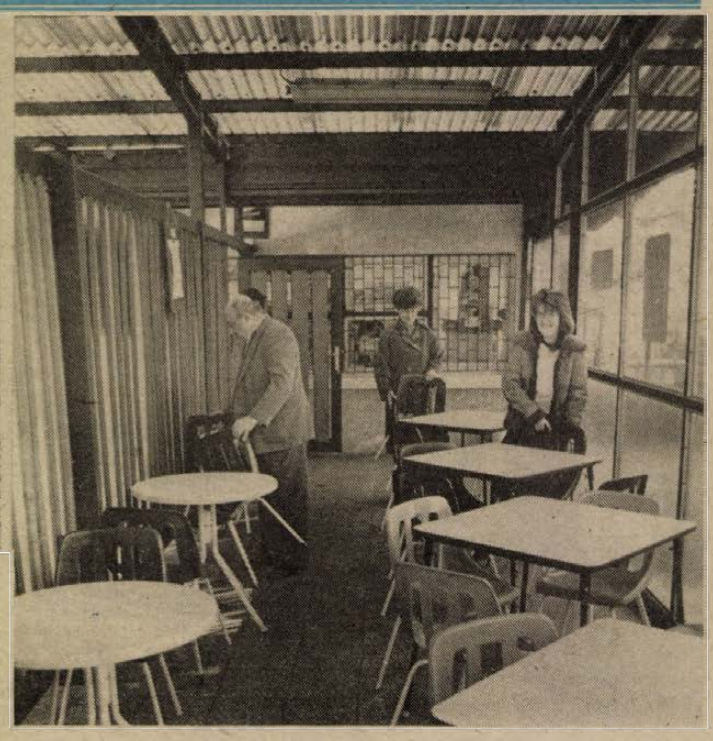

A tavaszi vendégfogadásra készülnek a pécsi autós kempingben, ahol a lakókocsiknak beállót alakítanak ki. Átrendezik az éttermet is. Az új bérlő, Benkő Gyula az étterem korszerűsítésére csaknem 100 000 forintot költ. Újdonság, hogy naponta főtt ételt is kínálnak. Az étterem már most szombaton kinyit.
Fotó: Laufer László

Teret neveztek el Mindszenty Józsefről

Ünnepi requiem az esztergomi bazilikában

Mindszenty József bíboros hercegprímás elítélésének 41. évfordulójára emlékezve, csütörtökön ünnepi requiemet celebráltak az esztergomi bazilikában. A gyászmisét *Paskai László* bíboros, prímás, esztergomi érsek vezette, vele együtt misézett – magyar nyelven – *Agostino Casaroli* bíboros államtitkár, aki magas rangú vatikáni delegáció élén tartózkodik Magyarországon, valamint *Francesco Colasuonno* érsek, különleges ügyekkel megbízott apostoli nuncius, *Kada Lajos* érsek, a Szentszéki Kongregáció titkára, továbbá *Dékány Vilmos* és *Várszegi Asztrik* esztergomi segédpüspökök. A szentmisén megjelentek a püspöki kar tagjai, a szerzetes rendek elöljárói és vezetői, s több, külföldön élő magyar lelkipásztor. Ott volt *Pusztai Ferenc* művelődési államtitkár, *Sarkadi Nagy Barna* miniszterhelyettes, a Minisztertanács egyházpolitikai titkárságának vezetője, továbbá a diplomáciai képviseletek számos vezetője és tagja.

A szentmisén felolvasták *II. János Pál* pápa üzenetét is. A Szentatya levelében kiemelte: Casaroli bíboros részvétele a szertartáson annak a jele, hogy lélekben ő maga is jelen van az elhunyt főpap lelki üdvéért rendezett szertartáson, s apostoli áldását adta a requiem valamennyi résztvevőjére.

Kora délután Mindszenty Józsefről nevezték el az esztergomi primási palota előtti teret. Az ünnepségen részt vett a vatikáni delegáció. Ott volt a politikai és társadalmi élet számos képviselője, közöttük *Kulcsár Kálmán* igazságügyminiszter, a Hazafias Népfront elnöke. *Simon Tibor*, a városi tanács elnöke beszédében utalt arra, hogy a tanács egyhangúan döntött a tér elnevezéséről. A testület tisztelettel és méltón kívánt emlékezni a néhai esztergomi érsekre – mondotta.

Ezt követően *Szűrös Mátyás*, a Magyar Köztársaság ideiglenes elnöke mondott ünnepi beszédet.

Az emléktáblánál koszorút helyezett el az ideiglenes köztársasági elnök, Paskai László bíboros, valamint Simon Tibor tanácselnök.

Téravató beszédében Paskai László bíboros idézte fel az igazságtalanul sokat szenvedett, de mindig a magyar népért munkálkodó főpásztor alakját.

– A tér és az emléktábla arra emlékeztet, hogy aki itt élt, mindvégig szerette népét és küzdött szabadságáért. Emléke gazdagítsa Esztergom városát, az egész országot. Adjon indítást az igazságos küzdelemhez, a nemzeti összefogásra és megbékélésre, a jobb magyar jövő építésére, a keresztény magyar kultúra mélyítésére – mondotta Paskai László bíboros.

Az avatóünnepség a Szózat hangjaival ért véget. A márványtáblánál elhelyezték virágaikat Mindszenty bíboros tisztelői, köztük a Magyar Demokrata Fórum és a Magyar Függetlenségi Párt is.

Az esztergomi Keresztény Múzeumban délután megnyílt a Mindszenty-emlékkiállítás, ahol – egyebek között – a bíboros több levele, s róla készült fényképek láthatók.

*

A vatikáni sajtóhivatal csütörtökön közölte: II. János Pál saját kézzel írt levelet küldött Casaroli bíborossal Esztergomba, Paskai László bíboros-érseknek. Ebben tisztelettel adózik Mindszenty „rendíthetetlen" személyének.

24 ÓRA A NAGYVILÁGBAN

-ó- MOSZKVA: A litván Legfelsőbb Tanács szerdán törvénytelennek és érvénytelennek minősítette a litván parlament 1940. július 21-i határozatát a Szovjetunióhoz való csatlakozásról.

◆

ÚJ KORMÁNY BULGÁRIÁBAN

A koalíciós tárgyalások kudarca miatt csak a Bolgár Kommunista Párt tagjaiból alakulhatott meg csütörtökön Bulgária új kormánya.

A parlament, amelyben abszolút többséggel rendelkezik a BKP, Andrej Lukanov miniszterelnöknek, a BKP elnöksége tagjának a javaslatára elfogadta a tisztán kommunista összetételű kormány névsorát.

A kormány a választásokig marad hivatalban. A BKP májusban, az ellenzék legkorábban az év végén akarja megrendezni a szabad és demokratikus választásokat.

Gorbacsov-üzenet Thatchernek

Londonban nagy jelentőséget tulajdonítanak annak, hogy Mihail Gorbacsov a külföldi vezetők közül elsőként Margaret Thatcher asszonyt tájékoztatta az SZKP KB ülésének kimeneteléről. Személyes üzenetét a szovjet parlamenti küldöttség élén Londonba érkezett Vagyim Medvegyev, a Politikai Bizottság tagja, a KB ideológiai bizottságának vezetője adta át szerdán este a kormányfőnek a Downing Street 10-ben.

Az üzenet szövegét nem hozták nyilvánosságra. Hivatalos forrásokból származó értesülések szerint a „hosszú és részletes tájékoztatás Mihail Gorbacsov és a miniszterelnök-asszony között kialakult szoros és bizalmas kapcsolat további erősödését jelzi".

* *



Podujevo, Jugoszlávia: Rohamrendőrök népes csoportja járőröz február 7-én a főleg albánok lakta városban, az előző napok tüntetéseinek színhelyén MTI TELEFOTO

* *

-ó- *MOSZKVA: A szovjet és az amerikai külügyminiszter nem ért egyet Izraellel a Szovjetunióból kitelepülő zsidók megszállt arab területeken való letelepítésével. Szovjet kezdeményezésre Sevardnadze és Baker alapos eszmecserét folytatott a problémáról, s nem kizárt, hogy közös nyilatkozatban ítélik el az izraeli lépést – közölte a szovjet külügyi szóvivő csütörtök esti tájékoztatóján.*

-ó- LONDON: Margaret Thatcher brit kormányfő csütörtökön – 48 órán belül másodszor – ismét nyomatékosan hangsúlyozta, hogy a két Németország újraegyesítését csakis „átmeneti szakasz" után lehet az európai biztonság és stabilitás követelményeivel összhangban megvalósítani.

-ó- BERLIN: Ha ma tartanák a választásokat az NDK-ban, a Szociáldemokrata Párt utcahosszal verné meg valamennyi riválisát. Ez derül ki egy szászországi fölmérésből, amelyet 1000 ember bevonásával végeztek. Eszerint az SPD a szavazatoknak 54 százalékát kapná meg. A megkérdezettek 76 százaléka támogatja a két német állam egyesítését. Tavaly novemberben még csak 48 százalék állt ki az egység szükségessége mellett.

-ó- *SAN FRANCISCO: George Bush amerikai elnök szerdán San Franciscóban sürgette, hogy a Szovjetunió minél előbb normalizálja kapcsolatait Izraellel. Egyben szorgalmazta, hogy a Szovjetunióból kivándorolni szándékozó zsidók közvetlenül Izraelbe távozhassanak.*

Tőkés László budapesti programja



Szűrös Mátyás, a Magyar Köztársaság ideiglenes elnöke február 8-án hivatalában fogadta Tőkés László temesvári református lelkészt MTI TELEFOTO

Zsúfolt, ám elsősorban protokolláris programja volt magyarországi látogatásának hatodik napján *Tőkés Lászlónak*. A kéthetes jószolgálati úton lévő temesvári református lelkészt, a Romániai Nemzeti Megmentési Front Tanácsának tagját csütörtökön a nap első felében a Magyar Köztársaság vezető politikusai fogadták.

Szűrös Mátyás ideiglenes köztársasági elnök az Országház Nándorfehérvári termében találkozott Tőkés Lászlóval. Ezután *Németh Miklós* dolgozószobájában folytatódott a programja.

A megbeszélésen részt vett *Somogyi József*, a Magyarországi Református Egyház Zsinatának világi elnöke, *Tóth Károly* püspök, a Zsinat lelkészi alelnöke, *Kocsis Attila* lelkész, a Magyar Református Lelkészegyesület titkára, s ott volt *Sarkadi Nagy Barna*, a Minisztertanács Egyházpolitikai Titkárságának vezetője.

Pozsgay Imre államminiszter ugyancsak dolgozószobájában fogadta a lelkipásztort.

A nap folyamán *Szokai Imre* külügyminiszter-helyettes a Külügyminisztériumban találkozott Tőkés Lászlóval.

Tőkés László felkereste hivatalában Tabajdi Csaba miniszterhelyettest is, aki tájékoztatta a kormány tanácsadó testületének, a Nemzeti és Etnikai Kisebbségi Kollégiumnak és Titkárságnak munkájáról. A lelkész nagyra értékelte azt a segítséget, amelyet ezek az intézmények nyújtottak az erdélyi magyarságnak a nehéz időkben.

Minden protokolláris ceremóniától mentesen folytatódott Tőkés László délutáni budapesti programja. A Néprajzi Múzeumban és az intézmény környékén több ezren várták, hogy találkozhassanak a lelkésszel. A Kossuth Lajos téri épület ad ugyanis otthont annak a nagyhatású fotó- és videokiállításnak, amely a decemberi romániai események áldozatainak állít emléket.

Tőkés László a kora esti órákban istentiszteletet tartott a Kálvin téri templomban.

* *

Nem tart nagygyakorlatot a déli hadseregcsoport

Kárpáti Ferenc honvédelmi miniszter csütörtökön a Honvédelmi Minisztériumba kérette a szovjet Déli Hadseregcsoport parancsnokát. Tájékoztatást kért tőle arról, hogy milyen gyakorlatokat terveznek február, március és április hónapokban Magyarország területén. A szovjet Déli Hadseregcsoport parancsnoka elmondta: ebben az időben nagyobb gyakorlatot egyáltalán nem terveztek, csak a kiképzés során végrehajtandó — alegységszintű – vezetési, lövészeti gyakorlatokat teljesítenének.

A honvédelmi miniszter felszólította a szovjet parancsnokot, hogy a februártól április közepéig terjedő időszakban semmilyen olyan gyakorlatot, illetve lövészetet ne hajtsanak végre, amely a csapatok helyőrségének elhagyásával járna – tájékoztatta a Magyar Távirati Irodát Tikos László alezredes, a HM sajtófőosztályának helyettes vezetője.

Ez ügyben az MN vezérkari főnöke felvette a kapcsolatot a szovjet fegyveres erők vezérkari főnökével. A Szovjet Déli Hadseregcsoport parancsnoka a délután folyamán tájékoztatta a Magyar Néphadsereg parancsnokságát, hogy a Kárpáti Ferenccel történt találkozót követően megkezdték a kiképzési tervek átdolgozását, s azt pénteken az MN vezérkari főnökével egyeztetik.

Kaukázusi helyzetkép

A helyi párt- és állami szervek továbbra sem urai a helyzetnek Azerbajdzsánban. Az utóbbi napok viszonylagos nyugalma után ismét a feszültség fokozódásának jelei tapasztalhatók a válságövezetben.

A köztársaság több térségében ismét kiújultak a lövöldözések. A szélsőségesek szerdán katonai állásokat lőttek Bakuban, Aszkeránban és Susában. A helyzet normalizálását nehezíti, hogy a helyi hatóságok számos esetben akadályozzák a fegyverek elkobzását.

Gyakorlatilag lehetetlen megtalálni az elrejtett fegyvereket, a kint levő több ezer lőfegyvernek csak töredékét sikerült eddig elkobozniuk a hatóságoknak.

A feszültséget jelzi, hogy továbbra is számos üzem áll. A belügyminisztérium csütörtöki tájékoztatása szerint Aberbajdzsán üzemeinek 53 százalékában nem dolgoztak.

Örményországban az elmúlt napokhoz képest változatlan a helyzet. A jelek szerint ott több foganatja van a fegyverek beszolgáltatását sürgető felhívásoknak.

SZKP KB: Folytassa, Gorbacsov!

Gorbacsov és a peresztrojka egy lépéssel talán közelebb került a célhoz, ám a győzelem továbbra sem látszik biztosnak. Az SZKP Központi Bizottsága ugyanis viharos vitákkal tarkított ülésén olyan megoldáshoz folyamodott, amely ismét elodázta a reformpártiak és a konzervatívak közötti végső és elkerülhetetlen megmérettetést.

Az ülés előtti (nyilván nem véletlenül kiszivárogtatott) értesülések azt sejtették, hogy Gorbacsov és csapata történelmi léptékkel mérhető áttörést készít elő. Az Interfax nevű, dollárért megrendelhető moszkvai bulletin például olyan információkat szellőztetett meg, amelyek egyértelműen azt sugallták: itt és most valami nagy dolog van készülőben, az SZKP feladja hatalmi monopóliumát, bevezetik a többpártrendszert. A várakozást csak tovább csigázták az ilyenkor szokásos moszkvai pletykák, amelyek, mint immáron évek óta annyiszor, most is hagyományosan Jegor Ligacsov lemondásával kezdődtek, de az idén – teljesen szokatlan módon – Mihail Gorbacsov lemondásával végződtek.

A közvetlenül a KB-ülés előtt felröppent hírt, amelyet egyébként a szovjet vezetéshez meglehetősen közel álló és moszkvai politikai körökben mindeddig nagyra értékelt amerikai CNN tévé bocsátott szárnyára, kitapintható feszültséget keltett nemcsak a szovjet fővárosban, hanem az egész világon. A tőzsdei árfolyamingadozások mellett ezt jelezte egyebek között Gorbacsov és Bush elnök váratlan telefonbeszélgetése, valamint a vasárnapi, egyes források szerint félmilliósra becsült, ám a maga nemében mindenképpen példátlan méretű Gorbacsov-párti moszkvai tüntetés is.

Ilyen előzmények után cseppet sem volt meglepő, hogy a KB-ülésen, amelyről a TASZSZ viszonylag gyorsan (csupán félnapos késéssel) tájékoztatta a világot, látszólag késhegyre menő küzdelemre valló, ám mindenképpen vaskos megfogalmazásokkal tűzdelt beszédek hangzottak el. Ezek sorából is kiemelkedett Brovikov varsói szovjet nagyköveté, aki a tiszteletre méltó fórum előtt majdhogynem sárba tiporta a peresztrojkát és annak vezérét. A szokatlan hangnem és nyíltság okozta megrökönyödésre moszkvai sajtókörökben csak egy elfogadható magyarázatot találtak: Brovikov nem a levegőbe beszélt, látta, mi megy végbe Lengyelországban, s nyilván ettől szerette volna megkímélni hazáját.

Moszkvából szemlélve a dolgokat, a vita a továbbiakban meglehetősen változatosan zajlott: hol egy Gorbacsov-párti szónok kapott szót, hol egy konzervatív. Köztük szólaltak meg azok a kivárók, akik egy letűnt korszak kliséit idéző, szintelen beszédeikkel inkább a maguk, mintsem a peresztrojka állásait védelmezték. (Sokak szerint egyébként rajtuk múlott a szavazás kimenetele is.) Az viszont biztos, hogy amikor az eredetileg két naposra tervezett ülés nem ért véget kedden, többeknek rossz sejtései támadtak. A Gorbacsovot ért nyílt és burkolt bírálatok rossz előjelnek tűntek a vita elhúzódásának fényében, s akkor még egyáltalán nem látszott biztosnak, hogy a főtitkári előterjesztés végül majdnem egyhangú szavazással (az egyetlen Borisz Jelcin ellenszavazatával) fogadtatik el.

Egyesek, persze joggal kérdezhetik: mi értelme volt három napig elhúzni a vitát, ha végül (például egy előre elkészített forgatókönyv alapján) mégis Gorbacsov álláspontja érvényesült. A válasz természetesen igen összetett: a jelek szerint Gorbacsovnak szembe kellett nézni azzal – a KB-ülés által is alátámasztott – ténnyel, hogy egyelőre nem tud boldogulni a konzervatív szárny támogatása nélkül. Feltehetően ez késztette őt és követőit arra, hogy a radikális program elfogadása fejében egyelőre ne nyúljanak személyi kérdésekhez, amelyek nélkül pedig – mint ez több felszólalásból is egyértelműen kiderült – a jelenlegi, több mint fele részben 1961 és 1981 között megválasztott, immáron előregedett Központi Bizottság nem viheti sikerre a peresztrojkát.

E kompromisszumos megoldás veszélye abban rejlik, hogy a pártkongresszusig lehetőséget és mozgásteret ad a konzervatív szárnynak állásai megerősítésére, s esetleg – a kongresszus előtti beszámoló és vezetőségválasztó gyűlések révén – egy ellentámadás előkészítésére, minthogy ehhez a személyi feltételek legfelsőbb szinten is adottak. A személyi konzekvenciák nélkül elfogadott, még oly radikális pártprogram nagy kérdése ugyanis éppen az, hogy e taktikai félmegoldás mennyiben jelent előrelépést az eddigi helyzethez képest akkor, amikor számos kulcspozícióban továbbra is a konzervatív funkcionáriusok ülnek. Másképpen szólva: megérte-e tehát a kompromisszum?

Dorogi Sándor

Centrum hétfő
1990. február 12-én
30% VISSZATÉRÍTÉS A MINI CENTRUMBAN!
– NDK reggelizőkészlet 1450 Ft,
– kovácsoltvas és réz ajándékáru 96–1020 Ft-ig.
AMÍG A KÉSZLET TART!
SZINKRONBAN AZ IDŐVEL
CENTRUM CENTRUM

Tisztelt ügyfeleink!
Értesítjük Önöket, hogy megyei igazgatóságunk (Pécs, Rákóczi út 44.) 1990. febr. 10-én (szombaton) – tatarozási munkák miatt – ZÁRVA TART.
Fenti időben az ügyeleti szolgálatot körzeti fiókunk (Pécs, Kossuth L. u. 11. Tel.: 32-200) látja el. Kérjük ügyfeleink szíves megértését!
OTP BANK
ORSZÁGOS TAKARÉKPÉNZTÁR
Baranya Megyei Igazgatósága

„Nyílt napokat" lehetne szervezni



Ipartörténeti műemlék

Megkezdődött a Zsolnay gyár védetté nyilvánítási eljárása

Evekkel ezelőtt egyik ülését a Zsolnay gyárban tartotta a Baranya Megyei Tanács múzeumi és műemléki albizottsága. Éspedig azért, mert a gyárról volt szó. Emlékszem, mindannyian álmélkodva néztük a Jugoszláviából jött professzor vetített képeit, amelyek azt dokumentálták, hogy a nagymúltú pécsi gyár épületdíszítő termékei még az első világháború előtt mily hallatlan mértékben hódítottak a mai határainkon túli déli területeken.

A lépés elmaradt

Az emlékidézés lényege ott fogalmazódott meg: ipartörténeti műemlékké kell nyilvánítani a gyárat. Mégpedig nemcsak azért, mert létesülése meghatározó volt Pécs további fejlődésében, hanem azért is, mert nagyon sok minden van meg még abból, ami *Zsolnay Vilmos* és utódai közvetlen hagyatéka, s amiket – mint város- és ipartörténeti emlékeket – feltétlenül meg kell menteni az utókor számára.

Aztán évekig tartó csend következett. Mígnem a közelmúltban az ügy érdekében ki nem ásta a harci bárdot a Pécsi Városszépítő és Városvédő Egyesület *dr. Marton István* elnök vezérletével, mintegy a Dunántúli Napló által a holtpontról kimozdított Zsolnay-mauzóleum ügy folyományaként. A védetté nyilvánítás szükségességének a tervezett gyáreladás kapcsán is hangot adtunk a december 1-jén megjelent „Gyársirató" c. írásunkban.

Hogy a korábbi állásfoglalásnak miért nem lett foganatja, arról *Levárdy Henriettétől*, az Országos Műemléki Felügyelőség területi felügyelőjétől próbáltam magyarázatot kapni. Sikertelenül. A felügyelő ugyanis nem régóta van e poszton, s hogy elődei mit tettek, vagy nem tettek, arra nem tud válaszolni. Azt azonban megjegyzi, hogy a védetté nyilvánítást igazából bárki kezdeményezheti, de ez – úgy tűnik ma – nem történt meg.

Próbáljuk meg röviden szemügyre venni, mit is kellene megvédeni.

Falakról olvasható gyártörténet

Természetesen mindenekelőtt azt, amit a pécsi polgár is láthat. A pécsi városképben meghatározók a színes majolikával díszített gyárkémények (ma már nem dolgoznak), a Do-Zso épülete és természetesen a gyár Zsolnay Vilmos úti homlokzategyüttese, amelyről leolvasható a gyár története. Zsolnay 1862-től közel a századfordulóig a Major utcától kiindulva vásárolgatta a telkeket, s építette ő, majd az utódok – az állami vállalat is – az újabb és újabb üzemi épületeket. Az elsők ma is jól elkülönülnek a többitől, jóllehet a falakon belül ennek alig látni nyomát. Mindez így természetesen egy szokványos városképi együttesként fogható fel, amit valamiképpen meg kell óvni.



A lényeg a falakon belül van, amit a pécsiek többsége csak hírből ismer. Hiszen itt sem divat idegeneknek kóválygó érdekes látnivalók után kutatva. Bár éppenséggel elképzelhetőnek vélném, hogy egyes meghatározott hétvégeken „nyílt napokat" tartanának, megnyitva az érdeklődők csoportos látogatása előtt a gyárnak ama részeit, amelyek művészettörténeti értékeket hordoznak.

Mert erről van szó: művészettörténeti értékekről.

Termékbemutató, vagy csak a szép szeretete?

Hadd hivatkozzam ismét Levárdy Henriettére, aki egy vaskos, országos műemlékjegyzéket forgatva alig talál – vízi- és szélmalmokat, az eredeti Ganz gyárat és még egy-kettőt leszámítva – védett ipari műemléket hazánkban. Ez valahogy kiesett az illetékesek látóköréből, pedig Isten a tudója, mennyi ilyen érték is ment veszendőbe. Mint pl. a pécsi harangöntőműhely. Azt meg végképp nem tudni, van-e párja művészettörténeti szempontból a pécsi gyárnak. Tulajdonképpen ezért ily későn, de talán nem elkésetten kiált védelem után mindaz a szépség, amivel a gyáralapító ízlése felruházta.

A már említettek – s ezekhez vehetjük az udvaron látható fantasztikusan szép pinceszellőztető kémény mellett a ma raktárként használt kemencét, amelyben egykor a sómázas termékeket égették, s amely kis ráfordítással eredeti formájában visszaállítható lenne – kifejezetten ipartörténeti emlékek. A többihez már a művészettörténeti érték is hozzájárul.

Nehéz lenne ezeket felsorolni, oly sok van belőlük. Egy a tény: Zsolnay Vilmos páratlan érzékkel tudta feldíszíteni gyárát termékei legjavával. Ezeket látva óhatatlanul is arra gondol az ember, hogy ezek vajon nem a megrendelőnek szánt termékbemutató részei-e? *„Tessék kérem csak körülnézni: ezt tudja a gyáram. És még ennél is többet. Válasszon!..."* – mondhatta Zsolnay az üzletfeleinek, akiket rögtön meg is győzhetett a sok művészi látnivaló. De az is lehet, hogy egyszerűen csak arról volt szó, hogy szerette maga és természetesen a munkatársai körül látni a gyár legszebb termékeit.

Eddig is megőrizték

Az utódok – az államosítás utániak is – minden ellenkező pasztalattal szemben – itt iparkodtak lehetőségeik szerint minél jobban sáfárkodni a nemes hagyatékkal, s ennek túlnyomó többségét meg is őrizték. Nem verték le például a falról a több négyzetméteres kerámiaképet, mert oda szekrényt kellett helyezni; lefeljebb alacsonyabb lett a szekrény. Más: nagy, teremméretű helyiségeket kellett kisebbekre osztani, de a falakon, az ablakközökben ott voltak a szép képek, amelyeket, ha csak lehetett, kikerülték az új falakkal. Néhol viszont elkerülhetetlen volt az új falburkolat, a dísz azonban ma is ott van alatta, vagy éppen a helyiségben dolgozó kívánságára hagyták szabadon a burkolók.

Az lenne a jó, ha minden ismét ugyanúgy tárulkozna föl, mint akkor volt, amikor Zsolnay Vilmos megmutatta, hogy egy-egy új szépséget hova is helyezzenek. Reméljük, hogy így is lesz, ha megkapja a gyár a védettséget.

Üzleti érték is

De hogyan vélekedik erről a mai gazda, *Grosch Béla* megbízott igazgató? Érthetően neház állást foglalnia, hiszen március 1-jéig van e hivatalában, attól kezdve a pályázók közül választott igazgató dolga lesz e kérdésben nyilatkozni. Remélhetően pozitív lesz e nyilatkozat. De lehet, hogy az új igazgató a majdani új tulajdonosra háritja a nyilatkozattételt. Meggyőződésem, hogy semmiféle üzleti érdek nem helyezkedik szembe a védelemmel. Ám most még Grosch Béla a gazda:

– Tudatosan nem akarjuk eltörölni a múltat. A Zsolnay család háza is annak idején egy százmilliós beruházásnak esett áldozatul. Sajnáltuk... A kéményekkel az a helyzet, hogy maradnak, amíg túl sokat nem kell költeni rájuk. Bár a bontás is nagyon sokba kerülne. Hatalmas pénzt – évi 60–70 milliót – költünk a gyárban az állagmegóvásra, mégis úgy nézünk ki, ahogy, s ennek nem kis hányada éppen azokra megy el, amikre a védetté nyilvánításnál is gondolhatunk.

A kérdés tehát – a gyár oldaláról – még nyitott. De végre elindult a hosszadalmas védetté nyilvánítási eljárás. Remélem, hogy az új vezetés, az esetleges új tulajdonos is felismeri majd az évszázados emlékekben rejlő üzleti értékeket (hogy ez esetben már ne hivatkozzam a dolgok művészettörténeti értékére).

Hársfai István

Például

Szerkeszti: Bozsik László és Pauska Zsolt

LAPÁREMELÉSEK

Lassan követhetetlenné válnak a napilapok és más sajtótermékek árai is hazánkban. *Patai Árpád*, a posta megyei hírlaposztályának vezetője elmondta például, hogy kapkodás, rendszertelenség jellemzi a legkülönbözőbb lapáremeléseket, amely azért is káros lehet, hiszen – közvetlen bejelentési kötelezettségük nincs a vállalatoknak, így sokan utólag értesülnek, felháborodva, a megemelt lapárakról. Az áremelések hatására a hazánkban megjelenő mintegy 760 sajtótermék közül 200 nevezhető keresettnek. Erősen differenciálódik az érdeklődés, vannak azonnal elfogyó újságok és van jó néhány olyan lap is, amelynek 60–70 százaléka megmarad. Március elsejétől és április elsejétől is újabb áremelések várhatók a hazánkban megjelenő újságoknál.

Bodó László, a megyei lapkiadó vállalat igazgatója: „A Dunántúli Napló árának emeléséről egyelőre nincs szó, a megnövekedett kiadói költségek kompenzálására a hirdetések díjának átlagos 15%-os emelését választottuk."

GRATULÁLUNK . . . ÚJABB ADÓ!

A hírt, mely a napokban került be a köztudatba, tegnap a rádió Déli Krónika című műsora is megerősítette. A pénzügyi kormányzat újabb „huszárcsinyen" gondolkodik, Békesi Lászlóék tervbe vették, hogy bevezetik a kötelező gépjárműbiztosítás új formáját.

A kötelező biztosítás ugyan már 1970. óta létezik, de az utóbbi években a biztosítás díját a benzinárba építve fizettük. Igazságos rendszer volt, annál is inkább, mert aki többet autózott, több benzint is használt –, s ezzel ugye nagyobb volt a lehetősége egy baleset esetleges előidézésére is. Aki viszont csak ritkán ült az autóba, kisebb „veszélyt jelentett" —, így, mivel ritkábban vett benzint, kevesebbe is került neki a mindenkire vonatkozó biztosítás.

Nos, a Pénzügyminisztérium arra való hivatkozással, hogy az eddigi rendszer nem fedezte a költségeket, más módon szeretné befizettetni az állampolgárral a biztosítás díját. A tervek szerint a jövőben nem a benzinárral együtt, hanem külön, újabb összeggel válthatjuk meg kötelező biztosításunkat. Dr. Szaffián Bélát, a Hungária Biztosító gépjármű kárrendezési fiókvezetőjét kerestük az ügyben:

– A harminc forintos literenkénti benzinárból eddig 1 forint 19 fillér jutott a biztosításra, ami messze nem fedezte a tényleges költségeket. Tudomásom szerint döntés még nincs az ügyben, de a pénzügyi kormányzat már tervezetben foglalkozik vele. Hogy a végső megoldás mi lesz, nem tudni, én mindenesetre úgy gondolom, a „benzines megoldás" megbukott. Nemcsak nálunk, rajtunk kívül egy csomó országban még . . . Hogy mennyi a ráfizetésünk a jelenlegi szisztéma mellett? Nem vagyok feljogosítva az adatok közzétételére, de érzékeltetésképpen: az 1 forint 19 filléres árral szemben például még 2,50 Ft sem fedezné ráfordításainkat.

✲

Annak ellenére, hogy ez esetben is a nyugati mintára készülünk áttérni, s az bizonyára „igazságosabb" megoldást jelent, van három kérdésünk, amit persze nem dr. Szaffiánnak akarunk feltenni. Vajon ha bevezetik az új szisztémát, csökkenteni fogják-e minimum 1 forint 19 fillérrel a benzin árát? Nem tartanak-e az illetékesek attól, hogy ötletük, hasonlóan az autópályadíj ötletéhez, olyan felháborodást vált ki, hogy le kell mondaniuk róla?

(A tervezet jóváhagyása a kormánytól függ – természetesen . . .)

(V)ESSZÜK A KEFÉT

Tudomásunkra jutott, hogy február 19-ig mely termékek ára emelkedik. A teljesség igénye nélkül egy kis étvágygerjesztő arról, mire is számíthatunk:

Hétfőtől ötven százalékkal ehető drágábban a szegedi, a nagykőrösi, a budapesti konzervgyárak által kialakított valamennyi étel- és húskonzerv. *(Egyre nehezebben nyílik ki a zsebünkben – a konzervnyitó . . .)* Ezentúl az egyik legdrágább mulatság lesz lábasban gyertyát égetni, és a maradék viaszt szivaccsal letörölni. (A Compack háztartási termékei 35%-kal, a gyertya 40%-kal, a szivacsáru 30%-kal kerül többe hétfőtől.)

Ugyancsak február 12-től drágulnak a Kecskeméti Konzervgyár által létrehozott bébiételek, méghozzá 25%-kal *(ha ezt a picinyek tudnák?!)*. Nő a fűszerek, gyógyteák ára is hétfőtől, egész pontosan és átlagosan 36%-kal, az étolaj és a margarin is drágább lesz 35%-kal.

Február 19-től ráadásul megemelkedik minden kefeáru fogyasztási ára is. *(V)esszük a kefét (is).*

NÉPSZÁMLÁLÁS

Tegnapi számunkban megjelent, hogy a népszámlálásban részt vevő hivatalok kérik azokat az embereket, akiket a számlálóbiztosok nem kerestek meg, hogy február 20-ig jelentkezzenek a lakhelyük szerint illetékes városi, községi tanácsokon. Egy, a Kassák Lajos utcában lakó hölgy telefonált rovatunknak:

– A mi utcánkban a 8-as, 10-es, 16-os és 18-as számban senki nem járt, pedig hát vártuk a számlálóbiztost. Nem tudom, most miért nekünk kellene jelentkeznünk. A lakótársak azt mondták, hagyjam az egészet, ne telefonálgassak, de hát úgy gondolom, ha tényleg valós adatokat akarnak az illető hivatalok, akkor fel kell hívni a figyelmüket a hiányosságokra . . .

Nem tudjuk, igazat adjunk-e a telefonálónak, mindenesetre hajlunk rá. Mert igaz, hogy annyi erővel, amennyivel minket hívott, felhívhatta volna a tanácsot is –, de mivel nem egyedi problémáról van szó, az is igaz, hogy nem baj, ha az újságban is megjelenik. Annál is inkább, mert az a véleményünk, hogy ha az illetékesek tényleg valós adatokkal akarnak dolgozni, nem árt, ha tartanak egy „pótszámlálást". Csak jelzésképpen: e rovat egyik szerkesztőjénél sem járt számlálóbiztos. Ő a belvárosban, a Derkovits utcában lakik. (Igaz, a tanácsra már telefonált.)

KÖZLEMÉNY

A Kossuth Rádió 1990. február 8-i, Déli krónikájában elhangzott, hogy a FIDESZ pécsi irodájába idegen személyek behatoltak, megrongálták a telefonvonalakat és feltehetően a kopogtatócédulákhoz is hozzányúltak.

A megyei rendőr-főkapitányság tegnap 14 óráig sem a FIDESZ-től, sem a választási irodától a fenti bűncselekményre utaló tájékoztatást nem kapott, így rendőri intézkedést nem kezdeményeztek, adja hírül a megyei rendőr-főkapitányság közleménye.

Megjegyzésünk: Lapunk tegnapi számának Például rovatában beszámoltunk a tényekről: letépték egy párt irodájához kötődő információs táblákat és széttépték a telefonvonalakat. Tegnap beszéltünk Mikes Évával, a FIDESZ-iroda vezetőjével, aki elmondta, hogy a lapunkban megjelent információ korrekt volt. Az összes többi, a tényhez kötődő ferdítés más hírforrásokból származik. Lapunk tehát ezúttal is tisztességesen járt el.

AZ EXTRA NEM PLUSZ ÉS FORDÍTVA

Kedves, de felháborodott olvasónk reklamált tegnap, hogy nem kapta meg a Pluszt. A szerdai lapunkat nem kapta meg? Nem, a csütörtöki Pluszt, amit úgy ígértünk, hogy a Dunántúli Napló ingyenes melléklete.

Nem kívánjuk mások törekvéseit magunkénak tudni: de a Pécsi EXTRA (Piros fejléccel, piros kísérőszinnel), amelyet minden csütörtökön ingyen megkap –, az ígértek szerint — minden pécsi háztartás, nem a Dunántúli Napló melléklete, nem a Baranya Megyei Lapkiadó Vállalat jelenteti meg.

A Dunántúli Napló szerdánként jelenik meg dupla terjedelemben, de szimpla áron: azaz előfizetőink és a lapot vásárlók szerdánként kapnak ingyen 8 oldalnyi információt, cikket és hirdetést. Ezen szerdai számunk kék fejlécén, felülnyomással szerepel a plusz felirat: nem Extra, hanem PLUSZ. Minden szerdán minden olvasónk figyelmére továbbra is számít a DN Plusz.

Szálkák

Lavina

Én nem fizetek neked, mert nincs miből, mert tőlük már hónapok óta nem kaptam meg a kintlévő járandóságomat. Te nem fizetsz neki, mert nincs miből, úgyanis te is hiába várod mástól a jogos pénzedet. Ő nem fizet senkinek, mert nincs miből jelenleg, de amint megkapja a pénzeit, azonnal fizet.

Ez a nagy népi játék így megy már évek óta körbe-körbe karikába a nemfizetés körül, s valaki mindig ráfizet. Hogy ki? Hát természetesen a legkisebb szervezet, akinek egyébként is alig van anyagi kitartása, azaz tartaléka. És sorra temet maga alá egyre több kisszövetkezetet, vállalatot a pénzügyi (fizetésképtelenségi) lavina. Ez ellen nincs védekezés? Ez ellen nincs védekezés! Hogyan is lehetne, amikor a nagy, a legnagyobb, az á l l a m is ezt csinálja-szenvedi. Az a másfél milliárd rubelos kintlevőségünk ugye nem kis összeg? Hogy megkapjuk-e és mikor? Hogy addig – talán épp amiatt is? – csődbe jutunk? Ugyan kérem. Valahol, valakik a nagyvilágban majd legyintenek: hogyhogy nem tudja behajtani a kintlevőségeit az a kis országocska? Biztosan ügyetlen, gyámoltalan, avagy rosszul dolgozott.

Szó mi szó, lehet benne valami. A példák egész sora ugyanis jó ideje már ezt mutatja. Sajnos. Az sem vigasztal, hogy egy kis – néhány tízmilliárd dolláros – adósságért nekünk se kell a szomszédba mennünk. És ennek is meg kell fizetni – az árát. Ha lesz, miből. És ha addig a lavina végképp maga alá nem temet minket.

Számháború

A velem együtt ötvenhez közeledők biztosan emlékeznek gyerekkoruk nagy úttörővívmányára, a számháborúra. Ugye, akkor az a csapat győzött, amelyik előbb tudta leolvasni az ellenfél takargatott, álcázott számait.

Most visszasírom a számháborús időszakot.

Hogy miért? Mert akkor csak a győzelem vagy vereség volt a tét.

Most meg a létünk. Röpködnek a különféle számok (árak stb.), jól titkosítva, kiszivárogtatva, megsaccolva és a saját pénztárcánkon egészen másként érezve. Akkor ligetek, erdős, bokros részek adták a játékteret, most meg a szűkebb-tágabb környezetünk, és az egész ország. Akkor lényegében tét nélkül (bár mindkét csapat mindenáron győzni akart) zajlottak a nagy számleolvasó csatározások, most meg túlontúl nagy a tét a napi számlaleolvasó küzdelemben.

Az inflációs-számháborúnak nem ígérkezik igazi győztese. Félő, vesztesek leszünk valamennyien. Mert mire leolvasnánk, hogy 10 százalék, addigra már a 15 az érvényes, mire azt bekiabálnánk, hogy 15 százalék, addigra már 20 és így tovább és így tovább... Túl hosszú ideje tart ez az inflációs számháború és ki tudja, vajon meddig még?

Csoda-e, hogy visszasírjuk a „békebeli" számháborút? Akkor maximum egy-két társunk csalt. Most meg valamennyien itt állunk megcsalatva.

Murányi László

HÍREK

FEBRUÁR 9., PÉNTEK

Szeretettel köszöntjük névnapjuk alkalmából ABIGÉL, ALEX nevű kedves olvasóinkat.

A Nap kél 7.00 – nyugszik 16.37 órakor
A Hold kél 16.44 – nyugszik 6.49 órakor

– Az erdélyi magyar kultúra támogatására a Baranya Megyei Művelődési Központ könyv-, hanglemez- és hangkazettacsomagokat ajánl fel, a kiadványokat a Kolozs megyei testvérintézményeknek juttatja el. Kéréssel fordulnak a megyei közművelődési intézményekhez, kulturális egyesületekhez, hogy felajánlásaikat tegyék meg, a kiadványok, könyvek eljuttatását a művelődési központ szervezi meg, Pécsett, a Széchenyi tér 9. szám alatt. Telefon: 11-036, illetve 11-62, 42-es mellék.

– Szövetkeznek a tejtermelők. Érdekképviseleti szervezetet kívánnak létrehozni a baranyai tejtermelő gazdálkodók. A Baranyai Tejtermelők Szövetségének alakuló gyűlését a királyegyházi művelődési központ nagytermében tartják ma, február 9-én, 19 órai kezdettel. A tervezett érdekvédelmi, érdekképviseleti szövetség tevékenysége a tejtermelő gazdák szakmai képzésére is kiterjed.

– A dél-dunántúli délszlávok első borversenyét ma, 17 órától rendezik Pécsett, a Délszláv Klubban. Horvát, szerb, szlovén gazdák jelezték részvételüket, csaknem félszázan. Sokféle italmintával érkeznek a mohácsi, pécsi, szalántai bosnyákok, a villányi szerbek.

– A kispénzűek megsegítésére ma, reggel nyolc órától ruhabörzét tartanak a szigetvári piacon. A ruhaneműk darabját 10–15 forintért árusítják. A portékák többségét helyi turkáló-vezetők adták. Az akciót a későbbiekben is megismétli a vöröskereszt, ezért várja adakozó személyek jelentkezését.

Időjárás

Várható időjárás az ország területére péntek estig: Főként északon és nyugaton átmenetileg erősen megnövekszik a felhőzet és kisebb eső, zápor is előfordulhat. Pénteken napközben több órás napsütés várható, felhőátvonulásokból keleten, északkeleten egy-egy hózápor is lehet. A déli, délnyugati szél megerősödik, majd éjszaka északnyugatira fordul és helyenként viharossá fokozódik. A legalacsonyabb éjszakai hőmérséklet —2, 3, a legmagasabb hőmérséklet pénteken 4 és 9 fok között alakul.

✲

Csütörtök reggeli vízállások: Örtilos —28 cm, apadó, vízhő 2,8, Barcs —40 cm, áradó, vízhő 3,0, Drávaszabolcs 36 cm, áradó, vízhő 3,6, Mohács 205 cm, apadó, vízhő 5,6 fok.

– Teljes holdfogyatkozás lesz ma este. A jelenség 17 óra 19 perckor kezdődik a félárnyékba való belépéssel. A teljes fogyatkozás kezdete 20 óra 32,9 perckor, a teljes fogyatkozás vége 21 óra 53,5 perckor lesz, míg az egész jelenség vége, a félárnyékból való teljes kilépés 23 óra 02,6 perckor következik be. A pécsi amatőr csillagászati szakkör és klub tagjai a Misina-tetőn, a tv-torony közelében figyelik a jelenséget. Ehhez a megfigyeléshez a tv-toronyhoz feljutni a Főpályaudvarról 17.25-kor induló 35-ös autóbuszjárattal lehet.

– Erdélybarát klub alakul ma, 18 órakor Szigetváron, a városi könyvtárban. Kezdeményezők: Antal Sándorné, a helyi vöröskeresztes titkár, valamint Lőrinczy Árpádné népművelő. A városban és környékén több mint száz romániai menekült él.

– Társkeresők és magányosok alapítványát hozta létre a pécsi Kapocs házasságközvetítő iroda azzal a céllal, hogy a befolyt összegből Pécsett művelődési házat építenek vagy bérelnek, ahol rendszeresen találkozhatnak a magányosok, akiknek a száma jelenleg Baranyában több mint 7000. Közülük csak ezren tartoznak hét klubba, egyesületbe. A „Kapocs" 20 000 forinttal máris társult. Várják az újabb pénzfelajánló társak, intézmények jelentkezését a Jászai Mari utca 2-ben.

– Félreértésre adott okot lapunkban a február 6-án megjelent „Olcsó élelmiszer a nyugdíjasoknak" című írás. Az említett négy üzletben nem kínálnak leértékelt húsféleségeket, csupán a korábbi, viszonylag olcsó termékekből folyamatosabb ellátást ígér a Möbiusz Húsipari Vállalat.

– A „Zöldikék" túrája. A pécsi Zöldikék ifjúsági természet- és környezetvédő csoport őrjáratot tervez február 11-én a Melegmányi völgybe. Túravezető: Szatyor Miklós, aki elérhető a 16-565-ös telefonon. Gyülekezés reggel 9-kor a vasútállomásnál, a 35-ös busz megállójában.

– Nyelvi tagozatok. A pécsi Janus Pannonius Tudományegyetem 1. Sz. Gyakorló Iskolájában szeptemberben az első és második osztályos tanulók számára francia, angol és német tagozaton is lehetséges lesz a tanulás. Már most lehet jelentkezni az Alkotmány u. 38. sz. alatt.



Pécsbányatelepen található hazánk legnagyobb magán arborétuma, amely a bányaművelés terjeszkedése következtében az elkövetkező hónapokban fokozatosan átköltözik egy távolabbi, védett helyre. Berghauer Tibor tulajdonos a télen is nyiló, egzotikus virágait még a régi üvegházban ápolja. Fotó: Proksza László

Közérdekű

Még lehet jelentkezni! Egyetemi és főiskolai, valamint érettségire formába hozó intenzív felkészítő tanfolyam indul február első hetében matematika és fizika tantárgyakból. Jelentkezni személyesen lehet a SZTÁV-szakstúdium Kft.-nél, Pécs, Szalai András u. 11., IV. em. 404. szobában 8–16 óráig.

Áramszünet lesz 1990. február 12-től 14-ig 8–16 óráig Mánfa község területén.

Áramszünet lesz 1990. február 12-től 16-ig naponta 7–15 óráig Cserkút község területén.

MONITOR-buli. 9. Potony – jelmezbál, 10. Vajszló, 11. Sellye–Vadász.

Áramszünet lesz 1990. február 9-én 7–15 óráig Cserkút község területén.

Áramszünet lesz február 9-én 7–15 óráig Pécs, Ságvári E. u., Remény u., Csaba u., Felszabadulás u., Almos u. által határolt területen.

Újdonság, csak a Ságváriban! Baba-mama torna! Február 14-től tornát indítunk a gyeden lévő mamák részére, akik minden héten szerdán de. 10.30–11.30-ig együtt mozoghatnak gyermekükkel. Jelentkezni személyesen a helyszínen, vagy a 12-478-as telefonon.

PAX-buli. 9-én Drávafok, 10-én Babócsa, 11-én Szigetvár–Ori.

MARKETING GROUP osztrák vállalat üzletkötői, ill. menedzsertanfolyamot szervez. Lehet mellékfoglalkozásban is. Fizetés schillingben. Jelentkezés február 11-én 16 órakor a MÉV Központ, Pécs, 39-es dandár u. 19. sz.

CANDY-buli! 10-én Pécs, Nevkó, 11-én Rózsafa.

Buzássy Lajos,
a Szövetség a faluért – a vidékért, jelöltje
kéri szimpatizánsait,
hogy ajánlócéduláikat címére juttassák el!
Pécs, Ifjúság útja 3/A. 7624.

Fizetett politikai hirdetés

A lottó nyerőszámai

A Sportfogadási és Lottó Igazgatóság közlése szerint a 6. heti lottó nyerőszámok a következők:

29, 40, 62, 86, 90

◆

– A taxisok nem tehetnek róla, hogy tegnap 8.40-től 11 óráig elnémult a pécsi Kockás Taxi 41-444-es telefonja a Kodolányi úti központban. Magyarázattal a posta sem tudott szolgálni, de feltehető, hogy egy erőgép sértette meg a föld alatti kábelt.

– Demisz-kapcsolat egy székely iskolával. A Demisz Baranya megyei szervezete kapcsolatot alakított ki a csernakeresztúri magyar iskolával. Ma, pénteken két autóval könyveket visznek ki az oktatási intézmények. A legtöbb könyvet a berkesdi, a pécsi Petőfi utcai iskolások adták. Volt egy pécsi rokkant fiatalember, aki a világirodalmi lexikon kilenc kötetét hozta a Demisz-irodába.

◆

Esküvő

KISMIHÁLY MÁRIA
és
SCHIFFER LÁSZLÓ
értesítjük kedves barátainkat, rokonainkat és ismerőseinket, hogy 1990. február 10-én 17.30 órakor házasságot kötünk a Váradi Antal úti házasságkötő teremben.

– Az AKISZ vidéki szekciója. Az Amatőr Költők és Írók Szövetsége (AKISZ) létrehozta legutóbbi fővárosi ülésén a vidéki tagozatát és a vidéki alelnöknek Bognár Papp Irén ibafai népművelőt választották. Az AKISZ-ban jelenleg több mint kétszázan vannak. Lesz saját nyomdájuk, kiadják verseiket, prózai írásaikat. Az ibafai népművelő várja a jelentkezőket a Dél-Dunántúlról.

◆

Rendőrségi közlemények

Február 8-án bejelentés érkezett a Baranya Megyei Rendőr-főkapitányságra, hogy ismeretlen egyének járják a lépcsőházakat, becsöngetnek, bekopogtatnak a lakásokba és a rendőrségre hivatkozva kérnek bebocsátást. Több esetben előfordult, hogy a rendőrség nevével visszaélve kívántak meggyőződni arról, hogy otthon tartózkodnak-e a lakók, illetve ennek felhasználásával bejutni a lakásokba.

Kérjük a lakosságot, győződjenek meg arról, valóban hivatalos személy keresi-e fel őket, és csak abban az esetben engedjék be őket, vagy nyújtsanak felvilágosítást. Kérjük továbbá mindazokat, akikkel ilyen és hasonló eset előfordult jelezzék a rendőrállomásokra telefonon vagy személyesen.

✲

A Baranya Megyei Rendőr-főkapitányság vizsgálati osztálya eljárást folytat Kula Győzőné és társai, kaposvári lakosok ellen csoportosan elkövetett rablás büntettének alapos gyanúja miatt.

Nevezettek 1989. december 7-én az esti órákban taxival közlekedtek Pécsről Kaposvárra.

A rendőrség kéri annak a taxigépkocsinak a vezetőjét, aki az említett időpontban két nőt, egy férfit és egy két év körüli kisgyermeket Pécsről Kaposvárra szállított, hogy tanúkénti kihallgatás céljából jelentkezzen az alábbi címen:

Baranya Megyei Rendőr-főkapitányság vizsgálati osztály, Pécs, Kilián György út 5., I. em. 111-es, vagy a 72/11-666 1067-es telefonszámon.

Olvasószolgálat

Hírek, tudósítások, események közölhetők 14–16 óráig a 15-000 telefonszámon.

Hírszerkesztő: CSUTI JÁNOS

CB-adóvevőnk hívható 14–16 óráig az USB 33-as csatornán.

Ma délelőtt 9–11 óráig panaszügyekben fogad, a 10-053-as számon hívható: DR. DUNAI IMRÉNÉ

Szerkesztőségi hírügyeletes 16–19 óráig a 10-053-as számon REZES ZSUZSA

Pályázat

A Baranya Megyei Tanács V. B. pályázatot hirdet Munkaerőpiaci Átképzési Központ céljára alkalmas, vagy átalakítással alkalmassá tehető épület, épületkomplexum megvételére, esetleg bérlésére.

Az átképzési központ alapvető feladata a munkaerőpiaci helyzethez rugalmasan alkalmazkodó, intenzív képzések megvalósítása, bejárásos és bentlakásos formában.

A központ számára felajánlott ingatlan tegye lehetővé:
– 100–150 fő egyidejű befogadását oktatási céllal;
– 1 db 60–80 fős befogadóképességű előadóteremmel;
– min. 5 db 20–24 fő befogadóképességű oktatási stúdióval;
– 4–5 db 30–50 m²-es, alapszintű szakmai gyakorlati oktatás feltételeit biztosító tanműhely céljára alkalmas helyiséggel;
– 50–60 fő részére a bentlakást (lehetőség szerint 2 ágyas szobákkal);
– 5–6 db 10–12 m² iroda, illetve munkaerőpiaci szolgáltatás nyújtására alkalmas helyiség kialakítását.

A pályázatokat a Baranya Megyei Tanács V. B. munkaügyi osztályára kérjük benyújtani.

– Uri Geller hatása Pécsett. Szerdán a rádió Ötödik sebesség című műsorában Uri Geller szerepelt, aki erős akaratösszpontosítással képes tárgyakat összetörni, kisebb szerkezeteket mozgásba hozni. A műsorban erős koncentrációra kérte az embereket, vagyis a hallgatókat, és akire tudott hatni, annak kezében elindult a korábban leállt, rossznak tartott óra. Ez történt Keresztes Kálmánnéval Pécsett, a Váci utca 2-ben, aki négy karórát tartott a két tenyerében, kettő közülük elindult. Azóta is, vagyis tegnap 18 órától felhúzás nélkül jár mindegyik.

Halálozás

Fájó szívvel tudatjuk, hogy OZV. KADIA MIHÁLYNÉ volt szökédi lakos 83 éves korában elhunyt. Temetése február 10-én 14 órakor lesz a szökédi temetőben. A gyászoló család.

Egészségügyi szolgálat

KÓRHÁZI FELVÉTELES ÜGYELETEK

Mindennapos felvételi ügyeletek gyermek betegek részére. Pécs város: POTE Gyermekklinika, Szigetvár város és járás, a pécsi és a volt sellyei járás: Megyei Gyermekkórház. Gyermeksebészeti, kórházi felvételt igénylő gyermekfülészeti betegek, égett és forrázott gyermekek részére páratlan napokon: POTE Gyermekklinika, páros napokon: Megyei Gyermekkórház Pécs és a megye egész területéről.

Felnőtt belgyógyászat: POTE II. sz. Sebészeti és Belgyógyászati Klinika. Sebészet, baleseti sebészet: POTE II. sz. Sebészeti és Belgyógyászati Klinika. Égési sérülések: Honvéd Kórház. Koponya- és agysérülések: Idegsebészet. Pécs város és a csatolt községek neurológiai betegeinek felvételét a Neurológiai Klinika, pszichiátriai betegek felvételét a Pszichiátriai Klinika látja el. Szemészeti betegek ügyeleti ellátása 17.00 órától: POTE Szemészeti Klinika. Felnőtt orr-fül-gégészet: POTE Orr-Fül-Gégeklinika.

ÉJSZAKAI KÖRZETI ORVOSI ÜGYELET

Pécs város felnőtt lakossága részére egy helyen, a Lánc utcai rendelőintézet földszinti ügyeleti helyiségeiben, minden este 7 órától másnap reggel 7 óráig. Telefon: 14-347.

Fogászati ügyelet minden este 7 órától másnap reggel 7 óráig a Lánc utcai rendelőintézet földszinti ügyeleti helyiségeiben – gyermekek részére is. Telefon: 14-347.

Gyermeklakosság részére egy helyen, a Gyermekklinikán (Pécs, József A. u. 7., bejárat a Bajnok u. felől), este 7 órától másnap reggel 7 óráig. Telefon: 10-938.

ÉJSZAKAI ÜGYELETES GYÓGYSZERTÁRAK

Pécs, Lánc u. 20. 10/8. sz. gyógyszertár; Pécs, Bajcsy-Zsilinszky u. 23. 10/14. sz. gyógyszertár.

✲

SOS-ÉLET telefonszolgálat díjmentesen hívható a 12-390-es számon este 7 órától másnap reggel 7 óráig.

✲

Nyugdíjas telefonszolgálat jogi, szociálpolitikai, munkaügyi, kertészeti tanácsadás kedd, szerda, pénteki napokon 17–19 óráig hívható a 41-907-es telefonon.

Információk

Állatorvosi ügyelet

Ügyeletes állatorvos 1990. február 10-én 6 órától február 12-én 6 óráig.

Pécs város és környéke számára: Pécs, Eszék u. 15. II. 9. Telefon: 12-885.

Mohács és a volt mohácsi járás részére: Mohács, Széchenyi tér 3., városi tanács. Telefon: Mohács, 14-06.

Komló és a volt komlói járás részére: Komló, Lenin tér 3. Telefon: Komló, 81-194.

Siklós és a volt siklósi járás részére keleti részén: Siklós, Dózsa u. 19. Telefon: Siklós, 06-73/11-731. Nyugati részén: Sellye, tanácsháza. Telefon: Sellye, 1.

Szigetvár és a volt szigetvári járás részére. Keleti részén: Szentlőrinc, Marx K. u. 4. Telefon: 06/70/71-208. Nyugati részén: Szigetvár, Állatkórház, Alapi G. u. 4. Telefon: Szigetvár 06/70/12-361.

Amennyiben a fenti telefonszámok nem jelentkeznek, vagy az ügyeletes állatorvos nem található, akkor üzenet hagyható Pécs város és környéke számára a 09-es telefonszámon, Komló részére pedig a 009-es telefonszámon, illetve az illetékes telefonközpontnál „állatorvosi ügyelet" címen.

Közlemények

Február 10-én tatarozás lesz Pécsett a Rákóczi úti OTP-központban, ezért szünetel az ügyfélfogadás. Ezen a napon az ügyeleti szolgálatot a Kossuth utcai körzeti fiók látja el, amely hívható a 32-200-as telefonon.

A KISZOV Pécsett a Megye utca 20-ban nyugati bálákat bont ma 10–16 óráig. A bevételt a művelődési intézmény felújítására fordítják.

Elmarad Gila Gábor origami játszóháza technikai okok miatt szombaton a pécsi Dozsóban.

A somogyapáti művelődési házban február 10-én 18 órakor területi közlekedési vetélkedőt rendeznek gyerekeknek és felnőtteknek. Bárki jelentkezhet.

A pécsi Szivárvány Gyermekházban néptánc, karate, számítógép, játékos balett, olasz és angol tanfolyam indul. Érdeklődés a 13-477-es telefonon.

Ritkaságok érkeztek a baranyai gyógynövény szaküzletekbe, így például kínai olaj, kígyóméreg kenőcs, valamint gőzöltető, inhaláló készülék.

– Megalakul megyénk első Amatőr Művészek Klubja. Létrehozását néhány amatőr művész kezdeményezi, akik az első összejövetelt február 16-án tartják a pécsi helyőrségi klubban, mely otthont ad a vállalkozó amatőr művészeknek.

MIKROSZERVÍZ
Karbantartást nem igénylő
SZÜNETMENTES ÁRAMFORRÁS
500 VA 58 ezer forint
1,2 kW 115 ezer forint
sinuszos kimeneti jel, 2 ms-os átkapcsolási idő, félprofesszionális kivitel
NOVELL KOMPATIBILIS UPS-KÁRTYA
- jelzi a hálózatkimaradást
- automatikus file lezárás
Mikroszerviz Számítástechnikai Műszaki Fejlesztő Kisszövetkezet
7621 Pécs, Kossuth L. u. 48. (bejárat)
Telefon: 72/33-000
Telefax: 72/33-909

Magyar fogkrémek, mosószerek és a petróleum...

Hiánycikkek nyomában

Az elmúlt félévben szinte unikumnak számított, ha valaki étolajat, margarint, pirospaprikát, pirosaranyat tudott vásárolni. Olvasóink telefonhívásai, amelyek a folyamatosan hiányzó árucikkek nyomán érkeztek, késztettek arra, hogy utánajárjunk, mi az, ami most sincs a helyi „kereskedelem asztalán".

A pécsi Konzum Áruház élelmiszerosztályáról a magyar étolaj még mindig hiányzik, de van helyette jóval drágább NSZK-beli. Ritkán kapható árufeléleségeik csak átmenetileg vannak, így a magyar fogkrémek, a Liga margarin és a pirospaprika mostanában csak néha fedezhető fel a polcokon.

A pécsi Sarohin úti, 8. számú ABC-ben elmondták, hogy hiánycikkük tulajdonképpen nekik sincs, csak akadozik az ellátás néhány termékből. A sűrített tej, a Liga margarin, a tubusos mustár, a pirosarany, a pirospaprika elsősorban az, ami gyakran nem érkezik meg a szállítmányokkal.

A magyar fogkrémek egyszerűen eltűntek a boltokból, ugyanúgy a körömlakk lemosók is – tudtuk meg jópár üzletvezetőtől, akik áruvisszatartásra gyanakszanak.

A ledinai ABC egyik legnagyobb gondja, hogy a 3 kilogrammos családi mosószerből visszaesett a választék, és másfajta mosószerekből sem kínálhatnak túl sok félét. Ezenkívül étolajat nagyon keveset kapnak, illetve csak az NSZK fajtájút, margarinból pedig kizárólag a drágább, poharas érkezik.

Savanyúságok közül az egész uborka és a szép, minőségű ecetes almapaprika hiányzik, ez azonban a tavalyi gyér uborka- és paprikatermésre vezethető vissza. A Szigetvári Konzervgyárban azt az információt kaptuk, hogy mivel az összes KGST-export leállt, a hazai piacot minden eddigieknél jobban el tudják látni áruval, ahogy Baranya megyében már meg is tették.

A Baranya Megyei Tejipari Vállalat kereskedelmi osztályvezetője arról tájékoztatott, hogy az áremelések óta már 10 százaléknyit esett vissza a tej iránti kereslet, vajban és sajtban mérve ez mintegy 25–30 százalékot jelent a tavalyi január 8–31. közti időszakhoz képest. Ennek magyarázatát azonban érthetőbbé teszi az a tény, hogy sokan hetekre, hónapokra előre megvásárolták a tejtermékeket. Hiánycikkről azonban nem tudnak a Tejipari Vállalatnál.

A szolnoki Tiszamenti Vegyiműveket is felhívtuk telefonon. Igazgatójától megtudtuk, hogy a mosószerek gyártása teljes kapacitással folyik, az áruhiányt pedig nyilván a felvásárlási láz okozta. Egyébként ők mindenhova ugyanannyit szállítanak, mint korábban.

A Baranya Megyei Élelmiszeripari Vállalat áruforgalmi osztályvezetője szerint a cikkek esetén nem lehet szó árukivisszatartásról, mivel nagy részük már átesett az áremelésen. Többen keresték a petróleumot is. Amint megtudtuk, azt Pécsett, egy szakboltban, a Dr. Doktor Sándor utcai háztartási szaküzletben lehet megvenni, és bár nem hiánycikk, mégis előfordul egy-két nap, amikor szállítási gondok miatt késik a rakomány. Ezenkívül az ÁFOR valamennyi pécsi töltőállomása árul petróleumot, 9 dl-es műanyagflakonos kiszerelésben.

Gyura B.

Százhalombattán az iraki olaj

A jugoszláviai Omisalj kikötőjéből hétfőn Magyarország területére, csütörtökön pedig már közvetlen rendeltetési helyére, a Százhalombattai Kőolajfinomítóba is megérkezett a kieső szovjet kőolajszállítmányok pótlására vásárolt iraki olaj. A kikötőig tankhajóval továbbított kőolaj a tíz évvel ezelőtt magyar–csehszlovák–jugoszláv közös beruházással létrehozott, de mindeddig lényegében kihasználatlan Adria-távvezetéken tette, illetve teszi meg ezt a nem éppen rövid utat.

A Százhalombattai Kőolajfinomító vezetőinek tájékoztatója szerint a Szovjetunióból tavaly a szükségesnél 150 ezer tonnával kevesebb olajat kaptak, ez év első negyedében pedig további 350 ezer tonna lemaradásra számítanak. A kiesések miatt a naponta 23 ezer tonna olaj feldolgozására képes finomító jelenleg csökkentett teljesítménnyel dolgozik. A termelés visszafogásának azonban technológiai határa van: a finomító működtetéséhez minimálisan napi 13 ezer tonna nyersolaj szükséges.

A finomító leállásának és a belföldi ellátás zavarainak elkerülése érdekében vásárolt iraki olaj lényegesen drágább, mint a szovjet olaj. A 600 millió forintos árkülönbözetet az Országos Kőolaj- és Gázipari Tröszt egyenliti ki a százhalombattaiaknak.

A pedagógusok budapesti világkongresszusára készülve



A holland vendégek látogatóban Pécsett, a Mátyás király utcai iskola nyolcadikosainak énekóráján
Fotó: Laufer László

Holland zenepedagógusok Pécsett

Változatlanul nagy az érdeklődés a hazai módszertan iránt

A főszereplők természetesen a gyerekek, a vizsgált szakterület a hazai zeneoktatás módszertana. Talán így summázható az a látogatás, amit holland zenepedagógusok tettek tegnap délelőtt Pécsett, a Mátyás király utcai Zenei Általános Iskolában. Föltehető, hogy a kiváló kórussal, kiváló tanítványokkal büszkélkedhető iskola csak egyre kedveltebb célpontja lesz az effajta szakmai érdeklődésnek, nem szólva arról, hogy tavaly, a nagy francia forradalom bicentenáriumán is elsősorban ennek az iskolának a kisdiákjai képviselték a város zenei életének legifjabb nemzedékét.

A három zenepedagógus – *Erica Bok, Sjaak Veerdooh*, a rotterdami zenekonzervatórium oktatói, valamint *Daniel Heijden*, egy zenét és táncot egyaránt tanító középiskola igazgatója – *Robert Aspeslaghnak*, a Hollandiai Nemzetközi Kapcsolatok Intézete munkatársának kalauzolásával érkezett Pécsre, ahol elsőként a Széchenyi Gimnázium és Szakközépiskola várta és patronálta a vendégeket, hogy azután a Mátyás király utcai iskola kórusát vezető, *Kunvárinné Okos Ilonának* és nyolcadikosainak az órájára is ellátogassanak.

– A kapcsolatok kiépítését már 1983-ban megkezdtük – mondja Robert Aspelagh –, munkánkat a magyarországi változások könnyítették meg. Csak a zeneoktatásról szólva, érdeklődésünk elsősorban esztétikai kérdésekre, valamint a zenei nevelés nemzetközi tapasztalataira terjed ki, szeretnénk felvenni a kapcsolatot a Művészeti Szakközépiskolával és meglátogatjuk a zeneművészeti főiskolát is. Természetesen abban, hogy ezeknek a tapasztalatcseréknek azután mi lesz a pedagógiai tartalma, és milyen keretek között folyik –; mindebben maguk a pedagógusok döntenek majd. Mindenesetre mi nagyon kíváncsiak vagyunk az önöknél folyó munkára, kapcsolatunk van már több magyar várossal is. Mindezzel a pedagógusok júniusban tartandó budapesti világkongresszusára is készülünk, amelyet Tanárok a békéért címmel rendezünk.

A pedagógusok a Hollandiában honos zenei tehetséggondozásról szólva elmondták, hogy a zenekonzervatóriumba – hasonlóan a hazai gyakorlathoz – többféle úton is el lehet jutni. Tegyük hozzá, hogy a tradícióknak megfelelően ez a „többféle út" alapjait tekintve sokkal differenciáltabb, sokszínűbb iskolarendszert jelent, ahol az egyházi, az állami, az önálló községi iskolák mellett egy-egy nevelési-módszertani elvet követő és megvalósító iskolák gazdagítják a színképet. Külön elitképzés viszont nincs, a megadott keretek közt és mindenkit igyekeznek magas színvonalú képzésben részesíteni.

B. R.

Megyei pártélet

A SZOCIÁLDEMOKRATA PÁRT FÓRUMA

A pécsi, kertvárosi Apáczai Csere János Nevelési Központban már több éve működő lakótelepi népfőiskola egyik új programsorozata a pártokkal szervezett fórumok. Tegnap este a Magyarországi Szociáldemokrata Párt képviselői – dr. Angyal Ottó, a párt országos alelnöke, Kovács Mózes és Bucsó Zoltán pécsi képviselőjelöltek, illetve Nyitray Béla, a pécs-baranyai szocdem-szervezet titkára – ismertették meg a résztvevőket a párt programjával és válaszoltak a hallgatóság kérdéseire. A fórumról bővebben a szombati számunkban írunk.

*

Dr. Petrasovits Anna elnökasszony, valamint dr. Angyal Ottó, a Magyarországi Szociáldemokrata Párt alelnöke tárgyalást folytatott Derzsi András közlekedési, hírközlési és építésügyi miniszterrel. Ennek során értékelték a minisztérium tevékenységi körébe tartozó ágazatok helyzetét, az igazgatási apparátus karcsúsításának és a távközlés fejlesztésének lehetőségeit. A kiemelt kérdésként kezelt távközlésfejlesztés – a szociáldemokrata párt programjával összhangban – a foglalkoztatási gondokat is mérsékelheti.

*

A Független Kisgazdapárt baranyai szervezete különvonatot indít a február 10-i fővárosi, országos demonstrációra. Indulás a pécsi vasútállomásról 4.15-kor. A szerelvény Szentlőrincen és Dombóváron megáll.

A Magyar Demokrata Fórum képviselőjelöltjei a választópolgárok részére fogadóórát tartanak Pécsett a szervezet Hunyadi úti dél-dunántúli irodájában. Hétfőn – 12-én – dr. Mednyánszky Sándor, a pécsi 3-as számú választókerület országgyűlési képviselőjelöltje 17 és 18 óra között; kedden – 13-án – dr. Andrásfalvy Bertalan, a pécsi 1-es számú választókerület országgyűlési képviselőjelöltje 16 és 18 óra között várja az érdeklődőket. Az iroda délelőtt 10-től este 19 óráig állandó telefonügyeletet tart (25-811), s szívesen válaszolnak az MDF-et, a választási időszakot érintő minden kérdésre.

*

A Politikai Foglyok Szövetsége keretében Magyar Nemzetőr Kör alakult. A kör az 1848-as és 1956-os Nemzetőrség szellemi örökösének tartja magát. A 17 alapító taggal létrejött mozgalom célja a nemzeti értékek védelme, a hazafias nevelés, valamint a szellemi-kulturális élet felpezsdítése. A kör Nemzetőr Gárdát állít fel, mely rendezvényeken, felvonulásokon információs és rendfenntartó feladatokat lát el. Számítanak a fiatalokra és az erős nemzeti érzéssel rendelkező erdélyi menekültekre is. Várják mindazokat a hazafias gondolkodású állampolgárokat, akik az önzetlen nemzetőri szolgálatot vállalják. Jelentkezni lehet: Pécs, József A. u. 10. hétköznap 16–18-ig, szombaton 8–12-ig. Telefon: 15-155 283.

Választás

Dr. Andrásfalvy Bertalan, a Magyar Demokrata Fórum országgyűlési képviselőjelöltje ma 18 órától a Pécs-Somogy bányatelepi kultúrházban fórumot tart, szól pártja és saját elképzeléseiről, programjáról.

Dr. Hoppa József, a Magyar Demokrata Fórum országgyűlési képviselőjelöltje ma 11 órakor a vásárosdombói általános iskolában tart választói fórumot.

Dr. Kapronczay József, a Magyar Demokrata Fórum országgyűlési képviselőjelöltje 19 órai kezdettel a szentlőrinci HNF-irodában szól választói előtt, s e fórumon részt vesz Kiss Gy. Csaba, a fórum elnökségének tagja, szóvivő, külügyi referens, aki ezt megelőzően Pécsett, a Megyei Könyvtárban fél 5-kor előadást tart Liberalizmus az MDF-ben címmel.

Ma 18 órai kezdettel Pécsváradon a művelődési házban a választásokon induló pártok képviselői fórumot tartanak. A pártvitát a Szocialista Párt kezdeményezte.

A magyarsarlósi művelődési házban 18 órakor dr. Iglói Zoltán (Hazafias Választási Koalíció) várja a választópolgárokat.

A hosszúhetényi művelődési házban beszélgetésre várja az érdeklődőket 18 órakor Lévai József (FIDESZ) képviselőjelölt.

A Szocialista Párt jelöltje, dr. Szili Katalin 17 órakor Kovácsszénájában, a művelődési házban 19 órakor a husztóti elöljáróságon ismerteti választási programját.

Paizs József (DEMISZ) 17.30-kor a kishasságyi művelődési házban tart választói beszédet.

Az MSZMP szigetvári szervezete 17 órakor választási nagygyűlést rendez Szigetváron a Felszabadulás tér 16-ban, a volt pártszékházban. Beszédet mond Koi Tibor, az MSZMP országos alelnöke és ifj. Kecskeméti Zoltán képviselőjelölt.

Ellenden a kultúrházban Galbáts András, a Független Kisgazdapárt képviselőjelöltje tart választási gyűlést. A rendezvény ma, pénteken este 18 órakor kezdődik.

Pécsett a Vasutas Művelődési Házban Weisz József független jelölt 15 órakor mutatkozik be.

A faluszövetség jelöltje, Wekler Ferenc 18 órakor bemutatkozik a pécsváradi művelődési központban, a lakossági fórumon.

Huszka Gábor (Hazafias Választási Koalíció) 18 órakor a vásárosdombói művelődési házban várja az érdeklődőket, míg Szeghy Sándor, ugyancsak a koalíció jelöltje 19 órakor az almamelléki művelődési házban.

A Magyarországi Szociáldemokrata Párt alelnöke, dr. Angyal Ottó – a pécsi 2. számú választókerületben a párt képviselőjelöltje – kéri a tisztelt választópolgárokat, hogy támogatása esetén a pontosan kitöltött ajánlási szelvényeket a 7621 Pécs, Rákóczi út 57. számra szíveskedjenek küldeni.

*

Puch László a Szocialista Párt jelöltje fórumra invitálta az 5. számú választókerületben induló valamennyi párt- és független jelöltet. A rendezvény Pécsváradon, a művelődési központban pénteken este 6 órakor kezdődik.

MA

A faluszövetség 13 órakor tartja választmányi ülését Pécsett a megyei tanács épületében.

Lakossági fórumon 18 órakor, a pécsváradi művelődési házban bemutatkozik a Független Kisgazdapárt.

Vajszlón 18.30-kor lakossági fórumra várják az érdeklődőket a KIOSZ-székházban. Rendező a Hazafias Választási Koalíció.

Az SZDSZ filmklubban Pécsett, a Kossuth moziban 17.30-tól a Törvénysértés nélkül című filmet vetítik. Bevezetőt mond Szabó Miklós történész.

Áruforgalmi munkakörbe
műszaki ismeretekkel rendelkező
kollégát keresünk,
azonnali belépéssel!
„Agilis'90"
jeligére a Hunyadi úti hirdetőbe!

PÉCS-MESZESEN, A „PAPOK SZŐLŐJE"
TERÜLETÉN
telkek közművesítve eladók
Pécs, Déryné u. 21. sz. alatt épülő társasházban 1 db 111 m²-es és 1 db 74 m²-es lakrész eladó.
Érdeklődni: PÉCSITERV beruházási- és vállalkozási osztály, Pécs, Rákóczi út 1. Telefon: 25-655.

A Magyar Ellenállók, Antifasiszták Szövetségének közleménye

A Magyar Ellenállók, Antifasiszták Szövetsége – önállóságával és a demokratikus szerveződés megnövekedett lehetőségeivel élve – saját tevékenységének megújításával, társadalmi, politikai és érdekvédelmi feladatainak hatékonyabb ellátásával is elő kívánja segíteni a magyar társadalom előtt álló feladatok megoldását, a reális történelmi számvetésen alapuló, egyben a rémokratikus és szocialista útválasztást érvényesítő nemzeti összefogást.

Szövetségünk tevékenységének több évtizedes eredményeire, tapasztalataira építve az eddiginél teljesebb körben kívánjuk tömöríteni a nemzeti ellenállási mozgalom és a németellenes szabadságharc, valamint a nemzetközi ellenállási mozgalom erőit, s mindazokat, akik támogatják a fasizmus elleni harc örökségének ápolását, a béke és biztonság erősítésére irányuló törekvéseinket, és állást foglalnak a mai fasiszta, vagy azokkal rokon jelenségekkel szemben.

Mindennek érdekében alapszabályunk módosításával biztosítottuk, hogy tagságunkat kiegészíthessük az antifasiszta ellenállás mozgalom korábban fel nem vett résztvevőivel, és kibővithessük a nácizmus egykori üldözötteivel. Pártolótagság létrehozásával szélesítjük társadalmi kapcsolatainkat, segítjük elő a nemzedéki folyamatosság biztosítását.

A szövetség ennek megfelelően felveszi tagjai sorába mindazokat, akik hazai földön vagy más országokban igazoltan részt vettek a fegyveres, illetve a politikai ellenállásban, vagy az új demokratikus hadsereg hadműveleti területén teljesítettek katonai szolgálatot, s eddig még nem kerülhetett sor felvételükre.

Rendezni kívánjuk az ötvenes évek koncepciós perei és eljárásai következtében kizárt bajtársaink tagságát.

Más nemzeti testvérszervezeteinkhez hasonlóan a nácizmus üldözötteiként felvesszük tagjaink sorába a hitlerista koncentrációs táborok egykori foglyait és azokat, akik politikai, faji, vallási és nemzetiségi okok folytán büntetőszázadokban, munkaszolgálatos alakulatokban teljesítettek szolgálatot.

Pártoló tagként csatlakozhatnak szervezeteinkhez a szövetség tevékenységét, társadalmi munkával, illetve anyagi eszközökkel támogató természetes és jogi személyek.

Azok, akik a fentiek alapján egyéni felvételüket kérik vagy korábbi jelentkezésüket fenntartják, szövetségünk központjában (1363 Budapest, Szabadság tér 16. Pf.: 38.) írásban vagy személyesen jelezzék szándékukat.

Kérjük, hogy az új jelentkezők igazolható antifasiszta tevékenységük lényegének, helyének és idejének feltüntetésével indokolják kérelmüket.

KULTURÁLIS AJÁNLÓ

Rádió

Kísért a múlt...

Szombaton reggel 8 óra 5 perckor kezdődik a Pécsi Rádió Jó pihenést... című magazinja, melynek szerkesztője, Kovács Imre elmondta, hogy a szokásos reggeli hírek, információk, útjelentések és lapszemle után III Mártonnal, egykori pécsi főiskolai tanárségéddel beszélgetnek. Az 1956-os események kárvallottjainak, az oktatók, hallgatók rehabilitálásának ügyében névsor készült, amely – összeállítói szerint – nem teljes, bővíthető. E névsorban találták III Márton nevét, őt magát pedig Baján keresték fel. A műsorban kritika hangzik el a pécsi Nemzeti Színház péntek esti Don Carlos bemutatójáról. – Szellemi szabadfoglalkozású vagyok, és két kezemmel építem a házam... – mondja Balczó András, a legendás öttusázó, aki a Nevelési Központban járt.

9 órától 11-ig tart a vasárnap délelőtti műsor. Az első órában Simon Márta magazinját hallhatják, aki a következőket ígéri: megszólal a Pécsi Tanárképző művésztanára, akit 1957-ben távolítottak el az intézetből, majd nagy nehezen visszavették, ám el sem követett vétkei végigkísérték. Most a minisztérium és az egyetem rehabilitálta. Mi lesz a közművelődéssel? – erre a kérdésre egy bajai művelődési ház igazgatója keresi a választ. Ugyancsak Baján készült az az összeállítás, aminek színhelye ugyan a Veliko Prelo, a bunyevácok nagy farsangi vigassága, ám szó esik sok mindenről: hagyományokról, anyanyelvi oktatásról, jogokról és lehetőségekről. – Bővül a pécsi nyári színház? – a kérdésre az igazgató válaszol. A riportból kiderül, hogy bizonyos átalakítás valóban történik, az egyetemi színpad megerősödni látszik más műfajokkal, és ha minden igaz, az előadások többnyelvűek lesznek, esetleg délszláv és német színház is kialakulhat a pécsi Anna utcában.

Az adásidő második órájában, 10.05-től Lenk Irén teljesíti – Szerkesszünk együtt c. műsorában – a hallgatók zenés kéréseit.

*

Rímfaragó fiatalok

Tíz és tizennyolc év közöttiek számára indít új, hiányt pótló pályázatot a Pécsi Városi Könyvtár, Tollforgatók címmel. Maximum 30 sorban verseket várnak 1990. március 10-ig, a könyvtár igazgatási központjának címére, (Pécs, Kossuth L. u. 9.). Az eredményhirdetésre és a díjak kiosztására április 11-én, a költészet napján kerül sor, a legjobban sikerült alkotásokból a tervek szerint antológiát állítanak össze.

Bemutató a Pécsi Nemzeti Színházban

Gyász és gyász és vér

Fehér és fekete és vörös. A színpadon a gyász és a vér színei. A tér félelmetes, ijesztő és fenséges egyszerre. Olyan tér ez, ahol minden sötét zugból bármikor megszülethet az intrika, a hamisság, ahol minden ki- és elhallgatható...

A Pécsi Nemzeti Színház Schiller Don Carlosának bemutatójára készül. A szenvedélyes, romantikus darab különös idomulása a mai szenvedélyes, ha nem is romantikus korhoz elgondolkodtat. A megingó államhatalomról más megingó államhatalmak is eszembe jutnak, a vérben úszó tartomány más megkinzott földre is vonatkozhat, a zavaros ellenállás más kusza ellenzékiségre emlékeztet. És eltűnődöm rajta, vajon miért áll készen mindig egy elvakult hitre épülő hatalom arra, hogy átvegye az irányítást egy omladozó államépületben...

Szegváry Menyhért, az előadás rendezője, a mű egy más vonatkozásáról is beszél:

– Van ennek a darabnak egy rendkívül fontos rétege, amely a magánéleti tragédiákkal függ össze. Lehetne címszavazni, hiszen szó van itt szerelemről, szeretetről, barátságról és természetesen a szabadságról is. Olyan értékekről, amelyek igazak, átélhetők, nemes gondolatokat ébreszthetnek, amelyek örök emberi alapkérdések, s így mindig időszerűek is. Ebben a monumentális műben parányi, emberi sorsok munkálnak, olyanok, amelyek kétezer év múlva is működni fognak, ha emberi társadalmak lesznek addigra még.

A drámát ma mutatják be a PNSZ kamaratermében. A főbb szerepekben Héjja Sándort, Töreky Zsuzsát, Nádházy Pétert, Oláh Zsuzsát, Kőszegi Ákost, Karczag Ferencet és Barkó Györgyöt láthatja a közönség.



Nádházy Péter és Töreky Zsuzsa

*

Ördögi virtuozitás

Az Ökrös zenekar és Berecz András ad ma este, 19 órakor koncertet a pécsi Ifjúsági Házban, melyet magyar táncház követ. A zenekar sajátos nehézségi fokú feladatot old meg azzal, hogy kizárólag húros hangszereket használ, mégis rendkívüli tömörséggel, igen színesen szólal meg, amit a zenekar névadójának és prímásának, Ökrös Csabának „ördögi" virtuozitása koronáz meg. Elsősorban erdélyi táncmuzsikával ismertetik meg a közönséget. Énekesük, Berecz András hitelesen és átéléssel tolmácsolja a paraszti zenehagyomány dalait.

Még egy zenei programot ajánlunk a Ház műsorából: február 13-án, 19 órakor jazz-zenét játszik Csepregi Gyula és együttese, bemutatják, In line című lemezüket.

A felnőttek után a gyerekeknek: 10-én, délután 3-tól farsangi játszóház indul, melyen álarckészítés és rajzverseny a program.

*

Klasszikusok – múzeumban

Folytatódik a Hétvége a múzeumban rendezvénysorozat. Február 10-én 10 órakor *Kárpáti Gábor* kiállítására várják a régészettel foglalkozó szakembereket és a laikusokat is. A „Régészmesék" ezúttal a középkori Pécsről szólnak.

Vasárnap, 11-én házimuzsika kezdődik a Martyn múzeumban 17 órakor. A Liszt Ferenc zeneiskola tanárai Vivaldi g-mo.l concertóját, Liszt Első elégiáját, Mahler Zongora-quartettjét és Leonard de Call Andante című darabját játsszák.

*

Reich-koncert Pécsett

Az Amadinda ütőegyüttes és a 180-as csoport Steve Reich hangversenysorozatának pécsi állomásán, az Apáczai Nevelési Központban lesz koncert február 12-én, este fél 8-kor. Műsoron: Music for mallet instruments, voices and organ (magyarországi bemutató) és a Tehillin.

Emigrációban is Magyarországról

Egyre többet tudunk már azokról az emigrációba kényszerült értelmiségiekről, akik külföldön is figyelemmel kísérték a hazai eseményeket, s most, hogy a politikai helyzet is engedi, vissza-visszajárnak szülőföldjükre. A pécsi Művészetek Háza február 13-án Borbándi Gyulát, a Münchenben megjelenő Új Látóhatár című emigráns folyóirat főszerkesztőjét látja vendégül. Különös aktualitást ad az eseménynek az is, hogy az 1919-es születésű írónak az Európa Kiadó gondozásában megjelenik egy könyve is, mely a magyar emigráció életrajzát követi nyomon 1945-től 1985-ig. Az érdekesnek ígérkező beszélgetés 18 órakor kezdődik, a házigazda Csordás Gábor, a Jelenkor főszerkesztője lesz.

A Magyar Írók Szövetsége új irodalmi hetilapot indított Magyar Napló címmel. Reményi Tamás főszerkesztővel és munkatársaival február 15-én 18 órakor találkozhatnak az érdeklődők. A beszélgetést Csordás Gábor vezeti.

Rovatszerkesztő:
HODNIK ILDIKÓ

Tollseprű

A kopogtatócédula

Mostanában az ismert Petőfi-vers nyomán sokfelé elmondhatják: „Megint jőnek, kopogtatnak". Szerencsénkre, nem az eddig bejegyzett 51 párt valamennyi küldötte kopogtat. Egy valakit azonban be kell engednünk a sok kopogtató közül: az ún. kopogtatócédulát hozó személyt. De valójában kopogtatnak-e ezek a hivatalos adatokat tartalmazó, az országgyűlési választások előkészítését szolgáló írások? Helyes-e az elnevezés, nem lehetett volna-e – mondjuk – jelölőlapnak, jelölőcédulának nevezni inkább?

Mert mi is a kopogtatás? A Magyar Nyelv Értelmező Szótára szerint (IV. k. 320.) a kopogtat igének több jelentése van. Így: rendszerint ajtón, ablakon ujjal kopogó hangot hallatni, a bent levőknek jelt adni valamilyen célból. Ha valaki az ajtón kopog, nyilván bebocsátást kér, valakinek a jóindulatát vagy a beavatkozását kéri, illetőleg a csatlakozását szeretné bejelenteni.

A szótár szerint más jelentése is van még a kopogtat igének, de az előbb írtak világossá teszik, hogy a választási ügyben kiadott kopogtatócédulák elnevezése helyes, bár eleinte szokatlannak tűnt e jelzős főnév, amelynek szókapcsolata új fogalom keletkezésére ad lehetőséget. A választópolgárok többsége ugyanis jól tudja, miről van szó, a kopogtatócédulákról beszélgetnek, vagy ilyen cédulákat hoznak.

Régebbről ismerjük az oroszlánfejű ajtókopogtatókat, amelyek ritmikus ütögetésével bebocsátást lehetett kérni a különben zárt ajtókon belülre. Ma már ritkák az ilyen kopogtatók, felváltotta őket a villanycsengő.

Fölmerülhet az a kérdés, vajon egybe írjuk-e, avagy külön a kopogtatócédula szót. A Magyar Nemzet február 2-i számában olvastuk: „A Fidesz a kormányt okolja a kopogtató cédulákkal kapcsolatos visszaélésekért." E különírással szemben a legtöbb helyen a szó egybeírásos formájával találkozunk. Melyik a helyes? Nyilvánvaló, hogy a cédulák nem kopogtatnak, csupán az azt hozó személyek. Az is bizonyos, hogy a kopogtató szó olyan ó képzős igenév, amely a mi esetünkben szorosan tapad, mondhatjuk, összeforrt már főnevével, s ezért e két egyszerű szót egybeírjuk az ivóvíz, költőpénz, pihenőnap, kutatóintézet stb. mintájára. Esetünkben is az igenév valamire való képességet, rendeltetést (jelen esetben jelölésre való képességet) fejez ki, ezért egybe kell írni.

A kopogtatócédulákhoz hasonló átvitt értelmű szavunk: az *ejtőernyős*. Ez is a legújabb időknek olyan terméke, amely eredeti jelentését is megtartva, új értelmezési lehetőséget hordoz magában. Az ejtőernyős szón általában ejtőernyővel ugrást sportszerűen végző, gyakorló ifjakat, nőket, sportolókat, katonákat értünk. A lényeg a felülről lefelé ugráson van. Manapság azokat a személyeket is így kezdik hívni (bár hívás nélkül is jönnek), akik magas helyükről leszállva (a lóról) megfelelő képzettség nélkül is más jellegű beosztásban kötnek ki. Ezek felcsatolt ejtőernyő nélkül is mindenkor szerencsésen érnek földet, illetőleg hivatalt.

Még egy szó birizgálja a bögyömet. S. Gy. olvasónk hívta fel rá a figyelmemet. Az újságokat böngészgetve csakhamar rábukkantam az általa kritizált *csomagterv* szóra. Íme az újsághír: „A csomagterv összeállítói szerint ennek megvalósulása esetén sem lenne garancia a súlyos válság elkerülésére." Mert mi is a csomagterv? Csomagok terve, avagy inkább a tervek csomagja? Úgy vagyunk vele, mint az árvízzel. Nem az árnak a vize, hanem a viznek az árja, amely elsodor. Ha manapság valaki csomagtervet említ, már nem gondol a régi idők egy csomag Terv-ére, mert e cigarettafajta füstjét elfújta a múlt idők szele. Annak a múltnak a szele, amelyre nem szívesen gondolunk. De talán mégse mondhatjuk magunkénak a költő jóslatát: „Múltadban nincs öröm, jövődben nincs remény."

Dr. Tóth István

MAI MŰSOR

SZÍNHÁZ

Pécsi Nemzeti Színház: Don Carlos (este 7 óra). Premier.
Szabadszínház: A leirat (este 18 óra).

FILM

Uránia: Pink Floyd, a Fal (f4, f6, f8).
Kossuth: Őrület (10, 12). A légy (f3). A szerelem tengere (f5, f7, f9).
Park: Őrület (f4, f6, f8).
Jószerencsét: Leszámolás (f6).
Komló: Mélytengeri szörnyeteg (4, 6, 8). **Mohács, video:** Dűne (6, 8).
Szigetvár: A Sárkány éve (6, 8).
Siklós: A shogun árnyéka (5, 7).

RÁDIÓ

KOSSUTH RÁDIÓ

8.20: Tudomány és gyakorlat. 8.50: Külpolitikai figyelő. 9.00: Napközben. 11.05: Népdalok, néptáncok. 11.32: Beszélgetés. 12.45: A Föld, amelyen élünk. 13.00: Klasszikusok délidőben. 14.05: Erről beszéltünk. 14.30: Daloló, muzsikáló tájak. 15.00: Magyar írás. 15.50: Isten törött csellója, hallgatok. Tóth Árpád versei. 16.00: Tizenhat óra. 16.15: Hangoló. 17.00: Orvosi tanácsok. 17.05: A társadalom peremén. 17.30: Filmzene. 18.05: Láttuk, hallottuk, olvastuk. 18.20: Levelekre röviden. 18.30: Esti Magazin. 19.15: Sportvilág. 19.40: Zobordvidéki népdalok. 19.50: Gong. 20.00: Tudósok a közéletben. 20.30: Régi híres énekesek műsoráról. 21.00: Kilátó. 21.45: Hajszálgyökerek. 22.00: Hírvilág. 22.30: Mérleg.

PETŐFI RÁDIÓ

8.05: Az izraelita felekezet negyedórája. 8.20: Rivaldafényben. 9.05: Tea hármasban. 10.00: Kertbarátok műsora. 10.05: Idősebbek hullámhosszán. 11.05: Ó, ó, ó, nagymami. 12.10: Nóták. 12.53: Édes anyanyelvünk. 13.05: Pophullám. 14.00: Péntektől péntekig. 17.05: Kölyökrádió. 17.30: Ötödik sebesség. 18.30: Pop-regiszter. 19.05: Garázs. 19.35: Zenés hallomások és vallomások. 21.05: Újdonságainkból. 21.30: Cigányfélóra. 22.00: Népdalkörök pódiuma. 22.30: Ahogy mi zenélünk. 23.10: Sporthiradó. 23.20: Késő esti könnyűzene.

BARTÓK RÁDIÓ

9.15: Mahler: VI. (tragikus) szimfónia. 10.31: Zengjen a muzsika! 11.01: Zenekari operarészletek. 12.05: Scheidt: Szvit battaglia. 12.15: Bárdos Lajos kórusműveiből. 13.00: Hallgassuk újra! 14.00: Andreas Segovia gitározik. 14.23: Mozart: Don Giovanni. 16.05: Újraolvasva. 17.44: Ballada. 17.49: Petrovics Emil műveiből. 18.30: A Gordiusztól kérdezték. 19.05: Dallamok nyomában. 19.35: Zenekari muzsika. 20.30: Rádióhangversenyekről. 21.00: Felejthetetlen hangversenyek. 22.32: Barokk muzsika. 23.27: Zenei Panoráma.

PÉCSI RÁDIÓ

5.55: Hajnaltól reggelig Dél-Dunántúlon. (6.30: Dél-dunántúli krónika – Útinform – Ügyeletek hírei – 7.30: Dél-dunántúli krónika – Lapszemle – Időjárás – Hétvége sportja – 7.55: Programajánlat.) 8.00: Műsorzárás. 13.00: Szerbhorvát nyelvű nemzetiségi műsor. 13.45: Német nyelvű nemzetiségi műsor. 14.30: Pécsi Stúdió három nyelvű szolgáltató és kereskedelmi műsora. (Közben hírek 15.00: Petőfi, 16.00, 17.00, 18.00: Regionális. 16.30: Német és szerbhorvát nyelvű.) 18.30: Szerbhorvát nemzetiségi műsor. 19.00: Magyar nyelvű hírek. 19.05: Német nemzetiségi műsor. 19.35: Műsorzárás.

TELEVÍZIÓ

MAGYAR TELEVÍZIÓ

TV 1.

8.58: Műsorismertetés. 9.00: Képújság. 9.05: Foglalkozása: operatőr. 9.35: Az isztambuli vonat. Olasz–magyar filmsorozat. 10.35: Képújság. 16.50: Képújság. 16.58: Műsorismertetés. 17.00: Péntek délután. 17.00: Évgyűrűk. 17.30: Téka. 17.40: Hajléktalanok. 18.00: Ablak. 19.00: Műsorajánlat. 19.05: Reklám. 19.10: Esti mese. 19.20: Reklám. 19.25: Közlemények. 19.30: Híradó. 20.00: Reklám. 20.05: Választási műsor – Pártonkívüliek Pártja – Baloldali Revízió Pártja. 20.15: Egy este az Örökzöld klubban. 20.45: Választási műsor. – Szociáldemokrata Párt – Kereszténydemokrata Szövetség. 20.55: Reklám. 21.00: Hivatásból elégtelen. Kanadai tévéfilm. 21.50: Vers mindenkinek. 21.55: XX. századi portrék. 22.50: Híradó 3.

TV2.

17.00: Képújság. 17.15: Tv2. 17.45: Torpedó. 18.00: Telesport. 18.25: Gyerekeknek. 18.46: Tv2. 19.00: Senki nem tér vissza. 2. rész. 20.05: Tv2. Benne: Mesél a Filmhíradó. 21.00: Híradó. 2. 21.20: Tv2. 21.30: Napzárta. 22.15: Fred Zinnemann-sorozat. Délidő. Amerikai western-film. 23.40: Tv2.

JUGOSZLÁV TELEVÍZIÓ

1. MŰSOR

8.15: Műsorismertetés. 8.20: Tv-naptár. 8.30: Gyerekműsor. 9.00: Téli gyermekprogram. 12.35: Hírek. 14.45: Éjszaka és nappal. 17.00: Híradó. 1. 17.20: Tudományos beszélgetések. 17.50: Gyerekműsor. 18.20: Számok és betűk. 18.40: Rajzfilm. 18.45: Muppet show. 19.30: Híradó 2. 20.00: Törvény Los Angelesben. 21.00: Hazai show program. 21.45: Híradó 3. 22.05: Kulturális magazin. 23.05: Sport ma. 23.10: Éjszaka és nappal. 1.25: Hírek. 1.30: Szombati műsor.

2. MŰSOR

16.10: Műsorismertetés. 16.15: Hírek. 16.20: Tv-naptár. 16.30: Kritikus pont. 17.00: Vetélkedő. 18.00: Zágrábi Panoráma. 18.20: Krónika olasz nyelven. 19.27: Esti műsor. 19.30: Híradó. 19.55: Történetek a jó éjszakához. 20.00: Montenegro a XX. században. 20.40: Tv Mix. 20.50: Üléskrónika. 21.25: Filmmaraton.

OSZTRÁK TELEVÍZIÓ

1. MŰSOR

9.00: Hírek. 9.01: Alf. 9.30: Orosz nyelvtanfolyam. 10.00: Iskolatévé. 10.30: Ma éjjel megtörténik. 11.55: A 7. kontinens. 12.20: Belpolitikai magazin. 13.10: Hírek. 13.20: Mi. 13.50: Fred Basset. 13.55: Tört lándzsa. Amerikai western. 15.35: Gadget felügyelő. 16.00: An-tan-ténusz. 16.35: Slágerek és ötletek. 16.55: Mini tv-híradó. 17.10: Tudományos magazin. 17.35: Mini kvíz. 17.55: Philipp, az egér. 18.00: Mi. 18.30: A szépség és a szörnyeteg. 19.30: Tv-híradó. 20.00: Sporthírek. 20.15: Kék fény. 21.20: Dinasztia. 22.05: Oldalpillantások. 22.15: Trailer. 22.45: Kelly hősei. Angol film. 1.00: Kék fény. 1.10: Hírek.

SKY EUROSPORT

6.00: Üzleti világhíradó. 6.30: Európai üzleti hírek. 7.00: DJ Kat show. 9.30: Eurosport étlap. 10.00: Európai kosárlabda. 12.00: Labdarúgás. 14.00: Golf. 15.00: Tollaslabda. 16.00: Golf. 18.00: Európai kosárlabda. 20.00: Pankráció. 22.00: Hójelentés. 23.00: Eurosport-show. 2.00: Műsorzárás.

SUPER CHANNEL

7.00: Napkezdet. 8.00: Egyveleg. 16.00: Forró drót. 17.00: Hullámhosszon. 18.30: Nemzetközi slágerstúdió. 19.30: Időlánc. 19.55: Időjárás. 20.00: Állj mellém! 21.00: Amerikai földalatti. 22.00: Hírek, időjárás. 22.10: Kék éj. 0.10: Hírek, időjárás. 1.20: Időlánc. 2.00: Egyveleg.

TV 5-ÖS

16.05: Hírek. 16.15: Megrázkódtatások. 17.15: Esély a daloknak. Varieté. 17.45: Muskétások konyhája. 18.00: Számok és betűk. 18.20: Incifinci fantázia. 18.35: Pihenőidő. 18.40: Tv5-klub. 19.00: A tudomány legújabb eredményei. 19.30: Hírek, időjárás. 19.40: Csillogó papíros. 20.00: Nicaragua, vörös és fekete. Dokumentumfilm. 21.00: Világútlevél. Vetélkedő. 22.00: Tv-híradó. 22.25: Időjárás. 22.30: Carmen. Francia film. 0.15: Meneküljön, aki tud! Varieté. 1.00: Műsorzárás.

SAT 1.

6.00: Jó reggelt, a SAT 1-gyel! 8.30: Hírek, időjárás. 8.35: Szomszédok. 9.00: Hírek. 9.05: Közkórház. 9.50: Főzőcske. 10.00: Hírek, időjárás. 10.05: Tévébolt. 10.30: A langenlois-i vincellérné. Osztrák komédia. 12.15: Szerencsekerék. 13.00: Tévébörze. 14.00: Műsorelőzetes. 14.05: A valódi szellemirtók. Rajzfilm. 14.30: Utazóknak. 14.40: Közkórház. 15.30: Tévébolt. 16.05: Paradise – egy férfi, egy colt, négy gyerek. Western. 17.00: Hírek, időjárás. 17.10: Szomszédok. 17.35: Tesztelési ötletek. 17.45: Műsorelőzetes. 17.50: Az Addams család. Vigjáték. 18.15: A hibbantak. Komédia. 18.45: Híradó. 19.05: Szerencsekerék. 19.50: Időjárás. 20.00: Charlie angyalai. Krimi. 20.55: Hírek. 21.00: A kis bestiák. Amerikai vígjáték. 22.50: A nap hírei, sport, időjárás. 23.00: Futó szerelem, NSZK-játékfilm. 0.15: Sport. 0.30: Műsorelőzetes.

RTL

6.00: Hitshock-sorozat. 6.25: Halló, Európa! Jó reggelt, Németország! 8.30: Hírek. 8.35: Telebutik. 9.00: Hírek. 9.10: A Springfieldek története. 10.05: Játékshow. 10.35: Noozles. Rajzfilm. 11.00: Dr. Marcus Welby. 11.45: A hétmillió dolláros nő. 12.30: Klasszikusok délidőben. 13.00: Telebutik. 13.25: A mai nap műsorából. 13.30: Kaliforniai klán. 14.15: A Springfieldek története. 15.00: Német konyhaművészet. 15.30: Szépségápolási tanácsok. 15.40: Aerobik. 15.45: Üzleti hírek. 15.55: Hírek. 16.00: Egyszerűen állati. 16.30: Murphy popa. Családfilm. 17.10: Játékshow. 17.45: Játssz velünk! 17.55: Hírek. 18.00: Dr. Marcus Welby. 18.45: Híradó. 19.05: Időjárás. 19.15: A dicső páros. Krimi. 20.15: Két prímo bogárhátú mindent felderít. NSZK-vígjáték. 21.50: Hírek. 22.00: Éljen Neumann! NSZK-vígjáték. 23.30: Hanoi Hilton. Amerikai film. 1.30: Aerobik. 1.35: Műsorzárás.

ASTRA

EGYÉNI MŰHOLDVEVŐ BERENDEZÉSEK

SCREEN SPORT — TELECLUB
RTL PLUS — SKY NEWS
EUROSPORT — RTL VERONIQUE
LIFESTLYE — PRO 7
SAT 1 — MTV EUROPA
SKY ONE — SKY MOVIES

SATELLITE SERVICE

SCHEFFER LÁSZLÓ
7635 PÉCS JAKABHEGYI ÚT 27.
18 havi részletre is kapható
1 év garancia
megrendelhető minden hétfőn 8-18 óráig
Tel.: 72/19-908

LAKÁS-INGATLAN

Belvárosi téglaépületben levő, 1,5 szobás lakás eladó. Kandó K. u. 24/18.

Üzlet, műhely, raktár céljára új épület Pécsett bérbe adó. Jelige: „Olcsó 4059", a Hunyadi úti hirdetőbe.

Berendezett, összkomfortos garzont bérelnék Pécsett. „Garzon 4007" jeligére a Hunyadi úti hirdetőbe.

Eladó Szentlőrinc, Ifjúság út 1/D., II. 8., 2,5 szobás OTP-öröklakás.

A vasasi elágazásnál levő Murom-dűlőben 243 □-öl szőlő pincével, présházzal, padlásszobával, teljes felszereléssel eladó. Villany van, víz, ciszterna. Érdeklődni: Farkas, Vöröscsillag u. 2. Dankó, Egri Gyula u. 2.

Pécsvárad belterületén eladó egy 70 százalékosan kész, Bachman Zoltán által tervezett családi ház 320 □-öl telekkel. Kárpáti Gábor, Pécs, Építők útja 22/B

30-as végállomástól 700 m-re, Közép-Makárban 365 □-öl, panorámás telek eladó. Családi ház építhető. Telefon: 72/33-175.

150 □-öl szőlő, pince, présház felszereléssel, olcsón eladó Máriakéménd, Rákóczi út 14. alatt.

Eladó kétszobás, 52 m²-es, összkomfortos, tehermentes lakás a belvárosban. Érdeklődni: 16 órától 19 óráig. Szalai András u. 8/A., II. em. Vasas Csillag Imre.

Mecseken tetőtér-beépítéses, gázfűtéses, kertes családi ház eladó. Érdeklődni: Pécs, Báránytető 3. sz.

Pécsújhegyen eladó 600 □-öl zártkert. Irányár: 300 000 Ft. Érdeklődni: Nagy Sándor, Pécs, Bornemissza u. 10.

Pécsszabolcson 300 □-öl szőlő, gyümölcsös eladó. Kút és villany van. Telefon: 35-755, napközben.

Pécsszabolcson 300 □-öl szőlő, pince, présház, teljes felszereléssel eladó. Telefon: 35-755, napközben.

210 négyszögöl telken lévő lakóház, Kispostavölgy 47. eladó. Érdeklődni a helyszínen szombat, vasárnap egész nap.

Vasas II., C. u. 7. szoba, konyhás házrész készpénzért eladó. Vargáék.

Fiatal házaspárnak lakásmegoldást kínálok. „Nem albérlet 246872" jeligére a Sallai utcai hirdetőbe.

Elcserélném Mecsek Áruház mellett lévő, U-alakú házban tetőtéri, 1,5 szobás, összkomfortos, 37 m²-es, tanácsi lakásomat 2,5—3 szobás, összkomfortos, tanácsira, csakis uránvárosira. 100 ezret ráfizetek. Telefon: 10-210, 12—14 óráig.

47 m²-es, szövetkezeti lakásomat elcserélném 2,5—3 szobásra, ráfizetéssel. Telefon: 31-701.

Műhelyt (100 m²) vagy műhely építésére alkalmas, közművesített (100 □-öl) telket vásárolnék Pécsett hely- és ármegjelöléssel. Válaszokat „Vállalkozó" jeligére a Hunyadi úti hirdetőbe kérem.

Rózsadombi, 2,5 szobás, OTP-lakást 1,5 szobás, tanácsira + kp-ra cserélném. Hegyszentmártoni szőlőhegyen szőlő, szántó, présház felszereléssel eladó. Érdeklődni: 10—6 óráig 41-145-ös telefonon.

Istvándiban háromszobás, gazdálkodásra alkalmas családi ház melléképületekkel eladó. Pécsi hétvégi ház cseréket érdekel. Érdeklődni a 22-091-es telefonon, az esti órákban.

Két és fél szobás, összkomfortos, szénkazános családi ház, kis udvar eladó beköltözhetően. Zidina környék 11. sz., Tettye u. alján. Érdeklődni: 16 óra után.

Mohács, Felszabadulási lkt. 17/D., I/6. egy két félszobás, tehermentes öröklakás eladó.

ADÁS — VÉTEL

Új és használt HANGSZEREK ADÁSVÉTELE. MUSIC CITY hangszerbolt. Telefon: 35-755. Pécs, Citrom u. 9.

Eladók ellés előtt álló előhasú és második ellésű kocák. Érdeklődni: Kisdér, Petőfi u. 9.

Új Opel Omega 1,8 LS eladó. Minden megoldás érdekel. Telefon: 30-845. Faludi.

200 tonnás, hidraulikus présgép, bakelit- és műanyagsütésre felkészítve eladó. Érdeklődni: 72/79-051-es számon, 8—16 óráig.

300-as gyalugép körfűrésszel eladó. Érdeklődni: Pécsújhegy, Deák Ferenc u. 106/3. sz. 18 óra után.

Csepel 344/D típusú teherautó sok tartalék alkatrésszel, áron alul eladó. Ugyanitt Chow-Chow fekete kölyökkutyák eladók. Rittlinger Károly, Himeshäza, Kossuth u. 61.

Ha ELŐSZOBAFAL, akkor MINTABOLT. Pécs, Zsolnay V. u. 51.

Építkezők, figyelem! Kifűrészelt szarufa 1 m-től 8 m-ig, léc eladó. Diófa ételbár, Előre u. 4. Érdeklődni: 15 órától, telefonon: 11-149.

Figyelem, Régiség! Kastélyok berendezéséhez keresünk 18—19. századi szalongarnitúrát, vitrint, komódot, írószekrényt (tabernákulum, secretaire), íróasztalt, intarziás bútorokat, csillárt, mávány-szobrot, Biedermeier és Thonett bútorokat, kidomborodó pecsétes Zsolnay-tárgyakat, Herendi porcelánt, Szűz Mária tűzzománc medált és egyéb régiségeket. Anonymus — 35-522 — Pécs.

Színesfém-átvétel magas áron, réz, alumínium. Pécs, Fü j u.ca 39.

Színesfémet vásárolok magas áron. Kisbolokány-dűlő 8.

TÉLI VÁSÁR! ÁRKEDVEZMÉNNYEL, RÉSZLETRE! RELUXA 16 színben. REDŐNY 6 színben, import és hazai minőségű lécből automata gurtnicsévélővel. Ugyanitt műanyag harmonikaajtók, és fa zsalugáterek megrendelhetők. Befektetése tavaszra megtérül. Ha a „GARANCIA" Kft.-nél rendel, VISSZANYERHETI TERMÉKE ÁRÁT a havonkénti sorolásunkon. LEGOLCSÓBBAN, LEGGYORSABBAN, LEGJOBB MINŐSÉGBEN. Megrendelhető: Egri Ferencné, 7694 Hosszúhetény, Kossuth L. u. 22. Tel.: 72/90-849.

VEGYES

ZOKNIKÖTÉSBEN JÁRTAS műszerész és kötő SZAKEMBEREK jelentkezését várjuk. „Jó kereseti lehetőség 4740" jeligére a Hunyadi úti hirdetőbe.

Mérnök-tanár korrepetálást és felkészítést vállal villamos gépek, villamos művek, autotika, vill. technológia, matematika és fizika tárgyakból. Érdeklődni a 30-329-es telefonon du. 5 után vagy személyesen Pécs, Erdély u. 27. alatt.

Magányosan élő, 50—60 év közötti nő, aki magányos férfi háztartását elvállalná „Iparos 4055" jeligére várom a Hunyadi úti hirdetőbe.

VIZUMOT gyorsan, olcsón csak a TOP-TRAVELNÉL. Sallai u. 28. Telefon: 25-020. 9—17 óráig.

Középkorú házaspár eltartási szerződést kötne idős nénivel vagy bácsival. „Megbecsült és nyugodt öregkor" jeligére a Hunyadi úti hirdetőbe.

KÖLTÖZTETÉS, BÚTOR-, ZONGORA, PÁNCÉLSZEKRÉNY-SZÁLLÍTÁS. Telefon: 22-857.

Egyetemista korrepetálást vállal oroszból és történelemből. Hoffmann Zsolt, Pécs, Magaslati út 30.

ÁRUSZÁLLÍTÁS, KÖLTÖZTETÉS. Telefon: 26-550.

Gépkocsival rendelkező üzemmérnök beruházói gyakorlattal, számítógépes ismeretekkel, főállásban munkát keres. „Lehet szakmán kívüli is" jeligére a Hunyadi úti hirdetőbe.

GÉPI FÖLDMUNKÁT VÁLLALUNK, igény szerint, SZÁLLÍTÁSSAL. Telefon: 26-555.

Szerződéses üzletek könyvelését vállalja okleveles könyvvizsgáló. Telefon: 72/22-362.



A Garancia Kft. január havi sorsolásán Kovács Terézia, Zalaegerszeg, Dísz tér 3. nyerte vissza terméke árát. Gratulálunk.

Korona Tehertaxi 10-351

Vállalkozók! Ugynoki képességekkel és csekély befektetéssel megalapozhatja rendszeres devizajövedelmét. Érdeklődés válaszborítékkal: Goll Zoltán, 9024 Győr, Krausz D. u 3.

Varrógép és háztartási gép helyszíni javítása. 24-897, Murányi.

Uzlethelyiségek kiadók! Keresek férfifodrászt, kozmetikust, pedikűrőst, manikűrőst. Érdeklődni: Pécs, Tolbuhin út 193.

Rövid határidő! 20% árkedvezmény! Bútor és autó kárpitozása! Ponyvavarrás! Közület és lakosság részére! Erd.: 31-048, 33-621.

Tánczeneoktatás kezdő billentyűsöknek! Telefon: 31-168.

Halálozás

Fájó szívvel tudatjuk rokonainkkal, ismerőseinkkel, hogy drága, jó feleségem, édesanyánk, anyósunk, nagymamánk, dédiként és kedves rokonunk,

CSERVENKA FLORIANNÉ,

Tolbuhin út 144. sz. alatti lakos 79 éves korában, türelemmel viselt betegség után elhunyt. Temetése Pécsbányatelepen február 13-án fél 2 órakor lesz. A gyászoló család.

Szomorú szívvel tudatjuk rokonainkkal, ismerőseinkkel, hogy drága jó férjem, édesapánk, testvérem, sógorunk,

TANCSIK SÁNDOR,

volt nagy-daindoli lakos 47 éves korában tragikus hirtelenséggel elhunyt. Temetése február 13-án 3 órakor lesz a pécsi központi temetőben. A gyászoló család.

Drága jó édesanyánk,

ÖZV. PETROVICS JENŐNÉ, Tamás Etel

Pécs, Mező I. utca 5. sz. alatti lakos hosszú szenvedés után, 87 éves korában elhunyt. Temetése február 14-én fél 4 órakor lesz a pécsi központi temető kápolnájából. Gyászoljak: leánya, dr. Petrovics Etelka, fia, ifj. Petrovics Jenő és unokái, Zoltán és Zsolt.

Mély megrendüléssel, összetört lélekkel tudatjuk, hogy forrón szeretett, felejthetetlen, drága fiunk, szeretett bátyám, kedves rokonunk,

VERTIKE JÓZSEF

január 3-án, az NSZK-ban, 40 éves korában, hosszan tartó, súlyos betegség után váratlanul elhunyt. Drága hamvaitól búcsúzunk a pécsi központi temető kápolnájában február 14-én fél 2 órakor. A gyászoló család.

Fájdalommal, megtört szívvel tudatjuk, hogy

ÖZV. PÁLLAI ALAJOSNÉ Steiner Etelka,

drága édesanyánk, nagymamánk, dédikénk 1990. január 24-én, 80 éves korában elhunyt. Drága halottunktól végső búcsút veszünk február 14-én 12 órakor a pécsi temető kápolnájából. Gyászoljak: gyermekei, menyei, vője, unokái, dédunokái és a széles körű rokonság.

Mély fájdalommal tudatjuk, hogy szerető feleségem, drága édesanyánk és nagymamánk,

BÁTHORY JÓZSEFNÉ Wittenberger Teréz,

Lánc u.-i, volt siklósi lakos rövid szenvedés után, 69 éves korában elhunyt. Temetése a pécsi központi temetőben február 14-én fél 1 órakor lesz. A gyászoló család.

Fájdalommal tudatjuk, hogy édesanyánk, leányom, testvérem és kedves rokonunk,

HIDEG GYULÁNÉ Witzl Valéria

1990. január 9-én, 45 éves korában elhunyt. Hamvasztás utáni búcsúztatóa 1990. február 12-én 13 órakor lesz a pécsi központi temetőben. Részvétnyilvánítások mellőzését kérjük. A gyászoló család.

Fájdalommal tudatjuk, hogy

ŐZE LÁSZLÓ

december 14-én tragikus körülmények között elhunyt. Hamvasztás utáni búcsúztatója február 14-én 2 órakor lesz a pécsi központi temetőben. Gyászoljak: fia, testvérei.

Fájó szívvel tudatjuk, hogy

HIRT TIBOR

életének 55. évében, hosszan tartó betegség után elhunyt. Temetése február 13-án 14 órakor lesz a komlói temetőben. Autóbusz 13.15 órakor indul a Templom térről. A gyászoló család.

Fájó szívvel tudatjuk, hogy

BOCZ MIHÁLY

életének 84. évében elhunyt. Temetése február 12-én 14.30 órakor lesz a szászvári temetőben. A gyászoló család.

Szomorú szívvel tudatjuk, hogy

VARGA LAJOS,

volt Február 24. u. 5. sz. alatti lakos 1990. január 1-jén elhunyt. Hamvait kívánsága szerint csendben eltemettük. Gondozója.

Fájdalommal tudatjuk, hogy drága édesanyám, anyósom, nagymamánk és dédnagymamánk,

ÖZV. SOMOGYI JÓZSEFNÉ

90 éves korában elhunyt. Temetése február 13-án fél 2 órakor lesz a pécsi központi temetőben. A gyászoló család.

MTEHERTAXI MOBIL 32 — 392
1-10 t
Fix • Billencs • Konténeres
Darus • Avia billencs

Mindennemű takarítást vállalok magánszemélyek és közületek részére. Telefonügyelet: 41-286. Siha Judit.

Könyvvezetést, elmaradt könyvelések pótlását, pénzügyi és adótanácsadást vállal okleveles könyvvizsgáló. Telefon: 72/22-362.

Fregoli fából, műanyagból, szögbelövés, panelfúrás, előszobafal, cipőtartó, méretre és több színben megrendelhető a 11-166-os telefonon. Várhelyi.

Menyasszonyi és koszorúslányruha-különlegességekkel várjuk kedves kölcsönzőinket. Szombaton zárva. Cím: Bodó Rezsőné, Szigetvár, Vár utca 17/1. Telefon: 12-408.

Lakodalmak, rendezvények zenei szolgáltatása. Telefon: 34-230.

BARANYA TAXI. 41-333. Változatlan tarifával.

Dolgozókat felvesznek

A BARANYA Domus Áruházba dekoratőr és asztalos munkatársat keresünk. Jelentkezni személyesen az áruházvezetőnél. Fizetés megegyezés szerint. (317)

BŐRDISZMŰVES szakmában keresünk legalább 10 éves gyakorlattal tűzőnőt és mintakészítésben, technológiában gyakorlott bőrdiszműves szakmunkást. Telefon: 14-895, de. 8—10-ig. BLÁZEK és Anni Bőrdíszműipari Gmk. (35160)

AUTÓSZERVIZBE fiatal, férfi munkaerőt keresek. „Megbízható 4026" jeligére a Hunyadi úti hirdetőbe. (34026)

PARKETTÁS szakmunkást felveszek azonnali belépéssel. Érdeklődni a 31-613-as telefonon. (34711)

ASZTALOS munkához értő, jogosítvánnyal rendelkező fiatalembert felveszek másodállásba. „Sok szabadidő" jeligére a Hunyadi úti hirdetőbe. (33987)

A „KULVAROS" szerkesztősége napi 400—500 Ft-os kereseti lehetőséggel utcai lapárusokat alkalmaz kötetlen munkaidővel. Érdeklődni a szerkesztőségben: (Pécs, Korvin Ottó u. 20.) lehet keddtől péntekig 10—15 óra között, illetve a 15-290-es telefonon. (379)

FELVÉTELRE keresünk három műszakos üzembe gépbeállító lakatost. Jelentkezés: TEKSZO Kisszövetkezet, Pécs, Megyeri út 115/A. (388)

És most... az SZJA után?

Most Önhöz szólunk, aki nem vállalkozik, „csak" keres. Ha személyi jövedelemadó bevallást kell készítenie, mára már biztosan hozzájutott a bevallási egységcsomaghoz és a szükséges igazolásokhoz.
Tanulmányozza át figyelmesen az útmutatót, abban minden segítséget megtalál a kitöltéséhez. Itt csak arra hívjuk fel a figyelmét, hogy az Ön bevallási határideje:

MÁRCIUS 20.

de nem kell addig várnia! Különösen akkor nem, ha mi tartozunk Önnek. A visszajáró adóelőleget a bevallás benyújtásától számított 30 napon belül visszafizetjük. Ami a határidőt illeti, ugye, nem kell felhívnunk külön a figyelmét, hogy a késés pótlékfizetéssel jár?
Végül, nem árt, ha számontartja a munkavállalókat érintő Önre vonatkozó fontos határidőket.

Együttműködésében bízik az

APEH
minden adófizető dolgozója

GGK Spot

ertl-pécs
VASÚTÁLLOMÁS
* CSÚCSVIDEO *

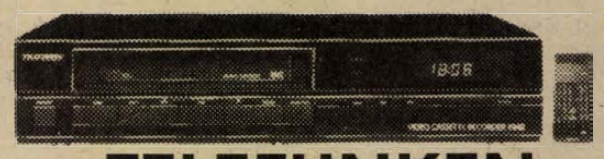

TELEFUNKEN
- speciális távirányítóval
- 365 napra előre programozhato 8 műsor

csak **42.900.-** FT

Bauknecht



Mélyhűtő szekrény 200 l
36.900.- FT
Nettó 160 l



Mélyhűtőláda
csak **25.900.-** FT (200 L)

AZ ELADOTT KÉSZÜLÉKEK SZERVIZELÉSÉT GARANTÁLJUK.

Mélyhűtőláda u.
Mélyhűtő szekreny 160 - 400 l

ERTL TECHNIKA ÜZLETHÁZ
Osztrák-Magyar KFT
7623 PÉCS, Lenin tér 6
tel. 72 / 33-323

ertl feldbach-OSZTRÁK

mozaik
Alaptól a tetőig!
- Kő,
- beton,
- tégla,
- cserép,
- palló,
- faanyag,
- nyílászárók,
- csempék,
- burkolók.

Mindent egy helyen!

Cím: Mozaik Építőanyag Kereskedés, orfűi telep, Szennyvíztisztító mellett. Tel.: 78-033

Kevés a sorkatona, aki sportolhatna

Megszüntette két szakosztályát a Steinmetz SE

A labdarúgó- és röplabdacsapat visszalépett

A begyűrűzések korát éljük. Sok olyan történik a határainkon túl, közel vagy távol, amelynek idővel érezzük a hatását. Ettől a sport sem mentes. Hogy csak a legfrissebb példát említsük: a bécsi haderőcsökkentési tárgyalásokon hozott döntések is közrejátszanak abban, hogy két szakosztályát megszüntette a Steinmetz SE. A labdarúgóit és a röplabdázóit szélnek eresztette a honvéd sportkör, de még így is maradt két szakosztálya, a karate- és a szabaidősport.

– Egyszerűen nem tehettünk mást. Csökkent a pécsi alakulat létszáma, emiatt kevés a sorkatonánk. Márpedig, ha nincs emberanyag, akkor nem tudunk csapatokat kiállítani. Annak a kevés sorkatonának pedig, aki itt maradt a pécsi alakulatnál, nincs ideje a szolgálat, a kiképzés mellett sportra. Legfeljebb heti egy edzésre, ami szinte a nullával egyenlő. Ennyivel nem érdemes csapatot fenntartani. A karateszakosztály főleg civilekre épül, a szabadidős pedig a hivatásos állományt és azok családtagjait érinti – indokolja a megszűnést *Érsek Sándor* alezredes, a Steinmetz SE elnöke.

Valaha a Steinmetz SE több szakosztályt működtetett, idővel azonban az ökölvívók és a sportlövők eltűntek a süllyesztőben. Most a futballistákon – akik a megyei I. osztályban szerepeltek, igaz, gyengén – és a röplabdázókon (ők viszont az első helyen álltak az NB II-ben) volt a sor. A napokban megszűnt szakosztályok versenyzői máshova nem igazolhatnak. A leszerelésükig csak úgy sportolhatnak, ha olyan más, nem pécsi alakulathoz kerülnek, ahol lehet versenyszerűen röplabdázni vagy futballozni.

A visszalépés váratlanul érte a Baranya Megyei Labdarúgó Szövetséget. A megyei I. osztályban 15 csapat maradt, ezentúl minden héten valamelyik szabadnapos lesz, A Steinmetz SE valamennyi eddigi eredményét törölték, ez átrendezte a tabellát, amely az őszi idény után most így fest:

A megyebajnokság I. osztály őszi végeredménye:

1. Szajk	14	9	4	1	23-10	31
2. Harkány	14	9	3	2	29-14	30
3. PVSK	14	8	3	3	25- 8	27
4. P. Postás	14	8	3	3	31-16	27
5. Beremend	14	7	3	4	32-15	24
6. PEAC	14	7	3	4	21-13	24
7. PBTC	14	7	2	5	28-16	23
8. P. Zsolnay	14	5	3	6	17-17	18
9. Sásd	14	4	4	6	18-24	16
10. Újpetre	14	4	4	6	14-21	16
11. Sellye	14	4	4	6	18-29	16
12. Geresdlak	14	2	5	7	9-25	11
13. Szentlőrinc	14	2	4	8	15-34	10
14. Vasasi B.	14	2	3	9	7-27	9
15. P. Kinizsi	14	–	6	8	5-23	6
16. Steinmetz SE visszalépett						

Amint a tabellából is kiderül, néhány csapat nem járt jól a Steinmetz SE visszalépésével, zúgolódnak is miatta. Az első nyolc helyezett mind nyert a katonák ellen, nekik három ponttal kevesebbjük lesz, de ez persze nem változtat az élcsoporton. A Zsolnay SE, a Sellye és a P. Kinizsi vereséget szenvedett a Steinmetztől, ők most örülhetnek. Az Újpetre 0-0-at játszott velük, ők is hálásak lehetnek.

A visszalépése előtt a Steinmetz SE a megyei I. o.-ban a 15., azaz kieső helyen állt.

H. L.

Röviden

Sakk. Megyei csapatbajnokság első fordulója: meglepetés a Pécsvárad szentlőrinci győzelme. Eredmények: PEAC–PSC II. 3,5-8,5, PBTC II.—PÉCSITERV 9-3, Zsolnay II.—Zsolnay I. 0-12, Mázaszászvár—Mohács 4-8, Szentlőrinc—Pécsvárad 5,5-6,5, szabad: Siklós. Megyei egyéni bajnokság: csak 2—2 versenyzőnek sikerült győzni mind a három fordulóban. Az A-csoport élén Borbély (Komló), Hartmann (PBTC) 3 pontos, Amrein és Kádár (mindkettő PSC) 2,5—2,5 pontos. A B-csoport élén Csirke (Hőerőmű) és Erbár (PEAC) 3—3 ponttal, Hesz és Pelikán (mindkettő Zsolnay), Kovács Tibor (PBTC) és Talabér (Gázmű) 2,5—2,5 ponttal áll.

Labdarúgás. A Steinmetz Kupa eddigi eredményei: Szajk—Újpetre 1-1, Nagynyárád—Olasz 2-2, Töttös—Villány 0-3-as állásnál félbeszakadt, mert az egyik töttösi játékos leköpte a játékvezetőt. PBTC—Geresdlak 2-1, P. Postás—Sellye 2-2, Vasasi Bányász—Pécsvárad 2-2, PMSC ifj.—Szigetvár 6-0, P. Kinizsi—Bükkösd 1-2, P. Zsolnay—P. Gázmű 4-0, Villány—Nagynyárád 2-2, Olasz—Szajk 0-3, Újpetre—Töttös 0-2, Sellye—PBTC 1-4, Pécsvárad—P. Postás 2-2, Geresdlak–Vasasi Bányász 2-0, Szigetvár—P. Kinizsi 0-0, P. Gázmű—PMSC ifj. 1-5, Bükkösd—P. Zsolnay 1-1.

Toborzó. A Fortuna FC Pécsi Dohánygyár NB I-es női labdarúgócsapata toborzót hirdet. Jelentkezni minden kedden és csütörtökön 16.00-tól lehet a PVSK-pályán.

Old boy Kupa Komlón. Az 1955. december 31. előtt született labdarúgók részére rendez teremlabdarúgó-tornát Komlón, a városi sportcsarnok. A tornára tízfős csapatok nevezését várják február 14-ig. A pénzdíjas Old boy Kupa mérkőzésekre március 3–4-én kerül sor a komlói sportcsarnokban.

A labdarúgás iránt érdeklődő negyedikes tanulókanak focizási és játékos vetélkedési lehetőséget kínál a TÁSI és a PMSC február 11-én, vasárnap 9 órától a TÁSI Építők úti tornacsarnokában. Várják az érdeklődő gyermekeket.

DN SPORT

Főtitkár: Köpf Károly

A Magyar Birkózó Szövetség elnöksége csütörtöki ülésén Köpf Károlyt (47) bízta meg a főtitkári teendők ellátásával. A szakember, aki 1979 és 1982 között már betöltötte ezt a posztot, 1990. február 15-én áll munkába, s megbízatása 1992. december 31-ig tart. Köpf Károly az állást Farkas Tiborral, a szövetség szakfelügyelőjével szemben nyerte el.

Sporthétvége

Kupáról kupára a labdajátékokban

Szombaton a szabadban a labdarúgó Vasárnapi Dunántúli Napló Kupa mérkőzései, míg a teremben a pécsi városi sportcsarnokban rendezendő III. Zöldért Kupa teremlabdarúgó-torna mérkőzései szórakoztatják a sportág szurkolóit. A VDN Kupában ezúttal a Bólyi MEDOSZ–Siklósi Tenkes, a Szigetvár–Komlói Bányász, a PVSK–PMSC II., valamint a Beremend–Somberek találkozók kínálnak izgalmakat a baranyai nézőknek. Vasárnap Mohácson rendezik a forduló záró találkozóját, ahol a Mohácsi Új Barázda Tsz SE a Mázaszászvári Bányászt fogadja.

A III. Zöldért Kupa úttörő teremlabdarúgó-torna reggel 8 órakor kezdődik a városi sportcsarnokban, ahol két csoportban kezdik meg a találkozókat az ifjú labdarúgópalánták. Az „A" csoportban küzd a TÁSI–PMSC közös, a Mohácsi Új Barázda Tsz SE, a Nagykanizsai Olajbányász, valamint a Baranya megyeválogatott, míg a „B" csoportban a Zalaegerszegi TE, a Kaposvári Rákóczi, a Pécs-Meszes, valamint a Baranya falusi válogatottja. A helyosztókra délután 1 órakor kerül sor.

Vasárnap a 4. forduló mérkőzéseivel folytatódik a kézilabdázók Dunántúli Napló Kupa küzdelemsorozata. Ezúttal a férfi csapatok kínálják az izgalmasabb találkozókat. Jóllehet délelőtt rendezik a PMSC–PBTC női mérkőzést, a kézilabdaszurkolók nyilván inkább a Komlói Bányász NB I. B-s gárdájának az eddig veretlen jugoszláviai Djakovó elleni, a Nagykanizsai Tungsramnak a Pécsi Baromfifeldolgozó SE elleni találkozójára lesznek inkább kíváncsiak.

Nem maradnak esemény nélkül a jégsport kedvelői sem, mivel a vidékbajnokság keretében a Mecsek Lakóterületi SE korongozói ezúttal fogadják először tétremenő mérkőzésen a Tatabánya együttesét. A mérkőzést vasárnap déli 12 órakor kezdik a műjégpályán.

K. L.

Graf karja gipszben

A legtöbb szakértő véleménye szerint a nyugatnémet *Steffi Graf* még vagy tíz évig uralhatja a női teniszt, hacsak – teszik hozzá – valami baleset közbe nem jön.

Ez a bizonyos baleset szerdán bekövetkezett: a 20 éves „teniszkirálynő" alpesi sízéssel próbálkozott, a svájci St. Moritzban. Az egyik meredek lejtőn azonban elesett, s olyan szerencsétlenül csavarodott a teste alá a jobb karja, hogy a csuklójában elszakadtak a szalagok. Közismert, Graf jobbkezes...

Az első orvosi vélemény szerint legalább két hónapot vesz igénybe a gyógyulása.

Országos „turnén" a szövetségi kapitány

Mészöly a PMSC-nél járt

„16 szürke csapat van az NB I.-ben"

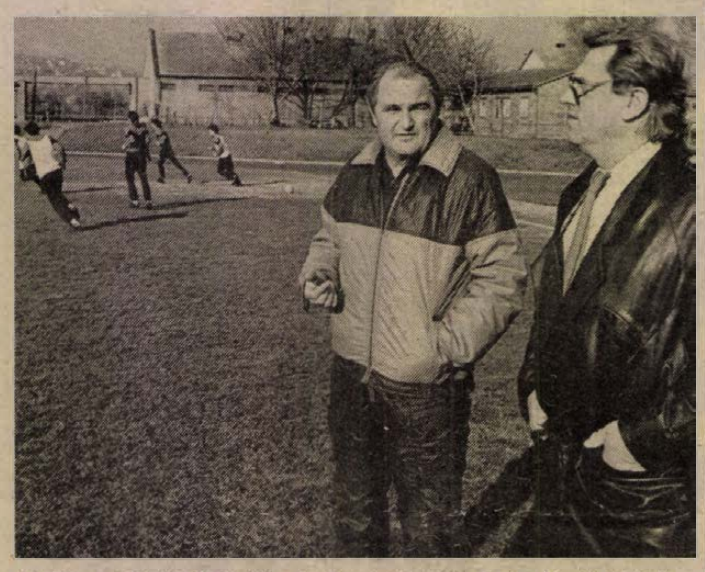

Edzéslesen Mészöly (jobbról), a kovácstelepi pályán Laufer László felvétele

Országos „turnén" van *Mészöly Kálmán*, a magyar labdarúgó válogatott új szövetségi kapitánya. Sorra látogatja stábjának egyik-másik emberével az NB I-es klubokat. Tájékozódik, bíztat, ígér, neki ígérnek, körülnéz, kapcsolatot épít. Volt már többek között az MTK-VM-nél, a Vasasnál, Tatabányán. Tegnap Pécsett, a PMSC-nél járt *Havasi Mihállyal*, az MLSZ technikai igazgatójával. A vidéki egyesületek közül a PMSC-hez akart jönni elsőnek, de aztán úgy alakult, hogy Tatabánya megelőzte Pécset. Holnap Székesfehérvár, vasárnap Szombathely, hétfőn Veszprém következik.

– Mindenhol vázoljuk az elgondolásunkat, mert szoros kapcsolatot szeretnénk teremteni a klubokkal. Már csak azért is, mivel összefogásra van szükség a magyar labdarúgás érdekében. Az utolsó órában vagyunk, fel kell ébredni mindenkinek, ha meg akarja menteni a focit Magyarországon.

Tárgyaltak a pécsi szakosztály vezetőivel, aztán a szövetségi kapitány az öltözőben rövid szózatot intézett a piros-fekete labdarúgókhoz. Ebben megemlítette, hogy a magyar közönség minden eddigi rosszat megbocsátana a futballistáknak, ha lelkesedést látna a pályákon. Már csak ezért is sok múlik a honi labdarúgókon.

Mészöly és Havasi megtekintette a PMSC csütörtök délutáni, kovácstelepi edzését. Kíváncsi volt arra, hogyan mozognak azok, akiknek a neve fel van jegyezve a noteszében. Megkérdeztük, kik ők. Mészöly sorolta: *Márton, Turi, Bérczy, Lovász, Lehota, Bodnár*, valamint a jövő emberei: *Bódog, Braun, Palaczky*. Február 17-én meghirdeti a bővített, (valószínűleg 40-es) keretét, ebben helyet kaphat(nak) labdarúgók Pécsről is. A keret február 20-án mutatkozik be a Népligetben, az egyik fele az NB II. Keleti, míg a másik fele a Nyugati csoportjának válogatottjával játszik edzőmeccset.

– Tudom, hogy milyen munka folyik a PMSC-nél. Sok tehetség van itt Pécsett, ebben régi kedves barátomnak, Garami Józsefnek is nagy szerepe van. Csak dicsérni tudom az eddigi tevékenységét.

Mészöly szerint 16 szürke csapat van a magyar NB I-ben. A jövő útja az, hogy gazdasági szakemberek legyenek az egyesületeknél, ne pedig „ejtőernyősök". Mert hogy a foci szerte a világon üzleti vállalkozás. Nálunk is annak kell lennie. Idővel. Csak kérdés, hogy azt megérjük-e?

H. L.

Tájfutás

Baranya legjobbjai

Eredményekben gazdag idényt zártak 1989-ben a baranyai tájfutók. Sikereiket jól jelzi a minap kiadott országos korcsoportos rangsor, ahová megyénkből majd' 60 versenyző került fel, köztük először Bicsérdről Herger Zoltán. A megyei rangsor alapja is az országos lista, továbbá az OB-n elért eredményesség.

Felnőtt férfiak: 1. Szieberth, 2. Pavlovics, 3. Kelemen, 4. Moró, 5. Szabó, 6. Széles, 7. Paróczi, 8. Gajdos (P. Meteor), 9. dr. Kovács, 10. ifj. Nagy (P. Meteor). *17–18 éves fiúk*: 1. Szücs, 2. Kelemen, 3. Radnai, 4. Bodrog, 5. Kárpát. *15–16 éves fiúk:* 1. Gajdos, 2. Benedek, 3. Vonyó. *12–14 éves fiúk:* 1. Kajdon, 2. Gyurina, 3. Boldizsár (a külön nem jelzettek mind a PVSK futói).

Amilyen népes a felnőttek mezőnye – fentieken kívül még 6 versenyző került fel az országos listára és akár 50-es rangsort is tudnánk készíteni –, olyan szűkös az utánpótlásé. Ez nem jó jel.

A felnőttek mezőnye igen rangos. A sorrendjük akár fordított is lehetne, miként az országosan az is. De Szieberthet a múlt évi sikersorozata a mi rangsorunkban válogatott társai fölé emeli. Balszerencséjére a szövetségi kapitány a svéd vb előtt mindezt nem vette észre. Szieberth 26 éves korára lehiggadt. 3 országos bajnoki arannyal, s 1 ezüsttel gazdagította a vitrinjét. Pavlovics is minden dicséretet megérdemel, első éves felnőttként, az első világbajnoki szereplésen a legjobb magyar volt. Töretlen fejlődése sokat ígérő. Kelemennek szokatlan a dobogón csak 3. helyen végezni. A fiatalok előretörése ellenére még mindig ő a „király". Mögöttük nagy az űr. Moró megállt a fejlődésben, Paróczi – minden idők legnagyobb tehetsége – pedig egyszerűen elveszett, nagy bánatunkra. Az utánpótláskorúak – ne szépítsük – voltak jobbak is! Szinte hihetetlen, hogy a még verhetetlen vasutas ifik-serdülők mai utódai minden igyekezetük ellenére nem játszanak főszerepet.

(Kiss)

Jelentkezési lap

Az MLSZ, a Képes Sport, a Magyar Diáksport Szövetség és a Magyar Rádió szórakoztató főosztálya erre az évre is meghirdeti a labdarúgó tehetségkutató akcióját az 1976. aug. 1.–1977. júl. 31. között születettek részére.

Név: .....

Születési év: ..... **hó** ..... **nap** .....

Lakhely: megye ..... **irányítószám** .....

város, község .....

utca ..... **szám** .....

Igazolt labdarúgó: igen – nem, hol: .....

Jelentkezni a B. M. Labdarúgó Szövetségnél (Pécs, Megye u. 21.) lehet írásban vagy személyesen, február 28-ig. Ha valaki levélben jelentkezik, ezt a jelentkezési lapot kell eljuttatnia a fenti címre.

Számítástechnikában jártas menedzser típusú vezető munkatársat keresünk bemutatótermünkbe.

„Szoftver – Hardver" jeligére a Hunyadi úti hirdetőbe

Mecsek-Tourist

A MECSEK-TOURIST MEGHIRDETI BÉRLETI ÜZEMELTETÉSRE a HARKÁNY, BARTÓK BÉLA UTCÁBAN LÉVŐ ÜRES ÉPÜLETÉT,

amely bármilyen kereskedelmi tevékenység végzésére alkalmas.

Érdeklődni lehet: MECSEK-TOURIST, Pécs, Széchenyi tér 9. I. em. 119. szoba.

Dunántúli Napló

POLITIKAI NAPILAP

Főszerkesztő: **LOMBOSI JENŐ**

Főszerkesztő-helyettesek: **BÁLING JÓZSEF, GÁRDONYI TAMÁS** és **MIKLÓSVÁRI ZOLTÁN**

Kiadja a Baranya Megyei Lapkiadó Vállalat. Felelős kiadó: **BODÓ LÁSZLÓ**

Szerkesztőség és kiadóhivatal: Pécs, 7601 Hunyadi út 11. Pf.: 134

Telefon: 15-000. Szerkesztőség telex: 12-421. Telefax: 22-301. Kiadó telex: 12-320.

Készült a Pécsi Szikra Nyomdában. Pécs, Engel János u. 8. 7630. Telefon: 32-177. Telex: 12-211. Felelős vezető: **FARKAS GÁBOR**

Terjeszti a Magyar Posta. Előfizethető: bármelyik hírlapkézbesítő postahivatalnál, a hírlapkézbesítőknél, a Posta hírlapüzleteiben és a hírlapelőfizetési és lapellátási irodánál (HELIR), Budapest XIII., Lehel u. 10/A, 1900, közvetlenül vagy postautalványon, valamint átutalással a HELIR 215-96162 pénzforgalmi jelzőszámra.

Előfizetési díj: egy hónapra 105,– forint, negyedévre 315,– forint, egy évre 1260,– forint.

Indexszám: 25054. ISSM 0133-2007.



Feszültségek Romániában

Bukarest: Teherautókon érkezett sorkatonák tüntetnek a Victoria téren február 8-án, jobb életkörülményeket követelve és tiltakozva a katonaitól eltérő feladatok végrehajtása ellen. A felirat szövege: „Nem akarjuk, hogy leszerelés után ismét behívjanak".

MTI TELEFOTO

(2. oldal)

Dunántúli napló

XLVII. évfolyam, 40. szám
1990. február 10., szombat
Ára: 5,30 Ft

POLITIKAI NAPILAP

A tartalomból:

MEGHALT KARÁDY KATALIN
(2. oldal)

CZINEGE-ROPTETÉS
(7. oldal)

A JÁRVÁNY CSECSEMŐKET KÖVETELT
(7. oldal)

ÚTLEVÉL ÉS VÍZUM NÉLKÜL UTAZHATUNK JUGOSZLÁVIÁBA

Montenegrói népviseletbe öltözött táncosok, mimózacsokrokat osztogatva, színpompás felvonulást tartottak pénteken, Budapesten, a belvárosban, köszöntve Jugoszlávia e déli részének hagyományos februári seregszemléjét. A látványos bemutatót megelőző sajtótájékoztatón a Jugoszláv Idegenforgalmi Szövetség elnöke bejelentette: március 1-jétől – a jugoszláv kormány döntése alapján – minden külföldi útlevél és vízum nélkül utazhat be Jugoszláviába, egyedül személyazonossági okmányát kell felmutatnia. (Magyar állampolgárok az itthoni rendeletek értelmében csak útlevéllel távozhatnak az országból, személyi igazolványaikat nem vihetik magukkal.) A jugoszlávok azzal indokolták a nemzetközi gyakorlatban is példa nélküli döntést, hogy ily módon kívánnak felkészülni 1992-re, az egyesült Európára.

Történelmi jelentőségű lépés

Magyarország és a Vatikán helyreállította diplomáciai kapcsolatait



A képen a dokumentum aláírása — MTI TELEFOTO

Németh Miklós, a Minisztertanács elnöke és Agostino Casaroli bíboros, államtitkár pénteken az Országházban aláírta a Magyarország és a Szentszék közötti diplomáciai kapcsolatok helyreállításáról szóló megállapodást. Az ünnepélyes aktus után a két államférfi rövid beszédet mondott.

A magyar miniszterelnök meggyőződését fejezte ki, hogy a megállapodás új korszakot nyit hazánk és a Vatikán együttműködésében, új lehetőségeket teremt az állam és a magyar katolikus egyház közötti építő párbeszéd, a nemzetért viselt közös felelősségen alapuló együttmunkálkodás terén. Őszinte tisztelettel szólt Casaroli bíboros történelmi távlatokra tekintő munkásságáról, személyes érdemeiről Magyarország és az Apostoli Szentszék kapcsolatának fejlesztésében. Válaszában *Casaroli* bíboros a Szentszék szolgálatában eltöltött hosszú évei egyik legboldogabb pillanatának nevezte a diplomáciai kapcsolatok helyreállítását.

A délelőtt folyamán *Németh Miklós* hivatalában fogadta

(Folytatás a 2. oldalon)

Japán hitel hazánknak

A japán export-import bank 5 milliárd jen (kb. 34 millió dollár) bankközi hitelt nyújt a Magyar Nemzeti Banknak. Az erről szóló megállapodást aláírták – jelentette pénteken a KYODO. Az új hitelt az MNB japán beruházási javak vásárlására fordítja majd.

A végrehajtó bizottság napirendjén



A pécsi városcímer — Fotó: Laufer László

Fizetni kell Pécs címerének felhasználásáért

Hatékonyabb módszerek az alkoholizmus ellen?

Pécs Város Tanácsa az elmúlt év végén rendeletet alkotott a város címeréről és zászlajáról. Ismert, hogy a rendelet kihirdetésétől Pécs azt a címert, illetve címereket használja, amely a Mária Terézia által 1780-ban adományozott szabad királyi városi státust biztosító szabadalomlevél közepén található.

A testület arról is határozott, hogy megszabja a címer és a város zászlajának felhasználási lehetőségeit, illetve ehhez útmutatót ad, valamint díjat kér a címer felhasználásáért. Ezt a határozatot teljesítette tegnap a végrehajtó bizottság, és a következőkben döntött:

A város címerének kereskedelmi, vagy reklám célú felhasználásáért a jogi személyek, vagy jogi személyiséggel nem rendelkező szervezetek egyszeri címerfelhasználásért – például levélpapír, épületkerámia – 100-tól 1000 forintig, folyamatos felhasználásért – például egy terméken reklám célra – 1000-től 10 000-ig terjedő díjat fizetnek évente. A magánszemélyek egyszeri felhasználásért 500 forintig, folyamatosért 500-tól 5000 forintig kiszabható díjat fizetnek évente.

A felhasználást kérelmezni kell a városi tanács vb-hivatalának igazgatási osztályán. Itt érdemes megtekinteni azt az útmutatót is, amelyet a tanácsrendelet melléklete tartalmaz, mert szabályozza azt is, milyen méreteket, illetve színezést lehet, vagy célszerű alkalmazni. Ha valaki nem ért egyet a kiszabott díjjal, az államigazgatási eljárás szabályai szerint fellebbezhet.

A hatóság által megállapított díjat a városi tanács költségvetési számlájára kell befizetni. A végrehajtó bizottság tegnapi ülésén elhangzott egy javaslat, miszerint ezt a pénzt idegenforgalmi, vagy a tanács környezetvédelmi koncepciójában kitűzött konkrét feladatokra használják fel, de ezt elvetették azzal, hogy nem lehet az összeget elkülöníteni, illetve ne „pántlikázzák" fel feladatokkal ezeket a pénzeket. Abban azonban egyetértettek a testület tagjai, hogy évente számoljanak el a díjakból befolyt összeggel.

A továbbiakban a vb-ülésen tájékoztatót fogadtak el az alkoholizmus elleni küzdelem, a kötelező alkoholelvo-

(Folytatás a 2. oldalon)

Pécs, Széchenyi tér

Hétfőtől járművel tilos az áthaladás!

A hírnek bizonyára nem tapsolnak a gépjárművezetők, annál inkább a városvédők: február 12-én reggeltől a pécsi Széchenyi téren tilos lesz az áthaladás!

A nyolcvanas évek közepén született a tanácsi döntés, hogy a történelmi belváros „kímélése" miatt forgalomcsillapítási intézkedéseket vezetnek be. Ennek első lépése történt 1988 augusztusában, amikor a Szent István teret és környékét nyilvánították „védetté", ami azt jelentette a gyakorlatban, hogy csak engedéllyel lehet a területre behajtani. Azt szerették volna elérni – s ez a tapasztalatok alapján úgy tűnik, sikerült is –, hogy csak azok menjenek járművel ebbe az övezetbe, akiknek tényleg dolguk van. A tanácsi szakemberek ennek alapján megvizsgálták, hogy a belvárosban hol lehet még csillapítani a forgalmat. Kemenes László főelőadótól tudom, hogy a Széchenyi téren célforgalom-számlálást végeztek, melynek alapján megállapították, a jármű-

(Folytatás a 2. oldalon)



A pécsi Széchenyi téren hétfőtől új forgalmi rend lép életbe — Fotó: Laufer László

MEGKEZDŐDÖTT A NÓGRÁDI SZÉNBÁNYÁK FELSZÁMOLÁSA

Megkezdődött a Nógrádi Szénbányák felszámolása. A vállalat hitelezői harminc napon belül jelenthetik be a Fővárosi Bíróságnak követeléseiket. Elárverezik a vállalat együttesen 2,4 milliárd forint értékűre becsült vagyonát. Értékesítik a külszíni és mélyművelésű bányákat, a már korábban megalakult bánya kft.-kbe bevitt vállalati apportot, az összes ipari telepet, telket. Mélyművelésű bányát manapság ugyan aligha vásárol bárki is, a vagyon többi része iránt azonban van érdeklődés.

Magyarország és a Vatikán helyreállította diplomáciai kapcsolatait

(Folytatás az 1. oldalról)

Casaroli bíborost. A megbeszélésen megállapították: a nemzetközi helyzet megítélésének minden fontos kérdésében azonos, vagy közeli a két állam álláspontja. A magyar miniszterelnök kiemelte: II. János Pál pápa legutóbbi újévi üzenetei – 1989-ben a nemzeti kisebbségek és 1990-ben a környezetvédelem ügyében –, teljes egyetértésünkkel találkoznak, majd arról szólt, hogy a magyar külpolitika prioritásai közé tartozik a határainkon túl élő magyar nemzeti kisebbségek ügye. Megköszönte a Szentszék eddigi megértését és segítő szándékát, s kérte, hogy a jövőben is viseljék szívükön a magyar katolikusok ügyét a környező országokban. Úgy vélte, hogy a romániai demokratikus átalakulás utat nyit az ottani szabad vallásgyakorlathoz is. Örömmel vennénk tudomásul –, mondotta –, ha Gyulafehérvárott magyar érseket nevezhetnének ki.

Szó esett arról az elképzelésről is, hogy a magyar egyetemeken teológiai karok indulnának. Ehhez a Szentszék segítségét kéri a kormány, s együttműködést javasol a Pápai Tudományos Akadémia és a Magyar Tudományos Akadémia között.

Szűrös Mátyás, a Magyar Köztársaság ideiglenes elnöke ugyancsak hivatalában fogadta Casaroli bíborost.

A szívélyes légkörű megbeszéléseken jelen volt *Kovács László* külügyminisztériumi államtitkár, *Sarkadi Nagy Barna* miniszterhelyettes, a Minisztertanács egyházpolitikai társaságának vezetője, valamint *Paskai László* bíboros primás, esztergomi érsek, továbbá Francesco Colasuonno érsek, apostoli nuncius és *Kada Lajos* érsek, a Szentszéki Kongregáció titkára.

Németh Miklós és *Agostino* Casaroli a Magyarország és a Vatikán közötti diplomáciai kapcsolatok helyreállítása alkalmából pénteken közös sajtótájékoztatót tartott az Országházban.

A sajtótájékoztatón azt tudakolták Németh Miklóstól, miként alakul az egyházi vagyon visszaadásának ügye. A kormányfő elmondta, hogy ezt a problémát Casaroli bíborossal is megvitatták a mostani látogatás alkalmával. A magyar kormány jelenleg vizsgálja, hogy milyen körülmények, feltételek mellett lehetne a jogtalanul elvett tulajdon egy részét visszaszolgáltatni az egyházaknak.

A vatikáni nagyköveti poszt betöltését firtató kérdésekre Németh Miklós úgy válaszolt, hogy a kormány még nem foglalt állást ez ügyben, s a döntés előtt Magyarország és a Vatikán még egyezteti álláspontját.

A teljes körű diplomáciai kapcsolatok 45 év utáni helyreállítása alkalmából *Németh Miklós* fogadást adott az Országház vadásztermében. Jelen voltak a hazánkban tartózkodó magas rangú vatikáni delegáció tagjai, a magyarországi egyházak, felekezetek és vallási közösségek személyiségei, s több politikai párt képviselője. Megjelent Fodor István, az Országgyűlés megbízott elnöke, valamint a kormány több tagja.

A fogadás előtt Németh Miklós és Agostino Casaroli pohárköszöntőt mondott a Parlament kupolacsarnokában.

24 ÓRA A NAGYVILÁGBAN

Magyarország egyoldalúan felmondta a megállapodást

A Külügyminisztérium közleményben tudatta az MTI-vel, hogy Havasi Béla illetékes miniszterhelyettes pénteken jegyzéket adott át a budapesti román ügyvivőnek, amelyben a Magyar Köztársaság 1990. február 10-i hatállyal felmondja a kettős állampolgárság eseteinek megoldásáról és megelőzéséről 1979. július 13-án aláírt magyar–román államközi megállapodást. Erre a jogszerű lépésre az egyezmény megfelelő cikkelye adott lehetőséget.

A közlemény indokolása szerint a felmondást a Magyarországon tartózkodó többezer romániai menekült rendezetlen helyzete, illetve a közös megoldásra tett magyar kezdeményezések előli román elzárkózás tette szükségessé.

●

FESZÜLTSÉGEK ROMÁNIÁBAN

A sorozatos bukaresti tüntetések mellett Marosvásárhelyen is napok óta feszült a helyzet a Bolyai Farkas Gimnázium magyar nyelvű tanintézetté történő alakítása miatt. Pénteken az Oktatásügyi Minisztérium magas rangú képviselői a helyszínen megbeszéléseket folytattak. A tárgyalások eredményeképpen visszavonták a korábban hozott határozatokat és elrendelték: a megyei tanfelügyelőség február 25-ig készítse el a nemzetiségi iskolák átszervezésére vonatkozó javaslatait.

A tanácskozással egyidőben román diákok tüntetést szerveztek a város főterén. A minisztériumi képviselők döntésére várakozva a román diákok és néhány jelenlevő között incidensekre került sor, néhány sérültet kezelésben kellett részesíteni. A döntés kihirdetése után a diákok szétoszlottak.

A Bolyai Farkas és a Papiu Ilarian líceumok ügyében — amely a legtöbb feszültséget okozta — a megbeszélés résztvevői úgy határoztak, hogy a Bolyai Farkas Gimnázium visszakapja eredeti jogi státusát, és magyar tannyelvű gimnáziummá szerveződik. Erre a szétválásra — a bolyaiból a román tannyelvű osztályok átkerülnek a Papiu Ilarian líceumba — az új iskolai tanévtől, ősztől kerül sor.

●

● LONDON: Londonban nagy izgalmat, felháborodást és hivatalos tiltakozást váltott ki Ali Hamenei ajatollah iráni vallási vezetőnek az a pénteken tett kijelentése, hogy változatlanul érvényes és végrehajtandó az a halálos ítélet, amelyet az időközben elhunyt elődje, Khomeini ajatollah most egy éve mondott ki Salman Rusdie indiai származású brit íróra „Sátáni versek" című regénye miatt. A muszlim vallás gyalázásával vádolt író egy év óta rendőri védelem alatt él ismeretlen rejtekhelyen.

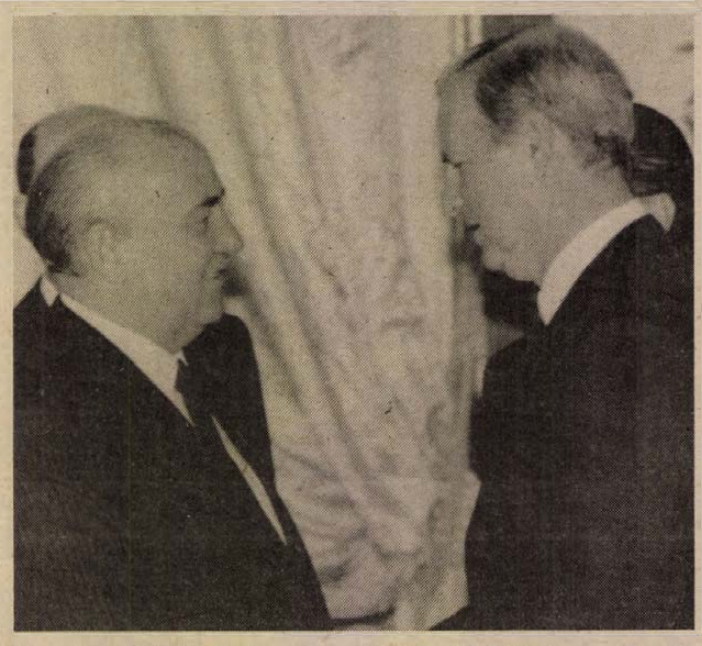

Moszkva: Mihail Gorbacsov, az SZKP KB főtitkára, államfő, február 9-én a Kremlben fogadta James Baker amerikai külügyminisztert. aki hivatalos látogatáson tartózkodik a szovjet fővárosban
MTI TELEFOTÓ

*

Glatz Ferenc Bécsben

Az új Európa kulturális politikájáról és az ezzel összefüggő magyar törekvésekről előadást tartott Glatz Ferenc művelődési miniszter csütörtökön este Bécsben. Az osztrák fővárosban tett egynapos munkalátogatása során Glatz Ferenc Erhard Busek osztrák tudomány- és kutatási ügyek miniszterével együtt azon az előadóesten beszélt, amelyet a bécsi Polgárfórum nevű független szervezet rendezett a Hofburg dísztermében.

Glatz Ferenc az előadásra szóló meghívás alkalmából tett egynapos bécsi munkalátogatását hivatalos találkozókra is felhasználta. Csütörtökön délután megbeszélést tartott osztrák partnerével, Busek miniszterrel a két ország kulturális egyezményének egy új megállapodással való kiegészítéséről. A közeljövőben aláírandó új megegyezés értelmében Ausztria öt éven át az eddigit többszörösen meghaladó, évente mintegy tízmillió schillinges összeggel támogatja a magyar–osztrák felsőoktatási és tudományos ösztöndíjas-csere bővítését.

A rendőrség befejezte a vizsgálatot az MSZP szolnoki irodájába történt behatolással kapcsolatban

A Jász-Nagykun-Szolnok Megyei Rendőr-főkapitányság pénteken befejezte a vizsgálatot az MSZP szolnoki irodájában történt, múlt hétvégi behatolással kapcsolatban. Mint Kovács Sándor alezredes, megyei főkapitányhelyettes, az MTI munkatársának elmondta: a két elkövető – Gyarmati Csaba és Patvaros Attila – ügyében, lopás vétségéért és okirattal való visszaélésért tettek vádemelési javaslatot a városi ügyészségnél. Mint emlékezetes: a két férfi, akiket a Szabad Demokraták Szövetsége emiatt kizárt tagjai sorából, írásos dokumentumokat és magnókazettákat tulajdonítottak el az MSZP-irodából. Az iratok megkerültek, a háromezeregyszáz forint értékű kazetták azonban nem, ezek elvitele meriti ki a lopás vétségét.

A Jász-Nagykun-Szolnok Megyei Rendőr-főkapitányság az SZDSZ és az MSZP helyi szervezeteit hivatalosan is tájékoztatja a fejleményekről.

Ülést tartott a belső biztonsági szolgálat munkáját vizsgáló parlamenti bizottság

Ülést tartott pénteken a belső biztonsági szolgálat munkáját vizsgáló parlamenti bizottság. A testület eddigi tevékenysége során – az alkotmány 21. paragrafusa (3) bekezdésének értelmében – iratokat vizsgált, illetve meghallgatta már Diczig István vezérőrnagyot, a belügyminisztériumi vizsgálat vezetőjét, Kámán József katonai főügyészt, Ilcsik Sándor miniszterhelyettest, Horváth Józsefet, a belső biztonsági szolgálat felmentett főcsoportfőnökét, Pallagi Ferenc volt miniszterhelyettest és Sarlós Zoltán főhadnagyot. A bizottság meghívására – jogi képviselőinek társaságában – meghallgatásra megjelent Végvári József, a Belügyminisztérium nyugalmazott őrnagya is.

Meghalt Karády Katalin

78 éves korában egy New York-i kórházban tegnapelőtt elhunyt Karády Katalin – minden idők egyik legnépszerűbb magyar színésznője, aki évtizedek óta az Egyesült Államokban élt. Az utóbbi időben súlyos beteg volt, ezt titkolta, nyilvános szereplést nem vállalt. Gyógyíthatatlan betegsége kényszerítette kórházba. Márciusban készült hazajönni, ám a „végzet asszonya" örökre elment...

Horn Gyula kanadai tárgyalásai

A kanadai kormány, a törvényhozás kész széles körű gazdasági támogatást nyújtani Magyarországnak, elismerve annak úttörő szerepét a közép-kelet-európai reformokban. Kanadában egyúttal nem csekély aggodalommal figyelik a térség politikai és gazdasági feszültségeit. Erről beszélt az MTI tudósítójának adott nyilatkozatában Horn Gyula.

Kértem a kanadai kormány képviselőit – mondotta –, hogy állami vonalon tett intézkedésekkel erősítsék a bizalmat Magyarország iránt, s erre teljes készséget tapasztaltam: Kanada mind a „24-ek" (a közép- és kelet-európai országoknak támogatást nyújtó nyugati országok) keretében, valamint e kereteken kívül is támogatásra törekszik.

A magyar külügyminiszter pénteken Torontóba, majd Montrealba látogat. Útja során találkozik Brian Mulroney kormányfővel, valamint a tartományok vezetőivel, az üzleti élet és a kanadai magyarság képviselőivel.

A végrehajtó bizottság napirendjén

(Folytatás az 1. oldalról)

nó-kezelés tapasztalatairól. A tájékoztató sajnos nem tár elénk optimizmusra okot adó képet. A társadalmi beilleszkedési zavarok gyakorisága és súlyossága állandóan növekedik. A túlzott alkoholfogyasztás társadalmi, egészségügyi következményei súlyos terhet jelentenek az egyénnek, a családnak, de az egész országnak. Ugyanakkor az alkoholizmus elleni küzdelem eddig nem sok eredményt hozott, hiszen a betegek száma folyamatosan és drámai módon szaporodik. Az eredménytelenség oka, hogy az alkoholizmus ellen hosszú ideig csak adminisztratív intézkedésekkel, büntető szabályokkal, moralizálva harcoltunk, holott az alkoholizmus hátterében a lelki betegségek, neurózis, személyiségzavarok állnak.

Az idén a nagyfai intézet megszűnt igazságügyi intézmény lenni, ugyanis egyszerre alkalmazott két, egymással összeférhetetlen módszert, a gyógyítást és a büntetést. Sajátosan ellentmondásos a helyzet, mert amíg sokan követelik a kötelező kórházi kezelés megszüntetését (abból kiindulva, hogy betegségbelátás nélkül, kényszerből nem lehet meggyógyítani az alkoholistákat), ugyanakkor a kötelező beutalások iránt nagy a társadalmi igény, ami érthető, hiszen az alkoholbeteg az egész család életét tönkreteszi. Jellemző, hogy nem a kialakult betegség, hanem a részegen tanúsított, garázda viselkedés az, ami a segítségkérésre serkenti a környezetet.

Ahhoz, hogy az alkoholizmus elleni küzdelem az eddigieknél eredményesebb legyen, a kiváltó okok felkutatása és azon való segítés a cél. Pécsett a családsegítő központok hálózatának beindítása is ezt próbálja célul tűzni.

G. M., S. Zs.

Pécs, Széchenyi tér

Hétfőtől járművel tilos az áthaladás!

(Folytatás az 1. oldalról)

vek több mint a fele indokolatlanul, azaz áthaladásra használja a teret.

Az átmenő forgalom megakadályozása érdekében úgynevezett forgalomtechnikai küszöböt alakítanak ki. Ennek lényege, hogy a városi tanács épülete előtti útszakaszt lezárják a forgalom elől, azaz a Munkácsy Mihály utca vonalában, valamint a másik oldalon, az IBUSZ előtt behajtani tilos közlekedési táblát helyeznek el. Az útszakaszon történő áthaladást csupán az autóbuszoknak engedélyezik. (Persze felmerül a kérdés, hogy a környezetet ugyancsak szennyező autóbuszok miért kivételek? A tanácsi illetékes válasza szerint azért, mert az erre közlekedő helyi járatok ésszerű elterelésének jelenleg nincsenek meg a feltételei. Erre akkor lesz lehetőség, ha az északi érintő út Ágoston téri „átvágása" elkészül.)

Értelemszerűen ezzel párhuzamosan leszerelik a Széchenyi téri forgalomirányító berendezést, mert működése feleslegessé válik. A forgalmi változásra a város különböző útjain előjelző táblákkal hívják fel a figyelmet, így például az idegen megtudhatja, hogy ha a Palatinus Szállodába igyekszik, melyik irányból a legcélszerűbb megközelítenie a Széchenyi teret.

Tehát hétfőtől nem lehet keresztülhajtani a Széchenyi téren. Ettől az időponttól némileg módosul a Szent István tér már forgalomtól csillapított övezetének forgalmi rendje is. Lényege, hogy a Janus Pannonius utcában – a borkombinát épületének vonalában – beton virágtartókat helyeznek el, hogy az indokolatlan átmenő forgalmat itt is megszüntessék.

R. N.

Tanulmányterv a másodlagos nukleáris hulladék elhelyezésére

Boda környékén, de 1100 méteres mélységben

Különlegesen biztonságos geológiai feltételek?

Tegnapi lapunkban a Paksi Atomerőmű Vállalatnál tartott sajtótájékoztató kapcsán megemlítettük, hogy a kis- és közepes aktivitású radioaktív hulladékok elhelyezésére Ófalu térsége nem jöhet szóba, viszont a paksiak bejelentése nyomán hírül adtuk, hogy a bodai területen a MÉV megkezdi a kutatási programot.

– Mi a paksi bejelentés háttere? – kérdeztem dr. Majoros Györgyöt, a Mecseki Ércbányászati Vállalat főgeológusát.

– Geológiai nevén a bodai aleurolitról van szó. Ez az előzetes kutatásaink és kanadai szakemberek véleménye szerint a tulajdonságai (rendkívül tömör, finom szemcséjű, nagy vastagságú kőzet, mely homogén felépítésű és kitűnő vízzáró képességű), alapján kiválóan alkalmas akár veszélyes és radioaktív hulladéktárolók végleges befogadására is. A bodai aleurolit egyike a világ legjobb, ilyen célra hasznosítható kőzetének, az ebben kialakított hulladéktároló csaknem tökéletes biztonságával, szinte korlátlan befogadó képességével rendkívül nagy értékű lenne a jövőben Magyarország számára. A megépítendő mélységi hulladéktároló létesítésének költsége nagy valószínűséggel nem haladná meg a hasonló kapacitású felszíni tározó fajlagos költségét, mivel a MÉV meglévő infrastruktúrája és bányászati létesítményei e célra is felhasználhatók. A speciális követelmények miatt a beruházási döntéshez mintegy 75–80 millió forint költségű földtani-hidrogeológiai kutatás elvégzése szükséges, hogy el lehessen dönteni: véglegesen is alkalmas lehet-e a terület a hulladéktárolási célra. Most indítjuk a kutatást, ha a vállalat megkapja a kormánytól a pénzt, s jó esetben év végére a területről már mindent fogunk tudni – mondotta dr. Majoros György.

Íme az újabb tények: Boda szélétől légvonalban, a tervezett tárolótér közepe 3,5 kilométerre van, a felszín alatt 1100 méter mélyen. Maga az aleurolit annyira vízzáró, hogy ha bele is jutna víz, abban ezer év alatt csak 30 centiméternyit tudna szivárogni! A hulladék nem a kifejtett érc helyére, hanem az alatta több száz méterrel lejjebb kialakított, a gyakorlatilag végtelen befogadóképességű kamrákba kerülne. A bányával csak a IV. üzemi légakna lenne közös, ez is garantálná a tökéletes műszaki és biztonsági feltételeket, valamint a beruházás és üzemeltetés kisebb költségeit. A Paksról érkező közúti szállítmány elkerülhet minden nagyobb települést.

A MÉV főgeológusa külföldi szakcikkekkel is nyomatékosítja, hogy a világban milyen nagy probléma a veszélyes és radioaktív hulladékok végleges elhelyezése, s erre a kormányok mennyit áldoznak. Finnországban gránitban, az USA-beli Yukka-hegységben tufában, az NSZK-ban kálisóbányában, Franciaországban is gránitban helyezik (majd) el az ilyen hulladékokat a végleges felszín alatti tárolókban. A bodai aleurolit ilyen célra az említett kőzeteknél is alkalmasabb.

A veszélyes és radioaktív hulladékok végleges elhelyezésére nem megnyugtató megoldás a felszíni tárolás. Mivel ezek az anyagok egyre csak termelődnek, így végleges és biztonságos elhelyezésük közérdek. A kutatások dönthetik csak el, hogy az aleurolit több mint ezer méter mélységben véglegesen alkalmas-e arra, hogy az élővilágtól tökéletes biztonsággal, akár több évtizedre, évszázadra is végleg elzárja a veszélyes és radioaktív hulladékokat.

M. L.

Szakítottunk a régi tabukkal

Beszélgetés Horn Gyulával a magyar külpolitikai nyitásról

– Az elmúlt hónapokban alapvetően megváltozott Közép-Kelet-Európa politikai térképe. E folyamatokban hazánk kezdeményező szerepet játszott. Igen nagy tekintélyt vívott ki magának külpolitikánk is. Hogyan vonná meg az elmúlt időszak magyar diplomáciájának mérlegét? Hogyan értékeli a többirányú nyitás jelentőségét és hatásait?

– Alapvetően két szempont vezérelt bennünket. Az egyik az, hogy megteremtsük, biztosítsuk az ország nemzetközi tekintélyét. Ehhez szakítanunk kellett egy sor régi tabuval, előítélettel, dogmával. Négyöt évvel ezelőtt például elképzelhetetlen lett volna, hogy Észak-Koreával szemben kapcsolatot, sőt diplomáciai viszonyt létesítsünk Dél-Koreával. Hozzáteszem: amikor tavaly szeptemberben helyreállítottuk a magyar–izraeli diplomáciai kapcsolatokat, akkor azt is figyelembe vettük, hogy az 1967-es döntés mennyiben volt helyes. Arra a következtetésre jutottunk, hogy a döntés alapvetően hibás volt, negatív következményekkel járt. Meggyőződésem, hogy tavaly szeptemberi lépésünket a diplomáciai viszony felújításáról az élet azóta igazolta. Nem csupán azért, mert intenzív párbeszéd alakulhatott ki az izraeli vezetéssel a közel-keleti rendezésről, hanem azért is, mert azóta igen jó kapcsolatrendszert építettünk ki országaink között, s ez mindkét fél érdekeit szolgálja. Még egy példa: hosszú éveken keresztül mereven elzárkóztunk bármiféle kapcsolat felvételétől Dél-Afrikával, ám ezzel semmiben sem tudtuk befolyásolni az apartheidpolitikát. Mi úgy ítéljük meg, ha kapcsolatokat létesítünk, sokkal jobban tudjuk pozitív értelemben befolyásolni az érintett ország politikáját.

Nyitásunk másik alapvető oka, hogy egy olyan kis tranzitországnak, mint hazánk, ahhoz, hogy nemzetközi bizalmat szerezzen, hogy diverzifikált nemzetközi kapcsolatai legyenek, hogy ne legyen egyoldalú függésben – mert sajnos az utóbbi évtizedeket ez jellemezte – a lehető legszélesebb kapcsolatokra kell törekednie. Ezt pedig csak úgy érhetjük el, ha hitelessé tesszük politikánkat, ha tabuk és előítéletek nélkül lépünk minden olyan területen, amelyek a Magyar Köztársaság számára fontosak.

Én azt hiszem, hogy ebben a MAGYAR KÜLPOLITIKA ÚTTÖRŐ SZEREPET JÁTSZOTT. Egy–másfél évvel ezelőtt például még kárhoztattak minket azért, mert kapcsolatba léptünk egy olyan „antikommunista szervezettel", mint az Európa Tanács. A régi, rossz ideológiai beidegződések akkor még erősen hatottak, sőt a Varsói Szerződés országai közül sokan vélekedtek úgy, hogy eláruljuk a szocializmust. Most viszont sorra jelentkeznek szomszédaink az Európa Tanácsnál, sőt be akarnak lépni a szervezetbe. MAGYARORSZÁGNAK AZ A TÖRTÉNELMI SZEREPE ÉS ÉRDEME, HOGY AZ ÚJ REALITÁSOKAT ELSŐKÉNT ISMERTE FEL, márpedig aki elsőként lép, az előnyben van, példája pedig bátorítólag hat a többiekre is.

Szövetség a ránk erőltetett elvek alapján

– Gyorsan zajló változások nyomán átértékelődik a kelet-európai országok közötti viszonyrendszer is. Ön milyen változásokra számít e kapcsolatokban? Hogyan ítéli meg a közvetlen szomszédokkal való együttműködés távlatait?

– Azt hiszem, e kérdésben is sok mindent túl kell haladnunk, meg kell haladnunk. E területen sem lehet a végtelenségig fenntartani az ideológiai indítékokat és követelményeket. Semmiképpen sem lehet úgy fogalmazni – mint korábban –, hogy mi természetes szövetségesek vagyunk. Miért lennénk azok? Mennyiben volt a régi Románia fontosabb szövetségesünk vagy partnerünk, mint például Nyugat-Európa? Keleti partnereink „kvázi–szövetségesek" voltak, és meg kell mondanom, hogy a magyar külpolitikai törekvések természetüknél fogva közelebb álltak a nyugat-európai országokhoz, mint a VSZ-ben lévő Romániához, vagy a korábbi csehszlovák vezetéshez. Ezek olyan RÁNK ERŐLTETETT ELVEK, KÖVETELMÉNYEK VOLTAK, AMELYEK LÉNYEGÉBEN A RÉGI SZTÁLINI IDEOLÓGIÁHOZ KAPCSOLÓDTAK: anakronisztikusak, idejétmúltak, ezért nyilvánvalóan nemcsak fel kell számolni őket, – el is indultunk ezen az úton –, hanem át kell értékelnünk teljes viszonyrendszerünket. Ugyanakkor létérdekünk az is, hogy jó viszonyban legyünk szomszédainkkal. Hazánk biztonságát csak úgy tudjuk szavatolni, ha e kapcsolatokat a kölcsönös érdekek elvére alapozzuk. Ez azonban feltételezi, hogy MENTESÍTSÜK VISZONYUNKAT MINDEN OLYAN IDEOLÓGIAI-POLITIKAI MEGFONTOLÁSTÓL, AMELY VALAMILYEN ELVONT ESZMÉHEZ KAPCSOLÓDIK.

Ugyanez igaz Kárpátalja, Erdély és a Vajdaság esetében is. Meggyőződésem: KAPCSOLATAINKAT NEM LEHET MEGNYUGTATÓAN RENDEZNI SZOMSZÉDAINK NORMÁLIS NEMZETISÉGI POLITIKÁJA NÉLKÜL.

Igen fontos dolog az is, hogy ne vélt politikai megfontolások jussanak előnyhöz a szélesebb értelemben vett együttműködés kérdéseiben. Például Bős–Nagymaros ügyében a tényleges szakmai, ökológiai szempontok döntsenek a beruházás jövőjéről, ne pedig az, hogy a vízlépcső építésének folytatása a csehszlovák–magyar viszony alapfeltétele. A kinyilvánított elv úgy hangzott, hogy minden fontosabb külpolitikai kérdésben természetes szövetségesei vagyunk egymásnak. Ez nem igaz. Van, ahol az érdekek nem esnek egybe, és van, ahol egyik vagy másik ország rendelkezik külön sajátosságokkal, hagyományos kapcsolatokkal. NEM LEHET TEHÁT RÁERŐLTETNI ORSZÁGAINKRA, HOGY A NEMZETKÖZI FÓRUMOKON EGYFORMÁN LÉPJÜNK FEL. Mindez persze feltételezi a szövetségen belüli viszonyok újrarendezését, melyet én különösen fontosnak tartok.

Új alapokra helyezni a magyar–szovjet kapcsolatokat

– Az említettek szellemében hogyan értékelődnek át a magyar–szovjet kapcsolatok?

– Évtizedeken keresztül nem engedték, hogy e témakörben a problémákat normálisan megvitassuk. Márpedig viszonyunkban nagyon súlyos gondok keletkeztek. Nem akarok kitérni politikai szuverenitásunk korlátozására, mert ennek megítélése Gorbacsov óta megváltozott a Szovjetunióban. De például tudatában kell lennünk annak, hogy a MAGYAR–SZOVJET GAZDASÁGI KAPCSOLATOK MA MÁR EGYRE SÚLYOSABB PROBLÉMÁT OKOZNAK HAZÁNKNAK. 1989-ben mintegy 800 millió rubel volt a magyar aktívum. Ez iszonyú terhet jelent a magyar gazdaság számára, hiszen mi nem hitelezhetünk egy ilyen hatalmas országnak. Folyamatosan csökkennek a szovjet olaj- és áramszállítások, egyre nagyobb gondok merülnek fel egyéb áruk szállításánál. Ezeket nem lehet csak politikai szempontok alapján, azoknak alárendelve megoldani, hanem nagyon konkrét, kemény ütközetekkel terhes tárgyalásokat kell folytatni. Éppen ezért szorgalmazzuk, hogy térjünk át a konvertibilis elszámolási rendszerre. Összegezve: teljesen új alapokra kell helyezni a kapcsolatok különböző területeinek megközelítését.

– A kétoldalú viszony egyik igen fontos kérdése a hazánkban ideiglenesen állomásozó szovjet csapatok kivonása is.

– Igen, e kérdésben most kezdődtek tárgyalások.

A mi delegációink megbízatása az, hogy a szovjet csapatok ez év végéig történő kivonását szorgalmazza. Véleményem szerint ez reális követelés, és ha szovjet részről meglesz a politikai szándék, akkor semmi akadálya annak, hogy rövid időn belül megállapodás szülessen e kérdésben. Meggyőződésem, hogy idegen csapatok állomásoztatása Kelet- és Nyugat-Európában sem politikailag, sem katonailag nem indokolt. MINDEN ORSZÁG NEMZETI SZUVERENITÁSÁNAK RÉSZE, HOGY TERÜLETÉN NE ÁLLOMÁSOZZANAK KÜLFÖLDI CSAPATOK.

Román kapcsolat akadályokkal

– A szomszédainkhoz fűződő kapcsolatrendszerben kiemelt szerepet játszik a magyar–román viszony. Mit vár ennek alakulásától? Nem tartja túlzottnak a decemberi forradalom utáni első reményeket?

– Nekünk az volt az álláspontunk 1989 karácsonyán, hogy nincs fontosabb, mint a Ceausescu-rezsim megdöntése. A Ceausescu rendszerrel nekünk semmiféle közös ügyünk nem volt. Ez a rezsim nemcsak a romániai magyarságot, hanem Magyarországot is fenyegette, hiszen attól az őrült kalandortól bármilyen kiszámíthatatlan lépés kitellett. Létérdekünk volt tehát, hogy december 23-tól kezdve minden lehető segítséget megadjunk az új román vezetésnek a diktatúrától való megszabadulásra. A cél az volt, hogy új alapok jöjjenek létre a magyar–román kapcsolatokban. Ezek az új alapok megteremtődtek. Azóta bebizonyosodott, hogy a továbblépés borzasztóan nehéz, gyötrelmes folyamat. Romániában még kevésbé vannak demokratikus hagyományok, mint Magyarországon, tulajdonképpen nincsenek. Mindent elölről kell kezdeniük. PROBLÉMA AZ IS, HOGY A NACIONALIZMUS BÁZISA NEM SZŰNT MEG, tovább létezik Romániában. Éppen emiatt rendkívül nehezen haladunk előre a kapcsolatok normalizálásában. Már azt is fejünkhöz vágták, hogy türelmetlenek vagyunk, pedig megítélésem szerint most egyetlen egy napot sem szabad elvesztegetnünk a kapcsolatok újraépítésében. Nem kételkedem abban, hogy a NEMZETI MEGMENTÉS FRONTJA VEZETŐI KÉSZEK A VISZONY PENDEZÉSÉRE, UGYANAKKOR A GYAKORLATBAN NEM EZ TÖRTÉNIK, sőt azt tapasztaljuk, hogy nem reagálnak konkrét kezdeményezéseinkre. Innen nem tudom megítélni, hogy ez tudatos szabotálás-e, mert nem hiszem hogy mindez a vezetés szándéka lenne. Még december 29-én, bukaresti megbeszéléseinken jó néhány konkrét dolgot megfogalmaztunk, amelyekre azonnali válaszlépéseket igényeltünk. Többször elmondtuk: ha nem teszünk konkrét lépéseket, a kapcsolatok javításának szándéka csak deklaráció marad. A tapasztalatok ugyanis jól bizonyítják, mennyi mindent mulasztott a korábbi magyar vezetés azzal, hogy kivárt és nem lépett.

Távlati célunk a semlegesség

– Hogyan vélekedik Magyarország semlegességének lehetőségéről? Mennyiben függ össze ez a kérdés a jelenlegi szövetségi rendszerünk megváltoztatásával?

– Természetes, hogy egyik távlati célunk a semlegesség elérése kell hogy legyen. Ugyanakkor ezt nem lehet egyoldalú kinyilatkoztatással megoldani. Ehhez szívós, komoly erőfeszítésekre és mindenekelőtt új megközelítésre van szükség. Mire gondolok? Nyilvánvaló, hogy amíg a két szembenálló szövetségi rendszer fennáll, addig azok két vezető hatalma ragaszkodik a fennmaradásukhoz. A két szövetségi rendszer egyidejű feloszlatásának gondolata nemes cél, de ettől önmagában még semmi sem történik. Ezért új módokat és eszközöket kell keresni ennek elérésére. Célszerűnek tartom, hogy gyors közeledés és együttműködés kezdődjön a Varsói Szerződés és a NATO között. AZT SEM TARTOM ELKÉPZELHETETLENNEK, HOGY MAGYARORSZÁG TAGJA LEGYEN A NATO NÉHÁNY POLITIKAI SZERVEZETÉNEK, s ily módon is túllépjünk a tömbünkhöz való tartozás keretein.

– Mennyiben fejezi ki a magyar külpolitika a hazánkban működő politikai erők igényeit? Egyeztetett-e a kormány vagy a Külügyminisztérium az ellenzéki szervezetekkel?

– Amit a magyar külpolitika jelenleg csinál, az lényegét illetően összhangban van a különböző pártok külpolitikai törekvéseivel. Minden nagyfontosságú kérdésben konzultáltunk az ellenzéki erőkkel, így például a Magyar Demokrata Fórummal, a Szabad Demokraták Szövetségével, a Fidesszel, a Néppárttal, általában azokkal a pártokkal, amelyek komoly szerepet játszanak a belpolitikai életben. Nagyon fontosnak tartom, hogy a minisztériumok közül a Külügyminisztérium volt az első, amely kikérte ezen pártok véleményét.

– Ön szerint a választások után, egy új kormány hatalomra kerülésével mennyiben változhat hazánk külpolitikája?

– Nem tudom milyen kormány kerül hatalomra a választások után, de úgy ítélem meg, hogy a külpolitika az a terület, ahol alapvető változtatásokat egyetlen kormány sem fog végrehajtani. MAI KÜLPOLITIKÁNK UGYANIS NYITOTT, A REALITÁSOKBÓL INDUL KI, KEZDEMÉNYEZŐ. Lényegében tehát szerintem csak ezt a külpolitikai vonalat lehet majd tovább vinni.

Lengyel L. László

Például

Szerkeszti: Bozsik László és Pauska Zsolt

A rovatunkban megjelenő témákhoz érkező levelek száma ezen a héten tovább nőtt. A többtucatnyi küldeményből lehetőség nyílt arra, hogy egyetlen témával, sokak joggal legfontosabb ügyével, a pénzzel kapcsolatos véleményekből gyűjtsünk össze egy csokorravalót. Köszönjük olvasóink bizalmát! Továbbra is várjuk észrevételeiket, javaslataikat.

Zsolnay-alapítvány

A Pécs M. Város Tanács vb. igazgatási osztálya 1990. január 30-án határozatával jóváhagyta, és ezzel létrejött a Zsolnay-alapítvány.

Az alapítvány célja: Zsolnay Vilmos mauzóleumának helyreállítása, életművének gondozása, kutatása, népszerűsítése. A Zsolnay család által létrehozott művészeti, ipartörténeti és építészeti értékek védelme, megőrzése.

Az alapítvány színes fotókkal illusztrált kiadványa március elejétől az IBUSZ és a Mecsek-Tourist megyei utazási irodáiban vásárolható meg 50 forintért, ez az összeg egyben az alapítványi célok megvalósításához nyújtott támogatást is magába foglalja. Az alapítvány kuratóriumának elnöke dr. Marton István. Ügyvezető elnök Lovas László.

Az alapítványhoz bármely magán- és jogi személy csatlakozhat. A felajánlott támogatás teljes egészében az adóalapból levonható. Átutalási számlaszám: Zsolnay-alapítvány 249-98556, Ipari Fejlesztési Bank Rt., területi igazgatóság, Pécs. Az alapítvány működéséhez szükséges helyiséget erőfeszítéseink ellenére még nem sikerült találnunk, ebben is támogatóink segítségét kérjük.

A Zsolnay-alapítvány céljait támogató magánszemélyek, műgyűjtők, érdeklődők, (volt) gyári dolgozók számára az alapítvány klubot szervez a Lánc utcai mozgalmi házban.

Lovas László

Malac-ügy

Február 5-i számban megjelent a döntés az új sertésfelvásárlási árakról a Tsz-szövetség és a húsipar között, a kistermelőket megkerülve jött létre. Míg a nagyüzemekben 72 Ft/kg, a kistermelőknek 67,50 Ft/kg árban állapodtak meg. Ezt az árrést semmi sem indokolja. Mégpedig azért nem, mert a nagyüzem önköltségi áron állítja elő a takarmányt, illetve nagyker áron veszi meg. A kistermelő pedig szabadáron, illetve bolti áron, ami nagyon drága. Nem értem, a Tsz-szövetséget, ki, kik bízták meg azzal, hogy a kistermelőket képviselje. Mégpedig azok hátrányára (kárára). Tény az, hogy a fenti kistermelői árral senki nem ért egyet a kistermelők közül. A vágás utáni minősítést a kistermelők képtelenek ellenőrizni. Javaslom, a nagyüzemi és a kistermelői ár egységes legyen.

Nem jó döntés ez, hogy a kistermelőket örökké elnyomják, mi is élni szeretnénk. Azt kényszerítik ki a termelőkből, hogy abbahagyjuk a vállalkozást? Kinek jó az? Jó lenne, ha az illetékes urak észhez térnének, amíg nincs késő.

Deli Imre

Miért nyilatkozzak?

Az újonnan bevezetett kamatadóval arra szólít fel a pénzügyi kormányzat, hogy nyilatkozzam a többlet kamatadó fizetési kötelezettségem elismeréséről.

Nem tudom, miért nyilatkoznék egy olyan adó elismeréséről, melyet nem fogadtam el, és nem is ismerem el a jogosságát.

Az adót ki kell vetni, de hogy erről előzetes írásbeli elismervényt kérjenek, szinte egyedülálló „újítás".

Az adó alól mentesülők (4300 Ft/fő/hó) részéről a nyilatkozatban nem az adó elismerését kellett volna írni, hanem a mentesítés tényét.

Hefner Pál

Ki képvisel bennünket?

Az egyik megyei képviselőnek — a DN. 1990. január 27-i számában megjelent parlamenti nyilatkozata szerint –, úgy tűnik, nem sok fogalma van a jelenlegi magyarországi munkabérekről. Szerinte a képviselők tervezett 50 000 Ft-os tiszteletdíja egy közepes beosztásban lévő, képzett szakember fizetésénél 5–6000 Ft-tal lenne több.

Nézzük csak meg ezt egy kicsit pontosabban! Képzett szakembert bőven találunk a felsőoktatásban és az egészségügyben.

Egyik ismerősöm – okleveles gépészmérnök, okleveles klimatechnikai szakmérnök, tanszékvezető főiskolai tanár – bruttó munkabére 20 500 Ft, ami a levonások, (nyugdíjjárulék és személyi jövedelemadó) után 14 372 Ft havi nettó fizetést jelent. Egy másik ismerősöm —, kórházi belgyógyász főorvos, három szakvizsgával –, bruttó, ill. nettó keresete 12 900 Ft, illetve 9873 Ft. (Valamennyi adat 1990. januári.) Az 50 000 Ft-os havi tiszteletdíj fenti levonások után 28 829 Ft nettó fizetést jelent.

És most tessék számolni képviselő úr!

(Egy képviselt, név, cím, továbbá fizetési bérjegyzékek a szerkesztőségben.)

Éhségre kényszerítve

„Ki dönti el, hogy én szegény vagyok?" Természetesen a szociális és az egészségügyi osztály! Ha segélyért mész, akkor megdobnak három–négyezer forinttal, és közben azon gondolkodhatsz, hogy szégyelld magad, mert 40–45 éves korodra megbetegedtél, és most már nincs számodra munkahely, amiből szerény személyedet el tudod tartani. Vagy esetleg vacsorára egy pohár meleg tejet akarsz, vagyis szeretnél inni. De vajon miből? A 2828 forint munkanélküli segélyből, vagy a 67 százalékos rokkantnyugdíjból, ami 4600 forint. Közben kinyögöd a 670 forint lakbért (még emelés nélküli), az 1000 forint villanyszámlát és a tévét, aminek örülj, hogy van, hogy nem vagyok csőlakó, vagyis hajléktalan.

Nos, akár akarok, akár nem, azon gondolkodom, hogy rászorult vagyok-e a rendszeres szociális segélyre? Mert nyáron csak másfél heteket szédölögtünk az éhségtől, de most! Fejenként kiszámítottam, 2531 forint jutna, ha nem lenne még 50 000 forint tartozásunk, amit érdemes lenne ugyancsak feltárni a tanács részéről. Így egy hónapra 2531 forint jut kettőnk részére. Nekünk ez a létminimum. Az államnak 4200 forint fejenként. Nos, azzal fejezem a levelem, hogy éhségmentes napokat a hozzám hasonlóknak.

Rékasi Lajosné

Kik adják el az országot?

Szerencsére elmúlt az az idő, amikor ezt a kérdést sokan az ország politikai függetlenségére vonatkoztatták. Ma az izgatja a közvéleményt, hogy egyesek kiárusítják az ország vagyonát, az állami tulajdont. Sok embert, főleg az öregebbeket, megzavarja az a tény, hogy a negyvenes években azzal államosítottuk a külföldi tulajdont: sérti nemzeti érdekeinket. Most pedig úgymond „örömmel" adjuk el a korábban esetleg a külföldiektől államosított gyárainkat is jelentkező külföldi tőkéseknek.

A tőke is szabadon áramlik

Azzal most nem érdemes foglalkozni, hogy mennyire volt akkor indokolt az államosítás, hiszen akkor más társadalmi viszonyok voltak, másként viselkedett a mi félfeudális viszonyaink között a tőke.

Sokkal indokoltabb végiggondolnunk a jelenlegi teendőinket, érdekeinket. Jelenleg a világgazdaság sikerországai azt bizonyítják, hogy nemcsak a külkereskedelem, vagyis az áruk piaca előtt kell lebontani az országhatárokat, hanem a tőkepiac előtt is. Ez egészséges viszonyok között azt jelenti, hogy a hasonlóan fejlett államokban egyre több tőke jelenik meg és ugyanezen államok hasonló nagyságú tőkét ruháznak be külföldön. Tehát annyi az országokban a külföldi tőke, amennyi tőkéje az illető országnak külföldön van befektetve. Ez a mérleg az átlagnál fejlettebb országokban aktív, a kevésbé fejlettekben passzív egyenlegű. De még ez sem általánosan érvényesülő szabály, mert például az Egyesült Államokban ma több a külföldi tőke, mint amennyi tőkéje az országnak külföldön van.

A külföldi tőke beáramlásától való félelem természetesen csak olyan országokban merül fel, amelyek azt tapasztalják, hogy hozzájuk jön a külföldi tőke, külföldiek vásárolják fel a gyáraikat, de ők alig visznek tőkét külföldre. A svédek például nem éreznek ilyen veszélyt, mert ők sokkal több tőkét fektettek be külföldön, mint amennyi külföldi tőke náluk van. Mivel Magyarországon e jelenség egyoldalú, mi csak külföldi tőkét várunk, nekünk nincs mit külföldön befektetnünk, érthető az aggodalom.

Mások félelmét elsősorban az táplálja, hogy az országon belül idegen érdekek érvényesülnek, csökken az ország gazdasági és végső soron politikai függetlensége.

Mi a függetlenség feltétele?

Ma az országok függetlenségének legfontosabb feltétele az erős gazdaság. Minden olyan országnak a politikai függetlensége egyrészt időleges, másrészt látszólagos, amelyik gazdaságilag gyenge, kiszolgáltatott. Jelenleg a magyar függetlenség leggyengébb láncszeme a gazdaság, gazdasági elmaradottságunk. Márpedig, ha ez így van, akkor minden olyan lépés, amelyik gazdaságunk fejlődését segíti elő, a függetlenségünket is szolgálja. Ha az országban működő tőke hatékony, akkor forrásokat teremt a magasabb bérekre, a további beruházásokra, és a nagyobb adóbevételre. Mindháromra égető szükségünk van. Minél gyengébb egy népgazdaság, annál inkább igaz, hogy függetlensége szempontjából nem az idegen tőke működése, hanem az adósságállomány veszélyezteti a függetlenséget. Nem azon kell megbotránkozni, hogy egyes vállalatokat részben vagy egészben eladunk a külföldieknek, hanem azon, hogy ennyire eladósodtunk. A politikai és gazdasági csőd elodázása érdekében nyakló nélkül hiteleket felvevők tartoznak felelősséggel, és nem azok, akik a külföldi tőkét csábítgatják. Azt tartsuk mindig szem előtt, hogy hiteleket egy rossz, beteg társadalom és gazdaság is kaphat, ha a világpolitikai helyzet erre kedvező, de tőke csak oda áramlik, ahol bízni lehet a jövőben. Ha a külföldi vállalkozók magyar gyárakat akarnak venni, akkor bízhatunk abban, hogy jó úton járunk.

Jogos aggodalmak is vannak

A modern tőkés vállalkozót az jellemzi a múltbélivel szemben, hogy felismerte a modern technika követelményét: gazdaságosan csak jól megfizetett munkaerővel lehet termelni. Rövidesen a magyar vállalatok azért fognak panaszkodni, hogy a külföldi tőkések felverik a béreket, olyan munkafeltételeket teremtenek, amelyekkel ők nem tudnak versenyezni. Az a tőkés, amelyik a mienknél többször magasabb bérű munkásokkal is olcsóbban termel külföldön, mint mi idehaza, tudja, hogy nem a bérekkel kell takarékoskodnia, hanem a munkafegyelemmel, a munkahelyi közérzetet kell megjavítania, ennek megfelelően emelnie kell a béreket. Az úgynevezett szocialista gazdaság legnagyobb kritikáját éppen az adja, hogy a munkásoknak egy népgazdaságon belül képtelen olyan jövedelmet biztosítani, amilyet a tőkés nagyvállalat, vagy a kisvállalkozók.

Be fog bizonyosodni, hogy nemcsak a szocialista országok vállalatai maradnak egyre jobban le a világgazdaságban, hanem egy országon belül sem versenyképesek, ha szektorsemlegesek a feltételek.

A fenti érvelés ellenére van az aggodalmaknak jogos alapja is. Magam is megbotránkozom, amikor elkótyavetyélik az állami tulajdont, ami mindnyájunké. Az áron aluli eladás nemzetellenes, tehát ennek megfelelően törvényi eszközökkel is meg kell akadályozni. E téren bőven van teendő. De mégis, egyelőre örülni kell annak, ha jön a külföldi tőke. Ez nem a betegség, hanem a gyógyulás jele.

Kopátsy Sándor

Patthelyzet a csirkefronton



Baromfivirslit töltenek a Pécsi Baromfifeldolgozóban Fotó: Proksza László

Leállnak a termelők

Januártól a magas költségek miatt sokan leálltak a csirkenevelléssel, mert nem kifizető. Két hónapig etetik, gondozzák, s a munka eredménye mindössze annyi, hogy a kistermelő ki tudja fizetni a kiadásait és még örülhet, hogy nem volt vesztesége. Egyre többe kerül az áram, drága a táp, a gyógyszer. Egy-egy állománynál az indulás maga 10 000 forintba kerül.

Ha leállnak a termelők, mit fogunk enni egy idő után? Honnan lesz tojás? Minden olcsóbb húsféleség eltűnik a boltokból?

●

Sombereken a „Béke Öre" Termelőszövetkezetben elmondták: emelkedett a vitaminok és a takarmány ára, a felvásárlási ár azonban nem lett ugyanolyan arányban magasabb. Az állami védőernyő lekerült a kistermelőkről, a támogatás megszűnt, és a termelőszövetkezet nem tudja átvállalni kedvezményes és a piaci ár közötti különbözetet. Csirkét, kacsát, libát, disznót tartani mellékkeresetet jelentett az embereknek. – Ez a külön jövedelem forog most kockán.

●

Baksán 470 000 csirkét neveltek az elmúlt évben a háztáji gazdaságokban. Akkor egy-egy turnusban nyolcvanezer csirkét telepítettek le kistermelőknél, most csak negyvenezerre van igény. A többiek ilyen árak mellett nem vállalják.

– A baksai termelőszövetkezet broiler csirkéket neveltet a kistermelőkkel – mondja *Gátlalvi Pál* főágazatvezető. – Nem kis gondot jelent, hogy 30–40 százalékkal megemelkedett a táp ára. A felvásárlási ár azonban csak 12–13 százalékkal lett magasabb: az elmúlt év decemberében az első osztályú csirkéért 46 forintot fizetett a Baromfifeldolgozó Közös Vállalat, most 52-t. A kistermelőket mindez nagyon érzékenyen érintette, ugyanis a költségek 70–80 százalékát a táp teszi ki. A vízdíj háromszorosára emelkedett, az áramért 20–30 százalékkal többet kell fizetni, mint eddig. A vágottan 1,7 kilogrammos csirkén a termelő bruttó nyeresége 15 forint volt eddig, most 7,20. Ezek után érthető, hogy sokan abbahagyják.

●

A *Baromfifeldolgozó Közös Vállalat* csak úgy tud felvásárlási árat növelni, ha emeli a kereskedelmi árat is. Ez azt jelenti, hogy egy forint termelői áremelkedés 3 forint kereskedelmi áremelést eredményezhet. A nagyüzemek közül sokan már nem tartanak csirkét, mert ahol a kistermelő még valamennyi haszonra szert tesz, ott a nagyüzem már régen veszteséges.

– Az igazságnak valóban megfelel, hogy ma már kevesebb haszonnal lehet broiler csirkét tartani, mint fél évvel ezelőtt – tájékoztat *Deme János*, a Baromfifeldolgozó Közös Vállalat igazgatója. – Ennek egyértelműen a költségek jelentős növekedése az oka. A gabonaforgalmi vállalatok szinte gátlástalanul emelik a táp árát. A BOV növelte ugyan a felvásárlási árat, – az első osztályú csirkéért most már a kilónként 46,50 helyett 52+2 forintot fizet és februárban ismét növeljük – a jelentős áremelkedéseket azonban az ipar nem képes követni, mert a kereskedelmi ár olyan mértékben megemelkedne, hogy nem tudnánk eladni a csirkét sem belföldön, sem külföldön, vagy csak veszteséggel. A BOV nyugatra és keletre exportál. A rubel elszámolású exportot leállították, csak speciális engedéllyel lehet a Szovjetunióba csirkét szállítani. Jelenleg a hűtőházaink tele vannak, sőt még bérelni is kell raktárakat. A nyugati piac csak a világpiaci áron veszi át a csirkét, és ha az csökken, kevesebbért kell eladnunk.

Szalai Kornélia

Munkát keres a Bányászati Aknamélyítő Vállalat

Sorsdöntő év

A két pécsi bányavállalat válsága számos pécsi, baranyai céget érintett, de talán egyet sem olyan érzékenyen, mint a Bányászati Aknamélyítő Vállalat Mecseki Körzetvezetőségét. Az eddig jól működő pécsi részleg számára a kedvezőtlen fordulat éve a tavalyi volt.

– Reménykedve indultunk az 1989-es évnek. Két kiváló munkahelyünk volt. A bányabezárási, illetve takarékossági okok miatt azonban fel kellett hagynunk a Mecseki Ércbányászati Vállalat V. Bányaüzem centrális vakaknájának befejező munkálataival csakúgy, mint a Mecseki Szénbányák Vállalat Vasas-keleti aknájának mélyítésével. A Veszprém Balinka bányaüzem külszíni aknamélyítéssel együtt ez a két munka adta volna az elmúlt évi tevékenységünk gerincét. A kieséssel mélyépítési részlegünk felének a munkája kérdőjeleződött meg. A kiegészítő városi és vidéki pincekarbantartó tevékenységek nem is tudták teljes egészében felvenni az ilyen módon munka nélkül maradt állományt – mondja *Farkas Pál*, a Mecseki Körzetvezetőség igazgatóhelyettese.

Rövid idő alatt 120 dolgozótól voltak kénytelenek megválni. A megfelelő műszakszámmal rendelkező dolgozók a 63 százalékos keresetkiegészítéses nyugdíj lehetőségével élhettek, néhányan korengedménnyel vonultak nyugállományba, de közel harminc dolgozó esetében a fölmondás sem volt elkerülhető.

– Kiváló szakemberektől is búcsút kellett vennünk. Így távozott az egyik legjobb vágathajtó csapatunk a Mecseki Szénbányákhoz azzal a gondolattal, hogy együtt maradva a jobb időkben ismét visszajönnek hozzánk. Sajnos, amint hallottam, nem sikerült a csoportot együtt tartani.

Erre az évre sem kedvezőbbek az előjelek. Csökkentve minden profil megmaradt ugyan, az állomány egy részének munkája azonban előreláthatólag csak fél évig biztosított.

– Az állam által finanszírozott nagyberuházások leállítása minket talán mindenkinél nehezebb helyzetbe hozott, hiszen mi csaknem kizárólag ilyen munkákból éltünk. Elsők vagyunk a leállásban, ám ha valamilyen számunkra kedvező fordulat következne be – gondolok itt a hazai bányászat kedvezőbb megítélésére – nekünk kellene az elsőnek lenni az indulásnál is. Ezért tehetetlenül nézzük, hogy kiváló szakembereink mennek el. Márpedig ezeknek a hiánya még komoly gondot okozhat.

Az igazgatóhelyettes e mondataiból egyértelműen kiderül, hogy a mecseki körzetvezetőség léte vagy nemléte szinte kizárólag a két bányavállalat sorsától függ.

– Képtelen ötletnek tartom a hazai bányászat tervezett mértékű leépítését, visszafejlesztését. Nem lenne szabad ilyen egyszerűen egyik napról a másikra lemondani a hazai energiahordozókról akkor, amikor ennyire bizonytalan az ország energiaellátása.

Az események tétlen figyelemmel kísérése azonban nem lehet megoldás. Új piacot, új munkát kell találni.

– Tárgyalásban állunk több nyugati céggel külföldi munkalehetőségek után kutatva. Ez nem reménytelen. Harminc bányászunk jelenleg is egy nyugatnémet ércbányában dolgozik. Ugyancsak új munkalehetőséggel kecsegtet kedvező elhelyezésű iparvágányaink árufogadásra, rakodásra való kihasználása. Azt azonban látnunk kell, hogy ez csak részmegoldás. Bízunk abban, hogy a nem is olyan régen még jó működő elsődleges szakmai profilunk újra megfelelő munkalehetőséget kap.

Kaszás Endre

A KIOSZ a kamarában?

Január 10-én nyílt levél jelent meg a DN-ben. *Vén László* pécsi kisiparos bírálta a helyi KIOSZ munkáját és javaslatot tett vállalkozási érdekvédelmi unió, érdekvédelmi területi kamara és közös érdekegyeztető tanács létrehozására.

A levélre fölfigyelt *dr. Siklói Tamás* is, a Magyar Gazdasági Kamara Dél-dunántúli Bizottságának titkára és fölajánlotta: a KIOSZ lépjen be a kamara tagjai közé. Kettejük találkozásakor a DN is feltette kérdéseit.

— Hogyan képzelik el a csatlakozást?

S. T.: Minden cégszerűen működő magánvállalkozás és önálló gazdasági szövetség tagja lehet a kamarának. Így tehát a KIOSZ is. Közel egy éve munkálkodunk azon, hogy egy szövetségi kamarát hozzunk létre, amellyel biztosíthatnánk a gazdasági szféra összes csoportjainak képviseletét.

V. L.: Ha azt akarom, hogy a gazdasági rendszerbe az iparosság és az ebből kifejlődő kis- és középvállalkozások beilleszkedjenek, akkor szükség van egy következetes érdekképviseleti szervre. A KIOSZ pedig nem biztos, hogy életképes lesz akkor is, ha önkéntessé válik a belépés.

— Mit kínál a kamara a KIOSZ-nak?

S. T.: Amit a kisiparosok érdekvédelmi szervezete önmagában nem tud elérni, és ez az igény nem ellenkezik antagonisztikusan más gazdálkodói csoportok igényeivel, akkor ezt a kamara képes fölvállalni és kiharcolni. Aztán: a kamarának rendkívül szerteágazó nemzetközi kapcsolatai vannak, ezt fölhasználva a kisiparosok kiléphetnek az egyre szűkülő belső piacról és valóban részesei lehetnek a gazdasági struktúrának. Hogy milyen előnyt várunk? Egyetlen előnyt, amely tulajdonképpen az egész gazdaság előnye: az egyenrangúságon alapuló érdekközösséget.

V. L.: Mindenképpen szükség van egyfajta érdekegyeztetésre. Eddig ezen próbálkozások java része valahol mindig megbukott. Remélem azonban, hogy egyre többen lesznek azok a kisiparosok, akik megértik: ha a jövő gazdaságában meg akarják találni szerepüket, akkor be kell illeszkedni. Ha a KIOSZ föl tud mutatni valamiféle személyes érdekvédelmet, akkor fönnmaradhat. Ám lehet, hogy ehhez előbb szinte teljesen szét kell esnie. Valahol alulról kell elkezdeni újból összerakni, mint egy piramist.

— Fölvette már a kapcsolatot a KIOSZ vezetőivel?

S. T.: Igen, de hogy mennyire lelkesednek ők ezért, az a saját ügyük. Az, hogy a továbblépést hogyan képzelik el, szintén. Azt pedig mindenképpen hangsúlyoznom kell: a csatlakozás teljesen szuverén döntés.

Ó. Zs.

Nemzeti újjáteremtést, alkotó és boldogabb társadalmat!

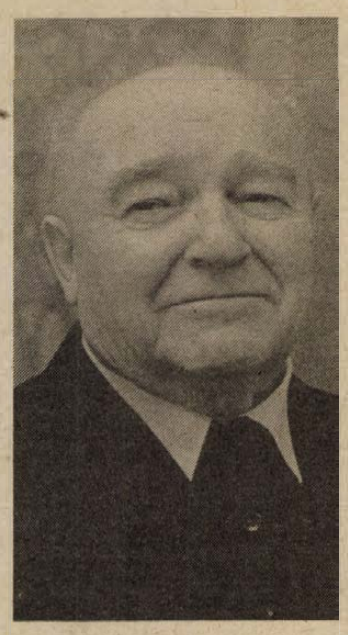

Hol vagy magyar ifjúság?

Írta: Cserháti József püspök

A magyar ifjúság itt van, csak harmincéves némasága és elrejtőzködése után meg kell találnunk. Megnyugtató, sőt valósággal szívmelengető esténként a televízióban a választási kampányban szereplő pártok jó szándékú önismertetése, felkínálása, ugyanakkor azonban sokan fájlalják, hogy milyen keveset szólunk az ifjúságról. Megalakult ugyan a fiatalok pártja, a FIDESZ, saját középbaloldali programmal, de vajon mi a szándéka a fiatalsággal a 43 többi pártfrakciónak?

Lét- és erkölcsi biztonság

Mint pap és püspök szeretnék visszaemlékezni az 1945-ös indulásra. Csalódott, kifosztott nemzet állt csodálatosan ígéretesnek látszó jövő előtt és pezsdülő életkedvet különösképpen is az ifjúság mutatott. Mintha ez a tavaszias zsongás néhány hónap óta visszatért volna. Mióta nyugdíjban vagyok, többen is meglátogatnak – gondolván, hogy most már a püspök is jobban ráér. Karácsony óta öt csoport is felkeresett: a változás, a jövő kialakulásának rejtélye érdekli őket. A napokban négy egyetemista járt nálam: egy miskolci és egy szombathelyi leány, egy pesti fiú és mindhármuk barátja egy pécsi jogszigorló. A kérdés ez volt: mit kellene ma tenni, mint öntudatos keresztény fiataloknak a választásokkal kapcsolatban és mi legyen a nemzeti újjáteremtés, az alkotó és boldogabb társadalom talpraállítása érdekében a magatartás?

Válaszomat kis visszaemlékezéssel kívántam megadni, amelyen belül elvileg hozzá is akartam szólni a feltett kérdéshez. 1945. májusa a háború végét, a nemzet életének új alapokon való elindítását jelentette. Valósággal temető képét mutatta hazánk, de reménykedhettünk az újjászületésben, Mindszenty József bíboros, esztergomi érsek meggyőzte a megyés püspököket arról, hogy az egyetemi és főiskolás városokban külön ifjúsági lelkészséget állítsanak fel. Nem kisebb tétről volt szó, minthogy közel 15 ezer fiatal egyetemista és főiskolás lelki gondozását, az életre való keresztény felkészítését, korszerűen és aprólékosan kidolgozott nevelési tervvel kellett biztosítani a kiéhezett fiatalság számára.

Pécsett én lettem az egyetemi lelkész. Hét paptársammal együtt hamarosan rájöttünk arra, hogy az ifjúság egybetoborzásához valamilyenfajta, nem szokványos, de erős felhívó jelleggel bíró indítást kell meghirdetnünk. Jelszavunk ez volt: humánus és keresztény alapon segíteni kell egymáson, lét- és erkölcsi biztonságot kell teremtenünk, mindennél többre kell becsülnünk azt a szellemi munkát, amellyel majd honfitársainkat kívánjuk szolgálni.

Az egyetem nagy aulájában hetenként másfél órás világnézeti előadást tartottam, ennek végén mindig közel félórás ankétszerű megbeszélést iktattunk be. Átlagban kb. kétszázan, fiúk és leányok hallgatták előadásaimat. Mint mindig, most is döntő jelentőségű lett a „szociális tett"-nek, az akkori külföldi segélyakciók igénybevételével (UNNRRA, QUAKEREK, kisebb amerikai egyházi szervezetek) konzervhúst, tejport, csokoládét, cukrot, különböző lekvárokat és zabpelyhet szállítottak oly nagy mennyiségben, hogy 120 személyes menzát tudtunk létesíteni, amely tartalmas ebédet biztosított minden napra. Az ifjúság kultúrcsoportot is létesített, ennek tagjai havonként kétszer vagy háromszor vidékre látogattak, a kíváncsi falusiak számára szórakoztató előadásokat tartottak és minden alkalommal élelemmel, több zsák krumplival, zsírral és füstölthússal tértek vissza.

A menza tagjaiból Pécsett és Pesten is igen sokan ma is megelégedéssel emlékeznek vissza azokra a „hősi" napokra, és ha másfél év múlva állami nyomásra fel is kellett adni munkánkat, mégis itt rövid idő alatt barátságok, a magyarsághoz és az egyházhoz hű állampolgárok és néhány jó házasság is érlelődött.

Szabad indulás lehetősége

A nálam járt fiatalok erről a „szabaddá" vált útról győztek meg engem. Ami lelkileg lázban tartja őket és mélységesen foglalkoztatja gondolatvilágukat, azt a II. Vatikáni Zsinat szavaival szeretném egybefoglalni, mert mintha belőlük nagy reformakarás szólna: „Minden emberi tevékenység kiindulópontja az ember, célja is az ember. Amikor az ember dolgozik, nemcsak a tárgyakat és a társadalmat alakítja át, hanem saját magát is tökéletesíti; sok mindent megtanul, fejleszti képességeit, kilép önmagából, sőt önmaga fölé is emelkedik. Ez a gyarapodás, ha jól megfontoljuk, sokkal nagyobb érték, mint a maga körül felhalmozódó vagyon. Az ember azáltal értékes, ami önmaga, nem pedig azáltal, amije van. Ezért a technikai haladásnál többet ér mindaz, amit az emberek a nagyobb igazságosság, a szélesebb körű testvériség és a társadalmi viszonyok emberibb rendje érdekében tesznek. A technikai haladás ugyanis csak az anyagi alapot adhatja meg az ember felemelkedéséhez, egymagában azonban semmiképpen sem valósíthatja meg azt. Összhangban kell lennünk az egész emberiség valódi érdekeivel és ezért minden társadalmi jövőbeni alakulásnak lehetővé kell tenni, hogy az ember mint egyed és mint társadalom teljes hivatásának szolgálatát is betölthesse".

Hinnünk kell a régiek mondásában: az ifjúság a nemzet jövőjének hordozója és alakítója. Mivel ma új nemzeti tudatról és önértékelésről van szó egyáltalában nem közömbös, hogy az ifjúság milyen lelki felkészültséggel és tartalommal indul a jövőbe. Mi felnőttek csak azt adhatjuk át az ifjúságnak, aminek birtokában vagyunk, így is mondhatnók, amiért megküzdöttünk, és ezek ma elsősorban a belső és külső szabadság helyes értelmezése, a reformok, a már régóta a szükséges változtatások akarása és végül is a humanista európai talajból fakadó kölcsönös felelősségvállalás, amelynek öntudatosításához nézetem szerint a vallás is tartozik. Európa mögött két hatalmas szellemi és lelki forrás áll: az ókor humanista kultúrája és a kereszténység.

A szabadságnak úgy van értelme, ha mindenki szabad. Az emberi kultúra az emberi értelem terméke, amely világosság hordozója és megteremtője. Az akarat önmagában ösztönös és vad; alkotó és kreatív erővé csak akkor válik, ha elhatározásait az igazságkeresés, a logikus gondolkodás törvényei irányítják. Felelősséget csak az ilyen erkölcsi alappal alátámasztott akarat tud vállalni.

Reformifjúságot kell nevelnünk

Reformifjúságot kell nevelnünk az erkölcsre, értékítéletre és a kölcsönös testvériség vállalására. A hazaszeretetnek, a nemzethez való tartozásnak és a népünkhöz való hűségnek itt vannak a gyökerei. A reformok reformja tulajdonképpen a gazdasági, politikai és társadalmi újjáalakulás mellett vagy előtt, az erkölcsi megalapozás és az etikai eligazodás.

A négy egyetemista elhatározta, hogy folklórkutatásait tovább folytatja; így még jobb kapcsolatba kerülnek a néppel és együtt tudnak lépni népünk új élniakarásával. Közösségi, szociális munkára is gondolnak.

Köztes állapot

A legkülönfélébb fórumokon és módokon sorra mutatkoznak be a márciusi választásokon induló pártok; a lapok közlik programjaikat, nyilatkozataikat, oly annyira, hogy az átlagpolgár már alig-alig tud eligazodni köztük.

– Van-e lényegbevágó különbség e programok között? – kérdeztük *Kéri László* politológust.

– Szerintem az elétérések *inkább a stílusban* jelennek meg, attól függően, melyik pártnak milyen a kulturális háttere. Egyelőre mind értelmiségi pártok, amelyek inkább a humán értelmiség tagoltságát tükrözik, ahelyett, hogy a társadalom valóságos tagolódását fejeznék ki. Mindjárt élesebbek lennének a különbségek, ha világos és egyértelmű lenne, melyik párt melyik rétegé; azonnal más szemszögből néznének mindenre: a vidék, a parasztság, a nagyüzemi munkásság vagy éppen az 1,2 millió alkalmazott szemszögéből.

– *Mekkora lehet e pártok hatalma, kell-e valami újkeletű pártdiktatúrától tartanunk?*

– Mos nagyon sok párt van, köztük négy-öt nagy, és ez jó, mert egyik sem tud a másik fölé kerekedni, eléggé szemmel tartják egymást. De azért az lenne jó, *ha a párttagok is ellenőrzésük alatt tartanák pártjaikat.* Ma erről kevés szó esik, pedig az a legveszélyesebb, ha ezek a pártok lefényképezik a volt MSZMP működését, és nem törődnek a tagsággal. Én azt szeretném, ha például a vidéki tagság nem hagyná magát a budapestivel szemben, és általában a tagság nem hagyná magát legyűrni a vezetés által.

– *Sokak szerint a váltógazdálkodás lenne jó...*

– Eljutunk oda is. Egyelőre, én azt hiszem, az a helyzet, hogy a többpártrendszer fogalma összekeveredik a pluralizmussal és a demokráciával – és a pártok érdekeltek is ebben. Baj van, ha megint vannak „politikai közömbösök" és vannak a párttagok; pedig 5 százalék (300 ezer) sincs az összes pártok tagjainak száma a felnőtt lakosságon belül.

Ráadásul *nemcsak pártokban zajlik a közélet,* fontos, hogy a közéletnek legyenek másfajta fórumai (lakóhely, érdeklődés, szociális helyzet stb. alapján). Itt hiányos a magyar közélet, amelyet a következő néhány évnek kell kitöltenie. Ma ott is párt alakul, ahol nem kéne, és ott nincs, ahol kellene. Csak egy példát: ma például 400 ezer ember egyedül neveli a gyerekét – az ő érdekeiket ki képviseli? 1949-ben egy BM-rendelettel 7000 egyesületet tiltottak be, ezek hiányoznak ma. Ily módon eltorzul a közélet: van a „hallgatag többség" és van a párttagok kisebb száma.

– Visszatérve a kérdésre, ezek nem igazán politikai pártok még, mert azok *alulról épülnek fel,* a politikai bázisuk felől, a mieink pedig fordítva, a vezetés felől. Ez egy köztes állapot, én elfogadom, de akkor mondjuk ki; lebomlott egy párt és még nincs készen a többi. Ez realitás, de ne nevezzük végeredménynek, ne mondjuk, hogy ezt akartuk. Egy hosszú ideig tartó kényszeregység után kiderül a sokféleség, létrejön 50–60 párt, de ez még nem az, amit mindnyájan vártunk. Pluralizmusnak azt nevezném, ha én, mint állampolgár mondjuk 24 helyre tartoznék – lakóhelyemtől, foglalkozásomtól, hobbimtól, különféle érdekeimtől függően, és ezek közül csak egyik a párt.

S. G.

1990 választások, változások

2. sz. választókerület, Pécs

Dr. Vörös György



Csak a nevem Vörös, egész életemben pártonkívüli voltam. Siklóson születtem 1930-ban, egy három gyermekes kistisztviselői családban. Mi is 3 gyermeket nevelünk. Tanítóképzőt és a főiskolát Pécsett végeztem, az egyetemi diplomámat pedig az ELTE-n szereztem. Pályámat Kóróson, majd Nagyharsányban kezdtem, 38 éve Pécsett tanítok. A Gyakorlóban, a Széchenyi és Nagy Lajos Gimnáziumban tanítottam, 21 éve pedig a Tanárképző Főiskola Matematika Tanszékén (JPTE) dolgozom főiskolai docensként. Emberi mivoltomról, magatartásomról, erkölcsi felfogásomról tanítványaim ezrei (és azok hozzátartozói) tanúskodhatnak. Feleségem, aki minden elért eredményemnek részese, segítője volt, az 506. sz. Ipari Iskola matematika tanára.

Volt tanítványaim és a Kolping Szervezet felkérésére, javaslatára indulok a választáson. Törekvéseim mozgatója: az igazság és erkölcsösség. Meggyőződésem szerint e kettő az alapja minden jó politikának és társadalomépítésnek. Politika és morál elválaszthatatlan fogalmak. Minden emberi gonoszság e kettő szétválasztásából, vagy az erkölcs megtagadásából ered.

Az igazságért való harcot, az igazság kimondását számomra nem a „glasznoszty" meghirdetése engedélyezte. Egész életemben a katedráról hirdettem azt nyíltan, viselve érte annak hátrányait. 40 évig egy hazugságra épített világbirodalom tartomány rangjára süllyesztett perifériáján éltünk. Itt kincstári ideológia rangjára emelték a hazugságot. Az igazság hirdetése tiltott, a megpendítése tűrt, a hazugság pedig államilag támogatott volt.

Olyan társadalmat akarunk építeni, amelyben jó élni mindenkinek, nemcsak egyeseknek. Meggyőződésem szerint ez csakis az igazságra és erkölcsre épülő lehet. Mivel az emberi értékek e két legnemesebbike kialakításának műhelye az iskola és a család, minden olyan törekvést támogatni kívánok, amelyik e kettőnek az erősítését szolgálja.

Méltósággal viselik tönkrevert életük összes súlyos terhét

Az erkölcsi elégtétel kevés

Dr. Mezei Mihály képviselőjelölt a Magyar Politikai Foglyok Szövetségének Baranya megyei listáján.



Mozsgón születtem, 51 éves vagyok. Tiszta szívű és tiszta kezű. Szüleimmel együtt Lengyeltóti János néptanító nevelt. Emberségre, helytállásra tanított és erős magyarságtudatot adott.

Meghajlok a Szigetvári Tizenhárom előtt, akiket bilincsbe verve, egymáshoz kötözve hajtottak a pufajkások a szigetvári községházára, nyílt tárgyalásra, ahol az áldozatokon kívül a Vádló, a „bíró" és a hamis tanúk voltak csak jelen.

Jogász doktor vagyok, ügyvéd-jogtanácsosi szakvizsgával, viszont a hathetes motorfűrész-kezelői betanított munkás papírom megélhetésem és családfenntartás szempontjából többet ér, mint a diplomám.

Feleségem apai nagyapja három évig a recski haláltáborban fogolya volt. Anyai nagyapját beszolgáltatási kötelezettség megszegése miatt öt évre vitték a szegedi Csillagbörtönbe. A két nagyszülő minden vagyonát elkobozták. A védtelenül maradt asszonyokat a szocializmust lendületesen építő hatalom pribékjei menetrendszerűen verték.

Két nagylányom a szülői háztól, ha mást nem is, emberi tartást, fajtájához való ragaszkodást, a holnapunkért cselekvő akaratot kapott útravalóul.

A Magyar Politikai Foglyok Szövetségének bejegyzett jogtanácsosa vagyok. A hajdani rabok érdekében, javukra, amennyit eddig tehettem, nem kevés, viszont csak csepp a tengerben. Fővárosunk után – sajnos – Baranya és Pécs áll az első helyen ebben a szomorú témában. Alapszabályunk értelmében a szövetség politikai fogolynak tekint minden olyan személyt, akit 1945. április 4-e után magyar állampolgárként tanúsított demokratikus magatartásáért vagy az 1956-os népfelkelésben tanúsított részvétele miatt végrehajtható szabadságvesztésre, vagy halálra ítéltek. A szövetségben, akik között vagyok, nagyszerű emberek. Méltósággal viselik tönkrevert életük összes súlyos terhét.

Az erkölcsi elégtétel javukra kevés.

Mit akarok?

A halálbüntetésre, lefokozásra és teljes vagyonelkobzásra ítélt, a katonai esküjüket rendületlenül teljesítő 56-os katonák rendfokozatának visszaadását anyagi kártérítéssel együtt. A Forradalmi Munkás-Paraszt Kormányra teendő esküt megtagadó honvédtisztek ügyének felülvizsgálatát. Az 56-os népfelkeléssel és szabadságharccal kapcsolatban hozott ítéletek gyors felülvizsgálatát, az ítéletek semmissé nyilvánítását. Anyagi elégtételt. Az 56-os népfelkeléssel és szabadságharccal kapcsolatban kivégzettek erkölcsi elégtételét, a hozzátartozók anyagi kártérítését. A kényszermunkára elhurcolt magyar állampolgárok nem maradhatnak anyagi kárpótlás nélkül. A kényszermunka során elhaltak utódainak igénye van az anyagi kártérítésre. A hadifoglyok által végzett munka sem maradhat kártérítés nélkül. Az amerikai hadifogságban volt magyar katonák havi 20 dolláros térítését a Pénzintézeti Központ adja ki kamatostul. A kulákperek áldozatainak, a kitelepítetteknek anyagi és erkölcsi elégtételt kell kapniuk.

Az összes kártérítési igény kielégítésére lehetőség van. A bucigyurik tudják, hogy az elkobzott javak mikor, hova, az ingatlanok kinek a „tulajdonába" kerültek.

Dr. Mezei Mihály

Földtulajdonosok — döntés előtt

Tsz-tagból magángazdálkodó?

A többségnek fogytán az ereje, a fiatalok elszakadtak a földtől

Élhet-e az országgyűlés januári ülésszakán módosított földtörvény nyomán kínálkozó lehetőségekkel az a tsz-tag, aki mindeddig járadékot kapott az általa vagy szülei által a közösbe bevitt föld után?

A törvény szerint azonnal kiveheti földjét, kiléphet a termelőszövetkezetből (a bevitt földdel azonos értékű földet kell ez esetben kapnia), illetve vételre felajánlhatja a szövetkezetnek vagy továbbra is járadékfizetés ellenében bérbe adhatja a tulajdonában lévő földterületet. De évtizedek múltán mennyire szabad a választás?

A bicsérdi tsz eredményei 1989-ben is olyan jók, hogy alig merem leírni: tehenenként 7600 litert meghaladó évi átlagot értek el a tejtermelésben, a cukorrépa 63,3, a búza 7,2, az árpa 6,1, a szója 3,1 tonnát adott hektáronként. Az egy dolgozóra jutó éves átlagjövedelem meghaladta a 172 000 forintot. A tsz hitelmentesen gazdálkodik, pénzügyileg stabil. A 3260 hektárnyi összes földterületének 15%-a van a tsz-tagok tulajdonában.

Bükkösdi Jenőt könnyen megtaláltam Bodán. Mondták, a falu legnagyobb házát keressem, el sem lehet téveszteni. A dédszülők által épített ház azért is lett hosszú évekre a tanács és a pártiroda épülete, Bükkösdiék összébbhúzódtak, így aztán a hangszórók közvetlen közelről ontották a szidalmakat a kulákokról a kuláknak. Bükkösdi Jenő apját beszolgáltatási kötelezettség elmulasztásáért börtönbe zárták, anyja 1959-ben aláírta a belépést a tsz-be. Az akkor huszonéves fiatalembert erőszakkal hozták vissza a hetvehelyi kőbányából, majd az építőipari vállalattól a tsz-be, mondván, hogyha beadták a sok földet, azt meg is kell művelni. Amikor 1963-ban végül ő is belépett a tsz-be, növendékmarha-gondozó lett. Most is, nyugdíj előtt öt évvel — őr a telepen.

— Nekem már nem kell az a tizenöt hektár, ami a nevemen van — mondja Bükkösdi Jenő —, mert hiába van még erőm, ha gépeim, eszközeim már nincsenek. A gyerekeim főfoglalkozásban nem vállalnák a földművelést, tehát gépesíteni kellene, ahhoz viszont kölcsön kéne. De ki mer itt előre tervezni? Ráadásul az sem mindegy, hogy hol ajánlanak területet: a 6-os út és Boda között jól megközelíthető helyen, vagy az erdő mellett, elhanyagolt részen. Most csak azt mondhatom, hogy egyelőre várni kell a témával.

A zóki *Gál József* öt hektárral rendelkezhet. A szülei vitték be a földet, az ő révükön örökölte a tulajdonjogot. Gál József vagy eladja, vagy bérbe adja a földet, gazdálkodni nem akar. 1952-től tsz-tag, megjárta a tehenészetet, a növénytermesztést, harminc éve pedig traktoron ül. Fiai szakmát tanultak, földművelők nem akarnak lenni.

— Elég volt a földből — mondta szinte egyszerre a férj és a feleség —, örülünk, ha a négyezer négyzetméteres szántót rendben megműveljük, ennyi van a háznál.

A bicsérdi *Hetesi János* (tsz-tag, esztergályos, 49 éves) közel tizenhárom hektárt örökölt. Álláspontja: Csakis a terület bérbeadása jöhet szóba. „Ezt a tsz-t nem szabad szétzülleszteni, hiszen az ország legjobb szövetkezeteinek egyike. S nem véletlenül lett azzá. A kivett föld az egységet bomlasztaná, az eladás pedig a tagi tulajdonlást mérsékelné."

*

A majsi tsz-ben tavaly decemberben elkészült az új szarvasmarha-telep, valamint a fejőház. A mostani 5800 liter/éves tehenenkénti tejátlagot pár éven belül feledni szeretnék, hétezer liter a kitűzött cél. A beruházás megtérülési ideje így lesz három év. 1989-ben jó volt a kukoricatermés (9,58 tonna/ha), az őszi árpa 5,81 tonnát adott hektáronként, a szója 2,58 tonnát. A tsz több mint huszonötmillió forint nyereséggel zárta az évet. A dolgozók átlagkeresete meghaladta a 120 000 forintot. A szövetkezet termőterületének jó egyharmada tagi tulajdon. A nyugdíjasokkal együtt több mint hétszáz tagú tsz-ben közel négyszázan kapnak földjáradékot.

Horváth Györgyéknél Nagynyárádon még megvan a több évtizede nem használt eke, vetőgép. Persze, ezek már használhatatlanok.

— Minket arra neveltek, hogy a rozsdás szöget is megőrizzük — magyarázta Horváth Györgyné, aki férjével együtt tsz-tag lett. S amikor a földnagyságról beszélünk, kiderül, hogy eredetileg 54 hold volt, abból 6 híján mindet elvették, hogy a házukba kétszer költöztek be egyszer amikor örökölték, másodszor akkor, amikor újra megvették, s hogy 1945 előtt még Hohmann volt a család neve. — A tulajdonunkban lévő földet el nem adjuk, ki nem vesszük, marad a bérbeadás. A nyáron én is követem a férjem, nyugdíjba megyek. Milliós gépeket mi már nem tudnánk vásárolni, mert hát az árak ilyenek.

A majsi *Fentős Józsefné* a növénytermesztésben, férje a tehenészeti telepen dolgozik. Fentősné azt mondta nekem, hogy aki — mint ő — harminc évet lehúzott már a mezőgazdaságban, annak elege lesz a földből. Maradjon csak az ő 2,3 hektára továbbra is a tsz-nél. Említette, a fiának, vegyék ki a földet, de az azt válaszolta: „Isten ments! Annyi lesz az adó, hogy agyonvágják a magángazdálkodót!" Pedig a fiának van traktora, ekéje. De a kert is éppen elég. A Vera lánya? — Varrodában dolgozik, elszakadt már a földtől.



Korszerű nagyüzemi sertéstelep a bicsérdi termelőszövetkezetben

Proksza László felvételei

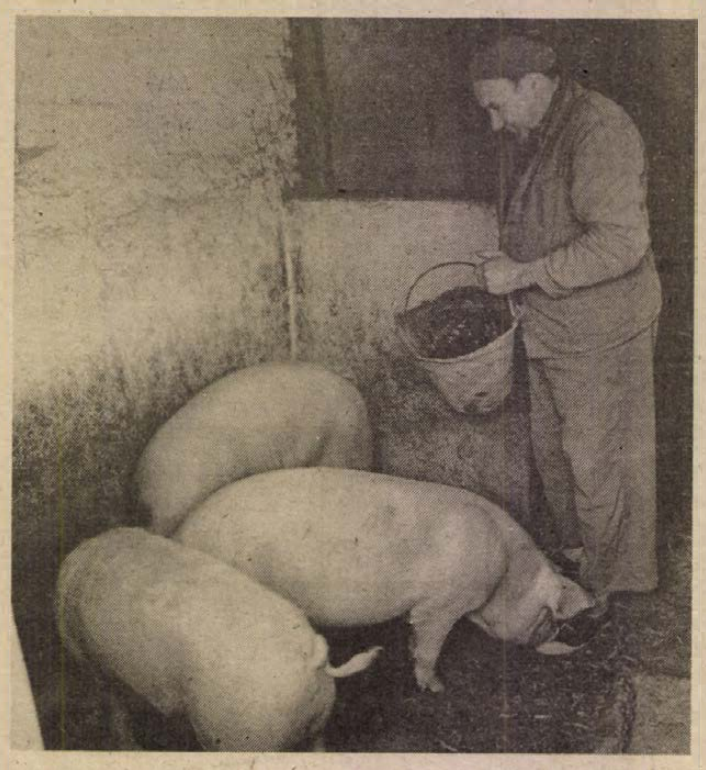

Bükkösdi Jenő háztáji gazdasága Bodán

Udvar községben lakik *Ivik Jánosné* és anyósa *Ivik Ádámné*. Nyugdíjas tsz-tagok, mindketten özvegyek. Már nem is tudják, hogy mennyi föld van a tulajdonukban. Arra emlékeznek, hogy valamikor harminc holdjuk volt, de járadékot kevesebb után kapnak. Ivik Jánosnétól tudtam meg, hogy fia mezőgazdasági technikumot végzett, meg postaiskolát, a kölkedi postahivatalban dolgozik. A tv-ben figyelte a parlamenti közvetítést, amikor a földről volt szó, s arról beszélt anyjának, hogy az apai örökségen, egy holdon, a főállása mellett is dolgozhatna.

Udvaron egy másik Ivik családhoz is betértem, mert hallottam hírét, hogy a pajtában traktor áll.

— Apám 79, anyám 75 éves, földművelésre már szóba sem jöhetnek — mondta *Ivik Károly*, aki az erdészetnél sofőr. — A saját föld húsz hold volt, tizenötöt ebből elvettek, meg a házunkat is. A vőm, *Fröhling Ádám* a bólyi kombinátnál esztergályos, de szereti a földet is. Még nincs semmi konkrét elhatározásunk. Először az adózási részét kell törvényileg tisztázni a dolgoknak. A nyugdíjig három évem van vissza, ráérünk tehát dönteni. Amíg nem tisztul a kép, addig is elég elfoglaltságot ad a jelenlegi föld meg a ház körül az állatok.

Nagynyárádon *Kincses Imréné*, a nagynénje után örökölt nyolc-kilenc hektárnyi földet. (Kincses Imréné 1973-tól tsz-tag, a központi irodán könyvelő). A férje tanár, egyik fia orvos, a másik állatorvos. A földet továbbra is benthagyják a tsz-ben, hiszen nem tudnának mit kezdeni vele.

L. Cs. K.

A Marttiini Oy



Három nemzedék

A Finnországot járt magyaroknak egyáltalán nem ismeretlen a Marttiini-tőr. A tőr és a sokféle kés, amelyet Rovaniemiben, a finn Lappföldön gyártanak.

Kazru Marttiini úrhoz nem puccos titkárnői előszobán keresztül jutunk be, hanem közvetlenül a gyári lépcsőház kiszélesedő folyosójáról. Maga a gyáros nyit ajtót. Dolgozószobájában nem gazdag és nem hivalkodó a bútorzat: tárgyalóasztal néhány egyszerű székkel, iratszekrény, íróasztal hintaszékkel, a falon ryijy (a tipikus finn, hosszú szálú, csomózással készült faliszőnyeg) és néhány kép, köztük idősebb férfi festett olajportréja. Az emeleti — galériaszerűen az üzemcsarnok fölé benyúló — elnök-igazgatói „rezidencia" íróasztalától az egész gyárat látja Marttiini úr.

Finnországban drága az idő, miután röviden felidéztük egy évvel korábbi veszprémi — tüzes badacsonyi mellett — véletlen megismerkedésünket, „munkához látunk". „Marttiini úr maga tölti ki nekünk az óriási termoszba odakészített kávét, és maga kínálja a fekete mellől Finnországban elmaradhatatlan süteményt.

— Apám — mutat a falon lévő portréra —, Janne Marttiini kovácsmester volt, és az 1920-as években kaszákat, fejszéket, kovácsolással megmunkált vaseszközöket készített egy észak-finnországi falucska kovácsműhelyében. 1928-ban vállalkozást alapított, és tőröket is kezdett gyártani. Kézzel készített tőrjei iránt egyre nagyobb lett az érdeklődés. Kerékpárral járva árusította. Alkalmazottainak száma növekedett, és 1940-ben gyárat épített, amely 1944-ben elpusztult, de a háború után újjáépült.

A termelési profil később bővült, a cég 1950-ben másféle fémmegmunkálással is, teherautók, traktorok, utánfutók, fakitermelő munkagépek és szállítóeszközök gyártásával is foglalkozni kezdett. Valamennyi részleg napjainkban L. Marttiini Társulás néven működik, és ugyanazon vezetőség irányítása alá tartozik. A J. Marttiini Tőrgyártó Részvénytársaság továbbra is családi vállalkozás, amelybe ma már a harmadik nemzedék is bekapcsolódott.

— Jelenleg száz modellt gyártunk. Fő csoportjaik: a lapp rénszarvaspásztorok használati kései, faragótőrök (köztük leghíresebb az ún. hiúztőr), vadásztőrök, henteskések és a konyhai használatra készülő legkülönbözőbb kések.

A Marttiini Oy (= Rt.) tulajdonképpen Finnország legnagyobb tőrgyártó cége. Az éves termelés közel egymillió darab. Naponta négy és fél ezer tőr, kés hagyja el a gyárat. Üzleti forgalma 20 millió finn márka, ennek háromnegyede az export részesedése. Termékeiket elsősorban amerikai piacokra, az NSZK-ba, Olaszországba, Norvégiába, Nagy-Britanniába, Svédországba, Kanadába és Magyarországra exportálja.

A tájékoztatót lent az üzemcsarnokban folytatjuk.

— Jelenleg nyolcvan fő dolgozik a termelésben, 80 százalékuk nő. Az adminisztrációban 15 főt foglalkoztatunk.

A török gyártásának folyamata három fő részre osztható. A tokot tisztára cserzett marhabőrből készítik. Először kivágják a tok formáját, azután összeragasztják, varrják, majd elvégzik a végső simításokat. A nyelet közönséges fadarab megmunkálásával kezdik, először a tőr formájának megfelelően esztergályozzák, ezt követően a tőr fejéhez illesztik a vasalást, a nyelet a pengéhez erősítik, majd végül lakkozzák. Az ügyes kezek és fürge gépek mindezeket előttünk végzik, szívesen megörökítenénk, de Marttiini úr udvariasan int, hagyjuk a fényképezőgépet a tokjában. Utolsó kérdésünk kedves vendéglátónkhoz:

— *Mikor láthatunk többet Magyarországon az Ön késeiből?*

— Ez nemcsak rajtam múlik. Eddig is sok konyhakést exportáltunk Magyarországra. Ami pedig a jövőt illeti, bízom a pécsi TITÁN-nal, személy szerint Lampek igazgató úrral való jó kapcsolatomban. Remélem, hogy az 1990 első félévre tervezett pécsi látogatásom eredménnyel jár majd!

Látogatásunkat a bejárat melletti — utcai árusításra is alkalmas — shopban fejezzük be, ahol képekben és késekben ott látható a gyár története a 20-as évektől napjainkig.

— Hogy is hívják a feleségét? — kérdezi végül kedvesen Lauri Marttiini, s máris beül a „vésnök-pultba", és maga gravírozza a mondott nevet villámgyorsan és gyönyörű betűkkel az ajándéknak szánt gombaszedőkésbe.

Végh József

Idő, pénz nem számított

Czinege-röptetés

„Talán Farkas Mihály lehetett volna ilyen, ha van ideje kifutnia formáját"

– Nem a Lázárt, a Biszkut, meg a Korom Mihályt kell megkérdezni, hanem bennünket. Mi tudjuk, hogy mi folyt itt évtizedekig, mi szenvedtük el elsősorban, és most már nincs mitől félnünk – igazságot akarunk!

Ezekkel a szavakkal lépett a szobámba a napokban egy férfi, láthatóan izgatottan, felháborodva. Nem tudtam mire vélni felindultságát, de beszélgetésünk során olyan dolgok is kiderültek, amelyek bizvást érdekelhetik a már hónapok óta működő parlamenti vizsgálóbizottságot is. Természetesen a volt honvédelmi miniszter, a volt hadseregtábornok, Czinege viselt ügyeiről van szó.



Czinege Lajos vezérezredes (balról) búcsúzik a repülőtéren – finnországi útja előtt. (archiv-felvétel).

– *Tóth Ferenc* nyugalmazott alezredes vagyok, a MN 8300 börgöndi alakulatától mentem nyugdíjba, 1984-ben. Utolsó beosztásom fegyverzeti szolgálati főnök volt. Pályafutásom alatt sok alakulatnál szolgáltam a repülőknél, ezért a Czinegének a repülőkkel összefüggő dolgait ismerem jól, a többiről csak hallottam, de az is beleillik a képbe.

– *Nézze, menjünk sorjában. Mit tud?*

– Először is, a napokban olvastam, hogy Ceausescunak tizenöt repülőgépe volt. Nos, Czinegének se kellett emiatt szégyenkeznie. Milyen gépek álltak rendelkezésére, ha röpködni támadt kedve? Volt a kormánynak két TU–134-es repülőgépe, ezek Ferihegyen állomásoztak, személyzetük katonákból állt. E gépeket a Grósz-kormány adta csak vissza a Malév-nek. Ezen kívül volt két AN–24-es – ez már honvédelmi minisztériumi szolgálatban – huszonnégy személyes repülőgép. Feladatuk volt, hogy a rövidebb távú, európai utakra vigye a HM tisztjeit. Aztán Budaörsön állomásozott négy darab négyszemélyes kis gép, úgynevezett belső futárszolgálatra.

– *Miért úgynevezett?*

– Azért, mert nemegyszer előfordult, hogy a HM egyes tisztjei – persze, attól függően, hogy ki kinek volt a haverja – saját céljaikra használták föl őket.

– *Például mire?*

– Arról például tudok, hogy volt egy ezredes, aki Miskolcon lakott és Pesten szolgált, telefonon felszólt, hogy menjen érte a gép. Nyilván időre akart beérni a munkahelyére.

– *És mennyibe kerül egy ilyen utazás?*

– Pontosan nem tudom megmondani, de nehogy azt higgye, csak az üzemanyag, meg a repülőhasználat kerül pénzbe. Ha egy ilyen repülőgép elszáll, ki kell állnia egy tűzoltóautónak személyzettel, egy mentőautónak orvossal, egy üzemanyagkocsinak és egy műszaki kocsinak személyzettel. Ezeknek addig nem telik le a szolgálat, amíg a szóban forgó gép vissza nem tér.

– *Tehát ennyi gépből állt a „Czinege-légiflotta"?*

– Szó sincs róla. Ez az elvtársnak kevés volt. Átalakíttatott két AN–26-os deszantszállítógépet is. Mi ezt úgy neveztük, hogy kipárnáztatta.

– *Mit jelent az, hogy kipárnáztatta?*

– Egyszerűen azt, hogy a szállítógépet átalakíttatta személyszállításra, foteleket, kanapékat tetetett a fedélzetre, meg mindent, ami ezzel jár.

– *Kanapékat?*

– Valahol csak pihenni is kell, nem?

– *Tehát ennyi repülőgép állt Czinege rendelkezésére?*

– Igen, ennyi lett volna, ha eszébe nem jut, hogy a repülőgépeknek az a szokásuk, hogy repülőtereken szállnak le és föl, az meg nem terem minden bokorban. A probléma áthidalásaképpen kettő darab MI–8-as helikoptert is átalakíttatott, kipárnáztatott, ezek megvannak még. Legalábbis 1984-ben még meg voltak.

(Időközben érdeklődtem, és megtudtam, hogy valóban megvannak a helikopterek, a javítóbrigád viszont annak idején nemcsak a műszaki állapotot volt kénytelen ellenőrizni, hanem bizonyos hányásnyomokat kellett eltakaríttaniuk a helikopter plüssfotelei mellől.)

– *Milyen gyakran vette igénybe a miniszter a légiflotta szolgáltatásait?*

– Ezt nem tudom megmondani, azt hiszem, elég gyakran, hiszen köztudott volt róla, hogy nagyon szeret vadászni, gondolom nem személyvonattal utazgatott a helyszínre. Egy konkrét útjáról bizonyítékaim is vannak.

– *Csak nem Kaszópusztára rándult ki?*

– Nem egészen. Budapest–Damaszkusz–Aden–Addisz Abeba–Kairó–Budapest volt az útvonal.

– *Nyilván egy kis géppel ment ki tárgyalni a fejlődő országok honvédelmi miniszтereivel, a még hatékonyabb együttműködés végett.*

– Még tán ez is lehetséges lett volna, de ő egy száznegyvenhét személyes TU–154-essel utazott és különben is mire kellettek akkor a vadászpuskák?

– *Miféle vadászpuskák?*

– Tudja, ez az út 1979-ben volt, én akkor is e fegyverzeti szolgálatnál dolgoztam, és megtudtam, hogy Czinege személyes parancsára tizenöt darab puskát vadászpuskává alakítottak át, távcsöveket meg a Zeiss Művekből hozatott hozzájuk. A tizenötből aztán csak négy került haza, az akkori főnököm meg is kért, (tudja mit jelent, ha egy katonától a parancsnoka kér valamit), hogy szerezzek neki egyet. Szereztem is, hatezer forintot fizetett ezért a csodálatos fegyverért. Utánanéztem, akkori áron huszonhatezer forintba került egy ilyen puska.

– *Tehát feltehető, hogy vadászni utazott a miniszter elvtárs Afrikába, üzenjen egy vert meg elajándékozott. De miért ment olyan óriásgéppel?*

– Vitte a sleppjét.

– *Legalábbis kihasználták a gép befogadóképességét.*

– Így is fel lehet fogni, de negyvenöt-ötven embernél több biztosan nem ment vele, sőt, minél kevesebben kísérték, annál olcsóbb volt az út.

– *Miért?*

– Mit gondol, a vele utazó tisztek talán forintban kapták a napidíjukat?

– *Tehát dollárnapidíjért vadászgattak.*

– Tudtak élni, ugye?

– *Mennyibe kerülhetett ez az út?*

– Sajnos nem lehet kiszámítani, de inkább milliókba, mint százezrekbe. Csináltam néhány számítást. A felszállásokhoz tíz tonna üzemanyag kell, a repülési távhoz 56 tonna, 14 órát töltöttek a levegőben, 11 560 kilométert tettek meg. Ezek szerint 82 ezer liter üzemanyagot használtak fel. Tudvalevő azonban, hogy a repülésnél nem az üzemanyag jelenti a költségek nagyobbik részét, mert a műszaki költségeken túl amortizáció, előírt vizsgálatok, karbantartás stb.; az idegen országokban komoly pénzeket kell fizetni a leszállásért, a rádióirányításért, a kiszolgálásért is. Hogy mennyit, azt nem tudom, de például egy kis, kétüléses gép ötszáz dollárt fizet csak azért, hogy leszállhasson Ferihegyen.

– *Nem beszélve ugye a személyzet munkájáról.*

– Igen, ezen az úton tíztagú személyzet szolgálta a minisztert. Külön kívánsága volt, hogy ha ő megy valahova, akkor a mindenkori főpilóta is elkísérje, na, nem mintha valami dolga lett volna a pilótakabinban, de egy miniszternek ugye ez dukál. Emellett négy stewardess kísérte őket, ha megéheznének, megszomjaznának a hosszú úton.

– *Miért mondta el nekem mindezt?*

– Nézze, én nem tizenegy – mint Bokor Imre a Kiskirályok mundérban szerzője –, hanem csak tíz honvédelmi miniszter alatt szolgáltam, de még egy ilyen basáskodó, mint a Czinege, nem volt. Talán Farkas Mihály lehetett volna ilyen, ha van ideje kifutnia a formáját. Az nagyon enyhe kifejezés, hogy Czinege szeretett reprezentálni. Nem reprezentált, hanem dőzsölt. Ha látogatni ment valahová, minden alakulat már jó előre megkapta a minisztériumból a kívánságlistát, hogy Czinege elvtárs mit kíván. Olyan nem volt, hogy azt ne tudták volna beszerezni, akár az ország másik részéből is. Idő, pénz ilyenkor nem számított. Erkölcsileg lezüllesztette a hadsereget, akik megmaradtak becsületesnek, azok előbb-utóbb feladták, vagy beteget.

– *Mivel lenne elégedett a Czinege-ügy lezárásakor?*

– Ezt az embert szigorúan meg kell büntetni.

Hámori Zoltán

A járvány csecsemőket követelt

Az Echo–11 a felelős

Megérkezett az eredmény Hollandiából is

Fájdalom és rettegés kísérte azt a járványt, amely a nyár utolsó heteiben végigsöpört az országon. Fájdalom, mert újszülötteket vesztettünk, és rettegés amiatt, hogy mi vár arokra, akik pont ezekben a napokban készülődnek a világra. Több szülészetet lezártak, illetve tilos volt a látogatás ott is, ahonnét nem jeleztek megbetegedést. A folyamatos, majd teljes körű fertőtlenítés, a megelőzést célzó gammaglobulin védőoltás adása mellett igyekeztek minél előbb megtalálni a kór okozóját. A Baranya Megyei Kójál víruslaboratóriumában az első vizsgálatok enterovírust mutattak ki. Ezen belül az Echo-ra gyanakodtak, de megfellebbezhetetlen véleményre – egy sor idő- és anyagigényes vizsgálat hiányában – nem vállalkoztak. Biztos eredményt januárra ígértek, s most ismét elmentünk a megyei Kójál virológiai osztályára. Dr. Szücs György, osztályvezető főorvost először az eredményről kérdeztük.

*

Ma már egyértelmű, hogy az Echo-törzs, 11-es típusa okozta ezt a járványt. Nemrég érkezett meg Hollandiából az a vizsgálati eredmény, amely megerősítette az Országos Közegészségügyi Intézet álláspontját, illetve tisztázta, hogy bizonyos részkérdések miért voltak homályosak, vitatottak. Ez a típus ugyanis jócskán eltér az úgynevezett prototípus Echo 11-től. Ezért történhetett meg az, hogy míg a prototípus Echo 11-gyel szemben termelt immunsavók alig gátolták ezt a típust, addig a vele szemben termelt, úgynevezett homológsavók még százezres hígításban is képesek voltak a járványtörzs fékezésére. A Hollandiába kiküldött négy mintából kettő baranyai volt, így tehát egyértelmű, hogy nálunk is ez a vírus volt felelős a járványért.

– *Hol és hogy kezdődik egy kórokozó keresése és miért volt ez ilyen hosszadalmas?*

– Mikor egy járvány felüti a fejét, a klasszikus szabályok szerint a klinikusok először a járványügyi szakembereket értesítik. Miután kizárják a legkézenfekvőbbet, a bakteriális fertőzést – amellyel szemben ugye hatásos ellenszerekkel, antibiotikumokkal is rendelkezünk – folyik tovább a keresés, és a következő kórokozók sorában – sajnos gyakran legutoljára – szoktak vírusra gyanakodni. Ennek több oka van. Egyrészt, nagyon egyszerűnek mondható a magyarországi virológiai hálózat, hiszen csak az egyetemi városokban és egy-két nagyobb városban, korlátozott lehetőséggel működnek víruslaboratóriumok. Másrészt pedig ezt a területet még mindig kicsit misztifikáltan kezeljük.

A lényeg az, hogy ebben az esetben gyorsan elkezdődött a virológiai vizsgálat. Szerencsénk is volt, mert egy érzékeny szöveten erős szövetkárosító képet mutató vírus kezdett szaporodni, ami lehetővé tette, hogy rövid idő alatt viszonylag nagy mennyiségű mintát tudtunk feldolgozni, és a klinikusokat, járványügyi szakembereket segítve 24–48–72 órán belül mondhattuk, hogy vírussal állnak szemben. A gyors növekedés, a szövetkárosító hatás, a klinikai kép együtt azt sejtette, hogy enterovírussal, de hogy az ismert 72 változat közül konkrétan melyikkel, azt még nem tudtuk. Azért nem sikerült ezt gyorsan és pontosan megmondani, mert ez a hálózat nem rendelkezik mindazokkal a tipizáló savókkal, amelyek a meghatározást lehetővé teszik. Amit lehetett, az OKI is megtett, de mivel kiderült, hogy bizonyos savók náluk is hiányoznak, ezért kértek nemzetközi segítséget. Mi is Amerikából, a WHO Enterovírus Világközpontjától kértünk tipizáló savókat, amelyeket meg is kaptunk október második felében. Ezek birtokában – az OKI eredményeivel egybecsengően – mi is Echo 11-et tipizáltunk.

– *Akkoriban, talán most is sok mindennel összefüggésbe hozták ezt a járványt. Egyesek az AIDS-hez hasonló új vírust, mások Csernobil-utóhatást láttak benne. Milyen valóságalapja van ezeknek a nézeteknek?*

– Semmilyen.

– *Mi történhetett volna másként, ha a járvány kezdetén pontosan meg tudják mondani, hogy melyik vírussal állunk szemben?*

– Akkor is ugyanazt tudtuk volna tenni, mint amit az egészségügy, a járványügy meg is tett. A szakemberek már a járvány elején észleltek, hogy a népességben nincs az az ellenanyag, ami ezt a törzset közömbösítette volna. Ezért tudott annyira szétfutni, azért érintette nemcsak az újszülötteket, hanem a különböző életkorú embereket. Nagy részük tünetmentes vírushordozóként és ürítőként mozgott köztünk. A szülés előtt álló és gyermekágyas édesanyák jelentős része is közéjük tartozott. Konkrétan: a 81 klinikai tüneteket mutató, kórházban fekvő betegtől vett vizsgálati anyagból 66 esetben sikerült a vírust kimutatni. Ötvenöt olyan újszülöttet is vizsgáltunk, akik nem mutattak tüneteket, közülük 44-nél találtuk meg ezt a kórokozót. A beteg gyermekek édesanyjánál, a szülészeti osztályokon dolgozók szűrésénél 105 esetben izoláltuk. Nagyon valószínű, hogyha az utcáról behívott emberektől gyűjtöttünk volna mintákat, akkor is nagy számban tudtuk volna ezt a vírust kimutatni.

A járvány menete tehát már kezdetben azt sejtette, hogy olyan enterovírussal állunk szemben, amelyik nagyon régen cirkulál a populációban, úgyanúgy viselkedik, mint a közelmúltban lezajlott kanyarójárvány okozója, vagyis, hogy a fogékony egyedeket 100 százalékban képes megfertőzni. A különbség az, hogy itt csak az esetek egy részében mutatkoztak klinikai tünetek, a felnőttek többsége pedig tünetmentes ürítő volt.

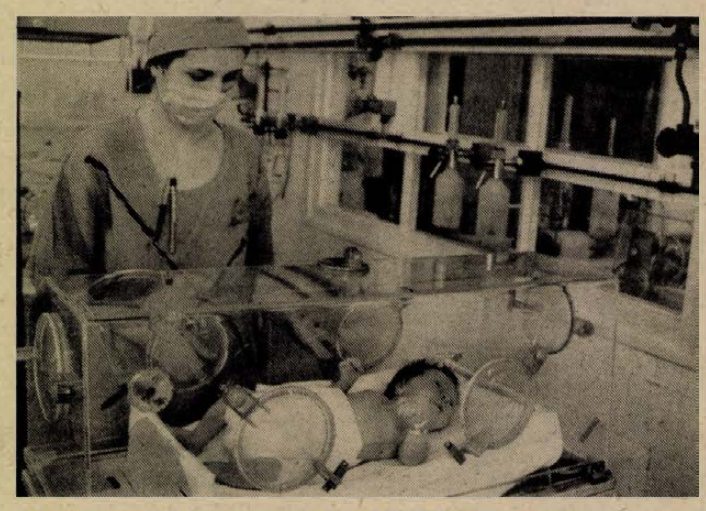

Inkubátorban a csecsemő a Pécsi Szülészeti Klinikán
Fotó: Horváth Norbert

Ilyen helyzetben mindazok az intézkedések, amelyek elvárhatók a járványügytől, és amelyeket meg is tett – izolálás, fertőtlenítés, szigorú higiénés rendszabályok előírása és betartása, adott egészségügyi intézmény, mint első betegfelvevő kijelölése stb. – ezek mind elégtelenek ahhoz, hogy a szinte az egész lakosságot érintő vírus terjedését meg lehessen akadályozni. Ha viszont ezeket nem tesszük meg, akkor nagyon valószínű, hogy még szélesebb körben, esetleg több halálesetet okozva és hosszabb ideig tartott volna a járvány.

– *Ezek szerint felnőtt egy generáció, amelyhez tartozók nem tudtak védettséget szerezni, nem volt ellenanyaguk ezzel a típussal szemben? Ez azt is jelenti, hogy a jövőben is számíthatunk a nyáron lezajlott, járvánnyá nőtt vírusbetegségekre?*

– Pontosítok. Egyes esetekben találtunk ellenanyagot, de ezek nem voltak elegendőek a vírus legyűréséhez. Nyilván azért, mert az Echo-11, amely fertőzött, nagy mértékben eltért az eredeti törzstől. Ezért maradt hatástalan a gammaglobulin preparátumok adása is. Ezeket a készítményeket megelőzésként kapta minden újszülött, abban a reményben, hogy megállíthatjuk, megelőzhetjük a vírus terjedését. Ma már tudjuk, hogy hiába. Amikor kiderült, hogy enterovírussal állunk szemben, előre hoztuk a gyermekbénulás elleni védőoltást – ami ugye szintén egy enterovírus – abból a megfontolásból, hogy ez a vírus képes a tápcsatornából kiszorítani az oda betelepülő járványtörzset. Természetesen ez fordítva is igaz lehet, vagyis ha az Echo 11 jelen van, és utána adjuk az oltóanyagot, akkor ennek hatékonysága csökkentett, vagy akadályozott lehet. Ezért most vizsgáljuk a gyermekbénulás elleni védőoltás hatékonyságát, hiszen nem akarjuk azt, hogy egy Echo-11 járvány után gyermekbénulásos esetek következzenek. Sajnos, nem zárhatjuk ki az újabb járványok lehetőségét, hiszen ezeknek a vírusoknak bizonyos ciklitásuk van, s ha a népességben felnő egy olyan nagy számú csoport, amelyhez tartozók egyes vírusokkal nem találkoztak, akkor sajnos adott a lehetőség, hogy egy-egy vírus végigfusson ezen a népességcsoporton. Azt biztosan tudjuk, hogy az Echo 11 következő években itt nem fog járványt okozni, de az nem kizárt, hogy esetleg egy másik Echo törzs – teljesen más klinikai tünetekkel – jelentkezzen.

Török Éva

KRÓNIKA

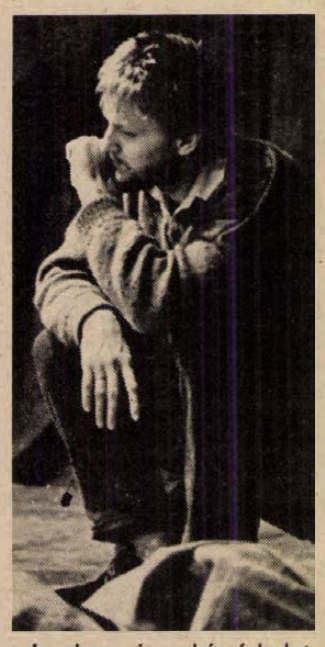

A tépelődő Dózsa György

Izgalmas és nehéz feladatra vállalkozott Bartus Gyula, a Pécsi Nemzeti Színház fiatal művésze, amikor évekkel ezelőtt föltette magában, eljátssza Székely János nagyszerű drámáját, a Dózsa Györgyöt. A hetven–hetvenöt percesre alakított monológ nem csupán fölelevenítése a míves szövegnek, hanem a kételyek között tépelődő, tetteit számbavevő „parasztkirály" élete utolsó gyötrő pillanatainak megrendítő átélése. Ez a Dózsa már nem eltökélt hős, a rá váró megpróbáltatásokra arcizomrándulással sem reagáló történelmi személyiség, hanem a kételyeivel birkózó ember, aki egy-egy percre az önuralmát is elveszíti, hogy a darab csúcspontja után fokozatosan építse magában a keserű kitartást. Megidézett főurak és lemészárolt áldozatok tétetik föl vele a dráma egyik alapkérdését: a forradalmak szükségszerűen csak kegyetlenségek közepette törhetnek-e ki? Ugyancsak a börtönben döbben rá Dózsa az ország legfőbb bajára; a belső viszálykodásra.

Az emberi élet, a történelmi döntések természetrajza bontakozik ki a Sipos Színpadon. A színpad a pécsi Művészetek Háza tetőtéri galériájában épült föl, elnevezésével emléket állítva a tavaly tragikus körülmények között elhunyt pécsi fiataloknak, Sipos László színművésznek és Güth János dramaturgnak. Bartus Gyula nemcsak remekül eljátszotta Dózsát, hanem ő is dolgozta föl, tömörítette a drámát. A nyomasztóan „célszerű" színpadkép szintén saját tervezése, a durva faragású asztal, a kemény szék, a gyűrött sátorponyva, a rabiánc és a vizesdézsa szinte játszótársaivá válnak, engedelmesen alakulnak át képzelgéseinek, gondolatainak megfelelően. A zenei részletek *Mártha István* egyik kompozíciójából valók, s jól illeszkednek a drámai játékhoz.

B. A.

„A lehetőségeim végtelenek"



A kaposvári színház idei évadjának egyik legsikeresebb egyénisége kétségkívül *Bezerédi Zoltán* lesz. Nemcsak végigdolgozza az évadot, hanem hol színészi, hol rendezői munkájával irányítja is az adott darabot. Második rendezése, a Hegedüs a háztetőn című musical közel negyven előadás után egyértelműen sikeres produkciónak számít. A darabválasztásról, a rendezésről kezdtünk el beszélgetni.

– A Három egy a szerelem javára című operett sikere után a színház vezetői felajánlották egy újabb zenés darab rendezésének a lehetőségét. Ennek szellemében igyekeztem darabot választani, de hol a zene, hol a sztori nem tetszett. Egyik reggel a rádióban hallottam meg a Hegedüs zenéjét. Innét az ötlet. A darabot Eörsi István írta át a színház ízlése szerint. A nyaramat a felkészülésre fordítottam. A Zsidó Kulturális Egyesület minden segítséget megadott. Sokat jártam zsinagógákba is. Még annyit a darabválasztásról, hogy Helyei László visszaszerződése, alkati adottsága szintén befolyásolt, amikor a Tejes embernél döntöttem.

– *Visszakanyarodva az alkati adottságra. Sólem Aléchem könyvében Tevjét, a tejes embert nem nagydarab, robosztus megjelenésűnek írja le.*

– A zsidókat szokás kicsinek ábrázolni. A kisember képzetünk nem mindig kell hogy azonos legyen a kicsiséggel. Helyeinek nem csak az alkata találkozik a szereppel, hanem a lelkében van valami játékosan emberi, ami erre a szerepre alkalmassá teszi.

– *Rendezés után ismét színészként fejezi ki magát. Schiller: Ármány és szerelem Minisztere, majd Orwell: Állatfarm című darabjában Napo-Lajost formálta meg. Változik-e a színpadhoz való viszonya, amikor színészként van köze egy előadáshoz?*

– Rendezőként az agyával, színészként elsősorban a hangjával, a testével dolgozik az ember. Rendezőként látom, milyen hibákat követ el egy színész. Ha rendezek, fegyelmezettebb, összefogottabb vagyok. Nemcsak önmagamért kell vállalnom a felelősséget.

– *Miért fordult a rendezés felé? Nem kapott elég színészi feladatot?*

– Volt bennem egy idő után bizonyos kielégítetlenség és sok felhalmozódott energia. Nem akartam színházat váltani. Először koreográfusként próbálkoztam, majd a rendezéssel. De elsősorban színésznek tartom magamat. Az idei évadban sokféle megnyilatkozási lehetőségem adódott. Az Állatfarm bemutatója után Puskin Borisz Godunov drámájában kezdek majd próbálni, a darabot Lukács Andor rendezi. És a Hamupipőke koreográfiáját is elvállaltam. Hála Istennek nagyon sok a dolgom, most igazán elégedett ember vagyok, mert úgy érzem, hogy a lehetőségeim végtelenek.

H. I.

Mit olvasó nép?

Ha egy képzeletbeli Vallaki (a világért sem Edward király, sem pedig bárki más vérontó uralgó) manapság végigvágtatna könyvkiadásunk-könyvpiacunk tartományain, és mintegy érdeklődve föltenné a kérdést: van-e „legelőin fű kövér", a válaszoló, már ha lenne ilyen bátor, gondolom, torokköszörüléssel kezdene mondókájában. Széayeniből vajon, félelemből, tájékozatlanságat palástolandó? Is-is. Merthogy a ki tudja hány nyomásos gazdálkodást hirtelen fölváltotta valami új módszer, amely, mint hírlik, más vidékeken kiváló termést eredményezett. Nálunk azonban hiba csúszhatott a műtrágyázásba, mert most, hogy már élhesen aratnánk, nagyítóval kell keresgélni azt a bizonyos „kövér füvet". Pedig van belőle, és nem is kevés. Csak oly szerencsétlenül vannak szétszórva ezen az új, nagy és közös táblán, hogy a sokszor még kövérebb gazok, kutyatejek, szőrös disznóparéjok gőgösen borulnak fölébük. Mert – immár magyarra fordítva a szót – míg az utóbbi egy-két évben a föld alól előbújhattak az illegális kiadók, szamizdatok eleddig tiltott könyveikkel, sőt a nagy állami cégek is sorra adják ki az egeszen mostanáig fővesztéssel jutalmazott tabukat, a dolog természetéből következően nem lehetett gátat szabni az ezzel egyidőben gombamód szaporodó olcsó kalandregényt, szexkönyvet, krimit megjelentető kiadók terjeszkedésének sem. A vidám egyenlősdiben hát mindenki azt gondol, beszél, ad ki – mi több, azt vesz meg, amit kedve szerintinek tart. Nincs ezzel baj, [illegible] más. [illegible]unk is nagyra tartott országokban is milliószám kelnek el a képregények, E. T. története, azzal a különbséggel, hogy hasonló nagy számban adnak ki verseskönyveket, kortárs irodalmat, világirodalmat. Magyarországon sajnos, úgy alakult (valószínűleg *történelmileg*, ez a legegyszerűbb), hogy míg pl. Schumacher NSZK-s futballkapus könyve vagy a „9 és fél hét" egy-két hét alatt kiadható és megvehető, addig egy ma élő magyar költőnek 3–4 évet kell várnia, hogy könyvét kiadják és ne vegye meg senki.

Mit válaszoljunk hát az erre vágtató lovas kérdésére? Azt, hogy van kövér füvünk, de nem tudni, hogy az isten adta nép mikor lesz majd olyan boldog, mint a *barmok*, kik [illegible] igába hajtották.

M. K.

Václav Havel: A leirat



Jelenet az előadásból: ifj. Fillár István, Sebők Klára, N. Szabó Sándor és Bartus Gyula. MTI-fotó: Kálmándi Ferenc

Magyarországi bemutató a PNSZ Szobaszínházában

„Kedves Kerényi úr!... Természetesen szívesen eljönnék a bemutatóra, de nyilván nem jövök el, mert nincs útlevelem, és nem valószínű, hogy a közeljövőben megkapom..." írta *Václav Havel* 1989 októberében (!) *Audiencia* című egyfelvonásos, Madách színházi bemutatója kapcsán. Alig három hónapra rá Csehszlovákia köztársasági elnökeként tett látogatást Budapesten. – *T. G. Ash* oxfordi történész-publicista leírja, hogy a „Csehszlovákia '88" című, a hatóságoknak hivatalosan bejelentett szimpozion úgy kezdődött, hogy a neves nyugat-európai résztvevőkből álló társaság egy szálló halljában várta azt a piros szegfűs hölgyet, aki majd a helyszínre kalauzolja őket. Helyette Havel rohant be a szállóba e szavakkal: *A szimpoziont megnyitottnak nyilvánítom, bár engem most mindjárt letartóztatnak.*" És így is lőn.

E két életrajzi epizód esztétikai érv is: ma Kelet-Közép-Európában nem lehet nem abszurdot írni, mert a realitás maga abszurd. A Csehszlovák Köztársaság mai elnöke – aki hazájában 1970 óta nem publikálhatott – börtönbüntetéseinek felsorolása legalább egy oldalt tenne ki, de ugyanezen időszak alatt kapott nemzetközi irodalmi elismeréseinek, kitüntetéseinek listája is hasonló hosszúságú. Érthető tehát, hogy fiatalkori (1965) műve, *A leirat* pécsi bemutatóját fokozott várakozás előzte meg. A várakozásba azonban bizonyos aggodalom is vegyült: felgyorsult és felkavart politikai jelenünkben a 60-as évek szocializmusa bürokráciájának szatírája tud-e ma is elég átütő erejű lenni?

A történet kafkaian „egyszerű". A hivatalban a racionalizálás jegyében szintetikus, objektív nyelvet vezetnek be, a *ptidepe-t*. Az esme a hatalmi harc eszközévé válik, s mikor a káoszban kiderül, hogy az eredmény az elmélettel homlokegyenest ellenkező hatású, azonnal megkezdődik az újabb ideológia, az újabb szintetikus nyelv és az újabb hatalmi harc korszaka. Lehallgatási színjáték, érvek helyetti szósaláták, fregoli emberek, áltudományos zagyvaságok, reménytelen hatalmi alternatívák. Döbbenten veszem elő jegyzeteimet. Nem, nem tévedtem. 1965 és Prága. Havel mindezt akkor és ott írta.

Balogh Gábor (m. v.) rendezése során *nem kellett*, hogy „aktualizáljon", hogy áthallásokat építsen be a darabba, és ezt szerencsére nem is tette meg. Amire színészeivel fel kellett hogy készüljön – ha erre egyáltalán lehet – az a néző „lelki fájdalom-küszöbe". Mai, depresszióra hajlamos kollektív tudatunk mennyit bír el a tükröt tartó, maró és fájdalmasan igaz szatírából? (Miért nem születnek az utóbbi hónapokban politikai viccek?!) A kínálkozó ziccerek ellenére a mindenáron nevettetésre törekvés veszélyes csapda. A rendezésnek épp ezért vitathatatlan érdeme az egyensúlyteremtés, a visszafogottság. Ezt csak a fordítóiroda jeleneteiben nem tudta érvényre juttatni. A bohózatba csúszás mind a darabtól, mind az előadás egészétől idegen. *Rózsa István* (f. h.) lerohadt iroda „enteriőr"-je szellemes játékteret teremtett, kár, hogy a párhuzamosságra, többszólamúságra ingerlő lehetőséggel a rendezés nem élt.

N. Szabó Sándor pontosan érezte a groteszk és a realitás egybefonódását, és eszközeiben is pontosan megtalálta azt a stílust, amit a darab szelleme diktált. Igazgatója szánnivaló, gyűlöletes és undorító volt egyszerre és egy személyben. *Bánki Gábor* igazgatóhelyettese agresszív gátlástalansága, hatalomvágya, a tudomány köntösébe bújtatott ideológiai imperializmusa ijesztő asszociációkat ébresztett. A legkarakteresebb jelenetek kétségtelenül az „átképzős osztály"-éi voltak. *Koszta Gabriella* tanára és *Szivler József* eminens tanulója – együtt a többi nebulóval – a felszabadult vidámság ritka perceivel ajándékoztak meg bennünket. *Bartus Gyula* és *ifj. Fillár István* egy rossz koncepciónak igyekeztek eleget tenni, és külön fájdalmas, hogy emlékezetes alakításai után *Sebők Klára* most szereposztási tévedésnek esett áldozatul. *Horváth Valéria, Unger Pálma* és *Vincze Gábor Péter* átgondoltan megrajzolt, „ismerős" figurákat hoztak. *Stenczer Béla* m. v. játéka néhány perces színpadi jelenléte ellenére is külön tanulmányt érdemelne. A világ abszurditását és kiszámíthatatlanságát oly magától értetődő természetességgel veszi tudomásul és éli meg, ahogy azt csak nagy színészegyéniségek tudják számunkra tolmácsolni.

A színlap szerint szatírikus vigjátékot láttunk két részben. Reméljük, *e n n e k* a darabnak nem lesz harmadik felvonása.

Szilárd István

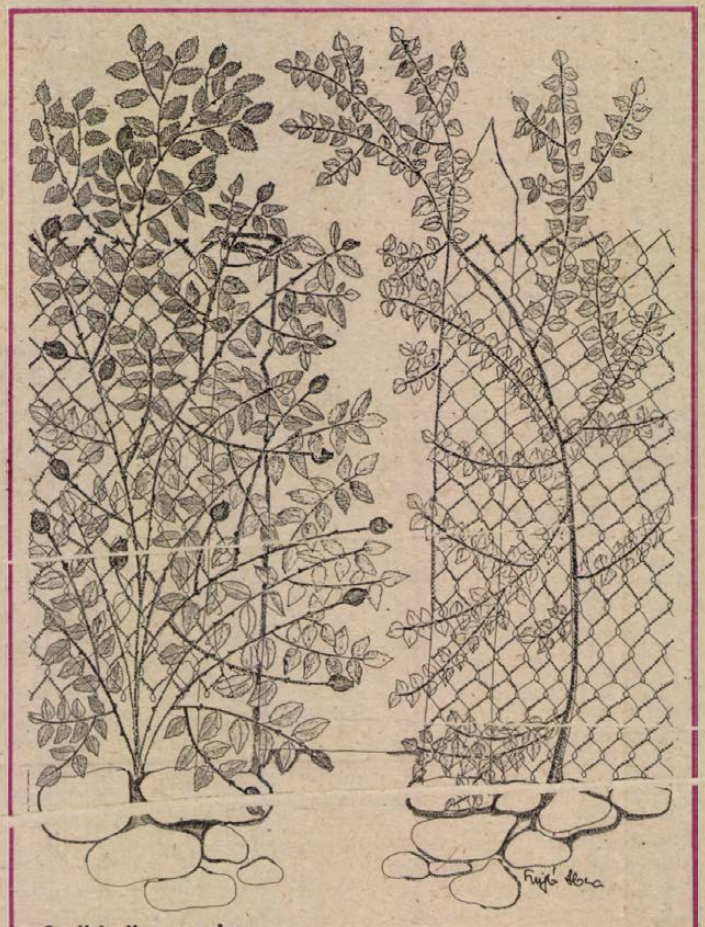

Szujkó Ilona rajza

A fonalak költészete

R. Fürtös Ilona műtermében

– Amikor az Iparművészeti Főiskola textilszövő szakát elvégeztem, ugyanakkor diplomázott a férjem, *Rétfalvi Sándor* szobrászművész. Rövidesen össze is házasodtunk, a férjem Pécsett, a művészeti gimnáziumban kapott állást – sorolja életének tényeit *R. Fürtös Ilona* előzékeny igyekezettel. Majd hirtelen megtorpan. – De mondja, fontos ez? Fontos az életem?

Kisméretű gobelineket terít el a csíkos huzatú kanapén. A tiszta gyapjúból sodort fonalak puha, moll dallamai – kék hullámok, hullámvonalak. A tarajok hátán madarak, rovásírásra emlékeztető jelek vonulása. Tájak, hangulatok szelíd, dekoratív ornamentikája. A műfaj, az eljárásmód akadékoskodóan visszatérő kérdése, hogy a textilszövés sík vagy térplasztika? Az érvek, hogy a gobelin mint műfaj, bizonyos értelemben védelemre, esztétikai definiálásra szorul, most üresen konganak.

Újabb kisméretű képek, miniatürák, vázlatok kerülnek elém, majd fényképről a nagyon szép, méretében terjedelmes Psalmus Hungaricus, amit Kecskeméten, a Kodály Intézet folyosóján látni, vagy az a tértextil – a „Szélkakas" –, amely egy alkalommal Pécsett a Sétatéren volt kiállítva a Nyári Színház előadásainak idején. A művésznőnek most nincs hangulata az említett módon esztétizálni. Annyit azért megjegyez, hogy a textil esetében a pozitív és negatív felületek szigorúan egyenértékűek: a háttér is motívum, és ezeknek az egyenrangú felületeknek dekoratívan kell megjelenni. Ő legalábbis erre törekszik.

Életfák, levelek, madarak, zodiákus-jegyek a színes fonalak számtalan árnyalatot összecsendítő indázatában. Imaszőnyeg-motívumok, oltárterítő, szószéktakaró a cserkúti templomban, nevezetes fali gobelinek a szigetvári tanács, a bajai Vízügyi Igazgatóság, a zalaegerszegi pártház épületében. Egy magántulajdonban lévő kép „Virágzó mandulafa" címen, amit egy Janus Pannonius-évfordulóra készített. Weöres Sándor textilbe álmodott verses mesevilága – ahol is a művek születéséhez nemcsak a versek, de a három cseperedő gyerek ad ihlető erőt, munkakedvet. Kiállítások Győrtől Budapestig, Székesfehérvártól Szombathelyig. Az önálló hazai bemutatkozások mellett rendszeres résztvevője a műfajt reprezentáló, már hagyományos szombathelyi Textilbiennáléknak, megismerkedhettek nevével, munkáival Szabadkán, Grazban, Tuniszban, Moszkvában is.

– A férjem is, én is Pécsett, a művészeti gimnáziumban tanítottunk, akkor még szakmailag áldatlan állapotok között. Másfél évtized úttörőzés; a mi tehetséges gyerekeinkkel volt tele Zánka, Csillebérc. Szívesebben beszélek erről, minthogy azt részletezzem, miért is kerültünk Kanizsára már jó öt éve... Nagykanizsa ezzel a műteremlakással otthont adott – mondja még R. Fürtös Ilona, mielőtt elindulnánk a szobrászműterem galériájára vezető csigalépcsőn.

Lehet, hogy innen, a fácsolatok alá húzódó szövőkerettől nincs is olyan messze a gyerekkori Zrínyi utca, amely a villamos Sallai utca felől hallatszó csörömpölését is elhozza a múltból? Nem szólva arról, hogy most ismét haza, Pécsett a Művészetek Házába tartandó kiállítására készül. A tanárok, a szeretettel említett *Hincz Gyula*, a főiskola igazgatója, *Gerzson Pál*, aki rajtanára és ráadásul „vasasi fiú" volt, és akinek egy kiállítását is megnyitotta Pécsett – mindez a bármikor felidézhető múltidő. Ehhez a múlthoz tartozik a szülői házban megismert és felfedezett *sisálfonal*, amit kévekötözésre használtak, s amihez hűséges maradt.



– Talán még azt említeném, most így visszatekintve, hogy Velemben, az első gobelines művésztelepen tizenhárom-tizennégy éve tízen voltunk... Legutóbb viszont már Zsennyén találkoztunk. A gobelineseknek szerepük van az itthoni avantgárdban is. Emlékszem mennyit morfondíroztak az esztéták *Farkas Gabriella*, *Bujkó Anikó* lyukasztásos, fényeffektusokkal operáló textiljei előtt. Én inkább a hagyományos eljárásokat, a hagyományosabb kifejezési módot kedvelem. A fonalakat magam festem. Így sokkal olcsóbb, nem szólva arról, hogy én választhatom meg a színeket. Ehhez jó minőségű, tiszta, fésüs gyapju kell, amihez a Művészeti Alap boltjában juthatok csak.



Próbálunk e műfajban közös ismerősök után kutatni; annál is inkább, mert a fonalakkal festett, írt táblakép művelői sokkal kevésbé ismertek, mint amennyire azt megérdemelnék. A művészetével már történelmet író *Gecser Lujza*, az ugyancsak neves *Péreli Zsuzsa*, *Szenes Zsuzsa* neve mellett a fiatalabbaké is felbukkan. *Hauser Beátáé*, *Farkas Ágnesé*, *Baráth Hajnalé*, *Remsey Flóráé*, *T. Ferk Annáé* és másoké is. Az anyag és látvány különös szépségét adó gobelinnek igyekszik újabb híveket szerezni R. Fürtös Ilona közelgő kiállítása is, amelyet „Út a műhöz" címmel a tervek szerint Torda Aliz művészettörténész nyit meg a Művészetek Házában.

– A kiállítás előzménye a harkányi tanácselnök kérése volt, aki a művelődési központ díszítésére rendelt tőlem egy nagyméretű képet. Ez a 3,5x2,5 méteres munka el is készült, témája a baranyai táj, bár azt is be kell vallanom, hogy ezt már a kanizsai dombok ihlették. Nemcsak ezt láthatják az érdeklődők, hanem más, kisebb munkáimat is, amit főként az utóbbi időben készítettem.

B. R.

Sárándi József

Nyugodj meg

Nekem annyi is elég
ha naponta várhatok valakire
s épp Téged várhatlak haza
hisz általad lett otthon
ez a magányos zsiványtanya

Nézem az órát
Jön-e már a busz
melyen hozzám közelítesz
s mikor kitépett lelkű motorral
zihálva húz el házunk előtt
fölkapcsolom a folyosói villanyt

Kapuzár kattan
Sietős lépteid kopognak
Mintha a kályha is lámpalázas lenne
Melegebbet lobban
amint a télből fázósan
konyhába lépsz

Jó viszontlátni –
ha fáradtka is aki estére vagy
Hireket hozol ételt kedvességet
Szorongva örülünk a csendnek
a falakból áradó melegnek
az ideiglenes biztonságnak
A ház: könyvvel bélelt alázat

Meddig tart e törékeny idill?
Idill?
Sáncon belüli álharmónia

Végigéltem a legutóbbi háborút is
Éveket öregedtem egyetlen nap alatt
A Szentestén dögcédula húzta nyakamat
Képzeletben terroristát öltem
s a félelemtől magamban beszéltem
Nem ettem mégis hánytam –
undorodtam a tisztulásban

Nyugodj meg – mondtad és
enyhül bennem a szenvedés
Azóta eszem
s dolgom teszem
de mit kezdünk a szabadsággal?
Szabadság van?

Katona Judit

Emberi üdvözlet

Gondoljatok a szülőanyákra,
kik kinok között szülnek világra
csecsemőt és nézik csodálva.

Ma legyen több egy teritékkel
asztaloknál, bár itthon volna,
gondoljatok a holt fiúkra

és gondoljatok mindazokra,
kikre soha senki se gondol:
nem jöttek meg fogságból, frontról.

Legalább gondoljatok rájuk,
az értetek megsebzettekre,
gondoljatok az öregekre

s gondoljatok az éhezőkre,
a sötét, fűtetlen szobákra,
hol nem suhog fényes angyal szárnya,

gondoljatok az állatokra
s fájdalommal telt szemekre,
kutyákra, árva gyerekekre!

S gondoljatok a szülőföldre,
mely fölött nyugodt, havas éj lesz,
reménye nő a békességnek,

és gondoljatok magatokra
emberek, ti vagytok a holnap,
a szenvedéssel megváltottak.

Fa, hét levéllel

Az asszony, akiről írok, hét gyermeket nevelt fel. A nyolcadikat is felnevelte volna, ha őt kétéves korában nem ragadja el a halál.

Most már öreg, rokkant asszony. Haja megőszült, háta meggörbült és szemére hályogot fátyolozott az idő. A gyerekek megerősödtek, ő pedig elvékonyodott, mint a gyertya.

Egyik gyermek sincs már a háznál. Szétszéledtek, családot alapítottak. Élete társa is elhagyta. Keservesen összekuporgatott pénzéből kettős kőkeresztet emelt, gondolva saját magára és a gyerekekre. Apjukkal – akárcsak az életben – jól meglesznek a temetőben is, a gyerekeknek pedig nem jelentenek gondot halálukban sem.

A kis piroszsindelyes falusi házban most egyedül él. Elszöszmötöl a kertben, aztán a baromfiudvarban, majd a konyhában. Néhány falattal beéri; csak akkor süt-főz, ha valamelyik gyerek hazaláto-gat. Akkor boldog csak igazán.

– Csirkét vagy tyúkot vágjak? – néz szeretettel nagyra nőtt csemetéjére olyankor. – Vagy inkább tésztát süssek?... Ha tudtam volna, hogy jössz, hozattam volna húst a hentestől.

A gyermek, aki ilyenkor otthon van, nem győz szabadkozni.

– De édesanyám!... Nem lakodalomba jöttem, hanem látni magát. Hiszen az egész nyugdíját rám költhetné egy alkalommal, ebben a nehéz világban.

– Látom, elszoktál már a hazai koszttól. – Elszakadtál tőlem, mint levél a fától.

És sír egy versnyit, míg fia vagy lánya jól nem lakik a családi asztalnál.

Jaj, csak búcsúzni ne kellene! Nem állja meg szemtörölgetés nélkül, s még akkor is integet, amikor gyengélkedő szeme már nem tudja követni a távozót.

Az asszony, akiről írok, sokat küzdött és dolgozott. A sok, éhes gyomrot táplálni kellett. Férje summásként kereste meg a család kenyerét, ő pedig – az otthoni teendők mellett – a módosabb házaknál vállalt munkát: mosást, takarítást, gyomlálást. Akkor még nem volt bölcsőde és óvoda, se gyes, sem gyed, magával vitte kicsinyeit a mezőre. Amíg a félholdnyi, keskeny parcellán dolgozott, csemetéi a föld végén játszottak, hancúroztak. A kicsinyekre a nagyobbak vigyáztak.

Amíg a férje az uradalmakban dolgozott, egymagára szakadt minden teher. Hogy hány tere fát vitt haza a fején, tekercsen egyensúlyozva, nem tudná megmondani. A kampózásért nem szólt az erdőőr: a fél falu így hordta meg évi tüzelőjét a községi és uraságí erdőkből. Főzni, mosni, mindennap kellett. A bab és a krumpli megtermett, pacalt és vért ingyen kapott a hentestől, a sóskát megszedte a réteken, a gombát pedig az erdőkben. Ez utóbbit igen szerették a gyerekek. Amikor nagyobbak lettek, maguk is segítettek gombázni az anyjuknak.

Aztán, ebbe a kis, völgybe lapult faluba is betört a háború. Először csak átvonultak felette az ezüstcsíkot húzó bombázórajok, olyan békésen, hogy az emberek el sem bújtak előlük. Egy esetben ejtettek csak le bombát véletlenül a határban: akkora lyukat vágott, hogy egy kisebb vályogház könnyen elfért volna benne. A repeszdarabokat megégették a kíváncsiskodók kezét, amikor hozzányúltak. Később, amikor a falu felé közeledett a front, már jobban kellett ügyelni a gyerekekre. Robbanóbabákat, gyilkos játékokat dobáltak a repülők a határba. Lehullott néhány akna is, simára borotválva a temetőalji akácást, ahol sokáig a fű sem nőtt ki.

A háború pusztításait hamar kiheverte a falu. Rendbehozták a házakat, az utakat, a hidakat. Kiosztották a földeket, a réteket és legelőket. Először kisparcellán, később szövetkezetben dolgoztak az emberek. Az asszonyról minden nagyobb teher leszakadt. A gyerekek lassanként felnőttek; segítettek, gyarapították a családi vagyont. Aztán egyszercsak fogyni kezdett a család. Először a lányok költöztek új fészekbe, aztán a fiúk. Amikor a legkisebb fiú is elbúcsúzott, nem állhatta meg sírás nélkül. Közben, lassankénti kezdett hozzászokni az új élethez. Vigasztalta, hogy a gyerekek révbe értek, szakmát tanultak és abban dolgoztak. Haza azonban ritkán látogattak. Csak búcsúkor és a nagyobb ünnepeken. Gyakran eltűnődött azon, hogy mikor volt boldogabb: amikor szegényen, de együtt volt a család, vagy most, amikor gyermekeit viszonylagos jólétben látja, de többnyire csak gondolatban lehet velük.

Egy nap aztán váratlanul betoppant a postás. Addig csak levelet hozott, most pénzt.

– Hét postautalványt kell aláírni Juliska néni – mondta örömmel.

– Hányat?

– Hetet... Mindegyik 500 forintot ér.

Az egyik hátlapján szöveg is volt: „ezt a kis „nyugdíjat" havonta megküldjük".

– De összebeszéltek – ingatta meg galambősz fejét... Inkább költ[illegible] maguknak. Nekem már kevés kell!

*

Az asszony, akiről írtam, hét gyermeket nevelt fel... A hét között vagyok én is.

Nemesbüki András

HÍREK

FEBRUÁR 10., SZOMBAT

Szeretettel köszöntjük névnapjuk alkalmából ELVIRA nevű kedves olvasóinkat.

A Nap kél 6.59 – nyugszik 16.58 órakor
A Hold kél 17.58 – nyugszik 7.10 órakor

Olvasószolgálat

Hírek, tudósítások, események közölhetők 10—12, valamint 14—16 óráig a 15-000 telefonszámon.

Hírszerkesztő: HAJDU ZSOLT

CB-adóvevőnk hívható 14—16 óráig az USB 33-as csatornán.

Szerkesztőségi hírügyeletes 16—19 óráig a 10-053-as számon NAGY ISTVÁN

– **Kiesett a buszajtó.** Nem mindennapi eset történt kedden kora délután Pécsett, az egyik 7-es járaton, mely a belvárosból a kertvárosba tartott és az állomási kanyarnál kiesett az egyik üvegajtaja. Szerencsére emberek nem tartózkodtak ki. Az eset jelzi, hogy a mozgó buszon nem szabad ajtónak támaszkodni még akkor sem, ha óriási a tömeg.

●

Halálozás

Fájó szívvel tudatjuk, hogy szeretett feleségem, édesanyánk, anyósunk, menyem, nagymamánk, testvérünk és kedves rokonunk,
ULMER ANDRÁSNÉ
Szandtner Matild
életének 54. évében váratlanul elhunyt. Temetése február 12-én a 13 órakor kezdődő szentmise után 14.30 órakor lesz a mecsekfalui temetőben. A gyászoló család.

Megrendüléssel tudatjuk, hogy szeretett nagynénink,
ÖZV. PUSKÁS JENŐNÉ
Juci néni,
volt siklósi lakos hamvasztás utáni búcsúztatása február 12-én délelőtt 11 órakor lesz a siklósi temetőben. Unokahúgai és unokaöccse.

Fájó szívvel tudatjuk, hogy
BORBÍRÓ SÁNDOR
életének 70. évében elhunyt. Temetése február 13-án 15 órakor lesz a komlói temetőben. Autóbusz a Zrínyi térről indul 14.30 órakor. A gyászoló család.

Időjárás

Szombat estig csökken a felhőzet. Eleinte még szórványosan eső, zápor, zivatar, havas eső, zápor, zivatar, havas eső, zápor, zivatar, havas

Félidő

Félidejéhez érkezett az egyéni választókerületben induló országgyűlési képviselőjelöltek jelöléséhez szükséges ajánlási szelvények gyűjtése. Ismereteink szerint Baranyában *több mint százan* pályáztak meg a parlamenti helyeket *a hét egyéni körzetben.*

Az ajánlási szelvényekkel kapcsolatban továbbra is igen sok a félreértés. Ezek közül pillanatnyilag a legidőszerűbb: a választások operatív előkészítésével és lebonyolításával megbízott tanácsi szervek és az általuk kijelölt választási bizottságok kérik a választópolgárokat, hogy ajánlási szelvényeiket **ne küldjék a helyi tanácsokhoz.** A kérés hangsúlyozásának alapja: elsősorban Pécsett jó néhányan a helyi tanácsra küldték az egyébként pontosan kitöltött ajánlási szelvényt. Ez a tettük bonyodalmat okozhat azért is, mert az említett intézménynek nincs módjában sem az ajánló szelvényeket gyűjteni, sem azokat továbbítani. (A szelvényeket a pártok irodáira kérik eljuttatni.)

Annyi mindent hallani másrészt mostanában. A kisebb pártok egy része – hivatkozva a választási törvény ellentmondásaira –, meg kívánja vétózni az ajánlási szelvények létjogosultságát. Indítványuk okaként magam egyrészt azt jelölném meg, hogy néhányan rájöttek: még egy hatvanezres választókörzetben is igen nehéz a 750 szelvényt megszerezni. Az ő indokuk pedig, hogy az ajánlási szelvényekkel sértve van a választás titkossága. Elképzelhető, hogy legalábbis ebben a kérdésben, mindenkinek igaza van, mindenesetre Hazafi József, a megyei tanács vb-titkára megnyugtatta szerkesztőségünket: a választási eljárás titkosságát garantálni tudják, azaz az ajánló szelvények gyűjtésénél, pontosabban azok leadása után zártan őrzik ezeket a dokumentumokat. (Ismeretes, hogy aki indult egyéni választókörzetben jelöltként és megszerezte a 750 ajánlási szelvényt, az adott, helyi választási bizottságnál jelentkeznie kell, csatolva a törvényben előírt más dokumentumokat. A választási bizottság ezután három napon belül véleményezi az adott jelöltség érvényét.)

Félreértésre adhat okot az is, hogy az ajánlási szelvényeket most leadókat milyen további kötelezettségek terhelik. Nos, semmilyenek. Az ajánlási szelvény leadása nem kötelező, aki „ma" leadta valakire, március 25-én, az igazi választásokon egészen másra is szavazhat. Magyarán, ha részt vesz a szavazási folyamatban, ha nem, semmiféle megkülönböztetés nem éri, nem érheti. **(bozsik)**

Zárszámadás Újpetrén, Lippón



Az újpetrei termelőszövetkezetben a munkák során rendszeresen igénybe veszik a mezőgazdasági repülőgép szolgáltatásait

Közepes évet zárt mindkét termelőszövetkezet

Újpetrére lakatosokat, hegesztőket várnak

Lippón baromfifajtát váltottak

– Mitől tart 1990-ben? – kérdeztem *Bohár Ernőtől*, az újpetrei termelőszövetkezet elnökétől a tegnapi zárszámadó részközgyűlést követően.

– Hogy megint aszályos évünk lesz – válaszolt, s rögtön hozzátette: – A tavalyi évben ráadásul a csapadékhiány mellé több mint kétezer hektár földterületünkön elverte a termést a jég.

A növénytermesztéssel szemben az állattenyésztési főágazat jó eredményt ért el, viszont az ipari nem hozta a várt nyereséget, ezen belül csak a lakatosipari tevékenységgel maradtak le, a búvárszivattyú-javításban nem. A lakatosok közül sokan nyugdíjba mentek, illetve ipari üzemben helyezkedtek el, azonban mostanra megállt a létszámcsökkenés, sőt ez évben már hat fővel gyarapodott az itt dolgozók száma. (Még további tizenöt lakatost, hegesztőt tudnának foglalkoztatni.)

A szövetkezet tavaly jelentős bérfejlesztést hajtott végre, a dolgozók évi bruttó átlagkeresete meghaladta a százhúszezer forintot (decemberben plusz egyhavi mozgóbért, zárszámadáskor további egyhavi bérnek megfelelő összeget fizettek ki). Most ismét béremelés lesz, ezzel 1988-hoz viszonyítva negyvenszázalékos növekedést értek el. Mint Bohár Ernő elmondta, létkérdés a fizetések rendezése, mert a fiatalokat csakis így tudják megtartani (a hétszáz aktív dolgozónak a fele harminc éven aluli!).

A tsz pénzügyi helyzete stabil. Fejlesztésekre is futja: idén elkészül az egerági új üszőtelep, s gépvásárlásokra is jut tízmillió forint.

Az újpetrei közepes évhez hasonlóan zárta 1989-et a lippói tsz. Lovas Miklós elnökhelyettes a baromfihízlalási gondokról beszélt a tegnapi zárszámadó közgyűlés után.

– Épp hogy nullaeredményt értünk el a baromfiágazatban – mondta Lovas Miklós. – Belejátszottak ebbe állategészségügyi okok, de az is, hogy közel húsz százalékkal nőtt a takarmányár, s ezt nem követte a felvásárlási ár. A tsz több mint háromszázmilliós termelési értékének közel fele a baromfihízlalásból származik, ezért igencsak nem mindegy, hogy hogyan alakul ennek az ágazatnak a helyzete.

A tsz ez évben fajtaváltást hajt végre; a Tetra 82 helyett a skót Ross fajtájú csirkét hízlalják (a beszerzési forrás a hernádi tsz). (A lippóiak már korábban jelezték a Bólyi Mezőgazdasági Kombinátnak, hogy a Tetra 82 alkalmatlan az eredményes hízlalásra, de a fajtaváltásra mégsem mutattak hajlandóságot a bólyiak, ezért kerestek új alapanyagszállító partnert a lippóiak.)

A lippói tsz-ben tavaly az eredményt a növénytermesztés hozta, szójából üzemi rekordot értek el a hektáronkénti 3,3 tonnával (170 hektár átlagában), de a kukorica és a cukorrépa is jó termést adott.

A több mint négyszáz tagú (ebből két és fél száz az aktív dolgozó) tsz-ben a tegnapi közgyűlésen arról is szó volt, hogy a háztáji ezentúl több lehetőséget biztosít: lehet választani a hibrid-, illetve a csemegekukorica és a cukorrépa háztáji közül.

Tegnap a tsz-ben dolgozók az éves fizetésük húsz százalékát vehették fel részesedésként, ezzel az 1989-es bruttó átlagkereset meghaladta a százharmincezer forintot.

L. Cs. K.

Megyei pártélet

Az SZDSZ választási irodát nyitott Pécsett, a Varsány u. 20-ban, ahol a 3. választókerület polgárai érdeklődhetnek február 13-án 15–19 óráig, ezt követően pedig minden páratlan napon. Telefon: 24-594.

A Kereszténydemokrata Néppárt baranyai szervezete feladatának tekinti a nemzetiségek képviseletét. Küzd a második világháború után meghurcolt, kitelepített, tulajdonától megfosztott hazai németség erkölcsi és anyagi rehabilitálásáért. Az értesítéseket, leveleket a következő címre kérik: Ursprung János, 7632 Pécs, Laki I. u. 1. Telefon: 72/41-108.

Pécsett, a Németh László utcai mozgalmi házban szombat és vasárnap 9–12 óráig ügyeletet szervez az MSZMP kertvárosi szervezete. Telefon: 41-563. Ugyanitt hétköznap is tartanak ügyeletet, 16–18 óráig.

Nyirő Sándor, az MSZMP alelnöke február 12-én Komlóra érkezik, és 16 órától előadást tart a szilvási TESI Klubban. Kortesbeszédet mond Prohászka István, a 4. sz. kerület jelöltje. Ugyanezen a napon 17 órakor Tőke Gyula, az MSZMP jelöltje választóit várja Pécsett, a kertvárosi könyvtárhelyiségbe. Tőke Gyula február 15-én 17 órakor Lvov-Kertvárosban, a Siklósi úti iskolában találkozik a polgárokkal.

Ha fontosnak tartja, hogy tiszta és egészséges környezetben éljen és nevelje fel gyermekeit – kérjük, hogy ajánlószelvényét juttassa el a Zöld Párt jelöltjeinek a címére, Pécsett, a Szigeti út 124-be, valamint a József u. 21-be.

A Zöld Párt baranyai szervezete után érdeklődni lehet Berényi Gábor ügyvivőnél, a 20-198-as telefonon, vagy Hanák Klára nyelvtanárnál (tel.: 18-768), Nádor Gábor fotósnál, Ilovay Zsuzsa iparművésznél (tel.: 90-880).

A 6. sz. választási körzet szabaddemokrata csoportjai a következő címekre kérik az ajánlási cédulákat: Besence, Fő u. 40., Diósviszló, Petőfi u. 41., Harkány, Munkácsy u. 13., Sellye, Petőfi u. 44., Sósvertike, Petőfi u. 51., Vajszló, Jókai u. 66.

Lvov-Kertváros MSZMP-alapszervezete elköltözött a Varsány u. 20-ból a Németh L. utcai mozgalmi házba, ahol február 12-től választási ügyeletet szerveznek naponként.

Kisgazdapárti alapszervezet alakult Sellyén, Hosszúhetényben, Dunaszekcsőn. Hetényben Pető Sándor a szervező, míg Szekcsőn elnök Peteli József, titkár Zakorszki László, jegyző Schafler Ádám lett.

A Kisgazdapárt a szombati országos demonstrációra a fővárosba különvonatot indít Pécsről, 4.30-kor a vasútállomásról. A jegyváltást Hangya Antal pártigazgató intézi. Az összes résztvevő féláru kedvezményt kap. A tízkocsis szerelvény megáll útközben Szentlőrincen és Dombóváron.

Választás

Dr. Iglói Zoltán (Hazafias Választási Koalíció) 18 órakor a lothárdi művelődési házban várja az érdeklődőket.

Paizs József (DEMISZ) a somogyhárságyi művelődési házban 17.30-kor, míg előtte 15.30-kor Vásárosbécen mond kortesbeszédet.

Gáspár Gyula független jelölt 18 órakor Marázán, a tanácsi kirendeltségen, 19 órakor Fazekasboda, ugyancsak a kirendeltségen találkozik a választópolgárokkal.

Galbáts András (Kisgazdapárt) 18 órakor a perekedi kultúrházban tart választási gyűlést.

Vasárnap Paizs József 17.30-kor Dobszán, 15.30-kor Nemeskén fogadja választóit.

Ugyancsak vasárnap 14 órakor Teklafalubon Szeghy Sándor (Hazafias Választási Koalíció) várja a választópolgárokat.

Holnap a VDN-ben

Egyházi kezelésben a Világ Világossága Alapítvány

MEGKEZDŐDTEK A MUNKÁK A BÁLICSI ÚTON

*

Balczó András:

POZSGAY A SAJÁT HAJÓJÁT FÚRTA KI

*

15 perces szabadegés

TŰZVESZÉLYES A KERTVÁROS

*

Emlékérmék az 500. évfordulóra

EGY ARANY MÁTYÁS 5000 FORINT AMI A FELVÉTELI TÁJÉKOZTATÓBÓL KIMARADT

*

Mégsem a három bajai futballista a hibás

PERT NYERTEK GALLAIÉK

*

A VDN KUPA EREDMÉNYEI

Pár(t)beszéd

Szocdemfórum a népfőiskolán

A McDonald igen – a magyarok nem?

Tűnhet bár lényegtelennek, mégis szükségesnek érezzük megjegyezni: a Nevelési Központban szervezett lakótelepi népfőiskola csak akkor lesz igazán sikeres, ha rendezvényei érdekében körültekintő az előkészítés, ha munkatársa legalább egy népfőiskolai fórumon kerülni igyekszik a trágár kifejezések használatát. Ha már népművelésre szerződött...

Ami pedig a Magyarországi Szociáldemokrata Párt fórumát illeti: *dr. Angyal Ottó* országos alelnök (képviselőjelöltje a pártnak a pécsi 2. számú választókerületben), *Nyitray Béla*, a pécs-baranyai szervezet titkára és *Buczó Zoltán* (a 3. számú választókerületben képviselőjelölt) vállalkoztak arra, hogy ismertetik a szocdemek programját, válaszolnak a kérdésekre.

Ami például nagyon sokakat érdekel: miért határolja el magát a *Petrasovits Anna* vezette szociáldemokrata párt a „függetlenektől", illetve a jelző nélküli szocdemektől? A válasz Angyal Ottótól:

– A Független Szociáldemokrata Párt – amelynek egyébként tudomásom szerint Baranyában nem éri el a létszáma a tízet sem – nyíltan az MSZP szövetségesének nyilvánította magát. Ezzel mi természetesen nem tudunk azonosulni, így az MSZP úgynevezett satelit-pártjának tekintjük. A „jelző nélküli" szociáldemokrata párt Diósd székhellyel működik, ha igaz, országosan nincs húsz tagja. Fantompárt, s az előbbivel együtt a Magyarországi Szociáldemokrata Párt – tehát mi – politikai ellenfelünknek tekintjük. Az MSZP-ről csak annyit: véleményünk szerint reformkommunista irányzat, amely szocdem színekre szándékozik magát átfesteni. Csakhogy van itt egy alapvető ellentmondás: a kommunizmus éppen a szociáldemokrácia tagadásaként jött létre, erről a történelmi tényről nem szabad elfeledkezni.

Természetesen a fórumon erőteljes volt az érdeklődés a szocdemek gazdasági – elsősorban a térségünket, ezen belül a bányászatot érintő – elképzelései iránt.

Nyitray Béla: – A gazdasági kérdéseket valóban mindentől elkülönülten kell kezelni – mert a legfontosabb. Ha a gazdaság működőképessé, mégpedig jó szinten működőképessé válik, akkor „magától" szüli a többi olyan gond enyhülését is, amelyekkel való megbirkózást most mind a politikai közéletben újonnan megjelent pártok feladatává akarják tenni, gondoljunk például a környezetvédelemre. Csakhát a jelenlegi hatalomnak is kötelessége még működni – legalábbis a pénzt ezért felveszik –, s nem kívánásra kellene helyezkednie: majd megoldják a pártok, úgyis annyi jó programjuk van...

Dr. Angyal Ottó: – A szocdemek sehol a világon – kivétel a thatcheri Anglia – nem úgy közelednek a bányákhoz, hogy be kell-e zárni, hanem úgy, hogyan lehetne működtetni ezeket. Hiszen a szén – csakúgy, mint az erdő, a vizek, de még a légifolyosó is – nemzeti kincs, s ki meri ma azt kijelenteni, hogy valamilyen termék veszteséges – amikor nincs értékmérőként működő piac? Ha már a piacnál tartunk – tette hozzá a párt alelnöke –: miközben a McDonalds tör magát, hogy bejusson a szovjet piacra – nézzünk csak a térképre: micsoda hatalmas felvevőterület! –, addig mi, magyarok látványosan hátat fordítunk... Mintha bizony a magyar termékek minősége minden piacra megfelelne!

És még egy vélemény: a fórumon az is elhangzott, hogy a Magyarországi Szociáldemokrata Párt félti Baranyát: a jelek azt a veszélyt sejtetik, hogy az ország gazdaságilag legelmaradottabb megyéi közé csúszik, ha a jelenlegi tendenciát nem sikerül időben megkontrázni.

Mészáros A.

PIACI ÁRAK - INFORMÁCIÓK

A mára érvényes baranyai piaci árak: burgonya 14, hagyma 16, káposzta 20, kelkáposzta 24, savanyúkáposzta 30, lilahagyma 25, fokhagyma 100, feketeretek 15, zeller 40, gomba 120, alma 15–30, narancs 56, sárgarépa 30, zöldség 50, zöldhagyma 8 forint csomónként.

A pécsi vásárcsarnokban a burgonya 14, a sárgarépa 15, 20, petrezselyem 40–50, a feketeretek 25, a vöröshagyma 15–24, a fejeskáposzta 18–20, a kelkáposzta 25, a spenót 70, a paradicsom 340, az uborka 300, a főzőtök 20, a gomba 120–160, a fokhagyma 60–100, a sütőtök 12, a lencse 70–80 forint körüli áron kapható. A zöldhagyma csomója 6–8, a paprika darabja 18, a zeller darabjáért 8–10 forintot kérnek. Savanyúkáposztát 30–36, almát 12–30, körtét 30–50, szárazbabot 60–80, mákot 100, diót belet 280, céklát 20 forintos áron vásárolhatunk.

A Pécsi Állami Gazdaság a vásárcsarnoki, a Búza téri, Diana téri árusítóhelyein az étkezési tojást 3,20-ért árusítja.

A Konzum ABC-ben burgonyát 12, hagymát 15, káposztát 16, kelkáposztát 28, savanyúkáposztát 25, lilahagymát 18, fokhagymát 85, feketeretket 18, zellert 35, gombát 120, almát 32, narancsot 56, zöldséget 44, sárgarépát 22 forintos áron vásárolhatunk. A zöldhagymáért 6, a póréhagymáért 8, a sonkahagymáért 20 forintot kérnek.

A Pannonkert Kft. pécsi boltjában a burgonya és a vöröshagyma 13 forintért kapható, a fejeskáposzta kilója 18 forint. Fokhagymát 75, sárgarépát 25, zöldséget 45, zellert 43, céklát 13 forintos áron vásárolhatunk. A kelkáposzta kilója 28, karalábé 16 forint. A téli tárolású almáért 30 forintot kérnek. A barnahéjú tojás ára ebben az üzletben 3 forint.

Baranya Megyei Zöldért boltjaiban: burgonya 12, vöröshagyma 14, fejeskáposzta 19, kelkáposzta 24, vöröskáposzta 17 forintért kapható. A karalábé ára 16, a zelleré 40, a feketereteké és a céléké 16 forint. Sárgarépát 26, zöldséget 40, körtét 35, almát 30–35 forintos áron vehetünk.

A HÉTVÉGE MŰSORÁBÓL

Szombat

SZÍNHÁZ

Nemzeti Színház: Don Carlos (este 7 óra). Bemutató bérlet.

FILM

Uránia: Pink Floyd, a Fal (f4, f6, f8).
Kossuth: Micimackó (10, 12), A légy (f3), A szerelem tengere (f5, f7, f9).
Kossuth klub: Tutajosok (6, 8).
Park: Őrület (f4, f6, f8).
Jószerencsét: Országúti disco (f6).
Ságvári: Fekete eső (4, 6). **Komló:** Pénzmánia (4, 6, 8). **Mohács, video:** Düne (6, 8). **Szigetvár:** Meghalni a szerelemért (6, 8). **Siklós:** Véres játék (5, 7).

RÁDIÓ

KOSSUTH RÁDIÓ

8.30: Családi tükör. 9.05: Színes népi muzsika. 10.05: Ismét a javából! 12.30: Kontinensek — szántóföldek. 13.00: Klasszikusok délidőben. 13.49: Énekeljük együtt! 14.10: Ipargazdák. 14.20: Mindennapi irodalmunk. 14.50: Altáriák. 15.00: A világ lírai gyöngyszemei. 15.10: Új Zenei Újság. 16.00: 168 óra. 17.30: A szülőföld muzsikája. 18.45: Szemle. 19.10: Rólunk van szó! 19.15: A Rádiószínház bemutatója: Veszelovits Anna. 20.27: Holdfény Cascaisban. 21.01: Michelangelo és a zene. 21.45: Hajszálgyökerek. 22.00: Hírvilág. 22.20: Sporthíradó. 22.35: Európa hangversenytermeiből.

PETŐFI RÁDIÓ

8.05: „Föld-adta" sors. 8.30: Népszerű muzsika. 9.05: Don Juan visszatér. 9.50: Népszerű dallamok. 10.00: Oxigén. 12.10: Jó ebédhez szól a nóta. 13.05: Daráló. 13.35: Hangok és visszhangok. 14.00: Magunkat ajánljuk. 14.00: Sublót. 14.45: Magyarán szólva. 15.05: Szenvedélyes színház. Utolsó riport Major Tamással. 16.05: Rácsos panoptikum. 16.35: Apaság egy estére. Hangjáték. 17.05: Tip-top parádé. 17.30: Látogatás a múltunkban. 18.30: Slágerlista. 19.05: Heavy metal kedvelőinek. 19.50: Nóták. 20.23: Csillagtűz. Dokumentumműsor. 21.05: Kálmán Imre: Marica grófnő. 22.45: Dzsessz. 23.10: Sporthírek. 23.15: Éjszakai koktél.

BARTÓK RÁDIÓ

8.25: Radioton lemezeinkből. 9.08: Új kompakt lemezeinkből. 10.00: Hangfelvételek felsőfokon. 11.38: Szonáta felvételek. 12.30: Angol társalgás középhaladóknak. 12.45: Alapfokú német társalgás. 13.00: Kívánságműsor szomboton. 14.00: Zenekari muzsika. 14.50: Népdalkórusok. 15.05: Lemezbörze helyett. 16.05: Operaáriák. 16.22: A Rádió lemezalbuma. 17.32: Komolyzenei újdonságok. 18.27: Krisztinavárosi madrigál. 19.05: Mindennapi irodalmunk. 19.35: Kapcsoljuk a Zeneakadémia nagytermét. 21.40: Holnap közvetítjük. 22.00: Hangszerszólók. 22.32: Találkozásom a népzenével. 23.17: A Noszty fiú esete Tóth Marival.

PÉCSI RÁDIÓ

8.00: Jó pihenést! 10.00: Műsorzárás. 13.00: Szerbhorvát nyelvű nemzetiségi műsor. 13.45: Német nyelvű nemzetiségi műsor. 14.30: A pécsi stúdió háromnyelvű szolgáltató- és kereskedelmi műsora. 18.30: Szerbhorvát nemzetiségi műsor. 19.00: Magyar nyelvű hírek. 19.05: Német nemzetiségi műsor. 19.35: Műsorzárás.

TELEVÍZIÓ

MAGYAR TELEVÍZIÓ

TV 1.

8.08: Műsorismertetés. 8.10: Képújság. 8.15: Tévétorna gyerekeknek. 8.20: Maci Laci első karácsonya. Amerikai rajzfilmsorozat. 8.40: Cimboraság. 9.10: Hangvilla. 9.40: A klinika. NSZK tévéfilmsorozat. 7. rész. 10.25: Hol—mi? Ifjúsági magazin. 11.25: A pécsi körzeti stúdió német nyelvű nemzetiségi magazinja. 11.55: Képújság. 14.45: Képújság. 14.52: Műsorismertetés. 14.55: Kutyaélet. Olasz film. 16.30: Az angol ház. Angol ismeretterjesztő filmsorozat. 16.55: Van benne valami. 17.40: Betűreklám. 17.45: Jogi esetek. 18.30: Szomszédok. Telenovella. 19.00: Műsorajánlat. 19.05: Reklám. 19.10: Esti mese. 19.20: Reklám. 19.25: Közlemények. Műsorajánlat. 19.30: Híradó. 20.00: Reklám. 20.05: „Évszázadokká nő a nap." 100 éve született Borisz Pasternak, orosz költő. 20.15: Rebecca. Amerikai film. 22.20: Reklám. 22.25: A paradicsomi fák gyümölcsét eszszük. Csehszlovák film. 24.00: Híradó, 3.

TV2.

14.00: Képújság. 14.15: Tv2. Benne: riportok — időjárás — zene. 15.00: A sárkány szíve. Angol dokumentumfilm-sorozat. 15.52: Tv2. 16.00: Kölyökidő. 16.25: Tv2. Benne: reklám — riportok — időjárás — zene. 17.00: Angol nyelvlecke. 18.00: Telesport. 18.25: Gyerekeknek. Csipcsup csodák. Holland rajzfilmsorozat. 18.40: Tv2. 19.00: Dempsey és Makepeace. Angol bűnügyi film. 19.44: Tv2. Benne: 20.00: Rockstúdió. 21.00: Híradó, 2. 21.20: Tv2. 21.30: Napzárta. 22.15: Tv2. 22.20: Tisztogatás. Ausztrál tévéfilm. 0.10: Tv2.

JUGOSZLÁV TELEVÍZIÓ

1. MŰSOR

8.45: Műsorismertetés. 8.50: Tévénaptár. 9.00: Téli iskolatelevízió. 10.30: Rajzfilmsorozat. 10.55: Műsorismertetés. 11.00: SA 1. (Informatív revűműsor.) A Forsyte Saga. 13.00: Családi tévémagazin. 14.30: Walt Disney filmciklusából. 16.00: Kritikus pont. 16.45: Tévénapló, I. 17.00: Népzenei műsor. 17.30: Jobb élet (drámasorozat). 18.15: A hetedik csoda. 18.25: Élni a természettel. Dokumentumműsor. 19.10: Rajzfilm. 19.30: Tévénapló, II. 20.05: A mai sport. 20.15: Játékfilm. 21.50: Tévénapló, III. 22.05: Nevettetők. 23.05: Sportszombat. 23.25: Angol nyelvű hírek. 23.30: Éjszakai program. 1.45: Hírek. 1.50: A vasárnapi műsor ismertetése.

2. MŰSOR

8.30: Műsorismertetés. 8.35: Tévénaptár. 8.45: Éjszakai program. 12.00: Ma együtt. Szórakoztató műsor. 12.30: Csillagocskák. Koncert. 13.00: Sportprogram. 19.30: Tévénapló. 20.10: Műsorismertetés. 20.15: Zenei est. 21.45: Műsorkiegészítés. 21.50: Tévétárca . . . 22.35: Tévémix. 22.55: Graham Greene meséi. Filmsorozat. 23.45: A vasárnapi műsor ismertetése.

OSZTRÁK TELEVÍZIÓ

1. MŰSOR

9.00: Hírek. 9.01: Alf. 9.30: Angol nyelvtanfolyam kezdőknek. 10.00: Francia nyelvtanfolyam. 10.30: Orosz nyelvtanfolyam. 11.00: A Guldenburgok öröksége. 11.45: Spektrum. Emlékezés Thomas Bernhardra. 12.40: Test — lélek — tudat. 13.40: Hírek. 13.50: Mi. 14.15: Woody Woodpecker. 14.20: Hét menyasszony hét testvérnek. Amerikai westernmusical. 16.00: Gyermekwurlitzer. 16.55: Mini tv-híradó. 17.05: A zene csodálatos világa. 17.30: Degrassi Junior High. 18.00: Randevú. 18.24: A keresztény kérdései. 18.30: Sport. 19.00: 2x7. 19.30: Tv-híradó. 20.00: Sporthírek. 20.15: Schmidt minden mennyiségben. Vígjáték. 21.20: Annak idején. 22.45: Az erőszak nyomai. Amerikai bűnügyi film. 0.15: Hírek. 0.20: És a háztető a csillagos ég. Olasz western. 1.40: Hírek. 1.45: Ex libris.

SKY EUROSPORT

7.00: A nagy korallzátony. 7.30: A repülő Kiwi. Ifjúsági kalandfilm. 8.00: Mókagyár. 10.00: Ford hójelentés sízőknek. 11.00: Téli sportok. 13.30: A világ sportja. 14.30: Atlétika. Párizs Nagydíj. 17.30: Mobil autó- és motorsport híradó. 18.00: Kerekek. 19.00: Széllovas magazin. 19.30: Széllovaglás. 20.00: Szombat esti pankráció. 22.00: Labdarúgás. 24.00: Atlétika. Párizs Nagydíj. 2.00: Műsorzárás.

SUPER CHANNEL

7.00: Super B. O. O. S. 11.00: Egyveleg. 15.30: Lányok a magasban. Film három légikisasszonyról. 16.30: Dick Powell színháza. 17.30: Coca Cola Eurochort. 18.25: Időjárás. 18.30: Ultra sport. 20.30: A nagy völgy. Western. 21.25: Időjárás. 21.30: Klasszikus filmek: Egymásnak teremtve. Amerikai film. 23.10: A karmazsin oltár átka. 0.50 —7.00: Egyveleg.

TV 5-ÖS

16.05: Hírek. 16.15: Sport és szabadidő. 17.15: Carabine Ma: László Viktor. 17.45: Főzőlecke. 18.00: A világ állatai. 18.30: A jövő géniuszai. Vetélkedő. 19.00: Asszonyok Afrikája. 19.30: Hírek, időjárás. 19.40: Tortaszeletelés. 20.30: Körözés. Patrick Sabatier műsora. 22.00: Tv-híradó. 22.25: Időjárás. 22.30: Tv5-klub. 22.40: A kékszemű kis nő. 0.10: Éjszakai rakomány. 1.00: Műsorzárás.

SAT1

7.30: Jó reggelt a SAT1-gyel! 8.30: Charlie angyalai. 9.25: Horoszkóp. 9.30: Gazdasági fórum. 10.00: Műsorelőzetes. 10.05: Tévébolt. 10.30: A valódi szellemirtók. Rajzfilm. 10.50: Kertbarátoknak. 11.00: Nyugdíjas banda. Amerikai vígjáték. 12.45: Divatos ötletek. 12.55: A Flinstone család. 13.25: Mister Ed. 14.40: Főzőcske. 14.50: Nő a folyóban. Osztrák film. 16.30: Hasznos tudnivalók. 16.40: Rockzenei körkép. 17.05: Utazási magazin. 17.35: Hírek, időjárás. 17.45: Nyereményes játék. 17.50: A Colby-birodalom. 18.45: Híradó. Időjárás. 19.05: Batman. 20.00: MacGyver. Krimi. 20.55: Sport. 21.00: MacGruder és Loud. Krimi. 21.55: A nap hírei, sport, időjárás. 22.05: Edgar Wallace sorozat. Az ostoros szerzetes. NSZK krimi. 23.35: Tenisz. 1.00: Műsorelőzetes.

RTL

8.00: Konfetti. 8.05: Cubitus. 8.30: Diplodos. 8.55: Nozzles. 9.20: A Jetsonok. 9.45: Klack. 10.15: Barkácsolóknak. 10.30: Telebutik. 11.00: Köszönet Magyarországnak. Gálaest. 12.35: Klasszikusok délidőben. 13.00: Telebutik. 13.25: A mai nap műsoraból. 13.30: Ragazzi. 14.15: A postavonat kirablása. Brazil film. 16.00: Jótékonysági rendezvény Örményország javára. 16.10: Gemini Man. Amerikai film. 17.45: Dirty Dancing. 18.15: Otthon elszabadult a pokol. Amerikai film. 19.45: Híradó. 20.15: A. T. A másik talkshow. 21.30: Alfred Hitchcock-film: A férfi egy másik bolygóról. Krimi. 22.00: Dall—As. 23.00: Köpfchen in das Wasser Schwänzchen in die Möli. NSZK erotikus vígjáték. 0.25: Szexi klipek. 0.35: A 23.00-as erotikus vígjáték ismétlése. 1.55: Aerobik. 2.00: Műsorzárás.

Vasárnap

SZÍNHÁZ

Nemzeti Színház: Godspell (este 6 órakor).
Bóbita Bábszínház: Fekete cilinder (du. 3 órakor).

FILM

Uránia: Aladdin (f2), Pink Floyd, a fal (f4, f6, f8).
Kossuth: Micimackó (10, 12), A légy (f3), A szerelem tengere (f5, f7, f9).
Kossuth klub: Tutajosok (f6, 8).
Park: Őrület (f4, f6, f8).
Ságvári: Cocktail (4, 6, 8). **Ifjúsági Ház:** Vérbeli hajsza (3), Ökölharcos (5). **Komló:** Pénzmánia (4, 6, 8). **Mohács, video:** Düne (6, 8). **Szigetvár:** Meghalni a szerelemért (6, 8). **Siklós:** Véres játék (5, 7). **Nevelési Központ:** Jó reggelt, Vietnam! (3, 5, 7).

RÁDIÓ

KOSSUTH RÁDIÓ

8.30: Világóra. 9.00: Helyettem írták . . 10.05: Énekszóval, muzsikával. 10.44: Az élő népdal. 10.54: Édes anyanyelvünk. 11.00: Gondolat—jel. 12.20: Horminc perc alatt a Föld körül. 12.50: Vasárnapi jegyzet. 13.00: Radioton korongok. 13.20: Mit üzen a Rádió? 14.10: Művészlemezek. 15.10: Versek egy regényből. 16.05: Komolyzenei lemezlovas. 17.00: Választó. 18.00: Mese-zene gyerekeknek. 18.40: Radioton korongokról! 18.45: Remekírók hangszalagon. 20.39: Filmzene. 20.59: Versek. 21.14: Országos népzenei találkozó. 22.00: Hírvilág. 22.25: A Keller vonósnégyes játszik. 23.31: Régi híres orosz énekesek.

PETŐFI RÁDIÓ

8.05: A Gyermekrádió bemutatója — Tref, világszám. 8.44: Az MRT gyermekkórusa énekel. 9.05: Bemutatjuk Marilyn Monroe új lemezét. 9.50: Filmzene. 9.59: Amikor vezérigazgató voltam. Rádiójáték. 12.03: Jó ebédhez szól a nóta. 13.05: Mikrofon-próba. 14.00: Szerpentin. 15.05: Táskarádió. 16.00: Poptarisznya. 21.05: Szobotka Tibor novelláiból. 21.27: Társalgó. 22.22: Dzsessz a 80-as években. 23.15: A heavy metal kedvelőinek.

BARTÓK RÁDIÓ

8.20: Herbert von Karajon vezényel. 9.24: A kamarazene kedvelőinek. 10.05: Új Zenei Újság. 10.50: Eszperantó híradó. 11.00: Új Bach-kantáta lemezeinkből. 12.17: Operafelvételekből. 13.00: Kis magyar néprajz. 13.05: Szemle. 13.30: Sztravinszkij-művek. 14.12: Rockújság. 15.07: Gleen Gould zongorázik. 16.05: Éjszaka, gyengéd blues. Hangjáték. 16.50: Gounod operáiból. 17.20: Új kompakt lemezeinkből. 18.30: Az MR szerbhorvát nyelvű nemzetiségi műsora Pécsről. 19.05: Az MR német nyelvű nemzetiségi műsora Pécsről. 19.35: Schubert: g-moll vonósnégyes. 20.00: Donizetti: Az ezred lánya. 21.54: Telemann: a-moll szvit. 22.20: Országok, tájak népzenéje. 22.35: Nevek ürügyén. 23.35: Zenei panoráma.

PÉCSI RÁDIÓ

9.00: Vasárnapi magazin. 10.00: Hírek. 10.05: Szerkesszünk együtt. Zenés összeállítás a hallgatók kérésére. 11.00: Műsorzárás. 13.00: Szerbhorvát nyelvű nemzetiségi műsor. 13.45: Német nyelvű nemzetiségi műsor. 14.30: A pécsi stúdió háromnyelvű szolgáltató és kereskedelmi műsora. (Közben híreK: 15.00 Petőfi, 16.00—17.00—18.00: regionális, 16.30: német és szerbhorvát nyelvű). 18.30: Szerbhorvát nemzetiségi műsor. 19.00: Magyar nyelvű hírek. 19.05: Német nemzetiségi műsor. 19.35: Esti zene, sport, információk. 20.00: Gruss und Kuss radio Budapest. Zenés riport-, üzenet- és kívánságműsor külföldi és hazai németek számára. 21.30: Műsorzárás.

TELEVÍZIÓ

MAGYAR TELEVÍZIÓ

TV 1.

8.53: Műsorismertetés. 8.55: Családi torna. 9.00: Kéménymesék. Óvodások filmműsora. 9.20: Az elsüllyedt világok. Francia rajzfilmsorozat. 6. rész. 9.45: Utazz velünk! — Magyarországon. A hajdúvárosok. 10.25: Játsszunk bábszínházat! Gyermekbábosok VIII. tévéfesztiválja. 9. rész. 10.55: Röplabdagála. Magyar válogatott—Külföldi játékosok mérkőzés. Közvetítés Kaposvárról. Kb. 12.20: Képújság. 14.20: Képújság. 14.27: Műsorismertetés. 14.30: RTV Közönségszolgálat. 14.35: Az Adriától a Jeges-tengerig. Herman Ottó nyomában. Portréfilm. 15.40: Betűreklám. 15.45: Húzzd, húzzad, muzsikásom . . . Folkzenekarok vetélkedője. III. elődöntő. 16.45: Reklám. 16.50: A kristálytükör meghasodt . . . Dokumentumfilm. 17.20: A Hosszú fehér felhő Országa. Új-Zéland. 18.05: Műsorismertetés. 18.10: Reklám. 18.15: Delta. Tudományos híradó. 18.45: Reklám. 18.50: Esti mese. 19.00: A HÉT. 20.00: Híradó. 20.15: Néhány perc Kabos Gyulával. 2. Két nászéjszaka története. 20.35: Soha, sehol, senkinek. Magyar film. 22.05: Reklám. 22.10: Telesport. 22.25: Homérosztól Bartókig. Beszélgetés Ujfalussy Józseffel. 23.05: Képújság.

TV2.

9.00—12.00: Tévémagiszter. A művelődési főszerkesztőség műsora. 14.00: Képújság. 14.15: Tv2. Benne: riportok — időjárás — zene. Röntgen. Szociális és egészségügyi híradó. 15.00: Szimfónia. Francia tévéfilmsorozat. 5. rész, ism. 16.00: Bolygónk, a Föld. Amerikai ismeretterjesztő filmsorozat. 16.55: Tv2. Benne: Alljunk meg egy szóra! Nyelvművelő műsor. 17.05: Tv2. Benne: Wurlitzer. Az ABBA együttes. Land és kard. 40 éves a Honvéd együttes. Reklám — riportok — időjárás. 18.25: 1. Benedek Elek meséi: Teddneki János. Magyar mese. 2. Népek meséi. Román rajzfilm. 18.50: Tv2. 19.00: Bertolt Brecht: Galilei élete. Példázat két részben. A Miskolci Nemzeti Színház előadása, felvételről. 22.25: Tv2. Benne: Májusi este. Olasz dalok. Kb. 22.45: Napzárta.

JUGOSZLÁV TELEVÍZIÓ

1. MŰSOR

9.10: Cseh és szlovák nyelvű krónika. 9.25: Műsorismertetés. 9.30: Hírek. 9.35: Rajzfilmsorozat. 10.00: Vasárnap délelőtt gyermekeknek. 11.00: Mezőgazdasági program. 12.00: Komolyzenei műsor. 13.00: A rémület háza. Filmsorozat. 14.00: Hírek. 14.05: Vasárnap délután. 16.05: 2000 után. Ismeretterjesztő film. 17.05: Amerikai játékfilm. 18.45: Rajzfilmsorozat. 19.10: Tévéfortuna. 19.30: Tévénapló. 20.00: Akasztottak háza. Drámasorozat. 21.00: Játékfilm. 22.30: Tévénapló. 22.50: Sportszemle. 23.20: Angol nyelvű hírek. 23.25: Éjszakai program. 1.40: Hírek. 1.45: A hétfői műsor ismertetése.

2. MŰSOR

7.30: Műsorismertetés. 7.35: Tévénaptár. 7.45: Éjszakai program. 10.00: Ma a halnapért: Műsor a JNH tagjai részére — Játékfilm. 13.00: Sportdélután. 19.30: Tévénapló. 19.55: Műsorismertetés. 20.00: A modern sebészet úttörői. Dokumentumfilm-sorozat. 20.55: Tévémix. 21.10: Szórakoztató zenei műsor. 21.55: Bizonyítások. 22.25: Jugoszlávia összetűzései a két világháború között. Dokumentumműsor. 23.25: A hétfői műsor ismertetése. 1.

OSZTRÁK TELEVÍZIÓ

1. MŰSOR

9.00: Hírek. 9.05: II. Osztrák Köztársaság. 10.35: Heti körkép. 11.00: Sajtószemle. 12.00: Halló Ausztria, Halló Bécs. 12.30: Tájékozódás. 13.00: Randevú. 13.25: Alf. 13.50: Trükkdoboz. 14.10: Egy férfinak nem kell mindig szépnek lennie. NSZK film. 15.30: A negyedik király. 15.35: Gyermekek közlekedési klubja. 15.40: Egy, kettő, vagy három. 16.25: Mini tv-híradó. 16.35: Pumukli kalandjai. 17.00: Slágerlista. 17.50: Ifjúsági magazin. 18.30: A szépség és a szörnyeteg. 19.30: Tv-híradó. 19.48: Sporthírek. 20.15: Én magamról. Alfred Böhm önéletrajzi jegyzetei. 21.15: Víziók. 21.20: Susanna titka. 23.10: Teresa Stratás-portré. 0.35: Hírek.

SKY EUROSPORT

7.00: Az erő órája. 8.00: Mókagyár. 10.00: Eurosport-étlap. 10.30: Teniszlegendák. 11.00: Téli sportok. 13.30: A Funboard különkiadása. 14.00: Labdarúgás. 16.00: Hódítsd meg az Északi-sarkot. 17.00: Hódítsd meg az Északi-sarkot! 2. rész. 18.00: Sí Világkupa. 19.00: Lovasshow. 20.00: Labdarúgás. 22.00: Hódítsd meg az Északi-sarkot! Ism. 23.00: Hódítsd meg az Északi-sarkot! 2. rész. Istm. 24.00: Négyszemélyes Bob Világkupa. 1.00: Rugby. 2. Műsorzárás.

SUPER CHANNEL

7.00: Super. B. O. O. S. 11.00: Coca-Cola Eurochort. 12.00: Egyveleg. 13.00: Irva vagyon . . . 13.30: Halló Ausztria, halló Bécs. 14.00: Egyveleg. 16.00: Turistamagazin. 16.30: Egyveleg. 17.30: A világ holnap. 17.55: Időjárás. 18.00: Európai üzleti hírek. 18.30: Nemzetközi slágerstúdió. 19.30: Burke törvénye. 20.25: Időjárás. 20.30: Vasárnapi mozi: Elcseréltek. Amerikai filmvígjáték. 22.00: Bárnaby Jones. Bűnügyi film. Kb. 23.00—7.00: Egyveleg.

TV 5-ÖS

16.05: Hírek. 16.15: A gyertyabélórus. Gyermekműsor. 17.15: Rajongók klubja. 18.00: Állatbarát-magazin. 18.30: Bárányhimlő-híradó. 19.00: Hotel. Irodalmi műsor. 19.30: Hírek, időjárás. 19.40: Vendégségben Frednél. 20.40: Champs Élysées. 22.00: Tv-híradó. 22.25: Időjárás. 22.30: 7-ről 7-re. 23.30: Viva. Kulturális műsor. 0.15: Océaniques. 0.45: Műsorzárás.

SAT 1.

8.05: A Flinstone család. 8.30: Mr. Ed. 8.55: Műsorelőzetes. 9.00: Batman. 9.50: Főzőcske. 10.00: Sport. 10.30: Utazási magazin. 10.55: Vallásos szemszögből. 11.00: Haza — a te dolaid. NSZK játékfilm. 12.30: Az a fő, hogy megértjük egymást. 12.45: Időutazás. Történelmi vetélkedő. 13.10: Nevelési tanácsadó. 13.20: A mi kis farmunk. Kalandfilm. 14.10: Az állatok és mi. 14.35: Hedos München—Düsseldorfer EG Bundesliga jégkarongmérkőzés. 17.05: Pisztolyokkal nem lehet vitatkozni. NSZK—olasz—spanyol western. 18.45: Híradó, időjárás. 19.05: A szép és a szörnyeteg. 20.00: A St. Katherin-i pásztornő. Osztrák film. 21.50: Sport. 22.00: Csevely a toronyban. Élő talkshow Bonnból. 23.30: A nap hírei, sport, időjárás. 23.40: Tenisz. 1.10: Műsorelőzetes.

RTL

8.00: Li-La-Launebär. 9.35: Egri csillagok. Magyar film. II. rész. 11.00: A csonttörő visszaüt. Hongkong-film. 12.30: Klasszikusok délidőben. 13.00: A mai nap műsoraból. 13.10: Apám földönkívüli. 13.30: A Jetsonok. 14.00: Dr. Who. Sci-fi. 14.30: A légió hülyéi. Francia film. 16.05: Házasság — hátsó gondolattal. Amerikai film. 17.45: Híradó. 19.10: Utazás kvíz. Maldivszigetek. 20.15: Sunshine Reggae Ibizán. NSZK vigjáték. 21.45: Hírmagazin. 22.20: Prime Time. Holdfényes, vad éjszaka. 22.40: Erotikus játékshow. 23.35: Crime Story. Amerikai krimi. 0.25: Szexi klipek. 0.50: Tutti Frutti. 1.40: Aerobik. 1.45: Műsorzárás.

Keresztrejtvény

Ne vágj fel, öcsi!

Inkább fejtsd meg a rejtvényt, aztán olvasd el a fő sorokban lévő idézetet Bogdánfi Sándor jugoszláviai magyar írótól. Utána gondolkozz el kicsit a jó tanács szövegén.

VÍZSZINTES: 1. **Az idézet első sora.** 14. Elmosódó körvonalú kép. 15. Otthonába sétál. 16. Nagy ruhagyárunk névbetűi. 17. Zeusz szerelme, akit a féltékeny Héra tehénné változtatott. 19. Egyforma betűk. 20. Fővárosi sportegyesület. 21. Váci Mihály. 22. Édesvízi ragadozó hal. 23. Homveder. 26. A zri kezdete. 27. Nem tud továbbmenni. 30. Egy fél guba. 31. Német női név. 33. Taylor, amerikai filmcsillag becézett utóneve. 34. Bőséges társas étkezés. 37. Angol tengerész (James, 1728—79), neves földrajzi felfedező, író. 38. Európa Kupa. 40. Strand- és fürdőalkalmazott. 42. Olasz király. 43. Kétszeres Európa-bajnok ökölvívónk. 45. Tova. 47. Több részre bont, tör. 48. Gazdasági Társulás. 49. Élet, életmód, angolul (life). 51. A magyar autóbuszok márkája. 53. Pacibiztatás. 54. Kis- vagy nagy . . . (sportpuska). 56. De. 57. Férfi és a nő hosszan összenéz egymással. 59. Jómagad. 60. . . . Marianum: katolikus ifjúsági egyesület, századunk első évtizedeiben. 62. Időszámításunk előtt. 63. A rénium vegyjele. 64. Előtagként: három. 66. Kettős betű. 67. Telekkönyv. 68. Lángoló veszedelem. 69. Odüsszeusz jelzője (származási helyéről). 72. Zenekarok köztéri muzsikája.

FUGGŐLEGES: 2. Lazán szétterül, összeesik. 3. Bátorkodik. 4. Káté. 5. Viszi az irháját. 6. Férfinév. 7. Luxemburgi és nanvég gépkocsik nemzetközi jelzése. 8. Indulatszó. 9. Az USA űrkutatási hatósága röviden. 10. Ceglédi Zsolt. 11. Előadó röviden. 12. Gáspár, Menyhért, Boldizsár. 13. Homérosz Iliászában szereplő idős, bölcs görög király. 14. **Az idézet második sora.** 18. Latin asztali biztatás: igyunk tehát! 22. Amazok. 24. Ókatonai Alba királya, Romulus és Remus nagyapja. 25. Sok haszontalanságot beszél. 28. Névelő. 29. A Szenegáli Köztársaság fővárosának egy lakója. 32. Állóvíz. 35. Határozott, talpraesett és szókimondó ember. 36. Névelős afrikai folyó. 39. Francia író (1740—1814), a szadizmus névadója. 41. Szibériai folyó. 44. Idegen helyeslés. 46. A francia forradalom egyik jelszava (szabadság). 48. Induljunk haza! 50. Gyep. 52. Lepattanó, izzó részecske. 53. Néma gém. 55. Női név. 58. Egyforma betűk. 61. Gyakornok rövidítéssel. 65. Az ihlet nagyobb része. 67. Felteszik, s rendszerint elvész. 68. Szóösszetételekben az istennel való kapcsolatot jelöli. 70. Az asztácium vegyjele. 71. Sziget a marseille-i öbölben. Sziklavára Monte Christo börtöne volt. 72. Tantál vegyjele. 73. Zách László.

VALLÓ EMIL

Beküldendő: vízszintes 1. és a függőleges 14. sorok megfejtése, legkésőbb **február 19-én** (hétfő) déli 12 óráig beérkezőleg, LEVELEZŐLAPON 7601. Pf.: 134, Dunántúli Napló szerkesztősége, Pécs, Hunyadi út 11. címre.

A január 27-i lapban közölt rejtvény megfejtése: Tar ágak, bogak rácsai között kaparásznak az őszi ködök. S, vaskorláton hunyorog a dér.

Könyvutalványt nyertek: Grubics Tamás, Pécsvárad, Kossuth t. 6., Maleber Antalné, Görcsönydoboka, Fürst S. u. 96., Véghelyi József, Harkány, Petőfi u. 13., Wingert Erzsébet, Pécs, Fülep L. u. 10., Zámbó Dávid, Pécs, dr. Szántó L. u. 22.

A könyvutalványokat postán küldjük el.

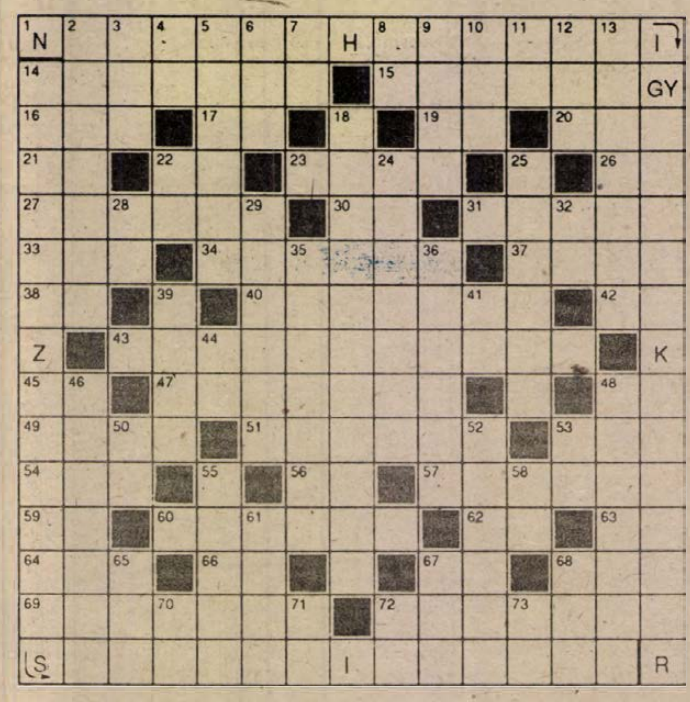

A Magyar Rádió és Televízió heti műsora 1990. február 12-től február 18-ig

HÉTFŐ

KOSSUTH RÁDIÓ

6.20: Pártok választási műsora. 7.20: Pártok választási műsora. 8.05: Hangszemle. 8.20: A hét zeneműve. 8.50: A hét költője: Marsall László. 9.00: Napközben. 11.05: Hagyományápolók. 11.36: Kék öböl. 12.30: Pártok választási műsora. 13.00: Klasszikusok délidőben. 14.05: Emberek és eszmék a francia forradalomban. 14.25: Felmelegített kísérlet. 14.35: Kóruspódium. 15.00: Pincenapló. 15.30: Népszerű fúvósmuzsika. 16.00: Tizenhat óra. 16.15: A budapesti Várkonyi György Művelődési Ház zenekara játszik. 16.25: A Nyitnikék postája. 17.00: Eco-mix. 17.30: Lakatos Sándor népi zenekara játszik. 17.55: Ipargazdák. 18.05: Láttuk, hallottuk, olvastuk. 18.30: Esti magazin. 19.15: Pártok választási műsora. 19.20: Sportvilág. 19.40: Sepsiszentgyörgyi cigányda-lok. 19.50: Gong. 20.00: „Mondd, te kit választanál?" 21.00: Londoni közjáték. 22.00: Hírvilág. 22.30: Történelmi párhuzamok. 22.40: Vallások világhíradója. 23.10: Gidon Kremer hegedül.

PETŐFI RÁDIÓ

8.05: Rivaldafényben. 9.05: Rádió Dalszínháza. 10.39: Vidám versek. 10.45: Magyarán szólva. 11.05: Hogy tetszik lenni? 11.35: Dzsesszmuzsika. 12.10: Nóták. 12.53: Kis magyar néprajz. 13.05: Slágermúzeum. 14.00: Kettőtől ötig . . . 17.05: Kölyökrádió. 17.30: Ötödik sebesség. 18.30: Pop-regiszter. 19.05: Vissza . . . 19.35: Részletek Legrand Cherbourgi esernyők című film zenéjéből. 19.50: P. G. Wodehause meséli. 20.30: Muzsikusok az újságíró klubban. 20.57: Radioton korongokról! 21.05: „Cuhárá" népzenei hangverseny. 21.43: Demjén Ferenc énekel. 22.00: Sporthírek. 23.20: Sporthíradó.

BARTÓK RÁDIÓ

9.10: Az Amedeus vonósnégyes játszik. 10.04: Zenekari muzsika. 11.00: Richard Strauss operáiból. 12.05: Nagy mesterek kamarazenéjéből. 13.00: Toll és mikrofon. 14.00: Zenekari muzsika. 15.00: Rameau: Dardanus – Ötfelvonásos opera. 17.15: Új lemezeinkből. 17.55: II. Budapesti Nemzetközi Kórusverseny. 18.30: Törd a fejed! 18.45: Utazás Matériában! 19.05: Angol társalgás. 19.20: Kommt mit! 19.35: Kapcsoljuk a Magyar Állami Operaházat. Közben: 20.20: Orvosok. 21.40: Operettkettősök. 22.00: Századunk zenéjéből. 23.02: A hét zeneműve. 23.32: Rádiószínház.

MAGYAR TELEVÍZIÓ

TV 1.

8.25: Képújság. 8.30: Hirtelen és váratlanul. NDK bűnügyi film. 10.05: A nyugdíjasnak sosincs ideje. NDK tévéfilmsorozat. 10.30: A HÉT. 11.30: Delta. 11.55: Képújság. 16.30: Képújság. 16.40: Déli videoújság. 16.50: Hírek román nyelven. 16.55: Tízen Túliak Társasága. 17.45: Szám-adás. 18.00: Kalendárium 1990. 18.45: Reklám. 18.50: Esti mese. 19.00: Cimbora. 19.20: Reklám. 19.30: Híradó. 20.00: Reklám. 20.05: Választási műsor. – Független Magyar Demokrata Párt. – Szövetség a Faluért, a Vidékért. 20.15: Benedek István Gábor: Holnapra a világ. Tévéfilm. 21.20: Választási műsor. – Szabad Demokraták Szövetsége. — Magyar Demokrata Fórum. 21.30: Panoráma. 22.15: Reklám. 22.20: „. . . a szív rejtett kincse . . ." 22.50: Híradó, 3.

TV2.

17.00: Képújság. 17.15: Tv2. Benne: reklám – riportok – időjárás – zene. 17.45: Mozaik. 18.00: Hétfőn hatkor. 18.25: Gyerekeknek! 19.00: Szimfónia. Francia tévéfilm. 20.00: Körzeti tévéstúdiók műsora. 20.55: Tv2. 21.00: Híradó, 2. 21.20: Tv2. 21.30: Telesport. 23.00: Tv2. Napzárta.

KEDD

KOSSUTH RÁDIÓ

6.20: Pártok választási műsora. 7.20: Pártok választási műsora. 8.05: Hangszemle. 8.20: Tér-idő. 8.50: Külpolitikai figyelő. 9.00: Napközben. 11.05: Postabontás. 12.30: Pártok választási műsora. 12.50: Világhírlap. 13.00: Klasszikusok délidőben. 14.35: Operettfinálék. 14.55: Egy pohár szeretetről. 15.00: A Rádiószínház bemutatója. 15.51: Maurer: Négy darab rézfúvós ötösre. 16.00: Tizenhat óra. 16.15: Muzsikáló természet. 16.20: „Ég szülte földet, föld szülte fáját . . .". 17.00: Lámpa. 17.05: A véges végtelen. 18.05: Láttuk, hallottuk, olvastuk. 18.30: Esti magazin. 19.15: Pártok választási műsora. 19.20: Sportvilág. 19.40: Két általó. 19.50: Beszélni nehéz. 20.00: Osztódással szaporodnak. 20.30: Köszöntjük a 70 éves Ujfalussy Józsefet. 21.00: Nyugat–keleti átjáró. 22.00: Hírvilág. 22.30: Haydn szimfóniáiból. 23.26: Barangolás régi hanglemezek között.

PETŐFI RÁDIÓ

8.05: Rivaldafényben. 9.05: Társalgó. 10.05: Operettkedvelőknek. 11.05: Kaposzkodó. 11.41: Ki kopog? 12.10: Asztali muzsika. 13.05: Popzene sztereóban. 14.00: Hozott anyagból . . . — avagy így rádiózunk mi. 15.05: Csúcsforgalom. 17.05: Kataposta. 17.30: Kamasz panasz. 18.30: Pop-regiszter. 19.05: Táncházi muzsika. 19.30: Daráló. 20.00: Mi történt? 21.05: A vasút története. 21.15: Rólunk van szó! 21.20: „Nóta-só". 22.20: Ponyván. 23.10: Sporthíradó. 23.20: A dzsessz története.

BARTÓK RÁDIÓ

9.15: Zenekari muzsika. 10.30: Délután hatkor. 11.00: Romantikus muzsika. 12.05: Rossini operáiból. 13.00: Pogányok. Herczeg Ferenc regénye. 14.00: Magyar zeneszerzők. 15.02: Schütz-motettók. 15.31: Zenei Tükör. 16.05: Zenetörténeti értéktár. 17.00: Kapcsoljuk a 2-es stúdiót. 18.05: Két Vivaldi-concerto. 18.30: Magyar Rádió szerbhorvát nyelvű nemzetiségi műsora. 19.05: Magyar Rádió német nyelvű nemzetiségi műsora. 19.35: Rádió Dalszínháza. 20.42: Prágai Tavasz – 1989. 22.02: Wagner operáiból. 22.31: A magyarországi cigányok népzenéje. 22.56: A Rádió Dalszínháza.

MAGYAR TELEVÍZIÓ

TV 1.

8.25: Képújság. 8.30: Galgóczi Erzsébet: Használt koporsó. Tévéfilm. 9.40: Szeress gyengéden. Angol zenés film. 10.10: Panoráma. 10.55: Mozgató. 11.00: Képújság. 16.20: Képújság. 16.30: Pannon Krónika. 16.40: Hírek. 16.45: Pécsi körzeti stúdió szerbhorvát nyelvű nemzetiségi műsora. 17.15: A nevünk: Düvő együttes. 17.25: RTV Közönségszolgálat. 17.30: Számadás. 17.45: Sherlock Holmes és doktor Watson kalandjai. Szovjet tévéfilm. 19.05: Esti mese. 19.20: Reklám. 19.30: Híradó. 20.00: Reklám. 20.05: Választási műsor – Nemzedékek Pártja – Fiatal Demokraták Szövetsége. 20.15: A klinika. NSZK tévéfilm. 21.00: Választási műsor – Magyar Veteránok Pártja — Magyar Néppárt. 21.10: Reklám. 21.15: Stúdió '90. 22.00: Kézenfogva. 22.20: Híradó, 3.

TV2.

17.00: Képújság. 17.15: Tv2. Benne: reklám – riportok – időjárás – zene. 18.00: Telesport. 18.25: Gyerekeknek! Atomhangya. Amerikai rajzfilm. 18.46: Tv2. 19.00: Álmában sem hinné. Szovjet film. 20.27: Tv2. 20.30: Fejezetek az első világháborúból. Amerikai film. 20.54: Tv2. 21.00: Híradó, 2. 21.20: Tv2. 21.30: Napzárta. 22.15: Magnificat. Kanadai film. 23.05: Szimultán.

SZERDA

KOSSUTH RÁDIÓ

6.20: Pártok választási műsora. 7.20: Pártok választási műsora. 8.05: Hangszemle. 8.20: Eco-mix. 8.50: Külpolitikai figyelő. 9.00: Napközben. 11.05: Népdalkörök és citerazenekarok. 11.37: Kék öböl. 12.30: Pártok választási műsora. 12.50: Törvénykönyv. 13.00: Klasszikusok délidőben. 14.05: Beszélni nehéz. 14.15: Harminckét év. 14.33: Dzsesszmelódiák. 15.00: Zengjen a muzsika. 16.00: Tizenhat óra. 16.15: Éneklő Ifjúság. 16.25: Kenguru. 17.00: Védtelenül? 17.30: Kamarazene. 17.55: Ipargazdák. 18.05: Láttuk, hallottuk, olvastuk. 18.30: Esti magazin. 19.15: Pártok választási műsora. 19.20: Sportvilág. 19.40: Sepsiszentgyörgyi cigánydalok. 19.50: Gong. 20.00: „Mondd, te kit választanál?" 21.00: Londoni közjáték. 22.00: Hírvilág. 22.30: Történelmi párhuzamok. 22.40: Vallások világhíradója. 23.10: Gidon Kremer hegedül.

PETŐFI RÁDIÓ

8.05: Rivaldafényben: Victor Máté. 9.05: Szórakoztató antikvárium. 10.05: Hajszálgyökerek. 10.20: Slágerről slágerre. 11.05: Családi Tükör. 11.35: Rólunk van szó! 11.40: Jöjj ki, napocska. 12.10: Nótamuzsika. 13.05: Tegnap slágereiből. 14.00: Képzelődés. 15.05: Poplabor. 16.00: Tartóshullám. 17.05: Kölyökrádió. 17.30: Ötödik sebesség. 18.30: Pop-regiszter. 19.05: Garázs. 19.35: Nyugvópont. 20.10: Albumajánlat. 21.05: Közkívánatra! 22.00: Vers és dal a Várban. 23.10: Sporthíradó. 23.20: Lehár operettjeiből.

BARTÓK RÁDIÓ

9.15: Bécsi muzsika. 10.01: Magyar Rádió és Televízió énekkara énekel. 10.30: A magyar nyelv századai. 10.45: Mindenki – másként. 11.04: Cid. 12.05: Zenekari muzsika. 13.00: Végzetes tojások. 14.03: Hollós Lajos fúvósműveiből. 14.22: Herbert von Karajan vezényel. 15.48: Fiatalok muzsikálnak. 16.05: Schubertiada 1989. 17.31: Bányászok zenéje. 17.51: Debussy művek. 18.30: Magyar Rádió szlovák nyelvű nemzetiségi műsora. 19.05: Törd a fejed! 19.20: Bioszféra expedíció. 19.35: Verdi: Simon Broccanegra. Háromfelvonásos opera. 22.05: Barokk muzsika. 22.42: Zenei panoráma. 23.17: Ördög a „kis Ivanc" bisztróban.

MAGYAR TELEVÍZIÓ

TV 1.

8.25: Képújság. 8.30: A világ leghosszabb árka. NSZK dokumentumfilm. 9.15: Foglalkozása: operatőr. Angol dokumentumfilm. 9.40: Hármas csatorna. 10.25: Stúdió '90. 11.10: Képújság. 16.05: Képújság. 16.15: Déli videóújság. 16.25: Hírek szlovák nyelven. 16.30: Nonstop nonszensz. NSZK film. 17.10: Európai kisebbségek. Macedon—olasz film. 17.40: A „Petőfi-koland". 18.30: Tájak, városok, emberek . . . 19.05: Reklám. 19.10: Esti mese. 19.20: Reklám. 19.30: Híradó. 20.00: Reklám. 20.05: Választási műsor – Hazafias Választási Koalíció. – Szabadságpárt. 20.15: Színházi este. 20.35: Választási műsor. – Baloldali Revízió Pártja – Magyar Szocialista Párt. 20.45: Színházi este. Yvonne, burgundi hercegnő. Színmű két részben. 21.45: Szünetben: beszélgetés a darabról. 22.05: Színházi este, II. felvonás. 23.25: Beszélgetés a darabról és az előadásról. 23.40: Híradó, 3.

TV2.

17.00: Képújság. 17.15: Tv2. Benne: reklám — riportok – időjárás – zene. 17.45: Mozaik. 18.00: Telesport. 18.25: Gyerekeknek! 18.45: Tv2. 19.00: Senki sem tér vissza. Olasz–francia–magyar filmsorozat. 20.32: Tv2. 21.00: Híradó, 2. 21.20: Tv2. 21.30: Napzárta. 22.15: Fegyvertelenül . . . 23.00: Felkínálom.

CSÜTÖRTÖK

KOSSUTH RÁDIÓ

6.20: Pártok választási műsora. 7.20: Pártok választási műsora. 8.05: Hangszemle. 8.20: Ez aktuális. 8.50: Külpolitikai figyelő. 9.00: Napközben. 11.05: Énekeltem én: Tasnádi Jánosné. 12.30: Pártok választási műsora. 12.50: Válaszolunk hallgatóinknak. 13.00: Parasztkéziratok a katonaéletről. 1902. 14.35: Melis György operettdalokat énekel. 15.00: Szóról szóra. 16.00: Tizenhat óra. 16.15: Neked szól! 17.00: Házfoglaló. 17.30: Népdalok. 17.55: Ipargazdák. 18.05: Láttuk, hallottuk, olvastuk. 18.30: Esti magazin. 19.15: Pártok választási műsora. 19.20: Sportvilág. 19.40: A Kaláka együttes felvételeiből. 19.50: Tömörkény István: Katona, a kötélen. 20.00: Mondd, te kit választanál? 21.00: Magyar zeneművészek a nagyvilágban. 21.44: Népszerű francia kórusmuzsika. 22.00: Hírvilág. 22.30: A vatikáni–magyar diplomáciai kapcsolatok történetéből. 23.00: Operaest.

PETŐFI RÁDIÓ

8.05: Rivaldafényben. 9.05: A francia sanzon ismeretlen arcai. 9.45: Tárogató muzsika. 10.05: Hajszálgyökerek. 10.20: Operaslágerek. 10.50: Peres, poros iratok. 11.05: A mi korunkban. 11.25: Berki Géza szerzeményeiből. 12.10: Muzsikánál nincs jobb barát. 13.05: Nosztalgiahullám. 14.00: Lelátó. 15.05: Kapcsoljuk a 22-es stúdiót. 15.20: Könnyűzene. 15.50: Az élő népdal. 16.00: A Rock Gyermekeinek klubja. 17.05: A mi utcánk. 17.30: Gordiusz. 18.30: Pop-regiszter. 19.05: Telis-telefondorlat. 19.30: A Poptarisznya daloiból. 20.20: — Kerek istenfája, szép tizenkét ága . . . – 21.05: Szobotka Tibor novelláiból. 21.21: Doctor Clayton felvételei. 21.59: Amikor vezérigazgató voltam. Kabaré.

BARTÓK RÁDIÓ

9.15: Nagy mesterek – világhírű előadóművészek. 10.20: A VII. finnugor kongresszus előkészületeiről. 10.50: Örmény és észt előadóművészek hangversenye. 12.05: Weber: Abu Hasszán – Egyfelvonásos opera. 13.01: Hallgassuk újra! 14.01: Éneklő Ifjúság. 14.13: Barokk zene. 15.05: Népdalkórusok. 15.20: Operarészletek. 16.05: Helsinki Biennálé – 1989. 17.20: Mozart-művek. 18.30: Az MR román nyelvű nemzetiségi műsora. 19.05: Óriások vállán. 19.35: Magyar művészek operafelvételeiből. 20.33: Új lemezeinkből. 21.50: Mi újság a régi zene világában? 22.27: Napjaink zenéje. 23.15: A Noszty fiú esete Tóth Marival.

MAGYAR TELEVÍZIÓ

TV 1.

9.00: Képújság. 9.05: A lappantyú. Finn kisfilm. 9.30: Kietlen város, kietlen utca. Angol balettfilm. 10.00: A nyugdíjasnak sosincs ideje. NSZK tévéfilmsorozat. 4. rész. 10.25: Az angol ház. Angol ismeretterjesztő filmsorozat. 10.50: Mozgató. 11.00: Képújság. 16.40: Képújság. 16.50: Pannon Krónika. 17.00: Hírek szerbhorvát nyelven. 17.10: Hármas csatorna. 17.55: Kozmosz. Amerikai dokumentumfilmsorozat. 2. rész. 19.00: Reklám. 19.05: Esti mese. Linda mesél. A hold új ruhája. Magyar mesefilmsorozat. 19.15: Lottósorsolás. 19.20: Reklám. 19.30: Híradó. 20.00: Reklám. 20.05: Választási műsor. Haza Párt. Magyar Szocialista Munkáspárt. 20.15: Rosszkedvünk tele. Amerikai tévéfilm. 21.50: Választási műsor. Magyar Liberális Néppárt. Keresztény Nemzeti Unió. 22.00: Reklám. 22.05: Hazai tükör. 23.25: Híradó, 3.

TV2.

17.00: Képújság. 17.15: Tv2. Benne: reklám — riportok – időjárás – zene. 17.45: Mozaik. Telefonos játék. 18.00: Telesport. 18.25: Gyerekeknek! 18.51: Tv2. 19.00: A Biltmora órája alatt. Amerikai tévéfilm. 20.23: Tv2. 20.30: Fejezetek az I. világháborúból. Amerikai dokumentumfilmsorozat. 14. rész. 20.54: Tv2. 21.00: Híradó. 21.20: Tv2. Benne: Nézze meg az ember! 21.30: Napzárta. 22.15: Kriminális! Kriminiparódiák. 1. Tökéletes bankrablás. 2. Mennyei ágy. 23.00: Nézőpont. 23.30: Tv2.

PÉNTEK

KOSSUTH RÁDIÓ

6.20: Pártok választási műsora. 7.20: Pártok választási műsora. 8.05: Hangszemle. 8.20: Ismeretterjesztő műsor. 8.50: Külpolitikai figyelő. 9.00: Napközben. 11.05: Daloló, muzsikáló tájak. 11.37: Rádiószínház. 12.30: Pártok választási műsora. 12.50: Külpolitikai könyvespolc. 13.00: Klasszikusok délidőben. 14.05: Erről beszéltünk. 14.35: Népzene. 15.00: Magyar Írás. 15.50: Tamburás öregúr. Arany János versei. 16.00: Tizenhat óra. 16.15: Hangoló. 17.00: Orvosi tanácsok. 17.05: Vesszőfutások. 18.05: Láttuk, hallottuk, olvastuk. 18.20: Levelekre röviden. 18.30: Esti magazin. 19.15: Pártok választási műsora. 19.20: Sportvilág. 19.40: Gulyás László: Rabének. 19.50: Gong. 20.00: Közgazdászok és diákok között az új világban. 20.30: Díjnyertes zeneszerzők. 21.00: Kilátó. 21.45: Hajszálgyökerek. 22.00: Hírvilág.

PETŐFI RÁDIÓ

8.05: Rivaldafényben: Kovács Erzsi és Payer András. 9.05: A három hűséges királylány. Mese. 9.56: Rólunk van szó! 10.00: Kertbarátok műsora. 10.05: Idősebbek hullámhosszán. 11.05: Mit üzen a Rádió? 11.45: A Pro Brass együttes játszik. 12.10: Nóták. 12.54: Édes anyanyelvünk. 13.05: Pophullám. 14.00: Péntektől péntekig. 17.05: Kölyökrádió. 17.30: Ötödik sebesség. 18.30: A Rock Gyermekei. 19.05: Gorázs. 19.35: Fiataloknak! 21.05: Nóták. 21.20: Mikor kezdődik az élet. 21.51: Autók és utak. Rádiójáték. 23.10: Sporthíradó.

BARTÓK RÁDIÓ

9.15: Zenekari muzsika. 10.30: Vallások világhíradója. 11.00: Bajazzók 12.05: Komarazene. 13.00: Hallgassuk újra! 14.00: Zenekari muzsika. 16.05: Tömörkény István: Katona a kötélen. 16.15: Operatörténeti érdekességek. 18.30: Hiányjel. 19.05: Spanyol nyelvlecke kezdőknek. 19.20: Angol társalgás középhaladóknak. 19.35: Lemezmúzeum. 20.32: Ella István (zongora) és a budapesti Bach-kórus Bach-hangversenye. 21.44: Orosz operarákból. 22.52: Zenei panoráma. 23.26: Dokumentumműsor.

MAGYAR TELEVÍZIÓ

TV 1.

8.25: Képújság. 8.30: Shakespeare összes művei a BBC feldolgozásában. Hamlet, dán királyfi. Angol film. 12.05: Képújság. 16.45: Képújság. 17.00: Péntek délután. Évgyűrűk. 17.30: Téka. 17.40: Riportfilm. 17.55: Reklám. 18.00: Ablak. 19.00: Esti mese. 19.10: Tévémozi előzetes az '53 hideg nyara című filmhez. 19.25: Reklám. 19.30: Híradó. 20.00: Reklám. 20.05: Választási műsor. Magyarországi Zöld Párt. Magyar Legitimista Párt. 20.15: Új hullám. 21.00: Választási műsor. Magyar Október Párt. Magyarországi Szövetkezeti és Agrárpárt. 21.10: Reklám. 21.15: Tévémozi: '53 hideg nyara. Szovjet film. 22.50: Illinois Jacquet Big Band a Pori Jazz 1988 fesztiválon. 23.30: Híradó, 3.

TV2.

17.00: Képújság. 17.15: Tv2. Benne: reklám – riportok – időjárás – zene. 17.45: Mozaik. Telefonos játék. 18.00: Telesport. 18.25: Gyerekeknek! Tom és Jerry. Amerikai rajzfilmsorozat. 18.44: Tv2. 19.00: Senki nem tér vissza. Olasz—francia—magyar filmsorozat. 20.27: Tv2. Benne: Autó 2. A Tv2 és az Autópiac autós magazinja. 21.00: Híradó, 2. 21.20: Tv2. 21.30: A néma hegyek megszólalnak. Dokumentumfilm. 22.00: Napzárta. 22.45: Tv2. 22.50: A merénylet. Dán film. 0.25: Tv2.

SZOMBAT

KOSSUTH RÁDIÓ

8.10: Hangszemle. 8.30: Családi tükör. 9.05: Színes népi muzsika. 10.05: Ismét a javából! 12.30: Riportműsor a MEDOSZ kongresszusáról. 13.00: Klasszikusok délidőben. 13.49: Énekeljünk együtt! Ipargazdák. 14.20: Mindennapi irodalmunk. 14.50: Operarészletek. 15.00: Rimbaud versei. 15.10: Új Zenei Újság. 16.00: 168 óra. 17.30: A szülőföld muzsikája. 18.45: Szemle. 19.10: Rólunk van szó! 19.15: Közvetítés a nyíregyházi Móricz Zsigmond Színházból: A windsori víg nők. 21.31: Népzene. 21.45: Hajszálgyökerek. 22.00: Hírvilág. 22.20: Sporthíradó. 22.31: Európa hangversenytermeiből.

PETŐFI RÁDIÓ

8.05: Kopogtató. 8.30: Népszerű muzsika. 9.05: Rádiószínház. 9.56: Rólunk van szó! 10.00: Ha még nem tudná . . . 10.30: Tip-top parádé. 11.05: Fúvóspolkák. 11.15: Slágerfilmek – filmslágerek. 12.10: Jó ebédhez szól a nóta. 13.05: Daráló. 13.35: Hangok és visszhangok. 14.00: Magunkat ajánljuk. 14.00: Színről színre. 14.45: Magyarán szólva . . . 15.05: Szenvedélyes színház. 16.05: Ugyanaz többször. 16.20: Krimikedvelőknek. 17.05: Könnyűzene. 17.40: Rácsos panoptikum. 18.30: Slágerlista. 19.05: Sanzonpódium. 20.00: Nóták. 21.05: Hiánypótló . . . 22.04: A Rádió Dalszínháza. Offenbach: Fortunió dala.

BARTÓK RÁDIÓ

7.03: Az MR román nyelvű nemzetiségi műsora. 7.30: Az MR szlovák nyelvű nemzetiségi műsora. 8.25: Dávid István játszik a medgyesi szász evangélikus templom orgonáján. 9.00: Emlékezetes előadások a Magyar Állami Operaházban. 10.00: Hangfelvételek felsőfokon. 11.02: Szimfonikus zene. 12.30: Angol társalgás kezdőknek. 12.45: Alapfokú német társalgás. 13.00: Kívánságműsor szombaton. 14.00: Az MR és Tv énekkara énekel. 14.13: Kamarazene. 15.05: Lemezbörze helyett. 16.05: Új kompakt lemezeinkből. 18.05: Két magyar vonósnégyes. 18.29: Krisztinavárosi madrigál. 19.05: Szimfonikus zene. 20.25: Mindennapi irodalmunk. 20.55: Opera-művészlemezek. 22.00: Holnap közvetítjük. 22.14: A Noszty fiú esete Tóth Marival. 23.10: A Hamburgi Rádió bigbandje játszik.

MAGYAR TELEVÍZIÓ

TV 1.

8.00: Napraforgó. Magazinműsor. 10.00: Képújság. 10.05: Tévétorna gyerekeknek. 10.10: Kapkodd a lábad! Sport, játék, mozgás gyerekeknek. 11.40: A klinika. NSZK tévéfilmsorozat. 8. rész. 12.25: A szegedi körzeti stúdió szlovák nyelvű nemzetiségi magazinja. 12.55: Képújság. 14.35: Képújság. 14.45: Hoffnung meséi. Francia rajzfilm. 14.55: Válogatás a Televízió archívumából. Hungária Kávéház. Legyen az özvegyem. A berlini lány. Tévéjáték. 15.50: Reklám. 15.55: Korcsolyázz! Kanadai tévéfilm. 17.35: Mozgó Képek. 17.50: Reklám. 17.55: Torzó. Portrévázlat Szőts Istvánról. 19.05: Reklám. 19.10: Esti mese. 19.20: Reklám. 19.30: Híradó. 20.00: Reklám. 20.05: Vers mindenkinek. 20.10: Peter Strohm. NSZK bűnügyi filmsorozat. 20.55: Reklám. 21.00: Egy korszak. Dokumentumturmix. 21.15: Portré Vásárhelyi Miklósról. 22.30: A születésnap. Angol tévéfilm. 0.15: Híradó, 3.

TV2.

14.00: Képújság. 14.15: Tv2. Benne: riportok – időjárás – zene. 15.00: A sárkány szíve. Angol dokumentumfilmsorozat. 12. rész. 15.51: Tv2. 15.55: Útkereső. 16.20: Tv2. Benne: riportok — időjárás – zene. 16.30: Melyiket a 3 közül: Játékosvetélkedő. 17.00: Angol nyelvlecke. 18.00: Telesport. 18.25: Gyerekeknek! Csip-csup csodák. Holland rajzfilmsorozat. 18.42: Tv2. 19.00: T. J. Hooker. Amerikai bűnügyi film. 19.47: Tv2. 20.00: Rockstúdió. 20.40: Tv2. 21.00: Híradó, 2. 21.20: Tv2. 21.30: Gyuszi ül a fülben . . . 22.05: Napzárta. 22.50: Bosszú. Spanyol film. 0.20: Tv2.

VASÁRNAP

KOSSUTH RÁDIÓ

8.30: Világóra. 10.45: Énekszóval, muzsikával. 10.54: Édes anyanyelvünk. 11.00: Gondolat–jel. 12.20: Harminc perc alatt a Föld körül – Nemzetközi magazin. 12.50: Vasárnapi jegyzet. 13.00: Népdalkörök pódiuma. 13.30: Szonda. 14.10: Művészlemezek. 15.15: Fabula rasa. 16.05: Muzsikál a nagyvilág. 17.00: Választó. 18.00: Kókai Rezső: Négy magyar tánc. 18.40: Radioton korongokról! 18.45: Remekírók hangszalagon. 20.27: Goldmark Károly: Emlékek életemből. 21.18: Filmzene. 22.00: Hírvilág. 22.25: Kapcsoljuk a 6-os stúdiót. Kb. 23.35: Versek.

PETŐFI RÁDIÓ

7.05: Az evangélikus egyház félórája. 8.05: Az álatlan király. Mese. 8.53: Az MRT Gyermekkórus énekel. 9.05: Olasz slágerek. 9.35: Szivárvány – a terveinkről. 11.10: Vasárnapi koktél. 12.03: Jó ebédhez szól a nóta. 13.05: Mikrofonpróba. 14.00: Többet ésszel. 15.05: Táskarádió. 16.00: Poptarisznya. 21.05: Szobotka Tibor novelláiból. 21.25: Társalgó. 22.20: Operettrészletek. 23.15: Dzsessz a 80-as években.

BARTÓK RÁDIÓ

8.20: Komolyzenei kívánságműsor. 10.05: Új Zenei Újság. 10.50: Eszperantó híradó. 11.00: Kései vallomás. Versek. 11.05: Kapcsoljuk a Zeneakadémia nagytermét (élő). Közben: kb. 11.45: Rádiószínház – A hegylakók nyelve. Kb. 12.45: Operaáriák. 13.00: Kis magyar néprajz. 13.05: Szemle. 13.30: Beethoven: F-dúr vonósnégyes. 14.10: Lemezek a tegnap slágereiből. 15.03: Magyar daloskert. 15.15: Händelművek. 16.05: Agora — Vasárnapi vitaműsor a 33-as stúdióban. 17.00: Aranyalbum – Komolyzenei archívumunkból. 18.07: Madrigálok. 18.30: Az MRT szerbhorvát nyelvű nemzetiségi műsora Pécsről. 19.05: Az MR német nyelvű nemzetiségi műsora Pécsről. 19.35: Saint-Saens: Sámson és Delila. 21.51: Kritikus füllel. 22.52: Rádiószínház – Kormánytisztviselők.

MAGYAR TELEVÍZIÓ

TV 1.

8.30: Családi torna. 8.35: Kéménymesék. Óvodások műsora. Benne: Lolka és Bolka Kanadában. Lengyel rajzfilm. Ferkó és a pelikán. Csehszlovák rajzfilm. 9.00: Az elsüllyedt világok. Francia rajzfilmsorozat. 9.30: Játsszunk bábszínházat. Gyermekbábosok VIII. tévéfesztiválja. 10. rész. 9.55: Cigánykerék. 10.15: Zenebutik. 11.15: Hazanéző. 12.00: Képújság. 13.35: Képújság. 13.45: RTV Közönségszolgálat. 13.50: Fókabébi. Kanadai film. 14.20: Családi vasárnap. Reklám és család. 15.30: Melyiket a 9 közül? Magyar film. 16.10: Betűreklám. 16.15: Három kívánság – Sok meglepetéssel – 17.30: Szó—zene—kép. Műveltségi verseny. 18.00: Telis-tele video. A Televideó ajánlata. 18.10: Reklám. 18.15: Delta. Tudományos híradó. 18.45: Reklám. 18.50: Esti mese. 19.00: A HÉT. 20.00: Híradó. 20.15: Airport 2000. Amerikai sci-fi. 22.05: Reklám. 22.10: Napozó a vulkán tetején. Orbán Ottó verses portréja. 22.50: Telesport. Tricotex Kupa. Nemzetközi fedettpályás atlétikai verseny. Közvetítés a Budapest Sportcsarnokból, felvételről. 23.55: Képújság.

2. MŰSOR

9.00–12.00: TÉVÉMAGISZTER. A Művelődési Főszerkesztőség műsora.

TV2.

14.00: Képújság. 14.15: Tv2. Benne: riportok – időjárás — zene. Röntgen. Szociális és egészségügyi híradó. 15.00: Szimfónia. Francia tévéfilmsorozat, ism. 15.53: Tv2. 16.00: Bolygónk, a Föld. Amerikai ismeretterjesztő filmsorozat. 6. rész. 16.55: Tv2. Benne: Álljunk meg egy szóra! Nyelvművelő műsor. 17.05: Tv2. Benne: Wurlitzer. The Queen. — Vastaps. Puskás Sándornak. Riport az énekessel sok zenével. 18.25: Benedek Elek meséi. Magyar mese. Népek meséi. Svéd rajzfilm. 18.48: Tv2. 19.00: Premier. 22.00: Tv2. 22.15: Napzárta. Kb. 23.00: Tv2.

SZENTLŐRINC ÉS VIDÉKE ÁFÉSZ
IGAZGATÓSÁGA

bérleti üzemeltetésre MEGHIRDETI az alábbi egységeket

1990. április 1-jétől történő bérbeadással
- 7. sz. Italbolt, Bükkösd, III. o.
- 24. sz. Eszpresszó, Baksa, III. o.
- 31. sz. Italbolt, Bakonya, III. o.
- 38. sz. Vegyesbolt, Abaliget, vasútállomás.

1990. július 1-jétől történő bérbeadással
- 8. sz. Kisvendéglő, Bükkösd, III. o.

A bérlettel kapcsolatos pályázatokat 1990. március 12-én 16 óráig lehet benyújtani a szövetkezet központjában, Szentlőrinc, Munkácsy M. u. 4. sz.

VERSENYTÁRGYALÁS IDEJE:
1990. március 20-a de. 9 óra.

A versenytárgyalás helye: Áfész központi iroda, tanácsterem.

Tájékoztató adatokat, valamint a jelentkezési lapokat a szövetkezet kereskedelmi főosztályán lehet beszerezni.

Szentlőrinc és Vidéke Áfész
Igazgatósága

Itt a lehetőség, hogy megvásárolja!

Most érkeztek:

ÉTI-Alfa kazánok

25 LS	36 860,– Ft
25 LK	25 290,– Ft
25 bojleres	46 970,– Ft
25 Hungária LQ	30 610,– Ft
35 bojleres	50 880,– Ft
35 LK	28 340,– Ft
35 LS	40 710,– Ft
35 Energia	84 710,– Ft

Keresse a
PÉCSI FÉSZEK ÁRUHÁZBAN!

DÉL-DUNÁNTÚLI TÜZÉP FÉSZEK PÉCS

A MECSEKVIDÉKI VENDÉGLÁTÓ VÁLLALAT

3 éves szerződéses üzemeltetésre hirdeti az alábbi egységeit:

1990. március 16-tól

ÉLELMISZER, HÁZTARTÁSI ÁRUK UZLETE:
- Diákszálló büfé, Pécs, Boszorkány u. 2.
- Energia büfé, Pécs, Edison u. 1.
- Nyomda büfé, Kaposvár, Május 1. u. 101.

A versenytárgyalás helye:
Mecsekvidéki Vendéglátó Vállalat Központja, Pécs, Bajcsy-Zs. E. u. 14–16. III. em. tanácsterem.

A versenytárgyalás időpontja:
1990. március 13. 9 óra.

A jelentkezéshez szükséges tájékoztató adatok átvehetők, vagy postán igényelhetők a vállalat áruforgalmi osztályán (Pécs, Bajcsy-Zs. E. u. 14–16.)

A PÁLYÁZAT BENYÚJTÁSI HATÁRIDEJE:
1990. március 2.

MECSEKVIDÉKI VENDÉGLÁTÓ VÁLLALAT
PÉCS

BARANYAKER

VÁLLALATOK FIGYELMÉBE AJÁNLJUK a csak nálunk kapható
- védőgázas hegesztőhuzalt 0,8–1,2–1,6 mm méretben.

Keressen fel színesfém-boltunkban, Pécs, Tüskés-dűlő 3. Telefon: 10-571.

PÉCSI ÉPÍTŐ ÉS TATAROZÓ VÁLLALAT
felmérésben jártas gépésztechnikusi végzettségű
technikust felvesz
Jelentkezés: Pécs, Timár u. 23.
Munkaügyi osztályon.

Mohács térségben működő kereskedelmi, szolgáltató kis- és nagykereskedelmi tevékenység bonyolítására alakuló kft. kereskedelemben jártas

◆ ÜGYVEZETŐ IGAZGATÓT

keres jó szervezőkészséggel.

Pályázatokat önéletrajzzal és az eddigi működési terület rövid leírásával „Kiváló jövedelem" jeligére a Hunyadi úti hirdetőbe kérjük.

TAKARÉKSZÖVETKEZET

Nálunk a pénze többet ér 1990-ben

25%-ot kapnak ügyfeleink minden BARANYA megyei TAKARÉKSZÖVETKEZETI egységnél elhelyezett

letéti jegy után

Verhetetlenek vagyunk:

mi már az EGY ÉVRE lekötött betétek után is — 20%-ot fizetünk!

A LE NEM KÖTÖTT betétek, a látra szóló és ÁTUTALÁSI betétek, a bank- és csekkszámla után: — 14%-ot fizetünk!

Udvarias, gyors ügyintézéssel viszonozzák bizalmát

a BARANYA megyei TAKARÉKSZÖVETKEZETEK.

PÉCSI ÉPÍTŐ- ÉS TATAROZÓ VÁLLALAT
felvételt hirdet
– felújítási munkákban jártas

kubikos és kőműves

munkakörben.

Fizetés, teljesítmény alapján 10 000–20 000 Ft között.

Jelentkezés: Pécs, Timár u. 23., munkaügyi osztályon.

A Pécsi Dohánygyár felvesz

angol–német nyelvtanárt, főállásba.

Fizetés megegyezés alapján.

Érdeklődni lehet a 26-944 sz. telefonon, Sigora Irma személyzeti vezetőnél.

PÉCSI DOHÁNYGYÁR

A FÖLDTANI KUTATÓ ÉS BÁNYÁSZATI ESZKÖZÖKET GYÁRTÓ VÁLLALAT VÁLLALATI TANÁCSA PÁLYÁZATOT HIRDET

1990. július 1-jétől nyugdíjazás miatt megüresedő

igazgatói munkakör betöltésére

Az igazgatót a vállalati tanács 5 évre választja meg.

A vállalat „B"-kategóriájú, telephelye, Komló.

Tevékenységi köre: földtani, bányászati és egyéb jellegű gépek, alkatrészek egyedi és nagysorozatú gyártása, földtani laboratóriumi tevékenység.

Az igazgató legfontosabb feladatai:
- a vállalat vagyonának, gazdálkodási eredményének növelése,
- a vállalat zavartalan működésének fenntartása, versenyképességének további növelése,
- a piaci igényekhez való rugalmas alkalmazkodás módjának további megteremtése.

A munkakör betöltésének feltételei:
- a fő tevékenységi körnek megfelelő szakirányú egyetemi végzettség,
- legalább tíz évi iparvállalati, ezen belül öt évi vezetői gyakorlat,
- legfeljebb 45 éves életkor.

Az igazgató javadalmazását, amely alapbérből és prémiumból áll, a vt. állapítja meg.

A pályázatnak tartalmaznia kell a pályázó: részletes önéletrajzát, az elmúlt tíz évben betöltött munkaköreinek ismertetését, jelenlegi munkahelyének és beosztásának megnevezését, iskolai végzettségét, szakképzettségét és ezeket dokumentáló iratainak másolatát, elképzeléseit a munkaköri követelmény, feladat teljesítésére vonatkozóan: 3 hónapnál nem régebbi erkölcsi bizonyítványát.

A pályázatot a megjelenést követő 2 héten belül kell benyújtani a vállalat titkárságára címezve, a borítékra írja rá „PÁLYÁZAT".

A pályázati döntésről az elbírálástól számított 15 napon belül értesítést kapnak.

A pályázattal kapcsolatban felvilágosítást ad Sárkadi László igazgatóhelyettes (72)-81-360 telefonon, vagy személyesen.

Cím: 7300 Komló, Kossuth L. u. 1.

KONZUM ÁRUHÁZ KONZUM ÁRUHÁZ

„Ajánlatunk a város szívéből”

KONZUM • KONZUM

A RUHÁZATI SZINT HETI KÍNÁLATA:

— hosszú, női ballonkabát (zsugorított anyagból) 3900 Ft-ért
— 3/4-es női ballonkabát 3500 Ft-ért
— férfi ballondzseki 48—58-as méretben 1850 Ft-ért
— férfidzseki (gyűrt anyagból) 1250 F-ért
— rövid ujjú férfipóló 382—652 Ft-ig
— gyermek, rövid ujjú póló 235—291 Ft-ig
— kínai gyermekgarnitúra (nyári) 245 Ft-ért
— gyermekpóló 155 Ft-ért
— bébi szabadidőruha (98—116-os méretben) 520 Ft-ért
— gyermek szabadidőruha 950—1790 Ft-ig

A VALDÍVIA SHOP ILLATOS KÍNÁLATÁBÓL:

— Denim desodor (Moschus és Clasic illat 250 Ft-ért
— Denim borotvahab (300 ml) 299 Ft-ért
— FA szappan (kék, zöld) 52 Ft-ért
— MAGIC desodor (4 illatban) 185 Ft-ért

AZ IPARCIKKSZINT VÁLASZTÉKÁBÓL:

— FISCHER FV—H 200 videomagnó Pécsett a legolcsóbban 36 900 Ft-ért
— DAYTRON videomagnó 33 900 Ft-ért
— horganyzott öntözőkanna 87 Ft helyett 67 Ft-ért
— horganyzott vödör 85 Ft helyett 53 Ft-ért
— hátizsákok 640—2150 Ft-ig
— gumiexpander 35 Ft-ért
— kézerősítő gumigyűrű 25 Ft-ért
— kínai plüss játékok 95—280 Ft-ig
— mikrohullámú sütőház speciális tálak 360—390 Ft-ig
— mikrohullámú sütő 11 900 Ft-ért

A KONZUM EXPO AJÁNLJA
(Pécs, Vásárcsarnok, szombaton zárva, tel.: 72/24-170)

— C—64 számítógép 17 000 Ft-ért
— Grundig kamararekorder 149 000 Ft-ért
— GM mágneslemez 98 Ft/db
— „Junior” gyermek íróasztal székkel 2 040 Ft-ért
— „Lőrinc” ifjúsági bútor (elemenként is)

KONZUM ÁRUHÁZ KONZUM ÁRUHÁZ

Dolgozókat felvesznek

A HIDÉPITŐ Vállalat komlói üzeme felvesz gyártástechnológiai munkakörbe gépészmérnököt vagy gyakorlott gépésztechnikust és mélyépítő mérnököt vagy üzemmérnököt. Érdeklődni személyesen az üzem vezetőjénél. Telefon: 81-389. (439)

AZ EGYESÍTETT Eü. Intézmények pénzgazdálkodási osztálya felvesz érettségivel rendelkező anyagkönyvelőt és KALÁSZ végzettséggel rendelkező költségvetési előadót. Jelentkezés helye: Dr. Veress E. u. 2., IV. em. 88. szoba. (377)

A LEGNAGYOBB hazai kereskedelmi bank vidéki szervezetei ellenőrzéséhez felsőfokú számviteli végzettségű munkatársakat keres felvételre pécsi telephellyel. Érdeklődni lehet: Magyar Hitel Bank Rt. Ellenőrzési Főosztály 1033 Bp., III. Tavasz u. 3. Telefon: 1-689-060/139, 140-es mellék. (411)

A HUNOR Pécsi Kesztyű- és Bőruházati Vállalat felvételre keres értékesítési osztályvezetőt felsőfokú végzettséggel, gyakorlattal és angol vagy német nyelvtudással. Jelentkezés önéletrajzzal a vállalat személyzeti osztályán: Pécs, Dr. Majorossy I. u. 36., VI. em. 604. szoba. (374)

mozaik

Alaptól a tetőig!

- Kő,
- beton,
- tégla,
- cserép,
- palló,
- faanyag,
- nyílászárók,
- csempék,
- burkolók.

Mindent egy helyen!

Cím: Pécs, Mecsekalja-Cserkút, Kültelek 6.
6-os főút mellett,
205-ös km-könél.
Tel.: 72/24-838.

HungarHotels HP

HOTEL PALATINUS PÉCS

Kedves Vendégünk!

1990. február 12–17 között rendezzük meg Pannonia éttermünkben az „ADRIAI KONYHA” hetét, melyre tisztelettel meghívjuk.

Asztalfoglalás: 13-322/39.

TÁRSAT KERES

„NAPSUGÁR” Társkereső diszkrécióval várja tisztelt ügyfeleit. Hunyadi úti 21. Telefon: 13-736. Pf.: 436.

67 éves, fiatalos, cukorbetegség miatt roszszul látó, nyugdíjas keres lehetőleg egyedülálló házvezetőt, barátot, társat. Jelentkezés a KAPOCS Közvetítőben, Pécs, Jászai u. 2.

Rendezett anyagi körülmények között élő, középkorú férfi megismerkedne szolid, de csinos, egyedülálló hölggyel. „Várlak 3661” jeligére a Hunyadi úti hirdetőbe.

59 éves özvegyasszony vagyok. Kertes családi házzal rendelkezem. Házasság céljából keresem azt a 170 cm-nél magasabb, gyermektelen, özvegy férfit, aki házzal, autóval rendelkezik. Kalandorok kíméljenek. „Nefelejcs” jeligére a Hunyadi úti hirdetőbe.

24 éves lány vagyok. Megismerkednék házasság céljából 24 éves fiúval vagy 30 év körüli, elvált férfival. „Orgona” jeligére a Hunyadi úti hirdetőbe.

158 cm, családcentrikus nő, káros szenvedélyektől mentes, élettársa lenne 55 éves, magas, jól szituált, reprezentatív megjelenésű férfinek. „Megértő” jeligére a Hunyadi úti hirdetőbe.

Keresem azt a lányt vagy elvált asszonyt 29 éves korig, aki megértő társa lenne egy 189/27 éves szakmunkásnak. Egy gyermek nem akadály. „Romantika” jeligére a Hunyadi úti hirdetőbe.

180 cm magas, 38 éves, barna hajú, barna szemű, finom lelkivilágú tanárember keresi 18—28 évesig, zenét, filmet, művészeteket kedvelő, szép és kedves leány ismeretségét. Fényképes leveleket kérek. „Kedves romantikus” jeligére a Hunyadi úti hirdetőbe.

Szeretetet adni, kapni tudó, intelligens, kedélyes, széles érdeklődési körrel, valamint lakással rendelkező, független férfi ismeretségét keresi 30/167/61, fiatal nő. „Veled szabadságban” jeligére a Hunyadi úti hirdetőbe.

45 éves (171 cm magas), barna hajú, kék szemű, elvált, dolgozó nő, minden káros szenvedélytől mentes, lakással rendelkező, ezúton keresem társam, 45—53 éves korig. Kizárólag 175 cm-nél magasabb, jó megjelenésű, komoly, belső értékekre igényes, tiszta szándékú, testi-lelki egészséges, független férfit, kölcsönös szimpátia esetén házasság céljából. Kaland kizárva. Fényképes levelet várok. 7618 Pécs. 18. Pf.: 54.

45/165, magas, özvegy, gépkezelő férfi, minden káros szenvedélytől mentes, két gyermekkel, saját otthonnal, autóval, kerttel, megismerkedne házasság céljából családszerető hölggyel. Gyermek nem akadály. „Ha megtalálnánk egymást, könnyebb és szebb lenne az élet” jeligére a Hunyadi úti hirdetőbe.

Szeretnék megismerkedni szolid, családcentrikus hölggyel, aki társa tudna lenni egy 166/56/33 éves, két és fél éves kisfiát egyedül nevelő, káros szenvedélyektől mentes özvegyembernek. Anyagi gondjaim nincsenek, kocsim van. Minden, kézzel írott, fényképes levélre válaszolok. „Bizalom 4609” jeligére a Hunyadi úti hirdetőbe.

Társat keresek, közeli kisvárosban, összkomfortos, telefonos lakásban egyedül élő, nyugdíjas, diplomás, nem dohányzó nő, hatvanas korban. „Szeretet, szerelem” jeligére várja bemutatkozó leveleket a Hunyadi úti hirdetőbe.

Középkorú, diplomás, vezető állású, igényes, jó megjelenésű, telefonos lakással és személygépkocsival rendelkező férfi 34—38 év közötti, csinos, karcsú, rendezett körülmények között élő hölgy ismeretségét keresi. Fényképes válaszok előnyben. „Kölcsönös diszkréció” jeligére a Hunyadi úti hirdetőbe.

Mások szerint jó megjelenésű, fekete, világos szemű, rendezett anyagiakkal, káros szenvedélyektől mentes, középvégzettségű, műszaki férfi, társaság hiányában megismerkedne házasság céljából, ki magára és környezetére igényes, vonzó arcú, kedves hölggyel, 47 éves korig. Gyermek nem akadály. Fényképes leveleket várok, a képet visszaküldöm. „Diszkréció 4382” jeligére a Hunyadi úti hirdetőbe.

Hosszú álomból megválthatna egy csinos, független, minimum 26 éves, legalább 175 cm magas, önálló lakással rendelkező királyfi. „Csipkerózsika” jeligére a Hunyadi úti hirdetőbe.

21 éves, 170 cm magas, barna, bajszos, átlagos megjelenésű, vidéken élő, magánfoglalkozásban dolgozó és ez által eléggé elfoglalt, szabadidejében kalandozásba unt, fiatal srác keresi korban, magasságban hozzá illő, csinos, jókedélyű, komoly szándékú és gondolkodású hölgy ismeretségét házasság céljából. Fényképes levelek előnyben. „Megjelenek” jeligére a Hunyadi úti hirdetőbe.

35/173/73, kisiparos férfi szabadidőpartnert keres 18—35 éves hölgy személyében. Telefon, kocsi van. 7200 Dombóvár 1. Pf.: 49.

Főiskolát végzett, 24/177/64, csinos lány, társaság hiányában megismerkedne korrekt, intelligens, magas, sportos testalkatú, családcentrikus fiatalemberrel, 26—30 éves korig. Fényképes leveleket várok. „Kaland nem érdekel 3943” jeligére a Hunyadi úti hirdetőbe.

31 éves, kisfiát egyedül nevelő nő keresi korban hozzá illő férfi ismeretségét házasság céljából. Jelige: „Rózsa”, a Hunyadi úti hirdetőbe.

INTERMEZZO Társkeresőnél gyorsan, diszkréten társat talál. 7608 Pécs, Pf.: 8.

Komlón segítünk a magányosokon. Keresse fel a „Szivárvány” Társkeresőt. Féláros tarifa. Komló, Szilvás, Tanácsköztársaság u. 18., III. em. 12.

Az S. O. S. Társkeresőnél az új évben is társat talál. Cím: Pécs 7., Pf.: 12. 7607.

Két huszonéves lány barátot, társat keres a magányosság ellen. Fiatalos, vidám, természetet kedvelő, 20—30 éves korig lévő fiúk jelentkezését várjuk. Fényképek előnyben! „Forró színek 246844” jeligére a Sallai utcai hirdetőbe.

„KAPCSOLATTEREMTŐ” Országos Társkereső házastársat, élettársat szabadidőpartnert közvetít. Válaszborítékért tájékoztatót küldünk. Levélcímünk: 7632 Pécs 18. Pf.: 68.

Egyedül élő, egyszerű, becsületes, 163 cm magas özvegyasszony vagyok. Keresek magamhoz illő, békés természetű társat 68—74 éves korig, ha megtalálom, hozzáköltözés nem akadály. Pécs és környéki falu. „Ketten együtt 246825” jeligére a Sallai utcai hirdetőbe.

35/178, független, diplomás férfi, rendezett anyagiakkal, elfoglaltsága miatt, megismerkedne megfelelő háttérrel rendelkező, komoly életfelfogású, pécsi lánnyal vagy elvált asszonnyal. „Szerencse 246619” jeligére a Sallai utcai hirdetőbe.

Megismerkednék megnyerő külsejű, jól szituált, lehetőleg gyermektelen, nem dohányzó, családcentrikus, 175—185 cm magas férfivel. Én 30 éves, 162/53, csinos, értelmiségi, sportot kedvelő, gyermektelen nő vagyok, rendezett anyagiakkal. „Diploma 246833” jeligére a Sallai utcai hirdetőbe.

58 éves, falun élő, független, nyugdíjas bányász megismerkedne házasság céljából becsületes, szerető hölggyel. Csak olyan írjon, aki családi házamba jönne. Megélhetés biztosítva. „Rossz egyedül 246814” jeligére a Sallai utcai hirdetőbe.

Mohácsra növényvédelmi alapismerettel, kiskertművelési gyakorlattal rendelkező szakembert keresünk

BARANYAKER

reszortvezetői munkakörbe

Jelentkezés: a Háztartási-vegyi bolt vezetőjénél: Mohács, Szabadság út 16.

Vállalkozók figyelem!

MISTER MINIT®

cégjellegű lakossági szolgáltató tevékenységet folytató tőkés kft. keres

- **20—35 év közötti KÉZÜGYESSÉGGEL RENDELKEZŐ FÉRFIAKAT önálló munkára, kiemelt bérezéssel.**
- **Cipőjavítási és kulcsmásolási gyakorlattal rendelkezők előnyben.**
- **Az üzlet a KONZUM ÁRUHÁZBAN nyílik.**

Betanítási idő 12 hét, részben Budapesten, vagy más városokban.

- **ELSŐSORBAN PÉCSI LAKOSOK JELENTKEZÉSÉT VÁRJUK.**

Jelentkezni lehet munkanapokon, szombat kivételével 8—16 óráig a Konzum Rt. személyzeti vezetőjénél, írásban. (Pécs, Bem u. 5. KONZUM Irodaház II. em. Telefon: 33-422/35)

- **A jelentkezők február 19-én 15 órakor az irodaház IV. emeleti tárgyalójában megjelenni szíveskedjenek.**

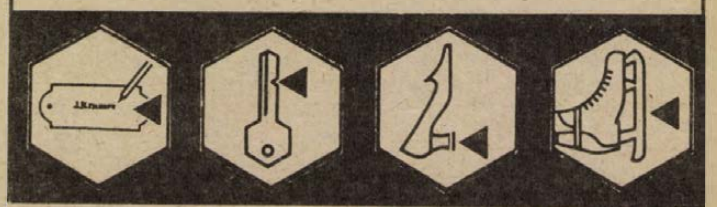

mi újság AZ ORSZÁGOS TAKARÉKPÉNZTÁRNÁL?

Értesítjük tisztelt ügyfeleinket, hogy 1990. február 15-től Pécs, Kossuth Lajos utcai fiókunkban rövidlejáratú fogyasztási (személyi és áruvásárlási) hitelek folyósításával is foglalkozunk.

Kérjük, hogy a Sallai utca, Kossuth Lajos utca, Sörház utca, Tettye utca, Irma út, Dömörkapui út, Misina, Mandulás, Bárány út, Bartók B. utca, Landler J. utca által határolt területen lakó ügyfeleink a fenti hitelekre vonatkozó igényeikkel a jövőben fiókunkhoz forduljanak.

Plusz szolgáltatásunk, hogy devizaszámlával rendelkező ügyfeleinknek — a számlán foltüntetett összeg fedezetként történő lekötése mellett — gyorsított ügyintézéssel, bérigazolás nélkül személyi kölcsönt folyósítunk. Kulturált környezetben, gyors és udvarias ügyintézéssel várjuk Önöket.

ORSZÁGOS TAKARÉKPÉNZTÁR
Kossuth Lajos utcai fiókja

PÉCS-MESZESEN, A „PAPOK SZŐLŐJE” TERÜLETÉN

telkek közművesítve eladók

Pécs, Déryné u. 21. sz. alatt épülő társasházban 1 db 111 m²-es és 1 db 74 m²-es lakrész eladó.

Érdeklődni: PÉCSITERV beruházási- és vállalkozási osztály, Pécs, Rákóczi út 1. Telefon: 25-655.

ROBOTRON KÖNYVELŐGÉPEK FELÚJÍTVA, GARANCIÁVAL, SZERVIZELLÁTÁSSAL OLCSÓ ÁRON ELADÓK!
Típusaink:
ROBOTRON 1711,
ROBOTRON 1715,
ROBOTRON 1720,
ROBOTRON 1372,
ROBOTRON 5110,
ROBOTRON 5120,
ROBOTRON 5130.
MEGRENDELHETŐ: ELEKTRONIKA SZERVIZ KFT., 7616 PÉCS, PF.: 3.
TELEFON: 72/25-050, TELEX: 12-797.

Sportfórum az Értelmiségi Klubban

Ide jutottunk

Puccs a PMSC közgyűlésen?

Csütörtökön este, a Vasutas Művelődési Házban, az Értelmiségi Klub fórumot rendezett, melynek témája ezúttal nem más volt, mint a sport. A beszélgetés első részében az érdeklődők Mészöly Kálmánnal, a magyar labdarúgóválogatott szövetségi kapitányával találkozhattak, (az erről szóló beszámolót vasárnapi számunkban olvashatják), majd pécsi sportvezetők mondták el véleményüket a pécsi élsport (jobbára csak a PMSC) helyzetéről, s válaszoltak a kérdésekre, melyeket a sorokban helyet foglalók tehettek fel. A meghívottak a következők voltak: *Garami József*, *Lőcsei Attila* (VISO), *Orosz Ottó* (MISO), *dr. Pásztory Attila* (PEAC), *Sági Sándor* (ex-PMSC), *Schwara László* (PSC), és *dr. Tüske Csaba*, a labdarúgók technikai vezetője.

A műsorvezető, lapunk munkatársa, *Pauska Zsolt* bevezetésként szavazásra tette fel a kérdést: a jelenlévők helyesnek tartják-e a PMSC közgyűlés döntését az egyesület kettéválásáról, avagy sem. A közönség nagyobbik része igennel szavazott...

*

P. Zs.: – Vendégeinket arra kérném, indokolják is véleményüket...

Lőcsei Attila: – Hogy helyes volt-e a döntés, vagy nem?... Én úgy közelítem meg a kérdést, hogy a szakosztályok akarata érvényesült. A „labdások" már a közgyűlés előtt úgy döntöttek, hogy kiválnak, végül is azt hiszem, teljesen mindegy volt, hogy a közgyűlés megszavazza-e ezt, vagy sem, hiszen az egyesülési törvény alapján enélkül is megtehették volna, amit megtettek.

Dr. Tüske Csaba: – Szerintem nem történt más, mint hogy érvényesültek az élet törvényei. Manapság már sehol a világon nem tudnak megfelelően működni a 10–12 szakosztályos egyesületek. Én igennel szavaztam.

Garami József: – Én is. Tulajdonképpen arról van szó, hogy kevés volt a pénz... A PMSC 17 éves fennállása alatt a labdarúgószakosztály folyamatosan egyre rosszabb helyzetbe került. Lépnünk kellett, annak ellenére is, hogy a lehető legrosszabb időpontban kellett meghozni ezt a döntést.

P. Zs.: – Schwara László következik, de neki szeretnék egy pluszkérdést is feltenni. Ön a PSC-t, az új pécsi sportklubot képviseli. A városban egyre többet hallani, hogy a közgyűlésen egy előre eltervezett puccsot hajtottak végre a labdás szakosztályok a többiek rovására. Mi a véleménye erről?

Schwara László: – Ami a közgyűlésen történt, lehet, hogy a későbbiekben jó lesz, de a módszer, amivel lerendezték a kérdést, kritikán aluli volt. Erkölcstelen dolog, hogy a labdások a január 26-i elnökségi ülés előtt már tudták, mi lesz, a többi szakosztály viszont úgy volt felkészülve a váltásra, mint például a magyar gazdaság. Vagyis sehogy... Kérem, előfordulhat, hogy a hét szakosztály ezek után földönfutóvá válik. A szakadék szélén vagyunk, s ezt bizonyítja az is, hogy az elmúlt másfél hét alatt semmiben nem tudtunk megegyezni, hiszen sem vagyonjogi, sem szervezeti kérdések nem voltak tisztázva ezidáig. A három szakosztály –, a női és férfi kézilabda, illetve a labdarúgás –, a továbbiakban is PMSC néven szerepel. Hogy miért, arra egyszerű a magyarázat. Ha ők léptek volna ki, a szerződtetett, profi játékosok jogi helyzete tisztázatlanná válik, s előfordulhatott volna, hogy valamelyik labdarúgó például azt mondja, hogy az új egyesületbe nem igazol át. Így minden további nélkül igazolhatóvá válik. Ezért is kérték az elnökséget, hogy megtarthassák a PMSC nevet, a jogfolytonosság miatt... A közgyűlés egyébként június óta húzódik, nem tudom, miért kellett most hirtelen, három nap alatt összehozni a küldötteket?... A hét szakosztály semmiben nem tudott megállapodni. Egyébként azóta sem. Egy hónapunk van erre, nem tudom, hogy egyáltalán együtt marad-e a PSC, vagy a jövőben mindenki a saját útját járja?... Egyéni próbálkozások vannak, a jövő héten viszont mindennek el kell dőlnie.



A fórum vendégei közül (balról): Garami József, dr. Tüske Csaba és Lőcsei Attila, a VISO vezetője

Dr. Pásztory Attila: – Kívülállóként látszólag most könnyű helyzetben vagyok... De csak látszólag. Én nemmel szavaztam, de megmondom őszintén, ha 17 évvel ezelőtt megkérdeznek, hogy javaslom-e a PMSC létrehozását, akkor is nemmel szavaztam volna. Nem vagyok egy Uri Geller, de azt hiszem, nem kellett nagy jóstehetség ahhoz, hogy ezt a helyzetet, ami most bekövetkezett, előre látni lehessen. Hogy miért szavaztam nemmel?... Azért, mert mostanában nagyon könnyű az értékeket szétrombolni, s azt hiszem, ezúttal is ez történt. Attól félek, néhány nagy tradícióval rendelkező sportág rövid időn belül kihal Pécsett...

P. Zs.: – Sági Sándornak szó szerint a bőrére ment a „játék" – már ami a közgyűlésen történteket illeti. Láttam, hogy nemmel szavazott, s ezt sejteni is lehetett előre, hiszen, ha jól tudom, ön most potenciális munkanélküli...

Sági Sándor: – Hát igen... Az ügyvezető-elnöki állás megszűnt. Március elsejével nemcsak nekem, de az apparátus jó részének is megszűnik a munkaviszonya. Nem gondoltam volna, hogy három diplomával, ötvennégy évesen, egy 9 éves gyermek édesapjaként ilyen helyzetbe kerülök. Különösen nem azok után, hogy a munkám háromnegyed részét a labdarúgó szakosztály tevékenységének segítésével töltöttem, s erre pont ez a szakosztály támogatta legjobban, hogy én ilyen helyzetbe kerülhessek... Valaki azt mondta itt az előbb, hogy azért szavaztam most nemmel, mert elveszítettem a fizetésemet. Hát nem ezért... Dr. Pásztory Attila véleményét osztom: ezzel a lépéssel a közgyűlés jó néhány sportág ellehetetlenülését segítette elő... A szervezeti változással egyetlen szakosztálynak sem lesz több a pénze, márpedig ide pénz kellene, nem is kevés. Hogy most itt a Sági az ügyvezető elnök vagy más, nem oszt, nem szoroz.

P. Zs.: – Sági úr, van már állása?

Sági Sándor: – Még nincs...

P. Zs.: – A MISO vezetője következik. Önök tudták, hogy mi készül? És még egy dolog: az elmúlt időszakban a párt- és állami irányításnak menynyi beleszólása volt a pécsi sportügyekbe?

Orosz Ottó: – Kényszerűség és célszerűség alapján történt a szétválás.

Sági Sándor: – Mondhatok egy mondatot? Valóban a párt végrehajtó bizottsága segítségével jött létre a PMSC.

P. Zs.: – Segítségével vagy döntése alapján?

Sági Sándor: – Az elmúlt 15 évben mintegy 100 millió forintot jelentett ez a politikai döntés Pécs sportéletének. Ha a PMSC-t nem hozzák létre, az azóta épült létesítmények sem állnának ma a helyükön. A politikai döntés eszköz volt csupán, méghozzá jó, eredményes eszköz.

Orosz Ottó: – 1972-ben a Belügyminisztérium megszüntette a Pécsi Dózsa támogatását. Az akkori sportvezetők kezdeményezték a PMSC megalakítását, a megyei párt-vb pedig elvi állásfoglalásában egyetértését fejezte ki. Az volt a cél, legyen Pécsnek NB I-es csapata, viszont nem a párt hozta létre ezt az egyesületet, hanem a sportegyesületek. S az SZDSZ-nek a sajtóban megjelent állásfoglalása, mely szerint azért van benne az egyesület nevében a „Munkás" szó, mert a pártnak akartak hízelegni ezzel a sportvezetők, nos, ez az állásfoglalás hibás. Aki ismeri a pécsi sporttörténetet, az tudja, hogy PMSC már a 20-as években is létezett Pécsett. Elnézést kérek, de kár lenne még ezt is az MSZMP nyakába varrni.

*

(A fórum első része után a közönség kérdései következtek, melyekből terjedelmi okok miatt érdekességük alapján válogattunk.)

– A klubtanács segítségével összegyűjtöttünk néhány kérdést. Sági Sándorhoz: Ön is úgy véli, hogy puccs volt, ami a közgyűlésen történt?; Lőcsei Attilához: Négy nappal a PMSC-közgyűlés előtt volt a tanácsülés, akkor önnek már tudnia kellett mi készül. Ha nem, a tájékozatlanságát semmi sem menti, ha igen, miért nem tárta fel lapjait a testület előtt?; Úgy érezzük, Orosz Ottó kikerülte a kérdést: mindenki tudja, hogy 72–73-ban a döntéseket a párt hozta meg, s mára bebizonyosodott, hogy hibás volt jó néhány döntés. Például ez is...; Működött-e számvizsgáló bizottság a PMSC-nél? Megállapítottak-e hiányosságokat?

Sági Sándor: – A lebonyolítás módja miatt nekem is olyan érzéseim vannak, hogy a közgyűlésen puccs történt. Én egy héttel a közgyűlés előtt tudtam meg mit szeretnének a „labdások". Az ezt megelőző elnökségi ülésen számomra kiderült: tényleg puccs készül, mert a három szakosztály ragaszkodik ahhoz, hogy a tornacsarnokot és a kajak-kenu tanmedencét megkapják – melyekből később labdajáték-, illetve erősítőtermet szeretnének kialakítani. A PSC-ről szólva: nekem egy aktíva, egy kerékpározó édesapja mondta meg, hogy ők nem tartanak igényt munkámra a jövőben. Ő egyébként jelen pillanatban pecsenyesütő a vásárban... A számvizsgáló bizottságról csak annyit: három tagja volt, egyikőjük két évig nem tudta, hogy ő is részt kell hogy vegyen a munkában. Amikor megtudta, azt mondta, hogy nem vállalja a dolgot...

Lőcsei Attila: – Nem működött számvizsgáló bizottság, ez egyébként az ügyvezetés felelőssége. A gazdálkodásra tehát semmiféle kontroll nem volt. Szerintem egyébként szó sincs puccsról – szervezetlenségről annál inkább... A tanácsülés előtt egyébként tudtam mi készül. Hogy miért nem mondtam? Nem kérdezték – ugye ez is egy válasz. Viszont: osztályunk határozati javaslatában szerepel, hogy az egyesület jövőjébe a tanács ne szóljon bele, bízza azt a közgyűlésre. Azt hiszem, ezért nem kellett nekem beszélnem a tanácsülésen ezekről a dolgokról.

Dr. Pásztory Attila: – Nem tudom, velünk, kisegyesületekkel mi lesz? A jövőben is csak a PMSC-t támogatja anyagilag a városi tanács?

Lőcsei Attila: – A tanácsi előterjesztésben az szerepel, hogy a tanács képezzen egy versenysport-támogató alapot, ami a PEAC-ra ugyanúgy vonatkozik, mint például a PVSK-ra. De hát a döntés a tanácstagokon múlik...

Nemeskéri Sándor: – Most jött el az ideje, hogy én is megszólaljak. Kérem, én a városi tanács tagja vagyok, azért jöttem el erre a rendezvényre, hogy tájékozódjak a döntéshozatal előtt. Mélységesen megdöbbentő amit itt tapasztaltam... Soha nem hittem volna, hogy idáig juthat a pécsi sport – úgy látom, hogy a jogos igények mögött óriási feszültség halmozódott fel. Keserves két óra volt, amit önök között töltöttem – annyit ígérhetek, hogy tájékoztatni fogom tanácstag társaimat arról, ami itt ma számomra kiderült...

*

A következtetések levonását – ha volt türelme és ereje végigolvasni szerkesztett beszámolónkat – ezúttal az olvasóra bízzuk...

Tanfolyam

FULL–KONTAKT karate és semicontakt karate tanfolyamot indít a DOZSÓ SE kick-box szakosztálya minden korcsoportban fiúk és lányok részére. Jelentkezni lehet a 13-648, ill. a 24-855-ös telefonon délelőtt 9–18 óráig. (DOZSÓ, Felsővámház u. 72.)

Baranyában az első „Privát Futball Club"

Nincs még neve a csapatnak

Ha információim nem csalnak, az ország második maszek focicsapatát – egyesületét – jegyzik be a héten a cégbíróságon. *Deutsch József*, az Energoterm névre hallgató, tüzeléstechnikai berendezések szervizét-javítását végző, jónevű cég vezetője úgy döntött: magánfocicsapatot – klubot – alapít, hogy az oly mostoha harmadik kerületnek is legyen egy közönségvonzó egyesülete.

– Honnan az ötlet?

– Magam is fociztam fiatalabb koromban, s most másfél éve a Nagykozári Tsz SE csapatának vagyok az edzője. Az MNK-ban több magasabb osztályban lévő csapatot is kiütöttünk, s eljutottunk a 64 közé. Ez egy megyei másodosztályú csapat számára, úgy gondolom, siker.

– Mi kell a magánklubhoz?

– Tizenegy lelkes ember, pálya és öltöző, alapszabály, cégbírósági bejegyzés és sporthivatali engedély. Tizenöten vagyunk, s úgy néz ki, hogy a Hősök terei pályát megkapjuk, az alapszabály kész, a sporthivatalban pedig örömmel fogadták a tényt: ma, amikor inkább megszűnőben az egyesületek, egyértelműen üdvözölhetik a kezdeményezést.

– Gondolom, pénzre is szükség van.

– A pénzt előteremtjük. Szponzorokat is szívesen fogadunk, s éppen ezért – már néhány komoly céggel tárgyalunk – még nincs neve a csapatnak. De mindenesetre azt szeretnénk, ha Pécs neve valahogy, mondjuk „Sopianae" formában ott lenne a dresszeken.

A magánfocicsapat, ha sikerül a megfelelő pecsétet megszerezni, az idén tavasszal mint „vendég", már részt vehetne a városkörnyéki bajnokságban, s tervük, hogy végigjárva az osztályokat, három év alatt legalább a megyei másodosztály – első osztály? – szintjén rúgják a labdát. Az edzéseket elkezdték: 15 játékos várja a startot.

K. F.

RÖVIDEN

Korcsolya. A vasárnapi jégkorongmérkőzés miatt aznap a műjégpálya 8–11, 15–17 és 18–20 óra között lesz nyitva.

Labdarúgás. Idén is megrendezik a megyei ifi válogatottak tornáját. Ezen az 1972. aug. 1. után születettek vehetnek részt. Baranya Tolnával, Zalával és Somoggyal került egy csoportba. A selejtező meccsek Szekszárdon lesznek április 9–14. között.

Kézilabda. A Kner Kupa női torna dunántúli csoportjának végeredménye:

1. Győri SSE	8	3	2	1	128-117	8
2. Veszprém	8	3	1	2	151-154	7
3. Dunaferr	8	2	1	3	146-148	5
4. PMSC	8	1	2	3	134-140	4

Kerékpár. Közzétették a hazai kerékpárosok tavalyi ranglistáját. A pályakerékpárosoknál a 200 m-es egyéni időfutamban Kéméndy (PMSC) tavaly a második legjobb magyar időt érte el.

Teke. Ceglédi Közgép–Pécsi Gázmű 5-3. NB I., férfiak, Cegléd. Biztos hazai győzelem. Pécsi pontszerzők: Koncsecskó (860), Berta (853), Kismihály (852).

Asztalitenisz. Zalaegerszeg–P. Kinizsi 10-6. NB II., férfiak. Pécsi győztesek: Szuhanyik (3), Tóth G. (2), Drávai (1). P. Kinizsi–Dunaújváros 12-4. Pécsi győztesek: Szuhanyik, Tóth G., Drávai (3–3), Szokodi (3).

A hétvége sportműsora

FEBRUÁR 10., SZOMBAT

ASZTALITENISZ. P. Kinizsi–Nagykanizsa, NB II., férfiak, Xavér u., 11.00. P. Spartacus–Kaposplast, NB II., nők, 11.00. Békéscsaba–PEAC-Zöldért, NB I., férfi, Békéscsaba, 11.00.

LABDARÚGÁS. Előkészületi mérkőzés: PMSC–Szekszárd, Pécsújhegy, 11.00. VDNK: Bóly–Siklós, Beremend–Somberek, K. Honvéd–Paksi SE, Szigetvár–Komló, PVSK–PMSC II. (elöl a pályaválasztók, a mérkőzések 10.30-kor kezdődnek). Steinmetz Kupa: Szajk–Villány, 10.00. PBTC–Pécsvárad, 10.00. Postás–Vasasi B., 13.00. Kinizsi–Gázmű, 10.00. Bükkösd–Szigetvár, 13.00 (elöl a pályaválasztók). Teremfoci. Bajnokok tornája, Nevelési Központ, 8.00. Zöldért Kupa, úttörőtorna, városi sportcsarnok, 8.00.

ÖKÖLVÍVÁS. Győri Dózsa–PVSK, Győr, 11.00.

FEBRUÁR 11., VASÁRNAP

LABDARÚGÁS. VDNK: Mohács–Mázaszászvár, 10.30. Steinmetz Kupa: Nagynyárád–Töttös, 10.00. Újpetre–Olasz, 13.00. Geresdlak–Selye, 10.00. PMSC ifi–Zsolnay, 10.00 (elöl a pályaválasztók).

SAKK. PSC–BEAC, NB I., férfiak, Hajnóczy u. 35., 9.00. Komló–BHG SE, OB II., férfiak, Komló, 9.00.

JÉGKORONG: Mecsek LSE–Tatabánya. Műjéggpálya, 12.00.

KÉZILABDA. Dunántúli Napló Kupa, városi sportcsarnok, 8.00.

A KONZUM KERESKEDELMI ÉS IPARI RT.

felvesz:

– felső vagy középfokú iskolai végzettséggel, kereskedelmi tevékenységet ismerő OKTATÁSI ELŐADÓT, (nő)

– nagykereskedelmi raktárába ÜZLETKÖTŐT,

FELTÉTELEK:

– kereskedelmi szakérettségi,

– üzletkötő gyakorlat,

valamint

– villanyszerelőt.

Jelentkezés: a személyzeti vezetőnél, Pécs, Bem u. 5. II. em. Telefon: 33-422/35.

Dunántúli Napló

POLITIKAI NAPILAP

Főszerkesztő: LOMBOSI JENŐ

Főszerkesztő-helyettesek: BÁLING JÓZSEF, GÁRDONYI TAMÁS és MIKLÓSVÁRI ZOLTÁN

Kiadja a Baranya Megyei Lapkiadó Vállalat. Felelős kiadó: BODÓ LÁSZLÓ

Szerkesztőség és kiadóhivatal: Pécs, 7601 Hunyadi út 11. Pf.: 134

Telefon: 15-000. Szerkesztőség telex: 12-421. Telefax: 22-301. Kiadó telex: 12-320.

Készült a Pécsi Szikra Nyomdában. Pécs, Engel János u. 8. 7630. Telefon: 32-177. Telex: 12-211. Felelős vezető: FARKAS GÁBOR

Terjeszti a Magyar Posta. Előfizethető: bármelyik hírlapkézbesítő postahivatalnál, a hírlapkézbesítőknél, a Posta hírlapüzleteiben és a hírlapelőfizetési és lapellátási irodánál (HELIR), Budapest XIII., Lehel u. 10/A, 1900, közvetlenül vagy postautalványon, valamint átutalással a HELIR 215-96162 pénzforgalmi jelzőszámra.

Előfizetési díj: egy hónapra 105,– forint, negyedévre 315,– forint, egy évre 1260,– forint.

Indexszám: 25054. ISSM 0133-2007.



Kárpáti Gábor régész pécsi, középkori leleteiből nyílott kiállítás a városi Helytörténeti Múzeumban tegnap délelőtt: (képeinken balról-jobbra) a bemutató egy részlete, perselyek, korsók a XV. századból, a Domonkos-rend kolostorának ásatásai során előkerült angyalfej, korsók, edények a XIII.– XIV. századból. (Tudósítás, a 2. oldalon)

Laufer László felvételei

PÉCS MEGYEI LEVÉLTÁR

TŰZVESZÉLYES A KERTVÁROS?
(4. oldal)

TEJBEN FÜRDŐ NYOMORÚSÁG
(4. oldal)

SZEMÉREM ELLENI ERŐSZAK
(5. oldal)

MÉSZÖLY OPTIMISTA
(7. oldal)

ÁRA: 5,20 Ft

Dunántúli Napló

vasárnapi

XLVII. évfolyam, 41. szám
1990. február 11., vasárnap

DÉL-DUNÁNTÚLI POLITIKAI LAP

Viselkedéskultúrát is tanulnak



Farsangi maszkokat készítenek a gyerekek a délelőtti foglalkozáson

Baker elutazott a Szovjetunióból

James Baker, az Egyesült Államok külügyminisztere szovjetunióbeli hivatalos látogatásának befejeztével szombat délután elutazott Moszkvából.

Utolsó programpontként Baker kernek történelmi fellépése volt: először beszélt amerikai külügyminiszter a Szovjetunió Legfelsőbb Tanácsának külügyi bizottsága előtt.

Előadásában, majd a képviselők, meghívott vendégek kérdéseire válaszolva Baker foglalkozott olyan témákkal is, amelyek a külügyminiszteri megbeszéléseken is szerepeltek. Részletesebben szó volt a közép-amerikai térségről. Baker egyfelől védelmébe vette Washington panamai katonai akcióját és jelenlétét, másfelől bírálta a Kubának és Nicaraguának nyújtott szovjet katonai támogatást.

A szovjetunióbeli belső fejlődési folyamatot érintve a külügyminiszter arra biztatta a legfelsőbb tanács tagjait, hogy a szovjet törvényhozást tegyék mindinkább hasonlóvá a nyugati típusú parlamentekhez.

James Bakert Alekszandr Besszmertnih, a szovjet külügyminiszter első helyettese búcsúztatta.

Kohl, Genscher Moszkvában



MOSZKVA: Egynapos látogatásra február 10-én a szovjet fővárosba érkezett Helmut Kohl nyugatnémet kancellár, akit elkísért útjára Hans-Dietrich Genscher alkancellár, külügyminiszter. A vendégeket a repülőtéren Eduard Sevardnadze külügyminiszter fogadta.

MTI-telefotó

Rövid, alig egynapos látogatásra szombaton délben Moszkvába érkezett *Helmut Kohl* nyugatnémet kancellár, akit elkísért útjára *Hans-Dietrich Genscher* alkancellár, külügyminiszter. A vendégeket a repülőtéren *Eduard Sevardnadze* külügyminiszter fogadta.

Az érkezés után szinte azonnal meg is kezdődtek a legfelsőbb szintű szovjet–nyugatnémet tárgyalások, amelyek végeztével Genscher – egyéb teendői miatt – este már el is hagyta a szovjet fővárost.

A nyugatnémet politikusok kezdeményezésére létrejött találkozó – amelyre három nappal *Hans Modrow* NDK-beli kormányfő bonni tárgyalásai előtt került sor – témája a német újraegyesítés problémája volt.

Könyv és égő gyertya

A Ceausescu-diktatúra nemzetiségellenes intézkedéseinek felszámolására, az önálló magyar anyanyelvi oktatási hálózat létrehozására, a kisebbségi jogok biztosítására és védelmére szombaton Erdély több városában a romániai magyarság hatalmas tömegdemonstrációkat tartott.

A legnagyobb tömegek Marosvásárhelyen mozdultak meg, ahol az elmúlt napokban a román lakosság tartott demonstrációkat. A bejelentett és engedélyezett néma tüntetésnek több mint százezer résztvevője volt. Mindenkinek a kezében könyv és égő gyertya volt, a felvonulók a sportcsarnok előtti ligetben imádkoztak, elmondták a miatyánkat. A menetben ott haladt Sütő András, aki a néma tüntetés végén, rövid beszédben köszönte meg a résztvevők fegyelmezett magatartását és a magyarság jogos ügye érdekében kifejtett fáradozásait.

Családi délelőtt a Szivárvány Gyermekházban

Az elsős *Gosztola Attila* annyira szereti a focizást, hogy a Panda-maci története sem érdekelte, aminek a megtekintésére pedig a legtöbb gyerek bevonult a videoterembe. A hatodikos bátyja pedig az asztalitenisz miatt szeret a Szivárvány Gyermekházba járni (volt pécsi Úttörőház) sőt a harmadik testvér, a hetedikes *Gábor* is gyakori vendég itt. Otthon az ő feladatuk a szombati takarítás. porszívózás, ha ezt rendesen elvégzik, jöhetnek ide.

Tegnap „Családi délelőtt" címmel hirdettek programot a gyerekeknek és szülőknek. Az invitáló plakátokon az állt, hogy farsangi álarcokat, maszkokat lehet készíteni, pantomim-játékokat játszani, ami azért jó, mert a gyerek találja ki, hogy mit ad elő, s ebből fel kell ismerni, hogy mit imitál.

Faragó Magdolna, a Gyermekház technikai előadója volt tegnap az ügyeletes. Mint mondta, ezen a napon 40–50 gyerek jött el. Amikor a családi délelőttök ötlete megszületett, először bizony alig 8–10 gyerek jelentkezett, s legfeljebb egy-két szülő. Ma már a gyermekek száma örvendetesen megszaporodott, vannak rendszeres visszajárók. Igaz, szülők most is kevesen jönnek el, – pedig a cél az együttjátszás lett volna, –, de érthető, hiszen általában a szombat délelőtt a bevásárlásé, házimunkáé. Nagyon sok, a gyermekét egyedül nevelő anyuka hozza ide a kicsiket (főként óvódásoknak, és alsósoknak szólnak ezek a programok) mert tudják, amíg ők bevásárolnak, elvégzik a házimunkát, addig gyermekeik felügyelet alatt jól érzik magukat.

Rendkívül jó kezdeményezés ez, jó lenne, ha minél több gyerek vehetne részt ezen az otthoni unatkozás, tévé előtti ücsörgés, vagy utcán csellengés helyett.

S. Zs.

Nagy sikerű pártfórum Pécsváradon

Együtt a képviselőjelöltek

A Szocialista Párt kezdeményezésére pénteken a késő esti órákig elhúzódó pártbeszéd – politikai fórum – zajlott Pécsváradon, a helyi művelődési házban. Az igazán jó hangulatú, parázs beszélgetésektől-kérdésektől sem mentes est nagyszerű alkalom volt arra, hogy a helybeliek találkozhassanak területük, az 5-ös választókerület képviselőjelöltjeivel.

A fórumon –, melyet *Belénessy Csaba* vezetett – részt vett *dr. Biró Ferenc*, a Magyar Demokrata Fórum; *Ferenc Miklós*, a Független Kisgazda Párt; *dr. Wekler Ferenc*, a Faluszövetség-Agrárszövetség; *dr. Kövesi Béla*, a Magyarországi Szociáldemokrata Párt; *Puch László*, a Szocialista Párt; *T. Kovács János*, a Hazafias Választási Koalíció; *Monostori Antal*, a Kereszténydemokrata Néppárt; *Szabó Zsuzsa*, a FIDESZ jelöltjei, valamint két független jelölt, *Gáspár Gyula* és *Gyurok János*. A rendezők még egy meghívót kiküldtek, de éppen fővárosi párt-elfoglaltsága miatt *Werner József*, a kerület SZDSZ jelöltje nem tudott a fórumon megjelenni.

A fórumról hétfői lapunkban részletesen beszámolunk.



Előkészületi mérkőzés

PMSC–Szekszárd 4-1

Egyre jobban formába lendül – bár még javában tart az alapozás – a pécsi NB I-es labdarúgócsapat. Tegnap előkészületi mérkőzésen például a szekszárdiakat „hintették" meg egy négyessel a piros-feketék. Képünkön a PMSC egyik legjobbja, Nagy Tamás tör át a vendégek védelmén. (Tudósításunkat a 8. oldalon olvashatják.)

Fotó: Laufer László

Elkészült a feltárás programja

Régészmesék és kiállítás a múzeumban

A magyarok betelepülése Baranya területére csak a 10. század utolsó harmadában történt, s elterjedtek az udvarházak szervezetére épülő fejedelmi birtokok. Géza és Szent István udvarházairól a pécsváradi monostor alapítólevelében is olvashatunk, s a feltételezések szerint Pécsen is volt egy hasonló központ; erre utalnak az egykori épületek, melyek a város több pontján is előkerültek. A középkori Pécs a már feltárt és a még a további feltárásra váró, sokat igérő levelek szerint, kulturális európai város volt, ahol számos templom épült, s megtalálhatók voltak a kórházak és a kolduló rendek kolostorai is.

Hol voltak ezek a nevezetes épületek és mi látható ma belőlük? Hogyan bukkantak rá „rejtekhelyükre"? A feltett kérdésekre tegnap adott részletes választ Kárpáti Gábor régész, aki a pécsi Várostörténeti Múzeumban „Régészmesék" címmel számolt be a kis számú, de érdeklődő közönségnek, az eddigi feltárásaikról, miközben elkalauzolta őket a fotókkal, térképekkel, ritkaságszámba menő tárgyi leletekkel kiegészített kiállítás vitrinjei között. A májusig megtekinthető kiállításon ízelítőt kaphatunk a kézművesség történetéből is. A 15. század vége felé Mátyás király a budavári építkezéshez fehér kerámiát gyártó olasz műhelyt „importált", s a szép fehér kerámiák, majolikák Pécsen is meghonosodtak. Rengeteg kisméretű, díszített korongot találtak, melyeknél csak találgatni lehet, mire is használhatták őket. Kárpáti Gábor egyik elképzelése szerint talán a homokórák központi gombjai lehettek. Kárpáti Gábor úgy nyilatkozott, teljesen precíz programtervezetet készítettek a további feltárásokhoz, melyekhez azonban nemcsak menetrend, hanem sok pénz is kellene.

B. A.

A hunok nyomában

Tizenöt éve alakult Kaposvárott a Múzeum Baráti Kör, az alapító tagok közül ma is sokan járnak hűségesen az egyes rendezvényekre, pedagógusok, diákok, tisztviselők, iparosok – elsősorban Kaposvárról, de a környek több tagja van a megye más városaiban is. Korábban az érdeklődésnek megfelelően változó témakörben rendeztek előadásokat, klubesteket a múzeumban: néprajz, történelem, numizmatika, régészet stb.; az előadók sorában *Domokos Pál Péter* néprajzkutatót, *László Gyula* régészt, *Fügedi Erik* történészt és sok más kiváló szakembert láthattak a kaposváriak. A szentistváni évforduló alkalmából „koronaesteket" tartottak.

Újabban az őshazakutatás új eredményeinek szentelik havi összejöveteleiket. A gyakran egymásnak ellentmondó teóriák megismerésének jegyében előadást tartottak a klubtagok számára pl. *Kiszely István*, *Fodor István*, *Hován János*, *Erdély István* régészek, *Érdi Miklós* orientalista, *Paposi Jobb Andor* művészettörténész az USA-ból stb. A „hol ringott a bölcső?" kérdés iránt érdeklődő laikusok és szakemberek csütörtök délután újabb érdekes előadást hallhattak. *Dr. Bárdi László* tanácsos, a Baranya Megyei Tanács csoportvezetője, aki Magyarországon elsőként kapta meg a Brit Tudományos Akadémia Stein Aurél-díját, a díjból és az amerikai magyarság támogatásából tavaly öt hónapot töltött Kínában és Mongóliában. Az ott élő rokon nép, az ujgurok életmódját tanulmányozta, számos újdonságot, érdekességet tapasztalt. Élményeiről tartott beszámolót csütörtökön a kaposvári Rippl-Rónai Múzeumban, A hunok nyomában Belső-Ázsiában címmel.

Építkezők!

Ezreket takaríthat meg, ha közvetlenül a gyártóműtől vásárol MÜVI áron, engedményes fuvardíjjal, házhoz szállítással.

Áfa nélkül fizethet, melyhez az APEH-igazolás szükséges.

A KÖSZIG Vállalat Baranya megye területére is vállalja a

MÁTRA GÁZBETON

házhoz szállítását az építkezés területén lerakva.

Az 500x300x250 mm falazóelemnél 1 m² teherhordó falhoz 382 Ft egységáron juthat hozzá.

Egy átlagos lakáshoz szükséges gázbeton falazóelem mintegy 69 000 Ft-ba kerül, adómentesen.

Házhoz szállítás és lerakás díja 20,50 Ft/db + 15% áfa.

Áraink változatlanságát 1990. április 1-jéig garantáljuk!

MEGRENDELHETŐ: NAGYGYÖRGY DEZSŐ,
Pécs, Magyarürögi út 94/1.
Telefon: 72-34-397

MÁTRA GÁZBETONGYÁR,
3201 Gyöngyös, Pf.: 155.
Telefon: 37-13-035

„Órajavítás" akaratkoncentrációval



Aki Uri Geller útmutatásait sikerre váltotta

Vajon hányan lehettek kis hazánkban olyanok, akik Uri Geller elmúlt heti budapesti bemutatkozása, s az általa bemutatott sajátságos „produkciók" – vagy fogalmazhatunk így is – paranormális képességeit igazoló kísérletek előtt hallott, olvasott, kapisgált valamit a parapszichológiáról? Bizonyára eltörpülő arányban kevesebben, mint a hitetlenkedő hivatalos tudomány által „kanálhajlítgató bűvésznek" minősített izraeli fiatalember bizonyítékai után. S vajon hányan fogtak kezükbe szerda este 18 órakor régen elromlott, de mégis felhúzott mechanikus órát, hogy Uri Geller útmutatásai szerint s távoli segítségével kipróbálják: rendelkeznek-e ők maguk is olyan különös, bár javarészt bizonyítottan nem egyedi képességgel, hogy pusztán akaratkoncentrációval megindíthatnak egy szerkezetet?

Vannak hírek arról, hogy néhányuknak sikerült is ez a kísérlet. Például *Bőhm Csaba* 13 éves fiatalembernek, a pécsi Szerb-Horvát Általános Iskola 8. osztályos tanulójának is.

A kísérletről lapunkban megjelenő hírre az édesanyja hívta fel a figyelmét:

– Az újságcikket olvasva egész nap motoszkált bennem az ötlet, hogy meg kellene próbálkozni a kísérlettel. Van egy karórám, amely meglehetősen új korában elromlott, s a javítást végző órás azzal adta vissza: ha még egyszer leáll, nem érdemes újra javíttatni hozni. Nem is vittem.

– Vacsorához készülődve ültünk a konyhában 18 órakor és hallgattuk a rádiót. Annyira koncentráltam, hogy arról is megfeledkeztem: Uri Geller utasítása szerint kézben keil tartani az órát. Az asztal lapján feküdt, úgy „szuggeráltam". Édesanyám még szemrehányást is tett, hogy miért nem követtem pontosan az utasítást. Aztán fülemhez tettem az órát, s hallottam, hogy újra jár. Így is sikerült – meséli Csaba.

– S azóta is jár – fűzi hozzá az édesanyja.

Közösen mesélik, hogy a kísérlet sikerén az egész család csodálkozott. Ugyanakkor Csaba azt is hozzáfűzi, hogy amikor az iskolában szóba került ez a téma, és ő elmesélte, neki sikerült beindítani így egy órát, osztálytársai hitték is, meg nem is.

– S te hittél a kísérlet előtt a sikerben?

– Hittem benne. Ha nem hittem volna, meg sem próbálom. S most is hinnék benne, ha újra el kellene indítanom egy ilyen órát – mondja a lehető legtermészetesebben. Ugyanakkor azt is bevallja: a kanálhajlítási próba „már nem jött be". Talán Uri Geller segítsége hiányzott hozzá, talán a koncentrációnak nem tudott olyan fokára eljutni többé, mint az óra megindításakor sikerült.

Egyébként úgy tűnik, hogy Csaba a saját személyére vonatkoztatva nem tulajdonít különösebb jelentőséget ennek a sajátos képességnek, ami nála is megmutatkozott. Lehet, hogy csak egyszeri kivételes alkalom volt.

A fizika és a matematika számára a kedvenc tantárgy az iskolában. Egyéb iránt bírkózik, bélyeget gyűjt, szeret korcsolyázni és érdeklődik a sci-fi műfaja iránt is. A parapszichológia témaköréből azonban ez idáig mégcsak ismeretterjesztő könyvet sem olvasott.

– Persze ezek után most már ez a téma is foglalkoztat. Szeretnék többet tudni róla.

D. I.

A magyar–vatikáni kapcsolatok kronológiája

Az első világháború befejezése után az Osztrák–Magyar Monarchia helyén létrejött államok és a Vatikán között – a békeszerződések nyomán – vitás kérdések vetődtek fel az egyházmegyék új határai miatt. A központi hatalmak veresége és széthullása nyomán a pápaság elvesztette hagyományos politikai partnereit. Az önálló államiság létrejöttével a magyar kormány a hivatalos diplomáciai kapcsolatok felvételét kezdeményezte a Szentszékkel.

1920. július 26.

Gróf Somssich József római pápai követet fogadta XV. Benedek pápa. Ezzel a római pápai magyar követség megkezdte tevékenységét.

1920. szeptember

A hónap végén Lorenzo Schioppa pápai nuncius megérkezett Budapestre – megkezdte működését a magyarországi római pápai nunciatúra.

1944. október 16.

Jogilag megszűnt a diplomáciai kapcsolat Magyarország és a Vatikán között, ugyanis a nemzetközi jog szerint megszűnik a diplomáciai kapcsolat a Vatikán és az illető ország között, ha a fogadó ország államfőjének személyében változás történik, és a viszonyt később nincs kivel felújítani. Horthy lemondásával ez történt Magyarországon.

1945. április 3.

Angelo Rotta budapesti pápai nuncius elhagyta a fővárost, így a jogilag már megszűnt diplomáciai kapcsolat de facto is megszakadt.

1964. szeptember 15.

Aláírták a Vatikáni Állam és a Magyar Népköztársaság közötti dokumentumot, amelyben megállapodás született a magyarországi püspökök kinevezéséről, valamint az egyház szabad lelkipásztori tevékenységéről.

1971. szeptember 28.

A Magyar Népköztársaság kormánya és a Szentszék közötti megállapodás értelmében Mindszenty József bíboros végleg elhagyta Magyarországot.

1975. november 13.

Lázár György miniszterelnököt magánkihallgatáson fogadta VI. Pál. Ő volt az első magyar kormányfő, akit fogadott a pápa.

1976. március 29.

Dr. Lékai Lászlót VI. Pál pápa Rómában érsekké, majd májusban bíborossá szentelte.

1977. június 9.

Kádár Jánost, az MSZMP KB első titkárát, az Elnöki Tanács tagját Rómában fogadta VI. Pál pápa.

1979. április 5.

Rómában a Palazzo Falconieriben felavatták a felújított Pápai Magyar Intézetet.

1980. október 8.

Vatikánvárosban, a Szent Péter bazilikában II. János Pál felszentelte a Magyarok Nagyasszonya kápolnát.

1982. március

A hónap végén Budapestre érkezett Luigi Poggi érsek, pápai nuncius. Fogadta Aczél György, az MSZMP PB tagja, miniszterelnök-helyettes.

1986. július 8.

Lékai László bíboros, prímás, esztergomi érsek temetésén részt vett Francesco Colasuonno érsek.

1987. február 19.

II. János Pál pápa fogadta Lázár György miniszterelnököt.

1987. április 25.

Francesco Colasuonno vatikáni érsek Esztergomban részt vett dr. Paskai László esztergomi érsek beiktatásán.

1988. június 28.

Dr. Paskai László érseket, Magyarország primását II. János Pál pápa bíborossá szentelte.

1988. augusztus 20.

A Szent István halálának 950. évfordulóján rendezett budapesti szentmisén Colasuonno érsek felolvasta a pápának a magyar néphez intézett levelét. A mise befejezéseként Paskai László bejelentette, hogy Straub F. Brunó, a Magyar Népköztársaság Elnöki Tanácsának elnöke augusztus 18-án kelt levélben magyarországi látogatásra hívta meg II. János Pál pápát.

1989. július 1.

Megszűnt az Állami Egyházügyi Hivatal.

1989. szeptember 14.

A magyar kormány kinyilvánította azt a szándékát, hogy hivatalos tárgyalások kezdődjenek a Magyar Népköztársaság és a Vatikán közötti diplomáciai kapcsolatok rendezéséről.

1989. október 18.

Budapesten nyilvánosságra hozták Agostino Casaroli bíboros Németh Miklós miniszterelnökhöz írt levelét, amelyben hangsúlyozta: a Szentszék kész megvizsgálni a magyar–vatikáni kapcsolatok teljes normalizálásának lehetőségét.

1989. november 23.

Sarkadi Nagy Barna miniszterhelyettes, a Minisztertanács Egyházpolitikai Titkárságának vezetője vatikáni tárgyalásainak befejeztével Rómában bejelentette: „Nincs semmiféle akadálya annak, hogy a közeljövőben helyreálljanak a diplomáciai kapcsolatok a magyar kormány és a Vatikán között.

1989. december 15.

Németh Miklós miniszterelnök a Parlamentben fogadta a Szentszék Casaroli bíboros vezette küldöttségét.

1990. január 24.

Az Országgyűlés elfogadta a lelkiismereti és vallásszabadságról, valamint az egyházakról szóló törvényjavaslatot.

1990. február 7.

Magyarországra érkezett Casaroli bíboros, a vatikáni államtitkárság vezetője, hogy találkozzék a magyar állam vezetőivel, és aláírja a Szentszék és a Magyar Köztársaság diplomáciai kapcsolatainak helyreállítására vonatkozó nyilatkozatot.

Az Ígéret Földjén

Khereddine Pasa sugárútján, a nagy zsidó temető átellenében fekszik az Arab Liga 22 tagállamot felölelő székháza. Ide toborozta össze a minap *dr. Mohamed El Farrah* helyettes főtitkár a világsajtó képviselőit, miután kitudódott, hogy a következő hat év során 750 000 szovjet zsidó vándorol be Izraelbe. 50 000–100 000 már ez év folyamán. Yasszer Arafat ezt a tényt az arabok számára „katasztrófának", Farrah pedig „földrengésnek" nevezte.

Az arabok megdöbbenése azért tetőzött, mert szerintük Moszkvában pálfordulás történt a palesztin ügy rovására. A zsidó bevándorló tömegben ugyanis katonaköteles fiúk és lányok is vannak, vagy pedig olyanok, akik a Szovjetunióban már letöltötték szolgálati idejüket. Márpedig mint zsidók, amint Izrael területére lépnek, azonnal izraeli állampolgárok lesznek és ezáltal sorkötelesek. A Shamir rendszernek bármikor módjában áll „rendfenntartás" céljából a palesztinok ellen kivezényelni őket. Tízezer abeszszin zsidó ugyancsak útban van Izrael felé. A „Jeune Afrique" párizsi heti hírmagazin szerint a zsidó állam által szállítandó fegyverek ellenében, melyeket Addisz-Abeba, az eritreai felkelőkkel szemben vetne be.

Moszkvában *Juri Voroncov* h. külügyminiszter és Tuniszban *Gennadi Tarrasov* rendkívüli megbízott igyekezett eloszlatni az arabok aggályait. Ezek különösen a létesítendő Moszkva–Tel-Aviv közvetlen légihíd ellen tiltakoznak. Ezután ugyanis a Szovjetunióból elinduló kivándorlóknak nem állna módjában „leugrani", azaz izraeli bevándorlás ürügyén távozni és végül is nem a zsidó államban letelepedni. Száz Bécsbe érkező szovjet zsidó közül ténylegesen csak 10–17 utazott tovább Izraelbe... Az izraeli tiltakozások hatása alatt a „légihíd" még nem jött létre. Az Arab Liga sajtókonferenciáján szóvá tették, hogy a szovjet–zsidó kivándorlókat Aeroflot-gépek szállítják Budapestre, innét pedig a Malév viszi őket tovább Izraelbe. Ezen a héten állítólag már 420-an járták volna meg ezt az utat, ami előreláthatólag sorozatosan megismétlődik.

Az Arab Liga ezekben az órákban csúcstalálkozó összehívását sürgeti annak érdekében, hogy a Szovjetunió változtassa meg a zsidó állam terebélyesedésének érdekében fogant újabb keletű politikáját. Ennek palesztin szemszögből további két negatív vetülete van:

① A tömeges bevándorlás felbillenti a jelenlegi néprajzi helyzetet Palesztina területén, ahol 2000-ig immár ugyanannyi zsidó lesz, mint palesztin. Egyelőre az arabok vannak még többségben.

② A most megindult folyamat Samir miniszterelnök „Nagy Izrael" elméletét támogatja. Ez Palesztina bekebelezését irányozza elő a bevándorló zsidó tömegek elhelyezése érdekében. Amerika ezt szóbelileg elítéli, de gyakorlatilag semmit sem tesz a folyamat megakadályozására.

J. Balvany

Ami a Felvételi tájékoztatóból kimaradt

Március elsejéig lehet jelentkezni a hazai felsőoktatási intézményekbe. Az évente megjelenő Felvételi tájékoztató adatait még november környékén küldték meg a Művelődési Minisztériumba a felsőoktatási intézmények, így nem csoda, ha jó néhány változásról utólag értesítik az érdeklődőket.

A pécsi Janus Pannonius Tudományegyetemen, nappali tagozaton indul biológia–idegennyelv szakpár, egyetemi képzésben. A tíz féléves képzési időre a biológia mellé angol, francia, német, olasz és orosz nyelv választható. Előreláthatólag összesen 12-en kezdhetik meg tanulmányaikat.

Megjegyezzük ugyanakkor, hisz sokakat érinthet Dél-Dunántúlon is, hogy a Juhász Gyula Tanárképzőn nem indul levelező tagozaton alapképzés és, hogy az Orvostovábbképző Egyetem Egészségügyi Főiskolai Karán, Sopronban nem lesz védőnőképzés. Indul viszont angol–kémia középiskolai tanári szak a Veszprémi Vegyipari Egyetem Tanárképző Karán, a 10 féléves képzésre előreláthatólag ötven embert vehetnek fel.

Néhány esetben módosulnak a Felvételi tájékoztatóhoz képest a tantárgyi követelmények is. A tájékoztatóban megjelent követelmények –, biológia tárgyból –, csak a korábban érettségizőkre vonatkoznak, az idén érettségizőktől azt a tananyagot kérik számon, amit a gimnáziumban tanultak. A belgyógyászat – alkalmazott gyógyszertan, amely helyettesítő felvételi tárgy –, csak a korábban érettségizettekre vonatkozik, az idén érettségizőknél a helyettesítő tárgy a belgyógyászat.

A tanárképző főiskolák testnevelés szakain, a gyakorlati vizsgán 30 pont szerezhető (sporttorna max. 10, sportjáték max. 5, atlétika max. 10, választott sportjáték II. max. 5). Itt jegyezzük meg, hogy a kaposvári Csokonai Vitéz Mihály Tanítóképző Főiskolán minden közép- és felsőfokú állami nyelvvizsgáért 10 pluszpontot kapnak a felvételizők.

A változásokról részleteket az adott felsőoktatási intézményekben igényelhetnek. A jelentkezési határidő mindenütt március elseje. **(bozsik)**

Megkezdődtek a munkák a Bálicsi úton



Már megkezdődött a Bálicsi út 29-es számú épület felújítása

VILÁG VILÁGOSSÁGA ALAPÍTVÁNY
H-7601. Pécs Pf:76.Tel: (36) 72/13-144
Csekksz.sz. (Scheckkonto): OTP 581–011048-8

Új kuratóriumot választottak

Egyházi kezelésben a Világ Világossága Alapítvány

A Világ Világossága Alapítvány legutolsó kuratóriumi ülésén új elnökséget választott. Február elsejétől a megváltozott jogszabályok lehetőséget adtak arra, hogy az alapítvány önálló jogi személy lehet, működéséhez elegendő a bírósági bejegyzés. Így az alapítvány kezelését ezentúl a történelmi egyházak látják el, és nem a tanácsi és egészségügyi vezetés. A Pécsi Egyházmegyei Hatóság (katolikus), a Baranyai Református Egyházmegye és a Baranya–Tolna Megyei Evangélikus Egyházmegye képviselői is tagjai a kuratóriumnak, új elnöke *Bóka András* újpetrei református lelkész, esperes lett. A gazdasági ügyintéző *Kalász Gyula*, a püspökség gazdasági igazgatója.

1987-ben született az alapítvány *dr. Sebestyén Ibolya* kezdeményezésére. Célja, hogy Pécsett, a Bálicsi út 29. szám alatt megépüljön a Baranya Megyei Gyermekszemészeti Gondozási Centrum. Az építkezés azonban csak most, február 9-én kezdődhetett meg. Csaknem egy évet vett igénybe, amíg lezajlott minden eljárás, meglett minden engedély. A Bázis hónapokig nem vonult fel a helyszínre. A munkáknak már 1989-ben meg kellett volna kezdődniük, mert félő volt, hogy az alapítvány elveszti a Rehabilitációs Alap pályázatán nyert hétmillió forintot. Az elmúlt év decemberében és idén, januárban sem történt semmi a Bálicsi úton, ezért az alapítványt tevő Szélkiáltó és KISZÖV Pannónia Táncegyüttes képviselői felkeresték dr. Ruzsa Csaba megyei főorvost, a kuratórium elnökét, azzal a kéréssel, hogy a Világ Világossága Alapítvány kezelését ezentúl a történelmi egyházak lássák el. A megbeszélést követően február 1-jén rendkívüli kuratóriumi ülést hívtak össze.

– A kuratóriumi ülésen az alapítványtevők kérték az eredeti szöveg módosítását – tájékoztat dr. Ruzsa Csaba. – Eszerint ne a tanács és a gyermekkórház, hanem a történelmi egyházak legyenek az alapítvány kezelői. Ezzel egyidőben megalakult az új kuratórium is, amelynek tagja lett *dr. Sulyok Endre*, a gyermekkórház igazgató főorvosa és *dr. Kovács Bálint*, a PÓTE Szemklinika intézetvezető professzora, szemész szakfőorvos is.

A február elsején megalakult új kuratórium versenytárgyalást írt ki a Látássérült Gyerekek Rehabilitációs Központjának megépítésére. Ennek oka az volt, hogy a Bázis nem kezdte meg az építkezést, ezenkívül olyan magas építési költséget állapított meg, amit az alapítvány nem tudna kifizetni. A versenytárgyaláson a legjobb árajánlatot és a legrövidebb átadási határidőt a pécsi Generálbau Gmk. tette, amelyet *Gyenis Jenő* vezet, ők lettek a kivitelezők. Ezenkívül az eredeti árajánlatból egymillió forintot elengedtek az alapítvány javára. A gmk. már megkezdte az épület hátsó szárnyának bontását.

A gondozási központ terveit társadalmi munkában a Pécsi Építész Szolgáltató Kisszövetkezet tervezői, *Lugosi Ágnes*, *Dévényi Sándor* és munkatársaik készítették el. A városi tanács mindig jóindulatúan viszonyult az alapítványhoz, ezért bíznak benne, hogy az építkezés befejezése után az áfavisszatérítési probléma megoldására is lehetőség nyílik, a terület tulajdonjogának átadásával.

– Így is a rekonstrukció megindulásának kényszerű tolódása miatt az alapítvány több millió forintot veszített. Bízunk abban, hogy az újabb adakozásokból ezt pótolni tudjuk – mondja Bóka András, a kuratórium elnöke.

A Látássérült Gyerekek Rehabilitációs Központjának első részlege 1990. szeptember elsején kezdi meg működését a tervek szerint. Itt először harminc gyerek napközis ellátását tudják megoldani, akik a szomszédos, Jurisics úti iskolába járnak majd.

– Az intézmény itt lesz a közelünkben, ezért úgy gondoltuk, hogy felvállaljuk ezeknek a gyerekeknek az oktatását – mondja *Pakuts Tamásné*, a Jurisics úti iskola igazgatója. – Szép és emberséges feladatnak érezzük a velük való foglalkozást. A tantervi fegyelmet rájuk is érvényesnek tartjuk, hiszen az elsődleges cél az, hogy tovább tanulhassanak. Ezek a gyerekek a látás hiánya miatt más területeken tehetségesebbek, ezért szeretnénk még nagyobb hangsúlyt fektetni a differenciált nyelvoktatásra, a számítástechnikára és a zenei nevelésre. Pályázatokon veszünk részt, hogy ehhez a megfelelő pénzösszeget megszerezzük. A Soros Alapítványhoz is benyújtunk pályázatot a technikai eszközök megvásárlásához. Nagyon fontos nevelési területnek tartjuk a sérült és egészséges gyerekek közötti kapcsolat kialakítását, hogy ne a sajnálat, hanem a segítőkészség vezesse őket.

Szalai Kornélia

Megalkuvás nélkül

Balczó András küldetése



Balczó Andrást nem csak mint az öttusázás koronázatlan királyát ismerjük. Kósa Ferenc 14 éve készített róla portréfilmet, melyben hitvallását, küzdelmeit mondja el. Mottója talán ez lehetne: *megalkuvás nélkül*. A film poros, mai társadalmi változásaink közepette mégis aktualitást nyert, hisz örök témát hordoz. A héten Pécsett, a Nevelési Központban Balczó a közönség vendége volt.

Egy röpke előszó: a rendezvényre korábban érkezett, s közösen elmentünk feltérképezni, hogy a közeli vas-műszaki boltok melyikében lehetne jókora satut kapni. Mint említette, saját kezűleg építi házát, imádja a manuális munkát, s legjobban a kéziszerszámok között érzi magát. Tegeződtünk – ő kérte így.

– *Te ott voltál Lakiteleken, az ellenzéki körökben, ma mégsem vagy egyetlen pártnak sem a tagja . . .*

Összeszorította a száját, s ujjával mutatta: nem hajlandó megszólalni. Legalábbis amíg a magnó jár, nem. Interjút nem ad.

– *Vajon miért?*

– Inflálódtak a szavak, s nagyon nehéz időnként a sajtóból kihámozni a lényeget. Rengeteg ember jut ma nyomdafestékhez, óriási a túlkínálat. Megzavarja a fejeket. Amúgy is zavarodott a társadalmunk, az emberek félnek, s ha kiáll valaki a köz elé, pillanatok alatt orránál fogva vezetheti a hallgatót. Bár vállaltam volna sokszor a tömegtájékoztatás használatát, nagyon sokszor tapasztaltam, hogy a szövegemből kivágják azt, ami közlendő lenne; egy kis apró csúsztatással más lesz az értelme. Ezért aztán csak élőben vállalom a dolgot.

Balczó András nyolc gyermek apja, szellemi szabadfoglalkozású, s *küldetése*, a közönségtalálkozókon való részvétel, s ahogy ott elmondta:

– . . . Az embernek kötelessége a meggyőződése mentén menni. Én úgy gondolom, hogy nemzetünknek a legfőbb baja, hogy megtagadta Istent, a keresztet, s ez vezetett ahhoz a válsághoz, mely jellemző országunkra. Éppen ezért nincsen sok reményem a mostani megújulást illetően. Néha teljes kiszolgáltatottságot érzek és ebből nincs kimászás. Azt mondja az Isten: Minden emberi kéz alkotását lerombolom. Vagyis amit *Nélküle* csinálunk, az mind eredménytelen lesz, az mind felborul, eldől, mint Bábel tornya . . . Minden igazságtalanság ellen mindig küzdöttem. Nem akartam eladni magam, ezért nem lettem szövetségi kapitány sem, ezért kerültem távol az öttusától. Pedig a lehetőség megvolt rá, de úgy gondolom, rengeteget kellett volna pedáloznom, ügyeskednem, alakoskodnom, s mára már csak a saját magam karikatúrája lennék . . . S valószínűleg nagyon hamar lapátra tettek volna, hiszen az a szelekciós rendszer, ami akkor működött – s működik ma is –, nem tolerálja azt, ha valaki ért is ahhoz, amit csinál.

– *Az ember az életében sokszor választ előtt áll.*

– Igen, és döntenie kell. S a jó döntés nem mindig a hasznos döntés, sőt! Lehet, hogy nagyon nagy árat kell fizetnie az embernek, mégsem keserű utána a szája íze. Jól érzi magát. A hasznos döntésből hiányzik az érzelem. Sokszor gondolkodik az ember, mit szól a dologhoz a környezete? S megalkuszik. Nem meri fölvállalni a közösséggel szemben szíve parancsát, s ezért aztán nincs is joga többet emelt fővel járni . . . Társadalmunkban valami hasadás történt: az emberek nagy része lelke mélyén alkalmatlan annak a feladatnak az elvégzésére, amelyre Isten kijelölte, mert hiányzik az Istennel való kapcsolata. Ezek a kapcsolatok Magyarországon igen nagy számban hiányoznak.

– *Balczó Andrásnak sok barátja van.*

– . . . s nagyon sok köztük, aki az előző életében nagyon sok becsületeset tett, gyötrődött, harcolt, de most kiderülve, hogy az az irány, amely felé galoppozott, tevékenykedett befejeződött, vége. S nem meri kimondani, hibáztam, tévedtem, rosszul csináltam. Ma sokan vívódnak, nem mernek váltani. Nem tudnak leszállni a „mindenáron valóság" lováról. Nyüzsögnek, forgolódnak a politika porondján, művelik a további butulást . . . Így gondolom, így érzem. Pozsgay a saját hajóját fúrta ki, elsüllyesztette. Ezért becsülöm. De vajon elég-e ennyi . . .?

Kozma Ferenc

Mit csinál egy magyar zenész napközben?

Pécsiek Párizsban

(Telefon Párizsból)

A két hónapig Európában turnézó Pécsi Szimfonikus Zenekar és egy milánói operaegyüttes tagjai csaknem két hetet Párizsban töltöttek. Programjuk: esténként Verdi Trubadúr című operájának előadása a környező kisvárosokban. S napközben? . . .

Legtöbbjük már több ízben járt itt, de azt mondják, Párizsból soha nem elég, annyi a látni, hallani való, hogy nem lehet betelni vele. Mégis? . . . Hogyan lehetne titokban meglesni, mit csinál, mire gondol egy magyar művész magányos óráiban egy nagy világváros forgatagában hazájától távol?

Szkladányi Péter, a zenekar igazgatója már ismerősként érkezett a francia fővárosba. Ő már megengedheti magának, hogy „szűrővel a szemén" járja a múzeumokat, hogy csak kedvenc képeit, szobrait kereshesse fel. Francia nyelvtudása még ahhoz is hozzásegíti, hogy kapcsolatokat teremtsen az itteniekkel, hogy közelebbről megismerhesse azok szokásait, életmódját, gondolatvilágát.

Egyik kedvenc kedvtelése a kiskocsmák látogatása. Szívesen álldogál a törzsvendégekkel a bárpultok előtt, és hallgatja, mint oldódnak meg a nyelvek, könnyebbülnek meg a szívek egy-egy pohár piros nedű mellett. Néha egész életregényt visz magával emlékbe. Érzékeny művészlelke mélyén egész sereg történetet takargat: francia emberek szomorkás, bús, vidám vallomásait.

*

Vass Ágnes koncertmester szívesen kószál órák hosszat cél nélkül. A tipikus magyar vásárlási lázat ő már rég kiheverte. Meg aztán változnak az idők, nem érdemes kint költekezni – még a Tati áruházban sem – legfeljebb a lányának szép ajándékot kiengesztelésül, amiért nem lehetett ott a szalagavatóján. Rosszkor jött ez a turné, a férje, Gyermán István hegedűművész is Görögországban kínlódik valami vírussal, s az ő gyomrában sem akar megszűnni az ideggörcs. Csak mennének már innen tovább délre!

Ez a séta majd helyrehozza, érzi, mennyire jót tesz. Hagyja magát sodorni a széllel a Szajna felé, végig a Szent Mihály útján, Ady lába nyomában. Csakhogy ez a szél nem Ady szele, nem „besöpört", hanem vadul, dühöngve berontott, és egyre haragosabban csapkod, meg kell jól fogódzkodnia, bele ne lökje a Szajnába.

Szereti a szelet, meg azokat a súlyos szürke felhőket, mondja, és egyáltalán: ezt a hangulatot: egyedül a hídon a viharos szélben.

*

Deák Árpád a szalonnás rántottákat hiányolja. Fanyalogva foglal helyet a szegényes reggelit kínáló asztalnál. A magyar gyomor, az magyar gyomor, még Párizsban is, és nem elégszik meg a lekváros kenyérrel meg egy kis lötty kávéval. Micsoda szép szelet császárhúsokat látni a kirakatokban! Igazán bele kellene venni a szerződésbe legközelebb a bőségesebb reggeliket. Hozná szívesen a hazai szalámit, de mit szólnának a szállodások?

Itt az is szokatlan, hogy a kései órákban kezdődik az előadás, olyankor már otthon be szokták fejezni. Aztán a honvágy is kezd már jelentkezni a harmadik héten, egyre többet gondolnak az otthonra. Még szerencse, hogy olyan jó kis társaság verődött össze, megértő, szolidáris, segítőkész mindenki. És milyen megható, családias volt a budapesti karmester születésnapi ünnepsége? *Vasadi Balogh Lajos* 70 éves, az Isten éltesse még sokáig!

*

Bolberitz Tamás karmestert egy szerzetes már évekkel ezelőtt „jó útra" – az egészséges, hús nélküli étkezésre – téritette. Ám a vegetáriánus étkezés nem mindig könnyű, különösen akkor, amikor az ember csoportos utazáson vesz részt.

Az emberiség nagyobbik része nem, vagy csak nehezen tud lemondani a húsról. De ha egyszer megtette, akkor nincs visszaút. A szervezet megbosszulja, ha valaki csalni próbál. Bolberitz Tamással is ez történt. Elfogadta a virslit, mert éppen nem volt más kéznél, márpedig a gyomra igen követelődzött. A sors iróniája, hogy éppen a sajtok és saláták országában kényszerült virslievésre.

Bánta már később előadás közben, mert érezte gyomra tiltakozását. Attól tartott, nem képes végigvezényelni az előadást. A kínok-kínját állta ki: belesápadva, remegve, de kitartott. Csak a végén kérdezte a kollégákat, nem vezényelt-e ma a szokottnál kissé gyorsabban. Vass Ágnes sietett a válasszal: *„ma is olyan csodálatos voltál, mint mindig"*.

Bogár Kata

Idén ilyet többet nem látunk

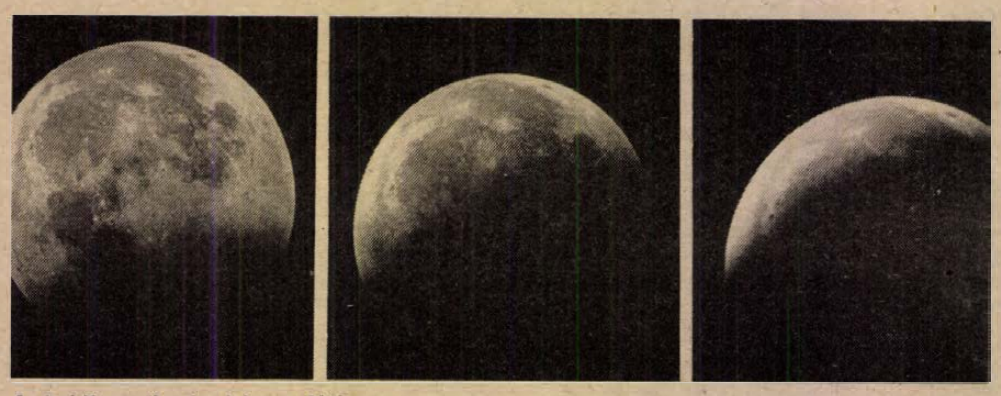

A holdfogyatkozás három fázisa

Elfogyott a Hold

Szerte Európában a legkülönbözőbb „kaliberű" távcsövek meredtek az égboltra pénteken este 17 óra 28 perctől 23 óra 2 percig, ám minden műszer nélkül szabad szemmel is jól látható volt a mindig különös, bár nem különösen ritka égi jelenség, a teljes holdfogyatkozás. A telihold korongján igazán érzékletesen mutatkozott a Föld árnyékkúpjának térnyerése, majd levonulása, illetve az ilyenkor tapasztalható jellegzetes hamuszürke fény.

Bizonyára sokan elfeledték már a hajdan fizikából tanultakat, hogy mi is a jelenség oka. Legegyszerűbben magyarázva az, hogy a Föld kering a Nap körül, a Hold pedig a Föld körül. A Hold négyszázszor közelebb van a Földhöz, mint a Nap, viszont négyszázszor kisebb is csillaguknál, ezért mindkettőt nagyjából azonos méretűnek látjuk. Ha a Hold Föld körüli pályasíkja egybeesne a Föld Nap körüli pályasíkjával, akkor minden teliholdkor észlelhetnénk egy teljes holdfogyatkozást, s minden újholdkor a földgömb egy hozzávetőleg 300 kilométer széles sávjában egy teljes, vagy gyűrűs teljes napfogyatkozást, hiszen az előbbi esetben a Föld árnyéka teljesen eltakarná a Nap elől a Holdat, a másik esetben viszont a Hold kerülne a Föld és a Nap közé. Ám a Hold pályasíkja mintegy 5 százalékkal elhajlik a Föld pályasíkjától, így hol alatta, hol fölötte jár, s csak két csomóponton metszi azt. Ezért hold- vagy napfogyatkozás csak akkor következik be, amikor éppen akkor van holdtölte, illetve újhold, amikor a Hold a pályasíkok metszéspontján, vagy annak közelében halad át. A Hold ugyan havonta kétszer áthalad e metszéspontokon, de az áthaladásnak időpontja viszonylag ritkán esik egybe a holdtöltével, vagy az újholddal.

Persze, hogy mi a ritka csillagászati jelenség, az meglehetősen viszonylagos. Például teljes holdfogyatkozás idén több nem lesz. Ezek a csillagászati jelenségek ugyanis előre és visszafelé is pontosan kiszámíthatók. A fogyatkozások száma évente legalább kettő, s legfeljebb hét. Ha csak két fogyatkozás van egy évben, az mindkettő napfogyatkozás. Ha hét, akkor abból négy vagy öt napfogyatkozás, s a többi holdfogyatkozás. Minden ezer évben átlagban 1543 holdfogyatkozás van, amiből 716 a teljes, 827 a részleges. A napfogyatkozások száma ezeréves átlagban 2375, amiből 838 a részleges, 733 a gyűrűs, 105 a gyűrűs teljes és 659 a teljes. Évezredek óta ismeretes tény, hogy a fogyatkozások sorrendje 18 év és 11 naponként ismétlődik. Ezen periódus alatt 29 holdfogyatkozás és 41 napfogyatkozás van.

Mint az adatokból is kitűnik – bármily meglepő is – a napfogyatkozások száma sokkal nagyobb, mint a holdfogyatkozásoké. Mégis jóval ritkábban látunk napfogyatkozást, különösen teljes mértékűt. Ennek oka, hogy tőlünk a napfogyatkozások zöme egyáltalán nem látható: nagyon ritkán fordul elő, hogy épp beleesünk abba a nem egészen 300 kilométeres zónába, amelyen a teljes napfogyatkozás elvonul. Akár évszázadok is eltelhetnek ennek ismétlődéséig. Európa területéről például éppen idén július 22-én lesz majd látható teljes napfogyatkozás, de ezt teljes egészében csak Skandináviában észlelhetik majd. Megfigyelésére Baranyából is indulnak amatőr csillagászok Finnországba. A következő teljes napfogyatkozás, amely hazánkat éri, 1999. augusztus 11-én lesz.

D. I.

Emlékérmék az 500. évfordulóra



Egy arany Mátyás 5000 forint

Valamikor a legnagyobb címletű pénzeinken szerepelt

Igazán jeles történelmi évfordulóra emlékezhetünk ez év április 6-án: Mátyás király halálának kereken 500. évfordulójára. A megemlékezések sajátos vetülete, hogy az 500. évfordulóra több emlékérem kibocsátását is tervezik történelmünk egyik legnagyobb királyáról.

A tervezett érmék sorából kétség kívül kiemelkednek a Magyar Nemzeti Bank által kibocsátani szándékolt érmék, amelyeket az Állami Pénzverde készít majd. Mint Verzár Péter, a Magyar Nemzeti Bank főosztályvezetője elmondotta, tulajdonképpen három érméről van szó: két ezüst- és egy aranyérméről. Mindegyik pénzként is funkcionálhatna, hiszen címletmegjelöléssel kerülnek „forgalomba". A két ezüstérme 900 ezrelékes nemesfémből készül, 500 forintos címletmegjelöléssel. Kibocsátásának mennyiségi kerete az ilyenkor szokásos 30 000 darab, de végül is a piaci igényektől is függ, hogy mennyit vernek majd ezekből. Az 5000 forintos címletmegjelölésű aranyérme 2 dukátos lesz, vagyis hozzávetőlegesen 7 gramm aranytartalmú. A Mátyás-aranyérmének külön érdekessége, hogy Magyarországon már igen régen bocsátottak ki aranyérmét: legutóbb 1968-ban, Semmelweis születésének 150. évfordulójára. A mostani inflációs időben kétes érdekesség, de a tervezett arany Mátyás-érme lesz a legnagyobb címletjelzésű pénzérme: maximum ez idáig csak 1000 forintos címletüket adtak ki. Nyilvánvaló, hogy legfeljebb néhány száz kerül belőle a „piacra".

Még egy összehasonlítás némi baranyai vonatkozással: 1966-ban a szigetvári Zrínyi Miklós halálának, a vár elestének 400. évfordulójára kibocsátott érmek között aranyból 1000, 500 és 100 forintos címletű is volt, ezüstből pedig 50 és 25 forintos címletjelzésű is.

Igen hosszú névsort lehetne összeállítani arról, hogy híres magyar történelmi személyek, művészek és tudósok közül kik szerepeltek már emlékpénzérmeken. Meglepő viszont, hogy messzibb időre visszatekintve milyen kevés a Hunyadi Mátyás-emlékérem. Az igazság szerint a múlt században az emlékérmék verésének korántsem volt ekkora divatja, mint mostanában. Pénzeken sem szerepelt Mátyás királyunk portréja, még a saját maga által kibocsátott pénzérméken sem. A forintot megelőző két nemzeti valutánk papírpénzein 1945-ig viszont igen előkelő helyet kapott: a legmagasabb címletű bankókon szerepelt, mégpedig azok több változatában is mind a 100 koronásokon, mind a 100 pengősökön.

A két világháború közötti időszaknak egyik legmagasabb kitüntetése is Mátyás nevét, illetve portréját tartalmazta. A művészetek és tudományok legjelesebb művelőinek adományozható Corvin-koszorú, Corvin-lánc és Corvin-díszjelvény közül az utóbbi kettőn a nagy király portréja is szerepelt. A Corvin-díszjelvényt csak külföldi személyek kaphatták.

Az évfordulóra nemcsak a Magyar Nemzeti Bank bocsát ki Mátyás-érmét. A Magyar Numizmatikai Társaság és a Magyar Éremgyűjtők Egyesülete május 19-én nemzetközi numizmatikai konferenciát rendez Mátyás király emlékére. Ebből az alkalomból kibocsátanak egy Mátyás-csegelyt – szögletes „érmét" – ezüstből és bronzból, valamint a Székesfehérváron koronázott és eltemetett királyok sorozatának 5. tagjaként ezüst és bronz kivitelű Mátyás-érmét. Az Éremgyűjtők Csongrád Megyei Szervezete szintén ezüst és bronz Mátyás-érmét jelentet meg az évfordulóra.

Dunai Imre

Tűzveszélyes a Kertváros?

Nyolc–tíz perc iszonyúan hosszú tud lenni!

Márpedig az országos átlag szerint ennyi idő telik el egy-egy tűz keletkezésétől csak az észleléséig. Pécsett, a Kertvárost tekintve még rosszabb a helyzet. Amikor a napokban a megyei tűzoltóparancsnokságon a meghívott pártok képviselőit tájékoztatták a tűzoltóság, a tűzvédelem helyzetéről – *Bebesi Jenő* őrnagy, városi parancsnok ezen belül a pécsi viszonyokról – némi rémülettel hallgattam: mi minden kellene ahhoz, hogy a Kertváros ilyen szempontból „lerendezett" legyen . . .

Természetesen mindenekelőtt pénzre lenne szükség.

Miért van a tűzvédelem szempontjából nyugtalanító helyzetben a Kertváros? Itt ma már megközelítőleg 80 000 ember él. Több mint Szekszárdon, vagy Zalaegerszegen. Bár – mondja Bebesi Jenő – tulajdonképpen le van védve, de . . . Az ideális természetesen az lenne, ha a tűz keletkezését követően azonnal közbe tudnának avatkozni. Csakhogy a már említett 8–10 perc a Kertváros esetében jóval több.

– Már a 8–10 perc is szabad égést jelent. Azt csinál a tűz, amit „akar" . . . Ezt követően kapjuk mi a jelzést, ennek ideje is változik, mert vagy van azonnal elérhető telefon, vagy nincsen. A mi telefonhelyzetünk pedig közismert. A jelzést követően riasztunk, s indulunk a helyszínre. A Kertváros nekünk éppen a város másik oldalára esik. Gondoljunk a közbeeső utak forgalmi állapotára, a gyakori dugókra, s arra: a piros lámpánál nekünk is meg kell állni. A tűz közben ég, mégpedig az első hét percben folyamatosan emelkedik az általa okozott kár értéke, de utána már – mondjuk így – mértani hatvány szerint. S ha oda is értünk, akkor még három perc van vissza, amíg az első sugárcső működni kezd. Vagyis a Kertváros esetében jó esetben 12–15 perc telik el az oltás megkezdéséig . . .

Mindezt még néhány szemponttal ki kell egészíteni, többek között azzal is, hogy a Kertváros állandóan növekszik. Most épül például a bevásárlóközpont, összesen csaknem 9000 négyzetméteres alapterületével, vele szemben benzinkút, kicsivel „odább" a polgári repülés indul . . . A tűzoltók pedig *változatlan erővel és helyzetből* kell hogy farkasszemet nézzenek a potenciális veszéllyel.

– Elsősorban nem a kárba veszhető értékekre figyelünk, sokkal fontosabb szempont az emberi élet veszélyeztetettsége! – mondja a pécsi tűzoltóparancsnok.

– Mindezzel szemben csak az jelentené a megoldást, ha kifejezetten operatív feladatokra – vagyis a tényleges tűzvédelemre – létrehoznának egy kertvárosi őrsöt. Erre régen szükség lett volna, korábban is gondolnia kellett volna a költségvetésnek a 80 000 lakosú városrészre . . .

Mészáros A.



Rádió mellett...

Tejben fürdő nyomorúság...

Önnállásom óta egyetlen egyszer sikerült egy nagy üzletet lebonyolítanom, tizenhét esztendős koromban, Amerikai hadifogoly lévén a bérmálásra kapott karórámat eladtam egy néger katonának három doboz cigarettáért, plusz egy húskonzervért. Jól jártam, hiszen helyzetemnél fogva az idő megállt fölöttem, mérésére tehát szükségem nem volt. A kalmárkodásra aztán még lett volna alkalmam, hazatérésem után, amikor használt és kinőtt gönceimet tejért, vagy lisztért próbáltam becserélni szülővárosom környékének falvaiban, de sikertelenül. Soha, semmit nem tudtam eladni. Talán éppen emiatt tisztelem és csodálom mai napig is azokat, akik kereskednek, vagy – főként manapság – ilyenolyan vállalkozásba kezdenek. Elképzelem, milyen kockázatot vállalnak a vállalkozók, akik jóformán mindenüket feltesznek egy cél érdekében és várják, „bejön"-e bátorságuk, reményük gyümölcse. Nyilván bejön, hiszen a magánvállalkozások idejét éljük – igaz, nagyon lassan – nálunk is, mondjuk így, hogy a nyugati példák alapján. Jómagam örülök annak, hogy viszonylag szabadon kereskedhet mindenki, ha képessége adódik, ipart is válthat, sőt a termőföld szabadabb forgalmazása előre viheti majd a mezőgazdasági termelést, vagy állattenyésztést is. Gyorsabban, egyszerűbben, mint eddig.

Mert ha kinyitom a rádiót, bizonyára hallok valami szakemberi csevegést a vállalkozás szabadságáról, hogy mást ne mondjak: a vállalkozók szervezetbe tömörülve még képviselőjelölteket is indítanak a tavaszi választáskor. Szóval, nincs itt gond egy szál sem.

Aztán pénteken délben megkeres a szerkesztőségben egy nyúlánk, barna lány, Gasteiger Stella és elmondja, milyen gondok nyomasztják szüleit és őt is. Apja kőműveskisiparos volt, ám a szabályzók, SZTK-kötelezettségek, adók terhét nem bírta el, föladta az ipart, és átváltott állattenyésztésre. Babarcszőllősön – immár négy esztendeje – fejőstehenekkel küszködik. Ma már húsz tehenük van, néhány borjúval, néhány fiatal húsmarhával. Főprofil: a tej. Napi 280–300 liter tejet adnak a tehenek, a tejet a tejipar veszi át, illetve vette át a múlt hét péntekjéig. A tejet szokás szerint és évek óta a falu felső végén állítják ki tíz-tizenkét nagy kannában, az árut az ipar megbízásából egy teherautó átviszi Szalántára, a szállító lakására, ahol is ő minősíti, majd tartályokba üríti a kannákat visszaadja. Csakhogy egy másik gazda, aki a falu alsó végén lakik és közel sem kínál átvételre annyit mint Gasteigerék, nem szállítja a megszokott helyre az árut, hanem lakása közelébe. A két gyűjtőhely – amely maga a falu főutcája az árokszélen – között körülbelül 800 méter a távolság. Nos, a szalántai megbízott sofőr és egyben átvevő, nem teszi meg ezt az utat a teherkocsival, azt mondja, a tejipari vállalat ezt neki nem fizeti meg. Nos, most már egy hete nem szállítja el Gasteigerék napi tejmennyiségét, amely nagyjából már több mint ezernyolcszáz liter. A család túrót készített a tejből, hogy ne vesszen kárba, bár anyagilag erre rendkívül ráfizetnek, mert hiszen még a tej sem hozott annyi hasznot, mint amennyit sokan elképzelnek. Mert a bekaszszált pénzért a szalmától kezdve a különböző takarmányokig mindent meg kell vásárolniuk, mindig emelkedő áron. A lány panaszra ment a Baranya Megyei Tejipari Vállalat igazgatójához, aki ígéretet tett arra, hogy rendezik az ügyet. Ki is adott egy utasítást, de a tejet ennek ellenére a szállító nem viszi el.

Mit is mond manapság a hivatalos, és persze több új párt gazdaságpolitikája? Szorgalmazni, erősíteni a kisvállalkozásokat, mert rájuk épül az ország gazdasága. (A népgazdasági meghatározás már elavult . . .) Hát itt tartunk most: a sok ezer és ezer kisvállalkozó közül ismét egy, aki nyakát töri, megadja magát és lerongyolódik. Mert ki van szolgáltatva. Mert sok a tej . . .

Rab Ferenc

Demonstráció az önállóságért?

Sajtóláz Baján

Csütörtökön ülésezik a végrehajtó bizottság a bajai tanácsházán, s napirendjén szerepel a helyi sajtó működése és jövője. A tényleges döntéseket azonban több változás és hangulati tényező is befolyásol(hat)ja.

Az előzményekhez tartozik, hogy januártól megszűnt a Kecskeméten szerkesztett (!), szerdai egyoldalas mutációs melléklet, a megyei napilap utolsó oldalán, melynek neve Bajai Hírlap volt. A moratórium miatt még mindig nem kapott szabad frekvenciát és ezáltal működési lehetőséget a Baja Hangja rádióstúdió. A helyi televízió kábelbekötései ezekben a napokban is tartanak, ezért a városi kiterjedésű adásokra csak később lesz lehetőség. A rádió kft., a tévé pedig részvénytársaság keretében működik. Új szín az írott sajtó palettáján januártól a Bajai Honpolgár, amely havonta nyolc oldal terjedelemben, egy intézmény támogatásával készül városszépítő és környezetvédő tartalommal. A Bácskai Naplót kéthetente nem csupán Baján, hanem a vonzáskörzet falvaiban is terjeszti a Posta, a nyolcoldalas lap költségéhez és az újságírói bérekhez támogatást nyújt a városi tanács.

Mindezekből kitűnik: a városatyákra nehéz döntés vár, hogy kit és miképpen támogassanak, miben foglaljanak – foglalhatnak állást. Bonyolítja a helyzetet az az elképzelés, mely szerint szerdára tömegdemonstrációt szervezne Baján, az ellenzéki pártok, a Bácskai Napló függetlensége mellett. Mivel a hét elején megjelenő számban mutatkoznak be a helyi országgyűlési képviselőjelöltek, így ez nem rossz választási taktikai elem. Csak egy kicsit veszélyes, mert a tömegdemonstráció létszáma egyben hiteles válasz az ellenzéki pártok és a lap tényleges, tettekben is megfogalmazható kiállására és népszerűségére. Azon kívül, az elosztható pénz még mindig a tanácsok kezelésében van, és ott nem ellenzéki tanácstagok ülnek. Ami tény: az újság ma tanácsi pénzügyi támogatás nélkül nem tud megjelenni, márpedig akkor a függetlenség csak elvi jellegű lehet – gyakorlati következmények nélkül . . .

Kovács Zoltán

Diplomaták főlovásza voltam

Az argentin nagykövet a falklandi háború miatt nem ment piknikre

Kevesen tudják, hogy hazánkba akkreditált diplomáciai testületünk részére külön lovarda áll rendelkezésre, 20–25 lóval. Azt meg különösen kevesen gondolnánk, hogy a lovarda vezetőjének nemcsak a lovakhoz kell kitűnően értenie.

– Egy alkalommal nagy baklövést követtem el – meséli a nagykövetek egykori főlovásza. – Lovaspikniket szerveztem, ahova meghívtam a lovardában leggyakrabban megforduló nagyköveteket, így az argentint és az angolt is. Mindketten el is fogadták. A program előtti nap kaptam egy fagyos hangú levelet az argentintól, hogy lemond a részvételről. Akkor kaptam észbe: a Falkland-háború idején volt, s ők megszakítottak egymással minden kapcsolatot.

A történetet *Molnár Miklós*, a diplomaták lovardájának volt vezetője meséli, aki immáron nyugdíjas, és Pécsett él. Szálfa termetű, korából jó pár évet letagadhatna, ma is rendszeresen lovagol.

– Agrármérnök vagyok. A családomban dédapáig visszamenőleg mindenki ezzel a végzettséggel rendelkezett. Több állomás után 1962-ig a mezőgazdasági minisztériumban dolgoztam, majd a Tolna megyei Regölyben a tsz főállattenyésztője lettem. Regöly valamikor nagyon híres volt a lovairól, s én itt egy új törzstenyészetet hoztam létre. Közben részt vettem fogathajtó bajnokságokon is, először mint versenyző, később pedig rendezőként, bíróként.

– Amikor Budapestre visszakerültem, szóltak, nyugdíjba megy a diplomatalovarda vezetője, és keresnek olyan embert, aki tud lovagolni, lovas programokat szervezni, beszél nyelveket, s ezért tisztában van a viselkedés alapszabályaival is. Jelentkeztem. Németül jól beszéltem, s azt hittem, angolul is tudok. Egészen addig, amíg az angol nagykövetet első találkozásunkkor nem üdvözöltem. Angolul megkérdeztem: mivel szolgálhatok? Azt válaszolta: „Bocsánat, én nem beszélek németül." Később nagyon jól összebarátkoztunk. Amikor elhelyezték, kijött elbúcsúzni, és azt mondta: „Miklós, te vagy a legjobb magyar diplomata."

– Azért mondta, mert sikerült olyan programokat szervezni, olyan hangulatot teremteni a lovardában és a hozzá tartozó klubban, amely összehozta a távoli földrészek diplomatáit. Nemcsak a napi lovaglás feltételeit kellett biztosítanom, hanem különböző lovas programokat is szervezetem. Az ország különböző részeit ismerték meg lovastúrák során – együtt a holland, az angol, a brazil, a venezuelai stb. – lovaspiknikeket, éjszakai lovaglásokat is szerveztem. Nagyon kedvelték a farsangi jelmezes bulikat. Hajnalig folyt a mulatozás, s amikor kivilágosodott, azonmód, jelmezesen kilovagoltunk. Egy ilyen alkalommal kérdezték tőlem, tudom-e, mi a különbség a ló és a nagykövet között? Semmi – mondták nevetve –, mert mindkettő állva iszik. A programok között is a legnépszerűbbek a rókavadász-lovaglások voltak. Külön rendeztük a férfiaknak, és külön a nőknek. Persze, a rókát egy lovas imitálta, akinek a vállára volt a rókafarok kötve, ezt kellett megszerezni. Hogy mi mindenre kellett figyelnem a lebonyolításnál!? A nőknél különösen ügyelni kellett, hogy olyan terepen rendezzük, ahol nem érvényesülhet olyan nagyon a jobb lovaglói tudás, mert nagyon meg tudtak sértődni. Arra is gondolni kellett, ez olyan népszerű esemény volt, hogy majdnem az egész testület kivonult nézőközönségnek. Ők autóval kísérték a vadászlovaglást, tehát út közelében kellett a terepet kijelölni. Nagyon jó hangulatban végződtek ezek a lovaglások, mindig szabad tűzön, bográcsban főtt ételek tálalásával fejeződött be, amit a tűz köré szórt szalmára ülve fogyasztottak el.



– Sok érdekes embert megismertem. Az argentin nagykövet felesége például kiváló lovas volt, rendkívül vagány western-stílusban lovagolt. A holland nagykövetről kiderült, hogy kisgyermek korában magyar iskolába járt, az édesanyja ugyanis egy magyar grófhoz ment feleségül. Ma is kitűnően beszéli nyelvünket és ismeri irodalmunkat.

Molnár Miklós hobbija is a lovakhoz kötődik. Fest, de csak kizárólag lovakat. Európának szinte valamennyi országában megtalálhatók az ajándékba adott festményei, de jutott belőle számos tengeren túli országba is. Mai napig sok volt diplomatával áll levelező viszonyban, és sokan ma is megkérik, hogy kedvenc lovukat fesse le.

Sarok Zsuzsa

A Kanizsai Közéleti Klub felhívása

Itt az ideje a megyerendszer megszüntetésének

Az önkormányzati törvénynek a Belügyminisztérium által kiadott szabályozási koncepciója továbbra is fenn akarja tartani a magyar közigazgatásban a megye intézményeit, ami élénk érdeklődést váltott ki a kanizsaiak körében.

– Meggyőződésünk szerint sem az önkormányzati, sem a hivatali megyére, sem a kötelezően létrehozandó megyei intézményt fenntartó társulásra nincs szükség – hangoztatta Jászberényi László, a KKK egyik vezetője: – Itt van az ideje, hogy a magyar közigazgatást valóban megújítsuk, a feudális alapokon kialakult megyerendszert megszüntessük. Közismert tény, hogy a megye a nem székhelyvárosok fejlődését a közelmúltban egyértelműen gátolta, a falvakat elsorvasztotta. Elég volt a megye és megye urainak hatalmából.

– *Mi az elképzelésük?*

– Célunk az, hogy a közigazgatási területi egységek ne erőszakolt módon, vagy a régi elmaradott keretek fenntartásával jöjjenek létre, hanem a természetes gazdasági, társadalmi egységek alkossanak egy-egy nagyobb közigazgatási szervezetet. E közigazgatási egységek alapjai a minden területi feladat ellátására alkalmas városok legyenek. Magyarországot a megyék helyett önkormányzati alapon megszervezett városkörnyékekre (város-járás) kell osztani. Ma is időszerűnek tartjuk Bibó István által e körben megfogalmazottakat és javasoljuk, hogy az új törvényhozás teremtse meg végre a valódi, új magyar közigazgatást: valamennyi településnek adja meg az önkormányzat jogát, törölje el a megyerendszert, tegye lehetővé, hogy minden község maga döntse el, mely városhoz kíván tartozni. Ez természetesen nem zárja ki annak a lehetőségét, hogy a községek, városok, városkörnyékek szabadon társulhassanak.

A Kanizsai Közéleti Klub felhívja valamennyi települést, pártokat, képviselőjelölteket, hogy kezdeményezzék, vegyék fel programjukba a megyerendszer megszüntetését, szálljanak síkra a természetes érdekközösségen nyugvó önkormányzati közigazgatásért.

Balogh Antal

A megvádolt képviselőjelölt

Nem élt vissza hatalmával a Somogy Megyei Tanács elnöke

– Nem választható el a jelöltségem és a tanácselnöki tevékenységem, már ez is fokozott körültekintésre késztetett. Éppen ezért küldtem egy levelet munkatársaimnak még január 19-én, amelyben a következő állt: „. . . elkel a segítő, támogató erő, de munkaidőben tartózkodjanak ettől a cselekedettől, mert a jó szándékú segítséget ellenem fordíthatják, mondván, hogy visszaélek hivatali hatalmammal."

És igaza lett!

Amikor *Gyenesei István*, a Somogy Megyei Tanács elnöke, a kaposvári 4. számú választókörzet jelöltje elküldte szerkesztőségünknek a sajtótájékoztatójára szóló meghívót, még nem hangzott el az az ominózus rádióadás. „Fontos választási bejelentéseket szándékozók tenni" – szólt az indoklás. Ennek ellenére természetesen nem hagyhatta válasz nélkül a rádióban elhangzottakat sem.

A múlt vasárnap délutáni választási műsorban megvádolták a tanácselnököt, hogy visszaél hatalmával, a tanácsi apparátus gyűjti számára az ajánló szelvényeket, és olyan ütemben hordták ki a kopogtatócédulákat, ahogy a tanácselnök a helyszínre érkezett, továbbá jogtalanul jutott hozzá az Országos Népességnyilvántartó Hivatal adataihoz.

Hivatalánál fogva járt a falugyűlésekre, fórumokra, de ezeket az alkalmakat *nem* használta fel a választási kampányához. Amikor Látrányban megkérdezték tőle: igaz-e, hogy indul a választásokon, természetesen válaszolnia kellett. Ez volt az alapja az egyik vádpontnak . . .

A költségekről szólva a jelölt elmondta, hogy a választási törvény értelmében, a választások után elszámol a felhasznált forintokkal. Minden postai költséget (bélyeg, papír, boríték, toll) a saját zsebéből, illetve az adományokból fedezi. Tavaly leadta szolgálati gépkocsiját, azóta a tulajdon autóját használja. Néhány választó a tanácselnöki fejléccel ellátott borítékban találta a neki címzett levelet. Ez a postázók figyelmetlensége, és az elnök külföldi tartózkodása miatt kerülhetett a postára.

Szerződést kötött a Somogyország Kft.-vel az adományok gyűjtésére és pénzügyei vezetésére. Ezt a jövedelem 10 százalékáért vállalta a társaság. A szerződésben Gyenesei István kikötötte, hogy választói körzetében, továbbá az állami költségvetési szektorból nem gyűjthetnek adományokat, mert a későbbiekben ez is támadható lenne. A Somogyi Néplapban megjelent hirdetésért fizetett, és nem tanácselnöki mivoltjáért tették be a lapba.

Első választóként azokat a negyedik osztályos középiskolásokat köszöntötte külön levélben a jelölt akik, március 15-ig betöltik 18. életévüket. A névsort az iskola igazgatójától kapta és nem a népességnyilvántartótól.

Szinte utoljára maradt az a bejelentés, amiért végül is összehívta a sajtó képviselőit. Gyenesei István a kaposvári 4. számú választókörzet független jelöltje egy felajánlást tett. Az Országgyűlés által a képviselőjelölteknek megszavazott támogatást és ugyanekkora összeget az adományokból befolyt pénzből felajánl a kisnyugdíjasoknak. A választás után a pénzt átadja az egyháznak, állítsák össze ők a rászorulók névsorát. Egyetlen kikötése, hogy 500–500 forint legyen személyenként a segély mértéke.

A tapasztalatokból okulva a tanácselnök úgy döntött, hogy szervezetileg és helyileg egyaránt elkülöníti stábját a tanácstól.

Hajdu Zs.

Az elkövető: az egyik augusztusi kéménymászó

Szemérem elleni erőszak

Zsebkést szorított a kislány torkához

„Vegyék le rólunk a REF-et, töröljék el büntetett előéletünket." Olvasóink közül bizonyára sokan emlékeznek még ezekre a követelésekre, melyeket Orsós Károly és Buzás János fogalmaztak meg múlt év augusztus 23-án a Pécsi Hőerőmű III. számú kéményének tetején. Látványos tiltakozásuk a rendőri felügyelet ellen végül is sikerre vezetett.

Mint ismeretes, a REF-et 1989. december 10-i hatállyal eltörölték. A REF-szabályok megsértése miatt börtönben levőket pedig szabadlábra helyezték. A tiszta lap, az új élet így megkezdődhetett a vargai állandó lakhellyel nyilvántartott Buzás János számára is.

A 25 éves fiatalembert első ízben 1982-ben ítélték könnyű testi sértés miatt javítóintézeti nevelésre. Ez a büntetése 1984-ben (ismét könnyű testi sértés, valamint hivatalos személy elleni erőszak miatt) megismétlődött. A súlyosabb ítélet 1987-ben, Sopronban következett, amikor súlyos testi sértés, garázdaság és erőszakos nemi közösülés bűntette miatt kellett a bíróság előtt felelnie. Ekkor 4 év és 5 hónap szabadságvesztés volt a büntetése. 1989. április 1-jén szabadult, s került rendőri felügyelet alá. A REF szabályainak megszegése miatt azonban gyakran be kellett vonulnia harminc napra a pécsi büntetésvégrehajtó intézetbe.

„Ahogy kijöttem, egyből rám tették a REF-et. Nem tudok 5–10 napnál többet kint lenni, mert a REF miatt állandóan vissza visznek. Elég, ha beülök egy kocsmába meginni egy sört. Ez így nem élet" – panaszkodott a kéménymászás idején Buzás János.

*

– Szilveszter délutánján 5 óra körül indultam barátnőmmel egy közös ismerősünkhöz – emlékezik a szörnyű eseményekre a 15 éves komlói kislány. – A Gagarin utcában egy cigány férfi jött utánunk és állított meg bennünket, hogy adjunk neki tüzet. Nem tudtunk, hiszen nem dohányzunk. Erre derékon ragadott bennünket és magához akart szorítani. Próbáltunk elfutni, ami a barátnőmnek sikerült is, de engem újra elkapott a férfi. Ököllel arcul ütött és elkezdett a karomnál fogva magával cipelni. A Gagarin utca feletti buszmegállóban mondta, hogy feküdjek a pad mellé a földre. Én ezt megtagadtam, mire ő elgáncsolt. Hanyatt estem és ő fölém térdelt. Közben kigombolta a nadrágját és arra akart rávenni, hogy . . . Én ezt is megtagadtam, ám erre egy zsebkést vett elő a dzsekijéből és a torkomhoz szorította. „Csináld, mert megöllek" – fenyegetett.

*

Szilveszterkor, kora este még nem nevezhető kihaltnak ez a környék. Szerencsére a buszmegálló felé két nő és egy férfi közeledett ezekben a percekben. Meghallották a bajba jutott kislány segélykiáltását. A támadó (bár ittas volt) még időben észbe kapott, nadrágját felhúzva elfutott a tetthelyről. Az ijedt leány nyolc napon belül gyógyuló könnyebb sérüléseket szenvedett a támadás következtében. Hogy lelkének mennyi időre lesz szüksége a teljes gyógyuláshoz, azt már nehezebb lenne rutinvizsgálatokkal megállapítani. Mindenesetre jó személyleírást adott az erőszakoskodó férfiról, akinek rendőrségi archívumban levő fényképét később nagy magabiztossággal választotta ki a többi közül. A férfit a nyomozók rövidesen elfogták.

*

Buzás Jánossal nem sikerült szót váltani, ugyanis mindaz, amit legutóbb elkövetett, mostanság kevés az előzetes letartóztatás elrendeléséhez. Hollétéről pedig nem kaptunk információt.

Balog Nándor

Olvasószolgálat

Hírek, tudósítások, események közölhetők
14—16 óráig
a 15-000 telefonszámon.

Hírszerkesztő:
HAJDU ZSOLT

VDN KRÓNIKA VDN KRÓNIKA

MA

Az MSZMP kertvárosi szervezete ügyeletet tart 9—12 óra között a Németh László utcai mozgalmi házban, telefon: 41-563.

Az SZDSZ komlói szervezete ügyeletet tart 9—13 óráig a Lenin tér 1. szám alatt, telefon: 83-015.

Állandó ügyeletet tart a Kisgazdapárt megyei szervezete Pécsett, a József Attila u. 10-ben, 12—16 óráig, telefon: 15-155.

A 7. számú választókörzet képviselőjelöltje, Paizs József (DEMISZ) 15.30-kor a nemeskei művelődési házban, 17.30-kor a dobszai művelődési házban találkozik a választópolgárokkal.

●

○ **A „Hit Gyülekezete" pécsi közössége** evangelizációs összejövetelt tart vasárnaponként, a Bolgár Néphadsereg útja 102-ben. Minden érdeklődőt szeretettel várnak, aki nyitott és kíváncsi az evangéliumra.

○ **Tegnaptól ismét** szállíthatja termékeit a Nagyatádi Konzervgyár a Szovjetunióba. Korlátozott kontingensben exportálhatnak befőtteket, dzsemeket, és főzelékkonzerveket. Az NDK-ba továbbra sem vihetnek a gyár készítményeiből.

○ **Karbantartási nagyüzem van** a kaposvári Cukorgyárban. A cukorrépa feldolgozását már január 4-én befejezték, most a gépészeké a gyártósor. 325 ezer tonna répából 39 ezer tonna cukrot állítottak elő.

●

Fekete krónika

A Baranya Megyei Rendőr-főkapitányság központi ügyelet vezetőjétől, dr. Kiss István őrnagytól kaptuk a tájékoztatót tegnap — szombaton —, hogy a hét végén pénteken reggel szombaton lapzártáig a következő események történtek Baranyában. Mohácson, a szeméttelepen kigyulladt egy munkagép, és az egész berendezés elégett. A becsült kár 800 ezer forint. Siklóson a tejivó-falatozót törték fel, Hegyszentmártonban az italboltba hatoltak be, Harkányban a Hangulat presszóba történt erőszakos behatolás, videomagnókat, -kazettákat, márkás italokat vittek el. Szigetváron behatoltak a Zárda utcai és a Zrínyi téri templomba, Szabadszentkirályon a vegyesboltot törték fel. Bicsérden garázst törtek fel, elvitték a gépkocsit, azt összetörték, majd visszavitték. Pécsudvardon, a gázcsereteleprőI PB-palackot, a hőerőmű területéről 150 méter rézkábelt vittek el. Pécsett, a Cseresznyés és az Üttörő utcában két személygépkocsit törtek fel, a Volán-telephelyen egy tehergépkocsit fosztottak ki. Betörés történt a pogányi szőlőhegyen, és betörték a Berek bisztró kirakatát. A tetteseket, egy felnőtt férfit és egy fiatalkorút elfogtak, akik elismerték, hogy előzőleg gépkocsikat és pavilonokat törtek fel. Harkányban két személygépkocsit törtek fel, Mázaszászváron a strandbüfébe törtek be. Pécsett, a Tere-Fere büféből rádiómagnókat, kazettákat, italokat vittek el jogtalanul. Harkányban gépkocsifeltörések tetteseit keresik. Diósviszlón a szőlőhegy pincéjének feltörői után nyomoznak.

*

Február 10-én éjfél után Pécsről Szentlőrinc felé közlekedett egy személygépkocsi. Árokba hajtott, felborult. Egy személy súlyos, három könnyű sérülést szenvedtek. Az utasok és a gépkocsivezető fiatalkorúak.

A rendőrség kéri a lakosság további segítségét a cselekmények felderítésében.

Időjárás

Várható időjárás az országban vasárnap estig: Vasárnap délutántól a nyugati országrészben időnként megnövekszik a felhőzet, de estig számottevő eső nem várható. Eleinte mérsékelt lesz a légmozgás, majd holnap napközben a Dunántúlon időnként megélénkül a délnyugati szél. Az éjszakai órákban több helyen párás lesz a levegő, északkeleten átmenetileg foltokban köd képződik. A legalacsonyabb éjszakai hőmérséklet 0 és —5 fok között, a legmagasabb nappali hőmérséklet vasárnap 10 fok körül várható.

*

Szombat reggeli vízállások: Mohács 190 cm, apadó, vízhő 5,8 fok. Őrtilos 22 cm, áradó, vízhő 2,8 fok. Barcs —37 cm, áradó, vízhő 3,0 fok. Drávaszabolcs 18 cm, apadó, vízhő 3,8 fok.



Gáz-robbanás

Tegnap délután 17 óra 30 perckor dr. Lázár Gyula, a POTE Anatómiai Intézetének munkatársa a II. emeleti akvárium-szobának nevezett helyiségből szúrós gázszagot észlelt. Kiderült utóbb: a hűtőszekrényben tárolt Acrolein nevű vegyszerről van szó, amelyet egy 250 milliliteres üvegben tároltak. A hűtőszekrény polca leszakadhatott, a rendkívül veszélyes gáz — elektromos szikrától — felrobbant, mindent összetörve, az ablakokat kitörve.

Az anyagi kárt egyelőre a perceken belül helyszínre érkező tűzoltók nem tudták felbecsülni. A vizsgálat folyamatban van.

Fotónkat (gázálarcban) Laufer László készítette

*

○ **Testvérvárosi kapcsolatfelvétel.** Kaposvár testvérvárosi megállapodást ír alá a jövő héten az NSZK-beli Gliende városával. 1970. óta van a két település kapcsolatban egymással, elsősorban a sport- és kulturális rendezvények területén. Ezt szeretnék most továbbfejleszteni. Hans Peter Busch polgármester vezetésével egy nyolcfős küldöttség érkezik Kaposvárra, az alapító okirat aláírására. A programjukban szerepel többek között egy találkozó a különböző pártok vezetőivel és képviselőivel.

●

Mit? Hol? Olcsóbban!

A pécsi Tüzép Megyeri u. 61. számú telepén falburkoló csempe, padlóburkoló 30—40 százalékos árengedménnyel kapható — amíg a készlet tart.

Konzum Áruház. Ruházati szint: gyékény-, bevásárló és strandtáskák reklámáron. Iparcikkszint: egyes hanglemezek, gyermek melegítők (134-es méret), gyermek strandpapucsok (30—32-es méret) reklámáron, videomagnók, videokazetták olcsóbban vásárolhatók. ABC: dobozos üditők, lengyel bébicékla, lengyel eperdzsem, bolgár szilvabefőtt, Bongó kávé, Bongó mix kávékivonat reklámáron vásárolható.

Meruker 21-es Olcsó áruk boltjában (Sallai u. 48.): modern fazonú férfi és női nadrágok reklámáron kaphatók, 150—300-ig.

Domus Áruház. Lakástextilosztály: plüss bútorszövet, jugoszláv tokaró 20, egyes üveglapos csillárok 30 százalékos engedménnyel és reklámáron frottírtörülközők vásárolhatók.

Centrum Áruház: február 12-én, a Centrum-hétfő keretében 30 százalékkal olcsóbban kaphatók a Mini Centrumban NDK reggelizőkészlet, valamint kovácsoltvas és réz ajándéktárgyak. Amíg a készlet tart.

●

○ **Új strand Nagyatádon.** A tervek szerint nyár elején adják át Nagyatádon az Átád Áruház szomszédságában épülő új strandot. Egy 50 méteres, és egy gyermekmedence várja majd a fürdeni vágyókat. A beruházás 110 millió forintba került.

○ **Kereskedelmi szakközépiskolai képzés** indult Nagyatádon. 1989 szeptemberében két osztállyal beindult az oktatás, a kereskedelmi szakmunkásképző épületében. Az új tanévre négy tantermes iskolát avatnak, melyet 24 millió forintért építtetett a városi tanács.

○ **Vállalati fórum Siófokon.** A város javában készül a világkiállításra, az ezzel kapcsolatos elképzeléseiket szinte minden fejlesztésükbe beépítették. A tanács várja a vállalatok, üzemek ötleteit, terveit. Ezeket egy adatbankban tárolnák, mely mindenki számára elérhető lenne.

○ **Képeslap-kiállítás.** Nagyatádon, a művelődési házban tegnap nyílt meg a Habsburg dinasztiát és a ma élő királyi családokat bemutató képeslap-kiállítás. A több mint 200 levelezőlapot Sasvári Tiborné gyűjtötte közel 20 év alatt. A kiállítás kapcsán és ideje alatt képeslapgyűjtők klubját szerveznek az érdeklődőknek.

○ **„Úszunk az árral?"** — címmel nyilvános vitafórum lesz a Gemenci ártérről, a Dunáról és a Sugovicáról. Időpont: február 14-e, szerda, 18 óra. Helyszín: Baja, Tur Kálmán tér, víziklub. A meghívott vendégek között szerepelnek az Adó-Kövizig, a Gemenci erdőgazdaság és a Bajai Városi Tanács szakértői.

○ **Rajzfilmműhely.** A kaposvári megyei művelődési központ amatőr filmstúdiója tavaly szeptemberben létrehozott egy rajzfilmkészítő műhelyt. Az elsősorban szakközépiskolás és gimnazista fiatalok írógéppapírra ceruzával és filctollal rajzolják az ábrákat, majd később filmre veszik. Egy másodperces mozgó rajzfilmhez 18 kockát kell megrajzolniuk. Ha veszünk egy három perces filmet alapul, az már elég szép rajzteljesítményt jelent.

○ **Vincellér István festőművész tárlata** látható Baján, a művelődési központ kiállítótermében. A 37 éves kalocsai művész elsősorban érzelmigondolati képeket fest, elvont, misztikus világot varázsol a szemlélő elé. Általában az élénk, barna és zöld színekkel szeret dolgozni. A 22 festmény február 18-ig látható.

○ **Vendégszereplés.** A pécsi Leőwey Klára Gimnázium néptánccsoportja önálló programmal mutatkozik be Baján, február 18-án, a városi művelődési központban. A Frankel Leo német nyelvű gimnázium meghívására lépnek fel a városban.

Vállalati személygépkocsink részére magánszemélytől, a belváros területén lévő garázst bérelnénk. Jelentkezni lehet: 7—16 óráig, a 12-685, 12-695 telefonszámon.

A Dél-dunántúli Tüzép Vállalat

PÉCSI FÉSZEK ÁRUHÁZÁNAK heti ajánlatából:

FALBURKOLÓ CSEMPÉK ÁRENGEDMÉNNYEL!

— 15x15 jugoszláv (kék) 12,10

— 20x30 olasz (kék) 90,30

— 20x20 olasz (beige) 34,70

— 10x20 jugoszláv (spriccelt) 16,70

— 10x20 jugoszláv (négerbarna) 18,—

valamint

— tapéták nagy választékban 99,— Ft/10 fm

Legyen Ön is a vásárlónk!

Délduánántúli TÜZÉP FÉSZEK Pécs

MAI MŰSOR

SZÍNHÁZ

Nemzeti Színház: Godspell (este 6 órakor).
Bóbita Bábszínház: Fekete cilinder (du. 3 órakor).

FILM

Uránia: Aladdin (f2), Pink Floyd, a fal (f4, f6, f8). **Kossuth:** Micimackó (10, 12), A légy (f3), A szerelem tengere (f5, f7, f9). **Kossuth klub:** Tutajosok (f6, 8). **Park:** Őrület (f4, f6, f8). **Ságvári:** Cocktail (4, 6, 8). **Ifjúsági Ház:** Vérbeli hajsza (3), Ökölharcos (5). **Komló:** Pénzmánia (4, 6, 8). **Mohács, video:** Dűne (6, 8). **Szigetvár:** Meghalni a szerelemért (6, 8). **Siklós:** Véres játék (5, 7). **Nevelési Központ:** Jó reggelt, Vietnam! (3, 5, 7).

RÁDIÓ

PÉCSI RÁDIÓ

9.00: Vasárnapi magazin. 10.00: Hírek. 10.05: Szerkesszünk együtt. Zenés összeállítás a hallgatók kérésére. 11.00: Műsorzárás. 13.00: Szerbhorvát nyelvű nemzetiségi műsor. 13.45: Német nyelvű nemzetiségi műsor. 14.30: A pécsi stúdió háromnyelvű szolgáltató és kereskedelmi műsora. (Közben hírek: 15.00 Petőfi, 16.00—17.00—18.00: regionális, 16.30: német és szerbhorvát nyelvű). 18.30: Szerbhorvát nemzetiségi műsor. 19.00: Magyar nyelvű hírek. 19.05: Német nemzetiségi műsor. 19.35: Esti zene, sport, információk. 20.00: Gruss und Kuss radio Budapest. Zenés riport-, üzenet- és kívánságműsor külföldi és hazai németek számára. 21.30: Műsorzárás.

TELEVÍZIÓ

MAGYAR TELEVÍZIÓ

TV 1.

8.53: Műsorismertetés. 8.55: Családi torna. 9.00: Kéményesek. Óvodások filmműsora. 9.20: Az elsüllyedt világok. Francia rajzfilmsorozat. 6. rész. 9.45: Utazz velünk! — Magyarországon. A hajdúvárosok. 10.25: Játsszunk bábszínházat! Gyermekbábosok VIII. tévéfesztiválja. 9. rész. 10.55: Röplabdagála. Magyar válogatott—Külföldi játékosok mérkőzés. Közvetítés Kaposvárról. Kb. 12.20: Képújság. 14.20: Képújság. 14.27: Műsorismertetés. 14.30: RTV Közönségszolgálat. 14.35: Az Adriától a Jeges-tengerig. Herman Ottó nyomában. Portréfilm. 15.40: Betűreklám. 15.45: Húzzd, húzzad, muzsikásom . . . Folkzenekarok vetélkedője. III. elődöntő. 16.45: Reklám. 16.50: A kristálytükör meghasadt . . . Dokumentumfilm. 17.20: A Hosszú fehér felhő Országa. Új-Zéland. 18.05: Műsorismertetés. 18.10: Reklám. 18.15: Delta. Tudományos híradó. 18.45: Reklám. 18.50: Esti mese. 19.00: A HÉT. 20.00: Híradó. 20.15: Néhány perc Kabos Gyulával. 2. Két nászéjszaka története. 20.35: Soha, sehol, senkinek. Magyar film. 22.05: Reklám. 22.10: Telesport. 22.25: Homérosztól Bartókig. Beszélgetés Ujfalussy Józseffel. 23.05: Képújság.

TV2.

9.00—12.00: Tévémagiszter. A művelődési főszerkesztőség műsora. 14.00: Képújság. 14.15: Tv2. Benne: riportok — időjárás — zene. Röntgen. Szociális és egészségügyi híradó. 15.00: Szimfónia. Francia tévéfilmsorozat. 5. rész, ism. 16.00: Bolygónk, a Föld. Amerikai ismeretterjesztő filmsorozat. 16.55: Tv2. Benne: Alljunk meg egy szóra! Nyelvművelő műsor. 17.05: Tv2. Benne: Wurlitzer. Az ABBA együttes. Land és kard. 40 éves a Honvéd együttes. Reklám — riportok — időjárás. 18.25: 1. Benedek Elek meséi: Teddneki János. Magyar mese. 2. Népek meséi. Román rajzfilm. 18.50: Tv2. 19.00: Bertolt Brecht: Galilei élete. Példázat két részben. A Miskolci Nemzeti Színház előadása, felvételről. 22.25: Tv2. Benne: Májusi este. Olasz dalok. Kb. 22.45: Napzárta.

JUGOSZLÁV TELEVÍZIÓ

1. MŰSOR

9.10: Cseh és szlovák nyelvű krónika. 9.25: Műsorismertetés. 9.30: Hírek. 9.35: Rajzfilmsorozat. 10.00: Vasárnap délelőtt gyermekeknek. 11.00: Mezőgazdasági program. 12.00: Komolyzenei műsor. 13.00: A rémület háza. Filmsorozat. 14.00: Hírek. 14.05: Vasárnap délután. 16.05: 2000 után. Ismeretterjesztő film. 17.05: Amerikai játékfilm. 18.45: Rajzfilmsorozat. 19.10: Tévéfortuna. 19.30: Tévénapló. 20.00: Akásztottak háza. Drámasorozat. 21.00: Játékfilm. 22.30: Tévénapló. 22.50: Sportszemle. 23.20: Angol nyelvű hírek. 23.25: Éjszakai program. 1.40: Hírek. 1.45: A hétfői műsor ismertetése.

2. MŰSOR

7.30: Műsorismertetés. 7.35: Tévénaptár. 7.45: Éjszakai program. 10.00: Ma a holnapért: Műsor a JNH tagjai részére — Játékfilm. 13.00: Sportdélután. 19.30: Tévénapló. 19.55: Műsorismertetés. 20.00: A modern sebészet úttörői. Dokumentumfilm-sorozat. 20.55: Tévémix. 21.10: Szórakoztató zenei műsor. 21.55: Bizonyítások. 22.25: Jugoszlávia összetűzései a két világháború között. Dokumentumműsor. 23.25: A hétfői műsor ismertetése.

OSZTRÁK TELEVÍZIÓ

1. MŰSOR

9.00: Hírek. 9.05: II. Osztrák Köztársaság. 10.35: Heti körkép. 11.00: Sajtószemle. 12.00: Halló Ausztria, Halló Bécs. 12.30: Tájékozódás. 13.00: Randevú. 13.25: Alf. 13.50: Trükkdoboz. 14.10: Egy férfinak nem kell mindig szépnek lennie. NSZK film. 15.30: A negyedik király. 15.35: Gyermekek közlekedési klubja. 15.40: Egy, kettő, vagy három. 16.25: Mini tv-híradó. 16.35: Pumukli kalandjai. 17.00: Slágerlista. 17.50: Ifjúsági magazin. 18.30: A szépség és a szörnyeteg. 19.30: Tv-híradó. 19.48: Sporthírek. 20.15: Én magamról. Alfred Böhm önéletrajzi jegyzetei. 21.15: Víziók. 21.20: Susanna titka. 23.10: Teresa Stratas-portré. 0.35: Hírek.

SKY EUROSPORT

7.00: Az erő órája. 8.00: Mókagyár. 10.00: Eurosport-étlap. 10.30: Teniszlegendák. 11.00: Téli sportok. 13.30: A Funboard különkiadása. 14.00: Labdarúgás. 16.00: Hódítsd meg az Északi-sarkot. 17.00: Hódítsd meg az Északi-sarkot! 2. rész. 18.00: Si Világkupa. 19.00: Lovasshow. 20.00: Labdarúgás. 22.00: Hódítsd meg az Északi-sarkot! Ism. 23.00: Hódítsd meg az Északi-sarkot! 2. rész. Ism. 24.00: Négyszemélyes Bob Világkupa. 1.00: Rugby. 2. Műsorzárás.

SUPER CHANNEL

7.00: Super. B. O. O. S. 11.00: Coca-Cola Eurochart. 12.00: Egyveleg. 13.00: Irva vagyon . . . 13.30: Halló Ausztria, halló Bécs. 14.00: Egyveleg. 16.00: Turistamagazin. 16.30: Egyveleg. 17.30: A világ hol nap. 17.55: Időjárás. 18.00: Európai üzleti hírek. 18.30: Nemzetközi slágerstúdió. 19.30: Burke törvénye. 20.25: Időjárás. 20.30: Vasárnapi mozi: Elcseréltek. Amerikai filmvígjáték. 22.00: Barnaby Jones. Bűnügyi film. Kb. 23.00—7.00: Egyveleg.

TV 5-ÖS

16.05: Hírek. 16.15: A gyertyabélárus. Gyermekműsor. 17.15: Rajongók klubja. 18.00: Állatbarát-magazin. 18.30: Bárányhimlő-híradó. 19.00: Hotel. Irodalmi műsor. 19.30: Hírek, időjárás. 19.40: Vendégségben Frednél. 20.40: Champs Élysées. 22.00: Tv-híradó. 22.25: Időjárás. 22.30: 7-ről 7-re. 23.30: Viva. Kulturális műsor. 0.15: Océaniques. 0.45: Műsorzárás.

SAT 1.

8.05: A Flinstone család. 8.30: Mr. Ed. 8.55: Műsorelőzetes. 9.00: Batman. 9.50: Főzőcske. 10.00: Sport. 10.30: Utazási magazin. 10.55: Vallásos szemszögből. 11.00: Haza — a te dalaid. NSZK játékfilm. 12.30: Az a fő, hogy megértjük egymást. 12.45: Időutazás. Történelmi vetélkedő. 13.10: Nevelési tanácsadó. 13.20: A mi kis farmunk. Kalandfilm. 14.10: Az állatok és mi. 14.35: Hedos München—Düsseldorfer EG Bundesliga jégkorongmérkőzés. 17.05: Pisztolyokkal nem lehet vitatkozni. NSZK—olasz—spanyol western. 18.45: Híradó, időjárás. 19.05: A szép és a szörnyeteg. 20.00: A St. Katherin-i pásztornő. Osztrák film. 21.50: Sport. 22.00: Csevely a toronyban. Élő talkshow Bonnból. 23.30: A nap hírei, sport, időjárás. 23.40: Tenisz. 1.10: Műsorelőzetes.

RTL

8.00: Li-La-Launebär. 9.35: Egri csillagok. Magyar film. II. rész. 11.00: A csonttörő visszaüt. Hongkong-film. 12.30: Klasszikusok délidőben. 13.00: A mai nap műsorából. 13.10: Apám földönkívüli. 13.30: A Jetsonok. 14.00: Dr. Who. Sci-fi. 14.30: A légió hülyéi. Francia film. 16.05: Házasság — hátsó gondolattal. Amerikai film. 17.45: Híradó. 19.10: Utazás kvíz. Maldiv-szigetek. 20.15: Sunshine Reggae Ibizán. NSZK vígjáték. 21.45: Hírmagazin. 22.20: Prime Time. Holdfényes, vad éjszaka. 22.40: Erotikus játékshow. 23.35: Crime Story. Amerikai krimi. 0.25: Szexi klipek. 0.50: Tutti Frutti. 1.40: Aerobik. 1.45: Műsorzárás.

○ **Siófok—Netanya testvérvárosok.** Január 14-i ülésén határozta el az izraeli Netanya város tanácsa, hogy testvérvárosi kapcsolatot létesít Siófokkal. A 125 ezer fős település Tel Avivtól északra, a tenger partján fekszik, és a „négy évszak városá"-nak nevezik az ott élők.

A kapitányt nem bántották

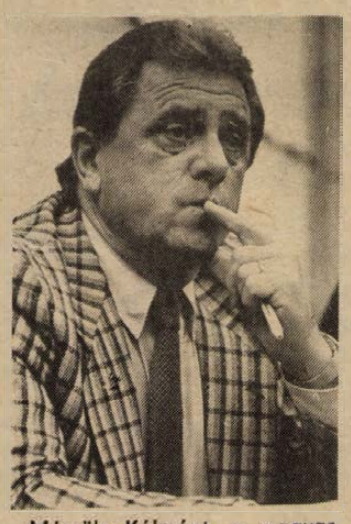

Mészöly optimista

Sok-e a havi 45 ezer bruttó?

Mészöly Kálmánt, a magyar labdarúgó-válogatott új szövetségi kapitányát sajnálom: képzeljék, itt van egy ambiciózus, a jövőben bízó szakvezető, és akkor egyszercsak a legközelebbi erőpróbán, az EB-selejtezőkön Olaszország és a Szovjetunió válogatottját kellene megelőzni ahhoz, hogy eljuthasson hazánk nemzeti tizenegye a svédországi döntőbe. De addig is lehet annyi balszerencse, oly sok viszály.

Mindenesetre az Értelmiségi Klubban csütörtökön Mészöly és Havasi Mihály örülhetett. Mészöly igazán kemény kérdéseket nem kapott, lehet, hogy ez annak köszönhető, hogy rögtön az elején, egy számára kényelmetlennek tűnő felvetésre azt mondta, hogy „tartsuk be a lépéseket", nyilván ezalatt azt értette, hogy fokozatosan közelítsünk a dolgokhoz. A gyanútlan szemlélőnek viszont úgy tűnt, Mészölyt megijeszthették a beszélgetés előtt, elképzelhető, hogy azt is hallhatta korábban, hogy itt, az Értelmiségi Klubban sokszor nagyon „egymásnak mennek" az emberek.

Mészölyt nem bántották. Talán úgy gondolták a jelenlévők, először bizonyítson, először lássuk, hogy mi van, mire képes. Talán azt gondolták, nem az igazi ember került a szövetségi kapitányi székbe? Százötvenen figyeltük a kapitány minden szavát. Nehéz megállapítani mindent. Sokszor úgy tűnt ez a beszélgetés, mintha a labdarúgás mai szabályait, alapszabályait akarnánk módosítani ahhoz, hogy a jelenlegi magyar foci jobb lehessen. A politikában is ismert ez az eljárás, de ott is hatástalan.

Mielőtt Mészöly viszonylag megnyugodva távozhatott a helyszínről, a következő ténytöredékeket is a jelenlévők tudomására hozta:

Az új szövetségi kapitány keresésének legelején neki senki sem szólt, Iránban értesült az ügyről igazán, és megtisztelőnek érezte a felkérést. Verebes, Kaszás, Kovács Ferenc és Garami voltak a jelöltek az első körben, majd végül Garamival maradtak. Az MLSZ elnöksége pedig egyhangúlag őt jelölte kapitánynak. A Bicskeivel kapcsolatos tényekről megtudhattuk, hogy „nem volt egy kellemes ügy", de a mai napig (csütörtökön volt a rendezvény – a szerk.) sincs köztük ellentét.

A régiek és maiak kapcsolatáról elmondta Mészöly, hogy nem szerencsés a hasonlítgatás, ma is vannak tehetségek. Február 20. körül kíván keretet hirdetni, addig minden edzővel beszél, tette hozzá, majd a pécsiekkel kapcsolatos tervekről, ahogy egy udvarias vendéghez illik – felsorolta majd az egész kezdő csapatot...

El kell ásni a csatabárdot, mert nyakunkon a kés, le kell húzni a rolót, és rövid időn belül izgalmasabb, színvonalasabb bajnokságot produkálni széles e hazában, tudhattuk még meg. Ja, és hogy bizakodva néz a kapitány a jövőbe, mert 20–25 tehetséges játékos mindig lesz, így feltett kézzel még az EB-selejtezőkre sem mehetünk ki.

A játékosok fizetéséről is szó esett. Mészöly szerint a Vasasban, közepes esetben 45 ezer bruttót kap egy játékos havonta, ha a bajnokikon átlag egy pontot szerez a csapat. Szerinte ez nem olyan sok. Megállapítását többen vitatták.

Egy kérdés azt firtatta, van-e olyan kvalitású, olyan felkészült segítőtársa most, mint első kapitánysága idején Mezey György volt? Pillanatnyilag konkrét neveket nem tudott mondani Mészöly, hozzátette, hogy valamennyi NB I-es edzőre számít, Verebes és Garami nevét külön is említette, majd megemlítette, a lobogó lelkesedés önmagában kevés, „egészséges maximalizmus" kell.

Egyetértünk. A többit a pályákon meglátjuk.

(bozsik)

LELÁTÓ



Petres az MTK-hoz szerződik?

A minap hallottam egy történetet Gelei Józseftől, az egykori válogatott kapustól, aki március elsejétől az indiai labdarúgó válogatott technikai igazgatója lesz. A 70-es évek elején a Tatabánya edzője volt, és megtetszett neki a soproni Csapó Károly játéka. Felajánlotta neki, hogy az idény végeztével igazoljon át a Tatabányához. Megállapodtak a részletekben és Csapó igent mondott. Ez történt tavasszal, s nyáron, még számos klub megkereste a labdarúgót, ő azonban udvariasan mindenkit visszautasított, mondván, elígérkezett a Tatabányának. Nem volt semmiféle előszerződés, csak az adott szó.

Mindezt azért mesélte el az újdonsült technikai igazgató, mert manapság még a szerződések sem jelentenek garanciát, hiszen alig múlik el hét, hogy ne lenne per, labdarúgó és egyesület, illetve edző és egyesület között.

Az elmúlt héten Székesfehérvárra figyelt a futballtársadalom, csütörtökön volt az első tárgyalás Petres Tamás ügyében. Pár héttel ezelőtt volt már erről szó a Lelátóban, s akkor az volt a véleményem, hogy a szerződés alapján a labdarúgónak van igaza. A munkaügyi döntőbíróság is így vélekedett, hiszen a szerződés szerint egyértelmű, hogy a Videoton vezetése nem tartotta be az aláírtakat.

Jó lenne, ha Gelei József története a mára is érvényes lenne, de tudomásul kell venni, hogy nagyot változott a világ. Az a biztos, amit pontosan rögzítünk írásban. Egy korábbi Lelátóban már foglalkoztam a szerződések fontosságával, részletesen azzal, hogy alaposan el kell olvasni az ott leírtakat, s csak azután szabad aláírni. Ha valaki nem jártas a jogban, fogadjon szakembert és akkor kisebb a hibaszázalék.

Nos, most Petres Tamás ezt tette, vagyis egyik volt osztálytársa ügyvéd édesapjához fordult jogi segítségért. Első fokon meg is nyerte a pert, s nem valószínű, hogy az esetleges fellebbezés után más ítéletet hoznának. A szerződésben ugyanis nem szerepel, hogy milyen teljesítményt kell nyújtania a beígért prémiumért, csak az, hogy a mérkőzések hetvenöt százalékán játszania kell. Aki viszont ennyi mérkőzésen ott van a csapatban, annak az átlagos felett kell teljesíteni, különben aligha jutna szóhoz. A Videoton saját csapdájába esett, mert miért szerepeltetett olyan labdarúgót, akinek teljesítményével elégedetlen.

Érdekes módon most a klub vezetői nem azt mondják, hogy melléfogtak, és nem sikerült Petres Tamást belhúzni a csőbe, hanem a játékosra haragszanak, mert szerintük áll valaki mögötte. Azt viszont manapság és a jövőben méginkább tudomásul kell venni, hogy egyre több labdarúgó mögött áll majd jogi szakértelemmel felvértezett személy. Aki valamit is ad magára, az így cselekszik.

A nagy kérdés most az, hogy hol folytatja pályafutását az elmúlt bajnoki év gólkirálya? A klub szeretné, ha az ellentét ellenére maradna – szerződése egyébként még a Videotonhoz köti –, de ezek után nehéz elképzelni az együttműködést. Nehéz olyan személyekkel nap mint nap találkozni és dolgozni, akivel perben vagy haragban vagyunk. A találgatások máris elkezdődtek, hiszen Petres szívesen távozna. Most ugyan Veszprémben edz, de a jólértesültek szerint hamarosan jelentkezik érte az MTK-VM. Az elmúlt bajnokságban nagyszerűen megértették egymást Jovánnal, aki nyáron visszatért a kék-fehérekhez.

Lányi Gergely

A PVSK-ban a „bajai renitensek"

Zrínyi: „kettőnknek 400 ezerrel tartoztak, ez az igazi ok"

Nyertek, szabadon igazolhatók

A történet ismert, a vége talán már nem annyira. Valószínűleg még olvasóink is emlékeznek rá, Baján útilaput kötöttek három futballista lábára. Illetve, hát a megfogalmazás így, nem is pontos.

Történt, hogy az ősz végi értékeléskor, a záróvacsorán három játékost, (Gallai Istvánt, Zrínyi Istvánt és Szabó Lászlót) a „szakvezetés" igencsak megdicsért. Aztán meg bejelentették, hogy a három labdarúgó szabadlistára kerül – magyarul ki vannak rúgva.

Egyszerű az ilyesmi Magyarországon: a döntésről az ügyvezetőelnök aláírásával hamarosan írásbeli értesítést is kaptak Gallaiék, kiegészítve azzal, hogy január másodikán a BSK villanyszerelő részlegében fel kell venniük a munkát.

Szabó és Zrínyi jobb híján kivette rendes évi szabadságát, Gallai viszont úgy döntött, ő inkább edzésre megy. Meg is jelent a bajai sportpályán, ahol viszont közölték vele, ott többet nem kap szerelést.

Az előzményekről ennyit. A lényeg pedig most következik: a három labdarúgó, (akik ellen a bajai vezetés nemigen tudott igazi vádat felhozni, hacsak azt nem, hogy rebesgetik, közösségbomlasztó magatartásuk a csapat szereplésének rovására megy, amivel viszont szöges ellentétben áll a tény, hogy az őszi legjobb teljesítményt nyújtók között említették őket), szóval a három labdarúgó beadta kérelmét a bajai munkaügyi döntőbizottsághoz. Gallai ráadásul rövid úton –, egyoldalú szerződésszegésre hivatkozva felmondta szerződését, s hazaköltözött Pécsre.

– Márton Lászlóék morális problémákat emlegetnek velünk kapcsolatban, én viszont úgy látom, azért küldtek el, mert Szabónak 240 ezerrel, nekem pedig 160 ezer forinttal tartoznak, s nem tudják kifizetni – mondja Zrínyi. – Ez az igaz ok... Szerencsére a munkaügyi döntőbizottság úgy ítélt, hogy nekünk van igazunk, s a BSK-t elítélte egyoldalú szerződésszegés miatt.

Mint a héten kiderült, az MLSZ is a játékosoknak adott igazat. A három futballista immár szabadon igazolható.

– Nagy segítségünkre volt dr. Izsó Ignác és dr. Birinyi István, akik újabban labdarúgók jogi ügyeiben „utaznak". Kértek is bennünket, hogy értesítsük a dél-dunántúli focistákat, ha gondjuk van, hozzájuk forduljanak – mondja Gallai. – A mi ügyünk lerendeződött, csak azt nem tudom, a bajai sportvezetők ezután miként vélekednek? Hármunkért ugyanis, ha normális körülmények között el tudnak adni, legalább 2 millió forintot kaphattak volna...

Ez persze legyen inkább a bajaiak gondja. A három labdarúgó szabad, s már át is igazoltak a PVSK csapatához.

– Hogy meddig leszünk Rónai Istvánnál? – kérdez viszsza Gallai. – Egy ideig biztosan. Persze az sem titok, hogy előbb-utóbb szeretnénk külföldre szerződni mi is.

Igaz is. Manapság csak ez lehet a futballisták célja...

(pauska)

Mondiale-résztvevők

Hollandia

Az 1986-os mexikói vb-döntőt megelőző selejtezőben játékosállományát tekintve nem nagyon különbözött a holland válogatott attól, amelyik 1988-ban Európa-bajnok lett. Igaz, Mexikó előtt Marco van Basten, Ruud Gullit még csak a nemzetközi névszerzés hétköznapjait élte, s hogy a legutóbbi vb-döntőbe nem jutottak el, korántsem törtek össze. A „Tábornoknak" nevezett Rinus Michels szövetségi kapitány irányításával egy-két zökkenő után mondhatni simán nyertek kontinensbajnoki aranyérmet.

A Michels helyébe lépett Thijs Libregts gyakorlatilag a „Tábornok" tervszerű csapatépítő tevékenységének gyümölcseit szüretelte le. Már Leo Beenhakker, majd Michels is szisztematikus, fegyelmezett csapatjátékot tanított, van Basten és Gullit mellé Hans van Breukelen kapus és különösen Frank Rijkaard rövid idő alatt nemzetközi szuperklasszissá nőtte ki magát. Akkor szisszent fel igazából a világ, amikor egy négyes európai csoportban Hollandia és az NSZK riválisként szembekerült egymással. Hollandia jobb idegenbeli szereplése révén megelőzte az NSZK-t, de a legjobb csoportmásodikok sorában a „Beckenbauer–Elf" is Itáliába utazhat.

De hogy van Bastenék idézik-e a remek időket, a hetvenes éveket, nem tudni. A holland válogatott ugyanis 1974-ben és 1978-ban is vb-döntős volt, aranyéremért játszott. Előbb az NSZK, majd Argentína győzte le.

Az említett klasszisokon kívül a védelemben és középpályán egyaránt kitűnő, ám formájában mostanában nem is kissé visszaesett Ronald Koeman és a hatalmas bombáiról szintén közismert Juul Ellerman nagy erősségei lehetnek a „narancsmezes" válogatottnak. Persze már a csoporttalálkozók sem ígérkeznek „lakodalmas menetnek", hiszen Anglia és Írország is bizonyára kemény diót jelent majd az Európa-bajnoknak.

Spanyolország

1988 augusztusában vette át a karmesteri pálcát *Miguel Munoztól*, a spanyol válogatottnál *Luis Suarez*. Az új söprű eddig jól söpör. A spanyolok kijutottak a vb-döntőre – méghozzá csoportelsőként. Amellett a legtöbb gólt rúgták az európai selejtezőben, csak úgy ráadásként.

Pedig nem sok sikert jósoltak a szakemberek Suareznek akkor, amikor 1988 szeptemberében kihirdette a válogatott keretét. Olyanokat hagyott ki belőle, akik nélkül korábban elképzelhetetlen volt a nemzeti tizenegy. *Camacho, Gallego, Gordillo* és *Victor* egyszerre maradt ki, a helyükre újoncok kerültek. Az újak közül néhányan túl könnyűnek találtattak, de például *Manolo, Górriz* és *Jimenez* azóta állandó tagja a csapatnak.

Suarez válogatottja a vb-selejtezőkön érett össze. Az első öt selejtezőn úgy nyert, hogy 14 gólt lőtt és egyet sem kapott.

Később ugyan egyszer kikapott *(Michel* öngóljával Dublinban), de így sem forgott veszélyben a továbbjutása.

A spanyol szövetségi kapitány megbízható védelmet hozott össze. Erre már lehetett építeni. A középpályán olyan játékosokat talált, akik mindegyike képes fazont adni a spanyolok játékának. Elöl pedig *Butragueno* és *Manolo* személyében két, a kapura nagyon veszélyes csatárt tudott felvonultatni. Suareznek még az a húzása is bevált, hogy viszonylag kevés Real Madrid játékost játszatott, inkább a névtelen, de annál küzdőképesebb baszkokat vette figyelembe. A spanyolok képesek voltak ugyanazt a játékot játszani otthon, amit idegenben. Bátran támadtak itt is, ott is, a csapatuk emiatt nem volt kétarcú.

Ugyan kifogásolták a FIFA döntését, hogy nem emelték ki őket a sorsolásnál, ám esélyesnek tartják magukat a továbbjutásra még így is. Igaz, ahhoz az E-csoportban Belgium, Uruguay és Dél-Korea ellen kell bizonyítaniuk. Vagyis legalább olyan jól játszani, mint ahogy a selejtezőkön tették.

A Dél-dunántúli Áramszolgáltató Vállalat Számítástechnikai és Ügyvitelgépesítési Főosztálya

IBM 4361, IBM PC, LAN környezetben

végzendő munkákra felvételre keres felsőfokú számítástechnikai végzettséggel vagy felsőfokú iskolai végzettséggel /villamos szakképzettség előnyös/ és számítástechnikai gyakorlattal rendelkező munkatársakat

– rendszerszervező
– rendszerprogramozó
– felhasználói programozó
munkakörökbe.

Megfelelő szakképzettség és gyakorlat esetében főmunkatársi, illetve vezető besorolás elérése is lehetséges.

Bérezés
megegyezés szerint a képesítés és gyakorlat figyelembevételével.

Jelentkezés
levélben, telefonon vagy személyesen a Személyzeti és Oktatási Főosztályon
7626 Pécs,
Rákóczi u. 73/b.
Telefon: 10-711, 32-455

Labdarúgó VDN Kupa

Megérdemelten nyertek a vasutasok

PVSK–PMSC II. 1-0 (1-0). Vasút-pálya, 100 néző. V.: Rugási. PVSK: Tihanyvári – Szőke, Merkler, Reith, Diós – Cservenka (Jávor), Becker, Nagy – Sütő (Murai), Zrínyi, Pancsó. Edző: Szabó József. PMSC II.: Kovácsevics (Bogyay) – Paizs (Vass), Trapp, Solymos, Vókó – Lengyel, Lőrincz, Szabó, Jelena – Angyán, Knézics. Edző: Guzsvány János.

A 44. percben Zrínyi fordulásból leadott, ritkán látható nagy lövése megakadt a jobb felső sarokban. A végig jó iramú mérkőzésen a több helyzetet kidolgozó vasutasok megérdemelten nyertek.

Szigetvár–Komló 0-0. Szigetvár, 50 néző. V.: Varga. Szigetvár: Füredi – György (Sértő), Tóth, Csokona, Priol – Szabó (Simon), Hadnagy (Schiffer), Kiss, Bálint (Vörös) – Bodó, Kardos (Kertész). Edző: Csaba Gábor. Komló: Ádám – Miklós, Toma, Stemler, Katona – Tigyi (Szirtes), Vukman, Takács – Hüber, Hohmann (Klonfár), Bodai. Edző: Kresz László.

Nem látszott az osztálykülönbség a két csapat között.

Somberek–Beremend 2-1 (1-0). Beremend, 200 néző. V.: Szalóki. Somberek: Bánki – Pauska Z., Bendes, Illés, Lutz, – Vigh (Kővári), Vinczellér (Pauska T.), Dárdai, Jakab (Hell) – Komli (Bernáth), Csibi (Kert). Edző: Dárdai Pál. Beremend: Bosnyák (Takács) – Szász, Schulteisz, Horváth, Bábli (Müller) – Plizár (Szabó), Illés, Jekl, Müller G. (Zátrok) – Fülöp (Mogyorósi), Ónodi. Edző: Héll János.

Nagy iramú, színvonalas mérkőzésen a 11-est hibázó Beremend ellen szerencsés góllal nyert a Somberek. Góllövők: Vinczellér (2), ill. Ónodi.

Bóly–Siklós 5-1 (2-0). Bóly, 200 néző. V.: Sólyom. Bóly: Puch (Dósa) – Turai, Macsi (Schneider), Fitt, Virágh (Kettner) – Kischner, Bruder, Kósa, Biró – Vető, dr. Papp. Edző: Weiszbart József. Siklós: Keresztes (Pál) – Kapitány, Mim, Gellér, Kolompár – Kiss, Keresztes Zs., Schweiczgut – Szrimácz, Szabó, Vezér. Edző: Amigya Pál.

Második félidei játéka alapján a gólhelyzeteit száz százalékosan kihasználó hazai csapat szép játékkal győzött a lelkes vendégek ellen. Góllövők: dr. Papp (2), Vető (2), Biró, ill. Kiss.

Kaposvári Honvéd–Paksi SE 2-1 (1-0). Kaposvár, 500 néző. V. Laskai. A többet futó és időnként jól játszó Honvéd megérdemelt győzelmet aratott. G.: Horváth Z., Szenczi (11-esből). ill. Kádár.



A PVSK egy góllal verte PMSC tartalék-csapatát. Képünkön Sütő (csíkos mezben) igyekszik menteni egy PMSC-s csatár elől. **Fotó: Laufer László**

Asztalitenisz

Nagykanizsai Bútorgyár–Erzsébeti ATSE 14-11. Nagykanizsa, NB I-es női mérkőzés. A tavaszi idény ötödik fordulójában tovább folytatta nagyszerű szereplését a feltámadt zalai csapat. A remek teljesítményt nyújtó kanizsaiak, a kitűnően játszó Szabó és Gazsi vezérletével sorrendben negyedik győzelmüket szerezték meg. Kanizsai győztesek: Szabó és Gazsi (5–5), Mausz (3), Bizó (1).

Szombathelyi Latex–Pécsi Spartacus 3-13. Szombathely, NB II-es női mérkőzés. Pécsi győztesek: Eszényi, Horváth, Raffai (4), Pálmai (1).

Pécsi Spartacus–Kaposplast II. 10-6. Pécs, NB II-es női mérkőzés. Pécsi győztesek: Eszényi (4), Horváth (3), Volcsányi (2), Pálmai (1).

P. Kinizsi–Nagykanizsai Tungsram 14-2. NB II., férfiak. Pécsi győztesek: Szuhanyik (4), Tóth G. (4), Drávai (3), Szokodi (3).

Kanizsaiak egymás ellen

Előkészületi mérkőzés: **Nagykanizsai Olajbányász–MÁV Nagykanizsai TE 4-0 (4-0).** Nagykanizsa, 400 néző. V.: Gergely. Olajbányász: Kovács – Miklós, Kepe, Horváth, Iványi – Szőke (Bernáth), Mózsi (Ströber), Zrínyi (Fuisz) – Bócz (Domján), Skublics, Vidos. MÁV NTE: Pesti – Kele, Vágó, Vári, Visnovics (Kolonics) – Nagy (Kéri), Koó (Grabant), Zsigulis, Bróz – Kovács (Németh), Kém.

A kitűnően előkészített salakos pályán igen biztatóan játszottak az NB II-es olajosok, akik az első 45 percben jól használták ki helyzeteiket a fiatal, NB III-as vasutasokkal szemben. G.: Bócz (2), Kepe, Skublics.

Roger Kingdom Budapestre jön?

Végre egy igazán biztató hír, kézzel fogható információ a közelgő Tricotex Kupa nemzetközi atlétikai versennyel kapcsolatban: a Kontrax Részvénytársaság kész Budapestre hozni Roger Kingdomot, akit a sportág jelenlegi legnagyobbjai – ha nem legnagyobbjaként – között emlegetnek. Főleg azután, hogy tavaly 12,92 mp-cel „kivégezte" honfitársa, Renaldo Nehemiah nyolcéves világcsúcsát a 110 méteres gátfutásban, vb-t nyert Budapesten, Világ Kupa-döntőt Barcelonában, s Grand Prix-t Monte Carlóban.

– A Kontrax Részvénytársaság vezetői biztosítottak bennünket arról, hogy csatlakoznak a magyar atlétika támogatóihoz, tehát a Tricotex Kupa és a Hungalu Mobil Grand Prix szponzorainak tekinthetjük őket – tájékoztatta az MTI-t Verb Mihály, a MASZ munkatársa. – A megállapodás jobbkor nem is jöhetett volna, hiszen a Tricotex Kupa előkészületei 24. órájukba érkeztek. E héten el kell döntenünk, kiket hívunk meg a Budapest Sportcsarnokba. Roger Kingdommal és menedzserével már heték óta tárgyalunk, mindenben megállapodtunk, csak éppen azt nem tudtuk megmondani, hogy sikerült-e előteremteni „fellépti díját".

Arra a kérdésre, hogy a héten az amerikai amatőr sportolók legmagasabb kitüntetését, a Jesse Owens-vándordíjat is kiérdemlő Kingdom ügyeinek intézője mennyit is kért, dr. Erdélyi Péter adta meg a feleletet.

– Tizenhétezer-ötszáz dollár Roger Kingdom ára, attól függetlenül, hogy a Tricotex Kupán egyszer vagy kétszer kell lefutnia a 60 m gátat. Menedzsere szerint nagyszerű formában van, s már azt is tudjuk, hogy Genovából érkezik, s Budapestről San Sebastianba tart. Az olaszországi verseny után három napot pihenhet-készülhet, egyszóval egy friss Kingdomot láthatunk azon a pályán, ahol tavaly márciusban csodálatos futással lett világbajnok.

Erdélyi Péter ehhez még csak annyit tett hozzá, hogy Kingdom mellett a 60 gát mezőnyét többek között az amerikai Jack Pierce, a tavalyi világrangsor hatodikja, a brit Jonathan Ridgeon, a román Ghiurghian és a spanyol Moracho alkotja s talán, remélhetőleg, Bakos György is.

A világ sportja

● BRÉMA: Wynton Rufer, a Werder Bremen játékosa lett Óceánia legjobb labdarúgója 1989-ben. A szavazás történetében másodszor fordult elő, hogy új-zélandi sportoló nyerte el a címet. Az előző győztes egyébként az FC Bruges ausztrál idegenlégiósa, Frank Farina volt.

● RÓMA: Leon Londono, a Kolumbiai Labdarúgó Szövetség elnöke megerősítette, hogy a dél-amerikai ország részt vesz az olaszországi vb 24-es döntőjében. Az elnök bejelentésére azt követően került sor, miután Kolumbia részvétele a csapat tagjait ért halálos fenyegetések miatt kérdésessé vált.

Vasárnapi SPORT

Előkészületi mérkőzés

PMSC–Szekszárd 4-1 (2-0)

Pécsújhegy, 200 néző. V.: Balajti. **PMSC:** Bodnár (Rott) – Kónya, Márton, Bérczy, Palaczky – Csoboth (Vén), Megyeri, Nagy T. – Gyurkity (Hánzs), Czéh, Lehota. Edző: Garami József. **Szekszárd:** Mausz – Nagyfalusi, Kalmár, Kasza, Pető – Varga F. (Szabó), Farsang, Mészáros (Dienes), Horváth Cs. – Süveges, Varga L. Edző: Teszler Vendel.

Jó volt az idő, jó a pálya – kell ennél több február elején? Azért a futballból is kapott valamit a közönség. Fél óra alatt Czéh 11-es góljával és Bérczy lövésével 2-0-ra elment a PMSC, de vezethetett volna többel is, a helyzetek azonban kimaradtak. Új színt a második félidőre beállt Hánzs azzal vitt a játékba, hogy három lehetőségéből kettőt kihasznált, ezt senki sem tudta felülmúlni. Pedig Czéh, Megyeri, és Nagy T. is oda-odakeveredett a szekszárdiak kapuja elé. A vendégek Horváth Cs. révén a lefújás előtt nem sokkal szépítettek.

Ahogy közhelyszerűen mondani szokás, a mérkőzés megfelelt a célnak, a legtöbb következtetést majd az edzők vonják le a 90 percből. Anyni azért a krónikához tartozik, hogy Bérczy, Márton, Kónya, Nagy T., illetve a négy gól ellenére Mausz kapus, valamint a szépítő gól szerzője, Horváth Cs. játszott a legjobban itt, illetve ott.

H. L.

Mai sportműsor

LABDARÚGÁS: Vasárnapi Dunántúli Napló Kupa: Mohácsi Új Barázda TSZ SE–Mázaszászvári Bányász, Mohács 14.00. Steinmetz Kupa: Nagynyárád—Töttös, 10.00, Újpetre–Olasz 13.00 (mindkettő Töttös), Geresdlak–Sellye 10.00, PMSC ifj.–P. Zsolnay 10.00.

JÉGKORONG: NB II. vidékbajnokság: Mecsek LSE–Tatabánya, műjégpálya, 12.00.

KÉZILABDA: Dunántúli Napló Kupa, Pécs városi sportcsarnok: Széchenyi—PMSC III. (III. o. ffi.), 7.30, P. Zsolnay–Siklós (II. o. nők), 8.15, Mecseknádasd–Komlói Bányász (I. o. ffi.), 9.00, Pécsi BFSE –PMSC (I. o. ffi.), 9.55, Komlói Bányász–Djakovó, (I. o. ffi.), 10.50, Pécsi BTC—PMSC (I. o. nők), 11.45, PMSC–Mecseknádasd (I. o. ffi.), 12.40, Tungsram–Pécsi BFSE (I. o. ffi.), 13.35, Mecseknádasd II.–Gépipari (III. o. ffi.), 14.30, PBTC II.–P. Hunor II. (II. o. nők), 15.15, Homoludens—PMSC II. (II. o. ffi.), 16.00, Radnáti–Komarov (II. o. nők), 16.45, Gépipari–500-as DSK (III. o. ffi.), 17.30, PMSC II.–KIOSZ (II. o. nők), 18.15, PMSC II.–PEAC (II. o. ffi.), 19.00.

SAKK: PSC—BEAC, OBI. férfiak, Hajnóczy u. 9.00, Komlói Bányász –BHG SE, OB II., Komló, 9.00.

Kosárlabda Magyar Kupa

Szekszárd–Pécsi VSK 57-46 (29-24). Szekszárd, 500 néző. V.: Bacsfay, Vasvári. **PVSK:** Nedoba (4), Sztojkovics (16), Horváth (3), Balázs (13/3), Sigita (2). Csere: Ábrahám E. (4), Rupsiene (–), Veres (4). Edző: Máté János.

Szabó Ödön, a szekszárdiak mesteredzője úgy döntött, hogy a térdsérüléssel bajlódó csapatkapitányt, Várkonyit a lehetőség szerint pihenteti a közelgő bajnoki rájátszásra tekintettel. Idegesen, kapkodóan játszott mindkét csapat és a nagy tét rányomta bélyegét a dobások nagy hibaszázalékára is. Sztojkovicsék a lepattanók megszerzésében jeleskedtek, a 16. perc végén 21-21 volt az állás. A félidő hajrájában 27-21-re megugrott a Szekszárd, de a pécsiek szünetig négy pontra ledolgozták hátrányukat.

A második játékrészt mindkét csapat dobópárbajjal kezdte, két perc alatt 34-30-ra módosult az állás. A 29. percben a szekszárdiak az áhított 14 pontos hátrány ledolgozásából 10-et már teljesítettek: 44-34. Három perccel később 51-39-nél zúgott a közönség biztatása: mindent bele. Hatalmas küzdelem folyt, ám a hazaiak megtorpantak a pontgyártásban, a vasutasok viszont 52-44-re szépítettek. Ráadásul az utolsó három perc megkezdésekor Pott kipontozódott. Szilágyi a hajrára is tartogatott triplákat, ezzel együtt nyert a Szekszárd, ám a két találkozó összesítése alapján a PVSK jutott a február 13–14-én Szekszárdon megrendezendő Magyar Kupa négyes döntőjébe.

Kitűnt: Szilágyi, Lévai, ill. Sztojkovics és Balázs. A hazaiak legeredményesebb pontszerzői: Szilágyi (17/15), Várkonyi (10).

Fekete László

A tét: a lét!

Sportfórum Baján

Szerdán 18 órakor a Vasvári Pál utcai Foci presszóban a szurkolók és az egyesületi, szakosztályi vezetők, valamint a tanácsi illetékesek nyilvános sportfórumon vesznek, vehetnek részt. A téma nem érdektelen, hiszen Baján (is) pénzügyi-gazdasági nehézségekkel küszködik a BSK és a Bajai Vízügy Spartacus –, hogy a kisebb egyesületekről ne is beszéljünk.

Vajon mi lesz a több mint harminc éve NB I-es férfi kosarasokkal, a tabellán nehéz helyzetben lévő NB II-es focistákkal? A nemzetközi színten kiváló motorcsónakversenyzők vízre szállhatnak-e az idén? És a kajakosok, az evezősök? Baján marad-e a felnőtt, a ranglistavezető Tamás Attila, judós és a női junior európa-bajnoki ezüstérmes Dekli Mária?

A vitafórumon emellett még szó lesz az atléták és a birkózók jövőjéről, valamint a megszüntetett sportágakról: tornáról, röplabdáról, kézilabdáról, vízilabdáról, kerékpározásról és a korcsolyázásról. Külön témakörként szerepel a bajai sportlétesítmények helyzetének, jövőjének kilátásai.

Kovács Zoltán

A távol is közel a MICROCENTER-rel

A kaposvári kft.

Tisztelettel meghívja Önöket a február 14-én és 15-én 10.00–18.00 óráig tartandó bemutatójára.

Dombóvárra a Művelődési Központba

Dombóvár, Hunyadi tér 25.

AJÁNLATAINK:

Számítógépek, hálózatok,
Egyéb számítástechnikai termékek,
Jogtiszta szoftverek
Fénymásolók
Telefaxok
Telexek
Telefonok
Telefonközpontok
Szerviz
Helyszíni árusítás!

Nézze meg bemutatónkat, várjuk Önöket!

MICROCENTER
Számítás- és Irodatechnikai Kft.
7400 Kaposvár, Ady E. u. 7.
Tel. & Fax.: 82/11-442

Vasárnapi Dunántúli Napló

DÉL-DUNÁNTÚLI POLITIKAI LAP

Főszerkesztő: **LOMBOSI JENŐ**
Főszerkesztő-helyettesek: **BÁLING JÓZSEF, GÁRDONYI TAMÁS** és **MIKLÓSVÁRI ZOLTÁN**
Kiadja a Baranya Megyei Lapkiadó Vállalat. Felelős kiadó: **BODÓ LÁSZLÓ**
Szerkesztőség és kiadóhivatal: Pécs, 7601 Hunyadi út 11. Pf.: 134
Telefon: 15-000. Szerkesztőség telex: 12-421. Telefax: 22-301. Kiadó telex: 12-320.
Készült a Pécsi Szikra Nyomdában. Pécs, Engel János u. 8. 7630. Telefon: 32-177. Telex: 12-211. Felelős vezető: **FARKAS GÁBOR**
Terjeszti a Magyar Posta. Előfizethető: bármelyik hírlapkézbesítő postahivatalnál, a hírlapkézbesítőknél, a Posta hírlapüzleteiben és a hírlapelőfizetési és lapellátási irodánál (HELIR), Budapest XIII., Lehel u. 10/A, 1900, közvetlenül vagy postautalványon, valamint átutalással a HELIR 215-96162 pénzforgalmi jelzőszámra.
Előfizetési díj: egy hónapra 20,– forint, negyedévre 60,– forint, félévre 120,– forint, egy évre 240,– forint.
Indexszám: 25054. ISSN 0133-2007.

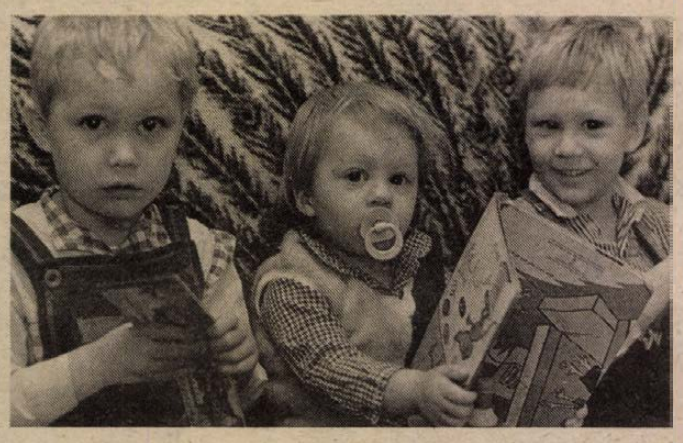

Heti piactükör
(2. oldal)

Esélyek és a jövő
(3. oldal)

Pécsi katedrán Aczél György?
(5. oldal)

Akiket a tűzből kimentettek
(5. oldal)

Szojuz TM-9

Szojuz TM–9 jelzéssel vasárnap reggel a Szovjetunióban újabb űrhajót állítottak Föld körüli pályára. Anatolij Szolovjov és Alexandr Balangyin űrhajósok a Mir űrállomáson immár több mint öt hónapja dolgozó Alekszandr Viktorenkót és Alekszandr Szerebrovot váltják fel.

Dunántúli Napló

XLVII. évfolyam, 42. szám
1990. február 12., hétfő
Ára: 4,30 Ft

POLITIKAI NAPILAP

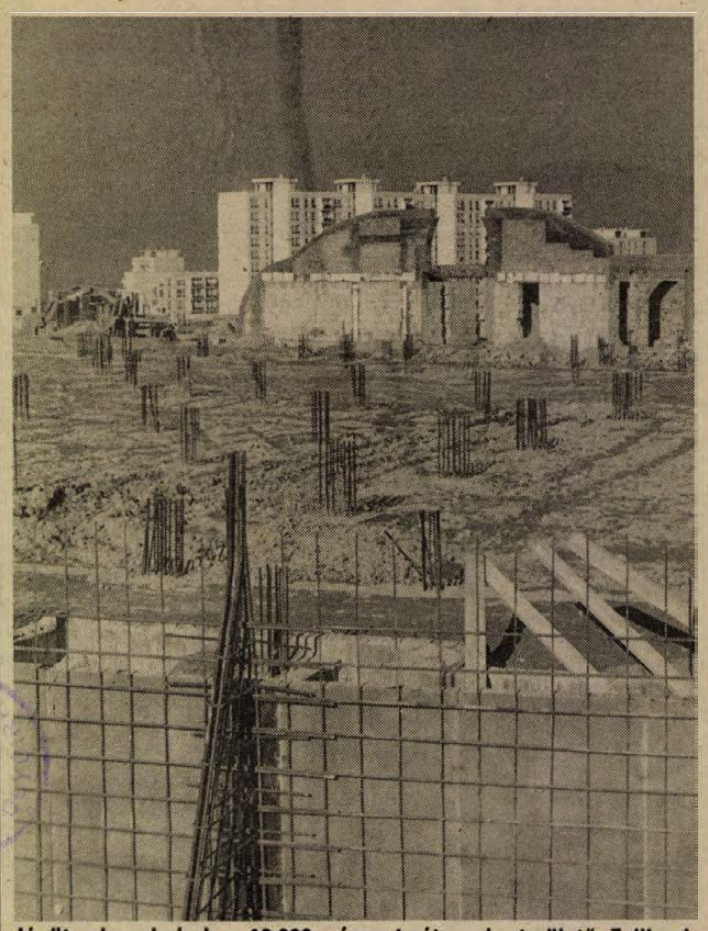

Jó ütemben halad a 10 000 négyzetméter alapterületű Fellbach Áruház építése Pécsett, a Sarohin tábornok útja és a harkányi út találkozásában. Készül az 500 férőhelyes parkoló is. A több mint kétszáz milliós beruházás kivitelezésével várhatóan még idén, koraősszel végeznek.

Fotó: Laufer László

Sikerrel zárult a szovjet—NSZK csúcs Moszkvában



Mihail Gorbacsov, az SZKP KB főtitkára államfő és Eduard Sevardnadze külügyminiszter február 10-én a Kremlben együttes megbeszélést folytatott Helmut Kohl NSZK kancellárral és Hans-Dietrich Genscher külügyminiszterrel, akik villámlátogatásra utaztak a szovjet fővárosba.
MTI-telefotó

Casaroli bíboros Egerben és Gyöngyöspatán

Szombaton Egerbe látogatott az *Agostino Casaroli bíboros* vezette vatikáni küldöttség. A vatikáni egyházi közügyek tanácsának elnökét elkísérte Heves megyei útjára *Paskai László* bíboros, esztergomi érsek. A magyar katolikus hitélet nagymúltú városának vendégeit, az egri főegyházmegye vezetői fogadták. Az Egri Hittudományi Főiskola kápolnájában *dr. Seregély István* egri érsek, az intézet tanárai, a papnövendékek és az egyházmegye világi hallgatóinak jelenlétében köszöntötte Casaroli bíborost.

(Folytatás a 2. oldalon)

Magyar tömegdemonstrációk Erdélyben

A Ceausescu-diktatúra nemzetiségellenes intézkedéseinek felszámolására, az önálló magyar anyanyelvi oktatási hálózat létrehozására, a kisebbségi jogok biztosítására és védelmére szombaton Erdély több városában a romániai magyarság hatalmas tömegdemonstrációkat tartott.

A legnagyobb tömegek *Marosvásárhelyen* mozdultak meg, ahol az elmúlt napokban a román lakosság tartott demonstrációkat. A bejelentett és engedélyezett néma tüntetésnek több mint százezer résztvevője volt. Mindenkinek a kezében könyv és égő gyertya volt, a felvonulók a sportcsarnok előtti ligetben imádkoztak, elmondták a Miatyánkot. A menetben ott haladt Sütő András, aki a néma tüntetés végén rövid beszédében köszönte meg a résztvevők fegyelmezett magatartását és a magyarság jogos ügye érdekében kifejtett fáradozásait. A helyi rádióállomás esti, román nyelvű adásában elismerően szólt a minden rendzavarás nélküli, néma tüntetésről. A városi rendőrség képviselője szintén megnyugtatónak nevezte a demonstrációt.

Sepsiszentgyörgyön harmincezer résztvevővel tartották még a néma demonstrációt. A felvonulók transzparenseket vittek, amelyek egyenlőségre, testvériségre, az anyanyelvi iskolahálózat kiépítésére, a demokrácia megvalósítására hívtak fel. *Székelyudvarhelyen* húszezer tüntető járta az utcákat jelszavas táblákkal. *Csíkszeredán*, ahol nemrégiben felvonulást és nagygyűlést rendeztek az anyanyelvi oktatás érdekében, ezúttal nem volt demonstráció. Viszont a város főterén asztalokra helyezett memorandumokat írtak alá a helybeliek. Több tízezer aláírás gyűlt össze, este pedig a lakások ablakaiban gyertyákat égettek. *Brassóban* hasonlóképpen követelték a kisebbségi jogok betartását. *Kolozsváron* tanácskozást tartottak, amelyen szintén az oktatási jogok betartatásáról volt szó és követelték: a diktatórikus rendszerben méltánytalanul elvett magyar iskolák, oktatási intézmények kerüljenek vissza jogos tulajdonosaikhoz.

Valamennyi tömegdemonstráció békésen, rendben, minden zavaró körülmény nélkül zajlott le.

A német egység még az idén valóság lehet

A Szovjetunió, az NSZK és az NDK között nincs nézetkülönbség abban, hogy a német nép egységének kérdését maguknak a németeknek kell megoldaniuk, nekik kell eldönteniük, milyen államformában, milyen határidőn belül, milyen ütemben és milyen feltételekkel valósítják meg ezt az egységet – jelentette ki Mihail Gorbacsov Helmut Kohl egyetértését bírva a szombati szovjet–nyugatnémet csúcsszintű munkamegbeszélésen.

– Olyan időben élünk – hangoztatta a szovjet vezető –, amikor folyamatosan kapcsolatban kell lennünk egymással. Gorbacsov egyetértett a nyugatnémet kancellárral, hogy amit meg kell tenni, azt a tavaly júniusi bonni találkozón aláírt közös nyilatkozat szellemével és betűjével összhangban kell megtenni.

A találkozóról szombat éjjel kiadott hivatalos közlemény a Gorbacsov–Kohl eszmecserét egyenes, tartalmas, párbeszédnek minősítette,

(Folytatás a 2. oldalon)

Szovjet–amerikai megegyezés

Felére csökkentik a hadászati támadó fegyvereket

A Szovjetunió és az Egyesült Államok lényegében megegyezett a hadászati támadófegyverek 50 százalékos csökkentését célzó megállapodás legfőbb alapelveiben. A szovjet és az amerikai külügyminiszter moszkvai tárgyalásain emellett jelentős haladást ért el a vegyi fegyverek és a manőverező robotrepülőgépek területén is.

Erről James Baker amerikai külügyminiszter számolt be helyi idő szerint szombatra virradóra megtartott moszkvai sajtóértekezletén. Az amerikai diplomácia vezetője szerint mostani, maratoninak nevezhető moszkvai tárgyalásai alátámasztották azt a korábbi

(Folytatás a 2. oldalon)

Épületes problémáink

A panelre 50 évet ir a szabvány (5. old.)

Kisgazdatüntetés Budapesten

Azonnal szüntessék be a földek kiárusítását!

A Hősök terén szombaton délelőtt mintegy 10 ezren, a Kossuth téren délben már csaknem 15 ezren vettek részt a Független Kisgazda-, Földmunkás- és Polgári Párt békés demonstrációján. Az ország csaknem valamennyi tájáról különvonatokkal, autóbuszokkal és személygépkocsikkal érkeztek a párt által szervezett földműves csoportok, személyek. A tüntetőkhöz vidékről és a fővárosból is csatlakoztak polgárok, hiszen ez a szervezet – hagyományosan – nem pusztán a parasztságot, hanem a kereskedőket, iparosokat is soraiba kívánja tömöríteni.

A Hősök terén kezdődött tüntetés szónokainak rövid beszédéből és a feliratokból egyértelműen kiderült, hogy a demonstráció legfontosabb célja: *a földforgalmazás azonnali beszüntetése*, ennek mielőbbi törvényes garantálása. A Független Kisgazdapárt ugyanis azt tapasztalta, hogy a hatályos *földtörvény túlzott szabadságot ad a földek kiárusítására; ezzel a lehetőséggel visszaélnek a szövetkezetekben, ami viszont jóvátehetetlen hibák sorozatához vezet.* A legfőbb érvük az, hogy olyan földek olcsó kiárusítása folyik, amelyeknek a tulajdonosait sem ismerik az eladók. A tüntetők a földek visszaadását, pontosabban szólva: *a tulajdonnak az 1947-es állapotnak megfelelő tisztázását követelték.* Hasonló módon igényelték a polgárok vagyontárgyait, ingóságát, ingatlanukat, üzleteiket, műhelyeiket.

Amíg a Kossuth-téri tüntetés zajlott, a párt küldöttségének tagjai petíciót nyújtottak át Fodor Istvánnak, az Országgyűlés megbízott elnökének. Ebben követelik a földforgalom befagyasztását, az új országgyűlés által megalkotandó új földtörvény életbe lépéséig.



A Független Kisgazda-, Földmunkás- és Polgári Párt felhívására békés demonstráció volt február 10-én Budapesten, a Hősök terén. A mintegy tízezer résztvevő egyebek között a hatályos földtörvény ellen tiltakozott, amely véleményük szerint túlzott szabadságot ad a tsz-eknek a földek kiárusítására.
MTI-fotó: Demecs Zsolt

MTI-telefotó

A német egység még az idén valóság lehet

(Folytatás az 1. oldalról)

amelyen érződött a pillanat felelőssége, és azoknak a határozatoknak a jelentősége, amelyeket hasonló eszmecsere és helyzetelemzés eredményeként meghozhatnak.

A német kérdést a jelenlegi szakaszban csak *az összeurópai fejlődés összefüggéseiben, mind a szomszédos országok, mind Európa és a világ más országai biztonságának és érdekeinek figyelembevételével* oldhatjuk meg – hangzik a közlemény.

Gorbacsov fontosnak tartotta, hogy mind a kelet-, mind a nyugatnémet nép megismerje azt a szovjet álláspontot, amely *a német nép kizárólagos ügyének tekinti az egység kérdésében meghozandó döntést.* Mindez azonban nem feledteti, hogy volt egy háború és egy háború utáni korszak, hátrahagyva a maga örökségét. Most ennek újragondolása folyik.

Mint a szovjet vezető rámutatott, *eltávolodva a konfrontációtól, kibontakozik az összeurópai folyamat.* A német közeledés nem árthat a már elért pozitív eredményeknek. *Az egységnek olyan módon kell megvalósulnia, hogy az gazdagítsa az európai fejlődést.* – Ezért – mondta Gorbacsov – csak olyan politika fogadható el, amely számol minden lehetséges következménnyel: bel- és külpolitikailag, gazdaságilag, s természetesen lélektanilag, mind a németek körében, mind más országokban, különösen azokban, amelyek részt vettek a háborúban.

A német kérdés megoldása *elválaszthatatlan az európai leszerelési tárgyalások sikerétől,* a két katonai-politikai tömb változó szerepétől, azoktól a kérdésektől, amelyek az európai államok területén állomásozó idegen csapatokkal függenek össze.

Kohl azt a követelést, hogy német földről soha többé ne indulhasson ki háború, a következőkkel toldotta meg: – *Német földről csak béke indulhat ki!*

A német egység építésekor állandóan figyelembe kell venni az új kor realitásait. Körültekintően kell cselekedni, tekintetbe kell venni a meglévő történelmi szempontokat.

A két vezető politikus megállapodott, hogy a nyílt, gyümölcsöző négyszemközti megbeszélést folytatni fogják.

Moszkva tiszteletben fogja tartani a német nép döntését, ugyanakkor a német egység megvalósítását csak az európai realitások figyelembevételével tartja elképzelhetőnek – közölte Mihail Gorbacsovval folytatott megbeszélései után Helmut Kohl. Az NSZK kancellárja szombat esti moszkvai sajtóértekezletén egyúttal köszönetet mondott a szovjet államfőnek a német kérdésben eddig elért eredmények elősegítéséért.

Kohl, mint ezt a sajtóértekezleten többször is értésre adta, elsősorban Bonn és Berlin, illetőleg a négy nagyhatalom közötti folyamatos tárgyalások útján képzeli el az újraegyesítés menetének és keretének kidolgozását, amit még az idén *az európai államok csúcstalálkozóján* szélesebb körben is megvitatnak. A nyugatnémet kancellár annak a meggyőződésének adott hangot, hogy minden felvetődő problémára megtalálják a kölcsönösen elfogadható megoldást, s az idei európai csúcstalálkozón már konkrét eredményekről számolhatnak be.

Az új német állam esetleges semlegessége kapcsán Kohl határozottan értésre adta Moszkvában, hogy *ezt a megoldást Bonn nem tartja elfogadhatónak.* A sajtóértekezleten résztvevő Hans-Dietrich Genscher külügyminiszter ehhez hozzátette, hogy ezt a kérdést is a négy nagyhatalommal egyeztetve kívánják megoldani.

Az európai témakört érintve Kohl kancellár kifejtette, hogy az újraegyesítéssel nem akarják veszélyeztetni a leszerelés és az enyhülés folyamatát, a *cél egy békés Németország megteremtése.* Hozzátette ugyanakkor, hogy a történelmi tapasztalatokból adódó szovjet félelmekkel, mint realitásokkal számot vetnek. – Ma újabb lépést tettünk a szovjet–német kapcsolatok egy új szintje felé – mondotta Kohl a kétoldalú viszonyra vonatkozó kérdésre. Annak a véleményének adott hangot, hogy a *90-es évtizedben a béke és az együttműködés jegyében folytathatják a hagyományos orosz–német kapcsolatokat, amelyek a múlt századokban alakultak ki Oroszország és Németország között.* A Szovjetunióban élő németek helyzetéről szólva Kohl kijelentette: az NSZK azt szeretné, ha a Szovjetunióban találnák meg boldogulásukat, amihez Bonn is hozzá kíván járulni.

A jelentős mértékű NDK-beli kivándorlás kapcsán szintén azt hangoztatta, hogy különösen a jelenlegi időszakban meg kell győzni az embereket, hogy *van perspektívájuk és lehetőségük a hazájukban való boldogulásra is.* Az egyesítés felé tett első lépésként Bonn *valutauniót* és *gazdasági közösséget* ajánl az NDK-nak.

24 ÓRA A NAGYVILÁGBAN

Csehszlovákia
Év végéig kivonják a szovjet harci egységeket

A szállítási problémák miatt egy év két hónapra van szükség ahhoz, hogy a Csehszlovákiában állomásozó szovjet haderő távozzon; a csehszlovák hadsereg vezetéséből eltávolították a politikai tiszteket és további tábornokok leszerelése várható; a katonai hírszerzés április 1-jétől a nemzetvédelmi minisztérium ellenőrzése alá kerül; megkezdték az előkészületeket az alternatív katonai szolgálat bevezetésére fele annyi idővel – erről beszélt Miroslav Vacek csehszlovák nemzetvédelmi miniszter pénteki sajtótájékoztatóján.

Vacek a szovjet csapatok kivonásával kapcsolatban azt hangoztatta, hogy Csehszlovákia mindenekelőtt a szovjet harci egységek kivonását kívánja és azok képesek is távozni az országból az év végéig. Csehszlovákiában mintegy 73 500 szovjet katona tartózkodik, 1200 páncélos, 2500 páncélozott harci- és szállító jármű, 77 harci repülőgép és 146 helikopter tartozik felszerelésükhöz. A miniszter szerint, mivel az ágcsernyői határállomás naponta csak négy vonatot képes átengedni és a szovjet páncélosok elszállításához mintegy ezerhétszáz vonatszerelvényre lenne szükség, ezért az összes egység elszállításához egy év és két hónapra van szükség.

◆

Szovjet–amerikai megegyezés

(Folytatás az 1. oldalról)

véleményét, hogy a két nagyhatalom a párbeszédről áttért az együttműködésre. Baker szerint a fegyverzetellenőrzés és leszerelés *szinte minden vonatkozásában sikerült előrelépést elérni* Sevardnadzéval folytatott megbeszélésein.

A német kérdés kapcsán, amelyről ugyancsak tárgyalt Gorbacsovval és Sevardnadzéval, Baker kifejtette: a két német állam újraegyesítése csak a szomszéd országok biztonságáról való gondoskodással együtt történhet meg. Megjegyezte, hogy az egyesülés folyamata a jelek szerint jóval gyorsabb lesz, mint az korábban előrelátható volt. Ugyanakkor úgy vélekedett, hogy *az egyesült Németország a NATO társult tagja kell, hogy maradjon,* tekintetbe véve persze a másik fél biztonsági igényeit is.

James Baker Bukarestben



BUKAREST: James Baker amerikai külügyminiszter február 11-én találkozott Tőkés László temesvári református lelkésszel, aki megszakítva magyarországi tartózkodását, a külügyminiszter kifejezett kérésére utazott a román fővárosba.

MTI-telefotó

James Baker amerikai külügyminiszter vasárnap rövid bukaresti látogatásán találkozott Ion Iliescuval, a nemrégiben megalakult ideiglenes nemzeti egységtanács elnöki hatáskört betöltő vezetőjével és Petre Roman miniszterelnökkel.

A megbeszéléseken román részről ismertetést adtak a romániai forradalomról, annak sajátosságairól. A vezetők tájékoztatták Bakert arról, hogy milyen intézkedéseket foganatosítottak a romániai helyzet stabilitására, a politikai, gazdasági, társadalmi élet demokratizálódásának legfontosabb kérdéseiről, a májusra előirányzott szabad, demokratikus parlamenti választások előkészületeiről. Baker üdvözölte a román nép győzelmét és az új román vezetést az Egyesült Államok támogatásáról biztosította. Hangsúlyt helyezett arra, hogy amerikai részről figyelemmel kísérik az emberi jogok betartását, a demokrácia kibontakoztatását.

A megbeszéléseken hangsúlyt kapott az a közös óhaj, hogy a két ország fejlessze a politikai kapcsolatokat, a gazdasági együttműködést.

Az amerikai diplomácia vezetője tárgyalt a jelentősebb politikai pártok vezetőivel, a fiatalok és az egyetemi diákság képviselőivel, s fogadta Tőkés László temesvári református lelkészt.

A kora délutáni órákban James Baker elutazott Bukarestből.

Casaroli bíboros Egerben és Gyöngyöspatán

(Folytatás az 1. oldalról)

A kápolnában Agostino Casaroli misét celebrált. Külön szólt a papnövendékekhez és a teológiai tanfolyam világi hallgatóihoz, hangsúlyozva, hogy a teológiát jól megtanulni nem elég, egész életükkel igazolni kell azt. Kérte, hogy tanuljanak meg sokat és jól imádkozni. Szólt az imádság hatalmáról, hozzátéve, hogy az imádság megtartó ereje a Szentszék diplomatáinak is jellemző tulajdonsága.

Casaroli bíboros egri látogatása végeztével fölkereste a város híres székesegyházát, majd a délutáni órákban Gyöngyöspatára látogatott.

Gyöngyöspatán az Európa hírű gótikus műemlék-templom előtt nagyszámú hívő várta a bíboros és kísérete érkezését. A falu katolikus közössége nevében Borsos János és Imre János páterek fogadták a vendégeket. Casaroli bíboros a templomba vonulás közben többször megállt, beszélgetett a falubeliekkel.

A templomban – a híres életfa oltár előtt – a bíboros szólt a hívőkhöz. Többek között elmondta, hogy nagy várakozással érkezett Magyarországra, örül a találkozásnak; barát érkezett barátokhoz. Beszélt II. János Pál pápa közelgő magyarországi látogatásának jelentőségéről, s kifejezte azt a reményt is, hogy tagja lesz a pápát kísérő küldöttségnek. Agostino Casaroli és a gyöngyöspatai hívek találkozása közös imádsággal ért véget.

Magángazdálkodók szövetsége

Királyegyházán, a község művelődési központjában 40 taggal megalakult a Baranya Megyei Magángazdálkodók és Háztáji Állattartók Szövetsége. Az alapítók szövetségüket érdekvédelmi, érdekképviseleti, gazdasági, illetve a gazdálkodási ismeretek bővítését, fejlesztését, terjesztését szolgáló szervezetnek nyilvánították, amely nem kötődik egyetlen párthoz sem.

Ám manapság nagyon nehéz vegytisztán politikamentes szervezetet létrehozni, s ugyancsak nehéz olyat, amely legalább alkalmanként nem kapcsolódik valamely párt törekvéseihez, ha saját céljaival való azonosságot fedez fel annak akcióiban. A Baranya Megyei Magángazdálkodók és Állattartók Szövetsége is mindjárt alakuló ülésén az Országgyűlésnek küldendő petíció megfogalmazását határozta el, csatlakozva a Független Kisgazda Párt közelmúltbeli felhívásához – hogy abban követelje: a magángazdáknak is biztosítson a jog annyi földet, amennyi gazdálkodásukhoz szükséges, s ne a termelőszövetkezetektől legyenek kénytelenek földet bérelni, amelynek díja nyereségük java részét elviszi. Az államnak kívánnak adózni tevékenységük eredményéből, s nem bérleti díjjal.

Az új szövetség egyébként egyelőre nem kívánja bejegyeztetni magát a cégbíróságnál, tevékenységében kerülni szándékozik minden bürokratikus – és költséget jelentő – vonást. Az alakuló ülésen még csak vezetőséget sem választottak. Ezt az aktust későbbre, a szövetség tevékenysége kibontakozásának idejére halasztották. Addig – de valószínűleg a továbbiakban is – a szövetség az azonos érdekű gazdák konzultatív fórumaként funkcionál. Az összejöveteleket péntek esténként 19 órai kezdettel tartják a királyegyházi művelődési központban, s a találkozókat összekapcsolják szakmai ismeretterjesztő előadásokkal.

A szövetséget a Királyegyháza környékén gazdálkodók alakították, de soraikba várnak minden sorstárs gazdát. Az érdeklődők vagy a péntek esti rendezvényeken, vagy levélben, az ügyvezető-szervező, Németh István gyöngyfai gazda címén jelentkezhetnek: Gyöngyfa, Petőfi utca 21.

D. I.

PrimeSoft

SZÁMÍTÓGÉPVÁSÁR
AT 286–12/16
1 Mb Memória, 40 Mb winchester,
1.2 Mb floppy, EGA monitor + kontroller.
ÁRA: 185 000 Ft + áfa.
Szállítás raktárról.
PrimeSoft Kisszövetkezet, Pécs, Perczel M. u. 27.
Telefon: 72/11-878

Autógumik árusitását kezdte meg a MAGÉV 4. sz. boltja

ÉSZAKI ANYAG ÉS GÉPKERESKEDELMI VÁLLALAT

165x13, 155x13, 5,20x13, 135x12 méretben, valamint

3900 Ft-os REKLÁMÁRON Sztereó autórádió-magnót, hangdobozzal, és

6–12 V akkumulátorokat ajánlunk.

Címünk: Pécs, 7622 Bajcsy-Zs. u. 35. Tel.: 15-635
Nyitva tartás: hétfőtől péntekig: 7.30–16 óráig.

Heti piactükör

Az állami, a szövetkezeti üzletekben dolgozók, sőt a magánkereskedők között is mind többen vannak, akik lehetőségeiket felajánlva próbálnak segíteni a kispénzű embereknek. Ilyen hírt kaptunk az elmúlt héten Szigetvárról is, ahonnan Horváthné Cserveni Erzsébet használtcikk-kereskedő jelezte: február 12-étől – amíg a készlet tart – mindent olcsóbban árusít. Horváthné üzlete a Széchenyi tér 14. szám alatt található Szigetváron, az edényboltal szemben.

*

Pénztáraokímélő akciót kezd a Mecsek Füszért is két pécsi boltjában. Február 13-ától az uránvárosi Dália háztartási üzletben 20–40 százalékos árengedménnyel kaphatók mosogató szivacsok, fürdőszobaszőnyegek, egyes cipőtisztítók, kozmetikai termékek, horganyzott vödrök. Ugyanezen a napon kezdődik leárazás a Lyceum utcai Dália boltban, valamint a vásárcsarnokban, ahol virslis ételkonzerv, Sanclub ivólé, (épp az elmúlt héten írtunk róla, hogy a gyártó emelte az árát) kapható olcsóbban. Valamint Olympos grapefruit-lé, rostos mangószörp, Barimandel cukorka és lengyel sósrúd. Az ételkonzerv, 5, az ivólé 8 forinttal lesz olcsóbb, a grapefruit-lé ára 6, a mangószörpé 7 forinttal csökken.

Végleges leárazásról kaptunk hírt a Meruker Rt.-től. A vállalathoz tartozó 48 boltban továbbra is 20–50 százalékkal olcsóbban árusítják a téli ruhaféleségeket. Hasonló döntés született a Baranya Kereskedelmi Vállalatnál is, ahol a cég áruházaiban, üzleteiben tovább folytatódik a téli vásár.

*

Árubemutatók a Konzumban. Február 12-től 17-ig, a Szekszárdi Húsipari Vállalat készítményeiből rendez vásárlással egybekötött bemutatót az áruház a földszinti ABC-ben. Az ígéretek szerint olcsó áruféleségek is lesznek. Február 15-én zárul a Konzum ITT Nokia akciója, melyen nyerési lehetőséget is kínálnak a vásárlóknak. A mezőgazdasági osztályon már a tavaszra készülnek: öntözőkannákat, vödröket és a vetőmagok teljes választékát árusítják.

*

Megszűnt – elköltözött. Megszűnt a Baranyaker Margaréta tapétaboltja. Tapétát ezentúl –, nem állandó jelleggel –, a Szliven Áruház kultúrcikkosztályán lehet vásárolni. A Bánki Donát úti csapágybolt a Mágnes üzletházba (Mártírok út–Rét utca sarok) költözött.

*

Vásári figyelő. Autóárak: új Lada 1500-as 480 000, új Lada 1300-as 420 000, ötéves Lada 1500-as 270 000, új Skoda 330 000, hároméves Skoda 235 000, új, négyütemű Wartburg 310 000, másfél éves BMW 1,6 millió, négyéves WV Golf (dízel) 590 000 forint. Malacárak: kortól és fajtától függően, 1800–2400 forint darabja.

F. D.

Megújult formában

Novopress

Új fejléccel és tartalommal, a vállalkozók és fogyasztók lapjaként jelenik meg országos terjesztésben (60 ezer példányban), február 16-án a pécsi NOVOPRESS. A megújult lapot kiadóként, üzleti vállalkozásként a BARANYAKER Vállalat jegyzi.

A pécsi Pannónia Nyomdában készülő lap kefelevonata a nagyon vonzó piros és kék nyomás láttán, valóban színes lapnak ígérkezik. Ur László főszerkesztő, a lap tartalmát is színesnek ígéri, hiszen a rendszeres reklámok mellett érdekes olvasmányokkal igyekeznek hidat verni a vállalkozók és a fogyasztók között, teret adva nagyon sok olvasmányos információnak, érdekességnek és szolgáltatásnak.

A megújult NOVOPRESS állandó rovatai között megtalálható az Árles, melyben tájékoztatják az olvasót, hogy miért kerül például más és más összegbe mondjuk a cipő, a, bőráru, a cigaretta. A jugoszláviai határ mentén lévő áruházak árait kínálva, a lap segít abban, hogy mit, hol vehetünk a határainkhoz közeli, (eszéki stb.) áruházakban olcsón avagy olcsóbban. Bemutatkozik és indítja rendszeres menedzserképzőjét a lapban a Pintér-művek, közlik a Vállalkozók Pártjának programját, a Baranya Megyei Munkaügyi Szolgáltató Iroda állásbörzéjét, bőven található jó tanács az egészséges táplálkozásról. A nagyító sorozatban grafológus mond véleményt a vezetőkről, a keresztrejtvény elsőként a Baranyatej hasbavágó díjait ígéri a megfejtőknek, a krimi képregény Sarlós Endre sorozatát kezdi meg, a Lambada-királynőt.

A péntekenként utcára kerülő, megújult NOVOPRESS formátumra olyan, mint a mi magazinunk, a Dunántúli Napló Panoráma.

Jó szórakozást, hasznos időtöltést az olvasóknak!

M. L.

Nagy sikerű pártfórum Pécsváradon

Esélyek és a jövő...

Úgy tűnik, egy jó kezdeményezés első állomása volt a múlt hét végén Pécsváradon: a Szocialista Párt az összes helyi képviselőjelöltet fórumra invitálta, s azok – egy, igazolt kivétellel – elfogadták azt. Így tíz képviselőjelölt vizsgázhatott pártja, illetve saját programjával a kultúrház zsúfolásig megtelt nagytermében, mintegy bizonyítva azt is: az embereket igenis érdekli a „politika" – a jövő. A fórumot újságíró kollégánk, Belénessy Csaba vezette, s mivel lehetetlen volna maradéktalanul visszaadni az ott elhangzott kérdéseket és válaszokat, némi önkényességgel a tudósító egy kérdéskört ragad ki. Tehát: ki milyen esélyt ad pártjának, hogy látja a jövőt?

Dr. Biró Ferenc, a Magyar Demokrata Fórum jelöltje: Az MDF az elsőként megalakult ellenzéki tömörülés, s a szavazatok 30 százalékát szeretnék országosan besöpörni, ami igen jó esélyt adna a továbbiakra nézve. Bár jóslatokba bocsátkozni dőreség. Hasonlóképpen a leendő koalíciókban, hiszen egyik pártnak se használ a választások előtt, ha a leendő partnerekről szól. Mindenesetre egy biztos, az MDF semmiféle kommunista, vagy olyan jellegű párttal nem fog koalícióra lépni. A pártot a józan ész vezérli, és az ország érdekében végzendő cselekedetek sora.

Ferenc Miklós, Független Kisgazda Párt: Jó érzéssel tölti el a pártot – lévén nagy hagyományú, történelmi párt –, az a bizalom, mely a választók részéről feléje árad. Kicsit bátrabban fogalmazva: a választói voksok 35 százalékával elégedettek lennének. A jövőt a polgári demokrácia jelenti számukra, s mint a képviselőjelölt mondotta: *„Vagyunk annyira gálánsak, hogy elfelejtjük az elmúlt 40 évet az MSZMP névtelen funkcionáriusainak, de ez nem jelenti azt, hogy a felelős vezetőket, akik idáig juttatták az országot, ne kéne felelősségre vonni".*

Gáspár Gyula, független jelölt: A független jelölt előnye, hogy nem köti a pártok taktikai fegyelme, így közelebb állhat a választópolgárokhoz, s nem teheti meg, hogy úgy módosítsa a programot – ha tetszik, egyik napról a másikra –, ahogyan azt a választás érdeke követeli. Esélyei nem nagyok, de ő nem a nép nevében és nem a nép feje felett egyezséget kötve – politizál.

Gyurok János, független jelölt: Egy cél vezérelheti az embert – ha nemzetiségi és a nemzetiségi érdekek fölvállalása miatt száll a ringbe –, hogy becsületesen végigvigye azt, amit elkezdett. S jelenlétével figyelmeztessen: a nemzeti kisebbségekről sem feledkezhet meg a hatalom, mint ahogy oly sokszor megfeledkezett – bár az ellenkezőt deklarálta.

T. Kovács János, Hazafias Választási Koalíció: Minden választópolgár felnőtt már ahhoz, hogy dönteni tudjon a tények alapján. A koalíció csak a választásokra szerveződött, s esélyeit talán az növelheti, hogy az eddig is aktív, politizáló embereket tömöríti, azokat, akik településükért eddig is sokat tettek önzetlenül. A pártokon kívüli érdekeket jeleníti meg a mozgalom.

Dr. Kövesi Béla, Magyarországi Szociáldemokrata Párt: Úgy tűnik, hogy pártunk a választásokra némi késéssel startolt, hiszen a tisztulási folyamat, az egység megteremtése a sorokon belül némi időt vett igénybe. Ez a párt mindig tiszteletben tartotta a más pártok – emberek – véleményét, hitét; *a kisemberekre támaszkodik.* A szociáldemokrácia egész Európában ott van, Ausztriától Svédországig, nélküle nincs igazi prosperitás, ez adja esélyeit a jövőre nézve.

Monostori Antal, Kereszténydemokrata Néppárt: Későn indult a párt szervezése, de ez a késés még behozható. Ott vagyunk a Keresztény Európai Közösségben, s európai testvérpártjaink félő aggodalommal kísérik a választásokon való szereplésünket. Mint az a párt nevében meghatározó: mi fölvállaljuk a keresztény értékeket, s e szellemben cselekszünk.

Puch László, Szocialista Párt: Azt tartom igen fontosnak, hogy Magyarországon soha többé ne ismétlődjék meg az egypárti uralom, *ne legyen kontroll nélküli hatalom és kiváltság.* Ezért egy leendő koalíció létkérdés. A párt a békés átmenet érdekében mindent megtesz, de ennek minimumfeltétele a megélhetés biztosítása, vagy, ha úgy jobban hangzik: a működőképes piacgazdaság megteremtése, az elmúlt 40 év torzulásainak megszüntetése. A nemzeti célok megvalósításának pedig elengedhetetlen feltétele a béke, a bizalom, a közélet tisztasága, az állampolgárok biztonsága.

Szabó Zsuzsa, FIDESZ: Szervezetünk a fiatalokat tömöríti, s nem vagyunk gyávák, felkészületlenek, s naivak sem. Politikai porondra léptünk, hiszen nemcsak az ötven–hatvanéveseké a kiváltság e téren, s célunk a társadalom átalakítása-átformálása. Nincsenek óriási álmaink, megelégedünk néhány parlamenti képviselői hellyel – azzal, hogy ott legyünk a parlamentben, s hallatthassuk hangunkat.

Dr. Wekler Ferenc, Agrárszövetség–Faluszövetség: Nem vagyunk párt, szervezetünk a vidéket, a falvakat képviseli, jelöltjeink egyéni, független jelöltek, hiteles emberek. *Nem a pártok mellé állunk, hanem egyes programok mellé*, s nem értek egyet azzal sem, amit egyesek mondanak: a pártok majd megoldanak mindent, elviszik az országot a szebb jövőbe. Szükség van a független képviselőre, hiszen nem elképzelhetetlen egyfajta pártdiktatúra is – a koalíció köntösében.

Kozma Ferenc

Magyar–jugoszláv autóipari szerződés

Hosszas tárgyalássorozat után sikerült újabb magyar–jugoszláv autóipari együttműködésben megállapodni: a MOGÜRT jugoszláv partnerével, oldalanként 3,8 millió dollár értékű szerződést kötött. Ennek értelmében a magyarországi iparvállalatok – köztük az MMG Automatika Művek, a Balkony Művek, a Diósgyőri Gépgyár, a Magyar Acélárugyár és a Tungsram Rt. – a jugoszláv Zastava személygépkocsikhoz különböző alkatrészeket, lámpákat szállítanak a megjelölt értékben, cserébe 1020 darab Yugo Scala 101 típusú gépkocsi érkezik hazánkba.

A partnerek további tárgyalásokban is megállapodtak, így előreláthatóan a következő hónapokban lehetőség nyílik újabb magyar termékek szállítására.

A MOGÜRT képviselője azt is közölte, hogy hasonló jellegű kooperációs megállapodást készítenek elő az indiai Maruti-Suzuki céggel is, hogy folytatódhasson a magyar piacon már ismert kis gépkocsik beszerzése.



Természetvédő túra

Maroknyi csapat gyülekezett tegnap kora délelőtt a Mecseken, a Dömörkapunál, – az erre a vasárnapra meghirdetett környezetvédő őrjárat résztvevői. Ez a lelkes csoport nem kevesebbet határozott el, minthogy rendszeresen járják a Mecseket, s a magukkal vitt nejlonzsákokba összegyűjtik a felelőtlen emberek által szétdobált, a növények számára károssá válható legkülönfélébb szemetet.

Bérces Viktória – aki a pécsi Zöld Kör egyik tisztségviselője – meséli, hogy az előző túrák alkalmával egy nap alatt öt zsák eldobált motorolajos flakont és egy zsák lecserélt olajszűrőt gyűjtöttek össze az erdőben. Megjegyezték, sokszor olyan helyeken bukkantak rá, ahová nemigen tud személygépkocsi behajtani, viszont erőgépek, teherautók nyomait látták. Nagyon sok elhasznált gumiabroncsot gurítanak le felelőtlen emberek a völgyek mélyébe.

Szatyor Miklóstól – aki a Köztársaság téri iskola 8. osztályos tanulója – amikor megkérdeztem, miért vállalja ezt szinte hétről hétre egy 14 éves fiú, azt válaszolta, nagyon szereti a természetet és nagyon elítéli azokat, akik tönkre akarják tenni. Sajnos, mint mondta, erre a napra nem sikerült a barátait, iskolatársait beszervezni, pedig jó lenne, ha többen lennének.

Sokszor az ilyen megszállott, lelkes kis csoportok tudnak elindítani nagy dolgokat. Jó lenne, ha minél több követőjük akadna, hiszen oly kevesen vannak, a vandál szemetelők pedig oly sokan. Csak még egy megjegyzés: ők a szemetet összeszedik, a nejlonzsákokat összegyűjtik, szállítójárművel jól elérhető helyeken, ám hiába szólnak, könyörögnek, különböző helyeken, nemigen akad aki vállalja ezeknek az elszállítását.

S. Zs.

Például

Szerkeszti: Bozsik László és Pauska Zsolt

Lapjárás

A hazai újságpiac átrendeződéséről készített összeállítást a Heti Világgazdaság. Kommentár nélkül, néhány régiónkkal kapcsolatos adat:

A Dunántúli Napló januárban 90 585 példányban jelent meg, az előfizetők száma 80 397 volt. Utóbbi adat (az országos napilapokat is figyelembe véve) a napilapok között az országban a 4. helyre sorolja a DN.-t. Első a Népszabadság, második a Népszava, harmadik a Magyar Nemzet. A Baranya megyei lap az előfizetések tekintetében olyan országos lapokat is megelőz, mint a Magyar Hírlap, a Mai Nap és a Népsport.

A napilapok közül a legkevesebb példányszámban a Dátum jelenik meg, (10 738), s legkevesebb előfizetője (718) is a szekszárdi lapnak van.

Több orvosszakértő kell

Lapunk is beszámolt arról, hogy szeptemberben Komlón brutálisan megölték Orsós Anikó négyéves kislányt. Tudósításunkban szerepelt, hogy a (feltételezett) elkövető, Vas Éva elmeállapotának tisztázására orvosszakértő vélemény is kell. Néhány idézet az első vizsgálati anyagból:

„Enyhe fokú gyengeelméjűségben szenved, és a cselekmény elkövetésének időpontjában heveny indulati állapot is előállott... A cselekményt szexuális indítékból, önkielégítés közben követte el... A (gyanúsított) a megfigyelés ideje alatt nem szenvedett elmebetegségben, tudatzavarban, leépülésben... Epileptoid megnyilvánulások is tapasztalhatók, de nem szenved epilepsziás betegségben..."

Az új orvosszakértői vélemény most készül. Vas Éva jelenleg a pécsi fogda lakója. Szakértők szerint, ha az újabb vizsgálat is hasonlókat állapít meg róla, büntetőjogilag felelősségre vonható ugyan, de a bíróság a büntetést korlátlanul enyhítheti.

Rehabilitálások

Sokszor úgy érezzük, hogy a korábban politikai tettük miatt elítéltek rehabilitálása gesztus jellegű. Lapunkban is közöltünk már egy névsort azokról, akiket 1956 körüli tevékenységük fosztott meg az oktatói vagy hallgatói státusztól.

Most meglepetéssel olvassuk az egyik lapban a Szegeden, a József Attila Tudományegyetemen tanított és tanult emberek rehabilitálásáról szóló hírt. Örülünk annak, hogy a JATE a jövőben az oktatók alkalmazásánál, valamint a hallgatók felvételénél politikai és ideológiai szempontokat nem vesz figyelembe.

Ugyanakkor találkoztunk a rehabilitáltak között egy névvel. A napokban eszerint erkölcsi elégtételt kapott, rehabilitálták Ormos Mária akkori adjunktust.

Ormos Mária akadémikust, a pécsi Janus Pannonius Tudományegyetem jelenlegi rektorát ismerjük, tevékenységét, szakmai tudását becsüljük. Ismerjük még úgyis, mint a Magyar Szocialista Párt elnökségi tagját, emlékszünk arra a nemrégi időre is, amikor tagja volt a Magyar Szocialista Munkáspárt Központi Bizottságának.

Rehabilitásának mostani híre talán őt lephette meg a legjobban.

Könyvfelhívás

A sepsiszentgyörgyi Magyar Ifjúsági Demokratikus Szövetség kérésére, a sepsiszentgyörgyi Megyei Könyvtár, valamint az iskolák részére baranyai szervezetünk magyar nyelvű könyveket, elsősorban ismeretterjesztő, gyermek- és tankönyveket gyűjt. Kérjük, hogy mindazok, akik ebben adományaikkal segítségünkre tudnának lenni, a könyveket Pécsen a FIDESZ Regionális Irodában (Kossuth L. utca 23–25., telefon: 10-318), a harkányi Művelődési Házban minden hétköznap 6 és 8 óra között, Mohácson pedig a Dózsa György utca 40-ben szíveskedjenek leadni.

Nyerni jó!

Jól emlékezhetnek arra, hogy még nemrégiben is tilos volt a nyerőautomaták használata, széles e hazában tiltották azt is, hogy kocsmákban vagy más szórakozóegységekben az úgynevezett „félkarú" rablók kényének-kedvének legyen kiszolgáltatva az ember. Ugyanehhez a logikai vonulathoz tartozott, hogy engedélyezték ugyan három helyen is a hivatalos játékkaszinókat, de csak konvertibilis valutáért nyerhettek vagy veszthettek ott az emberek.

Értesüléseink szerint a kormány a héten arról fog dönteni, hogy az úgynevezett sorsolásos játékok, (totó, lottó, Bongó) kivételével –, szigorú feltételek mellett – bárki létrehozhat játékkaszinót, ahol forintért is engedélyezett lesz majd jónéhány szerencsejáték.

Az egyik feltétel: tőkeerős legyen a leendő kaszinótulajdonos, legalábbis az indítás pillanatában... a másik feltétel a szaktudás. Meglátjuk!

Egyedül nem megy?

Összeállítást közöl több lap is arról, hogy a kisebb pártok jelöltjeinek mennyi ajánlási szelvényt sikerült eddig összegyűjteni. Ismeretes, hogy 750 kell az egyéni országgyűlési képviselőjelöltséghez, körzetenként mintegy hatvanezer választópolgártól.

Nagyon nehéz így is a dolog. Telefonon arról értesülünk, hogy több baranyai kisfaluban megvesszük az ajánlási szelvényeket, az egyik lap arról számol be, hogy egy vállalkozó szellemű kisszövetkezet 50 ezer forintért lenne csak hajlandó egy képviselőjelöltnek a 750 ajánlási szelvény összegyűjtésére.

Egyszerűen megáll az ész. Vajon miért lehet olyan fontos valakinek az, hogy országgyűlési képviselőjelölt legyen egyáltalán? Kérdezzük ezt azért is, mert tudnivaló, hogy átlagban minden választási körzetben tíz jelölt indul legalább, és akinek a hétszázötven is nehezen megy, csak nem gondolja, hogy a végén, a március 25-i választások után mégiscsak ő lesz a befutó? Csak nem arról van szó, amit többen cáfolni igyekeztek, tudniillik, hogy minden 750 ajánlási szelvényt összegyűjtött jelölt kap 25 ezer forintot a további kampányra? És, ha erről is lenne szó, akkor sem értjük pontosan ezt az ügyburgalmat.

HÍREK

FEBRUÁR
12.,
HÉTFŐ

Szeretettel köszöntjük névnapjuk alkalmából
LIVIA, LIDIA
nevű kedves olvasóinkat.

A Nap kél 6.58 – nyugszik 17.02 órakor
A Hold kél 20.18 – nyugszik 7.43 órakor

Olvasószolgálat

Hírek, tudósítások, események közölhetők a 15-000 telefonszámon.

Hírszerkesztő:
CSUTI JÁNOS

CB-adóvevőnk hívható 14–16 óráig az USB 30-as csatornán.

Ma délelőtt 9–12 óráig panaszügyekben fogad, a 10-046-os számon hívható:

NAGY ISTVÁN

Szerkesztőségi hírügyeletes 16—19 óráig a 10-053-as számon

REZES ZSUZSA

MTV-PÉCS

A PÉCSI STÚDIÓ KÖRZETI MŰSORA 1990. FEBRUÁR 12-ÉN, 2-ES PROGRAM, 20.00—21.00

A tartalomból:

Kameránkkal zalai falvakat látogatunk meg, hogy bemutathassuk, mit csinálnak a falusiak ilyenkor, télen, hogyan vélekednek az egyszerű emberek a mostani helyzetről, 6 héttel a választások előtt.

Szerkesztő-rendező: dr. Jósfay György. Gyártásvezető: Freppán Gábor.

●

– **Felsőfokú szállítási tanfolyam Pécsett.** Két év után – kellő számú jelentkező esetén – február 16-tól újra indul a felsőfokú szállítási tanfolyam. A kvalifikált szakemberellátást segítő tíz hónapos képzésre még lehet jelentkezni. Részletes felvilágosítás a 12-222/288-as telefonszámon kérhető. Ugyanitt lehet még jelentkezni a nemzetközi gépkocsivezetői és szállítmányozói tanfolyamra.

Időjárás

Előrejelzés az ország területére hétfő estig: országszerte várható csapadék. Eső, havas eső, hó egyaránt előfordul. A délkeleti, déli szél sokfelé megerősödik, helyenként viharos széllökésekre is számítani kell. A legalacsonyabb éjszakai hőmérséklet nyugaton plusz 3, keleten —2 fok körül, a legmagasabb nappali hőmérséklet hétfőn általában 2 és 6 fok között alakul.

*

Vasárnap reggeli vízállások: Mohács 186 cm, apadó, vízhő 5,8 fok. Barcs —49 cm, áradó, 3,0 fok. Drávaszabolcs 24 cm, áradó, 3,7 fok.

Rendőrségi közlemény

Az 1990. január 18-án hatályba lépett 3/1990. (I. 18.) BM. számú rendelet módosította és egyszerűsítette a külföldi állampolgárok Magyarországon tartózkodása esetén kötelező lakcímbejelentési szabályokat.

A vízumkötelezett külföldi állampolgárok magánszállás igénybe vétele esetén a beutazástól számított harminc napig mentesülnek a lakcímbejelentési kötelezettség alól. A harminc nap elteltével — 48 órán belül — vagy a szállásadó útján, vagy személyesen a tartózkodási hely szerint illetékes rendőrkapitányságon be kell jelenteniük a lakcímet, illetve a lakcím megváltozását. A bejelentő lapon a szállás igénybevételének első napját fel kell tüntetni.

Nem vonatkozik ezen felmentés a kereskedelmi szálláshelyen (szálloda, kemping, üdülőház, turistaszállás, fizetővendég-szálláshely, panzió stb.), továbbá a jogi személy által fenntartott egyéb szálláshelyen (üdülő, vendégház, diákszálló stb.) megszálló és vízum felvételére kötelezett külföldi állampolgárra. A lakcímet a kereskedelmi szálláshely annak igénybevételével egyidejűleg köteles bejelenteni és azt — ha erre a KEOKH felhatalmazta — a külföldi részére igazolni.

A vízum felvételére nem kötelezett külföldi állampolgárok lakcímét harminc napnál rövidebb idejű magyarországi tartózkodás esetén nem kell bejelenteni, függetlenül attól, hogy kereskedelmi vagy magánszállást vettek igénybe.

A tartózkodási engedéllyel, személyi igazolvánnyal rendelkező külföldi állampolgárok és hontalanok a lakcímváltozást 48 órán belül bejelenteni kötelesek.

A Baranya Megyei Rendőr-főkapitányság értesíti a megye területén lakó magyar és külföldi állampolgárokat, hogy a főkapitányság igazgatásrendészeti osztálya 1990. február 13-tól a Pécs, Kilián Gy. u. 1. sz. alatt fogadja ügyfeleit.

Ügyfélfogadási idő: hétfő, kedd, csütörtök, péntek: 7.30—12.00 óráig, szerda: 7.30—16.00 óráig.

Pécs, 1990. február 9.

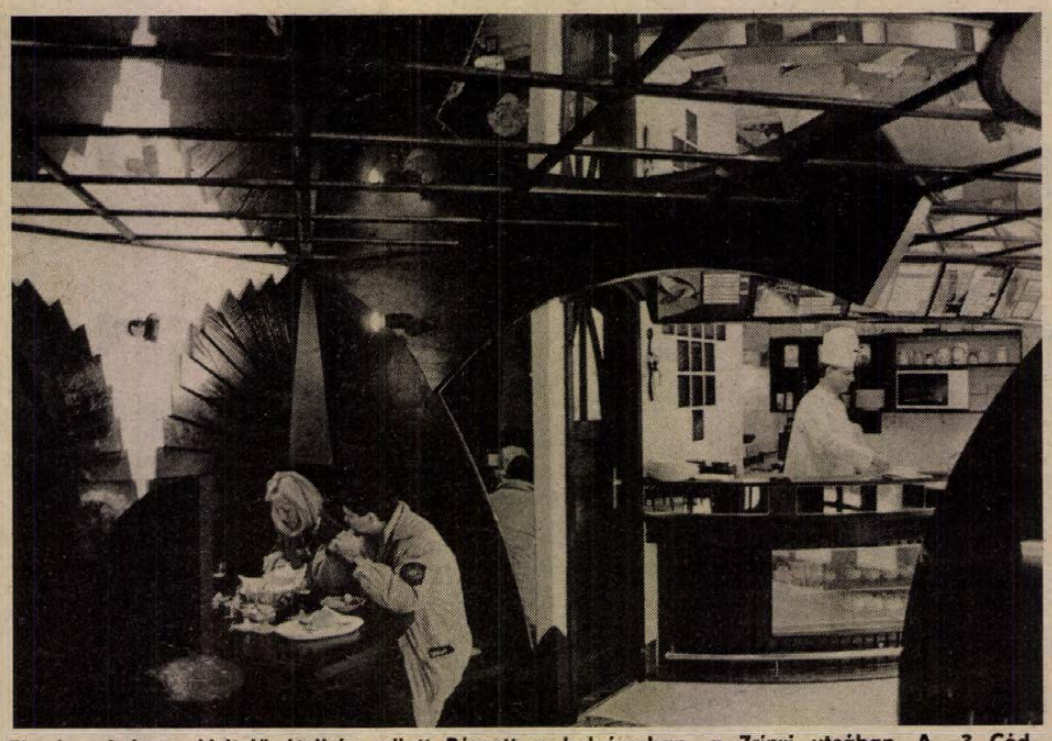

Elegáns, igényes kivitelű ételbár nyilott Pécsett, a belvárosban, a Zrínyi utcában. A „3 Cédrus" fantázianevű üzlet, amelynek még a mennyezetét is tükörből alakította ki a belsőépítész, Masszi Pál, másodosztályú árakon kínál többek közt különleges leveseket, szendvicsérdekességeket, salátákat, édességeket, de az étlapon főzelékféleségek egyszerű körettel is megtalálhatók.
Fotó: Laufer László

Fekete krónika

A Baranya Megyei Rendőr-főkapitányság központi ügyeletvezetőjétől, Nagy Endre őrnagytól kaptuk a tájékoztatót tegnap — vasárnap —, hogy a hét végén szombat estétől vasárnap lapzártáig a következő események történtek Pécsett, illetve Baranya megyében. Összesen hat helyre törtek be a megyében, mintegy 180 ezer forint kárt okozva ezzel a tulajdonosoknak. Két gépkocsilopás és két gépkocsifeltörés is előfordult. Az egyik gépkocsilopás a vásárban történt. A drága nyugati autó tulajdonosa az indítókulcsot a zárban hagyta, és az ajtókat sem zárta be. Mire visszaért, már csak az autója helyét találhatta meg. Az eset tanulságos, és megszívlelendő, figyelmességre int mindenkit.

*

Február 10-én, a Patapoklos és Basal közötti közúton egy 15 éves tanuló a buszmegállóból körültekintés nélkül lépett a busz mögül az úttestre, és az arra haladó személygépkocsi elütötte. Súlyos sérülésekkel szállították kórházba.

*

Február 10-én, a délutáni órákban a Lánycsók és Babarc közötti közúton Faragó Róbert jugoszláv állampolgár gépkocsijával az árokba hajtott, négyen könnyű sérülést szenvedtek.

Szerdán 16 órakor

Választási nagygyűlés a Helyőrségi Klubban

Kulcsár Kálmán, a Hazafias Népfront országos elnökének és a Hazafias Választási Koalíció Baranya megyei országgyűlési képviselőjelöltjeinek részvételével február 14-én, szerdán, 16.00 órakor választási nagygyűlés lesz Pécsett, a Helyőrségi Klub színháztermében (Kossuth Lajos u. 18.). A találkozóra minden érdeklődőt szeretettel várnak.

●

– **Garaiék Pécsett.** Jasenovics Máténé és Kubatov István Garáról elszármazott és Baján élő festők kiállításának megnyitójára ma, 17 órai kezdettel kerül sor a DOZSO-ban. A kiállítást megnyitja dr. Pandur József művészettörténész.

– **Kábellopás.** Vasárnap 13.05-kor jelentették a MÁV pécsi főmenetirányítójának, hogy Sárosd és Nagylók állomások között ismeretlen tettes eltulajdonított mintegy 80 méter biztonsági berendezésekhez szükséges kábelt. A réz anyagú vezeték értéke több ezer forint. Az ügyben megindult a nyomozás.

●

Fórum Bólyban

A készülő nemzetiségi törvényről tartanak fórumot kedden este 6 órakor Bólyban, a Művelődési Házban. A törvénytervezetet *dr. Tabajdi Csaba* miniszterhelyettes, a Minisztertanács Nemzeti és Etnikai Kisebbségi Titkárságának vezetője ismerteti. A konzultáción részt vesz *dr. Wekler Ferenc*, a kollégium Baranya megyei tagja.

– **Koszorúzás Szigetváron.** Kedden 12 órai kezdettel a Zrínyi téren a Várbaráti Kör koszorúzással emlékezik meg a vár török uralomtól való visszafoglalásának 301. évfordulójáról.

●

Rendezvények

Szakmaismertető tájékoztató lesz február 12-én, hétfőn 14.30 órakor az 500-as Szakmunkásképző Intézet dísztermében. A rendezvényre a középiskolák végzős diákjait várják.

Segítő kapcsolat a Fúzió-központ könyvtárában (Athinay u. 44.) ma, 17—19 óra között. Az érdeklődők lelki, jogi, pedagógiai, társkereső tanácsadást vehetnek igénybe, telefon: 14-775.

Ma ötórai tea az Athinay u. 44-ben. A beszélgetést vezeti Fekete Mária pedagógus, 18 órai kezdettel várják az érdeklődőket.

Önismereti beszélgetés az Ifjúsági Információs és Tanácsadó Irodában (Pécs, Déryné u. 1.). A ma 16 órakor kezdődő foglalkozást Bán Ilona pedagógus vezeti. Szijártó Tibor 16 órától ingyenes pszichológiai tanácsadást tart.

Az Apáczai-gimnáziumban működik az Országos Commodore Egyesület területi klubja. A tagok számára program- és tapasztalatcserelehetőséget nyújt minden hétfőn 17—21 óra között.

A Rácz Aladár közösségi ház gitártanfolyamot indít, tanfolyamvezető: Csizmadia Sándor. Jelentkezési határidő: február 15., az alábbi címen: Pécs, József u. 4. Gitárt mindenki vigyen magával.

A Baranya Megyei Adófelügyelőség az 1989. évi adóbevallások elkészítésével kapcsolatban a lakosság segítségére siet. Az alábbi helyeken kihelyezett ügyfélszolgálati napokat tart a helyi tanács épületében: Sellyén minden hétfőn 9—15 óráig, Komlón, Szigetváron, Mohácson, Siklóson pedig hétfői és szerdai napokon a helyi tanács ügyfélfogadási rendje szerint, Villányban minden hétfőn 8—12 óráig.

Az Amadinda együttes és a 180-as csoport Steve Reich műveiből összeállított hangversenysorozatának második koncertjére kerül sor ma, 19.30 órai kezdettel az Apáczai Nevelési Központban.

Alakuló ülését ma, 18 órakor a Lánc utcai mozgalmi házban (a rendelő fölött) tartja a Zsolnay-klub. A szervezők (az alapítvány kuratóriumának elnöke, dr. Marton István és az ügyvezető elnök, Lovas László) várják a Zsolnay-tenisek gyűjtőit, a szimpatizánsokat és minden érdeklődőt.

Kalendárium

HÉTFŐ: Hatvan éve született Balmazújvároson, és Budapesten halt meg Soós Imre (1930–1957) Jászai-díjas színész, a háború utáni magyar színházi és filmművészet méltán népszerű, fiatal tehetsége. Színházi, színművészi pályafutásának fontosabb állomásai közül ez alkalommal csak a Fáklyaláng, a Szeptember, az Út a tanyákról, a Sári bíró emlékezetes szerepformálásaira utalunk, filmjei közül pedig a Körhintára. Élete fiatalon tragédiába torkollott: feleségével együtt öngyilkos lett.

KEDD: Százhuszonöt éve született Sáregresen, és Budapesten halt meg Csók István (1865–1961) festő, kétszeres Kossuth-díjas kiváló művész. Képeivel rangos nemzetközi díjakat nyert (Züzü-képek kislányáról, Balatoni sorozat, Sokác-képek, Tulipános láda, Arcképek, Keresztapa reggelije stb.). Életművét, az 1951-ben – 86 évesen – készített Háború és Béke című, hármas kompozíciójával tetőzte be. Műveinek túlnyomó része a Magyar Nemzeti Galériában található.

SZERDA: Százötven éve született Claude Monet (1840–1926), az impresszionizmus nemzetközi hírnevű úttörője és legkövetkezetesebb alkotója.

CSÜTÖRTÖK: Huszonöt éve halt meg Porpáczy Aladár (1903–1965) kertész, akadémikus, Kossuth-díjas tudós. Munkatársaival közösen írta A korszerű gyümölcstermesztés elméleti kérdései című művet, amely 1962-ben jelent meg.

PÉNTEK: Kétszázötven évvel ezelőtt született Giambattista Bodoni Giovanni Battista (1740–1813) híres olasz nyomdász, könyvművész és betűszedő.

Szombat: Hetven évvel ezelőtt, ezen a napon végezték ki Horthy fehérterroristái Somogyi Béla (1868–1920) és Bacsó Béla (1891–1920) újságírókat.

VASÁRNAP: Száz éve halt meg Andrássy Gyula gróf (1823–1890) politikus, miniszterelnök.

– **Gyümölcstermesztés a kisüzemben.** Dr. Felhér Tibor a Holland Sluis és Groot termeltető cég magyar képviseletének munkatársa tart előadást a korszerű gyümölcstermesztésről. Az érdeklődő kiskerttulajdonosokat a HNF Geisler utcai székházába várják ma, 17 órára.

Komlóiak Komlóért

Plakátok, meghívók tucatjai lepték el a várost. Mindez annak a jele, hogy a Komlói Honismereti és Városszépítő Egyesület szakítani kíván a korábbi gyakorlattal, és a nyilvánosság segítségét is igénybe véve kíván működni a továbbiakban. Ennek első lépéseként február 12-én olyan közgyűlést tartanak a városi tanács nagytermében, melyen a város lakói közül bárki részt vehet, véleményt mondhat.

A közgyűlést előkészítő vezetőségi ülésen újból megfogalmazták az egyesület célját: Készek vagyunk önzetlenül tevékenykedni a város építészeti és természeti értékeinek védelmében, a település szépítésében. A szándék megvalósításában mindenkire számítunk!"

A '80-as évek eleje óta tevékenykedő komlói egyesületben honismereti és helytörténeti, építési- és műemléki, bányászati és geológiai, környezetvédelmi, szerkesztő- és propaganda szakosztály működik. Az elmúlt négy évben végzett munkájukról a hétfői közgyűlésen adnak számot. A délután 3 órakor kezdődő tanácskozáson szó lesz még az egyesület gazdálkodásáról, terveiről, elképzeléseiről, és sor kerül az új vezetőség tagjainak megválasztására is.

Egészségügyi szolgálat

KÓRHÁZI FELVÉTELES UGYELETEK

Mindennapos felvételi ügyeletek gyermek betegek részére. Pécs város: POTE Gyermekklinika, Szigetvár város és járás, a pécsi és a volt sellyei járás: Megyei Gyermekkórház. Gyermeksebészeti, kórházi felvételt igénylő gyermekfülészeti betegek, égett és forrázott gyermekek részére páratlan napokon: POTE Gyermekklinika, páros napokon: Megyei Gyermekkórház Pécs és a megye egész területéről.

Pécs város lakossága részére felnőtt belgyógyászat, sebészet, baleseti sebészet, égési sérülések: Honvéd Kórház. Koponya- és agysérülések: Idegsebészet. Pécs város és a csatolt községek neurológiai betegeinek felvételét a Neurológiai Klinika, pszichiátriai betegek felvételét a Pszichiátriai Klinika látja el. Szemészeti betegek ügyeleti ellátása 17.00 órától: POTE Szemészeti Klinika. Felnőtt fül-orr-gégészet: Honvéd Kórház.

ÉJSZAKAI KÖRZETI ORVOSI UGYELET

Pécs város felnőtt lakossága részére egy helyen, a Lánc utcai rendelőintézet földszinti ügyeleti helyiségeiben, minden este 7 órától másnap reggel 7 óráig. Telefon: 14-347.

Információk

Fogászati ügyelet minden este 7 órától másnap reggel 7 óráig a Lánc utcai rendelőintézet földszinti ügyeleti helyiségeiben – gyermekek részére is. Telefon: 14-347.

Gyermeklakosság részére egy helyen, a Gyermekklinikán, Pécs, József A. u. 7. (bejárat a Bajnok u. felől), este 7 órától másnap reggel 7 óráig. Telefon: 10-938.

ÉJSZAKAI UGYELETES GYÓGYSZERTÁRAK

Pécs, Lánc u. 20. 10/8. sz. gyógyszertár; Pécs, Bajcsy-Zsilinszky u. 23. 10/14. sz. gyógyszertár.

*

SOS-ELET telefonszolgálat díjmentesen hívható a 12-390-es számon este 7 órától másnap reggel 7 óráig.

*

Minden hétfőn 18.00–20.00 óráig tart segítő és tanácsadó ügyeletet az Alkohol Ellenes Klub, a 15-083-as telefonon. Postai cím: Pécs, Majorossy I. u. 10.

Egyedülálló társkereső szolgálat 17–19 óráig személyesen, a kertvárosi ANK Művelődési Ház I. emeletén, (titkárság), illetve a 41-907-es telefonszámon.

*

A Segítő kapcsolat ma, hétfőn 17–19 óra között tartja az egészségügyi, pszichológiai, jogi, pedagógiai és kapcsolatteremtés témájában a következő fogadóóráját. Helyszín: Athynai u. 44. Telefon: 10-554, a tanácsadás díjtalan.

*

Bünmegelőzési tanácsadást tartunk Pécs belvárosában, minden hétfőn 17–19 óra között, az ÁB vagyonőr irodájában, (Pécs, Rákóczi út 24—26., Iparosház). Telefon: 26-636. Várjuk az érdeklődőket és a panaszosokat.

Közérdekű

Újdonság, csak a Ságváriban! Baba-mamatorna! Február 14-től tornát indítunk gyeden lévő mamák részére, akik minden héten szerdán de. 10.30—11.30-ig együtt mozoghatnak gyermekükkel. Jelentkezni személyesen a helyszínen, vagy a 12-478-as telefonon!

Áramszünet lesz 1990. február 12-től 16-ig, naponta 7—15 óráig Cserkút község területén.

Áramszünet lesz február 12-én 8—15 óráig, Pécs, Ruba u., Gyula u., Csaba u., Táltos u., Álmos u., Téglaház u. által határolt területen.

Áramszünet lesz február 13-án 10—15 óráig, Pécs, Rudas László u., Vöröskereszt u., Erzsébet u., Sándor u., Dugonics u. által határolt területen.

Áramszünet lesz február 19-én 7—16 óráig Keszü-kültelek, Gyód, Háromszög-dűlő, Gyód, szőlőhegy, Keszü, Papkert, Keszü, Szentpálpuszta, Gyód és Regenye községben.

A Z. K. Ipari Szakközépiskolában lánghegesztő tanfolyamot indítunk. (Pécs, 48-as tér 2. sz.) Jelentkezni lehet a 12-344 telefonon. Előfeltétel: 18. életév betöltése, 8 ált. iskolai végzettség.

Egyetemi és főiskolai felvételi vizsgákra előkészítő intenzív, levelező tanfolyamokat indítunk magyar, történelem, matematika, fizika, biológia, kémia, földrajz, angol és német tárgyakból (Angolból, németből nyelvvizsga-előkészítőt is!) Kérjen tájékoztatót! Pallas Felvételi Előkészítő Munkaközösség, 1364 Budapest 4., Pf.: 126.

Szeretettel meghívjuk Önt és barátait
1990. február 17-én 19 órától 04 óráig tartó
harmincasok farsangi báljára
a KONZUM ÉTTEREMBE!
ZENE ▽ TÁNC ▽ TOMBOLA
LAMBADA TÁNCBEMUTATÓ ÉS -VERSENY
Belépő kétszeri étkezéssel együtt
fejenként 250 Ft.
Asztalfoglalás az üzletvezetőnél:
(Pécs, Kossuth tér.. tel.: 33-422/89)
VÁRJUK JELENTKEZÉSÉT! KONZUM ÉTTEREM JÓ SZÓRAKOZÁST KÍVÁNUNK!

A Népfőiskola keretében – két hétvége

Pécsi katedrán Aczél György?

A hír elterjedt, némi rosszízű megjegyzésekkel. Állítólag Aczél György, kultúrpolitikánk egykori irányítója katedrát kap Pécsett. A hangos averziókkal szálló hír nyomán –, köztudott, a Kádár-korszak politikusának országgyűlési képviselői mandátumát is anullálni szerették volna az EKA baranyai ellenzéki pártjai közül jónéhányan – megkerestük *dr. Koltai Dénest*, a JPTE tanszékvezetőjét, a Népfőiskola elnökét. Tőle kérdeztük, mi van a hír mögött?

– A lényeg – mondotta dr. Koltai Dénes –, hogy szerettem volna éppen az Aczél-korszak kultúrpolitikájának elemzését valamiféle speciális kollégium formában tetemre hívni, végül is több verzió közül az a megoldás látszott a „legcélszerűbbnek", hogy a Népfőiskola keretében vesszük terítékre a témát. Kézenfekvő, hogy erre éppen az ominózus időszak kultúrkorifeusát, Aczél Györgyöt is meg kéne hívni. Aczél György ezt fölvállalta, s két hétvégén a kurzus rendelkezésére áll. Megjegyzem: az ötlet jó talajra lelt, aktualitása nem vitatható, s rengeteg az érdeklődő az ország különböző pontjairól is, szívesen jönnének vitázni Pécsre. Köztük a jelen művelődéspolitika kormányszintű irányítói is, pontosabban: még a Művelődési Minisztériumból is akad a népfőiskola ezen kurzusára jelentkező.

– *Mikor startol a vállalkozás?*

– Márciusban az első etap, áprilisban a második. Végül is több lesz a szocialista népfőiskolai kurzus, mint egyszerűen az Aczél-korszak áttekintése, s ezt föltétlenül hozzá kell tennem. A két háború közti kultúrpolitikai koncepciókkal –, azok megvalósításával –, is foglalkozunk, majd átnézzük a koalíciós idők, a Rákosi-korszak, majd az 1957. utáni idő legfőbb jellemzőit, tehát azt, hogy mi történt 1920-tól napjainkig. Mit ne mondjak: a kurzus közlési jogáért érdeklődött a Tv2, a Kossuth Könyvkiadó, a Magyar Filmvállalat és egy multinacionális vállalkozás is.

– *Együtt a hallgatók?*

– Bizonyos számú jelentkezést még elfogadunk a Népfőiskola címén –, Pécs, Tüzér utca 3/1. – erre a módszereiben tipikusan a felnőttoktatást követő tanfolyamra.

K. F.

Az USA-ban dinamit a megoldás

Épületes problémáink

A panelre 50 évet ír a szabvány

Az Egyesült Államokban nemes egyszerűséggel csak „dinamit-lakásoknak" nevezik a panelépületeket. Amíg használhatók, használják őket, aztán meg – jobb híján – néhány dinamitrúddal megtisztítják a terepet. Jöhetnek a bulldózerek... „Ők megtehetik, elég gazdagok hozzá" – mondja Németh Péter, a PIK igazgatója – „Nálunk viszont nyilván más a helyzet".

Sajnos, – tehetjük hozzá.

Németh Péter, a Pécsi Ingatlankezelő vezetője nincs könnyű helyzetben. A „Magasház-ügy" kapcsán újra előtérbe került az a kérdés, melyre hosszú idő óta keresik a választ a szakemberek – egyelőre kevés sikerrel. A probléma pedig, hogy mennyi a szavatossági idejük a panelépületeknek, nem keveseket érint. Lapunk „Például" című rovatában az utóbbi két hétben több írás is megjelent az üggyel kapcsolatban, s ezek kapcsán ígéretet tettünk arra, hogy interjút készítünk a „legnagyobb baranyai panelgazdával", a PIK igazgatójával.

Úgy gondolom nem árt, ha minél előbb túl vagyunk a nehezén. Pécsett hány panellakást tartanak nyilván?

– A PIK kezelésében 12 ezret. Öt és tíz év közötti korú 3000 van, 10–15 éves, 15–20 éves és 20–25 év közötti szinten 3–3 ezer. Hogy szövetkezeti és OTP-lakás hány épül ezzel a technológiával, arról nincs nyilvántartásunk.

– *A magántulajdonban lévő lakásokról egyelőre ne beszéljünk, bár azok esetében tán még keményebb kérdésekről lehet szó. Ön a „Például" megjelentek kiegészítésére adott nekem egy írást, melyben ez áll: „az úgynevezett csomóponti kapcsoló acélbetéteknél a korrózió okozta teherbirás csökkenés, ma még nem számottevő". Hány év kell ahhoz, hogy számottevő legyen?*

– Nem tudni. Az ÉMI szakembereit felkértük egy vizsgálatra, pontosan azért, hogy minél előbb tisztázzuk ezt a kérdést.

– *Időközben országosan megindult a tanácsi lakások – köztük a panelszerkezetűek eladása. Ha én panelben laknék, nagyon meggondolnám megvegyek-e olyan lakást, melyről jelenleg még a szakértők sem tudják, meddig használható. Előfordulhat, hogy valaki megvesz egy milliós értékű lakást, s néhány év múlva kiderül, hogy az állagromlás miatt semmit sem ér.*

– Nézze a szakértők még valóban nem nyilatkoztak, de az a kérdés, amit feltett, az OTP és a szövetkezeti lakásokra is vonatkozik.

– *Így van – sajnos.*

– Biztos tudja, hogy bármilyen technológiával, bármilyen anyagból épül egy ház, bizonyos idő után fel kell újítani. A téglaépületeket ugyanúgy, mint a panelszerkezetűeket.

– *Igen, de a panelszerkezetűek esetében – ha jól tudom – eleve 50 évnyi használatról lehet szó... Ráadásul az országban városrészek épültek panelből – már 30 évvel ezelőtt. Ezeknek az épületeknek – s a bennük élőknek – előfordulhat, hogy 20–25 évük van vissza. Ráadásul a kormány országos programmá léptette elő a tanácsi lakások eladását, s Pécsett például 12 ezer PIK-lakás panelszerkezetű...*

– A paneles lakásépítés – közel 30 éve – kormányzati döntés alapján indult meg. A technológia a hagyományos módszerekkel ellentétben alacsony helyszíni élőmunka igénnyel, tipizált elemek felhasználásával viszonylag alacsony költségszinten oldotta meg a tömegesen jelentkező építési feladatokat.

– *A kampánynak rövidesen isszuk a levét...*

– Hangsúlyozni szeretném, országos problémáról van szó, a szakértők nagy erőkkel dolgoznak azon, hogy megtalálják a felújítás lehetőségét.

– *A PIK főmérnöke, Rab Péter az elmúlt héten azt nyilatkozta, az NDK-sok a hasonló gondok megoldására egy hannoveri céget kértek fel.*

– Nem tudom... Nagyon bízom benne, hogy a magyar szakemberek is találnak megoldást. Lépni kell.

– *Visszatérve a lakáseladásokra: tud ön arról, hogy a PIK és a vevő közötti adásvételi szerződés, abban az esetben, ha – Isten ne adja – mégsem lehet felújítani a lakásokat, kártérítést írna elő?*

– Ez a polgárjog területére tartozik. Ilyesmi egyetlen szerződésben sincs, például a téglaépületeknél sem. A műszaki megoldást a felújításra meg kell találni. Ez egyébként szerintem elsősorban a kormány felelőssége. Ilyen műszaki megoldás még nem létezik, de a fővárosban az „5-ös cé program bizottság" ezen is dolgozik – már tíz éve. A szakemberek kezében vagyunk.

– *Ön panelben lakik?*

– Nem, családi házban.

– *Maximum húsz év van tehát a műszaki megoldás kitöltésére. Az USA-ban ez nem sikerült – igaz ön azt mondja, ők vannak olyan gazdagok, hogy nem kell ilyesmivel foglalkozniuk – nekünk viszont kell, hogy sikerüljön... Egyébként, ha lejár a szobványban szereplő 50 éves szavatossági idő, mi történik az épületekkel? Elporladnak?*

– Nem tudni...

– *Mennyibe kerülhet egy-egy panelszerkezetű lakás felújítása – ha lesz rá megoldás?*

– Nem tudjuk – pontosan azért, mert nem ismerjük a felújítás módszerét.

– *Készülnek ma is panellakások?*

– Államiak nem. De úgy tudom, OTP-s és szövetkezetiek igen.

– *A szakértői vizsgálatok mikor fejeződnek be?*

– Ha visszaigazolják az anyagunkat, szerződést kötünk, s csak utána tudok időpontot mondani.

Pauska Zsolt

MA

Tőke Gyula, az MSZMP Pécs, hármas számú választókerületének képviselőjelöltje ma, 17 órai kezdettel találkozik a választópolgárokkal a kertvárosi **Honvéd** téri kiskönyvtárban.

A siklósi 6-os számú választási körzet MDF-jelöltje, **Krehsz János** választási gyűlést tart 18 órai kezdettel az egerági házasságkötő teremben.

A Faluszövetség választási pártjának — a szövetség a faluért, vidékért — választási műsorát láthatják este 20 óra 5 perckor a tv 1-es műsorán.

Dr. Barth Andrea (FIDESZ) 3-as választókerületi képviselőjelölt beszélgetésre várja a választópolgárokat a FIDESZ regionális irodájában, a Kossuth L. u. 23—25-ben, telefon: 10-318.

Paizs József, a 7-es számú választókörzet — DEMISZ által támogatott — képviselőjelöltje 18 órakor a patapoklosi művelődési házban találkozik a választópolgárokkal.

A komlói TESI Klubban **Nyikó Sándor,** az MSZMP elelnöke és **Prohászka István,** a 4-es számú választókörzet jelöltje találkozik 16 órai kezdettel az érdeklődőkkel.

Az SZDSZ és a Liberális Klub szervezésében **Ludassy Mária,** az ELTE docense, a JPTE Tanárképző Kar A/119-es termében 17 órai kezdettel „Demokrácia és diktatúra — egykor és most" címmel tartja meg előadását. Házigazda: **Bretter Zoltán,** az SZDSZ 3-as számú választókerületének képviselőjelöltje.

A Magyar Demokrata Fórum klubestet tart minden hétfőn 18 órai kezdettel Pécsett, a Hunyadi út 20. szám alatti irodájában. Az érdeklődők és a tagok kötetlen beszélgetést folytathatnak aktuális politikai kérdésekről, tájékozódhatnak a fórum híreiről, eseményeiről.

Az MSZP pécs-belvárosi „aktívok" alapszervezete politikai ügyeletet és konzultációt tart 16—18 óra között a Tüzér utcai mozgalmi házban.

Az SZDSZ pécsi szervezete és 3 megyés regionális irodája ügyeletet tart 10—18 óra között a Felsőmalom u. 13-ban, telefon: 25-344.

Az MDF komlói szervezete 18 órai kezdettel összejövetelt tart a Május 1. Művelődési Házban.

Az MDF komlói szervezete fogadóórát tart 7—21 óra között a Lenin tér 1. szám alatt, telefon: 83-015/60.

A Kisgazda Párt állandó ügyeletet tart 12—16 óra között Pécsett, a József A. u. 10. szám alatt, telefon: 15-155.

A Kisgazda Párt megyei szervezetének vezetősége fogadóórán várja az érdeklődőket 16.30 és 18.30 között a Nagyvárad u. 1-ben.

Az MSZMP komlói koordinációs irodája ügyeletet tart 14—17 óra között a volt városi pártbizottság 6-os szobájában.

Az MSZP választási ügyeletet tart Pécsett, a következő helyeken: Tüzér utcai mozgalmi házban 8—19 óra között, a Tolbuhin úti mozgalmi házban 15—19 óra között, a Lánc utcai mozgalmi házban 13—19 óráig, és a Németh László utcai mozgalmi házban 16—19 óra között.

Dr. Fekete Mátyás, a Szocialista Párt országgyűlési képviselőjelöltje ma este 7 órai kezdettel Nagypeterden, az általános iskolában bemutatkozó ismerkedésre várja az érdeklődő helybelieket.

Dr. Kapronczay József, a Magyar Demokrata Fórum országgyűlési képviselőjelöltje 19 órai kezdettel Szentlászlón, az általános iskolában szól programjáról.

Dr. Mednyánszky Sándor, a Magyar Demokrata Fórum képviselőjelöltje a választópolgárok részére fogadóórát tart a párt Hunyadi út 20-ban lévő regionális irodájában, 17 és 18 óra között.

Pártélet

Fórum a népfőiskolán. A választási programokról, területi elképzelésekről lesz szó február 13-án 18 órai kezdettel Pécsett, az Apáczai Csere János Nevelési Központ lakótelepi népfőiskolája fórumán, ahol ezúttal a Magyar Néppárt és az Agrárszövetség mutatkozik be. A fórum beszélgetőpartnerei: a Magyar Néppárt színeiben Oláhné Csalogh Judit, pártjának képviselőjelöltje, és Szeredi Pál történész, az Agrárszövetség részéről pedig dr. Hajas András képviselőjelölt.

Megalakult a „Szellemi-erkölcsi Parlament"

Alakuló ülését tartotta szombaton Budapesten, a Fészek Klubban mintegy száz különféle foglalkozású és pártállású értelmiségi részvételével az az új szellemi műhely, melynek szervezői a Szellemi-erkölcsi Parlament nevet adták.

A hét végén létrehozott értelmiségi fórum célja, hogy széles nemzeti alapon összefogást teremtsen a magyar értelmiségiek között a magyarság sorsát érintő legfontosabb kérdésekben. E gondolat jegyében tartotta meg bevezetőjét Sánta Ferenc író, aki előadásában arra hívta fel a figyelmet, hogy az egyén képességei kibontakozásának, egyben a közjót is szolgálnia kell, mivel ez csak így erkölcsös, így igaz. Ugyanis manapság az erkölcsöt mint kategóriát, általában hazánkban, nem vagy csak néha veszik figyelembe a cselekvés motívumaként vagy annak elbírálásakor. Éppen ezért jött el annak az ideje, hogy a magyar társadalomért felelősséget érző értelmiségiek megteremtsék annak a lehetőségét, hogy a nemzeti haladás töretlen lehessen.

Elhatározták, hogy ez év nyarán ismét megszervezik a szárszói konferenciát. Emellett fórumot kívánnak teremteni az értelmiségiek számára – pártállástól függetlenül – a szabad véleménycserére a szellemi, erkölcsi parlamentek hálózatában, melynek kialakítását ezúton is kezdeményezik.

Akiket a tűzből kimentettek

Tamást és *Csabát* hiába faggattam, hogy is történt az a bizonyos eset decemberben. Az egyetlen információ, amit Tamástól kaptam, hogy Csaba gyújtotta meg a gyufát, Csabától pedig azt, hogy nem ő, hanem a bátyja tette. Igaz, Tamás mindössze 5 éves, Csaba meg 3, s a legkisebb öccs, a nagy szemekkel szemlélődő *Gábor* pedig 17 hónapos.

Csirke Sándor és fia *Tibor*, Mohács, Zrínyi utcai lakosok, egy szombat reggel Budapestre készülődtek. Már mindent bepakoltak az autóba, a motor is bemelegítve, épp indulni akartak, amikor egy asszony szólt, hogy a szomszéd házban füst jön ki a becsukott ablak és a lehúzott redőny résein át. Kiugrottak az autóból és rohantak a szomszéd Gyimesiék házához, ahol már vastagon gomolygott kifelé az ablak- és ajtóréseken utat találó fekete füst, s bentről hallatszott a gyerekek sírása, kiabálása. Csirkéék már nekiveselkedtek, hogy betörjék az ajtót, amikor *Csirke Sándorné* szólt, ő tudja hová szokták tenni a tartalék kulcsot a szomszédék.

– Ahogy kinyitottuk az ajtót, szinte mellbe löködött minket a kiáramló füst – meséli Csirke Tibor. – Semmit nem láttunk, a lehúzott redőnyök miatt sötét volt a szobákban, és gomolygott a szemet maró szürkeség. A két nagyobbat könnyebb volt kimenteni, mert már ott sírtak az előszobában az ajtónál. Ám a picinek, az akkor 15 hónapos Gábornak a sírását a belső szobából hallottuk. Berohantam. Először nem láttam hol is a gyerek, annyira marta a szemem a füst. Akkor ijedtem meg igazán, amikor észrevettem, hogy a rácsos kiságy alig másfél-két méterre van az égő asztaltól, szekrénytől. Amikor a gyerekeket biztonságba helyeztem az édesanyámnál, kocsiba ültem és rohantam a tűzoltókért. Amíg én a kicsikkel foglalkoztam, édesapám gyorsan felrántotta a redőnyöket, kinyitotta az ablakokat, s mire a tűzoltók kiértek, már megfékezte a tüzet.

– Még mindhárman aludtak, amikor elszaladtam az utca végén lévő kisboltba bevásárolni – meséli az anyuka. – Ezen a napon sokan voltak, hosszú ideig kellett várnom, míg sorra kerültem. Ahogy jöttem hazafelé, láttam, hogy nagyon jön valahonnan a füst. Aztán láttam, hogy a vijjogó tűzoltóautó a mi házunk előtt áll meg. Úristen, a gyerekek! – hasított belém, azt hittem elájulok. Nézze – mutatja Gyimesiné –, itt tartottuk a gyufát a mosogató feletti polcon. Azt hittük, ezt nem érik el. Valószínű széket húzhattak oda, úgy vették le, de nem tudjuk pontosan, mi történt, mert nem beszélnek róla. Bent a szobában gyújtogathattak, mert az asztalon az összehajtogatott pelenkák gyulladtak meg, attól átizzott az asztal és az asztaltól lángra kapott egy hármasszekrény. Istenem, még ma is megdermedek, ha arra gondolok, mi lett volna, ha Csirkéék előbb elindulnak, ha később veszik észre mi történt... Azóta is, ha tűzoltóautó szirénáját hallom, összerándul a gyomrom és a szívem a torkomban dobog.

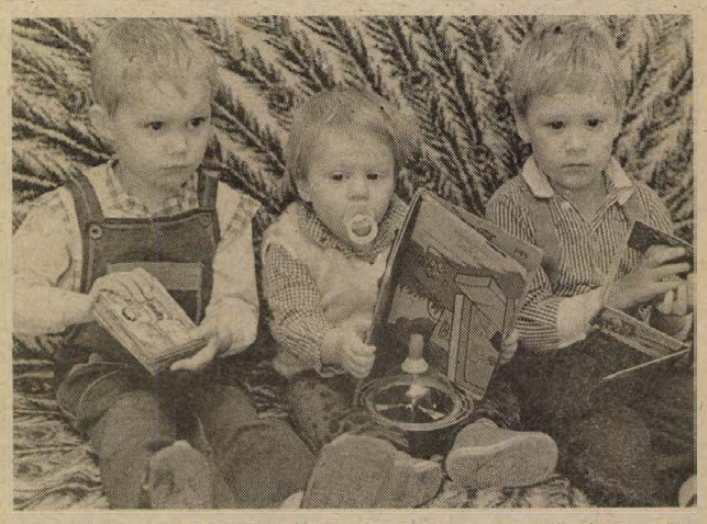

Mindez decemberben történt. Miért írunk róla most? Mert ma adják át Csirke Sándornak és fiának, Csirke Tibornak a megyei tanácson az Életmentő Emlékérmet.

S. Zs.

Pannónia INNOVÁCIÓ RT.

A Pannónia Innováció Rt.

(Pécs, Zólyom u. 2.) ezúton értesíti

Tisztelt Részvényeseit, hogy a társaság

1990. március 14-én (szerdán),

10 órai kezdettel Pécsett,

a MESZÖV székházban (Konzum Áruház épülete,

konferenciaterem, Pécs, Bem u. 5., I. emelet)

tartja rendes közgyűlését

Határozatképtelenség esetén a közgyűlést

ugyanezen helyszínen, változatlan napirenddel

1990. március 21-én, 10 órakor tartjuk meg.

A KÖZGYŰLÉS NAPIRENDJE:

1. Az 1989. évi gazdasági év mérlegének megállapítása és az éves nyereség felosztása,
   a) az igazgatóság beszámolója,
   b) a könyvvizsgáló előterjesztése,
   c) a felügyelőbizottság jelentése.
2. Alaptőkeemelés.
3. Az alapszabály módosítása.
4. A felügyelőbizottság ügyrendjének jóváhagyása.
5. A társaság tisztségviselőinek díjazása.

A közgyűlésen a részvényesek törvényes képviselőjük vagy meghatalmazottjuk útján vehetnek részt, feltéve, hogy részvényeiket és osztalékszelvényeiket a közgyűlés előtt a helyszínen bemutatják vagy a legkésőbb 1990. március 9-ig bármely pénzintézetnél letétbe helyezett részvényekről a letéti igazolást a helyszínen leadják.

LAKÁS-INGATLAN

Rácvárosi templom fölött, Ürögi határút 2/A. sz. alatt 428 négyszögöl szőlő, kétszintes kis épülettel eladó. Érdeklődni a 24-050-es telefonszámon.

3 szobás, telefonos, fszt.-i, tehermentes OTP-öröklakás eladó, vagy családi házra cserélhető. Ugyanitt 470 négyszögöl szőlő, présház (víz, villany van) eladó. Érdeklődni az esti órákban. Pécs, Kovács A. u. 6., Dongó, vagy 26-747.

ALBÉRLET- és LAKÁSKIADÁS, LAKÁSCSERE-közvetítés, INGATLAN-eladás, SZERZŐDÉSEK JOGI ELŐKÉSZÍTÉSE, LEBONYOLÍTÁS, SZAKTANÁCSADÁS: „EURÓPA" Pécs, Teréz u. 5.

Semmelweis utcai tanácsi garzont cserélnék 1,5 vagy 2 szobásra, ráfizetéssel. Érdeklődni tel.: 25-644/23-56 mellék, du. 5—7-ig.

VENDÉGLÁTÓS belvárosi UZLET KIADÓ! „Kossuth Lajos utca" jeligére a Hunyadi úti hirdetőbe.

Eladó 52 m²-es OTP-öröklakás. Kp. + OTP, vagy kp. Érdeklődni 5 óra után: Pécs, Szabó Ervin tér 7., VII. 22., Barna.

2,5 szobás OTP-lakás eladó. Érdeklődni: Pécs, Malomvölgyi u. 7., I. em. 6., Mozgsai.

Rózsadombon eladó 3 szobás OTP-öröklakás, 17 E Ft/m² + OTP-átvállalással. Érdeklődni a „Nyári költözéssel 4450" jeligére a Hunyadi úti hirdetőbe.

DR. PADOS
INGATLANKÖZVETÍTŐ IRODA
PÉCS DÉRYNÉ U 47. TEL: 27-917

Összeköltözők, figyelem! 87 m²-es, 3 szobás, összkomfortos, telefonos, belvárosi lakásomat 1 db 2 szobás és 1 db 1—1,5 szobás tanácsi lakásra cserélném, kizárólag a III. kerületben. Érdeklődni naponta 14 órától a 17-012-es telefonon.

Kiadó 2 szoba, komfortos, kertes ház Pécsbányán. Érdeklődni a 41-804-es telefonon, 18.30 órától, Kovács.

Kettőszobás, összkomfortos, tanácsi lakásomat kettő kisebbre cserélném. Az egyik Kertvárosban legyen, garzon és telefonos, a másik bárhol lehet. „Tavaszi költözés 4512" jeligére a Hunyadi úti hirdetőbe.

2 és fél szobás lakás bútorozatlanul, albérletbe kiadó. „Alkotmány u." jeligére a Hunyadi úti hirdetőbe.

Magaslati úton 67 m²-es, összkomfortos öröklakás garázzsal, telefonnal, kp-ért eladó. Érdeklődni: 32-428.

Eladók a zsibóti szőlőhegyen (Szilvásnál) szőlő présházzal, felszereléssel és 10/100-as és 5/100-as síkkötőgép. Érdeklődni: Pécs, Doktor Sándor u. 1. sz.

Eladó Pécsváradon, a hatos úttól pár száz méterre, a Nagypali út felett 330 négyszögöl, délnyugati fekvésű, panorámás, jól karbantartott szántó. Szőlőnek, gyümölcsösnek kiválóan alkalmas. Pince, présház építhető. Villany megoldható, szilárd kocsibejáró. Érdeklődni: Pécsvárad, Munkácsy u. 47., Garamvölgyi.

Tékesen (Petőfi u. 87.) kertes, gazdálkodásra alkalmas családi ház garázzsal eladó. Tel.: Pécs, 31-952.

Szentlőrincen 3,5 szobás családi ház, központi fűtéses, 222 négyszögöl területtel eladó. Irányár: 2 400 000 Ft. Cím: 7940 Szentlőrinc, Pf.: 69.

Eladó Dombóváron, a Kéknefelejcs u. 36. sz. 100 m²-es, összkomfortos, garázsos családi ház. Irányár: 1,5 mill. Ft. Érdeklődni 16 óra után.

Eladó 400 négyszögöl szőlő új épülettel. Érdeklődni: Pécs, Baranyavár u. 4.

Jókai utcai, 3 szobás, 70 m²-es, gázfűtéses, telefonos, tehermentes, III. emeleti öröklakás garázzsal vagy anélkül eladó. Érdeklődni a 26-491. vagy a 26-382-es telefonon.

Pécs, Anna u.-ban (belváros) új háromszobás, garázsos, telefonos lakás eladó. Érdeklődni: 35-777.

Elcserélném Melinda utcai, magasföldszinten lévő, 52 m²-es szövetkezeti lakásom 2 1,5—3 szobásra. „Garázs is érdekel" jeligére a Hunyadi úti hirdetőbe.

Eladó egy 3 szobás, 81 m²-es, tehermentes OTP-öröklakás, 24 000 Ft négyzetmétere. Érdeklődni: Kacsóh P. út 8., földszint 2. Forró. Egész nap.

Telefonos, első emeleti, erkélyes, két és fél szobás, kertvárosi szövetkezeti lakás eladó. Érdeklődni az esti órákban: 23-068, napközben: 15-000/149.

Pécsszabolcson 300 n.-öl szőlő, pince, présház teljes felszereléssel eladó. Telefon: 35-755, napközben.

Pécsszabolcson 300 n.-öl szőlő, gyümölcsös eladó. Kút és villany van. Tel.: 35-755, napközben.

Belváros legszebb helyén 180 négyszögöl telken fekvő öreg ház eladó. Tel.: 30-910.

Eladó Budán, a XI., zöldövezetben 1,5 szobás, telefonos lakás, beépített lodzsával. Vinédékek is megvásárolhatják. Tel.: 1-827-855.

Vasasi elágazásnál 245 négyszögöl szőlő, gyümölcsös kis faházzal, készpénzért eladó. Érdeklődni lehet vasárnap de. 10—12 óra között, Pécs, Tolbuhin út 21., II. em. 11.

2 szobás, gázfűtéses, garázsos, kertes családi ház eladó. Érdeklődni egész nap: Pécs, Dobó István u. 10.

Elcserélném 2 szoba, összkomfortos, főállású házfelügyelői lakásomat 2—2,5 szobás tanácsira. Érdeklődni: Pécs, Viktória u. 3.

Eladó családi ház kerttel, gazdasági épülettel. Gáz az udvarban. Cím: Nagykozár, Kaszapovics 28. Érdeklődni 17 óra után.

Eladó Középmeszesen egy családi ház. Érdeklődni: Pécs, Bolgár Néphadsereg útja 57., 18 óra után.

Építési telkeknek alkalmas, 300 négyszögöl gyümölcsös az Abaligeti út elején elvi építési engedéllyel eladó. Buszmegálló, forráskút, villany van. Telefon: 12-031.

3 szobás, szövetkezeti lakás sürgősen eladó. Tel.: 23-603, 17 óra után.

Szigetvár, Turbéki szőlőhegyen, köves úthoz közel 364 négyszögöl lugasszőlő, emeletes présházzal, gyümölcsfákkal eladó. Érdeklődni mindennap 17 óra után, a 70/12-820-as telefonon.

Kispostavölgyben 460 négyszögöl gyümölcsös, kis épülettel és pincével eladó. Érdeklődni az esti órákban, a 21-343-as telefonon.

Mecsek-nyugaton 2 szintes, 120 m²-es, összkomfortos, kertes családi ház eladó. Érdeklődni 17 óra után a 23-151-es telefonon.

300 négyszögöl építési telek Pécsett, az Abaligeti út 17-ben eladó. Érdeklődni a helyszínen, Pető Istvánnál, 17 óra után.

Gyümölcsös, szántó, szőlő kúttal, pincével, felesbe kiadó. Cserdiben. Érdeklődni a 32-576-os telefonon.

Balatoni és Mohács, Duna-parti, összkomfortos nyaralók egész nyárra kiadók. Telefon: 72/41-615, es.e.

Hegyszentmárton szőlőhegyen pince, szőlővel eladó. Érdeklődni lehet: Kovács Józsefné, Hegyszentmárton, Mogyorósdi út 31.

Komló, Mecsekjánosi, Fő u. 38. sz. alatt lévő, gazdálkodásra is alkalmas ingatlan építési engedéllyel, melléképülettel, ipari árammal eladó. Ugyanitt ajtók, ablakok is. Érdeklődni: Komló, Alkotmány u. 52. Telefon: 84-368.

Berendezett, összkomfortos garzont bérelnék Pécsett. „Garzon 4007" jeligére a Hunyadi úti hirdetőbe.

Csertúton 235 négyszögöl szőlő, gyümölcsös eladó. Kulcsár Zoltán, Pécs, Kodolányi J. 21.

Kisebb családi ház eladó. OTP-átvállalás lehetséges. Versend, Szabadság u. 3.

Komló. Fürst S. u., kétszobás, központi fűtéssel, tanácsi lakásomat elcserélném másfél szobás, összkomfortos tanácsi lakásra. „Fürst Sándor" jeligére a Hunyadi úti hirdetőbe.

Építési telek Pogány új telepén közművesítve, tervvel, építési engedéllyel, nagy mennyiségű anyaggal, álló melléképületekkel, mely áll (garázs, ólak), 300 négyszögölön eladó. „Az idő pénz" jeligére a Hunyadi úti hirdetőbe.

Sásdon 3 szobás, étkezős, összkomfortos, telefonos családi ház 2 garázzsal, kerttel eladó, vagy elcserélhető pécsi, 1,5—2 szobás lakásra, + kp. Érd.: 72/31-550.

Siklósi u. 36., II. em. 2 szobás, összkomfortos öröklakás tehermentesen eladó. Érdeklődni: 06-70/78-401 telefonon, 17 óra után.

Eladnám vagy elcserélném 2,5 szobás, 59 m²-es, tehermentes OTP-lakást pécsi családi házra (1 200 000). Érdeklődni: Pécs, Ilku P. u. 25., III. 10., Rittgasser.

2,5 szobás, 57 m²-es lakás eladó garázzsal, vagy anélkül. Port János u. 12., II/8., Szarka.

3 szobás, összkomfortos, tehermentes, szövetkezeti lakásom a Szliven környékén eladnám vagy családi házra cserélném. Tel.: 111-501, 17 óra után.

Elcserélném 2 és fél szoba, összkomfortos, szövetkezeti lakásom 2 db kisebbre. Bármilyen megoldás érdekel. Érdeklődni: Petrovics Sándor, Pécs, Sarohin t. u. 14., III. 11. Szombat—vasárnap, 14—18-ig.

Komlói, kétszobás OTP-öröklakásomat sürgősen eladnám vagy elcserélném hasonló pécsire. Határtetői bérelt kert eladó. Komló, Körtvélyes, Hegyhát u. 6., I/6. 400 000 Ft kp. + OTP.

53 m²-es, OTP új lakás 1 200 000 Ft-ért eladó. Csendes, központi helyen. Érdeklődni: 13-358 telefonon, 12—13 óráig.

Gazdálkodásra alkalmas házat magas életjáradékra vásárolnék. „Sürgős 4568" jeligére a Hunyadi úti hirdetőbe.

90 m² tanácsi lakásom elcserélném kettő lakásra. Telefon: 15-607.

3 szoba, összkomfortos OTP-öröklakás eladó vagy családi házra cserélhető. Nagypostavölgy, Nagyárpád, Kozármisleny előnyben. Érdeklődni az esti órákban, Pécs, Sarohin t. u. 80., Kántor.

Eladó 1,5 szobás (40 m²), kertvárosi, tehermentes OTP-lakás készpénzért. Érd.: 16-644, vagy Ilku Pál u. 29., IV. 12., 6 óra után.

52 m²-es, összkomfortos OTP-öröklakás szeptemberi beköltözéssel eladó. Ugyanitt gyódi, 400 négyszögöl szőlő is. Enyezd u. 28., fszt. 3.

3 szobás, központi fűtéses családi ház, műhelynek alkalmas, nagy garázs eladó. Érdeklődni szombat—vasárnap, Pécs, Laskó u. 34. sz.

Garzon- vagy másfél szobás lakást vennék. „Tavasz 4406" jeligére a Hunyadi úti hirdetőbe.

Pécstől 6 km-re 460 négyszögöl zártkert építési lehetőséggel és 800 négyszögöl szántó (zártkert) megosztva is eladó vagy bérbe adó. Pécs I., Testvériség u. 8.

Eladó Zsolt u. 8. sz. kétszintes, négyszobás, gázfűtéses, telefonos, garázsos családi ház 170 négyszögöl telken. Kétszobás lakást beszámítok. Érdeklődni lehet 16 óra után.

Elcserélném kertvárosi, kétszobás, szövetkezeti lakásomat 1 és 1,5 szobás tanácsi lakásra. „Tavasz 4422" jeligére a Hunyadi úti hirdetőbe.

Eladó 300 négyszögöl szőlő, fele parlag. Fábián Béla u. 24. Érd. bármikor, Nagy János.

360 négyszögöl szőlő présházzal eladó Kozármisleny, a sportpálya közelében. Villany, köves út van. Érdeklődni: Kozármisleny, Rákóczi u. 43., Fónai Jánosnál, vagy 72/35-240 telefonszámon.

Elcserélném két szoba, komfortos családi házamat 300 négyszögöl, új, lugasrendszerű szőlő és kertfelszereléssel pécsi, két vagy nagy másfeles, összkomfortos tanácsi lakásért. 1 emeletig, ha lift van, lehet magasabb, sima csere. Érdeklődni a helyszínen, cserdi szőlő 20., vagy a 17-934-es telefonon.

Összeköltözők figyelmébe! Szentlőrinci, 2,5 szobás, I. emeleti, összkomfortos társasházban (téglaépület) lévő lakásunkat elcserélnénk 1 db 1,5 szobás, telefonos, 1 db garzon tanácsi lakásra Pécsett, vagy közelében, bárhol. Kérünk kevés kp.-t + OTP-átvállalással. „Sürgős csere 4018" jeligére a Hunyadi úti hirdetőbe.

Eladó 330 négyszögöl kertföld, út mellett, Bodán. Banizsné, Zrínyi u. 1.

Daindolban 370 négyszögöl szőlő eladó. Telefon: 17-072.

Eladó vasasi elágazásnál, lévő Murom-dűlőben 300 négyszögöl szőlő új épülettel, kút, villany van. Érdeklődni az esti órákban: Pécs, Petőfi utca 65., II. emelet, Klovárné.

Kozármislenyben nagyméretű családi ház garázzsal, sürgősen eladó. Érdeklődni szombat—vasárnap, Pécs, Sirály u. 13.

Kacsótán 250 négyszögöl építési telek gazdasági épülettel, tervrajzzal eladó. Ára megegyezés szerint. Érdeklődni: Helesfa, Fő út 33.

781 m² szántó, országút mellett eladó. Bogád, Kossuth 72.

150 négyszögöl szőlő, pince, présház felszereléssel, olcsón eladó. Máriakéménd, Rákóczi út 14. alatt.

Vennék hétvégi telket épülettel, 300 négyszögöl körül. „Vikend 250-ig" jeligére a Hunyadi úti hirdetőbe.

Pécsújhegyen, a Hamvas utcában 800 négyszögöl szőlő, szántó, kétszintes lakható épülettel, nagy pincével eladó. Érdeklődni a 35-096-os telefonon, egész nap.

A Szentmiklósi-dűlőben 201 négyszögöl szőlő présházzal eladó. Érdeklődni: Pécs, Mályva u. 17. sz. alatt, egész nap. Szentesék.

Eladó vagy elcserélhető 5 szobás, szuterénos családi ház 80%-os készültségben 1 kisebb, pécsi családi házra + kp. Más megoldás is érdekel. Pécs, Hajnalka u. 32.

Mecseken tetőtérbeépítéses, gázfűtéses, kertes családi ház eladó. Érdeklődni: Pécs, Báránytető 3. sz.

Eladó kétszobás, 52 m², összkomfortos, tehermentes lakás a belvárosban. Érdeklődni 16 órától 19 óráig. Szalai András u. 8/A., II. em., Vasas Csillag Imre.

A vasasi elágazásnál, lévő Murom-dűlőben 243 négyszögöl szőlő pincével, présházzal, padlásszobával, teljes felszereléssel eladó. Villany van, víz, ciszterna. Érdeklődni: Farkas, Vörös csillag u. 2., Dankó, Egri Gyula 2.

Pécsváradon belterületén eladó egy 70 százalékosan kész, Bachman Zoltán által tervezett családi ház, 320 négyszögöl telekkel. Kárpáti Gábor, Pécs, Építők u. 22/B.

30-as végállomástól 700 m-re, Közép-Makárban 365 négyszögöl panorámás telek eladó. Családi ház építhető. Telefon: 72/33-175.

MAI MŰSOR

SZÍNHÁZ

Tájelőadás: Apák és fiúk (du. 3 órakor — Székesfehérvár).
Művészetek Háza: Dózsa (este 18 órakor).

HANGVERSENY

Városi sportcsarnok: Általános és középiskolai bérlet összevont III. hangversenye. Benkó Dixieland hangversenye (11.30 és 13 órakor).
Nevelési Központ: Steve Reich sorozat II. hangversenye (19.30 órakor).

FILM

Uránia: Őrület (f4, f6, f8).
Kossuth: A szerelem tengere (10, 12). A légy (f3). Őrület (f5, f7, f9).
Kossuth Klub: A gazember (f6).
Park: A szerelem tengere (f4, f6, f8).

Műsorinformáció a 086-os telefonszámon.
Komló: A Sárkány éve (5, 7). **Mohács, video:** Los Angeles-i gyilkosságok (6, 8). **Szigetvár:** Batman (6, 8). **Siklós:** Szellemirtók II. (5, 7).

RÁDIÓ

KOSSUTH RÁDIÓ

8.05: Hangszemle. 8.20: Csajkovszkij: I. szimfónia. 8.50: A hét költője: Marsall László. 9.00: Napközben. 11.00: Műsorajánlat. 11.05: Hagyományápolók. 11.36: Kék öböl. Rádiójáték. 11.55: Reklám. 12.30: Pártok választási műsora. Agrárszövetség. 12.35: Ki nyer ma? 12.45: Könyvújdonságok. 12.48: Reklám. 12.50: Házunk tája. A Falurádió műsora. 13.00: Klasszikusok délidőben. 14.05: Emberek és eszmék a francia forradalomban. 14.25: Felmelegített kísérlet. 14.35: Kóruspódium. 15.00: Pincenapló. 15.30: Népszerű fúvósmuzsika. 16.00: Tizenhat óra 16.15: A budapesti Várkonyi György Művelődési Ház ifjúsági zenekara játszik. 16.25: A Nyitnikék postájából. 17.00: Gazdasági magazin. 17.30: Népi zene. 17.55: Ipargazdák. 18.00: 5x5 perc a Microsystem Számítástechnikai Műszaki Fejlesztési Kisszövetkezetnél. 18.05: Láttuk, hallottuk, olvastuk. 18.25: Esti műsorajánlat. 18.30: Esti Magazin. 19.15: Pártok választási műsora. Magyar Demokrata Fórum. 19.20: Sportvilág. 19.30: Hol volt, hol nem volt. 19.40: Népdalok. 19.50: Gong. 20.00: Csendes vágta a ló évében. Vietnami riport. 20.37: Tűzet viszek. Hangjáték. 22.00: Hírvilág. 22.30: Kis kör, nagy kör. Beszélgetések a KGST-együttműködés jövőjéről. 23.00: Új Mozart-lemezeinkből.

PETŐFI RÁDIÓ

8.05: Rivaldafényben. 8.50: Délelőtti torna. 9.05: Egy éj Velencében. Az operett rádióváltozata. 10.39: Vidám versek. 10.45: Magyarán szólva. 11.05: Hogy tetszik lenni? Nyugdíjasok műsora. 11.35: Dzsesszmuzsika. 12.10: Nóták. 12.53: Kis magyar néprajz. 12.58: Műsorismertetés. 13.05: Slágermúzeum. 14.00: Kettőtől ötig . . . A Rádió kívánságműsora. 16.55: Reklám. 16.58: Műsorismertetés. 17.05: Kölyökrádió. 17.30: Ötödik sebesség. 18.30: Popregiszter. 19.05: Vissza . . . 19.35: Filmzene. 19.50: Bertie meggondolja magát. 20.30: Muzsikusok az újságíróklubban. 20.57: Radioton-koronggokról. 21.05: Cuháré. Népzenei hangverseny. 21.43: Demjén Ferenc énekel. 22.00: Ez botrány?! Bányai Gábor krónikája. 23.10: Sporthíradó. 23.20: Könnyűzene.

BARTÓK RÁDIÓ

9.10: Az Amadeus vonósnégyes játszik. 10.04: Zenekari muzsika. 11.00: Richard Strauss operáiból. 12.05: Nagy mesterek kamarazenéjéből. 13.00: Toll és mikrofon. 14.00: Zenekari muzsika. 15.00: Rameau: Dardanus. Útfelvonásos opera. 17.15: Új lemezeinkből. 17.55: II. budapesti nemzetközi kórusverseny. 18.30: Törd a fejed! 18.45: Utazás Matériában. 19.05: Angol társalgás kezdőknek. 19.20: Alapfokú német társalgás. 19.35: Kapcsoljuk a Magyar Állami Operaházat. A Budapesti Filharmóniai Társaság zenekarának hangversenye. Kb. 20.20: Orvosok. Novella. Kb. 21.40: Operakettősök. 22.00: Csajkovszkij: I. szimfónia. 23.32: Szép esténk lesz. Hangjáték.

PÉCSI RÁDIÓ

5.55: Hajnaltól reggelig Dél-Dunántúlon. (6.30: Dél-dunántúli krónika — Tallózás Zala, Somogy, Tolna és Baranya megyei lapokból — Dél-Dunántúl útjairól. 7.30: Dél-dunántúli krónika. Időjárás. Ügyeletek hírei. 7.55: Eseményösszefoglaló. 8.00: Műsorzárás. 13.00: Szerbhorvát nyelvű nemzetiségi műsor. 13.45: Német nemzetiségi műsor. 14.30: A Pécsi Stúdió három nyelvű szolgáltató és kereskedelmi műsora. (Közben hírek: 15.00: Petőfi, 16.00, 17.00, 18.00: Regionális. 16.30: Német és szerbhorvát nyelvű.) 18.30: Szerbhorvát nyelvű nemzetiségi műsor. 19.00: Magyar nyelvű hírek. 19.05: Német nemzetiségi műsor. 19.35: Műsorzárás.

TELEVÍZIÓ

MAGYAR TELEVÍZIÓ

1. MŰSOR

8.23: Műsorismertetés. 8.25: Képújság. 8.30: Hirtelen és váratlanul. NSZK bűnügyi tévéfilm — ism. 10.05: A nyugdíjasnak sosincs ideje. NDK-tévéfilmsorozat. 3. rész. 10.30: A Hét — ism. 11.30: Delta. Tudományos híradó. 11.55: Képújság. 16.30: Képújság. 16.38: Műsorismertetés. 16.40: Déli videoújság. A szegedi körzeti stúdió műsora. 16.50: Hírek román nyelven. A szegedi körzeti stúdió műsora. 16.55: Tízen Túliak Társasága. 17.40: Műsorajánlat. 17.45: Szám-adás. Gazdasági negyedóra. 18.00: Kalendárium, 1990. Ismeretterjesztő magazin. 18.45: Reklám. 18.50: Esti mese. 19.00: Cimbora. 19.20: Reklám. 19.25: Közlemények. Műsorajánlat. 19.30: Híradó. 20.00: Reklám. 20.05: Választási műsor. Független Magyar Demokrata Párt. Szövetség a Faluért, a Vidékért. 20.15: Holnapra a világ. Tévéfilm. 21.20: Választási műsor. Szabad Demokraták Szövetsége. Magyar Demokrata Fórum. 21.30: Panoráma. Világpolitika percről percre. 22.15: Reklám. 22.20: . . . a szív rejtett kincse . . . Megrendelők, mesterek, művek a reneszánszból. Képzőművészeti kisfilm. 22.50: Híradó 3.

2. MŰSOR

17.00: Képújság. 17.15: Tv2. Benne: Reklám — Riportok — Időjárás — Zene. 17.45: Mozaik. Telefonos játék. 18.00: Hétfőn hatkor. 18.25: Nils Holgersson csodálatos utazása a vadludakkal. NSZK rajzfilmsorozat. 18.50: Tv2. 19.00: Szimfónia. Francia tévéfilmsorozat. 19.53: Tv2. 20.00: Körzeti tévéstúdiók műsora. Budapest, Pécs, Szeged. 20.55: Tv2. 21.00: Híradó 2. 21.20: Tv2. 21.30: Telesport. Kb. 23.00: Tv2. Napzárta.

JUGOSZLÁV TELEVÍZIÓ

1. MŰSOR

8.15: Műsorismertetés. 8.20: Tévénaptár. 8.30: Erdei rendezvények. Gyermekműsor. 8.45: Gyermekműsor. 9.00: Téli iskolatelevízió. 10.30: Hírek. 10.35: Téli iskolatelevízió. 11.30: Téli iskolatelevízió. 12.35: Hírek. 12.40: Téli iskolatelevízió. 14.30: Műsorismertetés. 14.35: Hírek. 14.45: Éjszakai program — ism. 16.30: Magyar híradó. 17.00: Tévé-napló. 17.20: Valamivel több. Oktatóműsor. 17.50: Gyermekműsor. 18.40: Rajzfilm. 18.45: Dokumentumműsor. 19.15: Rajzfilm. 19.35: Tv-napló II. 19.53: A mai sport. 20.00: Braniszlav Nusic vígjátéka. 21.05: Párhuzamok — külpolitika. 21.35: Tévé-napló III. 21.50: Angol nyelvű hírek. 22.00: Éjszakai program. 0.15: Hírek. 0.20: A keddi műsor ismertetése.

2. MŰSOR

17.10: Műsorismertetés. 17.15: Hírek. 17.20: Tévé-naptár. 17.30: A játékműsor ismertetése. 19.00: Zágrábi panoráma. 19.30: Tévé-napló. 19.55: Műsorismertetés. 20.00: Videoklub. 20.45: Mix-mix. 21.00: Véletlen partnerek — filmsorozat. 21.45: Dokumentumest. 23.15: A keddi műsor ismertetése.

OSZTRÁK TELEVÍZIÓ

1. MŰSOR

9.00: Hírek. 9.01: Alf. 9.30: Osztrák képek. 10.00: Iskolatelevízió. 10.30: Egy férfinak nem kell mindig szépnek lenni. NSZK-film. 11.50: Trükkdoboz. 12.00: Tisztelt ház! 13.00: Hírek. 13.05: Jogi esetek. 13.35: Heti körkép. 14.00: Winnetou és Old Shatterhand a Holtak völgyében. NSZK—jugoszláv—olasz film. 15.35: Kum Kum. 16.00: An-tan-ténusz. 16.20: Mini színpad. 16.30: Vif-zack. 16.55: Mini tv-híradó. 17.10: Menekülés Luciferrel. 17.35: Mini tudósítás. 17.55: Philipp, az egér. 18.00: Mi, 18.30: A szépség és a szörnyeteg. 19.30: Tv-híradó. 20.00: Sporthírek. 20.15: Hétfői sport. 21.15: Hunter. Krimi. 22.00: Oldalpillantások. 22.10: Tampopo. Japán filmvígjáték. 24.00: Szerelmes történetek. 0.30: Hírek.

SKY EUROSPORT

6.00: Üzleti világhíradó. 6.30: Európai üzleti hírek. 7.00: DJ Kat Show. 9.30: Eurosport-étlap. 10.00: Labdarúgás. 12.00: Négyszemélyes Bob Világkupa. 15.00: Lovasshow. 16.00: Atlétika — Párizs Nagydíj. 18.00: Jégkorong — Nemzeti Jéghoki Liga. 20.00: Micsoda hét! 21.00: Nemzetközi autó- és motorsport. 22.00: Ökölvívás. 23.00: Jégkorong. Nemzeti Jéghoki Liga. 1.00: Bodybuilding. 2.00: Műsorzárás.

SUPER CHANNEL

7.00: Napkezdet. 8.00: Egyveleg. 16.00: Forró drót. 17.00: Hullámhosszon. 18.30: Kék éj. 19.30: Időlánc. 19.55: Időjárás. 20.00: Supervakációk. 20.30: Vad dél. Természetfilm. 21.00: A környezet kilátásai. 21.30: O. E. D. Riportok az orvostudomány vívmányairól. 22.00: Hírek, időjárás. 22.10: Természetfilm. 22.40: Thaiföldi panoráma. Dokumentumfilm. 23.10: A keselyű röpte. Természetfilm. 0.10: Hírek, időjárás. 0.20: Coca-Cola Eurochart. 1.20: Időlánc. 1.50—7.00: Egyveleg.

TV 5-ÖS

16.05: Hírek. 16.15: 7-ről 7-re. 17.15: Esély a daloknak. 17.45: Főzőlecke. 18.00: Számok és betűk. 18.20: Inci-finci fantázia. 18.35: Pihenőidő. 19.00: Útikalandok. 19.30: Hírek, időjárás. 19.40: Csillogó papíros. 20.00: Új Világ. Hírmagazin Kanadáról. 21.00: Tengeri magazin. 22.00: Tv-híradó. 22.25: Időjárás. 22.30: Marc Barbezat. Portré. 0.25: Műsorzárás.

SAT 1.

6.00: Jó reggelt. 8.30: Hírek, időjárás. 8.35: Szomszédok. 9.00: Hírek. 9.05: Közkórház. 9.50: Utazóknak. 10.00: Hírek. 10.05: Music News. 10.30: Az első halálos bűn. Amerikai krimi. 12.15: Szerencsekerék. 13.00: Tévétőzsde. 14.00: Műsorelőzetes. 14.05: Pixi az égi kakukkfészekben. 14.30: Háztartási tudnivalók. 14.40: Közkórház. 15.30: Boldog napok. 16.05: Daniel Boone. Western. 17.00: Hírek, időjárás. 17.10: Szomszédok. 17.35: Természetbarátoknak. 17.45: Műsorelőzetes. 17.50: Carson és Carson. Krimi. 18.45: Híradó. 19.05: Szerencsekerék. 19.50: Időjárás, hírek. 20.00: Törvető John, az orvostudor. 20.55: Hírek. 21.00: Tolongás Trixie-ért. NSZK vígjáték. 22.40: A nap hírei, sport, időjárás. 22.50: Hírek és sztorik. 23.30: Egyszer igazán élni. Japán játékfilm. 1.30: Vallásos szemszögből. 1.35: Műsorelőzetes.

RTL

6.00: Apám földönkívüli. 6.25: Halló, Európa. Jó reggelt, Németország! 8.30: Hírek. 8.35: Telebutik. 9.00: Hírek. 9.10: A Springfieldek története. 10.05: Játékshow. 10.25: Dr. Who. 11.00: Sunshine Reaggae Ibizán. 12.30: Klasszikusok délidőben. 13.00: Telebutik. 13.30: Kaliforniai klán. 14.15: A Springfieldek története. 15.00: Kedves Bill bácsi! Amerikai film. 15.30: Játssz velünk! 15.45: Uzleti hírek. 16.00: Alarc. Rajzfilm. 16.30: A hatmillió dolláros férfi. Akciófilm. 17.10: Játékshow. 17.45: Játssz velünk! 17.55: Hírek. 18.00: Baretta. Krimi. 18.45: Híradó. 19.05: Időjárás. 19.15: A 214-es csendes-óceáni repülőszázad. Kalandfilm. 20.15: A főnök. Krimi. 21.10: Tökfejek százada. NSZK-film. 22.50: Hírek. 23.00: Kulturális magazin. 23.30: Férfimagazin. 0.05: Pankráció. 0.40: A 214-es csendes-óceáni repülőszázad. 1.25: Aerobic. 1.30: Műsorzárás.

Pályázunk az Ön bizalmára...

A Konzum Áruház és a Szekszárdi Húsipari Vállalat közös akciója a Konzum ABC-ben február 12–17-ig.

A Szekszárdi Húsipari Vállalat teljes termékskálájával várjuk Önt!

Ízes ízelítőül:

- tömlős sonka 250 Ft/kg,
- szívpástétom 110 Ft/kg,
- gemenci májpástétom 130 Ft/kg,
- ALIZKA sonka 270 Ft/kg,
- Koppányi páros 160 Ft/kg.

Ezek az ízek az Ön ízlését tükrözik!

Pécs, Kossuth tér

KONZUM ÁRUHÁZ

SZHV

Áruforgalmi munkakörbe műszaki ismeretekkel rendelkező kollégát keresünk, azonnali belépéssel!

„Agilis'90" jeligére a Hunyadi úti hirdetőbe!

Magas óron veszek antik intarziás bútorokat, porcelánfejű babákat, külön fejet is, herendit, Zsolnayt, meisseni faliórát, álló, figurális, asztali órákat, zsebórákat és régi karórát, nem baj, ha nem üzemképes, régi szőnyegeket, festményeket, hibásat is, bronzszobrokat, Mária-medálokat, régi bizsukat. Telefon: 14-269.

Biokont képviselet! Csincsillaprém és prémezendő csincsilla felvásárlása azonnali fizetéssel. Felszerelés, táp, homok, tenyészállat-forgalmazás. Fogadónap minden szombat, egész nap. Cím: Paks, Nyárfa út 1. (6-os úton, KPM-telep mellett).

Vennék diófarönköt kitermelve, de kitermelést is vállalok. „Korlátlan mennyiségben" jeligére a Hunyadi úti hirdetőbe.

Figyelem! Színesfémet veszek a legmagasabb áron, mindennap. Siklós, Postaszállás 15., a pálinkafőzőnél.

Akció! Kizárólag modulrendszerű képcső, vagy egyéb hibás tv-készülékét készpénzért átveszem, vagy cserénél beszámítom. A-Z használt műszakicikk-kereskedés, Pécs, Kertváros, Hajdú Gy. u. 46.

Hölgyek! Nálunk vásárolhatnak: manikűr-, pedikűr-, hajvágóollót, kozmetikai gyantát stb. Várjuk önöket! „Szivárvány" fodrászcikk, Pécs, Sarohin t. u. 31. Tel.: 23-662.

Skoda 100-as egyben vagy bontva és Renault 10-es sok alkatrésszel eladó. Pécs, Felsőhavi út 36.

1990-es Skoda 120-as kiutalásért kínálok 1992-es Favoritot. Telefon: 33-738.

Eladó Zastava, 32 000 km-rel, Zastava-alkatrészek, kazán, 40 000 kalóriás, szobabútorok, villanymotoros kapálógép. Pécs-Somogy, Pajtás u. 2.

Májusban átvehető Skoda Favorit-kiutalás eladó. Tel.: 72/41-615, este.

Kisméretű villany kukoricadarálót vennék. 26-204-es telefonon.

Sötétbarna Bramac-cserép, 200 db, eladó. Tettye u. 35. Telefon: 17-988.

Kaliforniai óriáspaprika, dél-amerikai óriásparadicsom, holland paradicsomfa, vastag húsú fehérpaprika, kosszarvú paprika, lugasuborka magvak darabja 2 Ft. Megrendelhető 100 Ft-tól, utánvéttel. Lippai, 4002 Debrecen, Pf.: 170.

Skoda 8,8 tonnás billencs tehergépkocsi eladó. Marcali, Berzsenyi u. 94., II/29., Darabos.

Jól jövedelmező tevékenység a nyestkutyatenyésztés! 500 ezer Ft-ig adómentes, OTP igényelhető. Tartásuk egyszerű, kevésbé munkaigényes befektetés, rövid időn belül megtérül. Tenyészállataimból a szaporulat hófehér és standart színekből, tartástechnológiával előjegyezhetők. 7451 Kaposfüred, Kaposfüredi u. 36., Kovács Imre.

Vennék antik háromsúlyos átlóórát, antik ülőgarnitúrát. Telefon: 80/21-851.

3 köbméter, 5 cenni vastagra felfűrészelt tölgyfa eladó. Érdeklődni: 74/65-097, Dombóvár.

Egész évben szamóca! Májustól a fagyokig folyton termő, nagygyümölcsű, támrendszerre felfuttatható, az indákon is termést hozó, különleges szamócapalánta eladó. Bőtermő, gyümölcse sötétvörös, kemény húsú, rendkívül aromás. Erkélyládában is eredményesen termeszthető. Megrendelhető utánvétes tavaszi szállításra 20 db felett, 20 Ft/tő. Kiskőrös, Pf.: 24.

„Maestral 9" csónak, „Tomos 4" csónakmotor eladó. (Új.) Érdeklődni: Zalaegerszeg. Telefon: 15-351, 17 órától.

Statice Tatarica-mag, holland fajtából utántermesztett, 5000 Ft/kg áron megrendelhető. 1 kg-tól postai utánvéttel szállítok. Ugyanitt palánta is kapható, 3,50 Ft/db. Cím: Járvás János, Hódmezővásárhely, Dr. Münnich Ferenc u. 14. Telefon: 62/45-355, este.

IFA- és Zil-alkatrészek bontásból eladók. Telefon: 17-589.

Bizományi bolt nyílt Dombóvár, Szabadság út 3. Modern és antik bútorok, faliórák, festmények. Porcelánok, minden egyéb háztartási cikkek vétele és eladása.

Ford Sierra 1,6 L eladó (2 év, 11 hónapos). Érdeklődni: Pécs, Fő u. 73. Délelőtt 8—12 óráig.

TN rendszámú Polski Fiat 126-os eladó. Telefon: 25-132.

Lada 1300- és Skoda 120-kiutalás eladó. Telefon: 35-887.

1-10 t
MTEHERTAXI MOBIL 32-392
Fix • Billencs • Konténeres
Darus • Avia billencs

Első és negyedik osztályos gyermekeim délutáni tanulásához pedagógust keresek. Lehet nyugdíjas is. 13.30-tól 17 óráig. Telefon: 25-773, 34-044. Csak belvárosban!

Korrepetálást, felvételi előkészítést vállal főiskolás fiú és lány egyéneknek, tanulócsoportoknak. „Matek-fizika" jeligére a Hunyadi úti hirdetőbe.

Reluxa expressz! Minőségi munka garanciával, közületeknek is. Tel.: 22-202.

KENGURU FIX, BILLENCS KONTÉNERES TEHER 1-10 T. TEL: 29-359

Kemény héjazású tetők (pala, cserép stb.) impregnáló és színező kezelését vállaljuk a belga „Matays" anyaggal és technológiával (piros, fekete, barna kivitelben). Tíz évre garantált színtartósság! Érdeklődni: Bemix Kft., pécsi betonüzemében, a 27-611 telefonon. Ugyanitt olcsó betoneladás.

Varrógép-, írógépjavítás. Pécs, Kossuth L. u. 43. Tel.: 25-569. Vidékre is megyek.

Kárpitozott lépcsőfordulós BÚTOROK készítését vállalom. VAJTA KÁRPITOS Pécs, Déryné u. 11.

„EXPRESSZ" lakó-, üdülő-, gazdasági épület tervezése, műszaki vezetés vállalása. Telefon: 23-183.

Fregoli fából, műanyagból, panelfúrás, szögbelövés, előszobafal, cipőtartó méretre és több színben megrendelhető. Tel.: 11-166, Várhelyi.

Automata mosógépek, centrifugák és villanybojlerek javítását vállalom. Telefon: 28-189.

Korona Tehertaxi 10-351

Festés utáni, valamint piperetakarítást rövid határidőre vállalok. 25-585, Bankné.

Festés, mázolás, tapétázás, árkedvezménnyel. Tel.: 25-706. Közületeknek is.

Szőnyegek, bútorkárpit speciális gépi tisztítása, nyugati vegyszerekkel. Garancia! Telefon: 34-821.

Háztartási gépek javítása, bojlerek cseréje, vízkőtelenítése, hőtárolós kályhák karbantartása. Makay, 31-448.

Szabad kapacitást felajánlunk: víz-, csatorna-, kp. fűtés-, lakatos és gépszerelési munkákra. Közületeknek és magánosoknak is. Universal Gépészeti Gmk., 7623 Pécs, Csend u. 10. Telefonon, 15—22 óráig: 28-112.

Baranya taxi. 41-333. Változatlan tarifával.

Vállalkozók! Ügynöki képességekkel és csekély befektetéssel megalapozhatja rendszeres devizajövedelmét. Érdeklődés válaszborítékkal: Goll Zoltán, 9024 Győr, Krausz D. u. 3.

Konténeres törmelékszállítás. Tel.: 17-589.

Halálozás

Mély fájdalommal tudatjuk, hogy munkatársunk, barátunk,

BOJTOR JÓZSEF

súlyos betegség után elhunyt. Temetése 1990. február 14-én 14.00 órakor lesz a gigei temetőben. MHSZ Baranya Megyei Repülő és Ejtőernyős Klub.

Fájdalommal tudatjuk a rokonokkal, ismerősökkel, hogy fölejthetetlen férjem, édesapánk, fiam, testvérünk, unokám, sógorunk és nagybácsink,

IFJ. BENKŐ BÉLA

30 éves korában, tragikus baleset következtében elhunyt. Temetése február 14-én 13.30 órakor lesz a tapolcai temetőben.

Mély fájdalommal tudatjuk, hogy szeretett édesapám, apósom, nagypapánk,

VINCZE JÁNOS

életének 56. évében elhunyt. Hamvasztás utáni búcsúztatója február 16-án 14 órakor lesz a pécsi központi temetőben. A gyászoló család.

Szomorú szívvel tudatjuk, hogy fölejthetetlen feleségem, édesanyám, nagymamám, testvérem és drága rokonunk,

PINTÉR JÁNOSNÉ
Heipter Mária
(Mici néni)

65 éves korában, váratlanul elhunyt. Temetése február 15-én 13.30 órakor lesz a pécsi központi temetőben. A gyászoló család.

Mély fájdalommal tudatjuk mindazokkal, akik ismerték és szerették, hogy nagyanyánk,

KESZLER JAKABNÉ

79 éves korában elhunyt. Temetése február 14-én 13 órakor lesz a pécsi központi temetőben. Minden külön értesítés helyett. Gyászolja: menye, unokája és családja.

Mély fájdalommal tudatjuk, hogy fölejthetetlen férjem, édesapánk, apósunk, nagyapánk, testvérünk, sógorunk,

SZABÓ LAJOS

postaműszerész, szigetvári lakos 55 éves korában, türelemmel viselt, súlyos betegségben elhunyt. Temetéséről hamvasztás után történik intézkedés. A gyászoló család.

Tudatjuk mindazokkal, akik ismerték és szerették, hogy

ÖZV. VINCZE BERTALANNÉ,

ipacsfai, volt pécsújhegyi lakos csendesen elhunyt. Hamvasztás utáni búcsúztatása február 15-én 13 órakor lesz a pécsi központi temetőben. Erdélyi és Gulyás család.

Fájdalommal tudatjuk, hogy szeretett feleségem, édesanyám,

HORVÁTH FERENCNÉ
Böröcz Katalin

34 éves korában, tragikus hirtelenséggel elhunyt. Temetése 1990. február 15-én 14 órakor lesz a pécsi központi temetőben. Gyászolják: férje, kislánya, édesanyja, testvérei, sógorai és a széles körű rokonság.

Mély fájdalommal tudatjuk, hogy szeretett édesapám, apósom, nagypapánk és kedves rokonunk,

BÁTAI MIHÁLY

68 éves korában, rövid szenvedés után elhunyt. Temetése február 13-án, kedden 12.30 órakor lesz a dencsházai temetőben. A gyászoló család.

Köszönet

Hálás szívvel mondunk köszönetet mindazoknak, akik szeretett férjem és rokonunk,

MARCSÓ ISTVÁN

hamvait utolsó útjára elkísérték, vagy más módon fejezték ki részvétüket. A gyászoló család.

A Szövetség a faluért - a vidékért bemutatkozó műsorát február 12-én, hétfőn 20 óra 5 perckor láthatják a tv 1-es programján.

BRAMAC CSERÉP VÁSÁR
ALPESI ÉS ALPESI PLUSZ VÖRÖS és SÖTÉTBARNÁBAN
AZONNALI SZÁLLÍTÁSSAL
MODUL Kft 14-536

Figyelem! Indul az országos lottózó hálózat! Aki a hálózatban lottózik, nem tud veszíteni. Kérjen díjmentes tájékoztatót! „Országos hálózat" jeligére a Magyar Hirdetőbe, Veszprém, Kossuth u. 6.

33-316 BÁSTYA
FIX, BILLENCS, DARUS, GÉPI FÖLDMUNKA

Kisiparosok, kiskereskedők könyvvezetését, adóbevallás elkészítését vállalom. Telefon: 72/31-830.

Figyelem! 1000-ért lottókombinációk 8 hétre. Ha nem nyer, az 1000 Ft-ot visszaadom. Leveleket „Lottó" jeligére a Magyar Hirdetőbe, Veszprém, Kossuth u. 6.

Reális kamatra 200 000 Ft kölcsönt kérek. „18 hónapra 246889" jeligére a Sallai utcai hirdetőbe.

Német nyelvoktatás, „Kezdőknek 246885" jeligére a Sallai utcai hirdetőbe.

Dolgozókat felvesznek

GÉPÍRNI tudó, érettségizett adminisztrátort és 1 fő fűtőt egy műszakos beosztással felveszünk. Jelentkezés: Elzett Tűzoltókészülék Gyáregység telepe, Pécs, Edison u. 33. (503)

AZ AGROKER Vállalat adminisztrációs csoportja nagy gyakorlattal gyors- és gépíró munkatársat keres. Érdeklődni Gárván Jánosné csoportvezetőnél, Pécs, Megyeri út 64. Tel.: 26-255/146. (554)

INTÉZMÉNY keres középfokú végzettségű, jól gépelő, szervezőkészséggel rendelkező adminisztratív munkatársat. Kézzel és géppel írott önéletrajzot kérjük „Sürgős 10924" jeligére a Hunyadi úti hirdetőbe leadni. (324)

A BARANYA Megyei Tanács, gyógyfürdőkórház, Harkány igazgató főorvosa az alábbi munkakörre felvételt hirdet: 1 fő belső ellenőr. Bérezés: a 14/1983. ÁBMH-rendelkezés alapján. Jelentkezés: a kórház igazgató főorvosánál. Jelentkezési feltétel: pénzügyi számviteli főiskolai végzettség, vagy felsőfokú KÁLÁSZ-egészségügyben szerzett gyakorlat előnyben. Az állás azonnal elfoglalható. (458)

TÜZELÉSTECHNIKAI ismeretekkel rendelkező, jól képzett, gyakorlattal rendelkező, önálló csoport vezetésére munkatársat felveszünk. Jelentkezés: Pécs, Fülemüle u. 31. (34009)

A BARANYA Megyei Tanács gyermekkórháza az alábbi munkakörökbe felvesz dolgozókat: fűtői vizsgával rendelkező hőközpontkezelőt, valamint kertész szakmunkást. (518)

SZERSZÁMTERVEZŐI, műhelyvezetői munkakörbe határozott munkatársat keresek. Jelentkezni levélben, „Műanyag 246867" jeligére a Sallai utcai hirdetőbe. (246867)

Vállalati személygépkocsink részére magánszemélytől a belváros területén levő garázst bérelnénk.

Jelentkezni lehet: 7–16 óráig a 12-685, 12-695 telefonszámon.

ADAS — VÉTEL

Eladó 2 db 0,5 tonnás utánfutó kitűnő állapotban, friss műszakival. Ungváry István, Vajszló.

Gépjármű vétel-eladás. „EURÓPA" Pécs, Teréz u. 5.

Billentyűsök, figyelem! Kawai-K 1 m Expander (szintetizátormodul) eladó. Majs, Táncsics M. út 323.

REDŐNY, RELUXA, HARMONIKAAJTÓ: Telefon: 72/29-662.

8 km-es, 1300-as Lada eladó. Érdeklődni 15 óra után: 14-144/123.

Új és használt HANGSZEREK ADÁS-VÉTELE. Music city-hangszerbolt, Tel.: 35-755. Pécs, Citrom u. 9.

127-es Fiat jó állapotban eladó. Bisse, Petőfi u. 2.

Nyugati autójának magyar nyelvű kezelési tájékoztatóját megrendelheti az Európa ügyfélszolgálatnál. Pécs, Teréz u. 5.

Toyota lyukkártyás, kéttűgyas kötőgép, plusz tartozékokkal, sürgősen eladó. Tel.: 21-629.

Istállótrágya nagy mennyiségben eladó. Kozármisleny, Hunyadi u. 37.

Minolta X-700 fényképezőgép és 126-os Polski Fiat-kiutalás eladó. (Bp. 10232.) Telefon: 81-399, Tóthné, 8—11 óráig.

Lisz sátras utánfutó eladó. Magyarürögi út 93/A. Tel.: 35-342.

Felújított, 8 éves kis Polski kitűnő állapotban eladó. Telefon: 30-910.

Eladó 80 db akácfa szőlőoszlop. Telefon: 22-606.

Skoda-kiutalást és Trabant Combit Ladára cserélnék. Tel.: 26-686, 17 óra után.

Robur gk., zárt felsőrész, kerti pihenő és szerszámoskamrává átalakítva eladó. Utánfutó és motorkerékpár érdekel. Érdeklődni a 16-295-ös telefonon.

17x7 méteres horganyzott cső fóliaváz eladó. Érdeklődni mindennap 17 óra után a 17-208-as telefonon.

Középiskolások, figyelem! Összefoglaló feladatgyűjtemény matematikából, tételeinek megoldásai utánvéttel eladó. 1-663-297.

Eladó jó minőségű réti lucerna, széna és takarmányrépa. Érdeklődni: Kisdér, Petőfi u. 9.

Lada 1200 S, hatéves, friss műszaki vizsgával, megkímélt állapotban eladó. Érdeklődni az esti órákban, a 28-379-es telefonon.

Grundig 380 Hi-fi sztereo video reális áron eladó. Garázst bérelnék a Szamuely T. u. környékén (Uránváros). Tel.: 21-603, 18 óra után.

Kisipari 500 szalagfűrészgép eladó, 220/380 V-os. Pécs. Telefon: 72/32-006.

Eladó nyitott Aro, valamint új alkatrészek, adagoló, önindító és hüvelykészlet, kompletten. Érdeklődni: Komló, Alkotmány u. 52. Tel.: 84-368.

Hőszigetelt Barkas koffer felépítmény eladó. Pécs, Hunyadi út 84. Tel. az esti és reggeli órákban: 31-887.

Eladó 1985-ös évjáratú 626-os Mazda — metálszürke, 1998 cm³. Irányár: 600 ezer. Érdeklődni: Kaposvár, Béke u. 91., fszt. 3. Tel.: 82/19-227.

Antik bútorok, konyha, hálószoba, fürdőszoba, tálaló, cserépkályha, tükrök eladók. Érdeklődni a 27-153-as telefonon.

Skoda- és Lada-befizetés átadó. „1993" jeligére a Hunyadi úti hirdetőbe.

1993-as 120 L-es Skoda-kiutalás eladó. Érdeklődni 8—16 óráig. Tel.: 83/12-216, hétfőtől péntekig, Fischer.

Lucfenyőmag eladó. Érdeklődni: Körmend, 371 telefonszámon, 18 óra után.

Philips video olcsón eladó. Tel.: 73-331.

Energomat thermal, másfél éves automata mosógép eladó. Érdeklődni: Varsány u. 6., IV/14., este.

Lancia Prisma eladó. Cserét beszámítok. 1 db 4 karos Cornelius 220 literes mélyfagyasztó hűtőláda eladó. Telefon: 81-620.

Eladó építkezésből visszamaradt B 30-as tégla, 250 db. Bontott gerenda, 1—5 m-esek. Lévai, Felsővámház 15.

Lakásom berendezéséhez antik bútort, csillárt keresek. Becsületes áron. „Nem keresked" jeligére a Hunyadi úti hirdetőbe.

Vennék mély babakocsit, ülőkocsit, kiságyat, járókát, etetőszéket, biztonsági gyerekülést. Tel.: 41-613.

Új Opel Omega 1,8 LS eladó. Minden megoldás érdekel. Telefon: 30-845, Faludi.

„STOP" Gépjármű vétel-eladás! 8—16-ig. Telefon: 31-443. Engels út 211.

M&M KFT

M ÉS M KFT. UTAZÁSI IRODA,
Szekszárd, Beloiannisz u. 1–3.
JÓ AJÁNLAT – FANTASZTIKUS AKCIÓ!!!

JULIUS CAESAR nyomában **OLASZORSZÁGBAN:** 9 nap, 12 000 Ft-tól.

NAGY SÁNDOR nyomában **GÖRÖGORSZÁGBAN:** 9 nap, 15 000 Ft-tól,

AZ ÓKOR és a KELET csodái: GÖRÖGORSZÁG, TÖRÖKORSZÁG 13 nap, 22 000 Ft-tól,

ISZTAMBUL 7500 Ft-tól.
Egyéni utazóknak APPARTMANOK EURÓPA MINDEN RÉSZÉN! 5000 Ft/fő/hét.

IRODÁINK:
7100 Szekszárd, Beloiannisz u. 1–3. Tel.: 74/11-783,
7624 Pécs, Sallai u. 32. Tel.: 72/27-080,
6000 Kecskemét, Szabadság tér 3/A.
Telefon: 79/29-608,
1122 Budapest, Abos út 16. Tel.: 1/156-0043,
7400 Kaposvár, Ady E. út 7. Tel.: 82/11-442.

Utazási irodáink minden útjukon a résztvevők között 3 díjat sorsolnak ki: I. díj 14 000 Ft, II. díj 7000 Ft, III. díj 4900 Ft.

. **Számítástechnikában jártas menedzser típusú vezető munkatársat keresünk bemutatótermünkbe.**

„Szoftver – Hardver" jeligére a Hunyadi úti hirdetőbe

mozaik

Alaptól a tetőig!

- Kő,
- beton,
- tégla,
- cserép,
- palló,
- faanyag,
- nyílászárók,
- csempék,
- burkolók.

Mindent egy helyen!

Vajszlói telep, Fehér téglagyár, a sellyei úton. Telefon: Vajszló 38.

Mentor Bt
BÁRI KERESKEDELMI ÉS SZOLGÁLTATÓ TÁRSASÁG

Pécs, József A. u. 39.

Ingatlan-, lakáscsere-, albérlet-, munka-, gép-, gépkocsi-, bútor-, műszakicikk-

közvetítés!

Az első hónapban az adatfelvétel

ingyenes!

Nyitva: 8–16-ig. Tel.: 35-877.

„Rangon aluli nekünk a megyebajnokság"



A Vasárnapi Dunántúli Napló Kupa legutóbbi mérkőzésén jól szerepelt vasutas játékosok csoportképe.

Valami megindult a PVSK-nál

Sokan akarnak itt futballozni Visszacsábítják a szurkolókat

Új – neves – szakember a kispadon, új – már magasabb igényeket kielégítő – öltözőépület, új szakosztályvezető, új, máshonnan már ismert játékosok. Mindez egyenlő lenne egy új PVSK-val? Ez majd idővel kiderül, az azonban biztos, hogy valami megindult a vasutasok labdarúgó szakosztályánál. Valami jó...

Az új arc a kispad fő helyén *Rónai István*, aki szaktanácsadói minőségben ténykedik a PVSK-nál. Azért így, mert fő állásban már nem akar vezető edző lenni sehol sem. Munkakönyve a Zalaimpex nevű cégnél van, ahol főállásban üzletkötő.

– Többet érdemel ez az egyesület. Anélkül, hogy megbántanám az ellenfeleket, úgy érzem, rangon aluli a PVSK-nak a megyebajnokság. Meg aztán a város is igényel minimum egy NB III-as csapatot a PMSC-n kívül. Mi most a negyedik helyen állunk a tabellán, négy pont a hátrányunk a listavezető Szajkkal szemben. Ennek ellenére olyan a játékosanyagunk, hogy behozhatjuk a lemaradásunkat, és a végén az élen végezhetünk. Egyértelmű a célunk: meg kell nyernünk a bajnokságot! Ezt óhajtják a játékosok, a vezetők és persze ezt szeretném én is.

Mint a lépesmézre a méhek, úgy jönnek mindenhonnan a játékosok a PVSK-hoz. Nincs olyan nap, hogy ne jelentkezne valaki. Egyelőre nem küldenek el senkit, majd a rajt előtt egy-két héttel szűkítik a keretet, 20–22-esre. Aki már biztosan PVSK-játékos: *Gallai* és *Zrínyi* Bajáról (áldják is a Magyar Labdarúgó Edzők Testülete mellett működő jogi irodát, amely védelmet nyújtott a két futballistának akkor, amikor a Baja szerződésszegést követett el ellenük, ezért azonnal igazolhatóvá váltak), *Becker* a PMSC-től (két évre kölcsönbe), *Gulyás* Tamásiból (gólkirály volt ott); készpénznek vehető *Sellei* (Mohácsi Úi Barázda Tsz SE), *Murai* (Rába ETO), *Reith* és *Fülöp* (Steinmetz SE), valamint *Kerner* (Szigetvár) leigazolása. De alighanem lesznek még jelentkezők, akik a vasutasoknál szeretnének futballozni. A legnagyobb érvágást a PVSK azzal csinálta, hogy a felsoroltak mindegyike egy fillér nélkül volt igazolható, a régi klubjuk nem kért, illetve nem kérhetetett értük pénzt.

– Amikor most először ide jöttem, elszomorodtam a stadion, a létesítmény láttán. Hát ide jutottunk? Szerencsére azonban a PVSK olyan, hogy mindig vannak olyan vezetői, akik magasabb osztályt, komolyabb munkát akarnak. Elég, ha csak az új szakosztályelnökre, Vanya Lászlóra gondolok. Ezért mondtam igent az egykori klubom ajánlatára – indokolja a döntését Rónai István.

Az új régi szakvezető korábban öt, sikerekben gazdag esztendőt töltött a PVSK-nál. 1981. június 30-án járt le az akkori szerződése, azóta több NB I-es klubnál is megfordult már, de a szíve csak visszahúzta ide. Rónai nemcsak új csapatot akar építeni, hanem a régi szurkolókat is visszacsábítani. Ezt szolgálja az, hogy az ülőhelyi részen kijavítják a padokat; hogy szombaton délelőtt szeretnék a hazai bajnokikat játszani (nehogy a meccs derékba törje valakinek a hétvégi programját); hogy ínycsiklandozónak női futballisták lépnek mindig pályára előmérkőzésként; hogy üzemel büfé a pályán.

Szóval, valamilyen pezsgés megindult a PVSK-nál. Ami azért is üdvözítő, mert például egy házzal arrébb, az ugyancsak nagy múltú PBTC-nél ennek semmi jelét sem látni. Már attól lehetett tartani, hogy a Verseny utcai régi, patinás egyesületek csak az emlékeikből élnek már. Szerencsére a PVSK rácáfolt erre. Talán egyszer azt is megérem, hogy a Bőrgyári-pályán is új szelek fújnak majd. De hát ez megér egy külön misét is.

Horváth László

Tysont kiütötték

Vasárnap óta új világbajnoka van a nehézsúlyú profi ökölvívásnak az amerikai James Douglas személyében. A „pusztítónak" nevezett 29 éves amerikai öklöző a Tokióban rendezett összecsapáson óriási meglepetésre a 10. menetben kiütötte címvédő honfitársát, a 23 esztendős Mike Tysont.

A hírügynökségek a bokstörténelem legnagyobb meglepetésének titulálják az esélytelenebbnek tartott James Douglas győzelmét – mint írják, az „ökölvívó-világ a feje tetejére állt".

Ez a megállapítás jogos, hiszen a szakemberek előzetesen úgy vélték, a 29 éves Douglas csak 3–4 menetig állja majd Tyson rohamait. A tokiói találkozóig ugyanis a 23 esztendős Tyson veretlen volt, s 37 győzelméből 33-szor kiütéssel nyert. Douglas mérlege viszont így festett: 29 győzelem, 4 vereség, egy döntetlen.

A 63 ezer néző befogadására képes Tokyo Dómban 40 ezren, míg a televíziókészülékek előtt milliónyi amerikai volt szemtanúja a csodának, Tyson vereségének. A tizedik menetből egy perc 23 másodperc telt el, amikor egy fejre mért bal-jobb-bal ütéskombináció megrengette a címvédőt, s utána már a bíró számolása következett. Pedig a nyolcadik menetben alig kerülte el a vereséget Douglas, ugyanis Tyson padlóra küldte őt. Egy kötél melletti közelharcból Tyson jobbfelütéssel bontott, s ekkor került földre a kihívó. Azonban az ütés egybeesett a menet végével. A bíró a számolásban kilencnél tartott, amikor megszólalt a gong. A szünetben Douglas magához tért, Tyson viszont csodálkozva jött ki az újrakezdéshez, nem értette: miért nem számolták ki vetélytársát...?

A 9. menetben Douglas öthat óriási ütést mért Tyson fejére, akinek bal szemöldöke felrepedt, s erősen vérzett. A menet vége előtt a 105 kilós, „Pusztítónak" nevezett Douglas egyértelmű fölénybe került. A 10. menetben mindkét öklöző óvatosan kezdett, majd felrepedt Tyson jobb szemöldöke is. Újabb ütések következtek, majd a mindent eldöntő ütéskombináció.

Douglas, akinek a mérkőzés előtt csak az volt a célja, hogy jó formában lássa őt a közönség, sikerével huszadik k. o.-győzelmét aratta. Pedig az előjelek nem voltak kedvezőek számára. Az utóbbi időszak csapásos sorát hozta magánéletében: 11 éves kisfiát súlyos betegség támadta meg, január 18-án pedig elhunyt az édesanyja.

Győzelme után ennyit mondott: „Néhai édesanyámnak ajánlom a győzelmemet".

Kézilabda Dunántúli Napló Kupa

A PBTC-lányok szolgáltathatták volna a meglepetést

Egy női és öt férfi I. osztályú mérkőzést játszottak tegnap a kézilabda Dunántúli Napló Kupában, a meglepetést azonban az egyetlen női találkozón láthatták volna a nézők. Csak azért beszélhetünk feltételes módban, mert végül is másfél perccel a mérkőzés befejezése előtt a bőrgyári lányok összehoztak egy büntetőt, amit a PMSC értékesített és így megmenekült attól a szégyentől, hogy pontot veszítsen az NB II-es PBTC-vel szemben. A legérdekesebb férfitalálkozón az NB I. B-s komlóiak nagyszerű hajrájukkal verték az eddig még veretlen, ezúttal is jól küzdő jugoszlávokat.

Női I. osztály:

Pécsi MSC–Pécsi BTC 16-15 (8-9). V.: Hucker, Szabó. Góllövők: Suga 8, Ancil 3, Tábori 3, Tóth 1. Maratné 1, illetve Balogh 13, Kulcsár 1, Reich 1.

Férfi I. osztály:

Nagykanizsai Tungsram–Pécsi BFSE 30-14 (13-9). V.: Buvári, Pusztai. Góllövők: Radek 6, Ojtó 5, Radovics 5, Grőber 5, Kurusta 4, Dávid 2, Sebestyén 2, Ungler 1, illetve Tabajdi 4, Kovacsics 3, Duga 2, Vajda 2, Horváth 2, Bihari 1.

PMSC–Mecseknádasd 46-22 (22-10). V.: Buvári, Pusztai. Góllövők: Kovács J. 9, Kovács T. 7, Horváth 6, Fazekas 5, Kovácsevics 4, Hang 4, Kovács I. 3, Németh 3, Gelb 3, Mészáros 1, Kunos 1, illetve Steer 7, Hegedüs 5, Weith 5, Gillich 3, Schlapp 1, Werb 1.

Komlói Bányász–Djakovó 36-27 (17-11). V.: Hucker, Szabó. Góllövők: Keszthelyi 9, Szücs 6, Papp 6, Ambrusits 6, Szabó 5, Schwarcz 3, Burán 1, illetve Andros 11, Imrovics 5, Kuzse 4, Gadza 3, Porijak 3, Trbara 1.

PMSC–Pécsi BFSE 33-20 (14-8). V.: Mike, Szabó. Góllövők: Kovácsevics 8, Gelb 5, Kovács I. 5, Kovács T. 3, Horváth 3, Hang 2, Németh 2, Kunos 2, Kovács J. 2, Fazekas 1, illetve Vajda 7, Tabajdi 3, Kovacsics 3, Horváth 2, Kertész 2, Füzesi 2, Mester 1.

Komlói Bányász–Mecseknádasd 31-24 (15-10). V.: Mike, Szabó. Góllövők: Ambrusics 7, Soós 5, Keszthelyi 5, Papp 5, Szabó 3, Bari 2, Schwarcz 2, Szücs 1, Burán 1, illetve: Weith 9, Steer 8, Gillich 2, Schlapp 2, Werb 2, Hegedüs 1.

Vasárnapi Dunántúli Napló Kupa

Mohácsi Új Barázda Tsz SE–Mázaszászvár 3-0 (2-0). Mohács, 400 néző. V.: Szloboda. Mohács: Lukács (Hegyvári) – Kófiás, Katona, Rumszauer, Reith – Becker, Gillitsch (Ritter), Lőrincz (Laczkovics) – Ratting, Kovács L., Adi. Edző: Bőzsöny János. Mázaszászvár: Görföl – Virovácz, Maglódi, Komáromi, Sztoics – Orsós, Németh, Csoboth – Román (Gaszler), Rott, Szigeti. Edző: Rott Antal. Az első félidőben hazai fölény és jó játék volt jellemző. Szünet után ellaposodott a játék. Góllövők: Adi, Becker, Ritter.

(A szombati eredmények: PVSK–PMSC II. 1-0, Szigetvár–Komló 0-0, Somberek–Beremend 2-1, Bóly–Siklós 5-1, K. Honvéd–Paksi SE 2-1.)

Az „A"-csoport állása:

1. Bóly	3	3	—	—	10-1 6
2. Somberek	3	3	—	—	6-1 6
3. Mohács	3	2	—	1	8-1 4
4. Mázaszászvár	2	—	—	2	0-6 —
5. Siklós	2	—	—	2	1-9 —
6. Beremend	3	—	—	3	1-9 —

A „B"-csoport állása:

1. PVSK	3	3	—	—	9-4 6
2. K. Honvéd	3	2	—	1	7-5 4
3. Paksi SE	3	1	1	1	6-4 3
4. PMSC II.	3	1	—	2	3-4 2
5. Komló	3	—	2	1	2-4 2
6. Szigetvár	3	—	1	2	2-8 1

A világ sportja

LIVERPOOL: A szombati Everton–Charlton angol labdarúgóbajnoki találkozó előtt a Goodison Park-stadiontól 800 méternyire, földmunkálatok közben két, a II. világháborúból ottmaradt, fel nem robbant német bombát találtak. A rendőrség és a tűzszerészek lezárták a környéket. Száz, a közelben lakó embert kiköltöztettek lakásából, és némi tanácskozás után úgy döntöttek, a futballmérkőzés lejátszható. Az Everton nyert 2-1-re. Egy szóvivő szerint a bombák hatóereje olyan nagy, hogy felrobbanásuk esetén fél Liverpool rombadőlt volna...

PÁRIZS: Franz Beckenbauer, az NSZK válogatottjának szövetségi kapitánya megkezdte a külföldön játszó kerettagokkal való megbeszéléseket arról, egyáltalán vállalják-e a fellépést az olaszországi vb-döntőben. Franciaországi útját nem fejezte be túl jókedvűen, mert Klaus Allofs (33), a Girondins Bordeaux támadója azt mondta neki: makacs térdfájásai miatt aligha lesz teljes értékű harcos. S ha már ilyen bizonytalan a helyzet, Beckenbauer jobban teszi, ha teljesen egészséges csatárt válogat be a helyére.

VALLETTA: A magyar válogatott EB-selejtezőbeli ellenfele, Norvégia válogatottja nyerte a Rothmans Kupát. A záró találkozón a Koreai Köztársaság 2-1 (1-0) arányban legyőzte Málta nemzeti együttesét. A torna végső sorrendje: 1. Norvégia, 3 pont, 2. Koreai Köztársaság 2, 3. Málta 1.

RÓMA: A Sampdória válogatott csatára, Gianluca Vialli megkezdte az óvatos edzéseket. A villámgyors játékos tavaly decemberben szenvedett lábcsonttörést. Orvosai véleménye szerint a törés megelőzhető lett volna, ha a genovai futballista utóbbi egy évben hangoztatott panaszaira jobban odafigyelnek annak idején az illetékesek. Egy barcelonai klinikán a minap elvégzett tüzetes vizsgálatok után végleges: Vialli különleges rögzítőt kap, amely védi a frissen gyógyult lábát.

JÖNKÖPING: Tavaly nyáron a Rapid Bucuresti három labdarúgója – mindannyian a román utánpótlás-válogatott játékosai – Svédországba disszidáltak. A Román Labdarúgó Szövetség büntetésül öt éves eltiltást kért az Európai Labdarúgó Szövetségtől (UEFA). A román forradalom eseményei hatásának is betudható, hogy Alexander Aprodou, Lucian Ilie és Gabriel Ciolponea eltiltás helyett a közeli jövőben már játszhatnak a III. ligás svéd együttesben, a Jönköpingben, lévén, hogy a Rapid hajlik eladásukra. Mindhárman politikai menedékjogot kaptak Svédországban. A futballisták elmondták, nem kívánnak visszatérni szülőhazájukba.

Birkózás

Gyöngyösi első

Szombaton rendezték meg Szegeden a junior kötöttfogású Európa-bajnokság válogatójának első fordulóját, melyen Gyöngyösi Krisztián 68 kg-ban az első helyen végzett. Sánta a 48 kilósok között a 4., Tóth 68 kg-ban 3., 74 kg-ban Almási pedig 5. lett. Valamennyien a Pécsi Húsos versenyzői.

TOTÓ

1. Milan—Napoli	3-0	1
2. Sampdoria—Genoa	0-0	x
3. Cesena—Atalanta	0-0	x
4. Juventus—Lazio	1-0	1
5. Cremonese—Bologna	2-1	1
6. Lecce—Verona	1-0	1
7. Ascoli—Bari	1-1	x
8. Udinese—Fiorentina	1-1	x
9. Ancona—Parma	1-0	1
10. Como—Pisa	0-0	x
11. Cosenza—Barletta	1-0	1
12. Pescara—Torino	2-0	1
13. Reggiana—Monza	2-0	1
+ 1:		
14. Roma—Internazionale	1-1	x

Sakk

PSC–BEAC 5-7 (2 függő). OB I. mérkőzés, Pécs. Pécsi győztesek: Boguszlavszki, Bőröcz, Borsy. Döntetlen: Gyökös, Horváth, Schlepp, Marosi.

Teke

NB II. női mérkőzés: Győr–PBTC 6-2. Legjobb dobók: Szintén A. (403), Engelsbach (395).

BEMIX Kft.

PANNON VOLÁN Pécs

Olcsó beton eladás szállítással, a BEMIX Kft. pécsi betonüzeméből.

Megrendelhető:

Telefonon: BEMIX Kft. 27-611

Pannon Volán 14-325

Személyesen: BEMIX Kft. telephelyén Pécs, Mecsekalja Cserkút II. rakodó

Pannon Volán Pécs Nagyállomás Fuvarvállaló iroda.

Dunántúli Napló

POLITIKAI NAPILAP

Főszerkesztő: LOMBOSI JENŐ

Főszerkesztő-helyettesek: BÁLING JÓZSEF, GÁRDONYI TAMÁS és MIKLÓSVÁRI ZOLTÁN

Kiadja a Baranya Megyei Lapkiadó Vállalat. Felelős kiadó: BODÓ LÁSZLÓ

Szerkesztőség és kiadóhivatal: Pécs, 7601 Hunyadi út 11. Pf.: 134

Telefon: 15-000. Szerkesztőség telex: 12-421. Telefax: 22-301. Kiadó telex: 12-320.

Készült a Pécsi Szikra Nyomdában. Pécs, Engel János u. 8. 7630. Telefon: 32-177. Telex: 12-211. Felelős vezető: FARKAS GÁBOR

Terjeszti a Magyar Posta. Előfizethető: bármelyik hírlapkézbesítő postahivatalnál, a hírlapkézbesítőknél, a Posta hírlapüzleteiben és a hírlapelőfizetési és lapellátási irodánál (HELIR), Budapest XIII., Lehel u. 10/A, 1900, közvetlenül vagy postautalványon, valamint átutalással a HELIR 215-96162 pénzforgalmi jelzőszámra.

Előfizetési díj: egy hónapra 105,– forint, negyedévre 315,– forint, egy évre 1260,– forint.

Indexszám: 25054. ISSM 0133-2007.

Baranyában a legdrágább az ivóvíz

Tiltakozik a tanács, a vízmű és az állampolgár

Tájékoztató és tudósítás a hétfői sajtótájékoztatóról a 6. oldalon

Dunántúli Napló

XLVII. évfolyam, 43. szám
1990. február 13., kedd
Ára: 4,30 Ft

POLITIKAI NAPILAP

A megyei tanács napirendjén

Falupárti költségvetés

Ismét a szerkezetátalakításról



Piti Zoltán, a megyei tanács elnöke beszél a tanácsülésen

A megyei tanács tegnapi ülésén a 86, mandátummal rendelkező helyhatósági képviselőből 56 volt jelen – határozatképesen dolgozott a testület.

A hagyományos napirendi pontnál, amely a korábbi testületi határozatok végrehajtását igazolja vissza, *Piti Zoltán* tanácselnök tájékoztatott többek között Baranya egyre élénkebb diplomáciai kapcsolatairól. Sikeresen mutatkozott be a megye Davosban az 1300 résztvevővel megrendezett világgazdasági fórumon, ahol a közép-európai országoké volt a főszerep. A közeljövőben várják Belgiumból a vallon minisztert, aki elsősorban a baranyai mezőgazdaság iránt érdeklődik. A testület tegnapi ülésére várták Kolozs megye és Kolozsvár képviselőit, de a meghívottak hazai gondjaik miatt egy későbbi időpontra kérték a találkozó elhalasztását.

Piti Zoltán beszámolt arról is, hogy eleget tett az Országgyűlés felhívásának, és vagyonnyilatkozatot tett, amit később ismertetni szándékozik a testület tagjaival.

Két és fél órás vitában született döntés a települések idei költségvetését alapvetően meghatározó lényeges kérdésben, a megye idei pénzügyi tervéről, és a helyi tanácsok pénzügyi szabályozóinak megállapításáról. Az utóbbi időben ritka eset történt, mert ezt a tervet tartózkodás és ellenszavazat nélkül egyhangúlag megszavazta a testület. Míg korábban az ilyen döntések sokasága miatt zúgolódott a nyilvánosság, most mégis sikerként kell elkönyvelni: bár a terv készítői is többször hangsúlyozták, jó, mindenki számára elfogadható javaslatot lehetetlen készíteni, mégis láthatóan megnyugtató kompromisszum született. Ez több dolognak is köszönhető, mint a két és fél órás vitából egyértelműen kitűnt: bevált a korábbi gyakorlat, miszerint az ilyen nagy horderejű kérdésekben több lépcsőben dönt a tanács – ez esetben november 6-án már megkezdődött az érdemi vita –, valamint az is, hogy ez a tervezet alapvetően a falvakat támogatja, önkormányzatbarát, bár magán viseli az átmeneti év gondjait. A pénzügyi terv lényege ugyanis az, hogy a településeken élők személyi jövedelemadóját egészíti ki a költségvetés a központi normákban meghatározottak szerint, valamint pályázatok útján nyújt támogatást a különböző célfeladatok megoldására.

Dr. Szűcs József pénzügyi és ellenőrzési, valamint *Weller János*, a terv-, közgazdasági és vállalkozási osztály megbízott vezetője szóbeli kiegészítőjében egybehangzóan hangsúlyozta, hogy az idei tervezés alapja a források oldala, szakítva a korábbi kiadásorientált gyakorlattal, valamint a központi normatív szabályozás szerint Baranyában egyértelműen a kistelepülések kerülnek az elosz-

(Folytatás a 2. oldalon)

Elutazott Casaroli bíboros

Az *Agostino Casaroli* bíboros államtitkár vezette magas rangú vatikáni delegáció hétfőn, hatnapos hivatalos magyarországi látogatásának utolsó napján ellátogatott a Magyar Nemzeti Múzeumba. A küldöttség megtekintette a Szent Koronát és a koronázási jelvényeket. Délben *Németh Miklós*, a Minisztertanács elnöke ebédet adott Casaroli bíboros és kísérete tiszteletére.

Az Apostoli Szentszék küldöttsége hétfőn délután elutazott Budapestről.

Megalakult a Magyar Mérnök Akadémia

Megalakult a Magyar Mérnök Akadémia. Az új szervezetről *Ginsztler János*, a mérnök akadémia főtitkára, a Budapesti Műszaki Egyetem professzora elmondta: az MMA célkitűzései között szerepel mindenekelőtt egy olyan szakmailag jól képzett hazai műszaki elit létrehozása, amelyet a mérnök akadémia tömörít. Az alapítók jogán jelenleg 42-en vehetnek részt a társaság munkájában.

A Magyar Mérnök Akadémia közgyűlése *Rubik Ernőt* választotta elnökévé az elkövetkezendő három évre.

Elkeseredett taxisok



Virágtartókkal zárják le a városi tanács előtti parkolót
Fotó: Szundi György

A Széchenyi tér lezárásának első napján

Sok autó hajtott át a lezárt szakaszon – a rendőrök még elnézőek voltak

Ami szombaton még csak újsághír volt, hétfőre valósággá vált. A Pécsi Városi Tanács által hozott intézkedés értelmében (melynek célja a történelmi belváros védelme) a reggeli óráktól megtiltották az áthaladást a gépjárművek számára a Széchenyi téren. A városi tanács épülete előtti lévő útszakaszt zárták le a forgalom elől, az áthaladást csak az autóbuszoknak engedélyezve. A forgalmi rend ilyetén megváltoztatásával, a szabályozás jó szándékú céljaival bizonyára sokan egyetértenek, ám nem kicsi azoknak a tábora sem, akik a döntést elhamarkodottnak, minden körültekintést nélkülözőnek, sőt, egyenesen értelmetlennek tartják.

– Ugyanakkora itt a füst, mint eddig volt – szippant nagyot a levegőbe *Láng István*, aki parkolóőrként a Nádor Szálloda előterében teljesít szolgálatot. – Egyébként csak szét kell nézni. Az igazi füstöt

(Folytatás a 6. oldalon)

Sajtótájékoztató a szombati KIOSZ-kongresszus után

Létrehozzák a Magánvállalkozók Kamaráját

Adóbojkott – egyelőre elnapolva

(Munkatársunk telefonjelentése) – Az iparosok a jövő magyar gazdaságának meghatározói lesznek – jelentette ki *Kurucz Zsigmond*, a Kisiparosok Országos Szervezetének (KIOSZ) elnöke a tegnapi budapesti sajtótájékoztatón, amelyre a KIOSZ múlt évi kongresszusáról, valamint a szervezet jövőjéről volt szó. A tavaly óta országos elnök Kurucz Zsigmond, akit a 165 ezer iparos nevében szavazó küldöttek szombaton e társadalmi tisztségében megerősítettek, e szavakkal folytatta mondanivalóját: – A kisiparos és vállalkozó, a Rákosi korszakban ránk erőltetett megbélyegzés „kis" szócskát feledni kellett. A megújuló KIOSZ-nak ez is a

(Folytatás a 2. oldalon)

Rendkívüli állapot Tadzsikisztánban

Rendkívüli állapotot hirdettek ki hétfőn Tadzsikisztán fővárosában. A Közép-ázsiai szovjet köztársaság Legfelsőbb Tanácsának Elnöksége a dusanbei helyzet „rendkívüli kiéleződése, a közrend megsértése, tömeges rendbontásoktól és pogromoktól kísért szélsőséges megnyilvánulások" miatt rendelte el a rendkívüli intézkedések alkalmazását. A tadzsik fővárosban este 22 órától reggel 6 óráig kijárási tilalmat léptettek életbe. A város katonai parancsnokságát a köztársasági belügyminiszter vette kezébe.

A Szovjetunióban egyidejűleg három szövetséges köztársaságban – Örményországban, Azerbajdzsánban és most Tadzsikisztán – van immár rendkívüli állapot. Bár a hivatalos bejelentés erről nem szól, nyilvánvaló, hogy Tadzsikisztánt is elérte a nemzetiségi konfliktusok hulláma, s ennek nyomán robbantak ki a rendbontások, pogromok. A szovjet központi sajtó a közelmúltban semmi olyanról nem számolt be, ami azt jelezte volna, hogy Tadzsikisztánban is kiéleződött a helyzet.



Életmentők

Életmentő kitüntetést adtak át tegnap délután a Baranya Megyei Tanácson. *Csirke Sándor* és fia *Tibor* mohácsi lakosok, 1989. december 8-án a szomszédjuk égő házából kimentették a bent egyedül tartózkodott három kisgyermeket, az 5 éves *Gyimesi Tamást*, a 3 éves *Csabát* és a 15 hónapos *Gábort*. Gyors cselekedetükkel a kisgyermekek életét mentették meg. Bátor tettükért a Baranya Megyei Tanács elnökének javaslata alapján Csirke Sándor és Csirke Tibor a Minisztertanács Életmentő Emlékérem kitüntetésben részesültek. A kitüntetést elismerő és gratuláló szavak kíséretében *Piti Zoltán* megyei tanácselnök nyújtotta át.

Fotó: Blaschek Károly

Falupárti költségvetés

(Folytatás az 1. oldalról)

tás szempontjából előnyösebb helyzetbe, míg forráshiánnyal küszködnek a kisvárosok, a nagyközségek.

A tanácsi bizottságok véleménye is zömmel az osztályvezetők megállapításait tükrözte, de többek között a számvizsgáló bizottság vagy a községi megyei tanácstagi csoport ülésén is lényeges dolgokat fogalmaztak meg: miközben alapvetően egyetértettek a javaslatok C-variánsával, a B-változatot szívesebben elfogadnák az egészségügyi eszközfejlesztések és a vízellátás támogatása kérdésében, hiszen ismert az egészségügy elmaradott helyzete e téren, és a baranyai falvak súlyos vízellátási gondja, amit ékesen bizonyít, hogy még mindig száz településen várják az egészséges ivóvizet.

Dr. Bognár Zoltán javaslata nagy tetszést váltott ki, és végül ezzel fogadták el a tervet: voksoltak a C-változat mellett, ugyanakkor megbízták a végrehajtó bizottságot, hogy keressen pénzügyi fedezetet – mintegy húszmillió forintról van szó – a vízellátás és az egészségügy támogatására, amennyiben erre nincs mód, kezdeményezze hitel felvételét.

Dr. Varga Sándor, a Pénzügyminisztérium osztályvezető-helyettese, aki úgy fogalmazott, nem ellenőrizni, hanem tanulni jött a testület ülésére, elismeréssel szólt a megyei tanács munkájáról, mindenekelőtt azért, mert felismerve szerepét az állam és a tanácsok közötti munkamegosztás átrendezésében, visszavonul az újraelosztásba. Felhívta a figyelmet arra is, hogy a most kialakított normatív rendszer egy számviteli módszer csupán, amely az önkormányzatok nagyobb mozgásszabadságát, önálló döntéseit alapozza. A tárcák sem szívesen címkézik a pénzeket, a támogatások helyett szívesebben beszélnének a tanácsokat megillető járandóságról.

Két kérdést emeljünk még ki a vitából: a nemzetiségi bizottság ülésén fogalmazták meg, hogy nagyobb figyelmet kérnek a nemzetiségi oktatás fejlesztésének, a kistelepüléseken visszaszerzett iskolák, egyben a két tannyelvű oktatás lehetőségének. A testület megállapodott abban, hogy ezeknél a pályázatoknál azokat a településeket veszik előbbre, ahol e kettő összekapcsolható, illetve a szabályozás miatt hátrányos helyzetből indulnak.

Dr. Biró Ferenc tanácstag vetette fel; alapítson a megyei tanács egészségnevelési alapot az egészségkárosodások megelőzésének feladataira, és az öntevékeny szerveződések támogatására. A testület ezzel úgy értett egyet, hogy legyen ez egy megyei – nem megyei tanácsi – alap, amihez bármely település vagy csoport, szervezet csatlakozhat. Ha úgy tetszik, ez a települések közötti kooperáció, ha szűkebb kérdésben is, próbája lehetne.

A következőkben a megyei tanács testülete *dr. Tóth Sándor* elnökhelyettesnek, egyben mint a Baranya Megyei Szerkezetátalakítási Bizottság elnökének előterjesztését hallgatta meg a megye területfejlesztési stratégiájának alapjairól, a szerkezetváltás programjairól, eszközeiről. A tegnap ismertetett program sokadik változata az elsőnek, és valószínűleg, hogy még nem is az utolsó. A pillanatnyilag legnagyobb problémát jelentő bányabezárás levezetése mellett részletesen elemzi a válsághelyzet okait. Szól az infrastrukturális nehézségekről, a krónikus tőkehiányról, a húzóágazatok elhelyezéséről, de említést tesz ezek egyenes következményeiről, a termeléscsökkentésről és a piacvesztésről is. A bizottság mára tehát már kiállította a megfelelő diagnózist, a gyógyításnál azonban a pillanatnyi gazdasági körülményeket tekintve, sokkal nehezebb helyzetben van.

Hiszen sokat segíthet a megye helyzetén, ha a továbbiakban a jól működő termelőbázisokat fejlesztik, új munkahelyeket teremtenek hasonló követelménnyel, támogatják az új, előremutató szervezeti és szerveződési formákat, és ágazati szerkezetváltással kívánnak mindent megtenni a területi aránytalanságok megszüntetéséért, ám ennek megfelelő eszközrendszerét, elsősorban financiális igényeit is elő kell teremteni. Határozati javaslatában ezért kéri a bizottság a Minisztertanácstól a munkahelyteremtő beruházások 1995-ig szóló támogatását, az adók segítségével a tanácsi önkormányzatok közvetlen érdekeltségének kialakítását a vállalkozásokban, de ezért merült fel az igény egy újtípusú vállalkozói pénzintézet létrehozására, valamint a kritikus övezetet támogató kamatreferenciák kialakítására is.

A testület tegnapi döntése értelmében a most megismert előterjesztés nem mint a Baranya Megyei Tanács szerkezetátalakítási programja, hanem mint megyei program kerül majd a Minisztertanács elé. Az anyag részeként kapja meg a kormány a Mecsek–Villány kiemelt üdülőkörzetté nyilvánításáról szóló előterjesztést is, amely visszamenő hatállyal, 1990. január 1-jétől tesz erre javaslatot.

A napirendi pontok végén a különböző pártok, politikai szerveződések tanácsülési részvételével kapcsolatban hangzott el még egy érdekes vélemény. Eszerint a testület továbbra sem zárkózik el az elől, hogy a pártok képviselői jelen legyenek a tanácsüléseken, azonban annak elkerüléséért, hogy a fórum ne váljon politikai, esetleg személyes indíttatású csatározások színterévé, a politikai szervezetek delegáltjai pontos tájékoztatót fognak kapni a tanácsi ügyrendről.

G. M.–K. E.

SZIKETHERM

Kiváló tulajdonságokkal rendelkező hő- és hangszigetelési, valamint tűzvédelmi bevonati rendszer.

SZIKETHERM

Új és meglevő épületek, tetőtér-beépítések, ipari és technológiai berendezések

- **HŐSZIGETELÉSE,**
- **HANGSZIGETELÉSE,**
- **TŰZ ELLENI VÉDELME.**

Bármilyen anyagú és alakú felületen hőhídmentesen, kiválóan tapad.

SZIKETHERM

Részletes felvilágosítás, megrendelés:
Barcsi Építőipari Gm,
Barcs. Bajcsy-Zs. u. 66. Tel.: 239.

Létrehozzák a Magánvállalkozók Kamaráját

(Folytatás az 1. oldalról)

feladata, meg az is, hogy olyan múltat élvezzen, amelynek eredményeként a régi tagok a régi szervezetben maradnak, az új kezdő vállalkozók iparosok pedig belépnek.

Szabó Tibor alelnök tegnap többek között arról beszélt, hogy a kormány és az Országgyűlés miként nehezíti e vállalkozó réteg életét: szólt arról a népi kezdeményezésről, amit 70 ezer kisiparos és kiskereskedő írt alá, november 20-án (a parlamenti ülés elején) nyújtottak be a honatyáknak, kérve a beruházások és tartalékolások adómentes elszámolását. Az érdemi dolgokat nem tartalmazó, elutasító válasz, idén februárban (!) érkezett a KIOSZ-hoz. Ugyancsak érzékenyen érinti a kisiparosokat a nem lakás céljára szolgáló helyiségek bérleti díjának drasztikus felemelése. A KIOSZ javaslatára: a helyszínelés, kölcsönös megegyezés nélkül kirótt bérleti díjak kifizetése sújtja a kisiparosokat.

– A magyar Magánvállalkozók Kamarájának létrejöttében foglalt állást a KIOSZ szombati küldöttgyűlése is, hasonlóan a kiskereskedők hasonló korábbi döntéseihez. Ezt a tényt Juhász József alelnök közölte a sajtó képviselőjével. A kamarához bármelyik érdek-képviseleti szerv csatlakozhat, lényeg a kormánnyal szembeni közös fellépésben van. A KIOSZ szövetséget keres a VOSZ-szal, és a többi érdek-képviseleti szervezettel.

Fischer Pál szerint a jelenlegi kormány nem tárgyalóképes, a vállalkozás csupán retorika, a kormány leszakadt a mindennapoktól, fél a munkanélküliségtől, így azt veszi észre, hogy a vállalkozók ugrásra készek, fejlesztenek, bővíthetnének, újabb munkaerőt alkalmaznának, amennyiben a szabályozók ezt elősegítenék. A Világbank e vállalkozást támogató 101 millió dolláros hitelkeretet is érintene. Mert ez az MNB (és nem a Világbank) olyan feltételeket szab, amelyeket a kisiparosok kompletten vállalnák: 50 százalék saját erő, 3 éves futamidő (1 helyett), kezesség (egy iparos, a másikért nem vállalhat kezességet!)

Fischer Pál egy kérdésre elmondta, hogy adóbojkottra csak akkor szólítják fel a tagságot, ha az új kormánnyal nem sikerül megállapodniuk.

A DN kérdései és a válaszok:

– *Mennyiben találkozik a magánvállalkozói kamara megalakításának gondolata a többi érdekképviseleti szervezet törekvéseivel?*

– A KISOSZ és a KIOSZ szerepének meghirdetésével, és az önállóság megtartásával bármelyik szervezet csatlakozhat.

– *A kötelező KIOSZ-tagság megszüntetésével és az önkéntes belépésével becslés szerint mennyire csökken a KIOSZ taglétszáma?*

– A jövőben az iparűzés alanyi jogon megy, azonban azok a kritériumok még nem adottak az adott szakmákra, a végzettségi követelményekre, az még sok mindent befolyásol. A KIOSZ számol a taglétszám-csökkenéssel (Fischer Pál 50 százalékról beszél), de új tagok belépésével úgyszintén, mert Magyarországon a közeljövőben több százezerrel kell növekednie az egyéni vállalkozók számának, egymillió embert foglalkoztatva.

– *Kiknek kínál külföldi szakmai képzést a KIOSZ?*

– Elsősorban már működő vállalkozóknak. Az illetékes német–osztrák kamarák támogatják a szakmai képzést, biztosítva a szállást, az étkezést, az oktatást. (Az érdeklődők forduljanak a KIOSZ Országos Központi Vállalkozói Irodájához.)

L. Cs. K.

24 ÓRA A NAGYVILÁGBAN

-⊹- PEKING: Első ízben jelentek meg a mongol ellenzék vezetői a központi ellenőrzés alatt működő helyi televízió képernyőjén. Minderről a Reuter számolt be ulánbátori lakosokra hivatkozó jelentésében. A mongol demokratikus szövetség nevű csoport képviselői egy vasárnapi nagygyűlésen szólaltak fel, és engedményeket követeltek a kommunista vezetéstől; a televízió e megmozdulásról sugárzott részleteket. A demonstráció december óta az ötödik volt Ulánbátorban.

-⊹- *BANGKOK: Nyikolaj Rizskov szovjet miniszterelnök hétfőn Bangkokban a kambodzsai rendezésről és a szovjet–thai kereskedelem fejlesztéséről tárgyalt Csaticsaj Csunhavan thai kormányfővel. Igor Rogacsov szovjet külügyminiszter-helyettes Sziddhi Szavetszila thai külügyminiszterrel folytatott megbeszéléseket, Rizskovot pedig fogadta Bhumibol Aduljadedzs király. Rizskov vasárnap érkezett Thaiföldre, onnan Ausztráliába és Szingapurba utazik tovább.*

-⊹- JOHANNESBURG: Nelson Mandela vasárnapi kiszabadulása óta Natal tartományban további 48 személy vesztette életét különböző összetűzésekben – közölték hétfőn egybehangzó források. Nelson Mandela dél-afrikai polgárjogi harcos és felesége hétfőn Fokvárosból megérkezett Johannesburgba.

◆

A volt bolgár cár nyilatkozata

A Spanyolországban élő volt bolgár cár elsőízben jelent meg vasárnap a bolgár televízió képernyőjén. A legnézettebb adásban, a Vasárnapról vasárnapra című műsorban sugárzott 50 perces interjúban az 53 éves II. Simeon kifejtette, hogy bízik a mostani szófiai vezetés jó szándékában és realizmusában. Úgy vélekedett, hogy a 13 évszázados történelemmel rendelkező ország meg fogja találni az őt megillető méltó helyet Európában és a világban.

A Madridban rögzített interjúban Simeon kijelentette, hogy egyszerű állampolgárként szeretne élni a teljesen demokratikus, többpártrendszerű bolgár köztársaságban. Simeon hangsúlyozta, hogy szerte Európában kiváló üzleti és politikai kapcsolatokkal rendelkezik, és szívesen segítené országát a jelenlegi gazdasági válság és elszigeteltség leküzdésében.

Gorbacsov a német egyesítésről

Egy egyesült Németország nem maradhat a NATO struktúráján belül – jelentette ki hétfőn *Mihail Gorbacsov* szovjet államfő egy telefonbeszélgetés során, amelyben *Hans Modrownak*, az NDK vezetőjének számolt be *Helmuth Kohl* nyugatnémet kancellárral a hét végén folytatott megbeszéléseiről, s amelyről az ADN keletnémet hírügynökség adott rövid tájékoztatást. Gorbacsov elmondta, hogy álláspontját világosan kifejtette a nyugatnémet kancellárnak.

◆

-⊹- BUKAREST: Temesváron román értelmiségiek kezdeményezésére Román–Magyar Baráti Társaságot alakítottak. A társaságnak az alapításkor felerészben román, felerészben magyar nemzetiségű tagja volt. Az új szervezet a román és magyar nép testvéri barátságának erősítését kívánja szolgálni.

Sajtótájékoztató a Baranya Megyei Tanácson

A lakbéremelésekkel összefüggő támogatások

Kedvezményezettek az időskorúak, a rokkantak, a három vagy több kiskorú gyermeket eltartók, a létminimum szintjén vagy az alatt élők

Talán valamelyest csitulhat az a vihar, amelyet a lakbérek február 1-jével történő – átlagosan 35 százalékos – emelése okozott. A kormányzat ugyanis az állampolgárok viszonylag széles körénél a megemelkedett költségek kompenzálására törekszik. Hogy kiket érint, kiket érinthet a lakbéremelkedés terheinek állami átvállalása, arról a Baranya Megyei Tanácson hétfőn délután rendezett sajtótájékoztatón nyerhettünk információkat.

A Pécsi Ingatlankezelő Vállalat vezetői azt az ígéretet tették, hogy február 28-ig a bérlőkhöz eljuttatják a lakbérközlőket, s ehhez mellékelten azt a tájékoztatót is megkapják, melyből mindenki számára kiderülhet: a kedvezményezettek körébe tartozik-e, avagy sem. Azt azonban már most meg kell jegyeznünk, hogy lesznek, akiknek alanyi jogon megjár majd a lakbértámogatás, míg másoknak ez csak adható lesz, ám nem kötelező érvénnyel.

Alanyi jogon jár például a támogatás akkor, ha a bérlő, vagy a bérlőtársak egyike munkaképességét 67 százalékban vagy annál nagyobb mértékben elvesztette, és erről az Orvosszakértői Intézet szakvéleménye alapján kiadott érvényes igazolással rendelkezik. Ugyanígy, ha bérlő saját háztartásában három vagy több kiskorú, vagy nappali tagozaton tanulmányait folytató és az ösztöndíjon kívül más jövedelemmel nem rendelkező nagykorú gyermeket tart el. Nyugdíjuk függvényében kedvezményezettek lehetnek a 70. életévüket betöltöttek, és támogatásban részesülnek azok (pontos meghatározások a kiküldésre kerülő tájékoztatóban olvashatóak majd), akiknél az előző évi egy főre jutó havi nettó jövedelem a létminimumot – 1990-ben a 4300 forintot – nem haladja meg.

A sajtótájékoztatón nem csupán a lakbéremelések kapcsán nyújtható támogatásokról, hanem más lakásügyi jogszabályokról is szó esett. Így például felhívták a fiatalok figyelmét, hogy 1991. július 1-jétől lakásvásárlással, lakásépítéssel kapcsolatos kiemelt törlesztési támogatásban csak azok részesülhetnek majd, akiknek minimum egy éve fennálló, legalább havi 1000 forintos lakáscélú megtakarításuk igazolható.

A lakáscélú támogatások új rendszeréről a Magyar Közlöny idei 8-as és 9-es számából juthatnak bővebb információkhoz olvasóink. A sajtótájékoztató második részében az ivóvíz- és csatornadíj-emelés mértékéről és annak indoklásáról is szó esett, melynek részleteiről a 6. oldalon tudósítunk.

Balog N.



Párizs: Jacques Chirac, Párizs polgármestere szélesre tárt karral üdvözli az RPR-kongresszus résztvevőit február 11-én, miután megkapta a szavazatok száz százalékát. Az általa előterjesztett programtervezet pedig valamivel többet a Chirac által megkövetelt kétharmados többségnél. (MTI telefotó)

ELKÉSZÜLT A VÁDIRAT A TEMESVÁRI VÉRENGZÉS FŐBŰNÖSEINEK ÜGYÉBEN

A temesvári vérengzések főbűnöseinek ügyében elkészültek a vádiratok – közölte hétfőn Gheorghe Robu állami főügyész. Bukarestben adott nyilatkozatában bejelentette, hogy a per nemsokára megkezdődik. A huszonegy főbűnös katonai törvényszék előtt felel tetteiért. Az állami főügyész közölte, hogy valamennyi vádlottat népírtással és az abban való bűnrészességgel vádolják. A vádiratok szerint áldozataikat elégették, telefonlehallgatásokra adtak parancsot, és elrendelték az utak lezárását, hogy az események idején teljesen elszigeteljék Temesvárt.

Nyilatkozott a per előkészületeiről Vasile Cozma alezredes, temesvári katonai főügyész is. Az Új Szó-nak elmondta, hogy jelenleg a periratokat tanulmányozzák, napokon belül várható a tárgyalás megkezdése.

Utcáról utcára

Elkedvetlenítő jelenségek

Kellene még néhány Europa Cantat...

Az ember rója a város utcáit, s ha odafigyel, sok megszívlelendőt lát. Megszívlelendőt? Azt bizony, méghozzá a jövőre nézvést megszívlelendőt. Mert a jövő – a mai állapotok láttán – nagyon sokba fog kerülni.

Pécsett sok minden történt – ezt el kell ismerni – az elmúlt évtizedekben. De nagyon sok az adósság is, ami viszont igazán bonyolult dolog. Összetevődik abból, amit egyáltalán nem csináltak meg, aztán abból, amit megcsináltak ugyan, de rosszul, végül abból, ami a használat alatt ment tönkre, vagy a természetes elhasználódás, vagy a szándékos rongálás következtében. Ki-ki a maga környezetében felmérheti ennek a mértékét.

És még mindig nem a tárgyra térve hadd említsek meg egy sok év előtti dolgot. Van egy olyan építészeti fogalom, hogy „lepusztulási spirál". Ez kb. azt jelenti, hogy egy-egy lakóterület létrejöttének a pillanatától kezd pusztulni, s ez, ha nem törődnek vele, vagyis nem tesznek ellene (azaz a karbantartás nem magától értetődő folyamatos tevékenység), mind nagyobb köröket ír le a teljes lerobbanáshoz vezetve. Nos, emiatt kerül horribilis pénzbe a belváros rehabilitációja, ilyesminek a tanúi lehetünk a még csak harmincvalahány éves Uránvárosban, meg a sokkal fiatalabb Lvov-Kertvárosban is. Ennek áttekintésére„ kibeszélésére" kerestem annak idején partnereket, de minden jelölt mereven elzárkózott ettől, én pedig kénytelen-kelletlen elálltam a dologtól. Pedig de jó is lett volna foglalkozni ezzel, talán eleiét lehetett volna venni egynémely dolognak! Ámbár az újságíró sokéves tapasztalata, hogy a ráolvasás bizony nem segít.

Figyelve a jelenségeket, az ember nagy zavarában nem tudja, hol végződik a konok figyelmetlenség, s hol kezdődik a nyomorúságból származó tehetetlenség. Bizonyára az előbbi kategóriába tartozik kedvenc példám (aminek a párjai többfelé is felfedezhetők), a Krisztina tér nyugati oldala, ahol göcsörtös beton- és elfogadható aszfaltfelületek váltakoznak. Tanítanivaló példája lehet ez a slendriánságnak! Az utóbbi? Gondolom a Széchenyi tér folytatása, vagyis az elszomorító kinézetű Jókai tér lehet. Ugye emlékszik még az olvasó az 1988-as óriási lendületre, amikor az Europa Cantat tiszteletére (s nem a miénkre, az itt élőkére!) csudálatosan felújították a teret, kerültek felállításra a nosztalgia-kandeláberek, csinálták meg újra a bekerített virágágyakat, fektettek le viacolor díszburkolatot a fél elefántos tömb köré azzal az ígérettel, hogy jövőre – vagyis 1989-ben! – folytatódik a munka. Vagyis felújítják ugyanilyen szépre a Jókai teret is. A dolog gyanús volt számomra. Sejtettem, hogy nem lesz pénze a városnak a folytatásra. Eszem ágában sincs most kárörvendeni, de nekem lett igazam. Sajnos. (Hej, de jó is lenne még néhány Europa Cantat, vagy valami más!)



Hanem miért is mondtam a bevezetőben, hogy a jövő nagyon sokba fog kerülni?

Hát kérem, tessék csak jól körülnézni!

Az egésznek elsőszámú és döbbenetes példája lehet „a magasház", aminek elkészültén annak idején magam is lelkendeztem; no nem mintha különösebben tetszett volna a falunyi lakót befogadó kolosszus, ám bedőltem a korabeli tetszetős érvelésnek, hogy ti. mint valamikor a templomok jelölték meg egy-egy települést, településrészt központját, úgy a mi korunkban egy ilyen magasház hivatott ugyanerre. Eme érv alapján született Uránvárosban a tizenhétemeletes, majd a Szigeti városrészben „a magasház". Az utóbbi látványos gyorsasággal ment – félek: helyrehozhatatlanul – tönkre. Ám nehogy valaki is a honosított jugoszláv technológiát, az IMS-módszert kárhoztassa, hiszen az jó, a katasztrófát – az eddigi ismeretek szerint – a kivitelezés körüli felelőtlenség okozta. (Csak remélni merem, hogy nem sújtotta hasonló felelőtlenség a többi, IMS-technológiával épült pécsi házat is.)

Nem a felelőtlenség, a nyomorúság okozta, hogy városszerte olyanok az utak, járdák, amilyenek. Annak idején, amikor a Széchenyi tér elkészült, azon lelkendeztem, hogy végre „emelt fővel" lehet járni Pécs központi terén, mert nem kell az embereknek folyton a lába elé néznie. Milyen kár, hogy bárhol másutt nem lehet ezt megtenni. Az utak, utcák pedig... Azokról jobb nem beszélni. Szokták mondani: nem szégyen a foltozott ruha. Jó, jó, csakhogy a pécsi utcák inkább rongyosak...

Óriási lelkesültségben élünk évek óta, amióta folyik a belváros felújítása. Szent igaz, rengeteg pénzt fektettünk ebbe a nem lebecsülendő vállalkozásba (lehet, hogy más, fontos feladatok szorultak emiatt háttérbe?), s büszkék is lehetnénk az eredményekre, ha nem tolakodnának mindúntalan a szemünk elé a szeplők. Mind több frissen felújított házon látni (szinte már hetekkel – vagy még hamarabb – az építőmunkások elvonulása után), hogy az új festés felhólyagzik, majd nagy felületeken lepereg a festékréteg, és villámgyorsan igyekszik utána a vakolat is. A sokat dicsért, „megváltó" műanyagalapú festékek talán nem is olyan jók? Vagy hiba lehet a technológia körül? Netán a gondatlan munkavégzés a ludas? Akárhogy is van, illő volna már valamit tenni, mert előbb-utóbb kiábrándulunk a belvárosi rehabilitációból.

Más. Valaki egyszer régen kitalálta, hogy térburkolat gyanánt azokat a 40x40-es betonlapokat kell alkalmazni (le is fedték vele a fél várost), csak éppen azt nem találta ki hozzá, hogyan is maradhatnának ott azok a lapok, ahová tették. Meg is lehet nézni a milliónyi „foghíjat". Pedig biztosan ki lehetett volna találni, hogyan „ragadjanak" egymáshoz ezek a betonlapok.

Gond van az ilyen és egyéb elemekből készült burkolatokkal akkor, ha valamiért fel kell bontani, majd újra lerakni. Erre is van iskolapélda: a Barbakán körüli kiskockaköves burkolat, amit egyszer – áramkábel miatt? – felbontottak, s hogy hogyan sikerült a visszarakás, azt kb. másfél évtizede csodálhatjuk. Nem járnak különbül az imént említett betonlapok sem. Hány helyen látni, hogy a felbontás helyére odakennek egyké vödörnyi „közönséges" betont. Nem is értem, miért kell ezen fennakadni, hiszen beton – beton... Vagy itt van az Aradi vértanúk útja – Hunyadi út sarok, ahol a közelmúltban a jelzőlámparendszer érdekében kellett felszedni a viacolor burkolatot. Szemlátomást nagy igyekezettel próbálták ugyanúgy visszarakni, ahogy volt, de hát ez sem az igazi... Többnyire nem sikerül eltalálni a burkolatok alapozását sem, emiatt összevissza mozognak, süllyedeznek. Vagy tessék nézni az aszfaltburkolatot: valamiért igen hamar elkezdenek repedezni, a repedésekben megjelennek az elvesztett helyüket visszakövetelő gyomok, ezt egyre erőszakosabban teszik, s a burkolat lesz a kárvallott.

Ismét más. Volt egy jó játszótéri találmány; az, amikor jó araszny átmérőjű tuskókat ágyaztak a földbe oly módon, hogy különböző magasságúak, így jól fejlesztik a rajtuk végigszaladó gyerekek ügyességét, egyensúlyérzékét. Csakhogy itt is elfelejtődött valami technológiai művelet, emiatt aztán a földbe került tuskórészek vészes gyorsasággal korhadnak, minek következtében már nem is kell nagy erő ahhoz, hogy egyet-egyet kiemeljenek a helyéről. Így legalább jól látható a gyors tönkremenetel mikéntje.

Sorolhatnám még a hasonló jelenségeket, de fölöslegesen tenném. A fentiekkel együtt azok is azt bizonyítanák, hogy a mostani elkedvetlenítő kép csak romlani fog addig, míg jobb napok köszöntenek a városra. A mai adósságokat akkor kell kifizetni. Minek a terhére?

Hársfai István

A vásárlás nem teremt új munkahelyeket

Hiánypótló iraki kőolaj

Az eredeti elképzelések szerint évi 5–5 millió tonna kőolajat szállított volna az Adria-vezeték hazánkba és Csehszlovákiába az arab államokból. Ekkor 1974-et mutattak a naptárak. Mire 5 évvel később elkészült a több száz kilométeres csőkígyó, feleslegessé vált a vezeték a közben bekövetkezett drasztikus áremelkedések miatt. Hét évig állt kihasználatlanul az egész rendszer, míg 1987-ben vállaltuk 3 millió tonna olaj tranzitszállítását a Szovjetunióból Jugoszláviába.

Február elején újra beindították a gépeket, 210 ezer tonna fekete aranyat szivattyúztak a jugoszláviai kikötővárosból, Omisaljból Százhalombattára. Az Országos Kőolaj- és Gázipari Tröszt a Mineralimpexen keresztül Iraktól vásárolta a kőolajat.

– Miért volt erre szükség? – kérdeztem Solti Károlynét, az OKGT energiaellátó osztályának vezetőjét.

– A szocialista országok energiaigénye egyre növekszik, viszont a Szovjetunió nem képes tovább fokozni a kitermelést, ezért akadozik a szállítás. A keletkezett hiányt kellett pótolni az iraki kőolajjal.

– Mennyi többletkiadást okoz ez a vásárlás?

– Mire az olaj a határra érkezik, a tonnánkénti ár eléri a 11 ezer forintot. Ezzel szemben a jelenlegi termelői ár 8 ezer forint körül mozog. Iraktól a világpiaci áron vásároltunk, de a szállítási költségek több mint 10 százalékkal megemelik a bekerülési összeget. A kikötővárosig tankhajón kell szállítani az olajat, a többszöri átrakás, az illetékek is mind árnövelők.

– Hogyan érinti a fogadóállomást a vásárlás?

– Magyarországon Csurgó körzetében van a szivattyútelep, a nyomásfokozó állomás. Innen az Adria kőolajvezetéken áramlik tovább Százhalombattára, a feldolgozás helyszínére. A vezetéket úgy építették meg, hogy bármikor képes mindkét irányba szállítani olajat. A környező települések munkaerő-helyzetét nem érinti ez az üzembe helyezés, lévén a vezetéken eddig is végeztek karbantartó-, ellenőrző munkákat. Ez a személyzet elegendő a feladatok elvégzésére.

– Mi volt eddig a vezetékben?

– Kőolajjal volt feltöltve a hálózat, előírás, hogy nem maradhat üresen a vezeték. Így az újraindítás is könnyebb, egyszerűbb.

Elképzelhető, hogy még több olajat is vásárolunk az arab államoktól?

– Egyelőre nem tervezünk további vásárlásokat. Mindenképpen olcsóbb a Szovjetuniótól vásárolni, még akkor is, ha a szocialista országok között is a dollárelszámolás lesz érvényben.

Hajdu Zs.

Például

Szerkeszti: Bozsik László és Pauska Zsolt

Boda: aláírásgyűjtés Izotóp-ügyben...

Lapunkban is megjelent, hogy – miután az ófalui kérdés eldőlt – amennyiben a geológiai feltételek a tüzetes vizsgálatok után sem hagynak kérdéseket maguk után, előfordulhat, hogy a Pécshez közeli Boda térségét jelölik ki a paksi izotóptemető új telephelyéül.

Ismeretes, Ófalu esetében is leírták a szakértők: a telepítés előtt a lakosság egyetértését sem árt megszerezni, hiszen egy izotóptemető létesítése nemcsak szakmai kérdés. Némiképp politikai is...

Bodát pedig – Ófaluhoz hasonlóan – mint lehetséges helyszínt, úgy dobták be az illetékesek a köztudatba, hogy a helyiek véleményét nem kérdezte senki. S most itt az eredmény... Gyenis Józsefné tegnap telefonon hívta rovatunkat:

– Boda 580 lakosa nevében többedmagammal tiltakozom az izotóptemető idetelepítése ellen. Elkezdtük az aláírásgyűjtést, annak ellenére is, hogy eddig csak a sajtóból értesültünk arról, mi készül a „falu ellen". Az egész lakosság fel van háborodva, hogy minden előzetes tájékoztatás nélkül csak úgy bejelentik, hogy a MÉV felajánlja ezt a helyet. Még akkor is, ha a telephely nem közvetlenül a falu alatt lenne. Felhívtuk az Ércbányát, ott dr. Majoros György igyekezett bennünket megnyugtatni – nem sok sikerrel.

Megyei munkanélküliség

A legutóbbi, január végi statisztika szerint Baranyában 852 ember kap munkanélküli segélyt, közülük 284 él Pécsett. A foglalkozási arányok hasonlítanak az országos adatokhoz: kb. 20 százalék szakmunkás, 20 százalék betanított munkás, 33 százalék segédmunkás, 27 százalék szellemi foglalkozású.

A megyei Munkaügyi Szolgáltató Irodától (MSZI) megtudtuk: ahhoz, hogy munkanélküli segélyt kapjon valaki, mindenekelőtt vagy a pécsi központban (Széchenyi tér 11.) vagy az MSZI komlói, mohácsi, szigetvári, siklósi egységében kérelmet kell beadnia, ennek alapján kiderül a többi, a segély felvételéhez szükséges ismérv: az elmúlt három évben volt-e (akár több helyen is) összesen 18 hónap munkaviszonya; utolsó munkahelyét egy éven belül hagyta el, valamint a szolgáltató iroda nem tud számára ajánlani volt munkakörének és jelenlegi iskolai végzettségének megfelelő állást.

Fór Szilvia, az MSZI főelőadója azt is elmondta, hogy január elsejétől bővültek az eddigi lehetőségek. Eddig az, aki közös megegyezéssel vált meg korábbi munkahelyétől, előző munkabére 70 százalékát; aki felmondott, 65 százalékát, aki kilépettként távozott, 60 százalékát kapja meg a bejelentéstől számított 180 napig. A 181. naptól ez egy év leteltéig az említett kategóriánként 10–10 százalékkal csökken. A január elsejétől életbe lépett új rendelkezés szerint, ha az említett egy év alatt sem sikerült állást találni a segélykérőnek, az utóbbi említett kategóriának 75 százalékára igényt tarthat átmeneti munkanélküli járadékként.

A bejelentett munkanélküliek száma január óta tovább emelkedett Baranyában, ez a tendencia – az ismert okok miatt – tovább tart, az MSZI havonta készít jelentést, amelyet részletesebb adatok összesítése és létesítése céljából felküld Budapestre, az Országos Munkaközvetítő Központhoz. (Lapunkban hamarosan többrészes sorozatban is foglalkozunk a megyei munkanélküliség problémáival.)

Nők a sorozáson?

A rendszerváltás nem hagyja érintetlenül a hadsereget sem. Egyre-másra születnek új, vagy újnak tűnő katonai elgondolások, s a bécsi leszerelési tárgyalások után már az eddig fantazmagóriának minősített elképzelések megvalósulása sem kizárható. Keleti Györgyöt, a Honvédelmi Minisztérium szóvivőjét a legújabb irányzatok felől kérdeztük:

– Az elmúlt másfél évben hatalmas változások voltak a hadseregben, s az elkövetkezendő egy évben is ilyesmi várható. Németh Miklós december elsején 35 százalékos létszámcsökkentést jelentett be, de az is előfordulhat, hogy a leépítés még ennél is nagyobb arányú lesz. A miniszterelnök decemberben azt is tudomásra hozta, hogy a sorállományúak szolgálati ideje 1991-től 12 hónapos időtartamra csökken. Az új irányzatokról természetesen mi is hallottunk. Ezek legmarkánsabbika az '56-os nemzetőr főparancsnok, Király Béla koncepciója, mely szerint a szolgálati időt 11 hónapra kellene csökkenteni, de elképzelése szerint a 18. életévüket betöltő nőknek is be kellene vonulniuk – igaz nem fegyveres, hanem amolyan „honszolgálatra". Személyes véleményem szerint erre nincsen szükség – a nőknek a honvédelmi feladatok ellátása nem lehet a dolguk... Igaz az is, hogy Izraelben példa van ilyesmire, ott a gyengébb nemet sem hagyják ki a sorozásból, remélem azonban, hogy nálunk nem kerül erre sor.

Ezt reméljük mi is...

Nyílt levél dr. Csehák Judithoz

Alulírott panasszal fordulok Önhöz és azért ezen az úton, mert így talán levelem el tetszik olvasni és nem a papírkosárba kerül, el-olvasatlanul.

1985. október 28-án töltöttem be a 60. életévemet. Ekkor mehettem volna nyugállományba. Vállalatomnál az akkori vezetőm kért, hogy dolgozzam addig, míg a helyettem odahelyezett munkaerő dolgozni jön.

Ő ugyanis táppénzen betegállományban volt és egy-két hónapra nem akartak felvenni senkit. Így 2 hó és 8 napot dolgoztam rá, a többi meg felmondási idő volt. 1986. II. hó 1-gyel mentem nyugállományba. Mikor felkértek erre, arra gondoltam, ha több mint 40 évet kibírtam, akkor 1—2 hónapot még kibírhatok. Mivel 1986. II. hó 1-jével mentem nyugdíjba, így az 1985. évi nyugdíjemeléstől elestem. Ez 47 hónap 120 Ft-tal számolva, 5640 Ft-tal kevesebb. Az 1990. január 1-jétől bevezetett nyugdíjemelésnél újabb 200 Ft-tal kevesebb emelést, azaz 750 Ft helyett 550 Ft-ot kaptam, ami már ez évben 320 Ft-ot jelent havonta és ez 3840 Ft ez évben. Tehát 5 év alatt 9480 Ft-tal kevesebb. Tisztelettel kérdem: mivel én nem piszkítottam arra az asztalra, ahonnan ettem, azért kell nekem ezt megszenvednem? Mert Önök, kik ezt a rendeletet alkották, és azt el is fogadták, nem azt nézték, hogy kinek mennyi a forintja, hanem azt, hogy ki mikor ment nyugállományba. Így alakult ki az a helyzet, hogy én 4775 Ft nyugdíjat kaptam, 550 forintot. Elég sok ember van, aki 15–20 ezer Ft nyugdíj mellett 600 forint emelést kaptak. (Biztos, rá vannak szorulva.) Igaza volt annak a képviselőnőnek, aki ugyanezért szólalt fel az Országgyűlésen, mert ő ezt a helyzetet már akkor világosan látta. Őszintén mondom, várom, a márciusban tartandó szabad választást, amikor az ország lakosságát szolgáló (és remélni merem igazságosabban szolgáló) apparátus veszi át az ország vezetését.

Szétl Ferenc,
Mohács,
Vágóhíd u. 13.

HÍREK

FEBRUÁR
13.,
KEDD

Szeretettel köszöntjük névnapjuk alkalmából
ELLA, LINDA
nevű kedves olvasóinkat.

A Nap kél 6.54 – nyugszik 17.03 órakor
A Hold kél 21.25 – nyugszik 7.59 órakor

– A Nagy Lajos Gimnáziumban egy első osztályban minisztériumi hozzájárulás esetén bevezetik a számítástechnika emelt szintű képzését. Mindezt azért közöljük, mert a helyreigazítást kérő gimnázium tanárai figyelmeztették szerkesztőségünket, hogy a lapunk február 7-i számában az informatikai képzésről szóló cikkünk e szempontból félreértésre adhat okot.

– Mától péntekig felújítják Pécsett, a Megyei Kórház telefonközpontját, ezért a 32-666-os szám nem tud mellékeket kapcsolni, de közlik a központban, hogy az egyes osztályok melyik közvetlen telefonon érhetők el. A vérkiadás erre a három napra ideiglenes számokat kapott, reggel 7-től 16-ig a 32-407-es, míg 16-tól reggel 7-ig a 15-634-es szám hívható. A telex a 12-605-ösön működik.

– Holdfogyatkozás-fotók. A derült idő tökéletes megfigyelési lehetőséget nyújtott a február 9-i teljes holdfogyatkozás tanulmányozására a pécsi amatőr csillagászoknak. A legtöbben a Misinán a tv-toronynál kapták lencsevégre a különleges csillagászati jelenséget. A Vasárnapi Dunántúli Naplóban a teljes holdfogyatkozás fázisairól közölt fotók is amatőr csillagász, Görbicz János felvételei.

– Celladam diagnosztikai laboratórium nyílik ma, nyolc órától Pécsett, a Munkácsi Mihály utca 19-ben. a Celltech Kft. és a Pécsi Egyesített Egészségügyi Intézmények szervezésében. A létesítmény hétfőn, kedden, szerdán és csütörtökön működik 8–13 óráig. A team dr. Angyal Tibor laboratóriumvezető főorvos közreműködésével vérvételen alapuló diagnosztikát készít, szűrővizsgálatot végez bárkinek, aki jelentkezik és fizet 300 forintot. Ezt követően a rászorultak ingyen kapják a Celladam cseppeket.

Időjárás

Várható időjárás az ország területére kedd estig: általában erősen felhős vagy borult lesz az ég, és csak időnként szakadozhat fel a felhőzet. Többfelé várható csapadék: eső, havaseső, hó egyaránt előfordul. A déli, délkeleti szél gyakran lesz élénk, időnként erős, majd kedden nyugatira fordul. A legalacsonyabb éjszakai hőmérséklet 0 fok körül, a legmagasabb nappali hőmérséklet kedden 1 és 6 fok között alakul.

✲

Hétfő reggeli vizállások: Barcs 18 cm, áradó, vízhő: 3,0 fok. Drávaszabolcs: 18 cm, áradó, vízhő: 3,8 fok. Mohács: 184 cm, apadó, vízhő: 5,6 fok.

– Téma: a keresetkiegészítés. A rokkant és rehabilitált ércbányászokat tömörítő „Rehabilitált rétegtagozat" nevű szakszervezet február 14-én, 15 órakor Pécsett, a MÉV-központ nagy tanácstermében nyilvános ülést tart. A keresetkiegészítés lesz a fő téma. Azt szeretnénk elérni, hogy a kiegészítés megkapása ne kötődjék munkavégzéshez. A tagozat jelenleg 700 fős. Vezetője társadalmi munkában Szeman István, aki elérhető a lakásán is, telefon: 70-71-260.

– Baranya hetedik cigányklubját avatják február 14-én 17 órakor Pécsett, a vasasi Kodály Művelődési Házban. A központi klub Pécsett, a József utca 4-ben működik a Rácz Aladár Közösségi Házban. Eddig klub alakult Hetvehelyen, Oldon, Kővágótöttösön, Alsószentmártonban, Majson.

– Ismét lezárják a pécsi alagutat, ezúttal február 14-én 9–13 óra között, és ekkor a Hídépítő Vállalat végleg befejezi a szellőzők lefedését.

– Analfabéta iskolát szerveznek Pécsett, a József utca 4-ben minden kedden 17 órától a Cigány Kulturális és Közművelődési Egyesület kezdeményezésére. Az egyesület felmérése szerint csak Pécsett legalább ezer analfabéta él, akiknek a többsége cigány, 20 és 40 év közötti fiatal. Segítő tanárokat biztosít a Wallenberg Egyesület.

– Önkormányzati Bérlőközösség. Pécsett a József Attila Művelődési Házban – Meszesen – tartotta meg alakuló ülését az Önkormányzati Bérlőközösség. A megjelent ötven állami bérlakásban élő lakó megegyezett abban, hogy a bérlőközösségek megalakulásához szükséges nyomtatványt, amelyben az utca, házszám és a közös képviselő nevén kívül a közösség megalapítóinak neve és aláírása is szerepel, mindenki átveheti a József Attila Művelődési Házban, valamint a kitöltött nyomtatványokat ott összegyűjtik és azokat a tanácshoz továbbítják.

– Folytatódik a lakossági fórum Komló általános rendezési tervprogramjáról. Február 17-én 17 órakor a mecsekjánosi művelődési házba várják az érdeklődőket.

– Nem parcelláz a tsz. Elterjedt a hír, hogy a Magyarszéki Tsz telkeket mér a most készülő mecsekpölöskei víztározó szomszédságában. A tsz-vezetés közölte, hogy téves az információ.



Garáról elszármazott, jelenleg Baján élő bunyevác festők Jasenovics Máténé és Kubatov István alkotásaiból nyílt kiállítás tegnap Pécsett, az „August Senoa" Klubban az Esze Tamás u. 3-ban. A kiállítás február 28-ig tekinthető meg 10 és 18 óra között, szombat, vasárnap kivételével.

*

– Először tart ingyenes oktatást, továbbképzést a baranyai nyúltartó gazdáknak a vaskúti Bácska Tsz, amely az egyik legnagyobb nyúlfelvásárló Baranyában. A négy hónapos képzés költségeit magára vállalta a tsz. Érdeklődés a szentlőrinci Újhelyi Imre Technikumban, ahol az előadások lesznek. Az első már most február 15-én 14 órától. Itt a telefon: 70-71-104. A másik szervező, a tsz pécsi kirendeltsége, amelynek a képviselője, Fejes Jánosné elérhető a 13-111-es telefonon. Megyénkben csaknem 30 000 nyúltartóval tart fenn kapcsolatot a Bácska Tsz.

◆

Helyreigazítás

Lapunk február 10-i számában a Bányászati Aknamélyítő Vállalat sorsdöntő évéről szóló írásban pontatlanul jelentek meg a Mecseki Körzetvezetőség elmúlt évben elmaradt nagy munkái. Farkas Pál tájékoztatása szerint a Mecseki Szénbányák Vasas keleti aknájának mélyítése tovább, még az idén is folyik, a cég dolgozói a MÉV 4. keleti aknájának mélyítési munkálataival volt kénytelen felhagyni az elmúlt évben. A hibáért olvasóink szíves elnézését kérjük.

◆

Közlemények

A Magyar Műsorszóró Vállalat pécsi üzemigazgatósága tájékoztatja a rádióhallgatókat, hogy a pécsi középhullámú adó (873 khz) ütemezett karbantartási munkálatok miatt 13-án 8 órától 14 óráig a Petőfi műsort nem sugározza. Ezen idő alatt a vételkörzetben a misinai URH-adó (67,19 mhz) biztosítja a Petőfi műsor ellátását.

A Cigány Kulturális és Közművelődési Egyesület középiskolások részére jazz-balett tanfolyamot indít a Rácz Aladár Közösségi Házban Pécsett a József u. 4-ben. Jelentkezni a helyszínen lehet naponta 8 és 16 óra között vagy a 25-558-as telefonszámon.

A szentlőrinci Újhelyi Imre Mezőgazdasági Szakközépiskola február 15-én 8 órától az iskolában a háztartás-gazdasági szakképzéséről tájékoztatót és bemutatót tart. A bemutatással egybekötött tájékoztatón részt vesznek az érdeklődő általános és középiskolák, a városi és megyei tanácsok, valamint a Budapesti Tanítóképző Intézet.

Pártok a telefonnál

A szokásos időpontban, csütörtökön (február 15-én) 16-18 óra között ismét megtartjuk a Dunántúli Napló telefonos fórumát. Ezúttal a téma: a pártok, választási kampány. Csütörtökön a Magyarországi Szociáldemokrata Párt, a Magyar Demokrata Fórum, a Független Kisgazda Párt és a Hazafias Választási Koalíció képviselői várják szerkesztőségünkben a 10-046-os telefonon az érdeklődők kérdéseit. A fórumra érkező kérdésekből, az azokra adott válaszokból szombati számunkban összeállítást közlünk.

Valuta- (bankjegy és csekk) árfolyamok

Érvényben: 1990. február 13-tól február 19-ig

pénznem		vételi árf. 100 egységre Ft-ban	eladási árf. 100 egységre Ft-ban
angol font		10489,72	11138,56
ausztrál dollár		4641,15	4928,23
belga frank		176,78	187,72
dán korona		957,05	1016,25
finn márka		1565,80	1662,66
francia frank		1087,31	1154,57
görög drachma	a) b)	39,22	41,64
holland forint		3280,65	3483,57
ír font		9804,95	10411,45
japán yen (1000)		428,25	454,73
kanadai dollár		5131,50	5448,92
kuvaiti dínár		21250,25	22564,69
norvég korona		958,27	1017,55
NSZK márka		3698,30	3927,06
olasz líra (1000)		49,70	52,78
osztrák schilling		525,26	557,76
portugál escudo		41,91	44,51
spanyol peseta		57,06	60,58
svájci frank		4133,93	4389,63
svéd korona		1011,17	1073,71
USA dollár		6173,20	6555,04
ECU (Közös Piac)		7538,40	8004,70

a) vásárolható legmagasabb bankjegycímlet: 1000-es
b) bankközi és vállalati elszámolásoknál alkalmazható árfolyam:

görög drachma	40,39	40,47

◆

– Jazz nosztalgiaestéket szervez a pécsi Fúzió Kulturális Központ február 13-tól. Az első összejövetelre 18 órakor kerül sor az Athinay u. 44-ben. Műsorvezető dr. Zsoldos Tibor, az örökzöld dallamokat Kész József és Zsoldos Jenő tolmácsolja.

– A Dráva-menti horvátok mitikus lényeit kutatja évek óta a Pécsett élő Frankovics György, akinek az anyaggyűjtése és a tanulmánya erről a témáról a Magyarországi Délszlávok Néprajza című folyóirat legújabb számában jelenik meg. A 9. szám teljes egészében erről szól. Ugyanezt a témát, de magyar vonatkozásban az „Ormánság mítikus lényei" címmel nemrég dolgozta fel Zentai Tünde a „Folklór Archívum"-ban.

◆

Halálozás

Fájó szívvel tudatjuk, hogy
GOTHÁR FERENC
sásdi lakos, életének 97. évében csendesen elhunyt. Temetése 14-én 13 órakor lesz. Gyászmise 14-én 10.30 órakor. A gyászoló család.

Mély fájdalommal tudatjuk, hogy szeretett édesanyánk, nagymamánk, dédnagymamánk, anyósunk, testvérünk,
ÖZV. BORKOVITS LÁSZLÓNÉ
türelemmel viselt súlyos betegségben 76 éves korában elhunyt. Temetése február 14-én 15 órakor lesz a pécsi központi temetőben. A gyászoló család.

Fájdalomtól megtört szívvel tudatjuk, hogy szeretett feleségem, édesanyánk, anyósunk, nagymamánk,
MINÁRCSIK LÁSZLÓNÉ
Szűcs Erzsébet
életének 67. évében váratlanul elhunyt. Szeretett halottunkat február 14-én du. fél 3 órakor kísérjük utolsó útára a máriakéméndi temetőben. A gyászoló család.

Olvasószolgálat

Hírek, tudósítások, események közölhetők 14–16 óráig a 15-000 telefonszámon.

Hírszerkesztő:
CSUTI JÁNOS

CB-adóvevőnk hívható 14–16 óráig az USB 33-as csatornán.

Ma délelőtt 9–11 óráig panaszügyekben fogad, a 10-046-os számon hívható:
NAGY ISTVÁN

Szerkesztőségi hírügyeletes 16—19 óráig a 10-053-as számon
NAGY ISTVÁN

Orfűi üdülőtulajdonosoknak!

Felhívjuk az orfűi üdülőtulajdonosokat, hogy az Orfűi Községi Tanács V. B. melletti működő üdülőhelyi bizottság 1990. március 3-án 9 óra 30-kor az orfűi üdülőlakosság részére fórumot rendez a Mecseki Idegenforgalmi Bizottság és az Orfűi Községi Tanács V. B. közreműködésével Pécsett, az Ifjúsági Ház nagytermében. A fórumra tisztelettel és szeretettel meghív minden üdülőtulajdonost. Kérjük a T. Üdülőtulajdonosokat, hogy az orfűi völggyel kapcsolatos kérdéseiket, amelyekre konkrét válaszokat várnak, a következő címre szíveskedjenek levelezőlapon eljuttatni február 20-ig. Csanády Sándor, 7632 Pécs, Kodolányi J. u. 11. Egyéb közérdekű kérdéseiket kérjük a fórum napján 9 órától 9.30-ig a helyszínen leadni, írásban. A kérdéseket várjuk és tevékeny közreműködésüket előre is megköszönjük. Orfűi Üdülőhelyi Bizottság.

Iharosy Kálmán
elnök
Csanády Sándor
titkár

◆

Felemelték a gépkocsi átalánydíjat

A közlekedési, hírközlési és építésügyi miniszter a korábbi, kilométerenkénti 5 forintról 6 forint 40 fillérre emelte fel a saját személygépkocsi hivatalos célú használata során fizethető átalány-költségtérítést. A motorkerékpárok esetében az új tarifa 125 kcm-ig 1,50, afölött pedig 1,70 forint kilométerenként.

Ha a saját gépjármű a munkaviszony létesítésének feltétele, akkor költségtérítésként motorkerékpár esetében 2,50, személygépkocsinál 6,00, tehergépkocsinál pedig 8 forint számolható el kilométerenként. A rendelet ugyan most jelent meg, de rendelkezéseit már 1990. január 1-jétől lehet alkalmazni.

Egészségügyi szolgálat

KÓRHÁZI FELVÉTELES UGYELETEK

Mindennapos felvételi ügyeletek gyermek beltegek részére. Pécs város: POTE Gyermekklinika, Szigetvár város és járás, a pécsi és a volt sellyei járás: Megyei Gyermekkórház. Gyermeksebészeti, kórházi felvételt igénylő gyermekfülészeti betegek, égett és forrázott gyermekek részére páratlan napokon: POTE Gyermekklinika, páros napokon: Megyei Gyermekkórház Pécs és a megye egész területéről.

Felnőtt belgyógyászat: Megyei Kórház I. sz. Belgyógyászata. Sebészet: Megyei Kórház sebészete, baleseti sebészet: POTE I. sz. Sebészeti Klinika. Égési sérülések: Honvéd Kórház. Koponya- és agysérülések: Idegsebészet. Pécs város és a csatolt községek neurológiai betegeinek felvételét a Neurológiai Klinika, pszichiátriai betegek felvételét a Pszichiátriai Klinika látja el. Szemészeti betegek ügyeleti ellátása 17.00 órától: POTE Szemészeti Klinika. Felnőtt orr-fül-gégészet: POTE Orr-Fül-Gégeklinika.

ÉJSZAKAI KÖRZETI ORVOSI UGYELET

Pécs város felnőtt lakossága részére egy helyen, a Lánc utcai rendelőintézet földszinti ügyeleti helyiségeiben, minden este 7 órától másnap reggel 7 óráig. Telefon: 14-347.

Fogászati ügyelet minden este 7 órától másnap reggel 7 óráig a Lánc utcai rendelőintézet földszinti ügyeleti helyiségeiben – gyermekek részére is. Telefon: 14-347.

Gyermeklakosság részére egy helyen, a Gyermekklinikán, Pécs, József A. u. 7. (bejárat a Bajnok u. felől), este 7 órától másnap reggel 7 óráig. Telefon: 10-938.

ÉJSZAKAI UGYELETES GYÓGYSZERTÁRAK

Pécs, Lánc u. 20. 10/8. sz. gyógyszertár; Pécs, Bajcsy-Zsilinszky u. 23. 10/14. sz. gyógyszertár.

✲

SOS-ÉLET telefonszolgálat díjmentesen hívható a 12-390-es számon este 7 órától másnap reggel 7 óráig.

✲

Nyugdíjas telefonszolgálat jogi, szociálpolitikai, munkaügyi, kertészeti stb. tanácsadások, kedd, szerda, pénteki napokon 17–19 óráig hívható a 41-907-es telefonon.

Információk

Közérdekű

Helyesbítés. A Bemix Kft. és a Pannon Volán február 12-i hirdetésében téves telefonszám jelent meg. A helyes telefonszám: 14-825. Elnézést kérünk.

Testsúlycsökkentő tanfolyam indul a DOZSO-ban (Felsővámház u. 72.) február 19-én du. 6 órakor. A tanfolyamot Dénes Ottó, a Reformbolt vezetője tartja. A tízhetes tanfolyam témái: reformétrend, reforméletmód, újszerű főzési technikák, a testsúlycsökkentés módjai. Tandíj: 600 Ft/fő.

Lambada- és salsha-mabó-tanfolyam indul kezdőknek és haladóknak a DOZSO-ban (Felsővámház u. 72. Tel.: 13-648) február 16-án 16 órától. A 4 hetes tanfolyam díja 400 forint.

Egyetemi és főiskolai felvételi vizsgákra előkészítő intenziv, levelező tanfolyamokat indítunk magyar, történelem, matematika, fizika, biológia, kémia, földrajz, angol és német tárgyakból! (Angolból, németből nyelvvizsga-előkészítőt is!) Kérjen tájékoztatót! PALLAS Felvételi Előkészítő Munkaközösség, 1364 Budapest 4. Pf.: 126.

Áramszünet lesz 1990. február 16-ig naponta 7–15 óráig Cserkút község területén.

Áramszünet lesz február 15-én 8–15 óráig Vasason az Orosz Gy. u., Erdőalja u., Határ u. által határolt területen, és a Szövetkezet u., Csarnak köz, Kút u. által határolt területen.

Áramszünet lesz február 13-án 10–15 óráig Pécsett a Rudas László u., Vöröskereszt u., Erzsébet u., Sándor u., Dugonics u. által határolt területen.

VÍZUMOZTASSON A HOLMA-nál! Egyedi vízumszolgáltatásunk: NSZK és egyéb európai vízumköteles országokra érvényes egy, illetve féléves szolgálati és turistavízumügyeit gyors határidővel intézzük. Vidékiek részére postai úton történő lebonyolítást is vállalunk. Érdeklődjön irodánknál! Cím: HOLMA Holland–magyar Utazási Iroda Kft., Bp., Anker köz 4. 1061. (Deák téri metróállomásnál.) Telefon: 142-6988, 122-3829, 142-3946. Telex: 22-3842.

Ma délután 5 órakor Pécsett a Vasutas Otthonban a február 17-i egyesületi küldöttközgyűlést megelőző tájékoztatást kaphatnak a pécsi horgászegyesület tagjai az egyesület ez évi terveiről és a saját kezelésű tavaik horgászrendjéről.

TITÁN ÁRUHÁZ
ajánlja:
Minden szerdán árengedmény!
1990. FEBRUÁR 14-ÉN
horganyzott kordonhuzal 38,70 Ft helyett 25 Ft,
horganyzott öntözőkanna 78,50 Ft helyett 39,30 Ft
AMÍG A KÉSZLET TART!
TELEFON: 13-866, 13-030.
Versenyzünk Önért
Verseny utcai áruházunkban!

Tanulmányi versenyek

Ötödik alkalommal ültek számítógép elé február 10-én, szombaton a műszaki főiskolák csapatai, hogy összemérjék programozói tudásukat. Ezúttal a pécsi Pollack Mihály Műszaki Főiskola matematikai és számítástechnikai intézete volt a házigazda, de a szerény eszközellátottság miatt „albérletben", Budapesten a Műegyetemen látta vendégül a 11 résztvevő csapatot és kísérő tanáraikat. A feladat egy képújságot vezérlő, többfunkciós program készítése volt. A Neumann János Számítógéptudományi Társulat delegálta a műegyetemi oktatókból álló zsűrit, melynek döntése alapján a PMMF műszaki informatikusai nem tudták megvédeni tavalyi első helyezésüket, s – ha csak egyetlen pont különbséggel is – a második helyre szorultak. Az első díjat és ezzel együtt a Művelődési Minisztérium által a győztes intézménynek felajánlott díjat, egy 160 000 Ft értékű személyi számítógépet, a budapesti Kandó Kálmán Villamosipari Műszaki Főiskola csapata vitte haza.

A 3–4. helyet holtversenyben a győri Széchenyi István Műszaki Főiskola és a Kandó székesfehérvári számítógéptechnikai intézetének hallgatói szerezték meg.

Ismét megrendezték Pécsett a német tagozatos szakosított tantervű iskolák tanulóinak versenyét. A nyolcadik osztályosok között 1. helyezést ért el *Kladiva Eszter*, a Belvárosi Általános Iskola és *Büki András*, a JPTE 1. sz. Gyakorló Iskolájának tanulója. Második lett *Frank Ildikó* (gyakorló), harmadik *Mayer Hermina* (Gyárvárosi Általános Iskola) és *Csaba Mariann* (belvárosi). A hetedikesek között a sorrend: *Pesti Balázs, Szeles Tamás, Berkics Ivett* – mindhárman az 1. sz. Gyakorló Iskola növendékei. A nyolcadikos nyertesek felvételi vizsga nélkül iratkozhatnak be a pécsi Leőwey Gimnázium nemzetiségi tagozatára.

Tőkés László hétfőn Kisvárda vendége volt

Tőkés László temesvári református lelkész magyarországi jószolgálati látogató körútja hétfőn Kisvárdán folytatódott. Programja a városi tanácsnál kezdődött, ahol ünnepi tanácsülésen vett részt.

Tőkés László a tanácsülést követően a hétfő déli órákban az egyházmegye tisztségviselőivel folytatott eszmecserét a magyarországi és a romániai gyülekezetek kapcsolatának javításáról, együttműködésük erősítéséről. Délután a város református templomában istentiszteletet mutatott be; este a pártok helyi képviselőivel találkozott.

Egymást érő tüntetések Marosvásárhelyen

Az álmok nem hasonlítanak

A törékeny erdélyi demokrácia erős próbái

A marosvásárhelyi állomáson a dízelek mellett gőzmozdonyok is teljesítenek szolgálatot. A környező falvakból érkező román nem veszi rosszallóan a hasonló cipőben járó székely ugratásait, s ugyanígy fordítva. Az emlékezetes decemberi események barátokká tették őket, beszélgetésükben a legtöbbet szereplő szó a DEMOKRÁCIA, és ez a kifejezés – ha napokra is – közös nevezőre hozta az embereket Erdélyben. Napokra, hiszen a mosolygós, barátságos külső belülről többnyire még hideget takar, olyan hideget, mint a februári vonatút Székelykocsárdról Marosvásárhelyig a fűtetlen vagonokban.

Mert mit is jelent ma még ezeknek az embereknek a demokrácia? Sokan közülük csak azon veszik észre a változást, hogy a rendőr nem bünteti meg őket, ha nem a zebrán kelnek át az úton, őszinte lelkesedéssel az 50 százalékkal fizetett első hétvégi szabadnapoknak, ugyanakkor, amikor élhetnének vérrel kiharcolt jogaikkal, ugyanazokat a gyári vezetőket választják meg maguknak, akiket esetleg már évtizedek óta nem szívlelhetnek. Gyerekcipőben jár az erdélyi demokrácia, és törékeny, akár a hímestojás. A nemzetiségek között évszázados az ellentét, az embernek nem is kell sokáig a székely fővárosban tartózkodnia, hogy az egyik napról a másikra el nem tüntethető viszály mai nyomait is fellelje. Az ortodox templomban – a románok többsége ide jár – a falképen magyar viseletbe öltöztetett hajdú üti a térdelő Jézust. Az utcán egy elgondolkodó román véletlenül meglök egy magyar asszonyt, anyanyelvén mond valamit a méltatlankodónak, ám az akkor sem békél, amikor közlik vele, elnézést kért a figyelmetlen. „Nekem aztán hiába mondja, én nem tudok románul."

Lám az ellentét ilyen, s ehhez hasonló apró dolgokból is kifakadhat. Hát még, ha olyan nagy horderejű kérdésről van szó, mint mondjuk, a magyar nyelvű középiskolák visszaállítása Erdélyben. Az utóbbi napokban ez a téma borzolja a kedélyeket Marosvásárhelyen és a környező magyarlakta településeken. Az elmúlt hét elején látott napvilágot a tanügyi minisztérium határozata: a nagy múltú marosvásárhelyi Bolyai líceum szeptember 1-jétől magyar nyelvű lesz. Szerdán román diáksereg tüntetett a Bolyai Farkas líceum több évszázados hagyományainak visszaállítása *ellen*. Csütörtökön több száz magyar diák vonult rokonszenvtüntetésre a Bolyai líceum *mellett*. Pénteken ismét a román diákok vették át a kezdeményező szerepet, „sértett" tanáraik buzdítására vonultak a városháza elé, és órákon át skandálták soviniszta, nacionalista jelszavaikat. „2000 éve itt vagyunk, ők (a magyarok), 500 éve jöttek (?). Várhatnak még 1500 évet, hogy magyar iskolájuk legyen" – hangoztatta egyik szószólójuk a Rózsák, ma már Vértanúk terén, ahol néhány hete román és magyar együtt ontotta vérét a forradalomért. A román tüntetés botrányba fulladó egyeztető tárgyalással folytatódott a városháza tanácstermében, ahol miután Hans-Ottó Stamp tanügyi miniszterhelyettes ismételten hangsúlyt adott a minisztérium korábbi határozatának, kénytelen volt elhagyni a termet az üvöltő, doboló, ugráló román tüntetők miatt.



A Bolyai líceumtól a sportcsarnokhoz vezetett a némán vonuló tömeg útja ...

A méltó magyar válasz nem váratott magára sokat, mindössze egy napot. Szombaton a Bolyai líceum előtti téren gyülekezett a város és a környék magyarsága, hogy kivívott jogaiért néma felvonulással álljon ki. A 100 000-res tömeg délután 3-tól este fél 6-ig némán hömpölygött a líceumtól a főtéren át a sportcsarnokig, ahol csoportonként elmondva egy miatyánkot, fegyelmezetten feloszlott. A demonstráción egyetlen hangos szó el nem hangzott, az emberek egyik kezében Biblia, vagy más magyar nyelvű könyv, a másikban égő gyertya volt, néhányan kulturált feliratú transzparenseket vittek. („Magyar iskolát, magyar szót") A tüntetők közé több jó érzésű román anyanyelvű polgár is beállt, provokáció nem történt, estére viaszpettyesek megvakított egy ártalmas gázzal töltött palack, egy kénsavval töltött töltőtoll ugyancsak csunyán megégette megtalálóját. Néhányan a zavarosban halászók közül a Romániai Magyar Demokrata Szövetség tagjának kiadva magát, tagdíj fejében különböző összegeket kér a gyanútlan emberektől, és sajnos, ma már napirenden vannak a tettleges bántalmazások is.

Ezekből az esetekből is látszik, hogy az erdélyi demokrácia nemcsak, hogy törékeny, de többen már most „ütögetik", állóképességét próbálgatva. Ma még hetente ha egyszer kerül hús az asztalokra, tojás, tej, sajt, liszt és a többi csak elvétve kapható a boltokban, a presszókban idén még nem főztek teát. Ezekre a problémákra azonban viszonylag hamar megoldást hozhat az idő. Ám a legfontosabb, a két nemzetiség közötti harmónia megteremtése nem lesz könnyű dolog. Az eddigi, több évszázados szomszédság ugyanúgy nem hozott megoldást, mint a csak esetenként üdvözítő magyar–román házasságok. A vonaton egy magyar asszony így beszélt lányának egy román fiúval esett házasságáról: „Jól kijönnek, jól, de az álmaik még csak nem is hasonlítanak egymásra ..." **Kaszás Endre**

Hiányos volt a dokumentáció

A munkásőr-vagyon sorsa

(Munkatársunk telefonjelentése)

Hétfőn délelőtt a Pénzügyminisztérium épületében *Gruber Nándor* miniszteri biztos tájékoztatta az újságírókat a jogutód nélkül megszüntetett munkásőrség vagyonával kapcsolatos kérdésekről. A miniszteri biztos elmondta, hogy október 23-án a volt munkásőrség minden bankszámláját zárolták, egy kivételével, amely a felszámolás célját szolgálja. 1989. január 1-je és október 23-a között a munkásőrség 961,5 millió forint felett rendelkezett, ebből 840,8 milliót felhasználtak. Az eddigi megállapítások szerint a felszámolással kapcsolatos kiadások a vagyontárgyak hasznosításából kiegyenlíthetők, a bevétel – mintegy 1 milliárd forint – a költségvetést gazdagítja.

Mint megtudtuk, a munkásőrség által készített vagyonleltár nem volt a jogszabályoknak megfelelő. Negyvenöt olyan ingatlant találtak, amely nem szerepelt a munkásőrség ingatlanjegyzékén, és több olyan is akadt, amely szerepelt ugyan, de már nem volt az övék. Több ingatlan átadási-bérbeadási alkmány egyértelműen a vagyonátmentést célozta. Ez ügyben eljárást kezdeményeztek az ügyészségnél, amely az ügyet áttette a rendőrség hatáskörébe.

A munkásőrség négy legértékesebb ingatlanát a múlt év novemberében nyilvános pályázaton meghirdették, de a 37 pályamű közül egy sem felelt meg a kiírási feltételeknek. A Minisztertanács végül úgy döntött, hogy a Munkásőrség Országos Parancsnokságának székházát és oktatási központját – értékes csereingatlanok ellenében – az Országos Rendőr-főkapitányság kapja, míg a sokat vitatott Club Tomaj hasznosítására várhatóan árverést hirdetnek. Időközben 32 újabb ingatlan jogi helyzete tisztázódott, ezek hasznosítására február 1-jén pályázatot írtak ki.

Mintegy 130 ingatlan átmeneti őrzésére és kezelésére úgynevezett zároltvagyon-kezelő és hasznosító költségvetési intézmény alakult, amelynek feladata a hiányzó dokumentáció pótlása és az ingóságok értékesítése is.

Több, jogilag kifogásolható esetet tártak fel az eddigi vizsgálatok a volt szolgálati és munkaköri lakások esetében (összesen 30 ilyen volt): a jogalap nélküli kifizetés megközelíti az 5,5 millió forintot, az erkölcsi kárról nem is beszélve. Az ügyészi, illetve rendőrségi kivizsgálás folyamatban van.

A mintegy 5,5 milliárd forintra becsült ingatlan vagyon mellett az említett költségvetési intézmény kapott megbízást a 2,6 milliárd forintra becsült ingóságok leltározására és értékesítésére. Az ingatlanokban lévő ingóságok leltározását február 15-ig kell befejezni. Szükséges korrekciók után várhatóan ez év március 31-re készül el a teljes vagyonleltár.

Végül a személyi állományról: főállásban mintegy ezren dolgoztak a munkásőrségnél, ebből 600-an hivatásosként. Közülük 356-an nyugállományba vonultak, 73-at áthelyeztek, 170-et elbocsátottak. A polgári alkalmazottak száma 387, a rész- és időszakos foglalkoztatottaké 1908 fő volt. A kérdésekre válaszolva a miniszteri biztos elmondta, hogy a volt munkásőrök egyenruhájukat a szolgálati jelleg megszüntetésével használhatják, fegyvereikről pedig a Belügyminisztérium rendelkezett.

S. G.

Megyei pártélet

A JPTE Tanárképző Karán a hallgatók és a tanárok létrehozták a Pécsi Liberális Klubot azzal a céllal, hogy az egyetemes, főként az európai eszmetörténettel foglalkozzanak. A klub az SZDSZ-szel együttműködve előadássorozatot szervez a témában. Bővebb információval a Varsányi utcai SZDSZ-irodában szolgálnak.

Újjáalakult a hét végén Pécsett a Szociáldemokrata Párt kezdeményezésére a párt egykori nőszövetsége. Az első összejövetelét a Dischka Győző utca 2-ben tartották. A későbbiekben a foglalkozások színhelye a Déryné utca 2. lesz. Szervezők dr. Somlai Józsefné és Csizmadia Kálmánné. A szövetségbe beléphetnek azok is, akik nem tagjai a pártnak.

Megalakult az SZDSZ pellérdi csoportja. Ugyvivő Csendes László. Az iroda Pellérden, a Rákóczi út 12-ben működik, félfogdás 10—18 óráig. Telefon: 72-73-347.

Feloszlott a Magyar Nemzeti Párt baranyai szervezete, ugyanis a baranyai tagok ellenzik pártjuk egyesülését a POFOSZ-szel és nem léptek be a két párt „Keresztény Nemzeti Unió" elnevezésű választási pártjába. Kifogásolták Romhányi Lászlónét, a Magyar Nemzeti Párt társelnökének a stílusát az egyesülést kezdeményező akcióban. A baranyai volt tagok most belépteket a Magyar Függetlenségi Pártba, amelynek a megyei szervezetét Bánkövi Nándor vezeti.

A Magyar Ellenállók és Antifasiszták Szövetsége pécsi klubjának február 19-i programja változik. Ezen a napon a pécsi helyőrségi klubban 15 órától az újjáalakult szövetségről hangzik el tájékoztató. Megvitatják a hétvégi országos küldöttgyűlés döntéseit.

A Magyar Demokrata Fórum egészségügyi programjáról ma délután 4 órai kezdettel dr. Bajtai Gábor főorvos szól a POTE IV. számú tantermében fórum keretében, melyre minden érdeklődőt szeretettel várnak.

A Dunántúli Napló tegnapi számában közöltektől eltérően a JPTE Liberális Klubja által szervezett Társadalomtudományi Akadémia első előadását Ludassy Mária egyetemi tanár tegnap az egyetem „A" kollégiumában tartotta meg. A rendezvénysorozat szervezője Bretter Zoltán, a JPTE Társadalomelméleti Intézetének tanárasegédje. SZDSZ képviselőjelölti minősége téves információ alapján és tudtán kívül került a hír szövegébe. Tekintettel arra, hogy az SZDSZ a törvény tiszteletében nem tekinti a munkahelyet a politikai szervezkedés színterének, szükségesnek tartja e helyreigazítást közzétenni.

Választás

Lévai József, a FIDESZ képviselőjelöltje Komlón, a Zrínyi Művelődési Házban ma 17-től 19 óráig várja a választópolgárokat.

Bretter Zoltán (SZDSZ) Pécsett, a Diana Étteremben találkozik a választópolgárokkal ma 16 órakor.

Ferenc Miklós (mohácsi, Független Kisgazdapárt) Homorúdon a művelődési házban ma 18 órakor várja az érdeklődőket.

Dr. Iglói Zoltán (Hazafias Választási Koalíció) a szilágyi művelődési házban ma 18 órakor, Huszka Gábor (Hazafias Választási Koalíció) tótfüli klubkönyvtárban 18 órakor, dr. Horváth Miklós (Hazafias Választási Koalíció) a sellyei műv. házban 18 órakor várja az érdeklődőket.

Dr. Hederics Istvánnal (Magyar Liberális Néppárt) Pécsett a József A. u. 10-ben ma 18 órakor találkozhatnak.

Paizs Józseffel (DEMISZ) Boldogasszonyfán ma 19 órakor Terecsenben a klubban 17.30 órakor beszélgethetnek az érdeklődők.

Dr. Gáspár Jenő (Faluszövetség) Görcsönyben, a művelődési házban mutatkozik be ma 18 órakor.

A Független Kisgazdapárt megyei szervezete szombatonként már nem szervez választási ügyeletet Pécsett a József utca 10-ben. Hétköznap naponta 12-től 16 óráig várják az érdeklődőket. A telefon: 13-155.

A 6-os választási körzet SZDSZ-csoportjai a következő címre kérik az ajánlási cédulát: Besence, Fő u. 40., Diósviszló, Petőfi u. 41., Harkány, Munkácsy M. u. 13., Sellye, Petőfi u. 44., Sósvertike, Petőfi u. 51., Vajszló, Jókai u. 66.

A Magyarországi Szociáldemokrata Párt országgyűlési képviselőjelöltjének (6. számú választókerület, Siklós), Megyes Lajosnak a nevére kiállított ajánlócédulákat tisztelettel kérik a Schön Antal, Siklós, Felszabadulás u. 71/c. számra elküldeni.

MA

Az MDF komlói szervezete fogadóóráját a Lenin tér 1-ben tartja 11 és 17 óra között.

Az MSZMP komlói szervezete koalíciós irodája ügyeletet tart a volt pártbizottság épületében 14 és 17 óra között.

A Független Kisgazdapárt megyei szervezete ügyeletét 12 és 16 óra között Pécsett, a József A. u. 10-ben találhatják.

A Magyar Liberális Néppárt fogadóóráját Pécsett, a József A. u. 10-ben találhatják 16 órától 19-ig.

A FIDESZ pécsi „Mocsár" csoportja 17 órától szervezi összejövetelét a Dischka Gy. u. 2-ben. A FIDESZ dél-dunántúli regionális irodája Pécsett, a Kossuth L. u. 23–25-ben 9 és 18 óra között szervezi összejövetelét.

A szabaddemokraták szentlőrinci csoportja minden kedden, 18–20 óra között az Attila utca 1-ben választási ügyeletet szervez.

Pécsett, a Tüzér utcai mozgalmi házban 14 és 16 óra között ügyeletet tart a MEASZ baranyai és pécsi szervezete.

Az SZDSZ pécsi szervezete és a három megyés regionális irodája Pécsett, a Felsőmalom u. 13-ban 10 és 18 óra között, a komlói szervezete a Lenin tér 1-ben 7 és 21 óra között várja az érdeklődőket. A választási irodát Pécsett, a Citrom u. 5-ben találhatják 14 és 18 óra között.

Az MSZP szigeti körzeti bizottsága Pécsett, az Alajos u. 2/2-ben 8 és 11 óra között, a választási ügyelet 13-tól 19 óráig Pécsett, a Lánc utcai mozgalmi házban, a Német L. u.-i mozgalmi házban 16 és 19 óra között, a Tolbuhin úti mozgalmi házban 15 és 19 óra között, a Tüzér utcai mozgalmi házban 8 és 19 óra között található.

Dr. Andrásfalvy Bertalan, a Magyar Demokrata Fórum országgyűlési képviselőjelöltje 16 órától fogadóórát tart az MDF Hunyadi úti irodájában, majd 18 óra 30-tól Bólyban nemzetiségi fórumon vesz részt.

Dr. Biró Ferenc, a Magyar Demokrata Fórum országgyűlési képviselőjelöltje 18 órai kezdettel a bólyi művelődési házban fórumot tart.

Krebsz János, a Magyar Demokrata Fórum országgyűlési képviselőjelöltje 18 órától Old községben, a helyi művelődési házban ismerteti választói programját.

Dr. Kapronczay József, a Magyar Demokrata Fórum országgyűlési képviselőjelöltje 18 órától Dencsházán, a kultúrházban szól pártja és saját programjáról.

Dr. Hoppa József, a Magyar Demokrata Fórum országgyűlési képviselőjelöltje 18 órától a mecsekjánosi klubkönyvtárban találkozik az érdeklődőkkel, szól választói programjáról.



A kormány hadüzenete?

Baranyában legdrágább az ivóvíz

Tiltakozik a tanács, a vízmű és az állampolgár

Változatlanul felkorbácsolja a kedélyeket Pécsett és a megyében egyaránt, ha a januári ivóvíz- és csatornadíj emelés kerül szóba. Annál is inkább érthető ez a felháborodás és tiltakozás, mert az egész ország területét figyelembe véve Baranyában a legdrágább az ivóvíz. Január 8-tól Pécsett az eddigi 2 forint helyett 14,10-et számláznak az ivóvíz köbmétere után, illetve a 0,80 forintos csatornadíj helyett 5,30-at. A megye többi városában és községében az ivóvíz egységesen 14,50, míg a csatornadíj 6,80 forint.

Megszaporodtak a vízdíjemeléssel kapcsolatos kritikák és vélemények, hisz most már nem mindegy, hogy ki menynyit fizet (rá), esetleg mások helyett... Több telefont és észrevételt kapott szerkesztőségünk is, melyben az olvasók felháborítónak és tarthatatlannak tartják ezt a nagyarányú áremelést. Bükkösdről Keresztes Pál telefonált, hogy miért kell nekik is a felemelt díjat fizetniük, mikor a község nem a Dunáról kapja a vizet, hanem saját kutat furattak. A többlakásos épületben lakók igazságtalannak érzik, hogy a lakás négyzetmétere után fizetik a lakásszövetkezeteknek a vízdíjat. Szerintük igazságosabb lenne, ha a lakásban élők száma alapján fizetnének. A kertes házban lakók részéről hangzott el az a panasz, miért a fogyasztásmérő óra alapján számlázzák nekik a csatornadíjat, mikor a legtöbb víz öntözésre, locsolásra, kocsimosásra megy el és nem a lefolyóba.

Felsőbb utasítás

A kormányzat elhatározta, hogy csökkenti – többek közt – a lakossági ivóvízzel kapcsolatos állami támogatását. Az ivóvíz előállítási költsége 1989-ben, Pécs esetében 27,60 forint volt köbméterenként. Ebből a lakosság fizetett 2 forintot, és az állami támogatás 25,60 volt. Január 8-tól változtak az arányok, így a lakosság által fizetett összeg 14,10 forint lett, míg az állami támogatás 13,50-re csökkent. A Pécsi Vízmű az áremelés után is csak abból a pénzből gazdálkodik, mint előtte, csak más zsebből kapja a forintokat. Ez a pénz sem mennyiségi, sem minőségi fejlesztésre, vagy az üzembiztonság növelését szolgáló beruházásokra a legkisebb mértékben sem nyújt fedezetet.

Az Árhivatal a kormányzat döntése alapján, az 1989-es ivóvíztermelési költségeket vette figyelembe az áremelés meghatározásánál. Teljesen figyelmen kívül hagyta a hivatal a vízmű vállalatok véleményét és elképzeléseit az új árak meghatározásánál. Egyszerűen közölte velük a tényt, hogy ezentúl mennyivel kell megszorozniuk a fogyasztott mennyiséget.

Piti Zoltán, a Baranya Megyei Tanács elnöke tiltakozó levelet küldött – még december végén – dr. Varga Miklósnak, a Környezetvédelmi és Vízgazdálkodási Minisztérium államtitkárának. Idézet a levélből: ...A tervezetben foglalt – ivóvíz- és csatornaszolgáltatás lakossági díjtételeit tartalmazó – tájékoztatást nem kaptunk, így javaslatunkat nem tudtuk ismertetni, s ebből következően az ágazati elképzeléseket nem tudjuk támogatni... A nem szabad árformába tartozó lakossági víz- és csatornadíjak ilyen volumenű emelése indokolatlan mértékű és áttekinthetetlen elveken nyugvó differenciálása további feszültségeket teremt, növeli az ellentétet a főváros és a vidék között... Megjegyzem, hogy a tervezett intézkedés nincs összhangban az országgyűlésen elhangzottakkal, miszerint a lakásonkénti vízdíj mértéke 150–250 forint között növekszik... A Pécsi, illetve a Baranya Megyei Vízmű is hiába tiltakozik az eljárás ellen, véleményüket nem hallgatták meg. A tanácsi és a vízmű tiltakozására eddig nem érkezett érdemi válasz.

Az ivóvíztermelési költséget tekintve – országos viszonylatban – a Baranya Megyei –, illetve a Pécsi Vízmű termel a legdrágábban. Nem véletlen, hisz a megyében nincs elegendő vízkészlet, szinte kizárólag csak a Duna jöhet számításba, mint víznyerési lehetőség. Emiatt Pécsre és Komlóra is a felhasznált víz kétharmadát Mohácsról kell szállítani. A Pécs–mohácsi vezetékről kapják az ivóvizet a környező községek és falvak is. Sajnos Magyarország egyik legszennyezettebb folyója a Duna, ezért csak költséges fizikai és kémiai tisztítási folyamatok után lesz iható minőségű a víz. A nagy szállítási távolság még tovább növeli a költségeket.

A saját fúrt kúttal rendelkező községek sem kivételek, nekik is a Baranya Megyei Vízmű működési területére megállapított vízdíjat kell fizetniük, lévén ez a vállalat a rendszer üzemeltetője. Az ivóvíz köbmétere 14,50, míg a csatornadíj 6,80 forint, az állami támogatás mértéke 17, illetve 15,60 köbméterenként. Ezt a rendelkezést sem a vízmű vállalat hozta, ők csak kötelesek végrehajtani a kormányzat döntéseit.

Tiltakozások

A vízszámla január 8-tól több mint hétszerese az eddigieknek. Ez már olyan magas összeget jelent, hogy jogos igényként merül fel: mindenki csak az általa ténylegesen felhasznált ivóvíz után fizesse a számlát. E probléma megoldása elsősorban a többlakásos épületek esetében okoz fejtörést a szakembereknek. Az emeletes házak többségében egyrészt nincs hely a fogyasztásmérő órák elhelyezésére, másrészt külön-külön épületen belüli fővezetékről kapja a vizet a konyha és a fürdőszoba. Tehát nem lenne elegendő egy vízóra. Ez a probléma egyelőre műszakilag megoldhatatlan. Jelenleg egy-egy, vagy néha több épületnek van egy vízórája, mely méri a fogyasztott mennyiséget. A vízmű ez alapján küldi a számlát a lakásszövetkezeteknek, amelyek viszont eltérő módon szedik be a lakóktól az ivóvíz- és csatornadíjat. Míg a kertvárosiak négyzetméter után fizetik a számlát, addig a Jókai Lakásszövetkezethez tartozók a lakásban élők száma után. Vannak már olyan épülettömbök, ahol a közös képviselő elkéri a számlát a lakásszövetkezettől és a lakók előzetes megállapodása alapján szedi be az ellenértéket. Talán ez a legjárhatóbb út, és ez a megoldás látszik a legigazságosabbnak is.

Rendelet határozza meg, hogy a fogyasztott és a vízóra által mért ivóvízmennyiséget kell elszámolni a csatornadíj megállapításnál is. A rendelet feltételezi, hogy az összes fogyasztott mennyiség a csatornába kerül elvezetésre, nem számol külön öntözési veszteséggel.

Az összes áremelés közül Baranyát talán az ivóvíz- és csatornadíj emelése érintette a legjobban. A vízmű vállalatok hasonló nehéz helyzetbe kerültek, mint a lakosság, hisz szinte mindenki őket okolja... Alaptalanul... A kormányzat e lépése valóságos hadüzenet a megyének...

Igazságtalan elosztás

Az ivóvíz- és csatornadíjakról tegnap a megyei tanácson megtartott rendkívüli sajtótájékoztatón *Varga Kornél*, a megyei tanács építési, közlekedési és vízügyi osztályának helyettes vezetője és Kummer László, a Pécsi Vízmű gazdasági igazgatója válaszolt a kérdésekre.

Bizonyára sok fogyasztó tapasztalta – elsősorban a nyugati városrészben –, hogy néha barna víz folyik a csapból. *Kummer László* elmondta, hogy a pellérdi és a tortyogói víznyerő területekről kiemelt ivóvíz nagy vastartalmú. A vasiszap okozza a barnás elszíneződést. Vékony rétegben lerakódik a cső falára, és egy hirtelen nyomásváltozásnál az áramló víz lemossa onnan. Ezért tapasztalható néha a barna szín. Érvényben van még a biztosítóval kötött megállapodásuk. Eszerint, ha mosás közben következik be az elszíneződés, és ez megfogja a ruhákat, akkor a biztosító megtéríti a kárt. E problémák kiküszöbölésére egy vastalanító építését tervezi a Pécsi Vízmű, amely közel 50 millió forintba kerül.

Baranyában a legdrágább az ivóvíz- és csatornadíj, és még így is az állami támogatás mértéke nálunk a legnagyobb az egész országot alapul véve. Pécsett az ivóvízen még mindig 49 százalék, míg Budapesten csak 22 százalék az állami támogatás mértéke.

A táblázat a többlakásos épületekre, szobaszámonként megállapított ivóvíz- és csatornadíj összegeit tartalmazza. Például egy kétszobás, összkomfortos lakás havi ivóvíz- és csatornadíja 355 forint.

Hajdu Zsolt

Ivóvíz és csatornadíj Pécsett

Vízdíj: 14,10 Ft/m³. Csatornadíj: 5,30 Ft/m³.
Víz+csatornadíj: 19,40 Ft/m³.

Szobaszám:		1,0	1,5	2,0	2,5	3,0	3,5	4,0
1. *Összkomfortos:*								
Normatíva	m³/év	154	187	220	253	286	319	352
Vízdíj	(Ft/hó)	181	220	258	297	336	375	414
Csatornadíj	(Ft/hó)	68	83	97	112	126	141	155
Víz+csatornadíj	(Ft/hó)	249	303	355	409	462	516	569
2. *Komfortos:*								
Normatíva	m³/év	140	170	200	230	260	290	320
Vízdíj	(Ft/hó)	164	200	235	270	305	341	376
Csatornadíj	(Ft/hó)	62	75	88	102	115	128	141
Víz+csatornadíj	(Ft/hó)	226	275	323	372	420	469	517
3. *Félkomfortos:*								
Normatíva	m³/év	98	119	140	161	182	203	224
Vízdíj	(Ft/hó)	115	140	164	189	214	239	263
Csatornadíj	(Ft/hó)	43	53	62	71	80	90	99
Víz+csatornadíj	(Ft/hó)	158	193	226	260	294	329	362
4. *Komfort nélküli:*								
Normatíva	m³/év	70	85	100	115	130	145	160
Vízdíj	(Ft/hó)	82	100	117	135	153	170	188
Csatornadíj	(Ft/hó)	31	38	44	51	57	64	71
Víz+csatornadíj	(Ft/hó)	113	138	161	186	210	234	259

A Széchenyi tér lezárásának első napján

(Folytatás az 1. oldalról)

nem a személygépkocsik, hanem az autóbuszok okozzák. Azokat kellene kitiltani.

– Percenként egy-két autó most is áthalad a behajtani tilos táblákkal lezárt szakaszon...

– Igen, sokan még rutinból vezetnek, s mert nem akarnak kilométereket kerülni, inkább kockáztatnak. De a napi forgalmon már most meglátszik, hogy a teret csak az egyik irányból, a Hunyadi út felől lehet megközelíteni. Amikor a Palatinus Szálló kibérelte ezt a területet, akkor nem számoltak a forgalom elterelésével. Márpedig szerintem minimum harminc százalékkal csökkenni fog itt a parkolódíj-bevétel.

A kora délutáni órákban taxisok gyülekeznek drosztjuk körül és a tér két oldalán. Két „tisztelet-kört" tesznek a tér körül, a városi tanács épülete előtt ingerült dudálásba kezdenek.

– Miként értékelik a mostani forgalomszabályozást?

– Uram, ez röhej, amit itt művelnek közlekedésszervezés címén – sommázza a taxisok véleményét *Eperjesi Béla*, aki szabadúszó, nem tartozik egyik társasághoz sem. – Róma a világ talán műemlékekben leggazdagabb városa, de ott nem csinálják meg a taxisokkal azt, amit itt. Budán például egész a Várig felmehetnek a kollegáink, nekünk pedig most a fél várost meg kell kerülnünk, ha az utasunkkal a Széchenyi térről a vásárcsarnokig akarunk eljutni. Persze, nemcsak mi, hanem az utas is megissza ennek a levét, hisz míg ezért az útért eddig 35–40 forint körüli összeget kellett fizetniük, most jó, ha megússzák 80–90 forintból.

Míg erről beszélgetünk, újabb és újabb autók akadnak a tilosban. *Leonard Lajos* rendőrszázlóstól azt kérdezem, büntettek-e az első napon.

– Ezt az egész forgalomszervezést nem mi találtuk ki, de az tény, hogy a kialakított forgalmi rendet be kell tartatnunk. Egyelőre nem büntetünk, csak figyelmeztetjük a szabálytalanul közlekedőket.

Balog N.

MAI MŰSOR

SZÍNHÁZ

Pécsi Nemzeti Színház: Hamupipőke (este 7 órakor) **József A.** bérlet.
Szabadszínház: Forgatókönyv (este f8 óra).
Művészetek Háza: Dózsa (este f8 óra).

FILM

Uránia: Őrület (f4, f6, f8).
Kossuth: A szerelem tengere (10, 12). A légy (f3), Őrület (f5, f7, f9).
Kossuth, Klub: A gazember (f6, f8).
Park: A szerelem tengere (f4, f6, f8).
Komló: A Sárkány éve I(5, 7), **Mohács, Video:** Los Angeles-i gyilkosságok (6, 8), **Szigetvár:** Batman (6, 8), **Siklós:** Szellemirtók II. (7).

RÁDIÓ

KOSSUTH RÁDIÓ

8.05: Hangszemle. 8.20: Tér-idő. 8.50: Külpolitikai figyelő. 9.00: Napközben. 11.00: Műsorajánlat. 11.05: Postabontás. 11.37: Kék öböl. John Steibeck regénye. 11.55: Reklám. 12.00: Déli Krónika. 12.30: Pártok választási műsora. Magyar Szocialista Párt. 12.35: Ki nyer ma? 12.45: Múzeumi híradó. 12.48: Reklám. 12.50: Világhírlap. 13.00: Zenekari muzsika. 14.00: Hírek. 14.05: Poggyász. 14.35: Operettfinálék. 14.55: Egy pohár szeretetről. 15.00: Rádiószínház bemutatója. 15.51: Mauer: Négy darab rézfúvós ötösre. 16.00: Tizenhat óra. 16.10: Műsorajánlat. 16.15: Muzsikáló természet. 16.20: Ég szülte földet, föld szülte fáját... 17.00: Lámpa. 17.05: A véges végtelen. 17.30: Szabó család. 18.00: 5x5 perc a Microsystemmel. 18.05: Láttuk, hallottuk, olvastuk. 18.25: Esti műsorajánlat. 18.30: Esti Magazin. 19.15: Pártok választási műsora. 19.20: Sportvilág. 19.30: Hol volt, hol nem volt. 19.40: Két általató. 19.50: Beszélni nehéz. 20.00: Osztódással szaporodnak. 20.30: Homérosztól Mozartig... 21.00: Nyugat-kelet átjáró. 22.00: Hírvilág. 22.30: A Linde-consort játszik. 23.26: Barangolás régi hanglemezek között. 24.00: Hírek. 0.10: Himnusz

PETŐFI RÁDIÓ

8.00: Hírek. 8.05: Rivaldafényben. 9.00: Hírek. 9.05: Társalgó. 10.00: Fülszöveg. 10.05: Operettkedvelőknek. 11.00: Hírek. 11.05: Kapaszkodó. 11.41: Ki kopog? 12.00: Hírek németül, oroszul és angolul. 12.10: Asztali muzsika. 12.58: Műsorismertetés. 13.00: Hírek. 13.05: Popzene sztereóban. 13.45: Időjárás- és vízállásjelentés. 14.00: Hozott anyagból. 15.00: Hírek. 15.05: Csúcsforgalom. 16.55: Reklám. 16.58: Műsorismertetés. 17.00: Hírek. 17.05: Kataposta. 17.30: Kamasz-panasz. 18.30: Popregiszter. 19.00: Hírek. 19.05: Talpalávaló. 19.30: Daráló. 20.00: Mi történt? 21.00: Hírek. 21.05: A vasút története. 21.15: Rólunk van szó! 21.20: Nótasó. 22.20: Ponyván. 23.00: Hírek. 23.10: Sporthíradó. 23.20: A dzsessz története. 24.00: Virágénekek.

BARTÓK RÁDIÓ

9.00: Műsorismertetés. 9.05: Mai programok. 9.15: Zenekari muzsika. 10.30: Délután hatkor. 11.00: Romantikus muzsika. 12.00: Hírek. 12.03: Műsorismertetés. 12.05: Rossini operáiból. 13.00: Pogányok. 14.00: Magyar zeneszerzők. 15.02: Schütz motettók. 15.31: Zenei Tükör. 16.00: Hírek. 16.03: Műsorismertetés. 16.05: Zenetörténeti értéktár. 17.00: Kapcsoljuk a 22-es stúdiót. 18.05: Két Vivaldi concerto. 18.30: Szerbhorvát nyelvű nemzetiségi műsor. 19.00: Hírek. 19.03: Műsorismertetés. 19.05: Német nyelvű nemzetiségi műsor. 19.35: A Rádió Dalszínháza. 20.42: Prágai Tavasz — 1989. 22.02: Wagner operáiból. 22.31: A magyarországi cigányok népzenéje. 22.55: A Rádiószínház bemutatója.

PÉCSI RÁDIÓ

5.55: Hajnaltól reggelig Dél-Dunántúlon. (6.50: Dél-dunántúli krónika — Lapszemle — Jelentés az utakról. 7.30: Dél-dunántúli krónika — Időjárás. 7.55: Programajánlat. 8.00: Műsorzárás. 13.00: Szerbhorvát nyelvű nemzetiségi műsor. 13.45: Német nyelvű nemzetiségi műsor. 14.30: Pécsi Stúdió háromnyelvű szolgáltató és kereskedelmi műsora. 18.30: Szerbhorvát nemzetiségi műsor. 19.00: Magyar nyelvű hírek. 19.05: Német nemzetiségi műsor. 19.35: Műsorzárás.

TELEVÍZIÓ

MAGYAR TELEVÍZIÓ

TV 1.

8.23: Műsorismertetés. 8.25: Képújság. 8.30: Használt kopors. Tévéfilm. 9.40: Szeress gyengéden. 10.10: Panoráma. 10.55: Mozgató. 11.00: Képújság. 16.20: Képújság. 16.28: Műsorismertetés. 16.30: Pannon Krónika. 16.40: Hírek német nyelven. 16.45: Pécsi Körzeti Stúdió műsora. 17.15: A nevünk: Dűvő együttes. 17.25: RTV Közönségszolgálat. 17.30: Szám-adás. 17.45: Sherlock Holmes és doktor Watson kalandjai. Szovjet film. 19.00: Műsorajánlat. 19.05: Reklám. 19.10: Esti mese. 19.20: Reklám. 19.25: Közlemények. 19.30: Híradó. 20.00: Reklám. 20.05: Választási műsor. — Nemzedékek Pártja — Fiatal Demokraták Szövetsége. 20.15: A Klinika. NSZK filmsorozat. 21.00: Választási műsor — Magyar Veteránok Pártja — Magyar Néppárt. 21.10: Reklám. 21.15: Stúdió 90. 22.00: **Beszélgetés Székely Jánossal.** 22.50: Híradó 3.

TV2.

17.00: Képújság. 17.15: Tv2 — Benne: reklám — riportok — időjárás — zene. Teledoktor. 17.45: Mozaik. 18.00: Telesport. 18.25: Gyerekeknek. 18.46: Tv2. 19.00: Álmában sem hinné. Szovjet film. 20.27: Tv2. 20.30: Fejezetek az első világháborúból. Amerikai dokumentumfilm. 20.54: Tv2. 21.00: Híradó 2. 21.20: Tv2. 21.30: Napzárta. 22.15: Magnificat. Kanadai film. 23.05: Szimultán. 23.50: Tv2.

JUGOSZLÁV TELEVÍZIÓ

1. MŰSOR

8.20: Tv-naptár. 8.30: Kis világ — gyerekműsor. 9.00: Téli gyerekprogram. 10.30: Hírek. 10.35: Blufonci. 11.00: Német nyelv. 11.30: A fehér gólya. 12.00: Rajzfilm. 12.05: Afrika 7. 12.45: Hírek. 12.50: Svéd animációs film. 14.05: Rajzfilm. 14.35: Hírek. 14.45: Éjszakai program ismétlése. 17.00: Híradó 1. 17.20: Beszélgetés a nyelvről. 17.50: Kis világ gyerekeknek. 18.20: Számok és betűk. 18.40: Rajzfilm. 18.45: Tudományos műsor. 19.15: Rajzfilm. 19.30: Híradó. 20.00: Lottó. 20.05: Kontakt magazin. 21.35: Híradó. 22.00: Sport ma. 23.40: Éjszakai műsor. 1.35: Hírek. 2.00: Szerdai műsor.

2. MŰSOR

16.40: Hírek. 16.50: Tv-naptár. 17.00: Ajánlatok. 18.00: Zágrábi Panoráma. 18.20: Regionális műsor. 19.30: Híradó. 20.00: Este a Gagramban. 21.30: Tv-mix. 21.45: Dokumentumműsor. 22.35: Szórakoztató kedd. 23.35: Képernyő keret nélkül. 1.05: Műsorzárás.

OSZTRÁK TELEVÍZIÓ

1. MŰSOR

9.00: Hírek. 9.01: Alf. 9.30: Angol nyelvtanfolyam. 10.00: Iskolatévé. 10.30: A hermelines hölgy. 11.55: A hetedik kontinens. 12.20: Hétfői sport. 13.15: Hírek. 13.25: Mi. 13.55: A kedves család. 15.35: Alice Csodaországban. 16.00: An-Tan-ténusz. 16.30: A tévézés örömei. 16.55: Mini tv-híradó. 17.10: Ante. 17.25: Mini találkozó. 17.55: Philipp, az egér. 18.00: Mi. 18.30: A szépség és a szörnyeteg. 19.30: Híradó. 20.00: Sporthírek. 20.15: Univerzum. 21.07: Roda Roda. 22.00: Oldalpillantások. 22.10: Ellenpárboj. 23.40: Szerelmes történetek. 0.10: Hírek.

SKY EUROSPORT

6.00: Üzleti világhíradó. 6.30: Európai üzleti hírek. 7.00: DJ Kat show. 9.30: Eurosport étlap. 10.00: Jégkorong. 12.00: Észak-amerikai fedettpályás teniszbajnokság. 14.00: Ökölvívás. 15.00: Micsoda hét! 16.00: Nemzetközi autó- és motorsport. 17.00: Kosárlabda. 18.00: Teniszlegendák. 19.30: Funboard. 20.00: Teremlabdarúgó EB. 21.00: Motorsport. 22.00: Pankráció. 23.00: Kosárlabda. 1.00: Body building. 2.00: Műsorzárás.

SUPER CHANNEL

7.00: Napkezdet. 8.00: Egyveleg. 16.00: Forró drót. 17.00: Hullámhosszon. 18.30: Kék éj. 19.30: Időlánc. 19.55: Időjárás. 20.00: U'tra sport. 22.00: Hírek. 22.10: Ultra sport. 0.10: Hírek. 0.20: Egyveleg. 1.20: Időlánc. 1.50: Egyveleg.

TV 5-ÖS

16.05: Hírek. 16.15: Új Világ. 17.15: Esély a daloknak. 17.45: Főzőlecke. 18.00: Számok és betűk. 18.20: Inci-finci fantázia. 18.35: Pihenőidő. 19.00: Territóriumok. 19.30: Hírek. 19.40: Csillogó papiros. 20.00: Jelenidő. 21.00: Sportmagazin. 22.00: Tv-híradó. 22.25: Időjárás. 22.30: Te jó ég, kedd van! 24.00: Kerevet. 0.25: Pierenne, Pireneos. 0.55: Műsorzárás.

SAT 1.

6.00: Jó reggelt a SAT 1-gyel! 8.30: Hírek. 8.35: Szomszédok. 9.00: Hírek. 9.05: Közkórház. 9.50: Tesztelési ötletek. 10.00: Hírek. 10.05: Tévébolt. 10.30: Asszony a folyóban. 12.15: Szerencsekerék. 13.00: Tévétőzsde. 14.00: Műsorelőzetes. 14.05: A koalabocs kalandjai. 14.30: Pénzügyi kérdések. 14.40: Közkórház. 15.30: Boldog napok. 16.05: Bonanza. 17.00: Hírek, időjárás. 17.10: Szomszédok. 17.35: Autósoknak. 17.45: Műsorelőzetes. 17.50: Canon. Krimi. 18.45: Híradó. 19.05: Szerencsekerék. 19.50: Időjárás. 20.00: Mississippi. 20.55: Hírek. 21.00: A Nap királyai. Amerikai film. 22.55: A nap hire. 23.00: A profik. Krimi. 23.55: Tenisz. 0.40: Műsorelőzetes.

RTL

6.00: Alarc. 6.25: Halló, Európa, Jó reggelt, Németország! 8.30: Hírek. 8.35: Telebutik. 9.00: A Springfieldek kalandjai. 10.05: Játékshow. 10.35: Kedves Bill bácsi! 11.00: Tökfejek százada. 12.30: Klasszikusok délidőben. 13.00: Telebutik. 13.30: Kaliforniai klán. 14.15: A Springfieldek kalandjai. 15.00: Játssz velünk! 15.40: Hírek. 15.43: Üzleti hírek. 16.00: Ultraman. 16.30: Komputerkölykök. 17.10: Játékshow. 17.45: Játssz velünk! 17.55: Hírek. 18.00: Baretta. 18.45: Híradó. 19.05: Időjárás. 19.15: Knight Rider. 20.15: Két égi bárány útban a pokol felé. Olasz film. 22.05: Explosiv. 22.50: Hírek. 23.00: Esély a szerelemre. 23.40: Ide a kis playboyokat! Amerikai film. 1.00: Knight Rider. 1.45: Aerobik. 1.50: Műsorzárás.

A távol is közel a MICROCENTER-rel

A kaposvári kft.

Tisztelettel meghívja Önöket a február 14-én és 15-én 10.00—18.00 óráig tartandó bemutatójára.

Dombóvárra a Művelődési Központba
Dombóvár, Hunyadi tér 25.

AJÁNLATAINK:

Számítógépek, hálózatok,
Egyéb számítástechnikai termékek,
Jogtiszta szoftverek
Fénymásolók
Telefaxok
Telexek
Telefonok
Telefonközpontok
Szerviz
Helyszíni árusítás!

Nézze meg bemutatónkat, várjuk Önöket!

Számítás- és
Irodatechnikai Kft.
7400 Kaposvár, Ady E. u. 7.
Tel. & Fax.: 82/11-442

A SZÁV—SZAKSTÚDIUM KFT. 1990. február 23-án 9.00—15.00 óráig konferenciát szervez

PRIVATIZÁCIÓ — DOLGOZÓI RÉSZVÉNYVÁSÁRLÁS címmel.

A konferencia

- **a privatizáció egyes jogi kérdéseivel,**
- **a munkavállalói részvény bevezetésével,**
- **az önkormányzat és önkormányzati részvények,**
- **a szakszervezetek és a munkavállalói részvény egyes kérdéseivel foglalkozik.**

Az előadásokat követően összevont konzultáción a résztvevők lehetőséget kapnak az őket foglalkoztató kérdések megvitatására

Részvételi díj: 800,— Ft.

A konferencia helye: Szakszervezetek Háza, 7622 Pécs, Szalai A. u. 11., fszt. előadóterem.

A téma iránt érdeklődőknek bővebb felvilágosítást ad KALMÁR JÓZSEF a 32-822/13 telefonon.

A Dél-dunántúli Tüzép Vállalat

PÉCSI FÉSZEK ÁRUHÁZÁNAK heti ajánlatából:

FALBURKOLÓ CSEMPÉK ÁRENGEDMÉNNYEL!

- 15x15 jugoszláv (kék) 12,10
- 20x30 olasz (kék) 90,30
- 20x20 olasz (beige) 34,70
- 10x20 jugoszláv (spriccelt) 16,70
- 10x20 jugoszláv (négerbarna) 18,— valamint
- tapéták nagy választékban 99,— Ft/10 fm

Legyen Ön is a vásárlónk!

Déldunántúli TÜZÉP FÉSZEK Pécs

LAKÁS-INGATLAN

Eladó Budán, a XI., zöldövezetben 1,5 szobás, telefonos lakás, beépített lodzsával. Vidékiek is megvásárolhatják. Tel.: 1-827-855.

Elcserélném síkfőkira vagy eladnám uránvárosi, 47 m²-es lakásomat, azonnali beköltözéssel. Érdeklődni: 84/12-311-5416 mell.

Eladnám vagy belvárosi lakásra cserélném 2 szobás, Sarohin úti, magasföldszintes, szövetkezeti lakásomat. Érdeklődni: Matusán B. u. 9., Kaucsik vagy „Belváros 4463" jeligére a Hunyadi úti hirdetőbe.

Vasas, Kerékhegyen 300 □-öl földterület eladó. Érdeklődni: Vasas II., Kút u. 19.

Sürgősen, áron alul eladó Pécsvárad központjában gazdálkodásra alkalmas családi ház. Zsombók, Erzsébet, Pécsvárad, Dózsa u. 32.

Szigetvár, Gyár u. 2. szám alatt 78 m² alapterületű ikerházrész kerttel, garázzsal eladó. Érdeklődni a helyszínen, 15 óra után.

Mecsekpölöskén 4 szobás, 2 családnak megfelelő, összkomfortos családi ház sok gazdasági épülettel eladó. 2—2,5 szobás, összkomfortos, komlói lakást beszámítok. Érdeklődni: 84-325-ös telefonon, Komlón.

Telefonos, első emeleti, erkélyes, két és fél szobás, kertvárosi szövetkezeti lakás eladó. Érdeklődni az esti órákban: 23-068, napközben: 15-000/149.

Szőkében 600 □-öl szőlő, pince teljes felszereléssel eladó. Érdeklődni: 72-545-ös telefonon.

Tatarozásra szoruló, saját tulajdonú, két szoba, konyha, fürdőhelyiséggel, utcafronti házrészemet elcserélném 1,5 vagy kétszobás, tanácsi lakásra. Pécs, Gáspár u. 34. Hun Lászlóné.

Komfort nélküli, 3 szobás családi ház eladó. 16—18 óra között 18-644-es telefonon vagy egész nap. Béla u. 3.

Hétvégi ház, 240 □-öl kert, szőlő, garázs, víz, ipari áram van, eladó vagy garzonra cserélhető. Telefon: 15-217.

Ezernégyszáz □-öl szántó eladó Felsőhegyen. Klárics Erzsébet, Romonya, Béke u. 9. sz.

2 db kétszobás, összkomfortos, tanácsi lakást cserélnénk 100 m² körüli, fszt.-i vagy első emeleti, belvárosi, tanácsi lakásra. Telefon: 26-808, 12—17 óráig.

Harkány és Pécs között, 2 km területtel, egy romos ház a falu közepén, gazdálkodásra kitűnően alkalmas hely eladó. 72-449-es telefonon érdeklődni, este.

Berendezett, összkomfortos garzont bérelnék Pécsett. „Garzon 4007" jeligére a Hunyadi úti hirdetőbe.

Eladó családi ház kerttel, gazdasági épülettel. Gáz az udvarban. Cím: Nagykozár, Kaszapovics 28. Érdeklődni 17 óra után.

Eladó Szentlőrinc, Ifjúság út 1/D., II. 8., 2,5 szobás OTP-öröklakás.

300 □-öl építési telek Pécsett, az Abaligeti út 17-ben eladó. Érdeklődni a helyszínen, Pető Istvánnál, 17 óra után.

52 m²-es, összkomfortos, OTP-öröklakás, szeptemberi beköltözéssel eladó. Ugyanitt gyódi 400 négyszögöl szőlő is. Enyezd u. 28., fszt. 3.

Elcserélném Ilku Pál utcai, VIII. emeleti, 2 szoba, összkomfortos, tanácsi lakásom 3 vagy 4 szobás, nagyméretű, tanácsi lakásra. Udvar és kocsibejáró előnyben. „1990 megegyezünk" jeligére a Hunyadi úti hirdetőbe.

3 szobás, szövetkezeti lakás sürgősen eladó. Telefon: 23-603. 17 óra után.

3 szobás, szövetkezeti lakás eladó. Sarohin t. út 66., VII. 21.

Elcserélném Közép-Daindolban, a buszvégállomás és a fűszerbolttól 250 m-re tatarozásra szoruló, komfort nélküli, 296 □-öl területen lévő családi házam és Ilku Pál utcai, VIII. emeleti, tanácsi, 2 szoba, összkomfortos lakást, 3 szobás családi házra. „Kocsibejáró, udvar legyen" jeligére a Hunyadi úti hirdetőbe.

Harkányban, Lanka u. 38. számú nyaraló eladó. Érdeklődni: Mohács, Vadász u. 5.

Mohács, Szőlőhegyen, sombereki út mellett szőlő, présház felszereléssel, szántó eladó. Érdeklődni: Mohács, Terv u. 18.

7 emeletesben lévő, telefonos, 61 m²-es lakásunkat elcserélnénk Hajnáczi úti felújított szoba-konyhás, telefonos lakásra I—II. emeletig. Különbözetet kérünk. Telefon: 22-829. Érdeklődni 16 órától 21 óráig.

Építési telek Pécs zöldövezetében eladó. Telefon: 13-188.

Hirden használatra kiadó vagy eladnánk 400 négyszögöl, megosztható szőlő-gyümölcsös, pince-présházzal. Érdeklődni: 29-623-as telefonon, este.

Egy területen lévő másfél szobás, komfort né'küli, plusz 4 szobás, tetőtéri beépítésű, összkomfortos családi ház, 5 éves, nagy területtel, áron alul eladó. Szigetvár, Tulipán u. 9.

47 m²-es, összkomfortos, tanácsi lakásomat 36 m²-es, hasonlóra cserélném, értékegyeztetéssel. Érdeklődni: Varsány u. 4., VIII/31. Egész nap.

Másfél szobás, főzőfülkés, komfortos, tehermentes, szövetkezeti lakás a Budai vámnál eladó. (Gáz a lépcsőházban.) Farkas József, Pécsújhegy, Mókus u. 10. Egész nap vagy levélben.

Gazdálkodásra alkalmas ház Bogádmindszenten eladó. Érdeklődni: levélben, Kún József, Pécs, Kodály Z. u. 16.

Elcserélném marázai, 2 szobás, konyhás, üvegverandás családi házamat, melléképületek, víz, villany, nagy kert van; pécsi, tanácsi lakásra sima cserével. Minden megoldás érdekel. Cím: 7733, Maráza, Fő út 123. Érdeklődni helyben.

Elcserélném családi házra 2 szoba, ebédlős, tehermentes, összkomfortos, IV. emeleti lakásomat. „Kertváros 246839" jeligére a Sallai utcai hirdetőbe.

ADÁS — VÉTEL

„ÚJ!" Csak nálunk! És hol??? A Rózsadomban!!! ANGOL és NSZK TAPÉTAVÁSÁR VILÁGSZÍNVONALON. 210 Ft-tól 480 Ft-ig. Habosított, selyemfényű, lézer, velúr, bársony kivitelben. Cím: „Rózsadomb" Tapéta Kisáruház, Pécs, Hajas I. u. 2. 62-es autóbusszal. „ÚJ!"

Trágyagiliszta 50 fillér/db áron eladó. A fizetés két évig kamatmentesen halasztható. Készpénz esetén 50% kedvezmény. Polecsák Béla, Pécs, Szabó István utca 38. Telefon: 32-238.

Kifogástalan állapotban lévő Opel Kadettemet dízel mikrobuszra cserélném. Mohács — 12-52, Tolbuhin út 9.

KU-s Skoda 120-as eladó. Érdeklődni: Pécs, Ilku P. u. 31., fszt. 2., minden este.

Érvényes műszakival Trabant eladó. „CU—20 000" jeligére a Hunyadi úti hirdetőbe.

Lada Combi-kiutalás, idei, eladó. Telefon: 35-469.

Eladó 80 db akácfa szőlőoszlop. Telefon: 22-606.

Skoda-kiutalást és Trabant Combit Ladára cserélnék. Tel.: 26-686, 17 óra után.

Lancia Prisma eladó. Cserét beszámítok. 1 db 4 karos Cornelius 220 literes mélyfagyasztó hűtőláda eladó. Telefon: 81-620.

Előszobafalak, cipőszekrények, keretezett tükrök a gyártónál. Dr. Doktor Sándor u. 7. Telefon: 20-009.

Figyelem! Színesfémet veszek a legmagasabb áron, 30 Ft-tól 90-ig. Pécs-Nagyárpád, Pál László u. 15.

Akció! Kizárólag modulrendszerű képcső, vagy egyéb hibás tv-készülékét készpénzért átveszem, vagy cserénél beszámítom. A-Z használt műszakicikk-kereskedés, Pécs, Kertváros, Hajdú Gy. u. 46.

Nyugati, használt gumiabroncsok eladása minden kocsitípushoz. Helyszíni szerelés, kiegyensúlyozás. Ércbányász u. 2.

Figyelem! Színesfémet vásárolok: vörösréz 70 Ft, sárgaréz 40 Ft, alumínium 30 Ft. Kisbalokány-dűlő 8.

Vennék használt, függőleges keretfűrészt — gatter — 40—50 cm befogadóképességig. Lehet üzemképtelen is. Péter József, 2151 Fót, Tompa M. u. 7/B.

TÉLI VÁSÁR! ÁRKEDVEZMÉNNYEL, RÉSZLETRE! RELUXA 16 színben. **REDŐNY** 6 színben, import és hazai minőségű lécből automata gurtnicsévélővel. Ugyanitt műanyag harmonikaajtók, és fa zsalugáterek megrendelhetők. Befektetése tavaszra megtérül. Ha a „GARANCIA" Kft.-nél rendel, VISSZANYERHETI TERMÉKE ÁRÁT a havonkénti sorsolásunkon. LEGOLCSÓBBAN, LEGGYORSABBAN, LEGJOBB MINŐSÉGBEN. Megrendelhető: Egri Ferencné, 7694 Hosszúhetény, Kossuth L. u. 22. Tel.: 72/90-849.

Magas áron veszek antik intarziás bútorokat, porcelánfejű babákat, külön fejet is, Herendit, Zsolnayt, Meiseni faliórát, álló figurális asztali órákat, zsebórákat és régi karórát, nem baj, ha nem üzemképes, régi szőnyegeket, festményeket, hibásat is, bronzszobrokat, Mária-medálokat, régi bizsukat. Telefon: 14-269.

Naposliba, fehér, folyamatosan előjegyezhető. Strál István, Vasút, Damjanich 98.

600-as, kombinált gyalugép eladó. 7272 Gölle, Ady u. 13. Kolesár.

Eladó a század elején készült szecessziós, ormánysági díszítésű, restaurálásra szoruló 2 db kétajtós szekrény, 1 db tükrös márványlappal. Telefon: 17-146. 18 óra után.

VEGYES

SZTRÁDA 1—10t Teher taxi 23-308

Francia nyelvoktatást vállal egyetemista, alapfoktól nyelvvizsgáig. Telefon: 14-482.

EXPRESSZ CB: 31cs. AM 1—10 tonnáig 26-555

Házigondozáshoz nyugdíjas eü. szakdolgozót keresek. „Otthon HBG" jeligére a Hunyadi úti hirdetőbe.

Most szerelek le, szakmám festő-mázoló. Elhelyezkednék kisiparoshoz, várom az ajánlatokat. „Dolgoznék" jeligére a Hunyadi úti hirdetőbe.

Menedzserképzés USA módszerrel. Képzés 22 alkalom, közben is schilling keresetű lehetőség és majd biztos munka. 96/28-485. 18 óra után.

ARUSZÁLLÍTÁS, KÖLTÖZTETÉS. Telefon: 26-550.

Redőny-reluxakészítés, javítás, közületeknek is, azonnal. Tel.: 14-646. Imre.

Fregoli, panelfúrás, szögbelövés. Megrendelésre lakberendezési tárgyak felszerelése. Tel.: 28-094, Roczkó.

Középkorú házaspár eltartási szerződést kötne idős nénivel vagy bácsival. „Megbecsült és nyugodt öregkor" jeligére a Hunyadi úti hirdetőbe.

KÖLTÖZTETÉS, BÚTOR-, ZONGORA-, PÁNCÉLSZEKRÉNY-SZÁLLÍTÁS.
Schreer Ottó, Pécs, Nagy Jenő u. 6. Telefon: 20-270.

Egyetemista fiúk és lányok bármilyen alkalmi munkát vállalnak. Ajánlatokat: 24-122/1711-es telefonon.

Figyelem! Indul az országos lottózó hálózat! Aki a hálózatban lottózik, nem tud veszíteni. Kérjen díjmentes tájékoztatót! „Országos hálózat" jeligére a Magyar Hirdetőbe, Veszprém, Kossuth u. 6.

Figyelem! 1000-ért lottókombinációk 8 hétre. Ha nem nyer, az 1000 Ft-ot visszaadom. Leveleket „Lottó" jeligére a Magyar Hirdetőbe, Veszprém, Kossuth u. 6.

VIZUMOT EURÓPÁBA csakis az „EURÓPÁTÓL". Pécs, Teréz u. 5. Nyitva: 9—17 óráig.

Bedolgozást vállalnék Pécshez közel. Ipari áram, vezetékes víz van. „Családi vállalkozás 246896" jeligére a Sallai utcai hirdetőbe.

Halálozás

Mély fájdalommal tudatjuk, hogy
ÖZV. VÁRKOZI JÓZSEFNÉ
Lesnyik Borbála,
Pécs, Székely B. út 33. alatti lakos elhunyt. Temetése február 15-én fél egykor a pécsi központi temetőben lesz. Gyászolói.

Szomorú szívvel tudatjuk, hogy édesanyám, anyósom, testvérem és kedves rokonunk,
FÁTRAI ISTVÁNNÉ
Berényi Sarolta,
a Pécs TV állomás nyugdíjasa 65 éves korában csendesen elhunyt. Temetése február 16-án fél 2 órakor lesz a pécsi központi temetőben. A gyászoló család.

Fájó szívvel tudatjuk, hogy szeretett feleségem, leányom, édesanyám, anyósom, nagymamánk, testvérem, sógornőm, nászasszonyom és kedves rokonunk,
GAÁL BÉLÁNÉ
Vati Irén
életének 53. évében váratlanul elhunyt. Temetése február 15-én 12 órakor lesz a komlói temetőben. Autóbusz az Előtvös u. 24. szám elől 11.15 órakor és az Eszperantó térről 11.45 órakor indul. A gyászoló család.

Fájdalommal tudatjuk, hogy szeretett édesanyám és édesapám, testvérőcsém és élettársa,
SZABÓ JÁNOSNÉ
és
BERTA LAJOS
súlyos betegség következtében elhunytak. Hamvasztás utáni búcsúztatásuk február 16-án 13 órakor lesz a pécsi köztemetőben. A gyászoló család.

Mély fájdalommal tudatjuk, hogy
DECKMANN JÁNOS
71. életévében elhunyt. Temetése március 1-jén 15.30 órakor lesz a pécsi temetőben.

Fájdalommal tudatom mindazokkal, akik ismerték és szerették, hogy szeretett férjem,
SZŐKE ERNŐ,
Melinda u. 39. sz. alatti lakos, a B. M.-i Sütőipari Vállalat nyugdíjasa 68 éves korában, hosszan tartó betegség után, elhunyt. Temetése február 16-án fél 1 órakor lesz a pécsi központi temető kápolnájából. Szerető felesége.

Fájdalomtól megtört szívvel értesítjük mindazokat, akik ismerték és szerették, hogy felejthetetlen, férjem, édesapánk, apósom, nagypapám és dédikém,
ID. BALÁZS BÁLINT
hamvasztás utáni búcsúztatója február 16-án 12 órakor lesz a pécsi központi temetőben. A gyászoló család.

Mély fájdalommal tudatjuk, hogy
ORF JÁNOSNÉ
Nikolics Olga
45 éves korában váratlanul elhunyt. Hamvasztás utáni búcsúztatása február 16-án fél 3 órakor lesz a pécsi központi temetőben. A gyászoló család.

Fájdalomtól megtört szívvel tudatjuk, hogy szeretett férjem, édesapánk, apósunk, nagyapánk, nászunk,
BARTALOVICS JÓZSEF
életének 68. évében, türelemmel viselt, súlyos betegség következtében, január 7-én elhunyt. Szeretett halottunk temetése február 15-én 12 órakor lesz a pécsi központi temetőben. A gyászoló család. A részvétnyilvánítást kérjük mellőzni.

Mohácsra növényvédelmi alapismerettel, kiskertművelési gyakorlattal rendelkező szakembert keresünk

BARANYAKER

reszortvezetői munkakörbe

Jelentkezés: a Háztartási-vegyi bolt vezetőjénél: Mohács, Szabadság út 16.

Matematikakorrepetálást vállalok. Érdeklődni: Sarohin tábornok út 94., VIII. em. 26.

Kárpitozott bútorok javítását, áthúzását vállalom. Heincz kárpitos. Pécs, Fülep L. u. 2. Telefon: 30-462.

Videofelvétel-készítés esküvőkről, bármilyen családi eseményről. Megrendelhető: Sásd, Szabadság u. 23. vagy Maráza, Fő u. 24. Götzer.

Fregoli fából, műanyagból, panelfúrás, szögbelövés, előszobafal, cipőtartó méretre és több színben megrendelhető. Tel.: 11-166, Várhelyi.

Videófelvétel-készítés esküvőről és egyéb családi eseményről. Megrendelhető: Sásd, Szabadság u. 23. vagy Maráza, Fő u. 24. Götzer.

Kárpitozott bútorok felújítását vállalom. Biharvári kárpitosmester. Ürögi fasor 37. Telefon: 28-930.

Reális kamatra 200 000 Ft kölcsönt kérek. „18 hónapra 246889" jeligére a Sallai utcai hirdetőbe.

Szobafestést, mázolást, tapétázást, homlokzatfestést vállalok. Telefon: 28-200.

Dolgozókat felvesznek

HÁZMESTERT felveszünk a Zipernovszky Ipari Szakközépiskolába. Pécs, 48-as tér 2. sz. 2 szobás csererelakás szükséges. A házmesteri lakás 2 szoba, összkomfortos, 71 m². Érdeklődni lehet a gondnoknál. **(484)**

A PÉCSI Autójavító Kisszövetkezet harkányi telephelyére felvesz 1 fő autószerelőt, 1 fő autóvillamossági szerelőt és 1 fő szervizest. Jelentkezni lehet: Harkány, Ady E. u. 1. Kovács Ferenc szervizvezetőnél. (552)

JÓ kereseti lehetőséggel gyakorlott ácsot és vasbetonszerelőt, Mohács térségében lévő munkákhoz felvesz a Dél-dunántúli Környezetvédelmi és Vízügyi Igazgatóság Építési Üzeme. Jelentkezés a pécsi építésvezetőségen, Pécs, Kulich Gy. u. 13—15. (479)

A PLASTEX Ipari Szövetkezet felvesz könyvelésben jártas adminisztrátort. Jelentkezés: Pécs, Déryné u. 35. (495)

A MIKROPO Kisszövetkezet dealereket keres kedvező árfekvésű számítógépei és telefonközpontjai vidéki értékesítésére. Kft.-k, kisszövetkezetek, gazdasági társaságok jelentkezését várjuk naponta 10—18 óra között: 1065 Budapest, Nagymező u. 51. Telefon: 132-5768, telefon/fax: 112-4431. (1430)

TÁRSADALMI szervezet március 1-jétől felvesz pénztári munkában, könyvelésben, adminisztrációban jártas, fiatal munkatársat. Fizetés megegyezés szerint. Jelentkezés a KAPOCS Közvetítőben, Pécs, Jászai u. 2. **(35239)**

A MÁV Pécs Vontatási Főnöksége — mozdonyvezető mellé — figyelőszolgálatot ellátó dolgozókat vesz fel. Kiképzési idő: 3 hét. Alkalmazási feltétel: legalább 8 általános iskolai végzettség, vasútorvosi alkalmasság. Bérezés: megegyezés szerint. Jelentkezés: Pécs Vontatási Főnökség munkaügyi csoportjában. Telefon: 10-428. (539)

ISZTAMBULBA
Non Stop
februárban olcsón
Top Travellal.

6 nap ára:
2499,— Ft + 70 DM.
Sallai u. 28.
Tel.: 25-020.

mozaik ISOLYTH

TAPOLCAI SZIGETELŐGYÁR

Megnyitotta a MOZAIK telephelyén nagykereskedelmi raktárát,
- **közületeket,**
- **viszonteladókat,**
- **magánosokat,**

nagyker áron ellátja az Isolyth termékeivel.

6-os főút mellett, a 205-ös km-kőnél.

Tel.: 72/24-838.

Ofszet gépmesterek, figyelem!

Brillant nyomógépre jól képzett GÉPMESTER munkatársat keresünk

*

Magas követelmény jövedelem!

TEMPORG Nyomda
Pécs, Somogyi Béla u. 2.
Telefon: 13-888
Tfax.: 12-618. Telex: 12-803

Berczik bojkottot javasol...

Szerdán magyar–osztrák (?) Európa Liga-mérkőzés

Európa Liga-mérkőzésen találkozik szerdán Salgótarjánban (17 ó) a magyar és az osztrák asztalitenisz-válogatott. Az előzményekhez tartozik, hogy a magyarok, akik 1988-ban vettek kényszerű búcsút a legfelső osztálytól, a Szuper Ligától, a második vonalban legutóbb 6-1 arányú vereséget szenvedtek a szomszédos ország csapatától. Az osztrákok azóta tovább erősödtek, mert *Ding Yi* után *Quian Quianli* is megkapta az állampolgárságot, s már több mérkőzésen szóhoz jutott.

– Nem tudok egyetérteni azzal, hogy mind több európai válogatottban ázsiaiak is játszanak, s ráadásul az osztráknál mind a két férfi versenyző kínai – mondta a mérkőzéssel kapcsolatban *Berczik Zoltán*, a válogatott vezetőedzője. – Az érdekelt országoknak bojkottálni kellene ezeket a találkozókat, felhívni a figyelmet, hogy ennek a folyamatnak határt kellene szabni.

Berczik még csak keretet hirdetett, valószínű azonban, hogy *Harczi Zsolt* és *Varga Sándor* játssza a férfi egyeseket, az Európa Top '12-győztes *Wirth Gabriella* a nőit, a férfi párosban a *Harczi*, *Somosi Miklós*, a vegyesben a Harczi, Wirth-duó áll asztalhoz. Ott lesz Salgótarjánban *Németh Károly* is, aki hosszú ideig sérüléssel bajlódott.

– 4-3-as eredményt várok, akár „ide", akár „oda" lehetséges – folytatta. – Arra számítok, hogy megnyerjük a női egyest, az egyik párost – valószínűbb a vegyes –, s egyet a férfi egyest. Még egyszer nem fordulhat elő ami legutóbb, amikor 6-1-re vesztettünk.

Az osztrákok nagy erőfeszítéseket tesznek, hogy feljussanak a Szuper Ligába, ezért minden mérkőzésükön a legjobbjaikat vetik be. Így biztosra vehető, hogy a két kínai mellett Elisabeth Maier jut még szóhoz a csapatban.

Az EL 6. fordulójából a Belgium–Bulgária mérkőzést már lejátszották (4-3), a további párosítások: Törökország–Finnország, Dánia–Olaszország.

Lehet még jelentkezni

Foci-suli Pécsett

Botos, Dobány és dr. Katzirz lesznek az oktatók

Nem mindennap szervezenek Magyarországon olyan futballiskolát, melyben egykori válogatott és élvonalbeli gólkirály is az oktatók között szerepel. Pécsett most ilyesmi van készülőben, a város különböző pontjain elhelyezett plakátok legalább is ezt ígérik a gyerekeknek.

– Hézagpótló szerepet szeretnénk betölteni a kezdeményezéssel – hallottuk Botos Antal szakedzőtől, a JPTE Jogi Karának testnevelőjétől –. A fejlett labdarúgással rendelkező nemzeteknél már régóta 6 éves kortól kezdik a labdarúgók képzését, a hazai gyakorlatban viszont csak 10 éves kor után foglalkoznak a gyerekekkel.

A három „úttörő", dr. Katzirz Béla, Dobány Lajos és Botos Antal egyelőre tanfolyamjelleggel szeretné kezdeni a foglalkozásokat. Neves nyugati klubok mintájára önköltséges kurzusokon vehetnek részt a jelentkezők.

– A tanfolyami képzésre mindenki saját felszereléssel és labdával kell majd, hogy jöjjön. – mondja a szakedző. A díj befizetése után bárki részt vehet a foglalkozásokon.

Botos Antal először a Rába ETO-nál, majd a PMSC-nél foglalkozott utánpótlásneveléssel, Pécsett például Lovász és Turi is a keze alatt dolgozott. Katzirz és Dobány képességeit pedig – úgy gondoljuk – nem kell ecsetelni.

A foci-suli március 15-én indul és június 15-ig tart. Jelentkezni a Sport u. 1–3-ban vagy a 12-542-es telefonszámon lehet. A foglalkozásokat a PEAC-pályán tartják.

(pauska)

Molnár Tamás csúcsot futott Nebraskában

A tehetséges fiatal magyar atlétáik sorra gyártják az új országos csúcsokat – a tengerentúlon. Bogyula István nagyszerű rúdugró eredményei után újabb jó hír érkezett az Egyesült Államokból: Molnár Tamás, a Lincoln-egyetem hallgatója egy nebraskai versenyen 46.37 mp-es eredménnyel a második helyen ért célba a 400 méteres síkfutásban, s ezzel megdöntötte Ujhelyi Sándor 1983 óta érvényes fedettpályás rekordját (46.69).

A 21 éves közgazdászhallgatót kollégiumi szobájában kapta telefonvégre az MTI munkatársa.

– Szeptember óta tanulok az Egyesült Államokban, s itt szeretném megszerezni diplomámat – nyilatkozta az új magyar csúcstartó, aki korábban az NYVSSC színeiben szerepelt. – A Lincoln-egyetemen nemcsak a sportolást tekintik fontosnak, hanem a vizsgákon is ugyanúgy helyt kell állni, mint a futópályán. Szerencsére az első féléven már túljutottam, most a következő hetekben inkább a versenyzésre összpontosítok.

Nem minden amerikai egyetemen ilyen szigorúak a sportolókkal szemben a követelmények?

– Nem. Van, ahol csak azzal törődnek, hogy jó sporteredményeket érjen el a hallgató. Azt, hogy a szakmáját megtanulja-e vagy sem, mellékesnek tekintik.

Mérei László szövetségi kapitány azt mondta, amennyiben megfelelő eredményeket ér el, feltétlenül számít önre a március 3–4-i glasgow-i fedettpályás EB-n. El tud szakadni az egyetemtől erre az időre?

– Sajnos, nem valószínű, hogy március elején elengednek. Február végén ugyanis csapatverseny lesz, majd a következő hét végén rendezik az amerikai egyetemi bajnokságot, ami hatalmas eseménynek számít idekint. Szívesen elmennék, de nem hiszem, hogy a két verseny között még átengednek Európába – mondta az új csúcstartó.

0-5 után most 0-7

Mészáros néha balhátvédet játszik

Anderlecht–Lokeren 7-0. A belga bajnoki meccs eredménye Magyarországon annyiban több, mint érdekes, hogy *Mészáros Ferenc*, a PMSC egykori labdarúgója a Lokerenben játszik. Fel is hívtuk telefonon, hogy szerepelt-e a legutóbbi fordulóban, amikor a hetest kapták?

– Játszottam, de kisebb sérülés miatt az első félidő vége felé lecseréltek. Igaz, akkor már 3-0 volt az Anderlecht javára. A hátvédeink szarvashibákat vétettek, a gólok zöme így esett. Az első gól után pánikba esett a védelem, emiatt kaphattunk volna még több gólt is. A múltkor, a tavaszi nyitányon egy ötöst kaptunk az Antwerpentől, akkor is ez volt a gond. Nagyon védekező a játékunk. Például velem néha balhátvédet játszatnak.

Mészáros ennek ellenére néha oda-odaér az ellenfél kapujához. Bajnokin már 6, a kupában pedig már 4 gólt szerzett, a legjobb Lokerencsatár pedig csak 2-őt összesen. Rúghat még több gólt is, „Mészi", hiszen még állnak a kupában (szerdán Gyimesi, a volt Bp. Honvédos új klubja, az NB II-es Gent ellen mérkőznek a legjobb 4 közé jutásért), és a bajnokság vége is arrébb van. Egyébként állandó kezdőembernek számít Mészáros a Lokerenben, hiába van öt külföldi (2 nigériai, 1–1 jugoszláv, finn és ő – egyszerre 3 játszhat), neki mindig helye van a 11-ben.

– Képzeld el – mondja a telefonban –, hogy mi idegenben vagyunk jók. Persze, gondolom ez otthon nehezen hihető a 0-5 és a 0-7 után. Pedig így van, ennek köszönhetjük, hogy a 8. helyen állunk.

Hát, van benne valami, tényleg nehezen hihető, hogy Mészároséknak a saját pályájukon kívül annyira menne. Ha mégis, tekintsük kisiklásnak az ötöst, illetve a hetest. Különben a belga bajnokságban már javában tart a tavaszi idény, öt fordulón vannak túl. Azért sietnek, mert ők kijutottak az olaszországi vb-döntőre, ezért hamar le kell zavarni a bajnokságot.

H. L.

DN SPORT

Eredmények röviden

SAKK

Komlói Bányász–KVMSC 7-5 (2 függő). Komlói győztesek: Iván A., Iván Z., Polgár, Kiss, dr. Sándor. Döntetlen: Gazda, Grünwald, Györke, Száz.

Kaposvár–Pécsi BTC 7-7. Pécsi győztesek: Balázs, Komor, Schatz, Palkó. Döntetlen: Lovass, Horváth, Bereczky, Szilárd, Nógrádi, Kocsis.

Félidejéhez érkezett Baranya megye felnőtt férfi egyéni bajnoksága. Négy forduló után 100 százalékos teljesítménnyel Hartmann Márton (PBTC) vezeti a mezőnyt. Az őt követő üldözőboly: Iván, Sásdi, Borbély (mindannyian 3 ponttal rendelkeznek, s mindhárman a Komló sakkozói). A 4. fordulóban játszották a bajnokság rangadóját, melyen Iván A. (Komló) bravúros győzelmet aratott Kádár (PSC) ellen.

JÉGKORONG

Mecsek LSE–Tatabánya 7-1. OB II/B, férfiak, Pécs.

ÖKÖLVÍVÁS

PVSK–Győri Dózsa 16-12. NB II-es csapatbajnokság. Pécsi győztesek: Mészáros, Sárközi, Iván, Molnár, Pálmai, Petri, Márton, Papp.

KÉZILABDA

A Dunántúli Napló Kupa előző fordulójának alsóbb osztályú eredményei. Férfi II. osztály: Homoludens–PMSC II. 21-21, PMSC II.–PEAC 21-18, III. osztály: Mecseknádasd II.–Gépipari 19-17, Széchenyi–PMSC III. 22-17, 500-as DSK–Gépipari 15-13. II. osztály, nők: PBTC II.–P. Hunor II. 14-9, P. Zsolnay–Siklós 14-8, PMSC II.–KIOSZ 24-10, Radnóti–Komarov 16-9.

ATLÉTIKA

Az elmúlt hét végén országos ifjúsági fedettpályás bajnokságot rendeztek. 800 m-es síkfutás: 1. Perlaki Mónika (2:14,2), 400 m-en: 4. Perlaki M. (58,2 mp-vel). Súlylökésben: 6. Varga Zsolt (15,44). Női magasugrás: 4. Zádori Anita (164 cm). Valamennyien a BÁZIS SC sportolói.

BIRKÓZÁS

Zalaegerszegen szombaton rendezték meg a dél-nyugati terület kötöttfogású serdülő birkózó versenyét. A baranyai birkózók eredményei: 43 kg-ban: 2. Kiss (Pécsi Húsos). 47 kg-ban: 1. Éder (Pécsi Húsos). 51 kg-ban: 2. Balázs (Pécsi Húsos). 55 kg-ban: 1. Grün (Pécsi Húsos), 2. Kovács Z. (Szigetvár). 60 kg-ban: 3. Ozorai (Pécsi Húsos). 70 kg-ban: 1. Kovács N. (Szigetvár). 76 kg-ban: 1. Csányi (Pécsi Húsos). 95 kg-ban: 1. Halmai (Pécsi Húsos).

A pálya széléről

Sztojkovicsék komolyan vették a kupát

Ma kezdődik Szekszárdon a női kosárlabda Magyar Kupa négyes döntője. Ebben a PVSK is érdekelt, a BSE, a Tungsram SC és a BEAC–GÉPSZEV társaságában. Az, hogy a kupában idáig eljutottak a vasutasok, már meglepetés. Kellőképpen meg is lepődtek a mostani szekszárdi ellenfelek, merthogy a bajnokságban a PVSK gyengélkedik, nem lehetett várni tőle, hogy itt kivágja a rezet.

Ha már nem megy a játék a bajnokságban, akkor legalább a kupában legyen sikerélményük – gondolhatták Sztojkovicsék, és komolyan vették a Magyar Kupát. A sorsolásuk is szerencsés volt, ezért is jutottak a legjobb 4-be. Ahol viszont már nagyon erős ellenfelek várnak rájuk.

– *A BSE, a BEAC és a Tungsram is jobb csapat nálunk. Nyugodtan játszhatunk ellenük, nincs veszteni valónk. Ha ki is kapunk mindháromszor, akkor sem történik semmi. Mindenesetre helyt szeretnénk állni. Felkészülésnek jó lesz ez a négyes torna a február 22-én kezdődő rájátszás előtt. Mert azért nekünk az a fontosabb* – mondotta *Máté János*, a vasutasok edzője tegnap.

A PVSK ma a BEAC–GÉPSZEV-vel kezd.

H. L.

A szerencse kegyeltjei a kézilabdában

Csak egy hajszálon múlott kétszer is a szerencse megkísértése vasárnap Pécset, a városi sportcsarnokban lejátszott kézilabda Dunántúli Napló Kupa találkozókon. Az elsőt a hétről hétre meglepetésekkel szolgáló Pécsi BTC lányai teremtették azzal, hogy 15 másodperc híján pontot vettek volna el a kétségkívül náluk sokkal esélyesebb PMSC-től. Az elmúlt héten szerdán hazai pályán elszenvedett vereség után nem javul a piros-feketék formája. Aggasztó ez már csak azért is, mivel a pénteken kezdődő bajnokságban – ez a mérkőzés még az őszi szezonból maradt el – azzal a Dunaferrel kell megmérkőzniük, amelyik mindig is kemény diónak bizonyult a pécsiek számára. Elemezve a vasárnap látottakat, elgondolkodtató lehet a pécsi szakvezetés számára, hogy az NB II-es bőrgyáriaknál volt egy átlövő, Balogh Erzsébet, aki egymaga 13 góllal hintette tele a Takaró „elalvása" miatt a kapuban egyedül árválkodó Braxatórisz hálóját. Igaz, mindez nem nagyon zavarta a fiatal kapuvédőt, akárcsak a hozzá hasonló tanácstalansággal küzdő két átlövőt, Táborit és Ancilt.

A férfiaknál a vasárnapig még veretlen, valamint az egyetlen vereséget a PMSC-től elszenvedett Komlói Bányász találkozója jelentette a legnagyobb izgalmakat. A vérmes vendégek hosszú időn keresztül jól tartották magukat, végül is becsületükre legyen mondva a komlói kék-fehéreknek – immár tovább tizedelt sorral is (Szopori Nagykanizsára távozott) – nagyszerű hajrát kivágva, leindították a mérkőzés végére lecsillapodott, a mérkőzés eredményét is elfogadó vendégeket.

A női I. osztály állása:

1. PMSC	6	6	–	–	149- 78	12
2. PBTC	6	2	1	3	95- 98	5
3. Hunor	5	2	–	3	83-101	4
4. VM-Konzum	5	–	1	4	80-120	1

A férfi I. osztály állása:

1. PMSC	4	4	–	–	141- 85	8
2. K. Bányász	5	4	–	1	148-129	8
3. Djakovó	3	2	–	1	80- 77	4
4. Tungsram	3	1	–	2	68- 71	2
5. PBFSE	5	1	–	4	114-140	2
6. M.nádasd	4	–	–	4	86-134	0

K. L.

Totónyeremény-tájékoztató

A Sportfogadási és Lottó Igazgatóság tájékoztatása szerint a Totó 6. játékhetére 9 279 934 darab szelvény érkezett be.

A nyeremények:

13 plusz egy találatos szelvény 155 darab, nyereményük egyenként 52 691 forint,

13 találatos szelvény 213 darab, nyereményük egyenként 29 413 forint,

12 találatos szelvény 7537 darab, nyereményük egyenként 957 forint,

11 találatos szelvény 69 502 darab, nyereményük egyenként 104 forint,

10 találatos szelvény 366 402 darab, nyereményük egyenként 30 forint.

A közölt adatok nem véglegesek. a szelvények ellenőrzése még tart.

Mai sportműsor

Kosárlabda. Magyar Kupa, nők, négyes döntő: BEAC-GÉPSZEV–PVSK, Szekszárd, 18.30.

A Pécsi Dohánygyár felvesz

ANGOL–NÉMET NYELVTANÁRT, FŐÁLLÁSBA.

FIZETÉS MEGEGYEZÉS ALAPJÁN.

Érdeklődni lehet a 26-944 sz. telefonon Sigora Irma személyzeti vezetőnél.

Mohács térségben működő kereskedelmi, szolgáltató kis- és nagykereskedelmi tevékenység bonyolítására alakuló kft. kereskedelemben jártas

◆ UGYVEZETŐ IGAZGATÓT

keres jó szervezőkészséggel.

Pályázatokat önéletrajzzal és az eddigi működési terület rövid leírásával

„Kiváló jövedelem" jeligére a Hunyadi úti hirdetőbe kérjük.

Dunántúli Napló

POLITIKAI NAPILAP

Főszerkesztő: **LOMBOSI JENŐ**

Főszerkesztő-helyettesek: **BÁLING JÓZSEF, GÁRDONYI TAMÁS** és **MIKLÓSVÁRI ZOLTÁN**

Kiadja a Baranya Megyei Lapkiadó Vállalat. Felelős kiadó: **BODÓ LÁSZLÓ**

Szerkesztőség és kiadóhivatal: Pécs, 7601 Hunyadi út 11. Pf.: 134

Telefon: 15-000. Szerkesztőség telex: 12-421. Telefax: 22-301. Kiadó telex: 12-320.

Készült a Pécsi Szikra Nyomdában. Pécs, Engel János u. 8. 7630. Telefon: 32-177. Telex: 12-211. Felelős vezető: **FARKAS GÁBOR**

Terjeszti a Magyar Posta. Előfizethető: bármelyik hírlapkézbesítő postahivatalnál, a hírlapkézbesítőknél, a Posta hírlapüzleteiben és a hírlapelőfizetési és lapellátási irodánál (HELIR), Budapest XIII., Lehel u. 10/A, 1900, közvetlenül vagy postautalványon, valamint átutalással a HELIR 215-96162 pénzforgalmi jelzőszámra.

Előfizetési díj: egy hónapra 105,– forint, negyedévre 315,– forint, egy évre 1260,– forint.

Indexszám: 25054. ISSM 0133-2007.

A tartalomból:

FELÉRTÉKELŐDIK A RÉGIÓK SZEREPE EURÓPÁBAN
(2. oldal)

◆

IZOTÓP: GYŰJTÉS PÉCSETT IS
(3. oldal)

◆

A DN VÁLASZTÁSI MELLÉKLETE
(7–8–9. oldal)



nyomtatványok *papír-és írószerek* * *sportszerek* * *játékok stb.****

KÖZÜLETI és LAKOSSÁGI vásárlóink figyelmébe egyaránt *ajánljuk* a közelmúltban megnyílt

ÚJ! PÁTRIA ÚJ!

ÜZLETHÁZUNKAT Pécs, Hajas I. u. 1. Tel: 72/33-434

Baranyaker Baranyaker Baranyaker

Dunántúli napló Plusz

XLVII. évfolyam, 44. szám
1990. február 14., szerda
Ára: 4,30 Ft

POLITIKAI NAPILAP

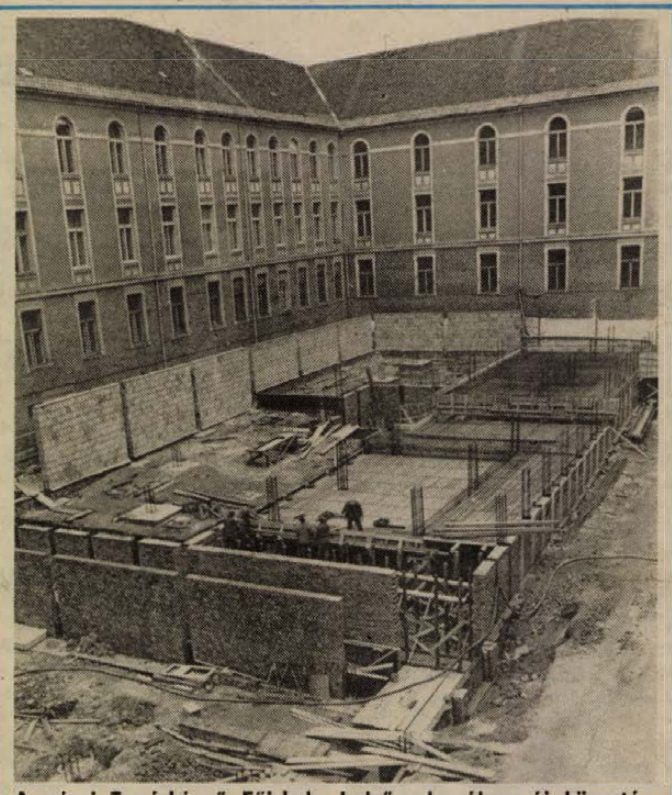

A pécsi Tanárképző Főiskola belső udvarában új könyvtárat, aulát és étkezőt alakítanak ki.

Fotó: Szundi György

Egyelőre kizárt a szerződés a közös pénzügyi unióról

Kohl és Modrow tárgyalásai



BONN: kétnapos munkalátogatásra február 13-án a nyugatnémet fővárosba érkezett Hans Modrow keletnémet miniszterelnök. A képen Helmut Kohl nyugatnémet kancellár üdvözli Hans Modrow-ot. MTI-telefotó

Kedd délelőtt Bonnban megkezdődtek a német–német tárgyalások. Helmut Kohl nyugatnémet szövetségi kancellár – vendége üdvözlése után – négyszemközt kezdett tanácskozást Hans Modrow keletnémet átmeneti miniszterelnökkel. Ezzel egyidőben a Kancellári Hivatal úgynevezett NATO-termében összeültek a szakminiszterek is.

Modrow korábban a köln/bonni Wahn repülőtéren bejelentette: a nyugatnémet fővárosban elő fogja terjeszteni a keletnémet kerekasztalnak azt az NSZK-hoz intézett óhaját, hogy Bonn részesítse mintegy 10–15 milliárdos szolidaritási segélyben a másik német államot. Ugyancsak világossá tette: kizárt, hogy a két német állam azonnali szerződést kössön a pénzügyi unióról. Ebben a kérdésben ugyanis szintén tartania kell magát a kelet-berlini kerekasztal korábbi döntéséhez – mondotta Modrow.

Rudolf Seiters, a Kancellári Hivatal főnöke az üdvözlés után azonnal fogadta a keletnémet ellenzéki kerekasztal részéről kiállított nyolc tárca nélküli minisztert. A nyugatnémet sajtó, a Der Spiegel című hetilap és a Bild-Zeitung, a legnagyobb példányszámú napilap a keletnémet vezető látogatása alkalmából azt írtatja, hogy Hans Modrow korábbi beosztásában Drezda megyei pártvezetőként milyen fontos szerepet játszott a tavaly októberi nagyszabású drezdai megmozdulások rendőrségi letörésében.

Az NSZK és az NDK kormányküldöttségeinek teljes ülésével kedd délután folytatódtak a tárgyalások a pénzügyi unióról.

A véleménycserét Rudolf Seiters, a kancellári hivatali főnöke nyiltnak és jónak minősítette.

Horn Gyula Ottawában

Horn Gyula külügyminiszter kedden Ottawában beszédet mondott a Nyitott Égbolt konferencia nyitó ülésszakán. Felszólalásában emlékeztetett arra, hogy Magyarország kezdeményező és konstruktív szerepet játszott a tanácskozás előkészítésében.

(Folytatás a 2. oldalon)

Elhalasztották Németh Miklós izraeli és hollandiai útját

A Minisztertanács Kabinetje áttekintette a kormány tagjainak a következő hetekben esedékes nemzetközi elkötelezettségeit. Figyelembe véve a február végi országgyűlési ülésszak elé kerülő törvényjavaslatok alapos előkészítésének szükségességét, továbbá a március 25-i országgyűlési választásokkal is összefüggő egyéb hazai feladatokat, a Kabinet úgy foglalt állást, hogy a nemzetközi találkozókat, főként a kormány tagjainak külföldi utazásait a halaszthatatlanul szükségesekre kell korlátozni. Ezzel összhangban született döntés arról is, hogy a magyar fél Németh Miklós február második felére tervezett izraeli, illetve hollandiai látogatásának, a kormányfői tárgyalásoknak az elhalasztását kezdeményezi. A döntésről és annak indoklásáról Németh Miklós személyes levélben tájékoztatta Jichak Samir izraeli, illetve Ruud Lubbers holland miniszterelnököt.

Halálos áldozatok Dusanbéban

Dusanbéban a rendkívüli állapot bevezetése ellenére kedden folytatódtak a rendbontások, így a KB-székháza előtt, s a város más kerületeiben voltak megmozdulások, pogromok, gyújtogatások – jelentette kedd este a szovjet tv-híradó. A tévé tudósítóinak, illetve hivatalos szerveknek az adatai szerint eddig hat halálos áldozatot követeltek a hétfőn kirobbant zavargások.

Sajtótájékoztató a megyeházán

Vállalkozásbarát környezet kell a szerkezetátalakításhoz

Boda kapcsán megfenyegették a MÉV vezérigazgatóját és családját

Sokasodnak a megyei tanácsra és az apparátusára váró feladatok. A tanácstestület hétfői ülésén foglalkozott a megye idei pénzügyi tervével és a megye szerkezetátalakítási kérdéseivel.

Az apparátus energiájának jelentős részét köti le a választások előkészítése, miközben már az új önkormányzati törvény tervezetének vitáját is szerveznie kell. E nem könnyű szakaszban a tanácsra nehezedő, egyre nagyobb politikai nyomással és a kényszerű létszámcsökkentéssel is szembe kell nézniük. A tegnapi sajtótájékoztatón pontosabb információkat sikerült megtudni.

Dr. Hazafi József, a végrehajtó bizottság titkárának tájékoztatója szerint a megyében tervszerűen és rendben történnek a választási előkészületek. Bár a légkör a korábbiakhoz képest kritikusabb, panaszok csak ritkán érkeznek. A napokban már sor kerül a jelöltek bejelentkezésének elbírálására, azaz az ajánlócédulák hitelesítésére. Arra számítanak, hogy a megyében több mint százan megkapják a jelöltséghez szükséges számú ajánlócédulát. Márciusban már kiépített számítógépes rendszer fogja segíteni a megyei választási szervek munkáját.

A Dunántúli Napló kérdésére válaszolva *Piti Zoltán* tanácselnök elmondta, hogy a megyei tanácsot több oldalról érik elbizonytalanító, munkájukat nehezítő hatások. Az önkormányzatok túl kormánypártinak, a kormány viszont önkormányzatpártinak tartja a megyei szintet, és a pártok sem titkolják el markáns véleményüket. Sokasodnak a szociális problémák, igények és ezek egy részére nem tudnak megoldást találni, döntően az eszközök – elsősorban a pénz – hiánya miatt. A tanácsi dolgozók bérének 16 százalékos emelésére sem kaptak központi forrásból, ezért folytatják a létszámleépítést, ami a 20 százalékot fogja elérni. De – mint többen hangoztatták – az átmenet érdekében a tanácsi apparátust mint stabil elemet meg kell őrizni, a munkaképességét meg kell óvni.

(Folytatás a 2. oldalon)

„Guinnes-gate”

Az évszázad tőzsdebűnügyi pere (2. oldal)

Hó a Mecseken

Tegnap a déli órákig hósapkában díszlett a Pécs feletti Misina és Árpádtető. A hegyekben hajnali háromtól hatig sűrűn hullt a hó, és a hóbunda vastagsága elérte a 3–6 centit. Az állatkerttől felfelé, az összes hegyi úton dolgoztak a hókotró gépek. Két gép járta az erdei utakat a városgondnokság megbízásából. Furcsa volt a télies hidegben, hogy szóltak tegnap is az erdei madarak, kora tavaszt idézett a daluk.

Kora délutánra ismét kiszínesedtek az erdei, avarral teli aljak, fehéren pompázott a hóvirág, aranyszínt árasztott a kankalin, hamvaszöld sziromruhában bókolt az illatos hunyor, mélykék színfoltjait ragyogtatta az ibolya. A virágok tavaszt idéznek. A madarak még csak kicsit sejtetik a kora tavaszt, hisz itt tanyáznak a Kárpátok, Alpok királykái, és néhol tízes–húszas csapatokban csonttollúakat láttak, a messzi Skandinávia hideg elől hozzánk menekült vándorai még a tél visszatértét sejtetik. Ilyenkor az a népi bölcs mondás járja, hogy a kutya vagy a macska nem eszi meg a telet.

Cs. J.

Fotó: Szundi György



Havel a hónap végén utazik Moszkvába

A szovjet csapatok csehszlovákiai kivonásával is, foglalkozó személyes üzenetet kapott hétfőn Václav Havel csehszlovák államfő Mihail Gorbacsovtól. Február 26-án, amerikai körútja után utazik Moszkvába – közölte a csehszlovák köztársasági elnök keddi sajtótájékoztatóján.

Václav Havel cáfolta azokat a szóbeszédeket, hogy a csehszlovák gazdaság súlyos válságban van és pár napon belül összeomolhat. Magas infláció és áremelés nélkül, a lehető legnyugodtabban kívánjuk megvalósítani az átmenetet a piacgazdaságra – mondta.

Sajtótájékoztató a megyeházán

(Folytatás az 1. oldalról)

A hétfői tanácsülés részletesen tárgyalta a megye szerkezetátalakítási programját. Ennek sarkalatos pontja a végrehajtáshoz szükséges eszköz- és anyagi feltételrendszer kidolgozása. Megvalósításáról dr. Bognár Zoltán elnökhelyettes a következőket mondta a tegnapi sajtótájékoztatón.

– Mára már bizonyára mindenki előtt nyilvánvaló, hogy a probléma levezetésében egyre kevésbé számíthatunk az állami költségvetésre. A megye egészének lesz a feladata egy vállalkozásbarát környezet kialakítása, amely vonzó a működő hazai és külföldi tőke számára. A munkahelyteremtő állami támogatásoknál a jövőben hatékonyabb segítséget jelenthetnek a gazdaságos vállalkozásokhoz kapcsolódó állami tőkebefektetések. Nagyon sok múlik azon, hogy itt a megyében hogyan tudunk élni az elmaradott térség számára biztosított, ma még kevesek által kihasznált kedvezményrendszer lehetőségeivel. Ami pedig a kérdés szervezeti oldalát illeti, a jövő mindenképpen a vállalkozásokhoz kapcsolódó, azokat elősegítő menedzser- és vállalkozási irodáké, a helyi fejlesztésben közvetlenül érdekelt pénzintézményeké.

A tanácstestület döntése értelmében a szerkezetátalakítási program részeként kerül a kormány elé a Mecsek–Villány térség 1991-től kiemelt idegenforgalmi területté nyilvánításának kérdése is. Az idegenforgalomnak, a válságágazatokat helyettesítő szerepéről szintén *dr. Bognár Zoltán* beszélt.

– Az idegenforgalom fejlesztése feltétlenül lényeges tényezője lehet a szerkezetátalakításnak. Mellette szól munkahelyteremtő, területfejlesztő és kultúrszintemelő voltán túl az is, hogy ennek az ágazatnak ma lényegesen jobb piaca van, mint bármelyik magyar ipari terméknek. Nem várhatjuk viszont csak az idegenforgalomtól a problémák teljes megoldását, feltétlenül szorgalmaznunk kell a piacképes termékekkel előálló ipari vállalkozásokat is.

Ilyen lehet az a magyar–japán vegyesvállalat, amelynek telepítését a Suzuki cég tervezi Magyarországon. Piti Zoltán tanácselnök adott tájékoztatást tegnap arról, hogy a testület döntése értelmében a tanács idén 5 millió forint értékű részvényt vásárol az új kft.-től, valamint közreműködői szándékkal egy alkatrészgyártó, illetve összeszerelő üzem telepítésére, a háttéripari kapacitások kapcsolatára vonatkozó tanulmánytervet készít. A japán fél természetesen várhatóan a legjobb és legolcsóbb ajánlattal előálló partnert választja majd.

Szenzációszámba menő bejelentést tett a tegnapi sajtótájékoztató végén *Varga Mihály*, a Mecseki Ércbányászati Vállalat vezérigazgatója. Őt és családját az utóbbi napokban több ízben életveszélyesen megfenyegették névtelen levelek útján, egyszemélyes döntésének nyilvánítva a veszélyes hulladékok bodai elhelyezését. A vállalatvezető – aki egyébként az eseteket jelentette a rendőrségnek – hangsúlyozta, hogy Boda esetében egyelőre még az alkalmasságot vizsgáló kutatásról sincs szó, azt előbb több illetékes hivatalnak kell engedélyeznie, csak utána következhet a szakértői vizsgálat, közvéleménykutatás. Egyéni kezdeményezésről szintén nem beszélhetünk, hiszen a kormány már több évvel ezelőtt napirendre tűzte veszélyes hulladékok esetleges mecseki elhelyezésének vizsgálatát. Végül a vállalatvezető arra hívta fel a probléma iránt érdeklődők figyelmét, hogy a vállalat és irodájának ajtaja mindig is nyitva állt előttük, szívesen áll bárki rendelkezésére a vitatott kérdések tisztázása érdekében.

B. B. – K. E.

A SZOLNOKI PÁRTIRODA-ÜGY

Rendőrségi sajtótájékoztató

A Tisza-gate néven gyorsan közismertté vált botrány „utórezgéseiről" tartottak sajtótájékoztatót kedden Szolnokon, a Jász-Nagykun-Szolnok Megyei Rendőr-főkapitányságon.

A mostani tájékoztatónak az adott aktualitást, hogy budapesti diplomáciai körök és egyes külföldi lapok párhuzamot vonnak a szolnoki eset és a híres-hírhedt Watergate ügy között, s ennek során a szerintük homályban maradt részletekkel kapcsolatban számos kérdést tettek fel, azzal a megjegyzéssel, hogy a választ a bűnüldöző szervektől várják.

Kovács Sándor alezredes, megyei főkapitány-helyettes mindezekkel kapcsolatban azt hangsúlyozta, hogy a választásokkal összefüggő bűncselekményekről a Büntető törvénykönyv mindössze egyetlen paragrafussal rendelkezik, ebbe ütköző bűncselekményt pedig a két férfi nem követett el. Így mindkettőjük csupán jogtalan behatolásért és okirattal való visszaélésért vonható felelősségre.

24 ÓRA A NAGYVILÁGBAN



Megkezdődött az Európai Önkormányzati Fórum négynapos tanácskozása február 13-án Budapesten, a kormány vendégházában, az Európa Tanács országai, valamint Csehszlovákia, Lengyelország és hazánk közigazgatási szakembereinek részvételével. Képünkön, Thomas Philippovich, az Európai Helyhatósági és Területi Tanács nemzetközi főtitkára, dr. Verebélyi Imre belügyminiszter-helyettes és dr. Josef Hofman, az EHTT nemzetközi elnöke.

MTI-telefotó

⊹ RÓMA: Súlyos ítéletet szabott ki kedden a római büntetőtörvényszék a magyar heroincsempészekre. Gábor Sándort tizenkét évi, Vághyné Erdőkövy Henriettet nyolc évi börtönre büntették. Mindkettőjüket pénzbüntetéssel is sújtották. Az ítélet indoklását később teszik közzé (a büntető eljárás szabályai szerint harminc napon belül). A törvényszék Ettore Torri vezette tanácsa több mint egyórás tanácskozás után hozta meg ítéletét.

„Sör-párt"

„A sör barátainak pártja" néven új szervezet alakult a csehszlovákiai Pilsenben. S hogy nem hírlapi kacsáról van szó, azt mi sem bizonyítja jobban, minthogy a „sör-párt" (SPP) a júniusi parlamenti választásokon is indulni akar.

Mint azt a csehszlovák újságok kedden jelentették, a párt – az alapítók szándéka szerint – elsősorban a sörárak csökkentését és a kesernyés nedű minőségének javítását akarják elérni. Ezenkívül az SPP küzd majd a vendéglők magánkézbe adásáért és a „klasszikus" kocsmák fenntartásáért is. Követeléseik között szerepel egy évente megrendezendő Pilseni sörfesztivál, valamint az, hogy 1991-et nyilvánítsák a „cseh sör nemzetközi évének".

A magyar emigráció életrajza

Borbándi Gyula a Művészetek Házában

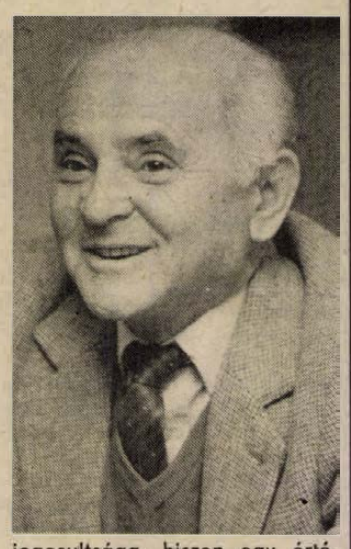

Nemrégiben vehettük kézbe a könyvesboltokban *Barbándi Gyula* két könyvét is, köztük a magyar emigráció 1945 és 1985 közötti négy évtizedes történetének tényekre alapozott, részletes elemzését. Borbándi Gyula az egykori Pázmány Péter Tudományegyetem volt hallgatója, magyar falukutatók lelkes tagja, a Vallás- és Közoktatásügyi Minisztérium tisztviselője 1949 elején emigrált Svájcba, ahonnan három évvel később települt át Münchenbe. Egyik alapítója, szerkesztője a Látóhatár című emigráns folyóiratnak, s 1958-tól az Új Látóhatár felelős szerkesztője.

Az Új Látóhatár arra törekedett, hogy a színvonalas irodalmat publikálja, s mivel álhatatosan tartották magukat kitűzött céljukhoz, a dilettánsok lassan el is kerülték a szerkesztőségüket, míg az értékes irodalmat művelők egyre inkább sajátjukénak érezték a folyóiratot. Kialakult az előfizetők tábora, körülbelül 1300–1400 folyóirat talált kéthavonta gazdára, szerte a világon. A múlt időt azért kell használnunk, mert, amint tegnap Borbándi Gyula pécsi látogatásakor kiderült, a lap, elérve a negyvenedik évfolyamát, megszűnt. Igaz, hogy a magyarországi változások hatására az emigráns írók közelebb kerültek Magyarországhoz, sokuknak itthon is megjelenik könyve, tanulmánya, esszéje, de a lapnak továbbra is lett volna létjogosultsága, hiszen egy értékes publikációs lehetőséget jelentett, melybe a Magyarországon élő írók egy része is bekapcsolódott már. Borbándi Gyula úgy nyilatkozott a művészetek házabeli közönségnek, hogy a folyóirat kiadójával, Molnár Jánossal együtt úgy vélték, ők már idősek ehhez a rendszeres elfoglaltsághoz, s nem találtak fiatalabb szerkesztőket. Borbándi egyébként szorgalmasan dolgozik, folytatja a még az ötvenes években elkezdett gyűjtőmunkáját, s talán jövőre meg is jelenik két munkája a nyugati magyar irodalom lexikona, illetve a nyugati magyar irodalom bibliográfiája.

B. A.

Mikro műszaki bolt
Pécs Jókai tér 9.
Telefon: 25-842

ÚJ

RM 5642 sztereó rádiómagnó	~~8 950~~	6 600 Ft,
KAS 5100 autórádiómagnó	~~4 150~~	2 990 Ft,
RD 5686 autórádiómagnó	~~5 910~~	4 290 Ft,
SC 1810 rádiómagnó erősítővel	~~14 500~~	10 700 Ft,

2x15 W + 10 db kazetta,
Videoton autóhangszóró 1940 Ft,
videolejátszók 22 500 Ft-tól,
színes televíziók 23 900 Ft-tól 55 500 Ft-ig,
videojátékok, számológépek, diktafonok,
telefonok 1500 Ft-tól 10 900 Ft-ig,
sétálómagnó 1090 Ft, konyhai robotgépek.
8.30–17.30 óráig várjuk kedves vásárlóinkat!

„Guinness-gate"

Az évszázad tőzsdebűnügyi pere

Több mint három évvel a „Guinness-gate" botrány kirobbanása után hétfőn megkezdődött Londonban az évszázad tőzsdebűnügyi pere, amely általános várakozás szerint a rekordok Guinness könyvében jegyzett minden eddigi jogigazságszolgáltatási csúcsteljesítményt megdönt.

A brit kereskedelmi és ipari minisztérium 1167 nappal ezelőtt jelentette be, hogy vizsgálatot indít az 1759-ben alapított patinás Guinness serfőző és a legnagyobb skót whiskygyártó, a Destillers Company egyesülésével kapcsolatban felmerült rendellenességek ügyében.

A peranyag olyannyira szövevényes és bonyolult, hogy az ügyet eleve kettéválasztották: két pert bonyolítanak le. Az első eljárás során a brit és a nemzetközi üzleti világ négy, a másodikban további három közismert személyisége ül a vádlottak padján.

Az első eljárás vette kezdetét most a Southwark királyi bíróság e célra megnagyobbított és átépített 2. számú tárgyalótermében. Azért itt, mert a londoni főbíróság, az Old Bailey mindegyik terme kicsinek bizonyult a „Guinness-gate" ügyben felvonuló vádlottak, jogászok, szakértők és tanúk befogadására.

Horn Gyula Ottawában

(Folytatás az 1. oldalról)

A miniszter emlékeztetett arra is, hogy a Magyar Köztársaság vállalta a Nyitott Égbolt konferencia második szakaszának megrendezését Budapesten. A magyar kormány bízik abban, hogy a konferencia konstruktív munkájának eredményeként a kezdeményezés első évfordulóján, május 12-én Budapesten aláírható lesz a kölcsönös ellenőrző repülések rendszerét szabályozó megállapodás. Ez lendületet adna a bécsi hagyományos leszerelési, valamint a bizalom- és biztonságerősítő tárgyalásoknak és pozitív hatást gyakorolna más fegyverzetkorlátozási fórumokra is.

Felértékelődik a régiók szerepe Európában

Piti Zoltán Davosban járt

Piti Zoltán egy buletint mutatott, amelyet a világ bármely táján fellapoz egy üzletember, gyorsan megtalálhatja azokat a partnereket, akikkel kapcsolatot keres. A megyei tanács elnökének személyén keresztül Baranya is bekapcsolódott ily módon a világ gazdaságának információs rendszerébe.

Az információ pedig ma óriási érték. néha a pénzadománynál is többet jelent. Egyértelmű tapasztalat volt ez azon a Világgazdasági Fórumon, amelyet az elmúlt héten ezúttal a svájci Davosban rendeztek 1300 meghívott részvételével. A Magyar Köztársaság kormányát *Medgyessy Péter* miniszterelnök-helyettes képviselte, míg a régiókat Vas, Somogy és Baranya tanácsának elnöke.

Piti Zoltán mondta, van mit tanulni egyáltalán a konferencia rendezőitől is. A számítógépes központon keresztül bármely résztvevő pillanatok alatt megtalálhatta azt, akire valamilyen szempontból felfigyelt. Így kereste meg a megyei tanácselnököt egy amerikai üzletember, aki rövidesen Baranyába is ellátogat. Így sikerült rögzíteni a belgiumi vallon miniszterelnök közeli utazását, aki a baranyai mezőgazdaságra kíváncsi.

Piti Zoltánt a tapasztalatairól kérdezve elsősorban arra voltam kíváncsi, mit hoz nekünk, Baranyának ez a részvétel?

A legfontosabb talán a régiók szerepének felértékelődése, ugyanis egy-egy kisebb területtel, egységgel egyszerűbb kapcsolatot teremteni. Az Európai Régiók Szövetségének tagjaként a határ menti megyék így hídat alkothatnak a külgazdasági kapcsolatokban. A szövetség tervez is egy fejlesztési alapítványt, amely nem a finanszírozás oldaláról, hanem az információáramlás szempontjából érdekes. El kell adni magunkat a világnak. Piti Zoltán maga is tapasztalta, sok országban milyen keveset tudnak a magyar gazdaságról: még mindig a szigorú tervutasításos rendszertől tartanak, holott ezen már túljutottunk, igaz, az áhított piacgazdaságtól is távol vagyunk. Az sem egyértelmű, hol találnak kapcsolódási pontokat az érdeklődő, befektetni szándékozó üzletemberek. Korábban egyértelmű volt, hiszen az állam meghatározó szerepét ismerték. Nincsenek tisztában azzal sem, hogy nincsenek már nálunk korlátok a külföldi tőke százalékos részvételi arányában a vállalkozásoknál.

Az mindenképpen szintén figyelemre méltó tapasztalat, hogy öt év alatt megháromszorozódott a külföldön történő tőkebefektetés, de a fejlett gazdaságokat célozza, például az NSZK ilyen nagy felvevő. A fejlődő országok részesedése évről évre csökken. Viszont a kelet-európai országok iránt ma rendkívül megnőtt az érdeklődés, ezt kellene kihasználni, Piti Zoltán is úgy látja, mintha ebben mi egyelőre kényelmesek lennénk.

Az Európai Régiók szekciójában, ahol Piti Zoltán is felszólalt, a nyugati üzletemberek nagyon is konkrét kérdéseiből derült ki, mire kíváncsiak elsősorban a befektetők: mindenekelőtt az adókedvezmények mellett rendkívül fontos számukra a stabilitás, a piacra jutás lehetősége, az infrastruktúra, az ipari háttér, a termelési kooperáció, a közigazgatás hatékonysága, és a makrogazdaság kiszámíthatósága.

Nyugat-Európának már kész a programja az 1992-es egységes Európára, bár átdolgozásra vár a keleti változások miatt. Azonban nálunk még a koncepciók szintjén sem érettek a tennivalók, holott óriási lemaradást kell pótolni a felzárkózás folyamatában, ha csak az iránt érdeklődő üzletemberek kérdéseire figyelünk – ez egyértelmű.

Baranyának fontos szerep juthat mindebből. Az egységes Európában várhatóan felértékelődik a régiók szerepe, mert a nemzetállamok feladatának egy részét átveszik, és ami lényeges, komplex módon, de áttekinthetően. Nagy szerepük lesz az európai nemzetiségi kérdések megoldásában.

Gáldonyi M.

Felemás fórum

Hiányoznak az átfogó gazdasági információk

Senki se próféta a saját (szűkebb) hazájában? Pontosítva a bölcseletet egy tegnap délutáni kamarai rendezvény kapcsán: szűkebb életterünkről (jelen esetben Baranyáról és Pécsről) az elvárhatónál is lényegesen kevesebb a konkrét gazdasági információnk, mint amennyivel rendelkeznünk kellene, s nem beszélve arról, hogy abban a kevésben is mennyi a nem kellően megalapozott, a téves, a nem helytálló.

Mindezt annak alapján állítom, hogy tegnap végigültem egy háromórás tanácskozást a Magyar Gazdasági Kamara Dél-dunántúli Bizottsága rendezésében, mely arra lett volna hivatott, hogy vitafórumként biztosítson lehetőséget a politikai pártoknak, hogy ismertessék és megvitathassák a helyi gazdasági élet megváltoztatására vonatkozó elképzeléseiket. A meghívott pártok közül kettő ezért-azért (ki tudja miért?) nem vett részt a négyszögletes kerekasztal-tanácskozáson. Talán mert ők mindent tudnak? De hisz épp az a baj, hogy — mint már említettem — kevés az átfogó, hiteles információ, s megkockáztatom, az se eléggé alapos. Az köztudott, hogy az országos gazdasági gondoktól nem mentes Baranya—Pécs sem, de azt is elfogadhatjuk — amint azt a fórum résztvevői is hangoztatták és belátták —, van elég sok kifejezetten térségi bajunk, aminek orvoslását mégiscsak itt lehetne vagy kellene megkezdeni. S ezért is lenne jó, ha sok, azaz még több okos ember dugná össze a fejét akár pártállástól függetlenül, hogy közösen találjanak valamilyen halvány reménysugárt ígérő megoldást a gazdaságilag mindinkább fenyegetett helyzetünkre.

A végeredményében felemásra sikerült fórum egyetlen haszna az állapotfelmérés, miszerint mily keveset tudunk megyénk gazdaságáról, s főként a kivezető útról. Abban egyetértettek a résztvevők, hogy ezt az első ilyen fórumot követnie kell az együttműködésnek, a kölcsönös információcserének, a közös érdekekben.

— **murányi** —

A pécsi kesztyűgyári óvoda utolsó hónapjai

Gyerekek feje fölül a tetőt

Átképzési központ — 50 millióért

Az óvoda folyosóján nagy a zsivaj. Délután fél négy van. Szülők, nagyszülők, óvónők, gyerekek megszokott mindennapi programja: a kicsiket öltöztetni, hazavinni, kicsit elbeszélgetni arról, mi történt aznap. Pár hete azonban mindent kissé rossz szájíz kísér, hírlik: hogy az óvodát hamarosan eladják.

Haraszti Gábor két kisgyermeke jár a pécsi kesztyűgyár óvodájába.

— Tavaly november vége felé kezdtek elterjedni a hírek, hogy az óvoda megszűnik, mert a kesztyűgyár nem tudja tovább fönntartani. Január 4-én a gyár vezérigazgatója a szülőknek is elmondta, hogy az óvoda üzemeltetése 3,5 millió forintba kerül évente — ezt pedig nem tudják tovább vállalni. De kérdezem én: miért nem hasznosítják a gyár 9 emeletes székházát? Miért nem adják el szállodának?

Kőszegi Béláné, nagymama:

— Huszonhét évig dolgoztam a kesztyűgyárban, a leányaimat is ebbe az óvodába irattuk, most az unokáimat is. Elkeserítő, hogy meg akarják szüntetni. Ennél ideálisabb környezet itt a Tettyén, friss levegőn, hatalmas udvarral, sehol nem találunk.

Vámos Józsefné: — Nagyon sajnáljuk az óvodát. Én is ide jártam, a gyermekem is. Úgy tudom, hogy a gyár mindent elad, ami mozgatható, mert veszteséges. De, hogy a gyerekek feje fölül eladni a házat?

Gellér Istvánné:

— Rendkívül magas színvonalú ellátás és oktatás van itt, igazán kár érte.

Az anyukák, apukák és nagymamák egyetértenek: ha mégis megmaradna az óvoda, visszahozzák ide a kicsiket. Főként akkor, ha az óvónők is itt maradnának.

*

Molnárné Huber Paula, az óvoda helyettes vezetője nem szívesen beszél:

— A konkrét jelentés január elején történt: a gyár személyzeti osztályáról jöttek ide, és elmondták, hogy június 30-ig fogunk működni. Hivatalosan ennyit tudunk. A hírek viszont tavaly augusztus óta szállingóznak, azóta négy óvónő ment el a bizonytalan helyzet miatt, valamint a 71 gyerekből 44 maradt. Igaz, hogy a városi tanács és a gyár is megígérte, hogy segít nekünk a további elhelyezkedésünkben, de mindenféle mendemondák szállingóznak, és most egyelőre semmi értelme, hogy bármit is mondjak.

*

Mezei József, a Pécsi Városi Tanács művelődési osztályának vezetője:

— Hogy a tanács átvenné az óvoda kezelői jogát? Erről eddig nem volt szó. Én mindenesetre annyit tudok, hogy a kesztyűgyár az óvodát mindenképpen szeretné eladni. Ezt az ügyet tanácsi szinten kezelni nem lehet, ugyanis nekünk semmi beleszólásunk nincs abba, hogy a gyár miféle üzletet köt a Kolpinggal. Semmi közünk ahhoz, hogy a gyár saját vagyonával mit csinál. Egyetlen felelősségünk van: a gyerekek elhelyezése — ezt viszont kötelességünk megoldani. Ezenkívül pedig — csupán a szakmaszolidaritás miatt — igyekszünk az óvónőknek is megfelelő munkahelyet biztosítani.

A pécsi Kolping Keresztényszociális Egyesület világi vezetője, *dr. Karinek László:*

— A kesztyűgyárnak mindenképpen kapóra jött, hogy mi szeretnénk az épületet megvenni, 50 millió forintot kérnek érte. Szeretnénk egy pártállástól független, humánus szellemben működő, keresztény erkölcsi alapokon nyugvó átképzési központot létrehozni olyan gazdasági szakemberek számára, akik kifejezetten a baranyai térség problémáival foglalkoznak. Mindez egyúttal menedzserképzés is lenne, ilyen formában a legelső ebben a megyében. Az elképzelésünk hasznos azonban nem csupán ez. A Kolping Világszervezet központja Kölnben van, minket pedig az augsburgi közösség támogat. Abban állapodtunk meg, hogy ha az épületet mi megszerezzük, akkor ők adják hozzá — mégpedig teljesen ingyen a 20 darab legmodernebb személyi számítógépet, egy 25 férőhelyes nyelvi labort és egy kisebb nyomdát. Mindezeken kívül pedig 2–3 éven keresztül minden adódó költségünket fedezni fogják. Még egyet: a mostani óvoda épülete állami tulajdonban maradna, csupán a kezelői jog lenne a Kolpingé. Az 50 millió forint nekünk ítéléséről az Állami Bér- és Munkaügyi Hivatal dönt. Nem tartom valószínűnek, hogy ennél kedvezőbb ajánlattal állna elő bárki is.

*

Dr. Jancsi Gyula, a Pécsi Kesztyűgyár vezérigazgatója:

— Hadd ne nyilatkozzak erről, hiszen a kérdést még nem döntöttük el. Felesleges a kedélyeket borzolni addig, míg a vállalati tanács nem határoz. Annyit mondhatok, hogy az óvoda üzemeltetésére nincs elegendő pénzünk. Hívjon föl május—júniusban, akkorra már konkrétumokkal is tudok szolgálni.

Óvári Zsuzsanna

Drágul az éleslátás

Eddig se volt könnyű követni az állandó árváltozásokat, de a rosszul látóknak ezentúl még nehezebb lesz. Legalábbis sokkal drágább. Egyes szemüveglencséken keresztül akár 600 százalékkal is drágábbnak tűnhet a kiszemelt árucikk. A MOM Finommechanikai és Optikai Rt. Budapesten gyártott termékeinek ára ugyanis 300–600, a mátészalkainak pedig 70–100 százalékkal emelkedett februártól. Az indoklás: a gyártók a tavalyi általános áremelések ellensúlyozásaként csökkentették a szemüveglencsék árát, így azonban gazdaságtalan volt ezek előállítása. Az akkori csökkentés most ütött vissza, és mindkét gyár kényszerűségből emelte jelentősen árait. Mivel technológiai okok miatt különböző mértékben, az Ofotért Vállalat úgy döntött, hogy a mátészalkai termékeket tartja ezentúl raktáron. A budapesti gyártól sem szakadnak el végleg, ez ugyanis a mátészalkaival ellentétben nem 30, hanem 5 napos szállítási határidőt vállal. Nem érinti viszont az áremelés az SZTK szemüveglencséket, ezeknek továbbra is csak 15 százalékát fizeti a vásárló.

A Lánc utcai Ofotért bolt vezetőjének tömör véleménye szerint boszszantó ez a nagymértékű emelés, bár eddig aránytalanul alacsonyak voltak Magyarországon az optikai cikkek árai. További árnövekedésről mindenesetre eddig nem kaptak jelzést a gyáraktól.

P. V.

Hurka, kolbász tilosban



Egyre több magán kiskereskedő árusít hurkát, kolbászt a piacok standjain, a vásárcsarnokban. Sokan vásárolnak, hiszen mind több ember szorul rá az olcsóbb árukra.

Az árusok legtöbbje azonban — úgy tűnik — nincs tisztában a töltelékáruk értékesítéséhez kapcsolódó rendeletekkel. Az értékesítés feltétele az előállításra vonatkozó iparengedély, és az ahhoz szükséges alapvető élelmiszerhigiéniai előírások betartása. Az ehhez kapcsolódó tudnivalókat részletezi a tavaly életbe lépett élelmiszertörvény.

Nehézségekbe ütközik a tömegével jelentkező árusok ellenőrzése. A Piac- és Vásárcsarnok Felügyelőségnek nincs bírságolási jogköre, ellenőreik legfeljebb figyelmeztethetik a tilosban járókat.

Nem a bírságolás a célja a Baranya Megyei Állategészségügyi és Élelmiszer Ellenőrző Állomásnak sem. Ellenőrző tevékenységük mellett szaktanácsadással szeretnének segíteni a magánvállalkozóknak. Szerény díjtételekért konkrét útmutatást adnak az engedélyeztetési eljárásokban, a termékek minőségi vizsgálatában, az előállítással és értékesítéssel kapcsolatos kérdésekben. A bérfüstölés esetén az esetleges romálásoknál azt is meg tudják mondani, hogy az előállítónál, vagy a füstölőnél keletkezett-e a hiba. A bírságolással járó kellemetlenségek elkerülése végett feltétlenül ajánlatos tehát igénybe venni a Baranya Megyei Állategészségügyi és Élelmiszer Ellenőrző Állomás szolgáltatásait.

Például

Szerkeszti: Bozsik László és Pauska Zsolt

Izotóp: aláírásgyűjtés Pécsett is

Tegnapi számunkban megírtuk, hogy Bodán aláírásgyűjtést kezdtek az esetlegesen a falu környékén létesítendő izotóptemető ellen. Nos, nem kellett soká várni, az aláírásgyűjtés Pécsett is megindult. Kochné dr. Pintér Éva, a zöldek képviseletében kereste fel rovatunkat.

— Az energiahiány kiküszöbölésének megoldási módjai közül a biztonságosan üzemelő atomerőmű a környezetre kevéssé veszélyes. A hulladékot azonban el kell helyezni, s az sem mindegy, hogy a temetőt lakott területtől milyen távol, milyen geológiai viszonyok között létesítik. Nem mellékesek a szállítás feltételei sem. Utóbbiról szólva, nem tudom elképzelni, hogy Paks és Boda között biztonsággal megoldható lenne a feladat. Lakott terület pedig van a környéken jócskán, hogy mást ne mondjak, a 180 ezres Pécs... Az ércbánya, mely esetleges telephelyként a Boda környéki létesítményeit feladjánlotta, úgy nyilatkozik, hogy milliókat kap a költségvetéstől egy szakértők által elvégzendő hatástanulmányra. Kérdem én: vajon a MÉV-nek mi az érdeke? Attól tartok, az izotóptemető megépítése. Ezért aztán az is felvetődik, ha az ő pénzükön, az ő megbízásuk alapján készül el a hatástanulmány, egyáltalán pártatlan lehet-e a szakértői csoport, melynek objektív véleményt kell készítenie? Aláírásgyűjtésbe kezdünk mi is... Egyrészt, hogy a szakértőket ne a MÉV, hanem közvetlenül a költségvetés fizesse, másrészt pedig, hogy független, ne pedig az ércbánya által megbízott szakemberek mondjanak véleményt. Tudjuk, az izotóptemető helyét az országon belül kell megkeresni, s ha végül a lehető legjobb megoldásként Boda jön számításba, nem tiltakozhatunk. Nem is fogunk, feltéve, ha elfogulatlan vélemények alapján születik a döntés.

(Levélben Hanák Klára címére, a Pécs, József u. 21-be lehet eljuttatni a támogató aláírásokat, személyesen pedig február 19-én Pécsett, az Ifjúsági Házban 17.30-kor rendezendő „Zöld Napon" lehet aláírni az íveket.)

Legyen vagyon?!

Lapunk tegnapi számában beszámoltunk arról, hogy Piti Zoltán, a megyei tanács elnöke testületi ülésen bejelentette, az Országgyűlés felhívásának megfelelően vagyonnyilatkozatot tett. Őt kérdeztük:

— Február 25-ig kell a tanácselnököknek vagyonnyilatkozatot tenniük. Megtettem. Úgy gondolom viszont, hogy a vagyonnyilatkozat kérése inkább politikai megnyilvánulás, mintsem a valós helyzetet tükröző dolog. Hiszen ezekben az esetekben nem szólunk azokról az összegekről, amelyeket — finoman fogalmazva — sok vezető nem beruházásokra használt fel.

— OTP-társasházban lakom, amelynek előteremtéséhez nemcsak hitelt, hanem bankkölcsönt is fel kellett vennem. Rendelkezem egy négyéves Zastavával és mintegy 200 négyszögölnyi telekkel.

— Még annyit: ahogy ígértem, vagyonomról a testület előtt, a legközelebbi ülésen részletesen is beszámolok.

Aczélt megedzik?

Ismeretes, Aczél György márciusban és áprilisban egy-egy hét végén a Népfőiskola keretében az „Aczél-korszak" kultúrpolitikájáról tart előadásokat Pécsett. A hír vegyes érzelmeket keltett sokakban, ahogyan várható volt, az MDF pécsi szervezetének tagjaiban is. Szabó István a fórum nevében a következőket mondta rovatunknak:

— Mint az közismert, Aczél Györggyel kapcsolatban minden törvényes eszközt igénybe vettünk néhány hónappal ezelőtt, annak érdekében, hogy mondjon le országgyűlési képviselői tisztéről. Nem tette meg, de ennek ellenére sem tekintjük képviselőnek. Egyébként, ha valaki úgy gondolja, hogy meghívja Pécsre előadásokat tartani, nyilván megteheti — ennek viszont ne legyen más célja, minthogy elszámoltassák harmincvalahányéves tevékenységének viselt dolgairól. Korai lenne arról nyilatkozni, mit kívánunk tenni ez ügyben, de megvannak a terveink, s alkalmasint nyilvánosságra is fogjuk hozni azokat.

AustriaLotto

Itt a nagy nyerési lehetőség, kis magyaros szépséghibával. Kapható potom hat schillingért az osztrák hatos lottó hazánkban is. 45-ből hat szám, sok milliós **schillingelő** nyerési lehetőség, magyaroknak egymilliónyi extra nyeremény. Minden lehetséges.

A dolog szépséghibája, hogy a csodaszelvények csak Győr-Sopron megyében és (hát persze) a fővárosban kaphatók.

Az OTP megyei igazgatóságán megtudtuk, hogy Baranyában egyelőre nem tervezik a szelvények árusítását, viszont aki nyer és szelvényét elhozza, a megye városaiban egy-egy helyen, valamint a sellyei OTP-fiókban felveheti nyereményét — schillingben.

Ezek után még nehezebb megérteni, hogy a mindenkinek busás hasznot ígérő (vagy legalábbis jó kis izgulást okozó) szelvényeket miért nem lehet egyből valamennyi magyar helységben árusítani?!

(Időközben kiderült, hogy 10—12 hetes próbaidőszak után tervezik az AustriaLottó országos terjesztését. Kivárjuk.)

Igen, nem, nemigen

Az Igen című katolikus lap elítélte a hazánkban szerintük bűnösen elszaporodott, az erőszakkal és pornográfiával foglalkozó kiadványokat. A tegnapi lapok közölték az Országos Rendőr-főkapitányság rövid közleményét, amelyben egyebek mellett a következők olvashatók: „Nem hisszük azt sem, hogy a pornográfia mindennapos jelenléte ne okozna károkat a fiatalok erkölcsi és szellemi fejlődésében..." „Az erőszak nyílt és kritikátlan megjelenítése legalábbis közömbösséghez vezethet a büntetőjoggal is hangsúlyozottan védett emberélet iránt..."

Bizonytalanok vagyunk. Egyetértünk az ORFK mindkét mondatával, de úgy véljük, az említett tényezőknél sokkal komolyabb tendenciák vezetnek hazánkban a bűnözés növekedéséhez.

Mindenesetre megkérdeztük dr. Kodba Ferencet, a megyei rendőrkapitányság bűnüldözési osztályának vezetőjét:

— A pornográfia, mint olyan, nem tartozik a rendőrség bűnüldöző szerveinek hatáskörébe. Ez nem azt jelenti, hogy a rendőrség bűnüldöző szervei közömbösek a pornográf jelenségekkel szemben. Egyes megnyilvánulási esetek kapcsán például „közerkölcs megsértése" címén szabálysértési eljárást vagy „közszemérem megsértésének vétsége" címén büntetőeljárást is lefolytatunk. Általában azonban a pornográfiának mint bűnözést elősegítő körülménynek van szerepe a bűnüldözés alakulásában. Hasonló szerepe van egyébként, mint az alkoholnak, a kábítószernek vagy egyéb, a normál életmódtól eltérő devianciának.

Ezekre a magatartásformákra együttesen fordít kiemelt figyelmet a megyei bűnüldözési osztályon újonnan létrehozott ún. deviáns vonal nyomozója, aki elsősorban a konkrét bűnügyek tapasztalatai alapján vonja le következtetéseit, melyek az elősegítő okok, körülmények, s amik deviancia ellenes intézkedéseket tesznek szükségessé. Ezek lehetnek többek között a pornográfia visszaszorítását célzó intézkedések is.

HÍREK

FEBRUÁR 14., SZERDA

Szeretettel köszöntjük névnapjuk alkalmából BÁLINT nevű kedves olvasóinkat.

A Nap kél 6.52 – nyugszik 17.05 órakor
A Hold kél 22.33 – nyugszik 8.15 órakor

Az NSZK nagykövete Tolnában

Kétnapos látogatáson Tolna megyében tartózkodott hétfőn és kedden *Alexander Arnot* úr, a Német Szövetségi Köztársaság magyarországi nagykövete, *Josef Autricht* úr, követségi első titkár kíséretében. A nyugatnémet diplomata többek között tájékozódott a Tolna megyében élő német nemzetiségiek helyzetéről, a két ország térségi gazdasági kapcsolatairól, találkozott gazdasági szakemberekkel, a megyében működő pártok képviselőivel, s megtekintette a Deutsche Bühne egyik előadását Györköny községben. *Alexander Arnot* úr saitótájékoztatóján válaszolt a Dunántúli Napló kérdéseire – az interjút vasárnapi számunkban közöljük.

◆

– Változás a műsorkezdésben. A Pécsi Nemzeti Színházban Schiller Don Carlos című drámájának előadásait februárban – technikai okok miatt 19 óra helyett 18.30-kor kezdik. Kivétel a február 16-i előadás, melynek kezdési időpontja: 18 óra.

– 400 éves a Károli-féle Biblia. Bibliatörténeti kiállításra készül a pécsi református közösség. Az akciót Szalay Lajos lelkész szervezi abból az alkalomból, hogy idén lesz a Károli-féle Biblia kiadásának négyszázadik évfordulója. A bemutató a Szabadság utca 35-ben lesz. Kölcsön akarnak kérni minél többféle bibliát. Érdeklődés a 14-638-as telefonon.

Koszorúzás Szigetváron

Idén 301. éve szabadult föl Szigetvár a török uralom alól. Ez alkalomból tegnap délben, harangszó után koszorúzási ünnepséget tartottak a várbaráti kör Zrínyi téri emléktáblájánál. A nagy számmal megjelent érdeklődő előtt dr. Ujkéry Csaba, a Szigetvár pajzsai című könyv írója mondott beszédet a török uralom alatti időkről és a felszabadulásról. Ezt követően a várbaráti kör elnöke, Ravaszdi László, valamint Veszprémi Zoltán koszorúztak meg a tavaly felavatott emléktáblát.

◆

Jogi tanácsadó!

Ingyenes jogi tanácsadást tartunk ma délután 5-től 6-ig szerkesztőségünk székházában. Címünk: Pécs, Hunyadi út 11.

Közgazdászbál

A hagyományos megyei közgazdászbált az idén is megrendezi a Magyar Közgazdasági Társaság baranyai szervezete és a Janus Pannonius Tudományegyetem Közgazdaságtudományi Kara. Az összejövetelre február 23-án, pénteken este kerül sor a pécsi Szliven étteremben. Asztalfoglalás személyesen a JPTE Közgazdaságtudományi Karán (Rákóczi út 80.), vagy a 11-433/121-es telefonon.

Időjárás

Szerda estig keleten is csökken a felhőzet, és megszűnik a hóesés. Később – még az éjszakai óráktól – nyugat felől átmenetileg újból erős felhősödés kezdődik. Sokfelé várható csapadék. Főként havazás, majd havaseső, eső is valószínű. A kedden helyenként megerősödő északnyugati szél éjszakára leáll. Megélénkül a déli, majd a nyugati szél, hajnalban és reggel helyenként köd képződik. A várható legmagasabb nappali hőmérséklet szerdán 1, 6 fok között alakul.

✲

Kedd reggeli vízállások: Barcs –25 cm, áradó, 3,0 fok, Drávaszabolcs 18 cm, változatlan, 3,9 fok, Mohács 182 cm, apadó, 5,4 fok.

Mától az újságárusoknál

Megjelent a DN Panoráma februári száma

Azt a lábat le kell vágni, Agykontroll-tanácsadás, Hol vannak a katonák?, Kék cédulák és miniszterstrájk

Mától az újságárusoknál a Dunántúli Napló Panoráma februári száma. Miről írunk havonta megjelenő politikai magazinunkban? A tartalomból:

... Illedelmesen megnyomom a kaputelefont egy kétemeletes ház egyik lakásának névtáblája alatt. Bebocsátást nyertem. Andrea délelőtt 10 órakor, szabadidőruhában fogad, betessékel a nem túl nagy, de emberléptékű lakás szobájába ... ROSSI GABRIELLA RÓMAI TUDÓSÍTÓNK RIPORTJA az olasz–magyar, s a magyar–olasz házastársakról. Ti amo – Szeretlek!

Az élet szép, teneked magyarázzam? Franciaország lakói 260 millió frankot gyűjtöttek össze a gyerekeknek ... RÓZSA LÁSZLÓ PÁRIZSI TUDÓSÍTÓNKTÓL.

Azt a lábat kell levágottnak tekinteni, amelyik nem ér le a földig ... BOZSIK LÁSZLÓ helyzetképe a tököli rabkórházról. Az itt született gyerekek nem elítéltek. Az átlagosnál jobb felszereltség és szabadság, 58 diétás étel.

Önnek még nincs letéti jegye? A MAGYAR HITEL BANK RT. PÉCSI IGAZGATÓSÁGÁNAK AJÁNLATA.



Meghoztuk ... Maletics László felvétele

Új rovat a DN Panorámában: Agykontroll-tanácsadás, rovatvezető: DR. DOMJÁN LÁSZLÓ, az Agykontroll-módszer első számú hazai prófétája.

Hol vannak a katonák? BÉKÉS SÁNDOR: a Pécsi Televízió folytatja missziójét.

Kék céduláik és miniszterstrájk – 1947. KOZMA FERENC IRÁSA. Sosem volt patyolattiszta a választás Magyarországon.

... és még sok más a Dunántúli Napló Panoráma februári számában.

Olvasószolgálat

Hírek, tudósítások, események közölhetők 14–16 óráig a 15-000 telefonszámon.

Hírszerkesztő: CSUTI JÁNOS

CB-adóvevőnk hívható 14–16 óráig az USB 33-as csatornán.

Ma délelőtt 9–11 óráig panaszügyekben fogad, a 10-046-os számon hívható: DR. DUNAI IMRÉNÉ

Szerkesztőségi hírügyeletes 16—19 óráig a 10-053-as számon REZES ZSUZSA

☎ 15-000

Gyengénlátók kérdezték hírügyeletünkön, hogy a pécsi Széchenyi tér közlekedési átrendezése után mi lesz a sorsa az itt található és a gyalogos átkelésben sok segítséget nyújtó vakjelzéses közlekedési lámpának.

A Városgondnokság közlekedési ügyekkel foglalkozó szakcsoportjánál elmondták, hogy leszerelik a több százezer forintos automatikát és Pécs más, forgalmas pontján szerelik fel. Most még nem döntöttek arról, hogy hová kerül, de a működését beszüntették. (Napi közlekedési problémákkal a fenti szakcsoport elérhető a 32-233-as telefonszámon.)

◆

– Itt a dobozos literes tej mától húsz baranyai kereskedelmi egységben. Az újdonsággal a pécsi tejüzem rukkol ki két héten át piackutatási szándékkal. A svéd töltőgép vásárlására, beszerelésére csaknem húszmillió forintot költöttek. Az újdonság 29 forintba kerül. A szakemberek azt állítják, hogy két nap helyett öt napig eláll a hűtőben, nem válik ki belőle a zsír. Árusítják többek között Pécsett, a Konzumban, a Csemegében, a Lila ABC-ben, a Budai vámi ABC-ben, Mohács, Siklós és Komló néhány üzletében. A lakossági észrevételeket be lehet jelenteni a 13-237-es telefonon.

◆

Rendezvények

Komlón a színházteremben ma 19 órakor a Népszínház vendégjátékára kerül sor. Csurka István: Házmestersiratója című komédiáját adják elő.

A pécsváradi művelődési központ újra meghirdeti a nyugdíjas szabadegyetemet. Az első vendéggel, dr. Marth Sándor főorvossal 14-én 14.30 órakor találkozhatnak az érdeklődők.

Pécsett a Nevelési Központban ma 14 órakor „This is the way" címmel a pécsi Szélkiáltó Együttes és Andy Rouse dalműsora lesz, amit az angol dalok kedvelőinek és a nyelvet tanulóknak ajánlunk.

Pécsett a Bóbita Bábszínházban ma 15 órakor Bánky Gábor: Álomútvesztő című darabjának bemutatójára kerül sor.

Pécsett a JPTE Jogász-, Közgazdász Kollégiumban az Universitas u. 2-ben „Descensus" címmel a Megejtett Színház akcióját rendezik meg Hamvas Béla nyomán.

◆

Halálozás

Fájdalommal tudatjuk, hogy férjem, édesapám, apósom, bátyám, sógorunk, nászunk, nagybácsink és rokonunk,

LANTOS BÁLINT
ny. a. csop.-vez

életének 74. évében elhunyt. Temetése február 15-én délután 2 órakor lesz a geresdlaki temetőben. A gyászoló család.

Rendőrségi közlemény

A Pécsi Rendőrkapitányság közlekedési alosztálya kéri azon személyek jelentkezését, akik 1990. február 7-én 7.50 órakor Pécsett, a János u. 5/1. számú ház előtt látták, amikor egy fehér színű Trabant személygépkocsi a Nagy Flórián utca irányába haladva felhajtott a bal oldali járdára, és ott egy idős gyalogost elsodort, majd megállás nélkül továbbhajtott.

Jelentkezni lehet: Pécs, Légszeszgyár u. 8. I. em. 35. sz. helyiségben, vagy a 11-666/1517-es telefonszámon.

– Vágányzár. Február 15–16-án autóbuszok szállítják az utasokat Simontornya és Sárbogárd állomások között a villamos felsővezeték karbantartási és a vágány fesztelenítési munkálatai miatt. Az átszállás érinti a Pécsről Budapestre 9 órakor induló gyorsvonat, illetve a 11.35-kor induló személyvonat utasait, valamint a Budapestről Pécsre 12.05-kor induló személyvonat utasait. Az expressz vonatokról nem kell átszállni.

04-05-07

A követési távolság be nem tartása miatt Kovács Csaba 25 éves autófényező, pécsi lakos Pécsett, a Fürst Sándor és a Felszabadulás út kereszteződésében személygépkocsijával nekiütközött az előtte haladó Hesz Pál 58 éves pécsi lakos által vezetett gépkocsinak. Három személy könnyű sérülést szenvedett. A becsült anyagi kár 30 ezer forint.

✲

A fűtőberendezés meghibásodása miatt tűz ütött ki tegnap délelőtt a szigetvári tanács épületében. Égett a központi kazánház kéményének hőszigetelése. A tüzet a szigetvári tűzoltók oltották el. A kár 3 ezer forint.

✲

Kigyulladt az elektromos szekrény tegnap Siklóson az Iskola utca 14/a szám alatti OTP társasház lépcsőházában. Szerelvények, vezetékek, mérőórák égtek el. A tüzet a DÉDÁSZ dolgozói oltották el, poroltó készülékkel. A becsült anyagi kár 50 ezer forint.

✲

Betörtek 13-án reggelre virradóra a szentlőrinci Március 15. téren lévő műszaki boltba. A boltból több százezer forint értékű műszaki cikket, elsősorban videót és színes televíziót vittek el. Az ügyben a Baranya Megyei Rendőr-főkapitányság bűnüldözési osztálya folytat nyomozást.

Választási különkiadás a Pécsi Televízióban

Ezen a héten szombaton és vasárnap is közvetít programot a Pécsi Városi Televízió. Egy héttel előtt a választási sorozat első adásában a pécsi 3. számú választó kerületben induló képviselő jelöltek mutatkoztak be választóik előtt. Ezen a héten szombaton az 1-es, míg vasárnap a 2-es választó kerület jelöltjei szerepelnek a képernyőn. A lebonyolítás rendje szerint a résztvevők ezúttal is 60—60 percben, két-két témakörben fejthetik ki nézeteiket, gondolataikat a nyilvánosság előtt. A teljes esélyegyenlőséget biztosítva mindhárom pécsi választókerület a déli időszávban mutatkozik be az MTV I-es programján. Műsorkezdés szombaton 13 órakor, vasárnap 12 órakor. A szerkesztőség kéri az érintetteket, hogy az adás előtt 30 perccel jelenjenek meg az MTV Pécsi Stúdiójában, ahonnan egyenes adásban közvetítjük a fórumszerű párbeszédet. A nézők véleményeiket, hozzászólásaikat a 32-333-as telefonon mondhatják el. Tájékoztatásul említjük, hogy a Pécsi Városi Televízió műsorát az egyedi antennával rendelkezők az UHF-sávon, a 26-os és 49-es csatornán találják.

◆

– „Éljünk egészségesebben!" névvel életmódklub alakult a komlói Május 1. Művelődési Házban. Foglalkozást minden hónap első szerdáján tartanak.

KÖZÉRDEKŰ

Áramszünet lesz feburár 16-án 8–15 óráig Pécs-Hirden a Zámor u., Harangvirág u., Vöröshegy u., Kosztolányi Dezső u., Tátika u., Pázsit u., József A. tér, Pór Bertalan u., Tömörkény I. u., Szabadföld u., Gagarin tér, Hármashegy u., Juhász Gyula tér által határolt területen.

Áramszünet lesz február 15-én 8–15 óráig Vasason az Orosz Gy. u., Erdőalja u., Határ u. által határolt területen és a Szövetkezet u., Csarnok köz, Kút u. által határolt területen.

Áramszünet lesz 1990. február 16-ig naponta 7–15 óráig Cserkút község területén.

Egyetemi és főiskolai felvételi vizsgákra előkészítő intenzív levelező tanfolyamokat indítunk magyar, történelem, matematika, fizika, biológia, kémia, földrajz, angol és német tárgyakból! (Angolból, németből nyelvvizsga-előkészítőt is!) Kérjen tájékoztatót! PALLAS Felvételi Előkészítő Munkaközösség 1364 Budapest 4. Pf.: 126.

Szalontánctanfolyam kezdődik február 20-án 17.30 órakor Pécsett a Széchenyi tér 9. fsz. Beiratkozás: munkanapokon 8–18 óráig a Megyei Művelődési Központ titkárságon, Pécs, Széchenyi tér 9. III. em.

Áramszünet lesz 1990. február 19-én 8–15 óráig Komlón a Hegyhát u. 2–10., Körtvélyes u. 13-tól 25-ig, 12-től 26-ig, valamint a Csorma u. 5–7–9. házszámok által határolt területeken.

Testsúlycsökkentő tanfolyam indul a DOZSO-ban (Felsővámház u. 72.) február 19-én du. 6 órakor. A tanfolyamot Dénes Ottó, a Reformbolt vezetője tartja. A tízhetes tanfolyam témái: reformétrend, reforméletmód, újszerű főzési technikák, a testsúlycsökkentés módjai. Tandíj: 600 Ft/fő.

Lambada- és salsha-mambó-tanfolyam indul kezdőknek és haladóknak a DOZSO-ban (Felsővámház u. 72. Tel.: 13-648) február 16-án 16 órától. A 4 hetes tanfolyam díja 400 Ft.

– Vágányzár. Február 15–16-án autóbuszok szállítják az utasokat Simontornya és Sárbogárd állomások között a villamos felsővezeték karbantartási és a vágány fesztelenítési munkálatai miatt. Az átszállás érinti a Pécsről Budapestre 9 órakor induló gyorsvonat, illetve a 11.35-kor induló személyvonat utasait, valamint a Budapestről Pécsre 12.05-kor induló személyvonat utasait. Az expressz vonatokról nem kell átszállni.

Egészségügyi szolgálat

KÓRHÁZI FELVÉTELES UGYELETEK

Mindennapos felvételi ügyeletek gyermek beteg részére. Pécs város: POTE Gyermekklinika, Szigetvár város és járás, a pécsi és a volt sellyei járás: Megyei Gyermekkórház. Gyermeksebészeti, kórházi felvételt igénylő gyermekfülészeti betegek, égett és forrázott gyermekek részére páratlan napokon: POTE Gyermekklinika, páros napokon: Megyei Gyermekkórház Pécs és a megye egész területéről.

Felnőtt belgyógyászat: Megyei Kórház III. sz. Belgyógyászata. Sebészet, baleseti sebészet. Megyei Kórház. Égési sérülések: Honvéd Kórház. Koponya- és agysérülések: Idegsebészet. Pécs város és a csatolt községek neurológiai betegeinek felvétele a Neurológiai Klinika, pszichiátriai betegek felvételét a Pszichiátriai Klinika látja el. Szemészeti betegek ügyeleti ellátása 17.00 órától: POTE Szemészeti Klinika. Felnőtt fül-orr-gégészet: POTE Fül-Orr-Gégeklinika.

ÉJSZAKAI KÖRZETI ORVOSI UGYELET

Pécs város felnőtt lakossága részére egy helyen, a Lánc utcai rendelőintézet földszinti ügyeleti helyiségeiben, minden este 7 órától másnap reggel 7 óráig. Telefon: 14-347.

Információk

Fogászati ügyelet minden este 7 órától másnap reggel 7 óráig a Lánc utcai rendelőintézet földszinti ügyeleti helyiségeiben – gyermekek részére is. Telefon: 14-347.

Gyermeklakosság részére egy helyen, a Gyermekklinikán, Pécs, József A. u. 7. (bejárat a Bajnok u. felől), este 7 órától másnap reggel 7 óráig. Telefon: 10-938.

ÉJSZAKAI UGYELETES GYÓGYSZERTÁRAK

Pécs, Lánc u. 20. 10/8. sz. gyógyszertár; Pécs, Bajcsy-Zsilinszky u. 23. 10/14. sz. gyógyszertár.

✲

SOS-BLET telefonszolgálat díjmentesen hívható a 12-390-es számon este 7 órától másnap reggel 7 óráig.

✲

Nyugdíjas telefonszolgálat jogi, szociálpolitikai, munkaügyi, kertészeti stb. tanácsadások, kedd, szerda, pénteki napokon 17–19 óráig hívható a 41-907-es telefonon.

✲

Drog-telefonszolgálat. A Pécsi Drogközpont telefonügyelete a 32-600-as számon hívható szerdán 15—18 óráig. A telefonszolgálat tanácsot ad minden kábítószer-fogyasztással kapcsolatos problémára.

Közlemények

A CONSORG Kft. Pécs „A Tőzsde" című előadássorozatot február 21—22-én 9 órai kezdettel tartja a Széchenyi tér 9. szám alatti földszinti termében. A részvételi díj 3200 Ft, befizethető a kft. Bem u. 3. sz. alatti irodájában, vagy a 240-97514-7038 sz. bankszámlára.

A TIT pécs-baranyai szervezete sport- és kedvtelés célú kishajóvezetői vizsgára felkészítő tanfolyamot szervez márciusban, amelyre jelentkezni lehet Pécsett, a Janus Pannonius u. 11-ben és a 10-924-es telefonon lehet.

Sásdon a művelődési házban angol és német nyelvtanfolyam indul, amelyre február 15-ig várják a jelentkezőket.

Középiskolai matematikára előkészítő tanfolyamot indít 8. osztályosoknak a Szivárvány Gyermekház Pécsett a Dr. Veress E. u. 6-ban. Az érdeklődőket a 13-477-es telefonszámon várják.

A felsőszentmártoni vöröskeresztes szervezet alapfokú elsősegélynyújtó tanfolyamokat szervez területén működő gazdálkodó egységek dolgozói számára.

Szentlőrincen a kötelező lakossági tüdőszűrés március 8-ig tart naponta 9–12, III. 14–17 óra között.

Állatgondozáshoz társadalmi munkában segítőtársat keres a Herman Ottó Állat- és Természetvédő Egyesület. A jelentkezőket 18 és 19 óra között a 21-456-on, III. Karlóczi Győző lakásán, az Alkotmány u. 5-ben várják.

Cigány kulturális fesztivált szerveznek április–májusban énekesek, versmondók, zenekarok, festők, faragók, fotóművészek számára. Érdeklődni a 41-233, a 41-907 és a 11-399-es telefonszámon lehet.

A „Fúzió" Szakszervezetek Kulturális Központja 3 napos szuper intenzív vezetési tréninget szervez márciusban, melyre jelentkezni lehet Pécsett, az Athinay u. 44-ben vagy a 14-755 és a 10-554-es telefonon.

A pécsi DOZSO-ban kismamaklub indult, amelyre az apukákat is várják. Jelentkezni folyamatosan lehet személyesen vagy a 13-648, III. a 24-855-ös telefonon. Ugyanitt lehet jelentkezni arra a testsúlycsökkentő-tanfolyamra is, mely február 19-én 18 órakor kezdődik.

A szigetvári Városi Könyvtár és a Vöröskereszt közös szervezésében „Erdélybarát Klubot" alakítanak ki, melynek célja az Erdélyből áttelepültek beilleszkedésének elősegítése. Várják a szimpatizánsokat és az áttelepültek jelentkezését a könyvtárban Lőrinczi Árpádnénál vagy a Vörőrkeresztnél Antal Sándorménál.

KÖLTSÉGVETÉSI INTÉZMÉNY
PÁLYÁZATOT HIRDET

kommunális csoportvezetői munkakör betöltésére

PÁLYÁZATI FELTÉTELEK:

– egyetemi vagy főiskolai végzettség,
– 5 év mélyépítési gyakorlat.

A pályázatot kézzel írt önéletrajzzal és fizetési igény megjelölésével kérjük benyújtani „Azonnali belépés" jeligére a Hunyadi úti hirdetőbe.

Pályázati határidő: a hirdetés megjelenésétől számított 15 nap.

Keresztúti áitatosságok péntekenként

Kezdődik a pécsi Kálvária felújítása

Gyűjtés kezdeményezése ezer–ezer forintos megajánlásokkal

Lehet, hogy megmozdult? Szeretném hinni!...

Hétfőn délután a belvárosi plébánián sokszínű társaság gyűlt össze a Kálvária ügyében – városszépítők és tanácsiak, építészek és műemlékesek, újságírók és természetesen a római katolikus egyház képviselői –, hogy a tavaly májusi „szándéknyilatkozat" óta történtekről és a teendőkről tárgyaljon.

E sorok írója – engedtessék meg a szerénytelenség – szembesülhetett az 1975 óta a Kálvária-dombért megjelentetett írásaival, amelyeknek egy kellemes emlékeket ébresztő sikeres társadalmi munkaakción kívül kevés hasznuk volt. Az állapotok erősen naturalista leírása sajnos, nem azokat mozgatta meg, akiknek szólt, hanem azokat sarkallta további rombolásra, akik már addig is óriási károkat okoztak. Hátha most másként lesz...

Dr. Köves Gusztávtól hallhattuk, hogy az elkészült részletes költségvetés szerint a külső munkák – a felvezető lépcsősorok, a kapuzat, a kőkerítés, a sziklasír, a stációk és a kápolna külső része – kb. 1,5–1,6 millió forintba kerülnének, s további milliókba a kápolna belső helyreállítása. A hétfői összejövetel az első ütem indítására vállalkozhatott, s ez sem kevés. És hogy mennyire átérezte minden jelenlévő az ügy fontosságát, *dr. Iglói Zoltán* kezdeményezésére valamennyien ezer–ezer forintot ajánlottak meg egy későbbi – de heteken belüli – időpontban meghirdetendő városi szintű gyűjtés indításaként. Ennek a lelkes megajánlásnak az ismeretében jelenthette ki dr. Köves Gusztáv, hogy *„keressük a mai pécsi Ábel Józsefeket* (a múlt század elején élt takácsmester volt a Kálvária építésének a fő mozgatója – A szerk.), *akik a 170 év előtti pécsi polgárság önbecsülését megismételve segítik a város legszebb pontján lévő műemlék újjáépítését."* Így pl. elhatározás született arról, hogy rövidesen felhívással fordulnak elsősorban a városban tevékenykedő építőiparhoz – vállalatokhoz, gmk-khoz, kisiparosokhoz –, hogy vegyenek részt az OMF szakmai művezetésével a helyreállítási munkákban, maga az OMF a legkényesebb, műemléki szakértelmet igénylő munkák elvégzésére vállalkozik. A munkák szervezését a PVVE végzi.

Sok szó esett egy igen fontos kérdésről: hogyan lehet megóvni a megújhodó Kálváriát azoktól, akik eddig is pusztították? A rendőrséget képviselő Farkas László őrnagy bejelentette, hogy már most is ellenőrzésük alatt tartják a becses műemléket, s a jövőben még nagyobb gondot fordítanak erre. A BIOVERT kisszövetkezet kiképzett őrzőkutyák éjszakánkénti kihelyezését ajánlotta fel, amennyiben lezárhatóan bekerített lesz a műemléki terület. Hadd fűzzük ehhez a magunk részéről: a városi közterületfelügyelet is beiktathatná e helyet rendszeres járőrözési útvonalába.

A legfontosabb azonban, hogy visszavegye kényszerűségből rég felhagyott rituális funkcióját a Kálvária. A tavaly húsvéti megmozdulás sikerére hivatkozva jelentette be Kele Pál apátplébános, hogy február 24-én egy asszonybrigád nagytakarítást végez a Kálvária területén, majd a nagyböjtben március 2-ától kezdve minden pénteken délután fél 5 órai kezdettel más-más pécsi plébánia tart a hívek részére keresztúti ájtatosságot.

H. I.

Megyei pártélet

A Zöld Párt képviselőjelöltjei kérik, hogy az ajánló szelvényeket juttassák el a következő két pécsi címre: Szigeti út 124., József u. 21. A legközelebbi választási gyűlést február 15-én, 17.30-kor szervezik a pécsszabolcsi közösségi házban, a Vörös Hadsereg út 60-ban, ahol Kochné dr. Pintér Éva várja az érdeklődőket, aki elérhető a 22-021-es lakástelefonon.

Február 13-án Pécsett, a Varsány utca 20-ban irodát nyitott az SZDSZ, ahová választási ügyekben várja a 3. sz. kerület polgárait. Tegnaptól minden páratlan napon 15-től 19 óráig ügyelnek. Telefon: 24-394.

Baráti Klub alakult a Szocialista Párt kezdeményezésére Pécsett, a Lánc utcai Mozgalmi Házban. Jelenleg húsz fős a csoport. Vezető: Dobszai József. Telefon: 12-516.

Dr. Kripp Zoltán, az SZDSZ pécsi szervezete nevében közölte, hogy a jelölési szelvények az egyéni választókerületi képviselői részére a szükséges számban rendelkezésre állnak. Tagjaik a továbbiakban sem gyűjtik a szelvényeket. Kérik a választókat, hogy postán vagy személyesen juttassák el azokat az irodájukra, amelynek címe: 7621 Pécs, Felsőmalom u. 13. Telefon: 25-344 és 25-355.

A Magyar Néppárt jelöltje, Németh István gyöngyfai magángazdálkodó köszöni, hogy eddig 820-an juttatták el hozzá az ajánlási szelvényt.

Együttműködik a Szentlőrinci Mezőgazdasági Szakközépiskola és a Magyar Néppárt, és közösen szerveznek kistermelőknek sertéstenyésztő tanfolyamot február végétől május 30-ig. Az elvégzés után oklevelet kapnak a gazdák. Érdeklődés a 70-71-104-es telefonon Teller Jánosné szervező titkárnál, vagy Szentlőrincen, az Erzsébet út 1-ben.

A Kisgazdapárt csak hétköznap tart választási ügyeletet Pécsett, a József Attila utca 10-ben, naponta 12–16 óráig, ahol a telefon: 15-155. A szombati ügyelet megszűnt a gyér érdeklődés miatt.

A „Beszélő" című hetilapot árusítják Pécsett, a Felsőmalom utca 13-ban lévő szabaddemokrata központban.

Pécsett, a Dugonics utcában korteskedő független jelölt, Osztromok István tíz jelölttársát kihívta egy versenyre, hogy a február 25-i Pécs–harkányi kocogást együtt tegyék meg. Bizonyítsanak ne csak szellemi felkészültségből, de fizikai erőnlétből is.

Mint az az MDF mohácsi szervezete tudomására jutott, a Mohács Városi Tanács Végrehajtó Bizottsága február 15-én fogja kinevezni a mohácsi kórház új igazgatóját. Meglátásunk szerint a V. B. döntésének már a közeljövőben megvalósuló önkormányzat szellemét kell, hogy tükrözze, kiküszöbölendő, hogy rövid időn belül a demokratikus elvek megsértése miatt új választásokat kelljen kiírni. Éppen ezért támogatjuk azt a felfogást, miszerint az intézmény minden dolgozójának legyen szavazati joga, tekintettel arra, hogy saját vezetője megválasztása nem külső irányító, illetve felügyeleti szerv illetékességi körébe tartozik, hanem intézményen belüli megoldást kíván — éppen a manipuláció mentes választás érdekében. Reméljük, hogy a V. B. tagjai is figyelembe veszik a kórház és rendelőintézet dolgozóinak véleményét döntéshozataluknál, s nem annak ellenére nevezik ki az új igazgatót. A Magyar Demokrata Fórum mohácsi szervezete.

NYILATKOZAT

Képviselőjelöltségemről lemondok. A választási kampányban a továbbiakban nem veszek részt. Nem látom biztosítva a választás tisztaságát. Pártom, a Magyar Néppárt számára a „tiszta környezet, tiszta politika" igénye nem szólam. A „cél szentesíti az eszközt" elvét nem fogadom el. Ugyanis ha még sokáig tart a nemes célokért vívott romboló és nemtelen harc, lassan nem marad kiért, miért küzdeni.

Csalog Judit

A Magyar Liberális Néppárt nevében Teizinger Ferenc megyei ügyvezető kéri, hogy az országgyűlési képviselőik, így Czukor Antal és dr. Hederics István részére kiállított ajánlási cédulákat adják le a pártközpontban, a József Attila utca 10-ben, vagy a 13-318-as telefonon szóljanak be és kimennek a helyszínre a párt képviselői a szelvényért.

Választás

Paizs József (DEMISZ) 18 órakor Horváthertelenden, 19.30 órakor Ibafán, Gáspár Gyula (DEMISZ) ma 18 órakor Lánycsókon, az iskolában találkozik az érdeklődőkkel.

Bretter Zoltán (SZDSZ) Gyódon, a kultúrházban ma 17 órára várja az érdeklődőket.

Dr. Angyal Ottó (Szocdem Párt) Pécsett, a Ságvári E. Művelődési Házban ma 17 órakor választási nagygyűlést tart.

Ferenc Miklós (Független Kisgazdapárt) Dunafalván ma 18 órára várja az érdeklődőket, míg Galbáts András (Független Kisgazdapárt) a berkesdi kultúrházban 18 órakor tart választási gyűlést. Dr. Timaffy István (Független Kisgazdapárt) Kárászon a volt tanácsházára várja az érdeklődőket 18 órára.

Czukor Antal (Liberális Néppárt) Pécsett, a Diana Étteremben gyűlést tart ma 18 órakor.

Dr. Varga Levente (SZDSZ) Romonyán, a kultúrházban ma 18 órakor mond választási beszédet. Gettó József (SZDSZ) várja az érdeklődőket Pécsett, a Bánki Donát úti Általános Iskolában ma 17 órakor.

MA

A Szocialista Párt Szigeti körzeti irodája Pécsett, az Alajos u. 2/2-ben szervezi fogadónapját 16 és 18 óra között. Az MSZP választási ügyeletet Pécsett, a Lánc utcai mozgalmi házban szervezik 13-tól 19 óráig, a Tüzér utcai mozgalmi házban 8-tól 19 óráig, a Tolbuhin úti mozgalmi házban 15-től 19 óráig, és a Németh L. utcai mozgalmi házban 16-tól 19 óráig.

Az MSZMP újmecsekaljai 2-es alapszervezete ügyelete a Szántó Kovács János u. 1/A-ban található 16 és 18 óra között. Az MSZMP megyei választási irodája Pécsett, a Rét u. 4-ben 9 órától 18 óráig kereshető fel. Az MSZMP kertvárosi szervezete ügyeletét a Németh L. utcai mozgalmi házban 16 és 18 óra között látogathatják.

A Magyar Demokrata Fórum pécsi 2-es választói körzetének országgyűlési képviselőjelöltje, Pap András 16 és 17 óra között fogadóórát tart az MDF körzeti irodájában Pécsett, a Hunyadi út 20. alatt.

A pécsi Zöld Kör a városi tanács első emeletén várja az érdeklődőket, és a panaszbejelentőket 16 órától 18 óráig.

A Raoul Wallenberg Egyesület baranyai–somogyi csoportja ügyeleti irodát tart fenn Pécsett, a Rácz Aladár közösségi házban, a József u. 4-ben 17 és 19 óra között.

Pap András, a Magyar Demokrata Fórum országgyűlési képviselőjelöltje 18 órától választói fórumot tart Cserkúton, a helyi művelődési házban.

Dr. Hoppa József, a Magyar Demokrata Fórum országgyűlési képviselőjelöltje 18 órától Egyházaskozáron, a helyi sportcsarnokban szól választói programjáról.

Dr. Biró Ferenc, a Magyar Demokrata Fórum országgyűlési képviselőjelöltje 18 órától Erdősmecskén, a helyi kultúrházban tart fórumot.

Dr. Vonyó József, a Szocialista Párt országgyűlési képviselőjelöltje 18.30-tól Pogányban tart képviselői fórumot.

A királyegyházai Falunkért Baráti Kör nyilvános összejövetelt szervez 18.45-kor a királyegyházai iskolában és mezőgazdasági fórumot tartanak a magángazdáknak.

MÁSODIK AGY, HARMADIK KÉZ

Pécsett egyedül: számítástechnikai tagozat a Siklósi úti iskolában



A pécsi Siklósi úti iskola modern számítástechnikai kabinetje
Fotó: Szundi György

Sokan félnek tőle, mások munkatársnak veszik, néhányan még az éjszakáikat is vele töltik, de leginkább a gyerekek ismerik ki a titkait a leghamarabb. Ezt ismerték fel a pécsi Siklósi Úti Általános Iskolában, amikor beindították azt a képzést, amelynek során már az általános iskolában minden diák a számítógép közelébe juthat, hogy megtanulja kezelni és használni ezt a mára már egyre nélkülözhetetlenebbé váló technikát. Mindez eddig még nem különleges, az azonban már igen, hogy az ország hat kísérleti iskolája közül itt, és Pécsett csak itt indult másfél éve számítástechnikai tagozatos osztály. Az átfogó értékelés még korai lenne, de a kísérlet eddigi tapasztalatai már most jelentős eredményeket sejtetnek. *Mosgai Miklós*, az iskola igazgatója az újfajta gondolkodásmód kialakulását tartja a folyamat egyik legfontosabb sikerének.

– A tagozatot ötödik osztályban indítottuk. Az a majd ötven diák, aki itt heti négy órában kiemelten tanul számítástechnikát, már most használja új tudását, gondolkodásmódjuk észrevehetően rugalmasabb, hajlékonyabb, logikusabb a többiekénél. Fejlődött a problémamegoldó képességük, kreativitásuk is, és lényeges az is, hogy hajlamosabbak az önképzésre, az önálló munkára. Nem az a célunk, hogy programozókat neveljünk, azt akarjuk, hogy a gyerekekhez közel kerüljön a számítógép, eszközként, készségszinten használják. Jöjjenek rá, a gép nem okosabb, mint ők, de lényegesen gyorsabb. Segítőtársuk legyen és ne ellenségük.

Olyan ez, mintha a számítógép második agy, vagy éppen harmadik kéz lenne... Türelmes, és azonnali sikerélményt nyújt, ami egyébként nem ilyen gyakori iskoláinkban. Önbizalmat ad, kitartásra, szorgalomra szorít. Nem tudni viszont, hogy az amúgy is háttérbe szoruló verbalitás mellett az, hogy a számítógéppel való munka sem követel sok beszédet, nem okoz-e zavart a gyerekek fogalmazáskészségében, szóbeli önkifejezésükben. A tagozatosok tanára, **Szakály János** szerint semmiképp...

– Az órákon nem, de azokon kívül megfigyelhető, hogy a gyerekek mennyire értelmesen beszélnek, vitatkoznak; pontosabban, világosabban fogalmaznak. Ami még különleges élmény a munkánkban, az az, hogy ezeken az órákon jóformán nem kell fegyelmezni sem, így sok időnk felszabadul. Ennek is köszönhetjük, hogy még a tervezettnél is gyorsabb ütemben haladunk.

Gondot az sem jelentett, hogy a legtöbben először azt hitték, ezen a tagozaton játszani fognak. **Villányi Zoltán** – a számítástechnika másik tanára – elmondta, hogy már nem hiányzik a játékprogram senkinek, hiszen sokkal izgalmasabb, felnőttebb feladatokat oldanak meg a gépek segítségével. A legideálisabb persze az lenne, ha mindenkinek telne otthon is saját személyi számítógépre, bár az iskola jól felszerelt gépparkja lehetővé teszi, hogy az összes diák gép mellé ülhessen.

Az itteni számítástechnikai tagozat előtt komoly jövő áll, különösen azért, mert az iskola egyike azoknak az oktatási intézményeknek, amelyek áttérnek a négy plusz nyolc osztályos képzésre a következő ősztől. A fejlesztés a kommunikáció, az informatika mellett az idegen nyelvre is vonatkozik. Mindez együtt olyan iskolát vetít előre, amely alapos humán műveltséggel használható és továbbépíthető, huszadik századi tudással bocsátja ki a tanulóit a huszonegyedik századba...

Hodnik I.

Gazdaságtalan komlótermesztés

Tanácskozás Harkányban

Nem sikerült egyértelműen tisztázni a hazai komlótermesztés várható helyzetét a hétfőn Harkányban tartott komlótermesztési tanácskozáson. Röviden így összegezhető a Bólyi Mezőgazdasági Kombinát, a Humulon Bólyi Komlótermesztési Rendszer és a MAE Bólyi Üzemi Szervezete által rendezett értekezlet. Az egész napos tanácskozáson legtöbb szó a Humulon Bólyi Komlótermesztési Rendszer 1989. évi munkájának értékeléséről esett. A tavaly 490 hektáron gazdálkodó rendszer felügyeli az országban komlótermesztéssel foglalkozó hét állami gazdaságot, emellett különböző szolgáltatásokat tudnak nyújtani a fejlesztés, anyagbeszerzés, szaktanácsadás terén. A szabadárak bevezetése miatt mostanában elsősorban a termelők érdekképviselete került tevékenységeik előterébe. Ennek egyik eredményeként 30 százalékos áremelést tudtak elérni a termelési költségek fedezésére. A komlótermesztés gazdaságtalanságát azonban ez sem javítja, amit a csökkenő termőterület is mutat. Csak növeli a problémákat, hogy az egyedüli felvásárló — a söripar is nehéz gazdasági helyzetben van, nem tudja a felvásárlási árat olyan mértékben növelni, hogy az a komlótermesztés új beruházásait biztosítsa. Ezért is fontos a jugoszláv komlótermesztési kutató intézetekkel kiépített szoros kapcsolatok erősítése, ami utolsó napirendi pontként szintén szerepelt a tanácskozás programjában.

P. V.

Képernyő előtt

Olajra lépő milliók

Lassan ott tartok, hogy a köznek hasznos információkat nem tudom megkülönböztetni a haszontalanoktól. Ez a négy fal közé zárt nyilvánosság csapdája, és a tétlen várakozásé, hogy az információ haszna igazolódik. Mert köznek hasznos információ Dézsy Zoltán riportsorozatából megtudni, hogyan lép olajra mifelénk egy Gerő László nevű elvtárs, majd úr, aki később, érdemei elismeréséül még 120 millió dolláros hitelt is kap a magyar államtól, akár azzal a feltétellel is, hogy egy kaliforniai olajfinomítót sóz ránk, ha nem tudja a nagyvonalú kölcsönt visszafizetni.

Hogy miféle üzlet ez, s kiki tartotta-e a markát, és milyen érdekeknek engedelmeskedve rondítottak bele az üzletbe? Ezt ugyan megtudjuk – ha megtudjuk – az Új Reflektor Magazin legközelebbi adásából, de a néző még mindig úgy érzi; késő bánat, ebgondolat, számára továbbra sem marad más a bosszúságnál. Próbáljuk nyugtatni magunkat, mondván, hogy a karizmatikus indulatoknak beállkonyult, tanuljunk Justiciához fellebbezni. Legfeljebb, ha ki-be kapcsolgatjuk a televíziót idegességünkben. A négy fal, amilyen óvón elszigetel bennünket másoktól, megóv saját, ennél szélsőségesebb indulatainktól is.

Merthogy a nyilvánosságtételben ideig-óráig ott lebeg a (jog)orvoslás ígérete, azután egyszercsak haszontalannak tetszik annak a szatírába csúszó, de a neoszocreál határán egyensúlyozó tévéfilmnek a magasából, amit most, hétfőn, a Tv 1-en, a főműsoridőben láthattunk. Haszontalannak és céltalannak érzi a bosszúságát a néző, mert csak nézi és nem hiszi, hogy ennyi eltörékenyült hitet, ideológiai kacatot, fuldokoltató szóvirágot kell kioperálni a fejekből. Mert csak annyit látunk a Holnapra a világ című filmben, hogy az államrezonnal összefonódó ipari lobby a hatalom egének kéklő magasát milyen szépen be tudja népesíteni a közhelyek bárányfelhőivel. Úgy, mint régen. A változás csak annyi, hogy az ideológiai közhelyeket közgazdaságiak váltják fel, és az ég mára meglehetősen besötétült.

A filmnek éppen ez a legnagyobb, az elhitető erőt kikezdő gyengéje, hogy mármár minuciózusan pontos a mára közkeletűvé vált ideológémák sorakoztatásában, és hasonlóan, sterilen sematikus a lelki történéseknek, a gazdasági folyamatoknak mozaikszerű, didaktikus kirakásában is. Az „arab kapcsolatoknak" is kiszolgáltatott vállalati nagyfőnökben – amellett, hogy zsongítóan csengenek a vállalat támogatásáért esengő érvei –, van valami maffiózószerű, karizmatikus nyugalom is. Így a film végén, a pulpitusra lépve, ha föl is forrósodik a hangja, nem tudjuk, hogy a dolgozóit vagy csak önmagát akarja ámítani. A zárókép – az Internacionálét kántáló, énekével egyedül maradó munkásember pedig ennél is zavarbaejtőbb slusszpoén egy humortalan, szocialista realista tónusban előadott tragikomédia végén. Egy rossz, szándéka ellenére szatírába csúszó előadás végén.

Ennyire átláthatóan egyszerű, erkölcsi és frazeológiai klisékbe szorítható a hatalom ragadozótermészetének logikája? A paradicsomba masírozó munkásosztály ennyire keveset értene mindabból, ami körülötte és benne – körülöttünk és bennünk – lezajlik? Nem hiszem. Ennél azért egy maffiatörténet – pisztollyal, vérrel – hitelesebb. Vagy legalábbis izgalmasabb.

Bóka Róbert

A TITÁN Vas-műszaki szaküzletének ajánlata:

- **gáztűzhely 2 lángú 8710 Ft,**
- **gáztűzhely 3 lángú 13 280 Ft,**
- **gáztűzhely 4 lángú 17 780 Ft,**
- **gáztűzhely Variant Gorenje 20 900 Ft,**
- **gáztűzhely kombi 23 140 Ft,**
- **konvektorok, vízmelegítők, kazánok, Siesta gázkályhák széles választékát kínáljuk kedves vásárlóinknak.**

KÖZÜLETEKET IS KISZOLGÁLUNK!

Cím: Pécs, Kossuth L. u. 63. Telefon: 13-972

Nyitva tartás: hétfőtől péntekig 9–17 óráig, szombaton 9–13 óráig.

TITÁN KERESKEDELMI VÁLLALAT

Pécsi körkép

Tudnivalók a munkanélküli-segélyről

Sokan érdeklődtek nálunk is a munkanélküli-segéllyel kapcsolatos szabályokról. Schmidt Károly a Pécsett (Széchenyi tér 9.) dolgozó munkaügyi szolgáltató iroda vezetője eljuttatta hozzánk a munkájukat meghatározó dokumentumokat. Arra van lehetőségünk, hogy ezeket sorozatban ismertessük meg olvasóinkkal. Elsőként arról tájékoztatunk, hogy mik a munkanélküli-segélyre jogosultság feltételei:

A munkanélküli-segély feltételeit, a dolgozók jogosultságait, kötelezettségeit a 114/1988. (XII. 31.) MT. számú rendelet 1988. január 1-jétől a következők szerint határozza meg.

Ki jogosult munkanélküli-segélyre?

Munkaviszonyban nem álló, öregségi, rokkantsági vagy baleseti rokkantsági nyugdíjra jogosultságot nem szerzett, munkát vállalni szándékozók közül az részesülhet munkanélküli-segélyben:

– aki az utolsó munkaviszonyának, biztosított bedolgozói jogviszonyának, szövetkezeti tagok esetében tagsági viszonyának megszűnését, illetve foglalkoztatásának szüneteltetését megelőző három éven belül 18 hónap munkaviszonnyal rendelkezik, s utolsó munkaviszonya óta egy évnél hosszabb idő nem telt el, és

– akinek a lakóhelye szerint illetékes munkaerő-közvetítő szerv nem tud megfelelő munkahelyet biztosítani, és

– aki nem rendelkezik olyan önálló keresettel vagy egyéb rendszeres jövedelemmel, amelynek összege havi szinten a mindenkori minimális bért eléri, és

– aki elhelyezkedése érdekében mindent megtesz, rendszeresen együttműködik a közvetítő szervvel, válaszol a megkeresésekre, a felajánlott munkahelyen munkavállalási szándékkal jelentkezik.

Mi tekinthető megfelelő munkahelynek?

Mindaz a munkakör, munkahely megfelelőnek minősül, amely a munkát kereső

– képzettségi szintjének vagy a felajánlott képzési lehetőségek figyelembevételével megszerezhető képzettségének, vagy

– az utoljára betöltött munkakör képzettségi szintjének, és egyben

– egészségi állapotának is megfelel,

– ahol a várható kereset a munkanélküli-segély összegét eléri, továbbá

– amely munkahelyre való oda- és visszautazás ideje – tömegközlekedési eszköz igénybevételével – a három órát, illetve ha az több, a dolgozó utolsó munkahelyére történő utazási időt nem haladja meg.

A dolgozó együttműködési kötelezettsége a munkaerő-közvetítő szervekkel

A dolgozó a munkanélküli-segély folyósításának idején – elhelyezkedése érdekében – köteles együttműködni a területileg illetékes munkaerő-közvetítő szervvel. Az együttműködési kötelezettség alapján a dolgozó köteles:

– a munkaerő-közvetítő szerv felhívására a megjelölt időpontban jelentkezni,

– a munkaerő-közvetítő szerv megkeresésére válaszolni,

– a munkaerő-közvetítő szerv által felajánlott munkahelyen megjelenni, és annak eredményéről a munkaerő-közvetítő szervet tájékoztatni,

– a kereső foglalkozás létesítését vagy egyéb adataiban bekövetkezett változást bejelenteni,

– magatartásával is elősegítenie elhelyezkedését.

A dolgozó jogosult eldönteni, hogy a munkanélküli-segély folyósításához szükséges együttműködési kötelezettséget vállalja-e. Amennyiben a dolgozó az együttműködést nem vállalja, vagy vállalja ugyan, de az azzal kapcsolatos kötelezettségeket (megjelenés vagy felajánlott munkahelyen való jelentkezés elmulasztása stb.) neki felróhatóan nem teljesíti, megszűnik a munkanélküli-segély további folyósítására való joga.

Ha az előírt együttműködési kötelezettség teljesítése a dolgozónak fel nem róható okból akadályba ütközik – pl. keresőképtelenséggel együttjáró betegség, állampolgári kötelezettség teljesítése, kötelező orvosi vizsgálaton való részvétel, vagy további olyanok miatt, amelyekben a jogszabályok a munkából való távollét igazoltan lehetővé teszik –, az akadályoztatás okát a munkaerő-közvetítő szervnél a dolgozónak igazolnia kell.

Lakóhely-változtatást a közvetítő szervnél – a munkanélküli-segély folyamatos biztosítása érdekében – legalább 10 nappal előbb be kell jelenteni.

Útjavítások

A városgondnokság közli:

A Pécsi KÉV befejezte a járdajavítást a Hunyadi–Vak Bottyán úti csomóponton, valamint a Szabadság út 54–58. előtt, a vízelvezetéssel együtt.

A Pécsi Kertészeti és Parképítő Vállalat rendbe teszi a nagyárpádi városrészben az autóbusz-fordulót és az utasperont, április 30-ig. A Pécsi KÉV folytatja a Nyár utcában az útjavítást, amelyet április 30-ra fejez be. A Vízépítő Gmk. kitisztítja az árkot a patacsi Fő utcában, március 31-ig.

A Fészek Gmk. elkészült a Görgey utcában a támfalépítéssel. A munka értéke 92 000 forint. A Bázis folytatja a Perczel utcában a csapadékcsatorna-építést, várhatóan március 15-re be is fejezik. Ugyanakkor megkezdte a Felsőbalokány utcában – a Farkas és a Felsővámház utca között – a közművek cseréjét, valamint az út felújítását és egy támfal építését. Várhatóan november 30-ra fejezi be a munkát.

Engedély nélkül bontotta fel az utat a DDGáz a Bajor utca 5-nél és a Felsővámház–Csillag utca csomópontban.

Ellentétes vélemények a „Makár oldal”-tervről

Mint jeleztük, lakossági fórumot tartottak február 2-án a Makár-oldal Tiborc utcai terület készülő, részletes rendezési tervéről, és mint várható volt, élénk vitát váltott ki a tanácsi elképzelés, miszerint itt létesüljön majd az Uránvárosnak régóta igért szabadidőközpont, illetve egy út az északi érintőút csatlakozásaként.

A vitában hangzott el, hogy a terv feltétlen átdolgozását igénylő véleményeket jegyzőkönyvben, vagy más módon rögzítsék, illetve terjesszék – a terv jóváhagyására illetékes – a városi tanács végrehajtó bizottsága elé.

Erdélyi József, aki a tanács építési és közlekedési osztályának képviseletében ismertette a fórumon a készülő tervet, arra is igéretet tett, az érintettek véleményét nyilvánosságra hozzák, hogy azok az érdekeltek is állást foglalhassanak, akik a vitában nem tudtak részt venni.

Íme, a területen élők többségének álláspontja:

Azt kérik, hogy vizsgálják felül a tervkészítés két alapvető meghatározóját. Véleményük szerint az úgynevezett északi érintőút – Vak Bottyán–Aradi vértanúk útja–Kodály Zoltán–Alkotmány–Ifjúság útja – tervezett továbbvezetése nyugati, Uránváros irányába nem feltétlenül szükséges, illetve olyan nyomvonalon vezessék, amely a telkek parcellázhatóságát továbbra is szolgálja.

Feleslegesnek tartják a feltételezhető anyagi erőforrás hiánya miatt is a Tiborc és a ma még úttal fel nem tárt Alsó-Makár-utcák területének egy részén közpark létesítését. Helyette további lakótelkek kialakítását igénylik, amelyek feltáróútjának kiépítésében részt is vállalnának.

Egyértelmű, hogy a városrendezők és az általuk átformálásra váró terület lakóinak érdeke és véleménye alapvetően ellentétes. Az már a fórumon kiderült Gömöry János városi főépítész tájékoztatójából, hogy a kért tervmódosítást csak a tanács testülete határozhatja el, mert ellentétes korábbi döntéseivel. Egyébként amennyiben a tervmódosításra sor kerül, az új tervet ismét egyeztetik a lakossággal, és a jóváhagyása után indulhat meg az ingatlanok további hasznosítása.

A terv továbbra is megtekinthető a városháza második emeletének folyosóján, és várják az észrevételeket, véleményeket.

Néhány megjegyzést engedjenek meg a vitázó felek, mert lényeges kérdésben kell most a város vezetésének és polgárainak dönteni. Mindenekelőtt hiba lenne ezt a vitát néhány száz telektulajdonos és egy egész városrész érdekellentéteként elintézni. El kellene dönteni ugyanis, mire van szüksége a városnak, egyáltalán mikor van pénze ezt megvalósítani, lehet-e kompromisszumot kötni? Lehet, hogy ezúttal a kisebbségnek van igaza, lehet, hogy mégis érdemes áldozni és tartalékolni ezt a területet egy később megvalósítható tervre. Jó lenne, ha körültekintő és megalapozott döntés születhetne...

Városvédő őrjárat

Bár a város anyagi ereje egyre fogyóban van, egyre kevesebb pénz jut mindenre, s ebből adódóan nagyon nehéz javasolni egy-egy terület rendbehozatalát, mégis meg kell tennünk, mert attól, hogy egy ideig nem tudják megoldani a kérdést, az még változatlanul fönnáll, sőt a helyzet évről évre roszszabbodik, és ha nem is követelhetünk azonnali intézkedéseket minden esetben, legalább jelezzük a gondokat, hátha lesz előbb-utóbb arra mód, hogy valahogyan meg lehessen oldani azokat.

Így van ez az Ady Endre utca végén is, ahol ezeket az állapotokat találja az arra járó, legyen az bármilyen évszakban. A Havihegyről, a Mecsek-oldalból lerohanó vizek hordaléka is fönnakad ezen a „szűrőn”, amely – megfelelő csatornázás híján – ilyen módon akadályozza meg legalább azt, hogy ez a hordalék a forgalmas útra kerüljön. Ez a tájék volt az ún. budai külváros, itt mindig szerényebb házak épültek, kevesebb pénz jutott a fejlesztésre, és ez a „hagyomány” az 1945 utáni évtizedekben is fönnmaradt. Ennek a „nyomait” máig viseli ez a környék, és a mai anyagi lehetőségek mellett csak reménykedhetünk abban, hogy nem tart ez örökké...

Csernus Ferencné,
Vajgert György,
dr. Vargha Dezső

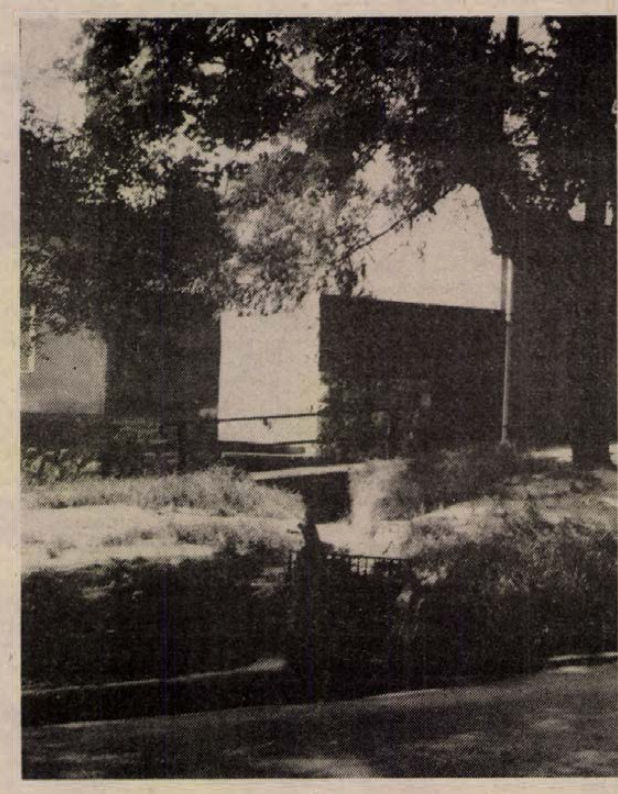

Kiadó helyiségek, garázsok Pécsett

A február 1–15-ig tartó pályázati hirdetményben közzétett, nem lakás céljára szolgáló helyiségek jegyzéke.

Garázsok: Fekete gy. tér 98. számú, Fekete gy. tér 89. számú (akna), Bokor út 8/1. sz. alatti 1. számú (akna, villany), Enyezd u. 11. sz. 3. számú (18 négyzetméter), Komócsin Z. tér 9–10. sz. 5. számú (18 négyzetméter), Sarohin tábornok út 124. sz. 23. számú (18 négyzetméter), István-akna 16. és 41., Czerékvölgy 3., Tűzoltó út 7., Károly út 15. (Pécsbánya), Nagy Lajos úti garázssor, 7. számú (akna).

Helyiségek: Perczel utca 27., 36 négyzetméter, Kossuth Lajos utca 78., 89 négyzetméter (mindkettő raktár).

A helyiségeket pályázattal lehet elnyerni. A pályázat feltételeit a Pécs, Perczel utcai ügyfélszolgálati irodában lehet megtekinteni február 1–15. között. A pályázatot Pécs, Kossuth tér 3. (fszt. 3. sz.) alatt lehet benyújtani, személyesen.

Furcsa garázsüzlet?

A pécsi, uránvárosi kiserdőben lévő tíz garázstömböt (60 garázs) eredeti építőinek, illetve – egy részében, ezek hiányában, jelenlegi bérlőiknek térítés nélkül, haladéktalanul adják vissza – kéri *Rostás Béla* (Pécs, Türr István út 1/3.). – Ennek megtörténtéig állítsák le a további bérleti díjak követelését. Kérését a következőkkel indokolja:

1969-ben a városi tanács vb építési osztálya kiadta a kérdéses garázsok építésére az engedélyt, és bejelölte az építendő garázsok helyét, azzal a szóbeli kiegészítéssel, hogy a terület árát vagy bérleti díját később fogják megállapítani. Szó sem volt a garázsok állami tulajdonba vételéről. Az első három tömb (18 garázs) már állt, amikorra kiderült, hogy a garázsokat állami tulajdonba kell átadni, és a használatba vételi engedélyeket csak a PIK-kel megkötött bérleti szerződések után adták meg.

A PIK az általa jóváhagyott költségvetésben elismeri, hogy egy-egy garázs 20 666 forint. Ennek ellenére az 1969. szeptember 1-jétől megállapított 38 forintos havi bérből csak 4560 forintot hajlandó a garázs ára fejében beszámítani, holott szerződésben vállaltak kötelezettséget a garázsbér összegét illetően, amelyet a bérlők rovására több ízben megváltoztattak (1971. VI. 8., 1971. VII. 28., 1979. XII. 5., 1985. X. 20.), jelenleg havi 502 forint.

A bérleti díjat beszedték, a garázsok mégis egyre rosszabb állapotban vannak, állagmegóvásuk érdekében a PIK nem sokat tett.

Felháborodottan vette tudomásul a Tímár út 2. szám alatt működő PIK-részleg egyik dolgozójának tájékoztatását, miszerint a jelenlegi forgalmi érték (kb. 100 000 forint) 60 százalékáért visszavásárolhatják garázsaikat. Úgy gondolja, hogy az eddig befizetett bérleti díj busásan fedezi annak a körülbelül 40 négyzetméteres garázsonkénti földterületnek az árát, amelyre épült.

Olvasónk panaszát továbbítottuk a Pécs Megyei Városi Tanácsnak, ahonnan a következő választ kaptuk *dr. Somfai Csabától*, az építési és közlekedési osztály vezetőjétől:

– A Pécsi Ingatlankezelő Vállalat tájékoztatása szerint – a MÉV 1969-ben dolgozói részére térítésmentesen jelölte ki az építési területet, amelyben saját költségen épültek fel a garázsok. A garázsok telekkönyvi rendezés során kerültek a PIK kezelésébe, oly módon, hogy az építtetők garázsonként, illetve egyénenként a költségek elszámolása miatt megkeresték a vállalatot.

A vállalat tájékoztatása szerint a költségek elszámolása bérbeszámítás formájában történt, úgy, hogy az elfogadásra került összeg 75 százaléka a bérleti díj csökkentésével realizálódott.

Az 1969-ben elszámolt költség 1980-ban került teljes kifizetésre, illetve akkor szűnt meg a bérbeszámítás és emelkedett a bérleti díj a jogszabály által rögzített mértékben. A nem lakás céljára szolgáló bérlemények bérleti díja 1985-ben emelkedett ismételten, majd 1988. január 1-jével pedig az áfa-fizetési kötelezettség miatt nőtt.

Olvasónk a tanács válasza után sem ért egyet az intézkedéssel, becsapottnak érzi magát a többi garázstulajdonossal együtt.

Elkelt a Piros Alma

Orbán György, a mezőgazdasági és kereskedelmi osztály vezetője tájékoztatott:

Január 22-én megállapodtak a Zöldérttel, hogy átadja a Piros Alma üzlet kezelői jogát az Agrokernek. Január 29-én lakossági fórumon Kelemen László, az Agroker igazgatója ismertette is elképzelésüket az átvett boltról, amelyet a környéken lakók igen nagy tetszéssel fogadtak.

Terveik szerint várhatóan március közepére a 800 négyzetméter alapterületű üzlet és raktárból egy 300 négyzetméteres részen élelmiszerboltot nyitnak, a többi területen később berendezik a skandináv bútorok üzletét, valamint árusítanak majd elektronikai cikkeket is. A ház mellé építenek egy zöldség-gyümölcs elárusítóhelyet is, valamint szándékuk növényvédő szereket, mezőgazdasági kisgépeket értékesíteni. Gondolkodnak azon is, hogy más nevet adnak az üzletháznak, és ebben számítanak az ott lakók ötleteire.

Rovatszerkesztő:
GÁLDONYI MAGDOLNA

Hazafias Választási Koalíció

Kikerülhetjük-e a gazdasági összeomlást?

„miért nő a fű,
hogyha majd leszárad?
miért szárad le,
hogyha újra nő?"
(Babits Mihály: Esti kérdés)

Magyarországon napjainkban a válság már komplex: gazdasági, egészségügyi, szociális, ökológiai és mély morális válság is. Elegendő a valóság ismert tényein kívül a nemzetközi statisztikai évkönyveket forgatni, a halálozási, az öngyilkossági, a válási, a várható élettartam szerinti mutatók Európában a legrosszabbak. A jelenlegi válságnak több oka van, ezek közül hármat emelek ki.

❶ A hosszú ciklus és az évszázados trend a 70-es évtized eleje óta leszálló ágban van a világgazdaságban. A tőkés országok 1983 óta már a felszálló ágba kerültek, a szocialista országok követési ideje 10–12 év, tehát nálunk a mélypont az elkövetkező öt éven belül várható.

❷ A „létező" szocialista rendszerek nem működnek hatékonyan, nem ismerjük a szocializmus objektív gazdasági törvényeit (ha egyáltalán vannak ilyen törvények), s így gazdaságpolitikát csinálni veszélyes. Az államosítás a kezdeményezőkészség az innováció és a vállalkozás inditórugóit megsemmisítette, de legalábbis fékezte. Áru-, tőke-, pénz- és munkaerőpiacot kell létrehozni, megszüntetve a forint cimkézését. A reformok a reálgazdaságot nem érintették, a vállalati bürokrácia, a vállalati vezetők száma szakadatlanul nő. Az inflációs jövedelmek újraelosztása nagy társadalmi feszültségek forrása. A politikai hatalom birtokában lévők elősegitették a közös tulajdon keletkezését, mert a „nép" képviselőjeként váltak a közös tulajdon és a vele járó gazdasági hatalom és kinevezési jog birtokosaivá. Sokan most a magántulajdont szorgalmazzák közülük. A törvényhozó, a végrehajtó és a bírói hatalom különválasztása nem elegendő, a gazdasági hatalmat negyedikként oda kell állítani, ehhez megfelelő alkotmányi és intézményi megoldásokat keresve. A tulajdonviszonyok átalakitása az alapvető feladat, de nincs tökéletes megoldás. A felülről történő választást fel kell cserélje mindenütt az alulról történő, demokratikus választás. A részvénytársasági forma a piacgazdaságban előnyösebb helyzetbe kerül, mint az állami vállalat, de számos kérdés megoldásra vár: pl. társasági törvény kidolgozása, részvények jegyzése és forgalmazása a nemzetközi tőzsdéken, a részvények birtoklási funkcióját ki gyakorolja, a monopolstruktúrákat hogyan lehet leépíteni stb.

❸ Jellegzetesen magyar átok a passzivitás és pesszimizmus, az összetartás hiánya, az irigység, a sunyiság, a pozíciók hajhászása stb. Ugyanakkor a magyar nép tehetségét senki nem vitatja. A keresztény erkölcsi normák megtagadása csak fokozta az erkölcsi és értékválságot. A műveltségi szint az oktatás elnyomorított helyzete miatt alacsony, ami lehetővé teszi a manipulációt.

A mélypont felé közeledünk, de a tudomány nem tud egyértelmű választ adni arra a kérdésre, miért fordul át a növekedés csökkenésbe, és miért jön ki a gazdaság a hullámvölgyből ismét? Vigyázó szemünket azokra vessük, akik ezt már megtették.

Dr. Sipos Béla

Választás 1990.

Milyen a magyar választójog?

Az Országgyűlés új választójogi törvényt fogadott el 1989-ben, ennek alapján kell lebonyolitani a márciusi képviselőválasztásokat. Bonyolult korunk meglehetősen komplikált választási rendszere ez, mely a választójoggal nem foglalkozók számára nehezen áttekinthető. Cikkemben e törvény legjellegzetesebb intézményeit igyekszem áttekinteni, abból kiindulva, hogy a téma minden állampolgárt érdekel.

Kezdjük talán azzal, hogy a modern képviselet tagjai megválasztásának történetileg két alapvető módszere alakult ki. Az egyik az úgynevezett egyéni, a másik a lajstromos választási rendszer.

Két rendszer

Az egyéni kerületnek az a lényege, hogy minden választókerületben ugyan több jelölt is indulhat, de csak egy képviselőt lehet választani. Ilyen esetben tehát annyi választókerületet kell alakitani, ahány tagja lesz a parlamentnek.

A lajstromos választókerület lényege, hogy egy választókerületben több mandátum, képviselői hely van. A szavazatok egyenlő értéke érdekében a mandátumok számát vagy a lakosság, vagy a választójogosultak számához kötik. Azaz, ahol többen laknak, ott több képviselőt is választhatnak. Ez alapján bármilyen nagyságú választókerületek alakithatók. Az olyan lajstromos kerületeket, ahol 4–6 mandátum van, általában kicsinyeknek szokták tekinteni, természetesen az is előfordulhat, hogy az egész ország egyetlen választókerületet alkot, és ennek megfelelően annyi jelöltet kell felvenni a lajstromra vagy listára, ahány tagja van a képviseleti szervnek, a parlamentnek. Ez azonban nagyon ritkán fordul elő.

A lajstromos választókerületek iránti igény a modern, szervezett pártok megjelenésével a 19. század végén erősödött meg. Amig ugyanis a politikát, a politikai nézeteket jelöltek hordozták, addig az egyéni kerületi rendszer volt a tipikus.

Amikor a politikai nézeteket, programokat a tagsággal rendelkező, szervezett pártok fejezték ki, amikor már a jelölteket is a pártok indították, és a megválasztott képviselő politikai felelősséggel tartozott pártjának, akkor már felmerült a képviseletek arányosságának igénye. Ez azt az igényt jelenti, hogy minden párt a mandátumok annyi százalékát kapja meg, ahány százalékát kapja a leadott szavazatoknak.

Az egyéni kerületek ilyen arányosságot nem képesek biztositani. Itt ugyanis több párt indit jelöltet, mondjuk, akár 15 is, de közülük csak egy jelölt szerzi meg a képviselői helyet. A többi jelöltre adott szavazat a mandátum elosztásában semmiféle szerepet nem játszik, ebből a szempontból olyan, mintha le se adták volna. Ezen nem segit az sem, ha a mandátum elnyeréséhez abszolút többség, tehát a leadott szavazatok több mint ötven százaléka kell, az eredmény akkor is aránytalan. Ezért van az, hogy a modern pártrendszerű országokban a századforduló idején elindult a küzdelem a lajstromos választókerületekért.

Ellentétes igények

1945-ben a többpártrendszerű politikai struktúrának megfelelően, Magyarországon a lajstromos rendszer bevezetése demokratikus megoldás volt, mert biztositotta, hogy minden párt a kapott szavazatok arányában foglalja el helyét a magyar parlamentben. Természetesen 1949 után, az egypártrendszerű struktúra létrejöttével – most nem vállalva az okok kutatását és bírálatát – értelmét vesztette, formálissá vált a lajstrom. Az ötvenes évek közepén a Nagy Imre-kormányzat bevezette az egyéni kerületeket. Ezzel ugyan nem változott az egypártrendszerű politikai struktúra.

Az elmúlt két évben új helyzet lakult ki. Megszűnt a politikai nézetkülönbségeket föld alá kényszerítő és eltakaró egypártrendszer, a magyar társadalom elindult a politikai pluralizálódás, a többpártrendszerű politikai struktúrálódás útján.

Ezzel együtt felmerül az az igény, hogy a pártok társadalmi támogatottságuk mértékében jussanak be az Országgyűlésbe. Mint láttuk, ezt az igényt csak a lajstromos kerületi rendszer képes következetesen biztositani.

Ugyanakkor ellentétes igények is megjelennek. Az egyéni kerületi rendszer fennmaradását támogatja az a megszokás, hogy több évtizeden keresztül viszonylag nem nagy lélekszámú település (30 000 lakos) választott magának képviselőt, aki a területi érdekeket kijáró szerepet vállalt, beszámolókat tartott, a fogadóórákon fel lehetett keresni, viszonylag közel élt a lakóterülethez, többé-kevésbé ismerte annak gondjait. A pártlajstromokkal szembeni idegenkedést erősiti az is, hogy az állampolgárok jelentős része ma még nem nagyon tud pártokban gondolkodni. Érti ugyan a képviselőjelöltek egyéni szándékát, politikai törekvéseit, de kevés volt még az idő, hogy a pártok programjai és az egyének érdekei, törekvései egymásra találjanak. A pártok éles, de gyakran ma még életszerű programmá nem érlelődő harcát a társadalom jelentős része értetlenül szemléli.

Ez a kettős igény – egyrészt a többpártrendszerből folyó arányosság, másrészt az egyéni képviselőhöz való ragaszkodás, a pártstruktúrák nem kialakult volta – hozta létre 1989-ben a vegyes rendszerű, kétségtelenül nem egyszerű választójogi megoldást. 1990. március végén a választópolgárok 176 képviselőt egyéni választókerületekben, 152 képviselőt megyénként indított pártlistákon, és 58 képviselőt az arányosság erőteljesebb biztositása érdekében országos pártlistákon választanak meg.

Egyéni választókerületekben az a jelölt indulhat, aki a választók jegyzékébe történt felvételéről szóló értesítéshez – az úgynevezett kopogtatócédulához – perforált ajánlási cédulákból 750 ajánlást összegyűjtött. Megszűnt tehát a jelölőgyűlés, ahol a jelölteket szavazással válogatták ki. Helyébe lépett az „ajánlási szelvény". Ezzel továbbra is az állampolgár kezében maradt a jelöltállitás, demokratikusabban, mint korábban. A választáson az indulhat, aki legalább 750 támogatót bizonyit. Ez természetesen előnyös azok számára, akik mögött szervezet vagy párt áll, mert ezek segitenek a szelvényeket összegyűjteni. Az állampolgároknak csak egyetlen „ajánlási szelvényük" van. Ezzel már befolyásolni tudják, hogy kik indulhatnak a választáson.

Csak bejegyzett pártok

A megyei lajstromokon csak bejegyzett pártok indulhatnak, akkor, ha az illető megye egyéni választókerületeinek egynegyedében, de legalább két egyéni választókerületben jelöltet tudtak indítani. A megyei pártlistákat a pártok állitják össze, azok összetételére az állampolgárok közvetlenül hatást nem gyakorolhatnak. Az állampolgár ezek közül csak egyre szavazhat, és a pártlisták a kapott szavazatok arányában osztoznak a megyei listán megszerezhető mandátumokból.

Az országos listára az állampolgárok nem szavaznak. Ez arra alkalmas, hogy a mandátumot nem eredményező, ún. töredékszavazatokat a pártok itt érvényesitsék, hasznositsák.

Ilyen töredékszavazat marad az egyéni választókerületben, ha a párt nem jut mandátumhoz. De töredékszavazat keletkezik a megyei pártlistákon is, a megyei mandátumok elosztása után.

Az országos lista arányosabbá teszi a pártképviseletet a parlamentben anélkül, hogy a mai választási rendszer teljes arányosságot teremtene. Az egyéni kerület ugyanis itt is arányosságokat fog eredményezni.

Dr. Schmidt Péter
egyetemi tanár

A DN választási melléklete

A Magyar Demokrata Fórum Munkásérdekvédelmi Tanácsa

Politikai programmá formálódott követeléssor

Terheink elviselhetetlenek. Az ország robbanás közeli állapotba sodródott. Tudjuk, hogy a számlát a nemzetnek kell megfizetnie. Történelmi büntetését a szocializmus és a kommunizmus eszméi, papjai és zsoldosai a márciusi szabad választásokon fogják elnyerni. Nyilatkozatot és hitet teszünk a határozott, erőteljes és valódi fordulatot hozó politikai megoldások mellett. Dolgozni akarunk, nem sztrájkolni, keresni akarunk, nem tüntetni, esélyt akarunk, nem munkanélküli segélyt! Bizalmunk az MDF-é, mert az alábbi politikai programmá formálódott követeléseink megvalósitásának letéteményese:

❶ Meg kell állitani az inflációt! Az infláció megfoszt a tartalékoktól, elolvasztja a jövedelmeket, ésszerűtlen cselekvésre kényszerit és elszegényit.

❷ Tisztességes minimálbéreket és reálértéküket megőrzését! A minimálbéreket úgy kell megállapitani, hogy a társadalmi minimum közelében biztositsák a megélhetést!

❸ Közteherviselést az adórendszerben! A személyi jövedelemadó legutóbbi változásai a magas jövedelműeket kedvezményezik. Az évi adónyereség, az adómegtakaritás hatszoros jövedelem mellett harmincketszeres! A kis- és középjövedelmek adója lineáris legyen. A műszakpótlékot, bérpótlékot semmiféle adó nem terhelheti.

❹ Közteherviselést a jövedelmekben! A gazdaság állami szférájában irreálisan magas vezetői jövedelmek vannak. A gazdaság állami szektorának vezetője közalkalmazott, ezért törvényi úton kell maximálni az összes, munkaviszonyból származó jövedelmének felső határát.

❺ Demokratizálódást a tulajdonban is! A föld kerülhessen vissza korábbi tulajdonosához. A megváltozott földek legyenek visszaválthatók. Akinek a földjét eltüntették, azt kártalanitani kell. Dolgozói tulajdonlást akarunk! Törvény kell arról, hogy a tulajdon bizonyos része a munkavállaló legyen. Lakóhelyünk is tulajdonos legyen! Kapja vissza, vagy kapja meg a közbiztositottságokat: az állami földeket, a közintézményeket, a középületeket, a közüzemeket, a közszolgáltatást.

❻ Új lakáspolitikát, a lakáskamatok megváltoztatását! Azonnal át kell dolgozni a legutóbbi törvényt a lakásterhekről. El kell törölni a kamatadót! Fel kell számolni az IKV-kat, az állami lakások felett az önkormányzat rendelkezzen. A kedvezményes megváltás lehetőségét vissza kell állitani.

❼ Új vezetőket! A vezetőváltásra nemcsak a politikában, a gazdaságban is szükség van: a képzettség, a tudás legyen az alkalmazás alapja. Az állami vállalati körben el kell rendelni, hogy 1990-ben mindenütt válasszák újra a vezetést, nyilt pályázatok kiirása után művezetői szinttel bezárólag.

❽ Munkanélküliség-ellenes programot! Az egyéni munkajövedelem szintjét közelitő munkanélküli segélyt, a segélyminimum minimálbér szintjét: újrakezdési támogatást, de csak komoly mérlegelés után, átképzési támogatást, tömeges külföldi munkalehetőséget kell elérni.

❾ Monopol- és kartaellenes fellépést! A nagyvállalati monopóliumok és kartellek léte mellett a szabad árak az infláció legyűrését lehetetlenné teszik. Törvényi támogatást akarunk a gyáregységek, telephelyek önállósodásához.

❿ Új törvényt a munkavállalói érdekvédelemről és a részvételi jogról.

Ezen politikai programmá összeállt követeléssor megvalósulása elképzelhetetlen erős, független munkavállalói érdekvédelmi szervezetek, munkástanácsok és szabad szakszervezetek nélkül. Hozzuk létre saját szerveződéseinket. 1990. február közepén az MDF munkásérdekvédelmi tanácsa megrendezi III. országos munkásfórumát.

Várjuk az önálló munkáskezdeményezések, a független szerveződések, a megalakult munkástanácsok jelentkezését. Várjuk az önálló utat kereső munkáskollektívák jelentkezését.

Független Kisgazda Párt

Földosztás helyett földtulajdon-rendezést!

Történelmi vivmányként, 40 év után elértük, hogy nemzeti létünk ma súlyosabb, mint a II. világháború után. Ezért hirdette meg a 60 éves múltú Független Kisgazda, Földmunkás és Polgári Párt az új honfoglalás nehéz, de magasztos nemzeti politikai programját.

Mivel hazánk mezőgazdasági területe meghatározza népgazdasági prioritását, az országos politikának is így kell figyelembe vennie jelentőségét. A 650 000 kifosztott, megalázott, deportált, internált parasztnak hirdettük meg erkölcsi és anyagi rehabilitációját. Visszaadni a sztálini törvények szerint „önként" felajánlott földjét, a tsz-be kényszerített bérmunkásból ismét szilárd anyagi és erkölcsi alapon álló kisgazdát, tulajdonost teremteni. Ezt *fokozatosan és fakultatíve* képzeljük el. *Nem földosztást akarunk*, ezt elvégezte az 1945/600-as rendelet, *mi a tulajdonjogot akarjuk visszaadni a tsz-tagnak, illetve örökösének.* Vonatkozik ez a jóvátételbe, fogságba hurcolt németek elkobzott birtokára is, valamint az 1952/4-es trv. törvénysértő államositásokra is. Aki akarja, visszakérheti földjét, és gazdálkodhat! Aki a tsz-ben megtalálja számitását, bérbe adhatja bevitt területét megfelelő „földjáradék" ellenében, tulajdonjogának fenntartásával. Létrehozhatnak új gazdatudattal működő, valós szövetkezetet, kft.-t vagy rt.-t. Nem a tszeket akarjuk szétrombolni, ezt a vádat határozottan visszautasitjuk!

Riasztó hirek keringenek. Egyes tsz-vezetők (tisztelet a kivételnek) saját pozíciójuk, magas fizetésük védelmében azzal érvelnek programunk ellen: ha az megvalósul, a földnélküli tsz-tagok, nyugdíjasok nincstelenekké válnak. Mi azt mondjuk, ha a tsz felszámol, a vagyon 20%-át a bevitt termelőeszközök, 80%-át pedig a ledolgozott évek arányában osszák szét vagyon- vagy részjegy formájában. Így lehet rt.-t létrehozni á. g. esetében is.

Nincstelenből tulajdonost akarunk, és ez vonatkozik az elbocsátott munkanélküliekre, bányászokra is. Amilyen mértékben nő az egyéni vállalkozók száma, úgy csökken a nagyüzemek területe. Ez többéves folyamat lesz, a bátrak kezdeményezése, melyet évről évre követnek azok, akik függetlenség, szabadság után vágyódva a maguk gazdái akarnak lenni. A tsz-eknek nem gátolni, hanem segiteni, koordinálni kell az átalakulást, vállalva gépi szolgáltatást, beszerző-értékesitő tevékenységet. Az esélyegyenlőség, a szektorsemlegesség majd eldönti, ki termel olcsóbban: az önmagának felelős gazda vagy a sikerélménytől megfosztott bérmunkás?

A piaci rendszer kiiktatja a monopol-árfelhajtó vállalatokat (húsipar, gabonaipar, boripar), és létrehozza termelésre épülő feldolgozó, értékesitő és érdekvédelmi szervezeteinek sokszinűségét.

Gondolunk a Parasztszövetségre és a nagymúltú Hangya Szövetkezet országos hálózatának kiépitésére, valamint a helyi önkormányzati szervek szerepére, a földterület cca. 25%-ának közbirtokossági gazdáira, felelős tulajdonosi döntésére és feladataira.

Olyan lehetőségeket vetitettünk a jövő vállalkozói, gazdái elé, melyek sokszinűsége érdekessé, gazdagabbá teszi az eljövendő „paraszti" életformát.

Nagy Ferenc agrármérnök,
az FKgP alelnöke

Szocialista Párt

Az önkormányzat döntsön!

A szovjet típusú tanácsrendszer helyett a *települési önkormányzatok* rendszerét kell kiépíteni. Az erőteljesen központosított állam helyi hatalmi szerveit váltsa fel a közhatalom helyi önszerveződése, a helyi hatalmat megtestesítő önkormányzat.

Az önkormányzat alanya legyen a lakosság. Az állampolgárok a képviselőtestületbe választott képviselők, másrészt helyi népszavazás és népi kezdeményezés útján közvetlenül gyakorolják jogosítványaikat.

Gazdasági önállóság nélkül nincs valódi önkormányzat. Az önkormányzati tulajdon megteremtése érdekében a jelenlegi állami tulajdon széles köre váljék a közösség tulajdonává. Így: a föld, a kulturális, egészségügyi, szociális létesítmények, a tanácsi kezelésű lakóépületek, a közművek stb. Az önkormányzat döntsön a helyi adókról, legyen jogosult normatív és céltámogatásra, kapja meg az állami költségvetés által elvont személyi jövedelemadó, áfa, vállalkozási nyereségadó teljes összegét.

A képviselőtestület legyen illetékes a településpolitika, a településsel kapcsolatos minden lényeges kérdésben. Ennek érdekében hatásköre tovább szélesedjék, váljék lehetővé, hogy valóban a település gazdája legyen.

A Szocialista Párt kidolgozza településpolitikai programját, és képviselői útján azt igyekszik érvényre juttatni. Arra törekszik, hogy a képviselőtestület ne váljék az öncélú pártharcok és érdekek fórumává, *a képviselők mindenekelőtt a település általános érdekeit, illetve a körzet választópolgárait képviseljék.*

A városokban a tanácskozási központok, elöljáróságok helyett a településrészek közösségét szervező *választmányok* alakuljanak.

A demokratikus centralizmus szervezeti és működési elvét megtestesítő végrehajtó bizottságok szűnjenek meg. A testület és az apparátus élén a város választópolgárai által választott *polgármester* álljon.

A hivatali apparátus döntési jogköre a hatósági ügyekre korlátozódjék. A hivatali apparátus munkáját a képviselőtestület, a lakossági és társadalmi ellenőrzés, a nyilvánosság kontrollja mellett végezze. A hivatal vezetését a *(városi) jegyző* lássa el.

Pécs nem csupán szűkebb környékének, de az egész Dél-Dunántúlnak, a régiónak gazdasági és szellemi központja. A regionális szerepkör megköveteli, hogy kiemelt státusa, megyei, városi jogállása továbbra is megmaradjon, sőt körzeti funkciója erősödjék. Ennek érdekében hatásköre, feladatai bővüljenek ki a jelenlegi megyei feladatok jelentős részével.

A *megyei tanácsok* jelenlegi irányító, újraelosztó szerepe tovább már nem tartható. A megye legyen a helyi önkormányzatok demokratikus ellenőrzésével működő hivatal.

Az önkormányzati önállóság lényeges előfeltétele, hogy a mostani irányítást, a felügyeletet, mindenekelőtt a törvényességi felügyelet váltsa fel. Az önkormányzati jogokat az alkotmánybíróság, valamint a közigazgatási bíróságok védjék.

Szabad Demokraták Szövetsége

A mi jelöltjeink



Getto József, Bretter Zoltán, Karca Levente

① sz. választókerület. *Dr. Varga Levente* (gyermekorvos, aki a tisztérzékeny gyermekeknek kenyeret adott...):

– Ma erkölcsi kötelességemnek érzem, hogy azt a rendszerváltást elősegítsem, melyet oly sokan kívántunk, és oly kevesen reméltünk...

② sz. választókerület. *Getto József* (Ybl-díjas építész, aki számos lakóház és kórház mellett a postavölgyi templomot is tervezte):

– Azokkal tartok, akiknek szemléletében a szabad emberi személyiség áll az értékek középpontjában.

③ sz. választókerület. *Bretter Zoltán* (tanár, aki kezdeményezője és szervezője volt annak, hogy szülővárosa, Kolozsvár és lakóhelye, Pécs testvérvárosi kapcsolatra léptek):

– Az a világ, amelyben felnőttem, egy életre megtanított arra, micsoda nyomorúságot teremt az előítéletek és a kommunizmus összefonódó zsarnoksága. A zsarnokságnak csakis úgy vethetünk véget, ha egyre többen elutasítjuk a politikai, vallási, nemzetiségi, származási megkülönböztetések minden formáját.

Magyar Szociáldemokrata Párt

Miért ők és miért ott?



Kovács Mózes, dr. Angyal Ottó, Buczó Zoltán, Szabó József, dr. Kövesi Béla, dr. Meggyes Péter, Viszlói Sándor

A kérdésre – miért ők, és miért ott? – *Nyitray Bélától*, a szocdemek pécs-baranyai szervezete titkárától kértünk választ.

– *Kovács Mózes* kifejezetten munkáskarakter. Sokáig dolgozott föld alatti beosztásban, a szénbányáknál. Így közvetlenül érzékelte és érzékeli ma is a bányászokat sújtó gondokat. Ezek orvoslásáért ő tudja a pécsi 1. számú választókerületben élőket képviselni.

A 2. számú pécsi választókerületben *dr. Angyal Ottó* a párt jelöltje. Ő a párt egyik országos alelnöke, felelős szerkesztője a szocdemek országos programjának. Vállalkozó típus: néhány ezer forintos alaptőkével induló gazdasági munkaközösségből mára többmilliós céget hozott létre, és működtet most is.

Buczó Zoltán fiatalember. Pontosan tudja, hogy a tizen- és huszonéveseket mi érdekli, mi rontja közérzetüket, mi jelentene nekik perspektívát. Rendkívüli szívóssággal képviselné a pécsi 3. számú választókerület lakóinak érdekeit is.

Szabó Józsefet indítottuk a 4. számú választókerületben (Komló). Diszpécser a bányánál, ismeri a komlói szénmedence, az ott élők-dolgozók minden gondját. Nyilván ennek köszönhető, hogy széles körben élvezi a komlóiak bizalmát.

Az 5. számú választókerületi (Mohács) képviselőjelöltünk, *dr. Kövesi Béla* körzeti orvos Mecseknádasdon. Szocdemhagyományai a családjában gyökereznek: édesapja a pécs-baranyai szervezet újraélesztője, ma elnöke.

Egy Pécsett dolgozó fiatalember, *dr. Meggyes Péter* habozás nélkül felvállalta a szocdempárti képviselőjelöltséget egy, jellemzően nemzetiségiek lakta körzetben (6. számú választókerület, Siklós). Jogász, aki életkora lendületével, Európára figyelve vallja: ha a nemzetiségiek érdekei a parlamentbe kerülnek – képviseletük révén –, a nemzetek is közelebb jutnak egymáshoz.

Végül korelnökünk, a 7. számú választókerületi (Szigetvár) jelöltünk: *Viszlói Sándor*, 1937 óta tagja a szocdempártnak. Részben délszláv származása miatt is a szerbhorvátot beszéli, így anyanyelvükön ért szót a Dráva-melléki nemzetiségiekkel.

M. A.

Kereszténydemokrata Néppárt

Sorsunk a nagyvilágban

A nacionalizmus virulens eszme, olyan hatalmas történelmi erő, amellyel a jövőben is számolni kell. Alapjában jogosult is, ha komolyan vesszük *az alapvető emberi jogokat*. Vagyis azt, hogy mindenki éljen *a maga fazonja szerint*. Érthető tehát, hogy a szabadság eszményének *a nemzeti érzés a legjobb szövetségese*. A balti népek, a kaukázusi nemzetiségek, az erdélyi magyarok stb. *a nemzeti identitásuk ápolásával* szolgálják leghatásosabban a szabadságtörekvéseket.

A *liberalizmus* hozta létre a XIX. sz. elején kevés értelemmel, de annál több szenvedéllyel elindított nacionalista törekvéseket, és veszélyes problémává növelte azokat. Ránk hagyta *megoldatlanul* a véres XX. századot mozgató *szociális problémákkal* együtt. Így lett az egy tehertételből most már kettő. Parázslik a hamu alatt a nemzeti érzés és a szociális problémák megoldatlansága.

Marx elgondolásai hibásnak bizonyultak mindkét vonatkozásban. Ugyanis ezek a nyomasztó terhek ahelyett, hogy csökkentek volna, nőttön-nőttek az elmúlt négy évtized alatt. A munkásság fokozatos elszegényedése sokkal inkább a szocialista országokban következett be, mint a folyamatosan önmagát megreformált kapitalista országokban.

Mik a XXI. sz. kilátásai? Az ember örök hite és reménye. Sorsa akár fél évszázadra *nem a csatamezőkön dől majd el, hanem a szabadságjogokért, benne a nemzetiségi jogokért folytatott küzdelemben.* Csatlakozik a kettőhöz a harmadik nagy globális, az országhatárokat nem ismerő probléma: *a környezetvédelem.*

Bőven lesz tehát teendője a felnövekvő generációnak. Ebben a helyzetben az országhatárok nem lesznek olyan fontosak, mint voltak a múltban, amikor az ide-oda csatolt területek csak új konfliktushelyzeteket szültek. Úgy tűnik, hogy a konfliktusok megoldása *a nyugat-európai népek integrálódó szándéka szerint következik majd be.* Magyarország külpolitikailag ez egyszer kitűnően beállít ezeknek a nemzetközi eseményeknek a sodrába.

A szocialista országokban, beleértve a Szovjetuniót is, *permanens válsághelyzet alakult ki.* Ennek a hatása alól a magyar társadalom sem tudja kivonni magát. A magyar nép többsége egy tisztultabb képletre, áttekinthetőbb helyzetre vár. De hiába vár, mert ez a válság nem szezonprobléma, hanem *olyan hosszan elhúzódó folyamat*, ami akár 10 évig is eltarthat.

A konfliktushelyzetek megoldásában vállal történelmi szerepet a Kereszténydemokrata Néppárt, amikor a szociális kérdések megoldásában mindig azok oldalára áll, akiket a rossz sors az árnyékba állított. Feladatának tekinti a keresztény értékekhez és hagyományokhoz ragaszkodó társadalmi rétegek közéleti mozgósítását. Pártunk ugyanis a nyugat-európai kereszténydemokrata szellem és a politikai hagyományok hazai letéteményese. *Így a megújuló, egyesülő és egységes Európához való integrálódás előmozdítója.*

Ezeknek a célkitűzéseknek a megvalósításához kér támogatást választóitól a Kereszténydemokrata Néppárt.

Dr. Horváth Imre

Magyar Szocialista Munkáspárt

Számítunk a baloldali érzelmű emberekre

Az MSZMP Központi Bizottsága január elején döntött, hogy a párt részt vesz a parlamenti választásokon. A KB azért döntött így, mert sokkal több érv szólt az indulás mellett, mint ellene. Szükség van a pártnak arra, hogy a választási küzdelemben lemérje erejét, találkozzon a dolgozók ezreivel, és véleményt cseréljen velük, meghallgassa bírálataikat, véleményüket. Ugyanakkor azt is látni kell, hogy az MSZMP elődpártjai által elkövetett hibák nagy terhet jelentenek a megújult MSZMP-nek. Azt meg sokan elfelejtették, hogy a hibák ellenére, a hazánkban folyó átalakulásnak az MSZMP volt a kezdeményezője az 1988-as májusi pártértekezlettel, bármennyire ki akarja sajátítani ezt az ellenzék. Az MSZMP ellen indított hadjárat és hecckampány alapja nem más, mint a kommunistaellenesség, amelyet arra építenek, hogy az elmúlt 45 évben Magyarországon minden, ami történt, rossz volt.

Hangsúlyozni szeretném, hogy a jelenlegi MSZMP egy alapvetően megújult párt, és nem azonos az elődpárttal. A XIV. kongresszus elfogadott egy korszerű szervezeti szabályzatot, amely többek között kimondja: „A párt politikai és szervezeti működésének legfontosabb szintere az alapszervezet". Ezt támasztja alá további rendelkezése, az, hogy csak két döntési szint van a pártban: az egyik az alapszervezet, a másik a KB. A megyei és városi koordinációs bizottságok nem irányítanak, hanem összehangolják és segítik az alapszervezetek munkáját.

A XIV. kongresszus új, fiatal vezetőket választott. Jelenleg nincs apparátus, mindenki társadalmi munkában dolgozik. Említésre méltó, hogy a KB tagjainak kétharmadát az alapszervezetekben választják, és bármikor visszahívhatók. Így jön létre egy közvetlen kapcsolat a tagság és a KB között, ahol politikai bizottság helyett titkárság működik, amely nem hoz döntéseket, hanem a KB-határozatok megvalósítását szervezi. A XIV. kongresszus határozatai e döntésekkel megalapozták a pártdemokrácia széles körű megvalósítását. Az elfogadott politikai nyilatkozat pedig pótolja a párt programját.

Felvetődik a kérdés, hogy mit vállalunk fel a régiből? Azt, hogy az MSZMP baloldali, marxista párt, amilyen a nyugati, kapitalista országokban is több működik.

A különböző típusú pártok korrekt egymás melletti működésének a politikai kultúra a feltétele. Most, a választási időszakban sok volt MSZMP-taggal találkoztunk, akik a kialakult feszültségben félnek a jövőtől, a megtorlástól, egy esetleges jobboldali diktatúrától. Ezt azonban többek között csak úgy lehet elkerülni, ha vállaljuk a nyílt együttműködést a megújult MSZMP-vel, ha támogatjuk képviselőjelöltjeinket ajánlószelvényeikkel és majd szavazataikkal egyaránt.

Az MSZMP elődpártjai sokszor utat tévesztettek, de most nagy lehetőségünk van arra, hogy megtaláljuk az utat a dolgozó emberekhez.

Dr. Bödő László,
az MSZMP megyei koordinációs bizottságának elnöke

Szövetség a faluért, a vidékért

Teret az egyéni érdekeltségnek!

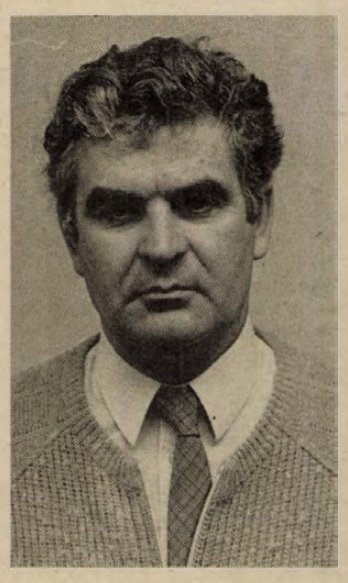

A politikai változások mellett egyre fontosabbá és égetőbbé válik, hogy a gazdasági életben is végre meginduljon az a folyamat, amely Magyarország gazdasági stabilitását hivatott megvalósítani.

Az ország adottságaiból, gazdasági szerkezetéből könnyen belátható, hogy az agrárágazat és az élelmiszeripar az a terület, ahol a változások leghamarabb megindíthatók. Ennek azonban feltétele, hogy a mezőgazdaság jelenlegi szerkezetében változások történjenek, általánosan teret és lehetőséget kapjon az egyéni érdekeltség.

Ez előfeltétele annak, hogy az agrárágazat minőségi árut tudjon termelni. S csak ez adható el a világban. De a minőség megkövetelése egyre inkább jellemző a belföldi piacon is. A fogyasztó joggal várja el, hogy pénzéért hibátlan terméket vásárolhasson.

Az egyéni gazdálkodásnak – a kiskertmozgalom tapasztalataira épülve – Baranyában, s különösen Pécs környékén óriásiak lehetnek a távlatai, egyrészt a nagyváros, mint felvevőpiac, másrészt az export szempontjából is. A jelenlegi helyzet ugyanis teljesen irreális: a pécsi, baranyai fogyasztók – lévén, hogy Baranyában szinte nincs kertészeti árutermelés – Bács-Kiskun, Békés, Csongrád megyei terméket fogyasztanak annak ellenére, hogy ezek megtermelésére a természeti adottságok kiválóak szűkebb hazánkban is. A fogyasztói szempontok mellett ez nagyon egybe csenghet a megyére leselkedő foglalkoztatottsági gondokkal is.

A Faluszövetség által támogatott „Szövetség a faluért, a vidékért" pártprogramjához ezen a ponton kapcsolódik az agrártermelés, hiszen az elmondottak nemcsak kertészeti, de más mezőgazdasági ágazatokra is érvényesek.

A kisárutermelésnek igen sok formája, változata lehet, egy azonban mindegyikben közös: a hatékony módszerrel előállított kiváló minőség. Ennek a kiváló minőségnek kell eljutnia károsodás nélkül a fogyasztóhoz, a vevőhöz. Ezért lenne fontos, hogy az árutermelés szerkezetváltása mellett és egyidőben létrehozzuk azokat az értékesítési formákat, és módokat, amelyekre Hollandiában, Dániában kiváló példák vannak, és amelyeknek lényegében tárgyi feltételei adottak, csupán a módszert kell honosítani.

A kisárutermelés nem árutermelő tevékenysége is nagy jelentőségű. Elsősorban azért, mert a termelő nem jelentkezik a piacon, mint vevő, másodszor azért, mert biztosítani tudja az életszínvonalának megtartását. Ennek romlásától nem ok nélkül fél ma mindenki. Harmadszor pedig fontos azért, mert termelése során csökkenti az egyébként magas környezetszennyezést, ő maga pedig egészségesebben él a stresszhatásokkal teli világban.

Nincs szempont, ami nem szólna az agrárszerkezet módosítása mellett.

Buzássy Lajos

FIDESZ

Tulajdon és föld

Az országot sújtó mély gazdasági válság és az elviselhetőség határáig jutott infláció egyik legfontosabb eredője a tulajdoni kérdés megoldatlansága. Ezért tézisszerűen a Fidesz erről alkotott véleményét foglaljuk össze.

Programunk határozottan kiáll a privatizálások mellett. Ugyanakkor látni kell azt is, hogy az állami tulajdon lebontása csak egy több évig tartó folyamatban valósítható meg. Ennek ellenőrzését és irányítását az állam végső tulajdonosi jogaival felhatalmazott állami vagyonalap végezze a parlament privatizációs bizottságának felügyelete alatt. Az államháztartásnak bevételekhez is kell jutnia a privatizáció eredményeképpen, aminek kisebb részét fordíthatja a vállalkozások ösztönzésére, nagyobb részét pedig az államadósság törlesztésére.

Tekintve, hogy a belföldi magánszemélyek rendelkezésére álló tőke és a nálunk befektetni szánt külföldi tőke összesen is legfeljebb az állami vállalati vagyon 20–30%-át vásárolhatná fel néhány éven belül, a hagyományos állami tulajdon részarányának további csökkentése érdekében annak további belső átstrukturálását tartjuk szükségesnek. Ennek fő iránya legyen az intézményi tulajdonosok térnyerése, ami történhet több formában, egymással párhuzamosan.

Az *egyik* egy decentralizáció, amelynek során a községek, mint helyi önkormányzatok válnának a község határában levő állami földek és egyes gazdálkodó szervek tulajdonosaivá. *Egy másik* típusú belső átstrukturálás a társadalombiztosítási vagyonalap létrehozása az állami vagyonalaphoz kerülő tulajdonrészekből. Ennek során a társadalombiztosítási kiadások egyre növekvő részének fedezete a befektetőként önálló tőkepiaci szereplőként fellépő biztosítási vagyonalapok tulajdonában levő, állami vállalatokban tulajdonrészt jelentő részvények hozadéka lehetne.

Valószínűleg továbbra is elkerülhetetlen (főleg a legnagyobb) *bankok tulajdonossá válása* a tartósan fizetésképtelen vállalatok felszámolása során. A bankok részvénytulajdonlásra fordítható tőkerészének arányát azonban szigorúan korlátozni kell.

Az állami vagyonalap kezelésében maradó részvényhányad a továbbiakban a tőkepiac felvevőképességének bővülése arányában fokozatosan kerülne értékesítésre a magán- és intézményi befektetők részére.

A földkérdéssel kapcsolatban a kiindulópontunk az, hogy a mezőgazdasági termelés mai szervezet- és intézményrendszerét gyökeresen át kell alakítani, meg kell újítani. Először is meg kell jelölni a jelenlegi misztikus nagyvállalati (szövetkezeti, állami) vagyon konkrét tulajdonosait. A középpontban a földkérdés áll, amelynek megoldásához a következő alapelveket kell figyelembe venni:

a) Bár súlyos igazságtalanságok érték az elmúlt negyven évben a parasztságot, a „történelem kerekét" nem lehet visszaforgatni, tehát a jelenlegi helyzetből kell kiindulni. Az 1947-es állapotok elismerése csak szimbolikus lehet, nem lehet szó új földosztásról.

b) A formális földtulajdonjogokat mai napig is megőrző tulajdonosok, és azok, akiknek földje jelenleg szövetkezeti használatban van, saját belátásuk szerint dönthessenek földtulajdonukról.

c) A föld megtartásában vagy a földhöz jutásban a jelenlegi és a jövőbeli használók élvezzenek előnyt. Aki tehát művelési céllal akar földhöz jutni, az ebben a minőségében juthasson hozzá, függetlenül attól, hogy ősei tulajdonosok voltak, vagy sem.

Egy sokoldalú jogintézmény

Alapítsunk alapítványt!

Amikor már a mindenható, mindenhová elérő és mindent ellenőrizni akaró központi állami akarat és gondosan túlszaporított igazgatáscsápjai kénytelen-kelletlen engedtek az évtizedes koncepcióból, azonnal regenerálódni kezdtek olyan intézmények, amelyek rugalmasságuknál, sokoldalúságuknál fogva elérhetik azt, amit a hatalmi akarat és gépezete már nem.

Az egyik ilyen intézmény az alapítvány. A legkülönfélébb célok megvalósítására alkalmas – feltéve, ha az tartós közérdeket szolgál –, és a cél érdekében alapító lehet hatalmas tőkét elkülönítő, akár országos kiterjedésű gazdasági szervezetrendszer, de egyetlen magánszemély is, parányi pénzösszegével. Ez is, az is lehetőségeihez mérten becsülendő, jótékony hatást fejt ki az alapítók akaratának megfelelően.

Az alapítási eljárás egyszerű és gyors. Az alapítónak okiratban rendelkeznie kell a névről, szolgálni kívánt célról, az induló vagyonról, annak felhasználási módjáról, az alapítvány székhelyéről. Ha ezekről megtörtént a rendelkezés, a székhely szerint illetékes megyei bíróság kérelemre bejegyzi, és az alapítvány, mint jogi személy, megkezdheti működését.

Baranyában tucatnál több alapítvány kezdte meg működését az utóbbi években. Ez nem sok, és palettájuk sem túl változatos. Egészségi célokat szolgál a *Világ Világossága* és az *Egészséges Városért*, az oktatást és tehetséggondozást segíti az *Ötvös László Alap*, a *Jurisics Idegennyelvi Alapítvány*, a *Megyei Közoktatási Alap* és a *Belvárosi Iskola Alapítványa*. A művészeti és irodalmi élet pártfogója a *Szinnyei Júlia-emlékdíj* és a *Martyn Ferenc Alapítvány*. A Pécsi Városszépítő és Városvédő Egyesület alapította Zsolnay Vilmos mauzóleumának helyreállítására, életművének gondozására a *Zsolnay Alapítványt*, és néhány ifjúsági szervezet a megye diákújságírásának támogatására a *Diáksajtó Alapítványt*.

E teljességre nem törekvő felsorolásból is kitűnik, hogy társadalmunk elesettjei, a hátrányos helyzetűek felé még nem nyilvánul meg nagy együttérzés, adakozási kedv. Ez érthető, hiszen napjainkban a közérdekű célra adakozás is – főleg gazdasági megfontolások okán – nagyon visszafogott. Ezen az alapítványt segítő adóalap-csökkentési lehetőség sem változtatott lényegesen, hiszen a baranyai alapítványok sem elsősorban ilyen módon gyarapítják vagyonukat. Az alapítványoknak csak egy prosperáló gazdaság fog sokat segíteni.

Bozsó

Képviselőjelöltek

1. sz. választókerület, Pécs

Vállalkozók Pártja

Márton György



1940-ben születtem. 1959-ben érettségiztem a pécsi Gépipari Technikumban. 1959-től 1971-ig az Épgép pécsi gyáránál mint gépésztechnikus dolgoztam.

1971-től a mai napig lakatos kisiparosként tevékenykedtem Pécs peremkerületében, Mecsesen. 1968-ban házasodtam meg, egy tizenötéves gimnazista fiam van. Politikával kifejezetten eddig nem foglalkoztam, társadalmi munkát a köz érdekében azonban mindig szívesen vállaltam.

A KIOSZ megyei szervetének munkájában jelenleg is részt vállalok. Párton kívüli vagyok. A jelenlegi parlamentben a vállalkozóknak nincs képviselőjük, emiatt érezzük úgy, hogy a döntések is a fejünk fölött, megkérdezésünk nélkül születnek. A vállalkozásbarát kormányzati politikát a gyakorlatban nem látjuk érvényesülni.

Szükségesnek tartom, hogy a vállalkozók is megfelelő képviseletet kapjanak a jövő parlamentjében. Mit kér a vállalkozó az új parlamenttől? Olyan hitelpolitikát, amely lehetővé teszi a beruházást, fejlesztést. Olyan adópolitikát, mely vonzóvá teszi a vállalkozást, olyan vámjogszabályozást, ami lehetővé teszi a korszerű külföldi technológia hasznosítását. Korszerű, egyéni biztosításon alapuló egészségügyi és szociális ellátást akarunk, amely nem büntető adó módjára működik. Csökkenjenek az adminisztrációs terhek, az iparos, a vállalkozó dolgozni és nem könyvelni akar! Egyszerűsített könyvvezetés mellett be kell vezetni az adóátalány intézményét. A vállalkozói kedv növekedése a termelés és szolgáltatás mennyiségi és minőségi javulását eredményezi. Ez mindannyiunk jól felfogott érdeke. A programom ennyi volna dióhéjban. Ehhez kérem szavazatukat, támogatásukat.

2. sz. választókerület, Pécs

Vállalkozók Pártja

Scheffer László



1939-ben születtem Vajszlón, iparoscsaládból származom. Apám kőfaragó, anyám háztartásbeli, ketten vagyunk testvérek. A testvérem is magánvállalkozó. Nős vagyok, semmilyen pártnak a tagja nem voltam.

Iskoláimat Pécsett végeztem. 1964-ben elektroműszerész szakmában szakmunkás-képesítést szereztem. 1972–78-ig kisiparos, 1978–85-ig a Mechanikai Labornál dolgoztam, 1985-től mint önálló kisiparos dolgozom.

Mindenkihez fordulok, aki bármely vállalkozás részese, dolgozója és családtagja. Hiszek abban, hogy a gazdasági bajaink megszüntetéséhez nem a magánvállalkozások lerombolása, hanem annak más szemléletű irányítása és művelése szükséges.

Az élet számtalan meggyőző bizonyítékot és érvet szolgáltatott, hogy a legvadabb időkben sem tudtak nélkülünk létezni. Az országot sírba juttatott pártállam, az eltékozolt dollármilliók ellenére sem tudta a „korszerű nagyiparával" a lakossági szolgáltatásokat megoldani kisvállalkozások nélkül.

Egészséges országot szeretnék építeni, ahol van piac, van gazdaság, van áru, és mindenkinek van hozzá tisztességes jövedelme. Szeretném, ha szabad emberként élhetne mindenki.

Harcolok azért, hogy az iparfejlesztésre szánt dollármilliókból a magánvállalkozók is részesüljenek, olyan adórendszert és adópolitikát, amelynek célja a vállalkozások élénkítése, olyan társadalombiztosítási reformot, melyben elkülöníthető a mindenki számára kötelező és önkéntességen nyugvó biztosítás.

Tiltakozom a 43 százalékos tb-járulék ellen, a vállalkozást visszatartó, túlzott könyvvezetés helyett vezessék be az adóátalány intézményét.

A magánvállalkozások céljainak megvalósítását tekintem legfőbb feladatomnak, melynek feltétele: szabad piacgazdaság, takarékos állam, virágzó vállalkozások, társadalmilag ellenőrzött privatizáció, ami mellett kiállok.

Robbanásveszély!

A nagyobbik fiú Pesten dolgozott, egy még ma is jónevű, sikeres nagyvállalatnál. A kisebbik a falu tehenészetében helyezkedett el. Mindketten álmodoztak, tervezgették a jövőt. A nagyobbik, aki autószerelőnek tanult, beiratkozott egy nyelvtanfolyamra, hogy két-három év múlva vendégmunkás lehessen valamelyik neves nyugatnémet autógyárban. A másik, saját kis gazdaságát tervezgette: sok-sok tehénnel, sertéssel és aprójószággal – gépesítetten.

Néhány nappal ezelőtt a fővárosi bíróságon találkoztam velük. Bilincsbe verten, lehorgasztott fejjel várták az ítéletet. Betöréses lopások sorozata, s egy súlyos garázdaság terheli őket: négy-öt évvel még olcsón megússzák.

Hol és miért siklott ki ez a két élet? A fiúk nem panaszkodnak, tényként közlik: csalódtak a világban. Hiába hajtottak a munkában, alacsony maradt a bérük, s mivel mindig ők kapták a legsilányabb, legrosszabbul fizető melókat, nem tudtak bizonyítani, s prémiumot is csak alig-alig kaptak. „Az ember vagy dolgozik, vagy pénzt keres" – ismételgették a kocsmában tanult újkori magyar igazságot. S – mint kiderült – ők az utóbbi lehetőségre voksoltak.

Túlzás lenne azt állítani, hogy napjaink beszűkülő társadalmi érvényesülési lehetőségei törvényszerűen börtönbe juttatják majd az álmodozó, ám álmukat megvalósítani nem tudó fiatalokat. Tény viszont, hogy a mai tizenévesek többszörösen hátrányos helyzetből indulnak a nagybetűs életbe. Az élet hetek, hónapok alatt gyökeresen megváltozott, mások az igények, az elvárások a munkaerő-piacra kilépőkkel szemben.

Ugyanakkor kevés az olyan munkahely, ahol már az új gazdasági szempontok szerint válogatják és fizetik meg az embereket. Ami van, azokat már rég betöltötték az állami nagyvállalatoktól idejében elmenekült idősebb szakik. Az ő szakmai rutinjukkal nem versenyezhetnek az immár beismerten rossz iskolákból kilépő ifjak. A vállalkozók-vállalkozások pedig tuti szakembereket keresnek.

Rövid távon kell gondolkodniuk, a szavahihetetlen, mának élő állam visszamenőleg is módosítgatja a törvényeit, szabályzóit. Ezek a piac farkastörvényei – mondhatnók, csakhogy ezek a bürokrácia önmentő törvényei s nem a piacé. Hiszen balgaság piacról beszélni ott, ahol az árakat kivéve semmi sem piaci. A bank csak olyan kölcsönt ad(hat), ami biztosan, értsd: kockázat nélkül megtérül.

A vállalat – tisztelet a kevés kivételnek – csak olyan szakmunkásképzést finanszíroz, ami az ő speciális igényeinek megfelelő, és csak annak megfelelő munkaerőt bocsát ki. Majdhogynem lényegtelen, hogy az ifjú mit tud, menynyire felkészült a holnapi, holnaputáni termékszerkezetre és technológiára. Egy a lényeg: hogy a vállalat így megspórolhassa a betanítási időt, annak minden költségével együtt.

Vállalati szempontból persze mindez nagyon is logikus, el nem ítélhető. A baj csak az, hogy az állam, aminek még mindig – és vélhetően egy jó ideig még – monopóliuma a szakemberképzés és felelős a honi gazdaságért, mindezt hagyja. Csak beszélnek az illetékesek a majdani központi vizsgakövetelményekről, amelyek a szabad iskolaválasztással párosítva garanciát jelenthetnek arra, hogy szakmunkás-bizonyítvánnyal a zsebében az ember nem válhat röghözkötötté. A kormány, a kultuszminiszter és meganynyi párt programnyilatkozata így festi elénk a gazdaságoktatás kapcsolatának szebb jövőjét. De, hogy mikor lesz ebből kézzelfogható tett? Ez itt a kérdés.

Az ifjúságkutatással foglalkozó szociológusok már legalább tíz esztendeje figyelmeztetik a kormányköröket: a kilencvenes évek elején megjelenik a munkaerő-piacon (is) az a bizonyos nagylétszámú korosztály. Az iskolahálózat – mint tudjuk – a „jelzések" ellenére nem volt felkészült, s minden jel arra utal, hogy nem lesz ez másképp a foglalkoztatáspolitikával, illetve a lakásgazdálkodással sem.

Kéri László, az ismert szociológus, a közelmúltban mármár kétségbeesett hangon figyelmeztetett: ha rövid távon nem tesz valami kézzelfogható a kormányzat a fiatalok életkezdési esélyeinek érezhető javítása érdekében, néhány év múlva – a mai tizenévesek – fenekestül felforgatják az országot. Hogy pontosan mit értett ez alatt Kéri, nem tudni. A hatalomért áldatlan versenyt folytató pártoknak talán érdemes lenne elgondolkodni rajta: vajon mihez kezdenek majd magukkal a munka nélküli, hivatalosan fogalmazva: alacsony iskolázottságú, ám erejük teljében lévő fiatalok. Mit kínál nekik az oly sokszor hivatkozott új Magyarország? És mikor? Mert nekik nincsenek tartalékaik, se pénzben, se végveszély esetén értékesíthető ingatlanban, kisebbre cserélhető lakásba fektetve.

Mi lesz velük? Hová lesz az ő erejük, ügyességük, alkotásra fogható ifjúi energiájuk? Aki figyelmesen végigolvassa a pártprogramokat – bármelyik pártét! – jól tudja, még ha szerepel is benne az a szó, ifjúság, általános lózungoknál alig ígérnek többet nekik. Csakhogy a legifjabb korosztályok azt azért már pontosan tudják, a lózungokat nem lehet megenni, lakni sem lehet bennük; ami pedig az ígéreteket illeti: már tele a padlás.

Ketyeg a generációs pokolgép – hangzott el tavaly az Ifjúság–2000 konferencián. De a jelek szerint ezt ma még egyetlen politikai erő sem veszi komolyan.

Fekete Gy. Attila

Lengyelek érdekvédelmi szövetsége

Tisztelt lengyel nemzetiségű magyar állampolgárok és Magyarországon született és állandó jelleggel letelepedett lengyel állampolgárok!

Mivel hazánkban – durva becslések szerint – mintegy tíz–tizenötezer, eddig sokszor igazságtalanul szlovákoknak tekintett (vagy hitt), legtöbbnyire nemzedékek óta letelepedett lengyel nemzetiségű (ezért mindenképpen kisebbségnek tekintendő) magyar állampolgár, valamint olyan lengyel állampolgár él, aki itt született, nevelkedett, itt él és itt fog meghalni, vitathatatlanul a magyarországi nemzetiségi kisebbségek közé tartoznak.

Hazánkban eddig sajnos csak a délszláv, szlovák, német és román nemzeti kisebbségek élvezték a kisebbségeket megillető védelmet, és rendelkeztek saját érdekképviseleti szövetségekkel. Diszkriminatív módon – a cigányság mellett – a magyarországi lengyelség (az ezeréves magyar–lengyel barátság ellenére) nem élvezhette, és mai napig nem élvezi a nemzetiségi kisebbségi státust, és saját érdekképviseleti szövetséggel nem rendelkezik. Ennek következtében a magyarországi lengyelek ezrei nagyon gyorsan asszimilálódtak, gyökerüket vesztették, kultúrájukat, nyelvüket elfelejtették.

A magyarországi lengyelség érdekeinek hatásos képviselete és védelme érdekében sürgősen létre kell hozni a magyar állampolgárságú, magyarországi illetőségű lengyelek érdekvédelmi szövetségét. A szervezet létrehozásán fáradozó társadalmi szervező bizottság kéri mindazokat a Magyarországon élő lengyel nemzetiségű magyar állampolgárokat és a Magyarországon született és születésük óta itt élő lengyel nemzetiségű lengyel állampolgárokat, hogy írásban jelentkezzenek, és közöljék személyi adataikat, lakcímüket, valamint azt, hogy az alakuló közgyűlésen (amelyre előreláthatóan február végén, Budapesten kerül sor) részt kívánnak-e venni.

A Magyarországon született és születésük óta itt élő lengyel állampolgárok jelentkezését azért várjuk, mert a sztálini önkényuralom éveiben alkotmányellenesen aláírt és törvénybe iktatott, a magyar–lengyel kettős állampolgárság megszüntetéséről szóló magyar–lengyel kormányközi egyezmény alapján őket önkényesen fosztották meg magyar állampolgárságuktól.

A Magyar Köztársaság alkotmányának 69. §-a (1) bekezdése értelmében: „A Magyar Köztársaságban senkit nem lehet magyar állampolgárságától önkényesen megfosztani", ezért az említett magyar–lengyel államközi szerződés e rendelkezése alkotmányellenes, és ezért semmis! A megalakítandó szövetségünk első dolga lesz harcba lendülni e diszkriminatív és alkotmányellenes rendelet szanálása érdekében.

Ideiglenes postacímünk: Magyarországi Lengyel Nemzetiségi Szövetség szervező bizottsága, Budapest 72., postafiók: 44, postai irányítószám 1426.

Chrzaszczewski Zoltán,
a szervező bizottság titkára

Az érem másik oldala

A szerkesztőség postájából rovatunkban „Furcsaságok a nyugdíjemelés körül" címmel megjelent írásra több idős olvasónk küldte el véleményét. Íme, szemelvények a levelekből:

A cikket szeretném megtoldani egy-két észrevétellel. Nekem és sok ezernek a nyugdíja 6050–6200 forint között van – a nyugdíjemelés 400 forint. Akinek a nyugdíja 19 000, tehát az előbbinek a háromszorosa, az 300 forint emelést kapott, tehát háromszoros nyugdíj ellenében 100 forinttal kevesebb. Azt hiszem az arányt nem kell részleteznem.

Még egy toldalék: aki 5940 forintos nyugdíjat kapott, az most 1050 forintos emeléssel többet kap, mint aki 6100 forint nyugdíjat kapott saját jogán. Ezt sem sokallom, csak a velem hasonlók jártak nagyon rosszul. S nincs olyan szerv, amely hasonló dolgokban pártfogásba venné a nyugdíjasokat. – Sztárerevics József, Erdőfű.

*

Jó lenne felvilágosítást adni arról, mennyi hasznát veszi egy sír felé közeledő 70 éven felüli a kedvezményeknek.

A nyugdíjaztatás után kapott utazási kedvezményből egyetlen karika sem hiányzik. Pedig akkor még fiatalabb voltam. Igaz, ezt a kedvezményt minden nyugdíjas megkapta. Amióta ingyen utazhatok, azóta egyszer ültem fel nagy keservesen Harkányig egy buszra, mert a szükséges gyógyteát Siklóson nem kaptam meg. Most már van, így nem igen hiszem, hogy ezt is igénybe veszem valaha. A tévédíjról: mivel az egyetlen fiam novemberben, 50 éves korában meghalt, addig fizettem, azóta valóban nem kell, de mikor nézek én tévét, vagy a hozzám hasonlóak? Fájdalmukat enyhítik legalább addig, amíg alszanak. Lakbér? Az még kétséges, hogyan lesz. Ha esetleg kedvezményes lenne? Mennyi arcpirítást kell elszenvedni az örökös panasszal és magyarázkodással, mire meg is kap valamit a 70 éven felüli. – id. Bera Gézáné, Siklós.

*

Január 10-én és 17-én reklamáltam még a karácsonyi egyszeri házastársi pótlékért. A mai napig nem kaptam meg, még válaszra sem méltattak. Félek, hogy leveleim papírkosárba kerültek intézkedés nélkül. Az igazi furcsaság az, hogy nem érnek rá válaszolni sem az ügyfélnek. Hátha az újságot olvassák, ezért leírom a nyugdíjas törzsszámomat: 1. sz. 742-61 815-5. – Pataki Ferenc, Vasas.

*

Mint „illetékes" szeretnék válaszolni a közölt levél némely kérdésére:

Idén töltöm be a 70. évemet, 1963-ban mentem nyugdíjba, mint leszázalékolt bányász. Akkor 1800 forint volt az alapom. Most a várható emelésekkel lesz 6280. Nem sajnálom a nálam későbbi időpontban ment nyugdíjasoktól sem a kiegészítést. Milyen alapon irigyelhetné valaki a 70 éven felüliektől az ingyen utazást és a többi kedvezményt? Talán nem számít arra, hogy eléri ezt a kort? A nyugdíj értékének csökkenésével kapcsolatban ajánlom a figyelmébe, hogy az infláció nagyon sok kispénzű állampolgárt érint. – Sztjepánovics Ferenc, Mázaszászvár.

*

Nem szoktam panaszkodni, de a cikkre válaszolva elmondom, hogy 80 éves, míg a feleségem 70, és mindketten nyomorékok vagyunk. Én két éve combnyaktörést szenvedtem, míg 60 éves koromig soha beteg nem voltam. 1971-ben mentem nyugdíjba 2892 forinttal, azóta csomó éven keresztül évi 2 százalékos emelést kaptam, míg az infláció 5–6 százalékos volt. Ez volt az első eset, hogy valamit differenciáltak.

Egykor Budapesten laktam, az első bombázásnál meghalt az édesanyám. Siófokra kerültem mint osztálymérnök, ott annyit kerestem, hogy havi fizetésem nem ért egy kiló szilvát. Sosem panaszkodtam, néha sikerült egy kiló pacalt szereznem. Megfogadtam, hogy burgonyán is megélek, tűrök, csak háború ne legyen. Ezért nem sajnálom senkitől azt, amit kap. Csak ne kelljen átélnie azt, amit mi öregek átéltünk! Mi nem 13 százalékot vesztettünk a nyugdíjból, hanem sokkal többet.

Egyébként 18 éves nyugdíj után egy ízben utaztam kísérettel Budapestre az arany oklevelem átvételére, mert egyedül a törött lábam miatt nem mertem elindulni. Azt üzenem a levélírónak, kívánom, hogy jó egészségben érje meg a 70. évet. – Tóth Károly, Pécs.

*

Én 71 éves nyugdíjas vagyok, akinek a nyugdíja a levélíró által említett 10 000 forint körül mozog. Ezt a nyugdíjat én 43 évi folyamatos munkaviszonnyal érdemeltem ki, amelybe, bizonyíték hiányában, már nem voltak beszámíthatók a 13 és 20 éves korom közötti munkaviszonyaim! (Az akkori munkaadóim valószínűleg be sem jelentettek, mint alkalmazottat.)

Sajnos, nincsenek meg a fizetési jegyzékeim, így nem tudom kiszámítani, hogy az ellismert 43 év alatt havi részletekben mennyi öregségi járulékot fizettem be, és az kamatos kamatjával mekkora összeget tett ki, amikor nyugdíjba mentem.

Ha ebből a nyugdíjösszegből él férj és feleség úgy, hogy az összeg felét a feleség, másik felét a férj kapja, járt nekik karácsony előtt 2000 + 2000, tehát 4000 forint egyszeri juttatás. Ha 1980–85 között mentek mindketten nyugdíjba, az emelés fejenként 750–750, összesen 1500 forint. Ha ugyanolyan körülmények között él a nyugdíjas férj és feleség, ugyanannyi a nyugdíjjövedelmük, csak éppen az egészet a férj kapja, a feleség egyetlen vasat sem. Még házastársi pótlék sem jár neki. Ez a házaspár karácsony előtt egyetlen fillért sem kapott, és az emelés összege mindössze 500 forint. A feleség és a családanya tehát ma is nem létező állampolgár.

A lakbérem, amely jelenleg is több mint 1000 forint, igaz, csak a jelentős összegű vízdíjjal emelkedik, no, meg minden a bérbe adót terhelő munkát a jövőben én fizethetek egy olyan lakásban, melyet egy iskola által elhagyott helyiségekből saját költségemen én alakítottam lakássá.

A mondottakkal szemben a 70 éven felülieknek adott csekélyke kedvezmény, egy csepp a tengerben. Az utazási kedvezmény? Ha megérem, két év múlva ingyen utazhatok el az 55 éves érettségi találkozóra. Egyebekben a levélíró is ugyanabban a hajóban evez, mint én két évvel ezelőtt, amikor a 70 éven felüli nyugdíjasok 10 százalékos emelést kaptak, én, az akkor 69 éves, csak 2 százalékot.

Íme, ez az érem másik oldala!

Dr. Csatlós Loránd,
Pécs

Veszélyes hulladékból meleg víz

Környezetkímélés magas fokon

Debrecen után Szegeden is megoldódik az orvosegyetem egyik nagy gondja

Szeged, a Szentgyörgyi Albert Orvostudományi Egyetem kazánháza. Annyian vagyunk, hogy alig tudunk mozogni egymástól. Vannak itt szakemberek és érdeklődők a minisztériumoktól és szakhatóságoktól, egészségügyi intézményekből, az ország minden pontjáról. A főszereplő a Vk–300-as konténeres berendezés, valamint az ezt megalkotó MEGAMORV Kazánfejlesztő és Kutató Iroda tulajdonosa és vezetője, *Morvai Ferenc.*

Minden apró részletre is kiterjedő kérdések, a műszaki megoldások legapróbb részleteit is vizsgáló tekintetek. A kazánház előtti betonozott udvarrészen tucatszám állnak a hermetikusan lezárt (kórházi veszélyes hulladékot rejtő) gurítható konténerek. Az egyiket begurítják a kazán etető-szájához, ráalkasztják az emelőberendezésre, gombnyomásra megemelkedik és tartalma (kartondobozokban és jól lezárt PVC-zsákokban) beömlik a kazánba. Utána a konténer a vegyszeres fertőtlenítő-mosó berendezésbe kerül és tisztára mosottan, fertőtlenítve máris gurítják ki.

Induláskor 500 kilónyi anyag, de folyamatos üzemnél már 10 percenként 1 m-nyi kórházi veszélyes hulladék megsemmisítésére képes maximálisan környezetkímélő módon az új berendezés.

1

Hogy mindez milyen segítséget jelent a szegedi egyetemnek?

Dr. Róvó István, az egyetem főmérnöke: Hogy az egyetemünkön keletkező kórházi hulladékot, amely a veszélyes hulladék kategóriába tartozik, meg kellene semmisítenünk. Évente ez mintegy 2000 m kórházi és 8000 m kommunális hulladékot jelent. A Kereskedelmi Minisztérium közvetítésével jutottunk el Morvai úrhoz, aki vállalta mindazon feltételek teljesítését, amit a magyar törvények és hatóságok előírnak.

– Egy hasonló berendezés már nyolc hónapja üzemel ideiglenes jelleggel a debreceni orvosegyetemen. Ez itt annak a továbbfejlesztett változata. Ha a mostani műszaki átadáson a szakhatóságok nem veszik át a berendezést, önök mit tehetnek?

– Ha nem kapjuk meg rá a végleges üzemeltetési engedélyt, akkor Morvai úr viszi a kazánját.

– *Mennyibe kerül ez a berendezés?*

– Az áfával együtt 32 millióra szerződtünk Morvai úrral. Ebből 12 milliót a környezetvédelmi, 8,5 milliót az Egészségügyi Minisztérium áll, a többit az egyetem.

– *Ha maradhat, akkor ez a berendezés csak az egyetemnek fog dolgozni?*

– Reméljük, hogy későbbiek során a többi szegedi egészségügyi intézmény veszélyes hulladékait is megsemmisíthetjük.

2

Dr. Dési Illés professzor, az egyetem Közegészségügyi és Járványügyi Intézetének igazgatója, az egyetemi környezetvédelmi bizottság elnöke és egyben környezetvédelmi szakmérnök állja a kíváncsiskodók rohamát.

– *Professzor úr, mit jelent ez a berendezés környezetvédelmi szempontból és főként az egyetemnek?*

– Rengeteget. Egyrészt megszabadulunk a fertőző és mérgező hulladékoktól, melylyel nemigen tudunk mit kezdeni. Többsége eddig kikerült a városi szeméttelepre, nem kis költséget okozva és a szeméttelepi guberálók miatt komoly fertőzési lehetőséget rejtve magában. Kisebb, nem elvi jelentőségű dolgokat még korrigálni kell a berendezésen, de elvileg így is kitűnően vizsgázik. A kéményből kikerülő gázok értéke messze alatta van a megengedettnek, így a környezetet a füstgázok sem szennyezik. A berendezés mindenképpen szükséges, jó és hasznos. Nem győztük hangoztatni, hogy az egyetemünket elöntötte a hulladék, attól a gondunktól most egyszer s mindenkorra megszabadulunk. Még egy nagy gondunk orvoslására is ígéretet tett Morvai úr: ezzel a kazánnal egy két éven belül a szerves oldószerek környezetkímélő megsemmisítését is megoldja.

3

Kérdezünk, nézelődünk. Egyetlen ember van, aki úgy ahogy van, leszereltetné az egész kazánt. A kazánháztól nem messze lakó özv. *Vincze Antalné* rokkantnyugdíjas egészségügyi szakdolgozó. Kétkedik és ostrom alá veszi Morvai Ferencet.



A szemétégető kazán „etetője"

A feltaláló-vállalkozó hogy eleget tegyen a kétkedőknek, bedobatja a kazánba az özvegyasszony által idehurcolt, összekötözött kórházi habszivacs matracot. Kint a kéményből az eddig alig látható fehér füstpárát fekete korom váltja fel. Többen kétkedni kezdünk a berendezés hatásosságában, ám a magyarázat leszereli a kétkedőket.

– Ez kérem szabálytalan, ilyen az üzemelés során nem fordulhat elő, hogy nem keverten, hanem szólóban semmisítsenek meg habszivacsot – mondja a feltaláló.

– *Mi a szelektív gyűjtés lényege?* – kérdezzük többen is.

– Az, hogy a kazánba megfelelő arányban keverve kerüljön be minden elégetni való, de főként az, hogy a konténerekbe kerülő hulladékot eleve szelektíve gyűjtsék.

A későbbi szakhatósági nyilatkozattételeken épp e kérdéssel foglalkoztak legtöbben. Mégpedig: mennyiben lehet megnyugtatóan megoldani a szelektív gyűjtést. Ez az egész megsemmisítési folyamat legkényesebb pontja, itt nem a minden részletre gondosan ügyelő automatikáé, hanem az emberé a főszerep. Az emberé, aki lehet fegyelmezetlen is akár...

4

Morvaiék amerikai felkérésre hét éve kezdték az ilyen típusú kazánok kifejlesztését, s bevallottan a miénknél sokkalta szigorúbb környezetvédelmi követelményeket támasztó piac (USA, Koreai Köztársaság, Szovjetunió) meghódítása célja. Természetesnek veszi, hogy a hazai ilyen igények kielégítésére is készen áll.

– Nekünk biztosra kell mennünk, hogy a berendezésünk mindazt tudja, amit joggal elvárhatnak tőle. Az üzemünkben már elkészült az újabb hasonló megsemmisítő berendezés, melyet észak-amerikai felkérésre gyártunk mintegy 400 000 dollárért. Azt a kazánt amerikai felkérésre nemrég minősítette a nyugatnémet Hartford cég és megkaptuk rá az U bélyegzőt, ami azt jelenti, hogy a legszigorúbb környezetvédelmi követelményeknek is maradéktalanul megfelel. Ez a szegedi berendezés tízszer többet tud, mint amennyit a hazai hatóságok jelenleg előírnak.

– *Mikorra várható, hogy ez a berendezés folyékony anyagokat is képes lesz megsemmisíteni?*

– Ha a minisztérium betartja az ígéretét, és közvetlenül velem köt szerződést, akkor biztos, hogy egy éven belül az is meglesz. Azzal együtt lesz teljesen komplett ez a berendezés.

5

Néhány vélemény a szegedi bemutatón.

Stocker Miklós, a pécsi Megyei Kórház főenergetikusa: Ez a berendezés egyetlen kórháznak nagy. Más is gyárt hasonlót Magyarországon, de ilyen célra a Vk–300-as a legjobb.

Perényi József, a POTE környezetvédelmi előadója: Pécsnek is nagyon kellene egy ilyen berendezés.

Dr. Polgár Antal, a Baranya Megyei Tanács környezetvédelmi titkára: A kórházi veszélyes hulladékok csak mintegy 40 százalékát égetik hagyományos, tehát nem ilyen környezetkímélő kazánokban és a többi a kommunális szeméttelepekre kerül...

Halaszthatatlan lenne Baranyában e kérdéskör komplex megoldása.

És egy, Szegeden, Morvai Ferenc által tett bejelentés: A Pécsi Bőrgyárnak már gyártunk egy hasonló berendezést.

A szegedi műszaki átadáson a Vk–300 megkapta az ideiglenes üzemelési engedélyt. **Murányi László**

Melyiket válasszuk?

Utcanevek reneszánsza Pécsett

A PVVE javaslatokat dolgoz ki

Szerdán este a Felsőmalom utcai múzeum tetőtéri előadóterme ugyancsak megtelt érdeklődőkkel. A Pécsi Városszépítő és Városvédő Egyesület helytörténeti szakosztálya a pécsi utcanevekkel kapcsolatban hirdetett vitát, s a megjelentek nagy száma tanúsította: fölöttébb nagy az érdeklődés Pécsett e téma iránt. Észrevételek, javaslatok tömkelege hangzott el, melyek olyan érzést kelthettek, hogy még egy Pécs szükségeltetne ahhoz, hogy mindama névbeli adósságot letörleszthessük, amit nemcsak az elmúlt évtizedek, de a megelőzők sora is felhalmozott.

Általános volt az egyetértés abban, miszerint –, a Belvárosban leginkább –, meg kellene szabadulni azoktól az utcanevektől, melyeket a politikai kurzus erőltetett a városra anélkül, hogy az új névadóknak akár a legcsekélyebb közük is lett volna Pécshez. De mely neveket válasszuk? *Madas József* pécsi utcanév-történetéből tudjuk, hogy eleink ugyancsak sűrűn váltogatták a hajdani Pécs utcáinak a nevét, s akadt, amelyik tucatnál is jóval többet viselt a török uralom utáni időkben. Természetesen olyan nevekhez kell visszatérni –, ez a nézet is hangot kapott –, melyek a régi pécsiek napi szóhasználatában máig is élnek, akik pl. következetesen Ferenciek utcát mondanak a Sallai utca helyett, Apáca utcát a Geisler Eta utca helyett, Mór utcát a Zetkin Klára utca helyett, Irgalmasok utcát a Bem utca helyett..., illetve amelyek az ezredfordulóhoz közelítő Pécs számára sem ellentmondásosak.

A nézetek között voltak türelmetlenek, amelyek az illetéksesek által a választások utánig kért moratóriumot követő radikális változtatásokat sürgették. Szerencsére a türelmesebbek nézete kerekedett felül, s ez óva intett mindenkit a kapkodástól, az elhamarkodástól, hiszen újabb rossz megoldásokat szülhet. Vélhetően még erre a tanácsra –, azaz a névadásokban jogosult végrehajtó bizottságára – kellene bízni az elkerülhetetlenül legsürgősebb változtatásokat, a többit viszont már az új önkormányzat feladatává kell tenni. S hogy a túlzott mértékű átkereszteléseket el kell kerülni, nem árt gondolni annak a vonzatára sem, ami nem csak az utcatáblák cseréjéből, hanem a névváltozással járó egyéb, megszámlálhatatlan procedúrából is áll.

A PVVE helytörténeti szakosztálya végül is úgy foglalt állást, hogy *dr. Pesti Jánost,* a JPTE Tanárképző Kara névtannal foglalkozó tanárát bízza meg annak a bizottságnak az irányításával, amely igen körültekintő munkával, jól megalapozott javaslatot dolgoz ki a Pécsett esedékes és szükséges utcanévváltoztatásokra.

H. I.

Versenytárgyalási felhívás!

A Szentlőrinci Nagyközségi Közös Tanács V. B. költségvetési üzeme 1990. április 1-jétől

5 ÉVRE SZERZŐDÉSES UZEMELTETÉSRE ÁTADJA A KÖVETKEZŐ TEHERGÉPJÁRMŰVEIT:

2 db ZIL 130–D–1–76 típusú billenős, 6000 cm^3-es, 5,2 tonnás, benzinüzemű, 10 éves és

1 db ZIL 130–6 típusú fixplatós, 6000 cm^3-es, 6 tonnás, benzines, 8 éves tehergépjárművét.

A pályázatokat legkésőbb 1990. március 20. napjáig kell Szentlőrinc, Pécsi u. 21. számú központunkba juttatni.

A versenytárgyalást 1990. március 28-án, 10 órakor Szentlőrincen, a Pécsi u. 21. szám alatti tanácstermünkben tartjuk.

A pályázat feltételei:

gépjárművenként 10 000 Ft összeg letétbe helyezése, 3 hónapnál nem régebbi erkölcsi bizonyítvány.

Bővebb felvilágosítást Faulháber Imre szállítási részlegvezető ad: Szentlőrinc, Munkácsy M. u. 40. szám alatt vagy a 70/71-076-os telefonon.

VEGYES

VÍZUMOT gyorsan, olcsón csak a TOP-TRAVELNÉL. Sallai u. 28. Telefon: 25-020. 9—17 óráig.

Nyugdíjas nő, délutáni, 4—6 órás elfoglaltsággal iroda, sportklub vagy kisebb intézmény vagy irodaházban takarítást vállalna vagy kórházban esti mosogatást az alábbi címre: Pécs II. Pf.: 25. 7602.

Női szabó szériázást vagy bedolgozást vállal. „Pontosság" jeligére a Hunyadi úti hirdetőbe.

Lakásomon gyermek felügyeletét vállalom. „Bizalom 5097" jeligére a Hunyadi úti hirdetőbe.

Pécsett, február hányadikán, hol, mikor, mennyi és milyen címletű pénzét veszítette el. MG. 6701 Szeged, Pf.: 600.

33-316 BÁSTYA FIX,BILLENCS,DARUS, GÉPI FÖLDMUNKA

Életjáradékot fizetne magas havi összeggel belvárosi, összkomfortos lakásért értelmiségi házaspár. „Nem ottlakással" jeligére a Hunyadi úi hirdetőbe.

Heti egy-két alkalommal betegápolást, takarítást vállalunk Szentlőrincen. „Lelkiismeretes" jeligére a Hunyadi úti hirdetőbe.

TV-JAVITÁS A HELYSZINEN. Telefon: 14-225. Balázs Gyula.

Közös képviselőt keresek főállásban vagy másodállásban. Bármelyik napon, bármilyen időpontban. „A fizetés közös megegyezés" jeligére a Hunyadi úti hirdetőbe.

Külföldi munkahelyre független, katonaviselt, 25 éves szakács, 5 éves gyakorlattal hosszú távon állást keres. Minden megoldás érdekel. „Megbízható 4865" jeligére a Hunyadi úti hirdetőbe.

Korona Tehertaxi 10-351

Fiatalember erősáramú technikusi végzettséggel állást változtatna. „Kisipar előnyben" jeligére a Hunyadi úti hirdetőbe.

NYUGATI AUTÓJÁNAK magyar nyelvű **KEZELÉSI TÁJÉKOZTATÓJÁT** megrendelheti az Európa Ügyfélszolgálatnál. Pécs, Teréz u. 5.

Eltartási szerződést szeretnék kötni. Kérem, jelentkezzen a „4635" jeligére a Hunyadi úti hirdetőbe.

Gépírás! Megbízható, precíz! Telefon: 18-772.

Cipőfelsőrész-készítést és -tervezést vállalok. „Számlaképes" jeligére a Hunyadi úti hirdetőbe.

Verseim megjelentetéséhez publikálót keresek. Jórási Gyuláné, Pécs-Kertváros, Sarohin t. út 34., VIII. 31.

Fakitermelést és -összevágást vállalok. „Hétvége" jeligére a Hunyadi úti hirdetőbe.

Super Teher fix, billencs darus **16-159**

Hidegburkolást és belső kőművesmunkát vállalok. Telefon: 16-936.

Külföldi érdekeltségű vállalkozáshoz csekély befektetéssel társakat keresek. Hóvel György, 9026 Győr, Mayer L. 44.

35 m^2-es műhellyel vállalkozásba betársulnék vagy kiadnám. Ipari áram van. Levélcím: Molnár, Bolgár köz 3.

IBM PC XT—AT SZÁMÍTÓGÉPRE PROGRAMKÉSZÍTÉST, FEJLESZTÉST és OKTATÁST VÁLLALUNK. Tűz- és Számítástechnikai Kft. 7634 Pécs, Fülemüle u. 31. Telefon: 72/34-967.

INTERMEZZO társkeresőnél gyorsan, diszkréten társat talál. 7608 Pécs, Pf.: 8.

Reluxa expressz! Minőségi munka garanciával, közületeknek is. Tel.: 22-202.

Reális kamatra 200 000 Ft kölcsönt kérek. A válaszokat „18 hónap" jeligére a Hunyadi úti hirdetőbe várom.

Tapétavásár

A PIÉRT PAPÍRBOLTJAIBAN ÉS CSERKÚTI LERAKATÁBAN.

FEBRUÁR 15-TŐL MÁRCIUS 15-IG.

HAZAI ÉS IMPORT TAPÉTÁK SZÉLES VÁLASZTÉKÁT KÍNÁLJUK

30 százalékos engedménnyel

Boltjaink: Szalai A. u. 10/A, Perczel u. 2.

Lerakat: Cserkút-tető (viszonteladóknak).

VÁRJUK TISZTELT VÁSÁRLÓINKAT!

PIÉRT

1990. március 8-án. 10 órai kezdettel a szajki „Béke" Mgtsz árveréssel tehergépkocsit, kombájnokat és egyéb mezőgazdasági gépeket értékesít

Az árverés helye: szajki központi major.

Pécsi szövetkezet pályázatot hirdet

kereskedelmi vezető munkakör betöltésére

PÁLYÁZATI FELTÉTELEK:

- **felsőfokú kereskedelmi végzettség vagy könnyűipari főiskolai végzettség,**
- **5 éves kereskedelmi gyakorlat,**
- **anyag- és áruforgalmi ismeret,**
- **esetleg német nyelvtudás.**

A pályázatokat részletes önéletrajzzal „Áruforgalom" jeligére kérjük a Hunyadi úti hirdetőbe.

FOTO Fényszöv Pécs

Ingyen kapja a márkás videokazettát, ha nálunk rendeli meg videofelvételét! Esküvők, családi események, rendezvények videofelvétele a FÉNYSZÖV-nél, Pécsett. Rendelésfelvétel: Pécs, Hunyadi út 2. Telefon: 14-023, illetve az összes FÉNYSZÖV-müteremben. EZ A LEGOLCSÓBB!

BIOHUMUSZ-TERMELÉSRE előnyös feltételek mellett hosszú távra keresünk termelőket, OTP-kölcsönnel is. A gilisztaszaporulat egy részének visszavásárlását garantáljuk. Érdeklődni lehet személyesen; levélben, vagy telefonon a BIOCOOP Kft.-nél, Bp., Bakáts tér 2. I/6. Tel.: 137-8812.

Gazdálkodó szervezet induló kertészeti vállalkozásához vezetőt keres.

Jelentkezéseket „Jó vezető" jeligére a Dunántúli Napló Hunyadi úti hirdetőjébe kérjük leadni.

PÉCSI AGROKER

A MEZŐGAZDASÁGI TERMELŐESZKÖZ KERESKEDELMI VÁLLALAT AGROKER, PÉCS

pályázatot hirdet

áruházvezető-helyettesi

MUNKAKÖR

betöltésére.

Feltételek: legalább 5 év kiskereskedelemben töltött gyakorlati idő, szakirányú felső- vagy középfokú szakképzettség.

A pályázatot írásban, részletes önéletrajzzal lehet benyújtani a vállalat (Pécs, Megyeri út 64.) személyzeti vezetőjénél, a hirdetés megjelenésétől számított 15 napon belül.

Agrár-környezetvédelmi üzemmérnök szakirányú munkalehetőséget keres. „Ambíció" jeligére a Hunyadi úti hirdeőbe.

Építőipari szolgáltatások: tervezés, költségvetés-készítés, szakértés, műszaki vezetés. Korrekt árak, rövid határidők. Telefon: 35-667.

Kereskedelmi érettségivel rendelkező, 30 éves nő, 4 vagy 6 órás főállást vállal. „Akár holnaptól" jeligére a Hunyadi úti hirdetőbe.

Nyelvtanárok! Tudásukat örömmel, alkalmazhatóan átadni képes ikeresett óraadókkal szeretnék kapcsolatot kiépíteni. Nyelvelde, 29-124.

1-10 t MOBIL TEHERTAXI 32-392 Fix • Billencs • Konténeres Darus • Avia billencs

Automata mosógépek, háztartási gépek, villanybojlerek javítását, általános villanyszerelést, hibaelhárítást vállalunk. FEMICO Iparosház, 27-323. 7—16 óráig.

Fiatal lány gyors- és gépíró szakmával, számítógépes ismeretekkel munkát keres. „Minden megoldás érdekel 5053" jeligére a Hunyadi úti hirdetőbe.

Fiatal hölgy kellemes kommunikációs adottságokkal, kereskedelmi és irodai gyakorlattal, közgazd. érettségivel állást változtatna. „35 Mielőbb" jeligére a Hunyadi úti hirdetőbe.

Elgondoznánk falun élő, idős házaspárt vagy egyedülálló nénit, bácsit, gazdálkodásra való családi házért. „Szeretet 4616" jeligére a Hunyadi úti hirdetőbe.



VÍZUM: „EURÓPA". Pécs, Teréz u. 5.

Anyagival rendelkező egyént keresek italboltüzemeltetőnek, nyári időszakra. Tel.: 17-801.

Festés, mázolás, tapétázás, közületnek is. Telefon: 34-948.

BIZALOM Országos Társkereső Szolgálat, házasságközvetítés — azonnal társat ajánl. Önnek — külföldön és belföldön — kitűnő lehetőséggel! Kérje díjmentes tájékoztatónkat! Postacímünk: 8007 Székesfehérvár, Pf. 32.

Megbízható egyetemista lányok munkát keresnek. Minden megoldás érdekel. „Diszkréció" jeligére a Hunyadi úti hirdetőbe.

KÖLTÖZTETÉS, BÚTOR-, ZONGORA, PÁNCÉLSZEKRÉNY-SZÁLLÍTÁS. Telefon: 22-857.

Szobafestést, mázolást, tapétázást, közületek részére is, vállalok. Telefonügyelet: 34-453.

Matematikakorrepetálás Szigetváron, középiskolásoknak. Gagarin ltp. III. 2. lh. 2. em. 1. Bognár.

B kategóriás jogosítvánnyal másodállást vállalnék. Minden megoldás érdekel. „Személy" jeligére a Hunyadi úti hirdeőbe.

Naponta 2—6-ig bármilyen állást vállalok. Jórási Gyuláné, Pécs-Kertváros, Sarohin t. út 34., VIII. 31.

Szobafestést, mázolást és tapétázást vállalok. Rövid határidőre, közületek részére is. Megrendelés: 23-485 telefonügyeleten.

Kedvet érez a marketing szakmához, tanulni szeretne, jövedelemkiegészítésként valutát akar keresni? Jöjjön el tájékoztatónkra. Helye: Radnóti Miklós Közgazdasági Szakközépiskola, Pécs, Temesvár u. 2. Időpont: február 16., 18 óra.

Lakatos szakmunkás keres kisszövetkezetet vagy kisiparost felvétel céljából. Segédmunkás munkakör is megfelel. „Sürgős 5019" jeligére a Hunyadi úti hirdetőbe.

Megvételre keresünk

ÚJSZERŰ ÁLLAPOTBAN BARKAS VAGY LATRIA SZEMÉLYSZÁLLÍTÓ KISBUSZT.

Érdeklődni munkanapokon 7–13 óráig a 79-054-es telefonon.

Levélcím: Ócsárd, Vaskapu-puszta, öntöde.

A távol is közel a MICROCENTER-rel

A kaposvári kft.

Tisztelettel meghívja Önöket a február 14-én és 15-én 10.00—18.00 óráig tartandó bemutatójára.

Dombóvárra a Művelődési Központba Dombóvár, Hunyadi tér 25.

MICROCENTER

AJÁNLATAINK:

Számítógépek, hálózatok,
Egyéb számítástechnikai termékek,
Jogtiszta szoftverek
Fénymásolók
Telefaxok
Telexek
Telefonok
Telefonközpontok
Szerviz
Helyszíni árusítás!

Nézze meg bemutatónkat, várjuk Önöket!

MICROCENTER

Számítás- és Irodatechnikai Kft. 7400 Kaposvár, Ady E. u. 7. Tel. & Fax.: 82/11-442

INGATLAN

Családi ház kerttel, garázzsal eladó. Kis öröklakást beszámíthatok. Pécs, Bánomi út 14.

Anna utca 30., beköltözhető családi ház nagy alagsorral eladó. 30-937, délelőtt.

Eladó! Pécs keleti részén 3 szobás családi ház gazdálkodásra alkalmas épületekkel, 450 n-öl területtel. Érdeklődni: egész nap, 73-385 telefonon, „Hóvirág 34772" jeligére, a Hunyadi úti hirdetőben.

4 szobás, összközműves családi házat vagy sorházi lakást vásárolnék készpénzért, vagy 1 db 1,5 és 1 db 2 szobás kertvárosi lakás beszámításával. Érdeklődni a 24-405-ös telefonszámon hétköznap a délelőtti órákban, vagy „4 szobás" jeligére, a Hunyadi úti hirdetőbe.

Fonyódon, vízhez, központhoz közel 208 n-öl területen családi ház melléképülettel eladó. Érdeklődni: 93/13-844-es telefonon, az esti órákban.

Balatonkeresztúr, Latinca S. u. nyaraló 87 n-öl telken, 45 m²-es épülettel kp. eladó. Napközben: 72/24-170, este: 72/28-195.

Eladó Mária-dűlőben házhelynek alkalmas 540 n-öl terület, 150 n-öl konyhakert, 250 n-öl szőlő, 150 n-öl gyümölcsös. Épület, garázs, kútjog. Érdeklődni: Szilágyi Dezső u. 58., Németh. Tel.: 24-894.

3,5 szobás belvárosi, gázfűtéses családi ház kis udvarral, reális áron eladó. Tel.: 31-529.

Cserkúton sürgősen eladó betegség miatt, 550 n-öl szőlő, gyümölcsös, hétvégi házzal, 2 szoba, konyha, éléskamra, pince, 100 férőhelyes korszerű baromfistálló, garázs. A lakásban víz, villany van. A vételárba beszámítok 1,5 szobás tanácsi- vagy öröklakást. Minden variáció érdekel. Mezőgazdasági felszerelést adok. A birtok zártkert rendszerben van. Biztosan megegyezünk. Nagy László 7300 Komló, Alkotmány út 12.

Donátusban 250 n-öl barackos eladó, vagy felesben kiadó. Érdeklődni: Szántó K. J. u. 8/A.

Sürgősen eladó felújításra szoruló kis családi ház, kerttel. Csonkamindszent, bolt mellett.

5 szobás családi ház eladó. Érdeklődni: Sásd, Móricz Zs. 15., egész nap.

Pécs 15 km-es körzetében kis házat vásárolnék. „150—200 ezer" jeligére, a Hunyadi úti hirdetőbe.

Kozármisleny, Munkácsy M. 28. számú összkomfortos, tetőtérbeépítésű 120 m², különgarázsos családi ház eladó. Érdeklődni: szombat—vasárnap a helyszínen.

Házfelügyelői lakásra cserélném tettyei szoba-konyhás házrészemet. „Kertváros 34873" jeligére, a Hunyadi úti hirdetőbe.

Harkányban, fürdőhöz közel nyaralót vagy telket vennék. Minden megoldás érdekel. „Biztos vevő 1648" jeligére, a Hunyadi úti hirdetőbe.

Magyarürögi út 26/1. számú családi ház eladó.

Fürdőhöz legközelebbi Harkányban 1,5 szobás lakrész eladó. Váloszokat „Földény" jeligére, a Hunyadi úti hirdetőbe kérem.

Eladó Piskon, Kossuth u. 29., 3 szobás családi ház gazdasági épületekkel, 7264 m² területtel. Villany, víz van. Külön van 1251 m² szántóföld. Pécsen, Berekdűlőben eladó 1 szoba, konyha, fürdőszoba, pince téglaépület 2276 m² területtel, tele szőlő és gyümölcsös. Víz van, gazdálkodásra alkalmas. Uránvárosi buszvégállomástól 20 perc. Érdeklődni: Gali Józsefné Pécs, Pollack M. u. 8/A. II/6.

Pécstől 18 km-re kis ház, szoba-konyha, 600 n-öl kert sürgősen eladó. Telefon: 23-748.

Eladó a Mecsek legszebb részén 250 n-öl szőlő-gyümölcsös, kis hétvégi házzal. „Bálics-tető" jeligére, a Hunyadi úti hirdetőbe.

Pellérdi szőlőhegyen 400 n-öl gyümölcsös ingatlan eladó. Érd.: Pécs, Sarohin t. u. 84. IV/14., Auth.

Pécshez 10 km-re 3 szoba összkomfort, központi fűtéses családi ház gazdasági épületekkel eladó. Érdeklődni: Pécsvárad, Jókai u. 3.

Eladó 458 n-öl szőlő-gyümölcsös: Kispostavölgy 64. Érdeklődni lakáson: Melinda u. 63. VII/28., Major.

Gazdálkodásra alkalmas nagy családi ház 510 n-öl telken eladó. 1,5—2 szobás lakást (lehet tanácsi is) a vételárba beszámítok. Kozármisleny, Toldi u. 52.

300 n-öl szőlő eladó faházzal, buszmegállóhoz közel, Ürög falu mellett. Érdeklődni lehet: Pécs, Kolozsvár u. 20. I/2. Tel.: 16-688.

Harkány—gyűdi elágazóban a buszmegállóhoz 2 percre szőlő eladó. Érd.: Szalánta, Hunyadi u. 51.

Mindenre alkalmas nagy családi ház üres üzlethelyiséggel, hozzá üres 1 szoba, konyha eladó. 1,5—2 szobás nem tanácsi lakást beszámítok. Mészkemence u. 2/A.

Családi ház eladó. Érdeklődni: 15-070.

264 n-öl beltelki kert (házhely) eladó. Személy, Kossuth u. 21.

Szentlőrincen családi házat vennék, 1,5 m. készpénzzel. Szentlőrinc, Hunyadi út 39.

Átadnám Alsógyükés 19. sz. alatti kertemet kis faházzal, 5 elemes fóliavázzal minél előbb. 980 m² terület, gyümölcsös, epres, málnás kis szőlővel. Válasz: a címemre. Csak komoly vevők írjanak.

Hosszúhetény legszebb részén szőlő, pince, présház, szoba felszereléssel, eladó. Weiszmann Józsefné Bükkösd, Kossuth u. 5.

3 szobás összkomfortos családi ház eladó. Érdeklődni: Málom, Felső út 49/1., du. 15 órától.

2,5 szobás, utcai, összkomfortos házrész eladó. Újvilág u. 32., Rózsár.

77 m²-es, 2,5 szobás, összkomfortos iker családi ház ipari árammal, melléképülettel, 750 n-öl kerttel, melynek nagyobb része termő gyümölcsös, lugasszőlő, elcserélhető tehermentes lakásra. Flaskai Ibolya Pécs-Hird, Latinca S. u. 32.

Eladó: egészségügyi okok miatt, fizetési könnyítéssel 1000 n-öl déli fekvésű telekrész, 100 m² alapterületű épülettel. Út, villany van, víz megoldható. „Mecseki nyaralás 400" jeligére, a Hunyadi úti hirdetőbe.

Eladó Nagyszkókó-dűlőben aszfaltos út mellett 220 n-öl szőlő-gyümölcsös pincével, épülettel, villany a telek szélén. Irányár: 630.000 Ft. Érdeklődni: a hirdetés és azt követő napon 6—12 óráig, 25-266, Musicz János.

Vállalkozóknak, közületeknek! Orfűn kizárólag panzió építésére telek, tervrajzzal, építési engedéllyel eladó. Érd.: 82-490, 9—17 óráig.

Erdész úton eladó 130 n-öl szőlő-gyümölcsös, kis faházzal. Érd.: 29-003 tel., délelőtt.

Komfort nélküli családi ház közműves helyen eladó. 2x1 szoba, konyha, éléskamra, melléképület. „Kertváros" jeligére a Hunyadi úti hirdetőbe.

350 n-öl szőlő, gyümölcsös teljes felszereléssel eladó, Felsőmakár 14-ben.

Elcserélném szoba, konyha, előszobás, saját tulajdonú házrészem 1 szobás, gáztűtéses tanácsi lakásra. Érd. levélben: 7625 Pécs, Felsőhavi u. 42., Kelemen.

Eladó Újhegyen 300 n-öl házhely, 300 n-öl kert, gyümölcsös és a Hegyalja utcában 1 szoba konyhás családi ház, 100 n-öl területen. Érd.: 19 óra után, 32-571 tel., vagy Pécs, Fülep L. u. 30. IV/13.

Elcserélném 2,5 szobás, tehermentes lakásom és 1 szoba konyhás családi házam, vagy 300 n-öl házhelyet pécsi, újhegyi vagy kozármisleny családi házra. Érd.: Pécs, Fülep L. u. 30. IV/13., 16 óra után. A házhely külön is eladó.

Szőlő-gyümölcsös lakható épülettel eladó Bagoly-dűlőben, családi ház építhető. Víz, villany, gáz van. Tel.: 20-784.

300 n-öl panorámás építési telek Túronyban eladó, vagy Daciára cserélhető. Pécs, Viktória u. 13. I/5.

Családi ház 2,5 szobás, eladó. Érdeklődni: 17 óra után, Pécs, Lúgos u. 13.

Aranyhegyen, Holló-dűlő 5. szám alatti terület, szőlő, gyümölcsös sürgősen eladó. Kétszintes hétvégi ház van. Villany, víz bent van. Családi ház építésére is lehetőség van. Érd.: 16 óra után, 28-562.

170 n-öl lugasrendszerű 5 éves szőlő eladó. Víz, villany van. Érdeklődni: szombat—vasárnap, Pécs-Vasas II. Liget u. 28., Jeneiné.

Közművesített 200 m²-es telek, rajta felújításra szoruló családi házzal a belvárosban eladó, vagy kifogástalan nyugati szgk-ra cserélhető. Tel.: 15-415 (reggel 8—10 óráig).

Eladó Vas Gereben u. 43. sz., 4 szobás, garázsos ház. Tel.: 10-719.

Szigetvár központjában, Szabadság u. 94., 869 m²-es telek, felújításra szoruló házzal eladó. Irányár: 750.000 Ft. Érdeklődni: Gazdag András Nagypeterd, Kossuth u. 3.

Jól menő üdülőhelyi boltomat bérbe adom vagy eladom. Ajánlatot „Jó szezon" jeligére, a Hunyadi úti hirdetőbe.

Családi ház az I. kerületben eladó, esetleg csere is szóba jöhet. Lakás 60 m², telek 230 n-öl. „Gesztenyés" jeligére, a Hunyadi úti hirdetőbe.

Kertes családi ház bővítési lehetőséggel eladó. Pécs, Huba 25.

Fazekasbodán eladó ház, gazdasági épülettel. Érdeklődni: Vein János Pécsvárad, Vitt J. u. 9.

Szederkényben, központban lévő, 612 m² alapterületű építési telek, valamint 3,5 éves Ford Sierra szgk. eladó. Érdeklődni: Szederkény, Felszabadulás útja 40/B.

380 n-öl építési telek engedéllyel, anyagokkal, szőlővel, pincével eladó. Víz, villany van. „Nagydindol" jeligére, a Hunyadi úti hirdetőbe.

Két család részére megfelelő családi ház eladó. Érdeklődni hétköznap 16 óra után: Pécs, Miklós u. 8. Ugyanitt S 100-as Skoda alkatrészként eladó.

Orfű-Mecsekszakállon 850 m² zártkert eladó. Érd.: Orfű, Lapisi u. 3.

Patacson 330 n-öl szőlő, pince, emeletes épülettel betegség miatt eladó, Sülevölgyben. Vízközel, buszvégállomás 5 perc. Érdeklődni délután: Patacs, Fő u. 77.

Harkány, Klauzál u. 5. sz. családi ház azonnal eladó. Érdeklődni: naponta 18 óra után és szombat—vasárnap egész nap.

401 n-öl szőlő eladó a rácvárosi templom mellett. Tel.: 21-512, du. 4 után.

Eladó családi ház melléképületekkel, garázzsal. Szőlősiék Pécs, Pipacs u. 5.

Kiadórben 200 m² gazdasági épület eladó. Érd.: Pellérd, Kossuth L. 13/2.

Eladó Hosszúhetény, Tavasz u. 9. alatti családi ház. Irányár: 620.000 Ft. Érdeklődni: a helyszínen.

Pécs, nyugati városrészben eladó 3 szintes családi ház, 220 n-öl + 230 m² gazdasági épület. Lakást beszámítok. Pécs III., Darázs-dűlő 8.

Pécsvárad, Pécsi út 16/A., 3 szobás, központi fűtéses családi ház nagy területtel megosztva is eladó. Érd.: a helyszínen.

Kétszintes, telefonos családi ház garázzsal, igényesnek eladó kp-ért. 2—2,5 téglaépületben lévő lakást beszámítok + kp. Érdeklődni: esti órákban, 21-671 telefonon.

Frisa műszakival Volkswagen Sirocco eladó. Balatonfüredi, 600 n-öl telek egyben vagy megosztva eladó. Érdeklődni 16 óráig: 10-296-os telefonon; 16 óra után: Pécs, Illyés Gy. u. 46. fsz. 1.

Pogány, Kossuth 37. számú, felújításra szoruló 2 szobás családi ház nagy kerttel eladó. Érdeklődni: minden nap.

Eladó 1 szoba, konyha, fürdőszobás házrész, Laskó u. 18-ban. Megtekinthető: minden nap, 15 óra után.

Eladó Postavölgyben 280 n-öl szőlő, gyümölcsös. Épület, víz, villany van. T.: 22-988.

Balatonalmádi-i zártkert eladó, 3 évesnél fiatalabb kocsit beszámítok. Érdeklődni: Pécs, Krisztina tér 2. 15. ajtó.

Kétszintes, kertes, garázsos, telefonos, tehermentes családi ház eladó. 3 szobás, téglaépületben lévő cserelakás érdekel. Jelentkezés „Faragott kő 246915" jeligére, a Sallai utcai hirdetőbe.

Eladó Szentlőrinc, Arany J. út 29. sz. utcai házrész, 350 n-öl területtel.

Kozármisleny zártkertben 400 n-öl szőlő, gyümölcsös, konyhakert, pince, présház, szoba ciszterna. Teljes felszereléssel eladó. Villany van. Érdeklődni: Papp István Pécs, Pátrány u. 45/A.

Drávaszabolcs, Kun Béla út 33. sz. családi ház 500 n-öl terület eladó, vagy elcserélhető.

534 n-öl kert termő gyümölcsös Patacsnál a 6-os út alatt eladó. Érdeklődni telefonon: 15-458.

3 szobás gáz-központi fűtéses ipari áramú családi ház eladó. Érdeklődni: 72/34-319 telefonon, vagy „Pécs 246913" jeligére, a Sallai utcai hirdetőbe.

Nagy családi ház eladó, garázs, gázfűtés van. 2 szobás lakást I. emeletig beszámítok. Kertváros kizárva. Érdeklődni: 35-257 telefonon.

Kisharsányban 1200 n-öl lugasszőlő eladó, vagy nyugati kocsira cserélhető. 72/25-006 telefon.

Családi ház eladó. Szentlőrinc, Ságvári E. u. 6.

210 n-öl telken lévő lakóház Kispostavölgy 47., eladó. Érdeklődni: a helyszínen, szombat—vasárnap egész nap.

400 n-öl telek lakható épülettel eladó. Érdeklődni: Bálics út 30.

Pellérden 240 n-öl szőlő, gyümölcsös, konyhakert, új présház eladó. Víz, villany van. Érdeklődni telefon: 28-911, esti órákban.

A vasasi elágazásnál lévő Murom-dűlőben 243 n-öl szőlő pincével, présházzal, padlásszobával, teljes felszereléssel eladó. Villany van, víz, ciszterna. Érdeklődni: Farkas, Vöröscsillag u. 2., Dankó, Egri Gyula u. 2.

Pécs Közép-Deindol 83. sz. telek családi ház építésére is alkalmas, reális áron eladó. Telefon: 41-708, vagy „250 ezer" jeligére, a Hunyadi úti hirdetőbe.

Betegség miatt megosztva is eladó 1826 n-öl szántó és szőlő a szavai hegyen. Nagy présház, 2 szoba, teljes felszereléssel. Érdeklődni: Mudra János Harkány, Petőfi 110.

Pécs belterületén, a gyárvárosi templom közelében két szomszédos, egyenként 547 n-öles kert eladó. Egyiken szerszámkamra, garázs és kút, a másikon villany van. Irányárak: 600 és 400 ezer Ft. Érdeklődni napközben: a 12-715 és a 12-422-es telefonokon.

Eladó! Pogány, Móricz Zs. u. 7. sz. alatti 2 szoba, konyhás családi ház. Gazdálkodásra alkalmas épület + gyümölcsös. „Sürgős 35057" jeligére, a Hunyadi úti hirdetőbe.

Családi ház eladó, Ürögi út 22. sz. 1,5 szobás lakás a Szőlőskertnél, 400 n-öl szőlő épülettel az Abaligeti út felett. Érdeklődni: Ürögi út 22., tel.: 35-337.

Van egy ház azonnali beköltözésre, olcsó pénzért, vagy elcserélném tanácsira. Pécs, Gyöngy u. 16. sz. Érdeklődni lehet: egész nap.

Szakcsoporti szőlő eladó. T.: 32-887.

4 szobás családi ház eladó. Előre u. 211.

Regenyi szőlőhegyen 650 n-öl szőlő és épület eladó. Érdeklődni: Pécs, Móra F. 46., Száger.

Eladó harkányi nyaraló. Érdeklődni: Magyaregregy, Kossuth u. 34., Burghardt György.

Meződ, Kossuth u. 9. sz. ház eladó. 1200 n-öl terület, nagy melléképület, hidegmeleg víz van, szőlő, gyümölcsös, gazdálkodónak.

Tanya eladó gazdálkodási lehetőséggel Mohács-szigeten, Riha-dűlő 93. sz. Érdeklődni: a helyszínen, Ragedics Istvánnénál.

Eladó 1000 n-öl terület szőlő, parlag, pince teljes felszereléssel, vagy felesbe kiadó. Érdeklődni: 20-023-as telefonon, vagy Till József u. 3. IV/13.

Keresek nagyobb méretű családi házat. „Ármegjelöléssel 35163" jeligére, a Hunyadi úti hirdetőbe.

400—450 n-öl építési telket vennék a Mecseken. „Közmű kell" jeligére, a Hunyadi úti hirdetőbe.

Szentlőrincen központi fűtéses családi ház eladó. Attila u. 72.

Balatonmáriafürdő-alsón lévő, parti nyaralómat elcserélném építési telekért Pécsett, vagy eladnám. „Összközműves" jeligére, a Hunyadi úti hirdetőbe.

Elcserélném Besencében lévő teljes felújításra szoruló házamat, mely áll 1600 n-öl területen, 1 szobás főbérleti lakásra. Érdeklődni: Pécs 27-721-es telefonon, 18 óra után.

Eladó vagy pécsire cserélhető Kozármisleny Újfalun lévő zártkert, lakható épülettel. Pécs, Brassó u. 1.

Pécsett keresek megvételre 2—3 szobás családi házat, 150—200 n-öl telekkel. Lakáscserében felajánlok 40 m²-es kertvárosi, IX. emeleti tanácsi lakást + készpénzt. Ármegjelölést és részletes leírást a Hunyadi úti hirdetőbe „Március 35103" jeligére kérek.

Pécsújhegyen 1700 n-öl szőlő-gyümölcsös, 300 m² fóliasátor és teljes berendezés eladó. Víz, villany van, gazdálkodásra alkalmas. Rózsavölgyi Károly Pécs, Égervölgy 1. Telefon: 27-138.

A pellérdi szőlőhegyen, műút mellett nagy szántó és szőlő megosztva is eladó. Érdeklődni: egész nap, Pellérd, Dózsa út 36., Pölöte.

Aranyhegyen 450 n-öl szőlő présházzal eladó. Érdeklődni: 17-938, vagy 06-1-186-7146.

A holládi Bari hegyen a 7-es főútvonaltól 400 m-re 1200 n-öles zártkerti ingatlan egyben, vagy megosztva eladó. Érdeklődni: Balatonszentgyörgy, Kossuth L. u. 6.

Kétszintes, telefonos, garázsos családi ház eladó. Losonc u. 43. Telefon: 32-764, 83-187.

Eladó! 3 szobás családi ház 600.000 + egy garzonért. Egy lánynak albérlet kiadó! Zsuzsanna u. 13. IV/15.

Eladó Kisherenden javításra szoruló ház, nagy telekkel. „Kút, villany" jeligére, a Hunyadi úti hirdetőbe.

Virág- vagy ajándékboltot, pavilont vennék vagy bérelnék, esetleg betársulnék. Ajánlatokat „Gerbera" jeligére, a Hunyadi úti hirdetőbe.

Sürgősen eladó Mecsek-nyugaton 1300 m² zártkert, lakható kis házzal, víz, villany, telefon bevezetve. Érdeklődni: a 34-749-es telefonon.

Szabolcsfalusi szőlőhegyen 10 éves, 300 n-öl lugasszőlő + 100 n-öl gyümölcsös, lakható épülettel eladó; út, víz, villany van. Érdeklődni: 73-267 telefonon.

Pogányban szőlő sürgősen eladó. Tel.: 16-651.

Eladnám vagy elcserélném családi házam. 276 n-öl terület, melléképülettel, gazdálkodásra alkalmas. Pécsszabolcs, Szabadságharc út 53. 21-es végállomás környékén.

Komlón Palánták-dűlőn 240 n-öl gyümölcsös, szőlő pincével és téglaházzal eladó. Víz, villany, út van. Érdeklődni: 7300 Komló, Petőfi u. 43. Telefon: 82-542.

Eladó kétszintes lakható ház, 300 n-öl gyümölcsössel, víz, villany van, III. kerületben. „Gazdálkodásra, bővítésre alkalmas" jeligére, a Hunyadi úti hirdetőbe.

Építésre, gazdálkodásra alkalmas ház, 800 n-öl területtel eladó. Gáz lehetőséggel. Bogád, Kossuth 24.

Olcsóbb házat vásárolnék. „100" jeligére, a Hunyadi úti hirdetőbe.

Eladó vagy elcserélhető 5 szobás, szuterénos családi ház 80 %-os készültségben egy kisebb pécsi családi házra + kp. Más megoldás is érdekel. Pécs, Hajnalka u. 32.

Vasasi elágazásnál 245 n-öl szőlő, gyümölcsös kis faházzal, készpénzért eladó. Érdeklődni lehet: vasárnap de. 10—12 óra között, Pécs, Tolbuhin u. 21. II/11.

Eladó családi ház kerttel, gazdasági épülettel. Gáz az udvarban. Cím: Nagykozár, Kaszapovics 28. Érdeklődni: 17 óra után.

Gazdálkodásra alkalmas házat magas életjáradékra vásárolnék. „Sürgős 4568" jeligére, a Hunyadi úti hirdetőbe.

Belváros legszebb helyén, 180 n-öl telken fekvő öreg ház eladó. Tel.: 30-910.

Harkányban, közművesített telek olcsón eladó. Érdeklődni: Bánfa, Petőfi 10.

Családi ház eladó. Kozármisleny, Gárdonyi Géza u. 64.

Orfűn 160 n-öl családi ház építésére engedélyezett, közművesített telek, megkezdett építkezéssel és anyaggal eladó. Érdeklődni: Schneider Péter Pécs, Endresz Gy. u. 23.

Kispostavölgyben szőlő, gyümölcsös, 48 m² téglaépület, pince, teljes felszereléssel eladó. Víz, villany van. Irányár: 650.000 Ft. Érdeklődni: 23-233 telefonon.

Kővágószőlősön, Hegyalja-dűlőben 613 n-öl telken 240 tőke, 6 éves szőlő (ZX-ciget), gyümölcsös, pince, présház, felszereléssel. Érdeklődni: egész nap. Tel.: 32-342.

Dunaszekcsőn, Dunára néző szép kilátással 1200 n-öl szőlő, rajta szőlőstanya 200 Ft/n-öl (megosztva is) eladó. „Dunától 200 m" jeligére, a Hunyadi úti hirdetőbe.

Kökényben, buszmegállóhoz közel 350 n-öl zártkert eladó. Érdeklődni: a 76-082-es telefonszámon lehet.

Kétlakásos családi házat vennénk vagy cserélnénk értékegyeztetéssel, ugyanitt 6 é. Trabant eladó. Érdeklődni: Pécs, Torda u. 13.

Gyódon 240 n-öl kiskert eladó. Érdeklődni: 41-206 telefonon.

Eladó 100 m²-es, gázfűtéses családi ház, 750 m² telekkel, 1,5, illetve 2 szobás saját lakás beszámításával. Pécs, Derűs u. 3.

Eladó Sásdon egy összkomfortos, 128 m²-es családi ház. Érdeklődni: szombat—vasárnap egész nap; Sásd, Gárdonyi u. 94.

Pécsi, 1,5 szoba + ebédlős, gázfűtéses ház garázzsal, és egy Pogányi, új, központi fűtéses családi ház, beépíthető tetőtérrel eladó. Nagyméretű, pécsi családi ház csere is érdekel. Érdeklődni lehet: Pécs, Dimitrov u. 33. Hétköznap: 16 óra után; hétvégén: egész nap.

Az alagút közelében, kertes családi házban, elfogadható feltételekkel eladó 2 szoba, komfortos házrész, melléképületekkel. Érd.: 16 óra után, 28-562 tel.

Eladó Nagyárpádon, gazdálkodásra alkalmas nagy családi ház és mellette lévő 800 n-öl építési telek, gazdasági épületekkel. 200 n-öl lugasszőlő, kúttal, pincével, 300 n-öl kertészkedésre alkalmas terület műút mellett. Az ingatlanok külön-külön is megvásárolhatók. Érdeklődni: Nagyárpád, Paál L. u. 20.

Telek eladó, 200 n-öl. Pécsújhegy, Kakukk u. 39. Érdeklődni lehet: egész nap.

Fonyódligeten, vízközeli nyaraló igényesnek eladó. Tel.: 06-82/12-057.

Termálfürdő közelében, Szulok, Béke u. 44. sz. családi ház eladó. Tel.: 06-82/12-057.

LAKÁS

Társasházat szervezünk igényének megfelelően, 70—130 m²-es lakásokkal Pécs legszebb helyén, teraszos, 6-8 lakásos társasházban. Irányár: telekár 500—700.000 Ft/lakás; lakásár 25—30.000 Ft/m². Telefon 17—20 óráig: 72/26-463.

ALBÉRLET ÉS LAKÁSKIADÁS, LAKÁSCSERE -közvetítés, INGATLANELADÁS, SZERZŐDÉSEK JOGI ELŐKÉSZÍTÉSE, LEBONYOLÍTÁS, SZAKTANÁCSADÁS. „EURÓPA" Pécs, Teréz u. 5.

3 szobás szövetkezeti lakás sürgősen eladó. Tel.: 23-603, 17 óra után.

Iiku Pál u. 41-ben 2 szobás, tehermentes lakás azonnal beköltözhetően eladó. Érdeklődni: 22-820-on.

Balaton-közeli lakóingatlanra cserélem bp-i, 650.000 Ft értékű belterületi, tanácsi, gázkonvektoros, fürdőszobás, 54 m²-es lakásom. Minden érdekel. 189-4560 Ábrahám. 1081 Köztársaság tér 12. III/30.

Szlivennél 3 szobás tanácsi lakásomat 1,5 vagy 2 szobás magántulajdonúra cserélem. „Felújított" jeligére, a Hunyadi úti hirdetőbe.

Téglaépületben 2 szoba étkezős, erkélyes lakás, 53 m², tehermentesen, kp. eladó. Pécs, Kodály Z. u. 21/A. II/34., 17 óra után.

Eladnám komlói 2,5 szobás, 59 m²-es, központi fűtéses, földszinti OTP-lakásomat. Érdeklődni: 16 óra után a 81-853 telefonon, vagy személyesen az alábbi címen lehet: Komló, Bajcsy Zs. u. 21., Nagy.

Elcserélném 2,5 szobás összkomfortos tanácsi lakásom egy 1 szoba komfortosra és 1,5 vagy 2 szoba összkomfortosra. Érdeklődni: Pécs, Till József u. 9., Dóme.

Eladó 47 m² szövetkezeti lakás a Szlivennél. Érd.: 31-694.

3,5 szobás, összkomfortos kertvárosi tanácsi lakást cserélnénk 2,5—3 szobásra. „Gázfűtéses is lehet" jeligére, a Hunyadi úti hirdetőbe.

Mecsek-nyugati 2,5 szobás, Jurisics úti, IV. em.-i, déli erkélyes öröklakás kettő 1,5 szobás tanácsi lakásra cserélhető, vagy egy 1,5 szobás tanácsira + kp. Érd.: Pécs, Landler J. út 7.

Rókus u. 7/B. alatti tanácsi lakásunkat (2 szoba, erkély, lift, távfűtés) elcserélnénk nem kertvárosi 2,5—3 szobásra, max. 80 m²-ig. Telefon: 28-026, az esti órákban.

Szegedre cserélhető vagy eladó 100 m²-es, összközműves sorházi lakás. Többes-csere partnerek jelentkezését is várom. Cím: Pécs, Pintér I. u. 24.

Elcserélném Szliven-környéki 3 szobás, telefonos tanácsi lakásomat családi házra. „Ráfizetek" jeligére, a Hunyadi úti hirdetőbe.

2,5 szobás, tehermentes OTP-lakást cserélnénk kertvárosi, 1,5 szobás OTP-re + kp. Érdeklődni: Porth 8., Dombi, 18 óra után.

2 szoba összkomfortos tanácsi lakásomat elcserélném falusi 2—3 szobásra. „Tavasz 34889" jeligére, a Hunyadi úti hirdetőbe.

Pécs központjától öt percre, Mecsekoldalban 137 m², hasznos alapterületű, 3,5 lakószoba, 2 fürdőszoba, konyha, étkezőből álló, lakásnak kialakítható szuterénhelyiséggel, garázsépítési lehetőséggel, erkélyes, összkomfortos társasházban lévő lakás eladó. Irányár: 3.500.000 Ft. Ajánlatokat „Mecsekoldal" jeligére, a Hunyadi úti hirdetőbe kérem.

Szőlőskertnél 69 m² lakás sürgősen eladó, vagy szentlőrinci családi házra cserélném. Szentlőrinc, Hunyadi út 39.

Kertvárosi 3 szoba, összkomfortos tanácsi lakást 2 db kisebb tanácsi lakásra cserélnék, ráfizetéssel. Tel.: 17-228.

Budapesti, 1 + 2 félszobás, parabolaantennás OTP-öröklakást elcserélném pécsi hasonlóra. Keresztesi Imréné. Tel.: 25-688/31. Sürgős!

2,5 szobás kertvárosi lakásomat nagyobbra cserélném, kp-ráfizetés 1 millió forint. „Köztársaság tér környéke" jeligére, a Hunyadi úti hirdetőbe.

MAI MŰSOR

SZÍNHÁZ

BÓBITA BÁBSZÍNHÁZ: Álomútvesztő (du. 3 órakor) Bemutató ea.
TÁJELŐADÁS: Godspell (este 7 órakor - Bonyhád).

HANGVERSENY

LISZT-TEREM: „B" kamarabérlet III. hangv. (19.30 órakor.)

FILM

Uránia: Őrület (f4, f6, f8.).
Kossuth: A szerelem tengere (10, 12). A légy (f3). Őrület (f5, f7, f9).
Kossuth Klub: A gazember (f6, f8).
Park: A szerelem tengere (f4, f6, f8).
Komló: A Sárkány éve (5, 7). **Mohács Video:** Los Angelesi gyilkosságok (6, 8)
Siklós: Szellemirtók II. (7).

RÁDIÓ

KOSSUTH RÁDIÓ

8.05: Hangszemle. 8.20: Gazdasági magazin. 8.50: Külpolitikai figyelő. 11.05: Népdalkörök és citerazenekarok. 11.37: Kék ööl. Rádiójáték. 12.30: Pártok választási műsora. Fiatal Demokraták Szövetsége. 12.35: Ki nyer ma? Játék és muzsika tíz percben. 12.45: Könyvújdonságok. 12.50: Törvénykönyv. Kartotékok, információk és személyiségi jogok. 13.00: Klasszikusok délidőben. 14.05: Beszélni nehéz. 14.15: Harminckét év. Versek. 14.33: Dzsesszmelódiák. 15.00: Zengjen a muzsika! 15.30: Népdalok, néptáncok. 16.00: Tizenhat óra... Hírmagazin. 16.15: Éneklő Ifjúság. 16.25: Kenguru. Sportműsor gyerekeknek. 17.00: Véletlenül? A pedagógusok (érdek)védelmében. 17.30: Kamarazene. 17.55: Ipargazdák. 18.00: 5x5 perc a Microsystem Számítástechnikai Műszaki Fejlesztési Kisszövetkezetnél. 18.05: Láttuk, hallottuk, olvastuk. 18.30: Esti Magazin. 19.15: Pártok választási műsora. Kereszténydemokraták Szövetsége. 19.20: Sportvilág. 19.30: Hol volt, hol nem volt. 19.40: Sepsiszentgyörgyi cigánydalok és táncok. 19.50: Gong. 20.00: Mondd, te kit választanál? 21.00: Harbach 1944. 21.55: Radioton–korongokról. 22.00: Hírvilág. 22.30: Az évszázadok visszabeszélnek. 22.40: Vallások világhíradója. 23.10: Gidon Krémer hegedűl.

PETŐFI RÁDIÓ

8.05: Rivaldafényben. 9.05: Szórakoztató antikvárium. 10.00: Útikalauz üdülőknek. 10.05: Hajszálgyökerek. 11.05: Családi tükör. 11.35: Rólunk van szó! 11.41: Jöjj ki, napocska. Óvodások műsora. 12.10: Nótamuzsika. 13.05: A tegnap slágereiből. 14.00: Képzelődés. A Pozsonyi Rádió és a Magyar Rádió közös szórakoztató műsora. 15.05: Pop–labor. 16.00: Tartóshullám. Könnyűzenei magazin. 17.05: Kölyökrádió. 17.30: Ötödik sebesség. 18.30: Pop–regiszter. 19.05: Garázs. 19.35: Nyugvópont (?) 20.10: Albumajánlat. 21.05: Közkívánatra! 22.00: Vers és dal a várban. 23.10: Sporthíradó. 23.20: Operettrészletek.

BARTÓK RÁDIÓ

9.15: Bécsi muzsika. 10.01: Az MRT énekkara énekel. 10.30: A magyar nyelv százada. 10.45: Mindenki — másként.11.04: Operarészletek. 12.05: Zenekari muzsika. 13.00: Végzetes tojások. Rádiójáték. 14.03: Hollós Lajos fúvósműveiből. 14.22: Herbert von Karajan vezényli a Berlini Filharmonikus Zenekart. 15.48: Fiatalok muzsikálnak. 16.05: Schubertiada 1989. Olaf Bär Schubert–hangversenye. 17.31: Bányászok zenéje. 17.51: Debussy–művek. 18.30: Szlovák nyelvű nemzetiségi műsor. 19.05: Törd a fejed. 19.20: Bioszféra expedíciói.19.35: Verdi: Simon Boccanegra. Háromfelvonásos opera. 22.05: Zenei panoráma. 22.40: Felhang. 23.17: Ördög a Kis Ínyenc bisztróban. Rádiójáték.

PÉCSI RÁDIÓ

5.55: Hajnaltól–reggelig. Dél–dunántúlon. (6.30: Dél–dunántúli krónika – Útinform – Tegnap történt – 6.50: Top–lista – 7.30: Dél–dunántúli Kórnika – Körzeti időjárás – Sport – 7.55: A nap eseményei). 8.00: Műsorzárás. 13.00: Szerbhorvát nyelvű nemzetiségi műsor. 13.45: Német nyelvű nemzetiségi műsor. 14.30: A Pécsi Stúdió háromnyelvű szolgáltató és kereskedelmi műsora.(közben hírek: 15.00 Petőfi, 16.00–17.00–18.00 regionális, 16.30 német és szerbhorvát nyelvű). 18.30: Szerbhorvát nemzetiségi műsor. 19.00: Magyar nyelvű hírek. 19.05: Német nemzetiségi műsor. 19.35: Műsorzárás.

TELEVÍZIÓ

MAGYAR TELEVÍZIÓ

TV–1

8.23: Műsorismertetés. 8.25: Képújság. 8.30: A világ leghosszabb árka. NSZK dokumentumfilm. 9.15: Foglalkozása: operatőr. Vittorio Storaro. Angol dokumentumfilm. 9.40: Hármas csatorna. 10.25: Stúdió '90. A Televízió kultúrális hetilapja. 11.10: Képújság. 16.35: Képújság. 16.43: Műsorismertetés. 16.45: Déli videóújság. A szegedi körzeti stúdió műsora. 17.00: Nonstop nonszensz. Didi első téli üdülése. NSZK–film. 17.40: Európai kisebbségek. Koprodukciós rövidfilmsorozat. Franciák az Aosta völgyében. Feliratos macedón–olasz film. 18.10: Kézenfogva. Érdekvédelmi műsor értelmileg sérült embereknek és segítőiknek. 18.30: Marokkó: királyság a Szahara szélén. A külpolitikai szerkesztőség műsora. 19.00: Műsorajánlat. 19.05: Reklám. 19.10: Esti mese. 19.20: Reklám. 20.05: Választási műsor. Hazafias Választási Koalíció. Szabadságpárt. 20.15: Színházi este. Beszélgetés a kaposvári Csiky Gergely Színházban. 20.30: Gombrowicz: Yvonne, burgundi hercegnő. Színmű két részben, a kaposvári Csiky Gergely Színházban előadásában. A szünetben: kb. 21.45-21.55: Választási

Lakásmegoldást keresünk 2 millió forint készpénzfizetéssel. „Kertváros és Mecsekoldal kizárva" jeligére, a Hunyadi úti hirdetőbe.

1,5 szobás, 47 m²-es tanácsit cserélnék hasonló OTP-re. „Készpénz 35004" jeligére, a Hunyadi úti hirdetőbe.

3 szobás, erkélyes OTP-öröklakás sürgősen eladó. Érdeklődni: Olga u. 2. X/30., 17 óra után.

Eladnám kertvárosi, 2 szoba étkezős, nagyerkélyes, 61 m² OTP-öröklakásom. Érd.: minden nap 14 óra után, Kamilla u. 8. II/9.

2,5 szobás, tehermentes szövetkezeti lakás eladó. Cím: 7632 Pécs—Kertváros, Kassák L. u. 4. II/9.

2,5 szobás szövetkezeti lakásom elcserélném 2 db 1,5-esre. Pécs—Kertváros, Kassák L. u. 4. II/9.

3 szobás, összkomfortos, telefonos lakás garázzsal, kiskerttel eladó (nyolclakásos társasházban). Érdeklődni: Szeifert Attila Szentlőrinc, Deák F. u. 20. Tel.: 70/71-209.

1,5 szoba összkomfortos kertvárosi, házfelügyelői lakásomat 1,5 vagy 2 szobás tanácsi- vagy OTP-lakásra cserélném. „Május előtt" jeligére, a Hunyadi úti hirdetőbe.

Mecsek-nyugati, 79 m²-es lakás eladó. Telefon: 24-374, 17 óra után.

Egri Gyula utcai, 2,5 szobás földszinti tanácsi lakásomat 3,5 szobás tanácsira cserélném. Különbözetet azonnal készpénzben fizetem. Érdeklődni: a 30-757-es telefonon hétköznap 17 óra után, szombat—vasárnap egész nap.

Pécsi, 2 szoba összkomfortos, földszinti és egy 3 szoba komfortos kővágószőlősi lakást cserélnénk egy Pécs-környéki falusi családi házra. „Őszirózsa 34995" jeligére, a Hunyadi úti hirdetőbe.

2 szobás, 54 m²-es tanácsi lakásomat elcserélném minimum 3,5 szobás tanácsira, vagy kisebb családi házra, ráfizetéssel. Érdeklődni: 23-873, 17 órától.

2 szoba összkomfortos és egy 1,5 szoba összkomfortos lakást cserélnénk 1,5-esre, vagy garzonra. Tel.: 28-861.

Lakásmegoldást keresek OTP-átvállalással. „400.000 kp." jeligére, a Hunyadi úti hirdetőbe.

1,5 szobás, X. emeleti lakásom elcserélném 200 n-ölnél kisebb telekre. Lakható ház, ásott kút előny. „Donátus" jeligére, a Hunyadi úti hirdetőbe.

Szigetvár, Lenin ltp. 28. III/19. sz., összkomfortos, 1 + 2 félszobás, 53 m²-es lakás készpénzért, vagy OTP-átvállalással beköltözhetően eladó. Érdeklődni: egész nap.

2 szobás, jó állapotban lévő lakást vennék. Válaszokat „Belváros és környéke" jeligére, a Hunyadi úti hirdetőbe.

Elcserélem belvárosi, teljesen felújított szoba, konyha, fürdőszoba, spájzos, gáztűtéses nagy udvari, olcsó bérű lakásom, 1,5—2 szobás összkomfortos lakásra. Érd.: Gáspár László, Sallai u. 23.

Eladó, vagy ráfizetéssel pécsi családi házra cserélhető 63 m²-es OTP-lakás. Telefon: 32-893, Wéber.

2 szobás, tehermentes öröklakást cserélnénk földszinti, vagy I. emeleti 1,5 szobás, kertvárosi tehermentes öröklakásra + kp. Érdeklődni: Pécs, Melinda u. 31. II/8. egész nap, kivéve szombat—vasárnap.

Kertvárosi lakást keresek 600.000 + OTP. „Remény" jeligére, a Hunyadi úti hirdetőbe.

450.000 kp-val lakásmegoldást keresek. OTP-t átvállalok. „Sürgős 34608" jeligére, a Hunyadi úti hirdetőbe.

Mecsek-oldali (Jurisics M. u. 18.) 2 szoba, összkomfortos OTP-öröklakásom elcserélném Mecsek-oldali 3 szoba, vagy annál nagyobb összkomfortos OTP-lakásra. Érdeklődni: este 6-ig 10-296; 6 óra után 22-755-ös telefonon.

Tanácsi 1,5 szobás, összkomfortos lakást garzonra cserélnék. „Rókusalja" jeligére, a Hunyadi úti hirdetőbe.

Elcserélném Zsuzsanna u.-i, földszinti, 2 szobás OTP-lakásomat 1,5-esre. Telefonszám: (Boglárlelle) 84/50-097.

2 szobás, tehermentes, komfortos lakás kedvező áron, augusztusi beköltözéssel eladó. Horváth Lajos Komló, Sztahanov u. 4.

Téglaépületi 2 szoba összkomfortos lakást ajánlok Pécsen, harkányi, összkomfortos vikendházért, 200 n-öl lugasszőlővel, fákkal. „Megegyezünk 34583" jeligére, a Hunyadi úti hirdetőbe.

Sürgősen eladó 2 szobás tehermentes lakás. Port János út 10. fsz. 3. Érdeklődni: naponta 17 órától.

Pécs-meszesi 2 szobás tanácsi lakást cserélek tanácsira, bármely városban. Csere + készpénz. „Megegyezünk 246908" jeligére, a Sallai utcai hirdetőbe.

450.000 kp-vel, esetleg OTP-átvállalással lakásmegoldást keresek. Minden megoldás érdekel. Tel.: 17-244.

Összkomfortos, 2 szobás tehermentes öröklakás eladó. Komló, Alkotmány u. 39. III/12.

Komló, Április 4. út 5. sz., 2 szoba összkomfortos lakás 700.000 kp. + OTP. beköltözhetően eladó. Érdeklődni: Komló, Gagarin út 9., Nagy László, 16 óra után.

52 m², I. emeleti, gáztűtéses, panorámás öröklakás tehermentesen eladó. Déli fekvésű, 2 szobás. Március 21. tér. 1,5 millió. 19-013.

Kertvárosban 2 szobás, erkélyes, szövetkezeti lakás eladó. Zöldövezetben. Érdeklődni: 17-012, 14 órától.

Tehermentes, 52 m² erkélyes, összkomfortos OTP-öröklakás bútorozottan vagy üresen, készpénzért, kertvárosban eladó. Esetleg új Ladát beszámítok. „Kedvező tavaszi vétel" jeligére, a Hunyadi úti hirdetőbe.

Budapesti tanácsi lakást pécsi tanácsira cserélek. „Különbözetet kérek" jeligére, a Hunyadi úti hirdetőbe.

2 db 1,5 szobás lakást cserélnék (egyik házf.) Kertvárosban 3 szobásra, ráfiz. kérek. T.: 14-395.

Budapest—Diósdon 53 m²-es, tehermentes, II. e.-i öröklakás azonnali beköltözéssel eladó. „32-436 18 óra után" jeligére, a Hunyadi úti hirdetőbe.

Pécs, Krisztina téri, 54 m²-es, földszinti szövetkezeti lakás eladó. Érdeklődni: munkanapokon 7—16 óráig a 78-026 telefonon.

Szeged—Algyőn 93 m²-es, telefonos, gáztűtéses, garázsos, tehermentes, társasházban lévő lakásom eladnám vagy pécsi lakásra cserélném. Érdeklődni: 72/35-942.

Elcserélném Kodály Z. úti, téglaépületben lévő 1 szoba konyhás, 41 m²-es, nagyerkélyes, összkomfortos földszinti tanácsi lakásomat, 1,5-es tanácsira. „Sima csere 35048" jeligére, a Hunyadi úti hirdetőbe.

Pécsett, a Petőfi utcában telefonos, 74 m²-es társasházi öröklakás eladó, vagy budapesti kisebbre cserélhető. Érdeklődni: 17-938, vagy 06-1-186-7146.

Siklós belvárosában 3 szobás, összkomfortos lakás reális áron sürgősen eladó. Érdeklődni: egész nap, a 35-522-es pécsi telefonon.

500.000 kp-val lakásmegoldást keresek OTP-átvállalással is. Jelentkezni: Pécs, Felszabadulás u. 36. Tel.: 14-144/123.

Belvárosi, 2 szobás, 78 m² gáztűtéses telefonos lakást, kisebb hasonlóra cserélek. 16 óra után: 25-045.

3 szobás öröklakást két kisebbre cserélnénk, vagy balatoni nyaralót kisebb lakásra. 15-883.

3 szobás, Szabó Ervin téri OTP-lakás eladó. 1,5 szobás lakást beszámítok. Érdeklődni: 12-369 telefonon, a délelőtti órákban.

3 szobás, 64 m²-es, Sarohin úti lakásomat nagyobb méretű, felújításra szoruló pécsi lakásra, esetleg családi házra cserélném. „Készpénz nélkül" jeligére, a Hunyadi úti hirdetőbe.

Eladó kertvárosi 2,5 szobás lakás. Pécstől 20 km-es körzetben, gazdálkodásra alkalmas ház + terület csere is érdekel. Érdeklődni: Pécs, Port János u. 8. IV/14., Horváth.

Eladó 2 szobás, I. emeleti, erkélyes OTP-lakás. 850.000 kp. + OTP-átvállalás. Pécs, Till J. u. 1. I/5., Horváth.

Elcserélném 47 m²-es, belvárosi, gáztűtéses, téglaépületben lévő tanácsi lakásomat hasonló uránvárosira, vagy Szliven környékire. Érdeklődni: Pécs, Rákóczi út 75. III/1., 18 óra után, Ételtő.

2,5 szobás, földszinti, erkélyes OTP-öröklakás eladó, kp. + OTP. Komló, körtvélyesi lakótelep. Érdeklődni lehet: Tóth Sándor Komló, Cserma u. 17. fsz. 2.

2 szobás, zalaegerszegi lakásomat elcserélném pécsire. „Siker 34411" jeligére, a Hunyadi úti hirdetőbe.

57 m²-es, 2,5 szobás OTP-öröklakás tehermentesen eladó, júniusi költözéssel. Érdeklődni: naponta 16—20 óráig. Pécs, Gyenis L. u. 9. IV/14., Tancsikéknál.

Eladnám vagy elcserélném Szentlőrincen lévő, 98 m²-es OTP-lakásomat, falusi családi házra. Cím: Szabó Lajos, Ifjúság út 6/B. II/14. Érdeklődni: 16 óra után.

GARÁZS

Garáza, a Verseny utcai garázssoron kiadó. Tel.: 17-807, este.

Garáza eladó az Eszék utcai garázssorban. Érdeklődni tel.: 28-636.

Kovácstelepi garázssoron villamosított garázs eladó. Tel.: 24-561, du. 17 után.

Garázst bérelnék lakásom környékén. Cím: Vas Gereben u. 29. Tel.: 31-035.

Garázst vennék Jurisics utcában. „Készpénz" jeligére, a Hunyadi úti hirdetőbe.

BÉREL—KIAD

Siklóson 2 szobás, összkomfortos lakásomat hosszabb időre kiadnám. T.: 73/21-631.

Külön bejáratú, központi fűtéses szoba albérletbe kiadó. „Uránváros" jeligére, a Hunyadi úti hirdetőbe.

Belvárosban, fagylaltozónak üzlethelyiséget bérelnék. „Jól jár" jeligére, a Hunyadi úti hirdetőbe.

47 m²-es, 1,5 szobás, összkomfortos, bútorozott lakás a Münnich Ferenc utcában kiadó. Érdeklődni: 23-873, 17 órától.

Üzlethelyiség kiadó (Kertvárosban), kb. 90 m²-es, összkomfortos, telefon folyamatban. Megfelel: műhely, iroda, autósbolt, bemutatóterem stb. Elsősorban KFT, betéti társaság, vállalat, kisszövetkezet jelentkezését várom. Választ „Márciustól" jeligére, a Hunyadi úti hirdetőbe kérek.

Albérletbe kiadó két személynek, bútorozott, külön bejáratú, központi fűtéses szoba, mellékhelyiségekkel. 38-as busszal, a János-kúti megállóig, centrum tíz percre. Rigóder u. 19.

Kiadó Balatonszemesen kétszintes nyaraló, vállalatnak, 8—10 személy részére június 1-től, szeptember 1-ig. Telefon: 18-735.

Babarcszőlősön családi ház, állattartásra alkalmas gazd. épülettel, kb. 300 n-öl kert, több évre bérbe adó. Érdeklődni: Solty Béla Pécs, Egri Gy. u. 120. III/11.

Termet bérelnék kb. 120 m²-es nagyságban, csendes tevékenység céljából. „Szalon" jeligére, a Hunyadi úti hirdetőbe.

Áprilistól 1,5 szobás, bútorozatlan lakást bérelnék, hosszú távra. Cím: Pál János 8380 Hévíz, Ady u. 3.

ADÁS—VÉTEL

Akác tűzifa, valamint akác oszlopok 2,5 m-esek eladók, szállítással is. Tel.: 34-672.

Színesfém-átvétel magas áron, réz, alumínium. Pécs, Fürj u. 39.

Eladó nagyobb mennyiségű, pajtában tárolt lucernaszéna. Babarcszőlős, Táncsics u. 9.

Jó állapotban lévő 1 személyes fotelágy és egy KOMFORT ST. típusú gáztűzhely eladó. Érdeklődni: Pécs, Enyezd u. 22. VI/23., esti órákban.

Erdészeti TMP csörlőt vennék. „Fakitermelés" jeligére, a Hunyadi úti hirdetőbe.

Legyezőpálma, terem díszítésére is alkalmas, eladó. Érdeklődni lehet a 21-262 telefonon.

Eladó jó minőségű réti széna, kb. 30—40 q. Magyarmecske, Petőfi u. 79., Kun.

SZUPER ÚJDONSÁG! Előleg nélkül, olcsóbb, különleges technikával: Erkély napellenző, harmonikaajtó, térelválasztók. Tel.: 35-503.

Eladó 2 db 4,5 kW hőtárolós villanykályha. Érdeklődni: 16 óra után, Vajszló, Orgona u. 3., Tóth.

Eladó 4 m³ folyami homok, vagy elcserélném használt építési faanyagra és téglára. Érd.: Pécs, Athinay u. 2/B. II/8., Szilber, du. 5 után.

CASIO HT—3000 dobgépes szintetizátor, ZELMER B—Tenor szaxofon sürgősen eladó. Komló—Mánia, Fábián 20.

Kitűnő minőségű burgonya eladó, 12 Ft/kg áron. 40 kg felett Pécsett ingyen házhoz szállítom. Tel.: 27-771.

„Zsuzsi" kézi kötőgép és „Enterprais 128" eladó. Pécs, Hajnóczy u. 29/B. fsz. 2., 15 óra után.

Büfékocsi eladó. Érdeklődni lehet: Keszü, Petőfi u. 33.

Kis Polski, takaróponyva és alkatrészek, valamint fekete-fehér tévé eladó. Illyés Gy. u. 19., Perlai.

Drótszövet-készítő gép és 1 éves Riga kismotor eladó. Nagynyárád, Táncsics u. 10.

Nyugati, variálható babakocsi eladó. Érd.: 81-118, 82-486.

Eladó 220 V-os Csepel ipari varrógép. „25.000" jeligére, a Hunyadi úti hirdetőbe.

Bánfán réti széna eladó. Érdeklődni: Pelérd, Dózsa út 124., vagy telefonon: 73-387.

Eladó 600-as szalagfűrészgép, asztalos marógép. Pécs—Patacs, Fő u. 37.

Antik aranytárgyaim reális áron eladom. Több darabból áll. „1946223" jeligére, a Hunyadi úti hirdetőbe.

Gold Mats amerikai színestévé Gold Star videojátszóval, 140 kazettával eladó. Márkás festmények, angol kertiszékek eladók. Érdeklődni: Komlón, a Hétdomb Étteremben.

FILM...FILM...FILM...



Harapás. Színes, feliratos olasz horror

VAKLÁRMA

Színes, szinkronizált amerikai vígjáték.

Rendezte: Arthur Hiller. Szereplők: Richard Pryor, Gene Wilder.

Wally vak, Dave pedig süket. Wally szolgál Dave füléül, Dave pedig Wally szeme. Egy nap egy meggyilkolt ember holttestét találják újságos standjuk előtt, s rajtuk kívül nincs más tanu. Dave úgy hiszi, látott valakit — vagy legalábbis női lábakat látott. Wally úgy hiszi, érezte valakinek az illatát — az illető nő Shalimar parfümöt használ. A rendőrség viszont úgy hiszi, hogy elkapta az első siket-vak gyilkosokat. Egy vidám, mulattató hajsza következik...

HARAPÁS

Színes, feliratos olasz horror.

Rendezte: Fred Goodwin. Szereplők: Jill Schoelen, J. Eddie Peck, Jamie Farr.

Ismeretlen katonai területen, a Texan sivatagban utazik Clark és Lisa. Különleges sejtfelépítésű kígyókat tenyésztenek ezen a vidéken. Az egyik véletlenül megmarja Clark-ot, s hamarosan bekövetkezik a hátborzongató végeredményű mutáció és a kalandból kivezető keserves menekülés...

SHERLOCK ÉS ÉN

Színes, szinkronizált amerikai vígjáték.

Rendezte: Tom Eberhardt. Főszereplők: Michael Caine és Ben Kingsley.

Dr. Watson lehetetlen helyzetbe hozta magát. Nem akarta megsérteni az orvosi etikát, legendát teremtett az által, hogy a saját bűnügyi nyomozási sikereit felhasználta Sherlock Holmes nevű misztikus detektív megteremtésére. A teremtmény olyan híres lett, hogy színészt kellett fogadni, hogy eljátssza a Baker utcai pipás szerepét. Balszerencséjére olyat választott, aki egyúttal részeges, szerencsejátékos és nőcsábász is volt...

ASSZONYOK A TELJES IDEGÖSSZEOMLÁS SZÉLÉN

Színes spanyol vígjáték.

Rendezte: Pedro Almodóvar. Szereplők: Carmen Maura, Antonio Banderas, Julieta Serrano.

A film főhőse Pepa. Főként az ő lakása szolgál helyszínéül a cselekménynek, mely során megismerkedünk kissé zilált barátnőjével, majd annak a férfinak a fiával, aki elhagyta őt; később a felháborodott feleséggel, egy másik barátnővel, két rendőrrel, egy ügyvédnővel, egy homoszexuális taxisofőrrel. Valamennyien jól összejönnek...

Eladó magyar gyártmányú, négytégelyes fagylaltgép kompresszorral, új állapotban. Cím: Lőrincz László 8713 Káthely, Magyari út 66.

Önmet szecessziós szobabútor és Zsolnay cserépkályha eladó. Telefon: 16-931.

TOSHIBA videorecorder garanciával eladó. Pécs, Gyulai P. 10.

2 db komplett kacsatömő felszerelés eladó. Tel.: 29-264, este.

4 db nagyteljesítményű, Klein típusú, időbeállításos, álló hajszárítóbura eladó. Érdeklődni: Dr. Horváth Józsefné Pécs, Dr. Szántó L. u. 12.

Vattacukorgép eladól Érdeklődni: 17 óra után, 72/10-625.

Műanyagosok, figyelem! 70 %-ban kész polietilénzsák-forrasztó automata eladó. „Pneumatika" jeligére, a Hunyadi úti hirdetőbe.

KESZTŐLCI TAPÉTÁK NAGY VÁLASZTÉKban, OLCSÓ ÁRAKkal, SCHAUM TAPÉTÁK 310 Ft-ért. Pécs, Sallai 32., udvarban.

Benczur tévéhez alkatrészt veszek. „Benczur" jeligére, a Hunyadi úti hirdetőbe.

Jó állapotban lévő pianinót vennék. Telefon: 27-159, 15 óra után.

Bélyeggyűjtemény, szépen rendezett, magyar, igényesnek eladó. Pénzbefektetésre kiválóan alkalmas. Telefon: 17-175.

Eladó: kétkaros kávéfőzőgép pulttal, kávédaráló, hűtővitrinek, nyolctégelyes fagylaltgép. Siklós, Kun B. 2.

ZH-s 1500 Lada, lenyőgerenda és lambériának való tölgy-, hárs-, diópalló eladó. 82-612, esti órákban.

Eladó 1 db 780 cm hosszú, 60 cm széles, I. o. fenyőlétra akác fogakkal. Ugyanitt 1 db 40 bordás és 1 db 15 bordás radiátorszelvény, újszerű állapotban. Érd.: Pécs, Marosvásárhely u. 19.

Testépítők! Állítható fekvenyomópad, állvánnyal eladó. Érdeklődni: 31-277-es telefonon.

Eladó: 25 kg Stollogén festék (sárga), 1 db kéményhe való széterelő. Tel.: 34-213.

Építők, figyelem! Mindenféle bontási anyagok, tégla, 1 m-től 8 m-ig kifűrészelt faanyagok, azonnali szállítással. Érdeklődni: minden nap lehet, Pécs, Pipacs u. 9.

SPC vetőgép eladó. Bonyhád, Rákóczi 50.

Porcelán! Korrekt áron veszek mindenféle Herendi- és Zsolnay porcelánt. Hívjon, házhoz megyek, azonnal fizetek. 35-522, Pécs.

Tojótyúkketrec eladó. Cím: Kozármisleny, Pécsi u. 123.

Új osztrák HO-s és HOE-s gőz-, diesel-, villanymozdonyok, valamint teher- és személyvagon modellek tartozékokkal együtt eladók. Balázs István Drávafok, Arany u. 24.

Használt gyári nyúlketreceket vennék. „Sürgős 35026" jeligére, a Hunyadi úti hirdetőbe.

Eladó: új Sanyo 51 cm színestévé, Sony erősítő, Aiwa Deck, Orion HS 288-as hangfalak, Unitra rádió-erősítő, Toshiba erősítő, Videoton Turner, Dual CD. lézerlemezjátszó lemezekkel, Orion HS 511 hangfalak — videóra, ill. Simsonra cserélhető. megtekinthető: Egri Gy. 10. IV/13., 15 óra után.

Lambéria, hajópadló, gyalultdeszka, felrakással is, 498—750 Ft/m² áron kapható! Falburkolatot hozott faanyagból minden méretben és fazonnal készítek, 3 napon belül. Acél Fakereskedés Cserkút. Tel.: 27-930, 7—17-ig.

80 l-es villanyboyler eladó. Érdeklődni: Pécs, Táltos u. 12., Budainál.

Olcsó ruhák, balloníkabátok nagy választékban. Bornemissza 12. (Hunyor Szállónál).

HI-FLY 111 szörf tartalék alkatrészekkel eladó, vagy Commodore 64 floppyra cserélném. Mázaszászvár, Radnóti tömb 20. (Töröné: 89-125.)

President-Harry CB rádió 3 db, új, vámkezelt, tartozékokkal olcsón eladó. Érdeklődni: Mohács, Bocskai 15.

Szarufa és léc, gyalult deszka, minden méretben eladó. Pécsszabolcs, Szabadságharc 49.

GÉPJÁRMŰ

Eladó ráfutófékes utánfutó, 1,6 cm³ Golf Diesel motor, váltó. Kiss Ernő u. 69. Tel.: 35-801.

1,5 éves Dacia TLX eladó, vagy újszerű csukott ARO 4x4-re cserélhető. Érdeklődni: Szigetvár, Széchenyi út 67.

Skoda 120 L kiutalás, 1990-es visszaigazolású, eladó. Érdeklődni: napközben, a 23-141-es telefonszámon.

1993-ra szóló Lada 2107-es kiutalás, megegyezés szerint eladó. Pécs, Melinda u. 37. IV/14., Ronta Gyula.

Használt Daciát, Ladát veszek. Ajánlatot „Dacia 34813" jeligére, a Hunyadi úti hirdetőbe.

Lancia Prisma 2000-es turbodiesel, Fiat Regata 2000-es diesel super sok extrával és Lada Niva terepváltó első differenciál és féltengelyek eladók. Pécs, Rácváros 21., 17 óra után.

Akkumulátorok személygépkocsihoz! Autóvillamosság; Kertváros, Orgona u. 38.

Skoda 120 L, 10.000 km-rel eladó. Pécs, Főiskola u. 7. T.: 23-511.

Samara fehér, 15 hónapos eladó. Pécsújhegy, Nagykozári út 1.

1991-es Skoda kiutalás eladó. Érdeklődni: a 24-645-ön, 17 óra után.

Eladó Zastawa 1300-as szgk. „Megegyezünk 34909" jeligére, a Hunyadi úti hirdetőbe.

IFA hosszúplatós, friss műszakival eladó. Telefon: 72-042.

PO-s Trabant, törött karosszériával eladó. 28-669.

Eladó 6 éves Skoda 120 L-es gépkocsi. Érdeklődni: Tiborc u. 17., du. 15 órától. Tel.: 35-081.

6 éves Honda Civic eladó. Érd.: 81-118 és 82-486.

Eladó 1992-re visszaigazolt Lada Samara kiutalás. 7624 Pécs, Veres Péter 4.

Eladó 2107 típusú, 1500 cm³-es, 3 éves Lada, ötsebességes. Érdeklődni: 17 óra után a 26-265 telefonszámon.

Lada Samara, háromajtós, 8420. sorszámú kiutalás eladó. Érdeklődni: Szentlőrinc, Jókai u. 9., 16 óra után.

0 km piros Samara eladó. Érdeklődni: 33-295 telefonon, vagy Pécs, Endresz György út 32.

ZF-es 1200 Zsiguli reális áron, sürgősen eladó. Tel.: 19-846. Érdeklődni: 15—17,30 óráig.

1992-es Samara kiutalás eladó. 31-079.

6 éves Talbot Horizon GLS eladó, Ladát beszámítok. Érdeklődni: Molnár József 7349 Mázaszászvár, Radnóti tömb 6.

0 km-es kis Polski eladó. Gonda László Szigetvár, Lenin ltp. 27. II/15.

1200-as Lada, 11 éves eladó, vagy Trabant szgk-ra cserélhető áregyeztetéssel. Ugyanitt 1 db Mia benzines motor üzemképesen eladó. Érdeklődni: Domján Ottó Pécs, Füzes-dűlő 7.

126-os Polski Fiat kiutalás eladó. „1989-es" jeligére, a Hunyadi úti hirdetőbe.

PG-s Skoda lajárt műszakival eladó. Érd.: Pacsirta u. 8.

Golf dízelmotort vennék. „1600 cm³-ig" jeligére, a Hunyadi úti hirdetőbe.

Lada 1500 L kiutalás 1993-ra eladó. Telefon: 74/66-133/56-os mellék, munkanapokon 7—16 óráig. Amsztman.

2107-es Lada 2500 km-rel, ugyanott 4 db Continental 165 SR13. M+S gumiköpeny, felnivel eladó. 18 órától: 70/12-060.telefonszámon.

1200-as Lada karambolos, GI-s rendszámú eladó. Hobol, Asztalos u. 12., Kerekes.

3 éves 126-os Polski, megkímélt állapotban eladó. Tel.: 31-845.

H & K Gépjárműközvetítés. Pécs, Kodolányi u. 1. Személy-, tehergépkocsik, motorkerékpárok. Nyitva: Hétfő, szerda, péntek 16—19-ig, vasárnap az autóvásárban! Tel.: 32-736. Elég egy telefon!

8 éves platós ARO eladó. Érd.: Pelérd, Kossuth L. 13/2.

Trabantot vagy Wartburgot vennék, 8 éves korig. Ajánlatot „Kétütemű" jeligére, a Hunyadi úti hirdetőbe kérek.

Eladó 6 éves Skoda mikrobusz, 0 km-es motorral. 41-777.

1992-es Skoda kiutalás eladó, árajánlattal. „130 ezer Ft 246909" jeligére, a Sallai utcai hirdetőbe.

Új Opel Omega 1,8 LS eladó. Minden megoldás érdekel. Tel.: 30-845, Faludi.

Vennék 1200-as Ladát kevés km, újszerű állapotban. „Utolsó kiadás" jeligére, a Hunyadi úti hirdetőbe.

VW. 1600-s reális áron eladó (bogár utáni kiadás). Érdeklődni: Aranyosgadány, Kossuth L. u. 59.

Lada kiutalás eladó, 550 van előtte. Érdeklődni: Ellend, Temető u. 2.

Eladó Fiat Uno 55 S, 6 éves szgk. Érdeklődni: 21-058 telefonon, 14—19 óráig.

Autósok, figyelem! Minden kocsitípushoz gumiabroncsok eladása. 1 év garancia. Helyszíni szerelés, kiegyensúlyozás. Cím: Pécs, Tiborc u. 55.

5 db komplett Volga kerék eladó. Érdeklődni: Pécs, Nagykozári u. 11/1.

Eladó! Fehér Dacia TLX, 0 éves, garanciális. Érdeklődni: 35-331-es telefonon.

Üzemképes Wartburg lejárt műszakival, egyben vagy bontva eladó. Lánycsók, Mező I. u. 10.

Wartburg 0 km-es eladó. Tel.: 22-979.

Lada 1200 használt karosszériát (karambolost is) vennék. Tel.: 27-222/46, munkaidőben.

KF rendszámú 1300-as Lada eladó. Hosszúhetény, Fő út 61.

KH frsz. Trabant Combi eladó. Érdeklődni: 18-113-as telefonon, 16 óra után.

9 hónapos Yugo Korall 55 gépkocsi, ötsebességes, áron alul, sürgősen eladó. Érdeklődni: 34-861, 18 óra után.

Barkas zárt, 2 éves műszakival, jó állapotban, valamint Wartburg alkatrészek eladók. Harkány, tel.: 80-378.

Volga diesel Mercedes motorral eladó. Érdeklődni: egész nap, Till József u. 2. I. em., Somogyi.

Eladó P 126, 8 éves, kevés km. Törökné Szederkény, Szőlőhegy 4. Érd.: szombat—vasárnap.

Eladó 85. évf. Austin 1,6 HLS; 87. évf. Toyota Tercel 4 WD; 89. évf. 2107 Lada. Érdeklődni: Komló, Bocskai út 4., vagy tel.: 82-229.

BÚTOR

Koloniál háromajtós szekrény, íróasztal, sásozott karszék igényesnek eladó. Királyegyháza, Petőfi S. u. 59. Telefon: 06-70/40-012, munkanapokon, délelőtti órákban; Dr. Passa.

Új, kétszemélyes skandináv kanapé (Oslo) garnitúrából eladó. Telefon: 13-507, Ónodi.

Ülőgarnitúra eladó. Jelentkezni lehet a „4634" jeligére, a Hunyadi úti hirdetőben.

Vennék biedermeier és más antik bútorokat. Tel.: 72/33-968.

Lakásom berendezéséhez antik bútort, csillárt keresek. Becsületes áron. „Nem kereskedő" jeligére, a Hunyadi úti hirdetőbe.

Gyermek szobabútor emeletességgyal eladó. Dr. Bodor, Déryné u. 12., 16 óra után.

Nagyméretű, plüss franciaágy kifogástalan állapotban eladó. Ár: 20.000 Ft. Érd.: Szigeti út 8/A. VIII/3.

Kombináltszekrény rekamiéval, asztallal, fotelokkal, székekkel eladó. Pécs, Nyárfa u. 31. sz. alatt.

Gyermekjáróka összecsukható eladó. Tel.: 20-637.

Bútor! Biedermeier és thonet bútorokat veszek. 35-522.

Román ebédlőgarnitúra, 125 l Lehel mélyhűtőszekrény és mini hifitorony eladó. Érdeklődni: 25-942.

Vennék jó állapotú „Galaxy" szekrényeket, könyvállványt. Tel.: 15-542, esténként.

ÁLLAT ADÁS—VÉTEL

Biogiliszta megrendelhető, tavaszi szállítással. Szerződéskötés a váci Flóra & Fauna Szövetkezeten keresztül. OTP-kölcsön biztosított. T.: 16-719, 18 óra után. Vörös Kálmán Páprád, Arany J. u. 38.

Biogiliszta eladó. Szigetvár—Hobol, Szamuely T. 54.

Belovagolt, bekocsizott 6 éves, 1 hónap múlva első fekete nóniusz kancaló, éves semafor kancacsikójával eladó. Bóly, Ady út 3.

Igen jövedelmező, kiváló tenyészállományból prémgörény és nyérc korlátozott számban előjegyezhető. Tenyésztési technológiát biztosítok. Megtekinthető: hétköznap 16 óra után, szombat—vasárnap egész nap. König Zoltánné Pécs—Vasas, Bethlen G. 39/1.

4 db tehén eladó. Görcsönydoboka, Fürst S. 51.

Vállalkozók, figyelem! Kifizetődő befektetés! Vásároljon biogiliszát, humusztermelésről Szerződéskötés, OTP-hitel, 500.000 Ft-ig adómentes! Érdeklődni: a 90-529 telefonszámon.

Nyolc hónapos szűzkocák eladók. Lehet válogatni. Kisdér, Petőfi u. 17.

A Hőtechnika Építő és Szigetelő Vállalat Pécsi Acélszerkezeti részlege felajánlja

szabad kapacitását

különböző esztergályos munkák elvégzésére.

Megmunkálható méretek: Ø max. 710 mm-ig
hossz max. 3000 mm-ig

Érdeklődni: Pécs, Sport u. 2/a
Tel.: 12-329

PÁLYÁZATI FELHÍVÁS

A Göngyöleggyártó és Forgalmazó Szövetkezeti Vállalat pályázatot hirdet a sárbogárdi üzemében

ÜZEMIGAZGATÓ

munkakör betöltésére.

Az üzem feladatkörébe tartozik: az elsődleges fafeldolgozás (göngyölegek, raklapok, gépládák készítése), göngyölegkölcsönzés és műanyag, valamint kooperációs gyártású egyéb göngyölegjellegű termékekkel történő kereskedelem.

A pályázat feltétele: felsőfokú szakirányú végzettség (lehetőleg faipari egyetem, vagy nagy gyakorlat esetén nem szakirányú egyetem), legalább 5 évi vezetői gyakorlat, erkölcsi feddhetetlenség.

A kinevezés meghatározott időre szól, mely eredményes munka esetén többször is meghosszabbítható.

A pályázat tartalmazza a pályázó részletes önéletrajzát, eddigi munkakörének és szakmai tevékenységének felsorolását, valamint jelenlegi jövedelmének megjelölését.

A pályázatot 15 napon belül a vállalat személyzeti osztályára kell elküldeni.

Levélcím:
1426 Budapest, Pf. 12.

Érdeklődés és felvilágosítás:
Dubóczky Ilona ö. á. személyzeti és Oktatási osztályvezetőnél a Budapest 1 210-718-as telefonszámon.

Szabad a Választás!

Tanul az ország, tanulja az igazi szabadságot. Szokatlan még, hogy nem egyféle igazságot, egyféle üdvözítő utat kínál a jövő. Választani kell, és fontos tudni, hogy a mostani szabad választáson felelősségteljes döntés előtt állunk, döntésünk évekre befolyásolhatja az ország jövőjét. Fontos, hogy ez a jövő a többség akaratának, vágyának megfelelően alakuljon. Ez a többség az egyes emberek véleményéből áll össze, a nemzet útválasztó akaratává. Minden egyes szavazat erősíti ezt az akaratot, minden a választástól távol maradó polgár gyengíti a közös döntés megalapozottságát.

Mindenki emlékszik, a tavalyi népszavazáson néhány tizedszázalék, alig több mint 4 ezer szavazat jelentette a mérleg nyelvét. Az előttünk álló parlamenti választáson is kiegyensúlyozottak az erőviszonyok. Reális eredményt csak akkor kapunk, ha mindenki hajlandó hozzátenni a maga véleményét a közös jövő megvalósításához. Ez a választás végre megmutathatja a valóságos erőviszonyokat, itt a ritka alkalom, hogy végre tiszta vizet öntsünk a pohárba. Legszemélyesebb érdekünk hát, hogy cselekedjünk, szavazzunk. Ne várjunk másokra! Most minden voksnak nagy a tétje: kezünkben a jövő.

MOST MÁSKÉPPEN LESZ VÉGRE!

Másfél évszázada hirdeti a politika Magyarországon: az állam kormányzását választott képviselőin keresztül végezze maga a nép. Ám a nemes eszme valamilyen okból eddig mindig teljesítetlen maradt. Hol az alacsony jövedelem, a szerény vagyon, hol a megfelelő iskolai bizonyítvány hiánya, hol mindez együttesen rekesztett ki milliókat az államélet befolyásolásából. Az első világháborúig csak minden tizedik országlakosnak volt a Duna-medencében választójoga. Tartósan akadályozta az általános választójog bevezetését egy, a politikai jogegyenlőséget kétségbevonó társadalmi tradíció is: az első magyar képviselőnő csak az 1920-as években léphetett be a magyar parlamentbe. Különböző korszakokban változó ürügyekkel vallási, faji, nemzetiségi csoportok is meg voltak fosztva a parlamenti képviselőállítás lehetőségétől. Még e század derekán is hoztak ilyen értelmű törvényeket Magyarországon.

Magyar választások 1848 óta

Választások éve	Lakosság száma (millió)	Választópolgárok* száma (millió)	Választópolgárok* a lakosság %-ában	Választási rendszer	Képviselők száma	Mandátumot szerzett pártok száma
1848	11,2	0,80	7,1	egyéni	411	*
1861**	9,5	0,70	7,3	egyéni	322	*
1865	12,5	0,85	5,8	egyéni	395	*
1869	13,2	0,90	6,8	egyéni	395	*
1872	13,4	0,90	6,7	egyéni	413	3
1875	13,5	0,85	6,5	egyéni	413	3
1878	13,7	0,82	6,0	egyéni	413	3
1881	13,8	0,82	6,0	egyéni	413	3
1884	14,3	0,84	5,9	egyéni	413	3
1887	14,6	0,85	5,8	egyéni	413	4
1892	15,3	0,87	5,7	egyéni	413	4
1896	15,9	0,89	5,6	egyéni	413	5
1901	16,8	1,02	6,1	egyéni	413	4
1905	17,6	1,05	6,0	egyéni	413	5
1906	18,0	1,08	6,2	egyéni	413	3
1910	18,2	1,16	6,4	egyéni	413	9
1920	8,0	3,13	39,7	egyéni	208	4
1922	8,0	2,38	29,5	vegyes	245	12
1926	8,5	2,23	26,6	vegyes	245	8
1931	8,7	2,60	29,4	vegyes	245	4
1935	8,9	3,00	30,0	vegyes	245	12
1939	9,2	2,76	30,0	vegyes	260	8
1945	9,0	5,20	60,0	listás***	421	5
1947	9,1	5,40	60,0	listás	411	10
1949	9,3	6,05	65,5	listás	402	1
1953	9,6	6,50	68,0	listás	298	1
1958	9,8	6,60	67,0	listás	338	1
1963	10,0	7,10	71,0	listás	340	1
1967	10,2	7,20	70,7	egyéni	349	1
1971	10,3	7,40	71,8	egyéni	352	1
1975	10,5	7,70	73,0	egyéni	352	1
1980	10,7	7,80	73,0	egyéni	352	1
1985	10,6	7,70	72,5	vegyes****	387	1
1990	10,6	7,90	73,4	vegyes+	386	++

* Nem voltak bejegyzett pártok. ** Erdély nélkül. *** Tizenkét meghívott képviselővel kiegészítve. **** Harmincöt fő az országos listán került be.
+ 176 egyéni mandátum 152 megyei mandátum, 58 országos mandátum.
++ 1990 január végéig 42 párt jelezte indulási szándékát a választáson.

Amikor végre nemre, fajra, vallásra, nemzetiségre tekintet nélkül minden polgárnak törvény biztosíthatta volna a szabad képviselőválasztás jogát, akkor rejtett és titkos hatalmi gépezetén keresztül az egypárti diktatúra sajátította ki a parlamentet. Az elmúlt négy évtizeden át újra egy szűk oligarchia tartotta kezében a magyar képviselőházat.

A társadalom csendes forradalma, a pártállam kapitulációja 1990. március 25-én másfél évszázad után először teremti meg a diszkrimináció nélküli szabad választások lehetőségét. Ha a magyar társadalom elfogadja a demokrácia európai szabályait, ha minden választó fontosnak ítéli, hogy egymással versengő és egymást ellenőrző politikusok irányítsák ezentúl az ország sorsát, akkor a magyar történelem 34. parlamenti választásával Magyarország végre a szabad és modern európai államok sorába léphet.

TISZTASÁG, TISZTESSÉG, FELELŐSSÉG

A szabad választás kulcskérdése, sikerül-e megőrizni a választás tisztaságát; megakadályozni a csalásokat, a kisebb – törvénybe nem ütköző, bár nyilvánvalóan etikátlan – választási fogásokat?

A márciusi választás korrektségét – s így szabadságát – részint törvényekben, részint egy választási etikai kódexben lefektetett szabályok biztosítják. Arra is szükség van azonban, hogy a választópolgárok is segítséget nyújtsanak a tisztaság megőrzéséhez.

A választás rendjének súlyos megsértése – például az eredmény meghamisítása, a titkosság megsértése – börtönbüntetéssel is sújtható bűncselekmény. Kisebb súlyú szabálytalanságok miatt többnyire a választókerületi választási bizottságoknál lehet kifogást emelni, a választópolgárnak, ha például szabálytalanul gyűjtött ajánlócédulákról szerez tudomást, joga van kifogást emelni az egyéni választókerületi választási bizottságnál. Ezek részint a pártok képviselőiből állnak, s minden választókerületben megalakultak. E bizottság címét mindenki megtudhatja a helyi tanácsnál. Aki nem ért egyet a bizottság döntésével vagy elégedetlen azzal, bírósághoz is fordulhat! Amennyiben nem bízik az efféle bizottságokban, forduljon ahhoz a párthoz, amelyhez bizalma van.

A többpártrendszerű választáson legalább ilyen fontos, hogy a pártok a választáson nem csak törvényesen, de korrektül járjanak el a választópolgárokkal és egymással szemben is. Miután legutóbb 43 éve volt többpártrendszerű választás Magyarországon, újra kellett éleszteni ennek etikai szabályait. Ezért a pártok egy része kódexet alkotott január végén, s e megállapodáshoz bármelyik szervezet, jelölt csatlakozhat.

A kódex, mint pártközi megállapodás, nem törvény, inkább kölcsönösen vállalt illemszabály, amit az aláírók betartanak és betartatnak. Ha vita támad köztük és nem jutnak közös nevezőre, egy, a pártok képviselőiből álló alkalmi döntőbizottságot állíthatnak fel.

A főbb etikai szabályok, amelyek betartását mindenki könnyen ellenőrizheti:

- az ajánlások megszerzésekor tartózkodni kell a választópolgárok zaklatásától;
- tilos a jelöltek magánéletére vonatkozó adatokat ellenük felhasználni;
- tartózkodni kell egymás választási gyűléseinek megzavarásától;
- tilos a nemzeti szimbólumok kisajátítása, más pártok, szervezetek jelképeinek használata;
- tilos a névtelen propaganda, például az aláíratlan plakát;
- tilos egymás plakátjainak átragasztása.

Ha bárki e szabályok megsértését tapasztalja, forduljon ahhoz a párthoz, amelyikben bízik. A választók együttműködése is kell ahhoz, hogy márciusban valóban szabad és tiszta választásokon vehessünk részt; hogy azok kerüljenek a parlamentbe, akik mögött valóban a legtöbb választó bizalma áll.

A FÜGGETLEN SZAKSZERVEZETEK TÁJÉKOZTATÓJA

TÁJÉKOZOTTSÁG – JÓ DÖNTÉS

A választásokig még bőven van idő tájékozódni a pártokról és a jelöltekről. Mindenki elgondolkodhat azon, melyik jelölt, párt programja áll legközelebb elképzeléseihez, ki képviseli leginkább érdekeit. Ezúttal a választók arról is döntenek, hogy kiből legyen jelölt, majd szavazhatnak egy, a lakókörzetüket képviselő konkrét személyre, valamint egy pártra is. Az ajánlószelvényre írt név nem jelent semmifajta kötelezettséget a tényleges választást illetően, a választásokon leadott vokssal viszont már mindenki azt befolyásolja, hogy kik kerülnek többségbe a leendő Parlamentben, kormányban. Az egyéni jelöltekről a választók többségéhez eljutnak az alapvető információk, propagandaanyagok. Akik azonban ennél többre kíváncsiak vagy magukról a pártokról, s programjaikról is szeretnének részletesebb felvilágosítást kapni, azok forduljanak az egyes pártok választási és kampányirodájához:*

Agrárszövetség, Budapest V., Akadémia u. 1–3., tel.: 132-0931; Fiatal Demokraták Szövetsége (FIDESZ), Budapest XI., Kosztolányi tér 12., tel.: 166-5320; Független Kisgazda-, Földmunkás és Polgári Párt, Budapest V., Arany János u. 10., tel.: 111-4066, Budapest XII., Szoboszlay u. 4., tel.: 155-5333; Független Magyar Demokrata Párt, Budapest XIV., Kolumbusz u. 11. tel.: 183-6706; Független Szociáldemokrata Párt, Budapest VI., Paulay E. u. 25., tel.: 142-7388; Hazafias Választási Koalíció, Budapest V., Belgrád rkp. 24., tel.: 118-2855/56 mellék; Kereszténydemokrata Néppárt, Budapest VIII., Baross u. 61., tel.: 134-2156; Magyar Demokrata Fórum (MDF), Budapest VI., Ó utca 8–10., tel.: 131-0176, 131-0790, Budapest II., Bem tér 3. 115-9690; Magyar Függetlenségi Párt, Budapest XIV., Kolumbusz u. 11., tel.: 183-4395; Magyar Liberális Néppárt, Budapest VI., Paulay E. u. 16., tel.: 122-7908, 113-4609; Magyar Liberális Párt, Budapest II., Vörös Hadsereg útja 85.; Magyar Néppárt, Budapest VIII., Baross u. 61., tel.: 134-1778; Magyar Október Párt, Budapest V., Nádor u. 19. II. 4., tel.: 153-4826; Magyar Radikális Párt, Budapest VI., Népköztársaság útja 77. II. 13., tel.: 122-4893; Magyarországi Szociáldemokrata Párt, Budapest VII., Dohány u. 76., tel.: 121-5400/141, 142 mellék; Magyar Szocialista Munkáspárt (MSZMP), Budapest IX., Köztelek u. 8., tel.: 118-3572, 118-3834; Magyar Szocialista Párt (MSZP), Budapest XI., Villányi út 11–13. tel.: 166-6399; Budapest V., Széchenyi rkp. 19., tel.: 131-7565, 131-1360; Magyarországi Zöld Párt, Budapest VIII., Teleki tér 7., tel.: 133-4211; Szabad Demokraták Szövetsége (SZDSZ), Budapest IX., Ráday u. 23., tel.: 118-4788, 118-7733; Szociáldemokrata Párt Budapest VIII., Baross u. 61., tel.: 134-1509; Vállalkozók Pártja, Budapest V., Kálmán Imre u. 20., tel.: 153-3396; Voks Humana, Budapest VIII., Köztársaság tér 26., tel.: 113-4846/170 mellék

** A listán csak azok a pártok szerepelnek, amelyek kampányirodájának címét lapzártáig megtudtuk. Semmi akadálya azonban annak, hogy következő hirdetésünkben mások is szerepeljenek. Ez irányú igényüket kérjük jelezzék a 111-2370-es telefonszámon.*

Most bennünket kérdeznek

LEGOLCSÓBB LAKÓHÁZ!

PÉNZT, IDŐT, FÁRADSÁGOT TAKARITHAT MEG!

építkezni szándékozók!

ISMERJÉK MEG AZ ÁLTALUNK GYÁRTOTT ÉS FORGALMAZOTT,

gyorslakóház- at

- kiváló hőszigetelés,
- 2-4 nap alatt összeszerelhető
- a sorozatban gyártott tipusokhoz tervezőjének csak telepitési tervet kell készitenie,
- egyedi épületek gyártására is vállalkozunk,
- ingyenes tanácsadás,
- 0-60 napon belül az épületet legyártjuk,
- a rendszer ÉMI minősitéssel rendelkezik,
- igény esetén szerelőpárt biztositunk

a kedvező lehetőséget mi kínáljuk Önnek

KÉRJÜK KERESSE MEG VÁLLALATUNKAT!

észkv barcs

ÉPITŐIPARI SZÖVETKEZETI KÖZÖS VÁLLALAT
7570. BARCS, TÁNCSICS M.u. 18.

Telefon: 83/12-843, 83/12-819
Telex: 13-236
Telefax: 83/12-917

észkv barcs

GUMI BOLT

PROFIL GMK

Gumi bolt Profil Gmk.

Nyitva: hétfőtől péntekig 7–17-ig.
Telefon: 11-883, 11-899. Telex: 124.

Teher, futózott abroncsok, övszalagok, tömlők különböző méretekben.

Személygépkocsi, új, futózott, továbbfutásos, extra méretekben is tömlők.

Cim: Pécs, Légszeszgyár u. 23. (autóbontó).

Dolgozókat felvesznek

KÖLTSÉGVETÉSI intézmény közgazdasági szakközépiskolai végzettséggel, gyakorlattal rendelkező munkatársat keres, pénzügyi csoporthoz. Jelentkezni: részletes önéletrajzzal, fizetési igény megjelölésével. „Alapfokú számítástechnikai ismeretek" jeligére lehet, a Hunyadi úti hirdetőbe. (587)

2 KŐMŰVES szakmunkást felveszek. Pécs, Anna u. 1. 21-763. (35412)

VENDÉGLÁTÓ szakmában jártas, csinos hölgyek jelentkezését várjuk. „Főállás 246919" jeligére a Sallai utcai hirdetőbe. (246919)

A PÉCSI Nemzeti Színház felvételt hirdet lakatos és tmk villanyszerelő munkakörbe. Jelentkezés a színház munkaügyi osztályán. (345)

A PANNONVIN Borgazdasági Kombinát felvesz három műszakos munkaidő-beosztással portást. Jelentkezés: rendészeti csoportnál, Pécs, Szt. István tér 12. (487)

ÉLELMISZER szakmában jártas, szakképzett munkatársakat keresünk a Jurisics Miklós út 17. szám alatt megnyíló Agroker Uzletházba az alábbi munkakörökbe: csemegepultosokat, eladókat, pénztárosokat, hús-hentesáru eladót. Kiemelt bérezés, megegyezés szerint. Jelentkezni lehet a helyszínen Major Ferenc üzletvezetőnél. Telefon: 13-750. (593)

MÉLYÉPÍTŐ Gazdasági Munkaközösség felvesz CASTOR típusú gépre gépkezelőt, valamint nehézgépszerelőt. Telefon: 16-059. (35101)

KÁRPITOS szakmunkásokat alkalmaznék. Pécs, Dr. Doktor S. u. 2. Kórház tér. (35008)

MODUL Kft., Pécs, dolgozókat keres felvételre az alábbi munkakörökbe: 1 fő targoncakezelésben jártas raktárost, 1 fő kereskedelmi végzettségű eladót, 1 fő kartonozó adminisztrátort. Fizetés megegyezés szerint. Jelentkezni lehet a 14-536-os telefonon vagy személyesen Mecsekaljén, a Modul Kft. telephelyén. (35232)

SZAKÁCSNŐT és szakképzett női felszolgálót felveszünk. Makári falatozó. (34944)

BUDAPESTI székhelyű édesipari vegyesvállalat profi utazó ügynököt keres. Jelentkezés este a 121-3479-es telefonon. (1809)

TERVEZÉSI jogosultsággal rendelkező nyugdíjast felveszek. „Közlekedési" jeligére a Hunyadi úti hirdetőbe. (34929)

FELSZOLGÁLÓNŐT, takarítónőt felveszünk. Tobor panzió, 25-232. Fenyves sor 5. (34951)

SZAKÁCSOT és felszolgálót felveszek. Pécsvárad, Gesztenyés vendéglő. (35013)

BÚTORGYÁRTÁSBAN jártas asztalosokat foglalkoztatnék egyedi berendezések készitésére. „Megbizhatóság" jeligére a Hunyadi úti hirdetőbe. (35024)

ÖSSZEÁLLITÓT keresek Overlockkal. Szántiné, Egri Gy. u. 128. (35092)

„MŰHELYEMBE vállalkozót keresek" jeligére a Hunyadi úti hirdetőbe. (35087)

AZ EURÓPA Ugyfélszolgálat tárgyalóképes, talpraesett, gépirni tudó munkatársnőt keres irodai munkára. Jelentkezés Teréz u. 5. sz. alatt. (35256)

A NÁDAS étterembe felveszek szakácsokat, konyhai dolgozókat, mosogatókat, német nyelvtudással rendelkező fiatalokat felszolgálónak. Varga Győző, Boglárielle, Takács S. u. 47. Telefon: 06-84-50-953. (35392)

A JANUS Pannonius Tudományegyetem Jakabhegyi úti kollégiuma felvesz 1 fő 8 órás takarítónőt havi 6000 Ft-os bérrel (nyugdijas is lehet). Jelentkezni lehet: Pécs, Jakabhegyi út 8. Naponta 8—11 óráig. (526)

AZ AGROKER Vállalat adminisztrációs csoportja nagy gyakorlattal gyors- és gépiró munkatársat keres. Érdeklődni Gárván Jánosné csoportvezetőnél, Pécs, Megyeri út 64. Tel.: 26-255/146. (554)

A BARANYA Megyei Vizmű Vállalat komlói szennyvíztelepére vizsgázott, nyugdíjas kazánfűtőt keres, kisteljesitményű olaj- és gázkazánok üzemeltetésére. Jelentkezni lehet Pavlik Csaba telepvezetőnél a 81-525-ös telefonszámon. (417)

JÓ KERESETI lehetőséggel gyakorlott ácsot és vasbetonszerelőt, Mohács térségében lévő munkához felvesz a Dél-dunántúli Környezetvédelmi és Vizügyi Igazgatóság Épitési Uzeme. Jelentkezés a pécsi épitésvezetőségen, Pécs, Kulich Gy. u. 13—15. (479)

RELUXA üzletkötőket felveszek. Cím: Komló, Hársfa út 13/2. (34366)

VÁLLALKOZÓK, KISIPAROSOK, KERESKEDŐK!

Vállaljuk vidékieknek is
– adóbevallás készitését,
– könyvek vezetését, számitógéppel is,
– adótanácsadást,
– egyéb ügyintézést.

Pécs, Németh L. u. 16., 6. em. 25.
Lila ABC-vel szemben!

NOVOPRESSZ SZERKESZTŐSÉG

FELVESZ főállásban
– adminisztrátor–pénztárost,
– hirdetésszervezőket, valamint
– mozgó hírlapárusokat kiemelt fizetéssel, magas jutalékkal.

Érdeklődni: Pécs, Sallai u. 1., a felelős szerkesztőnél.

MÉZGA-BÁLA KFT.!

Importból származó bálás ruhák árusitása nagy választékban 1990. febr. 15-én, 10–18 óráig a Bartók Béla Művelődési Központban, Mohács, Vörösmarty u. 3.

BRAMAC CSERÉP VÁSÁR

ALPESI ÉS ALPESI PLUSZ VÖRÖS és SÖTÉTBARNÁBAN

AZONNALI SZÁLLÍTÁSSAL

MODUL Kft. 14-536

mozaik

ÉPÍTŐANYAGOT A MOZAIK-TÓL!

- Kő,
- beton,
- tégla,
- cserép,
- palló,
- faanyag,
- nyilászárók,
- csempék,
- burkolók.

Mindent egy helyen!

Cim: Mozaik Épitőanyag Kereskedés, Szigetvár, régi vásártér, Kaposvári út mellett.

Rákóczi úton lévő, Citrom utcára is kijárattal rendelkező, 30 m²-es, földszinti helyiségcsoport

UZLET vagy IRODA CÉLJÁRA ELADÓ.

Érdeklődni: Jókai Lakásszövetkezet, Szalai út 8/B. Tel.: 23-879.

Hétfő–szerda–péntek: 8–12 óráig.

ÚJ BOLT!

Magánerős és közületi építkezők, lakásfelújítók FIGYELEM!

Tisztelt leendő Vásárlóink!

SZOTEV

1990. február 19-én, 7.30 órakor megnyitjuk a Szolnok Ipari – és Épitőipari Rt. pécsi KIRENDELTSÉGÉT a Közraktár u. 4–6. sz. alatt.

Ajánlataink a választékból:

– a KIVÁLÓ ÁRUK FÓRUMA cimet elnyert SZOTFORM–F és SZOTFORM–FM alumíniumkémény béléscsövek és idomai, amelyek alkalmasak gáztüzelésű kazánok kéményeinek bélelésére.

AZ IDOMOKRA március 31-ig 15% ENGEDMÉNYT ADUNK!

– KORSZERŰ LÉGTECHNIKAI CIKKEINK:
hangcsillapító és hőszigetelt lemezcsövek,
légtechnikai lemezidomok,
lakásszellőzők, légcsatornák.

– FAIPARI TERMÉKEINK:
„SZOLNOK" 1 tipusú kerti ház,
BIO bútorlapok,
BIO bútorlapok
konyhabútor frontfelületek.

Új boltból – újdonságot – minőséget!

Halálozás

Mély fájdalommal tudatjuk, hogy édesanyánk, anyósunk, nagymamánk és dédmamánk,

VILLÁNYI JÁNOSNÉ
Klopfer Anna

volt Frankel Leó utcai lakos, 75 éves korában, hosszú betegség után elhunyt. Temetése február 15-én, fél 4 órakor lesz a pécsi központi temetőben. A gyászoló család.

Megrendülten tudatjuk, hogy

HILLENBRAND KÁROLY

vállalatunk nyugdíjasa, 78 éves korában elhunyt. Február 16-án, du. 3 órakor kerül sor végső búcsúztatására a központi temető kápolnájában. A Bázis Dél-dunántúli Vállalat és szakszervezeti tanácsa saját halottjának tekinti.

Mély fájdalommal tudatjuk, hogy

SZABÓ JÓZSEFNÉ

volt szebényi lakos, 86 éves korában csendesen elhunyt. Temetése február 19-én, 12 órakor lesz a pécsi központi temetőben. Gyászoló fia és menye.

Köszönet

Köszönetet mondunk mindazoknak akik édesanyánkat,

ÖZV. MAJDIK SÁNDORNÉT

utolsó útjára elkisérték, virágok küldésével, együttérzésükkel fájdalmunkat enyhiteni igyekeztek. A gyászoló család.

Hálás szivvel mondunk köszönetet mindazoknak, akik felejthetetlen halottunk,

BÁTORI JÁNOSNÉ
Rácz Mária

temetésén részt vettek. Külön köszönetet mondunk a POTE Mikrobiológiai Intézet dolgozóinak, a Faipari Szövetkezetnek, a ház lakóinak. Bátori családok.

Hálás szivvel mondunk köszönetet minden kedves rokonnak, szeretett barátainknak, jó szomszédoknak, ismerősöknek, munkatársaknak, csoport- és iskolatársaknak, a kedves pellérdieknek, akik drága Juditkánkat,

GASZLERNÉ SZŐNYI JUDITOT

utolsó útjára elkisérték, virágaikkal, vigasztaló együttérzésükkel fájdalmunkat enyhiteni igyekeztek. Gyászoló férje és családja, szülei, testvére.

Köszönet mindazoknak, akik szeretett feleségem,

SCHANDL JÁNOSNÉ
Rácz Eszter

temetésén megjelentek, virágok küldésével bánatomban osztoztak. Külön köszönet a Mechlabor dolgozóinak, a lépcsőház lakóinak, ismerősöknek. Schandl János.

Hálás szivvel mondunk köszönetet rokonainknak, barátainknak, akik szeretett halottunk,

KOLLER ANTAL

temetésén részt vettek, koszorúkkal, virágokkal fájdalmunkat enyhiteni igyekeztek. Külön köszönet a fehérhegyi iskola tantestületének, dolgozóinak a szép koszorúért, a Tóth családnak, sógornőmnek, az iskola vezetőségének, munkatársaimnak, nehéz helyzetünkben megértő segitőkészségükért. A gyászoló család.

Hálás szivvel mondunk köszönetet mindazoknak a kedves rokonoknak, szomszédoknak, ismerősöknek, a Baranya Megyei Tanács, a Szakszervezetek Háza, a Földhivatal dolgozóinak, a volt munkatársaknak, akik

DR. LAPOS SÁNDOR

hamvasztás utáni búcsúztatásán megjelentek, koszorúk és virágok küldésével, vagy bármely más módon fájdalmunkat enyhiteni igyekeztek. A gyászoló család.

Szivből köszönjük a rokonoknak, a ház lakóinak, szőlőszomszédoknak, az óvoda dolgozóinak, ismerősöknek, akik felejthetetlen halottunk,

BALÁZS SÁNDOR

temetésén részt vettek, akik koszorúval, virággal fájdalmunkat enyhiteni igyekeztek. A gyászoló család.

Köszönetünket fejezzük ki mindazoknak, akik drága halottunk,

DR. VASTAGH GYULÁNÉ
Szendrődi Márta

temetésén részt vettek. Köszönjük a rokonoknak, barátoknak, lakótársaknak, volt munkatársaknak, a KSH megyei igazgatóságainak, ismerősöknek, s mindazoknak, akik koszorúk, virágok és táviratok küldésével fájdalmunkat enyhiteni igyekeztek. A gyászoló család.

Hálás szivvel mondunk köszönetet mindazoknak, akik férjem,

DR. SZILÁGYI JENŐ,
MÁV főtanácsos

temetésén megjelentek, koszorúk és virágok küldésével, vagy bármely más módon fájdalmunkat enyhiteni igyekeztek. A gyászoló család, dr. Szilágyi Jenőné.

Hálás szivvel mondok köszönetet a rokonoknak, szomszédoknak, a VILLGÉP hűtőgépreszleg vezetőinek és dolgozóinak, valamint minden ismerősnek, akik felejthetetlen férjem,

LAUDON JÁNOS

temetésén megjelentek, koszorúk, virágok és táviratok küldésével fájdalmamat enyhiteni igyekeztek. Gyászoló felesége.

Köszönetet mondunk mindazoknak a rokonoknak, barátoknak, ismerősöknek, volt munkatársaknak, akik

TAKÁCS JÓZSEF

búcsúztatásán részt vettek, koszorúkkal, virágokkal fájdalmunkat enyhiteni igyekeztek. A gyászoló család.

Hálás szivvel mondunk köszönetet rokonoknak, barátoknak, munkatársaknak és ismerősöknek, akik szeretett halottunk,

BOHUSS ZOLTÁNT

utolsó útjára elkisérték, együttérzésükkel, koszorúkkal, virágokkal fájdalmunkat enyhiteni igyekeztek. A gyászoló család.

Hálás szivvel mondunk köszönetet mindazoknak a rokonoknak, szomszédoknak, munkatársaknak, ismerősöknek, akik

GAJDON JÁNOSNÉ

temetésén részt vettek, koszorúkkal, virágokkal fájdalmunkat enyhiteni igyekeztek. A gyászoló család.

Hálás szivvel mondunk köszönetet mindazoknak, akik

KAPISINSZKY JÓZSEF

temetésén megjelentek, koszorúk és virágok küldésével, vagy bármely más módon fájdalmunkat enyhiteni igyekeztek. A gyászoló család.

Hálás szivvel mondunk köszönetet minden kedves rokonnak, munkatársaknak, tanitványoknak, lakótársaknak, és ismerősöknek, akik

DR. KRASSÓY KÁLMÁNNÉ
Szabó Klára

temetésén megjelentek, koszorúkkal, virágokkal, együttérzésükkel mély bánatunkat enyhiteni igyekeztek. A gyászoló család.

Hálás szivvel mondunk köszönetet mindazoknak, akik szeretett halottunkat,

ÖZV. SZTRAKA ISTVÁNNÉT
Inhof Regina

utolsó útjára elkisérték, koszorúk, virágok, részvéttávirat küldésével fájdalmunkban osztoztak. A gyászoló család.

Hálás szivvel mondok köszönetet mindazoknak, akik édesanyám,

HORNUNG KÁROLYNÉ

búcsúztatásán részt vettek és fájdalmamat enyhiteni igyekeztek. Gyászoló fia.

Köszönetet mondunk mindazoknak, akik felejthetetlen halottunk,

GETTA NÁNDOR

temetésén megjelentek. Pogányból Getta Nándorné és családja.

Ezúton mondunk köszönetet mindazoknak a rokonoknak, szomszédoknak és ismerősöknek, akik

TUSKE LAJOST

utolsó útjára elkisérték. A gyászoló család.

Hálás szivvel mondunk köszönetet mindazoknak a kedves rokonoknak, ismerősöknek, szomszédoknak, akik

SCHLEPP ANTALNÉ

temetésén megjelentek, koszorúk és virágok küldésével fájdalmunkat enyhiteni igyekeztek. A gyászoló család.

Köszönetet mondunk mindazoknak a kedves rokonoknak, barátoknak, ismerősöknek, szomszédoknak, akik drága jó édesanyánk,

ID. TOLDY BÉLÁNÉ
Papp Erzsébet

temetésén megjelentek, koszorúkkal, virágokkal méltó búcsút vettek és fájdalmunkat enyhiteni igyekeztek. A gyászoló család.

Köszönetet mondunk a kedves rokonoknak, barátoknak, ismerősöknek, hogy

FAZEKAS JÓZSEFET
(Huszár)

utolsó útjára elkisérték az aranyosgadányi temetőbe. február 1-jén. A gyászoló család.

Köszönetemet fejezem ki mindazoknak, akik

ÖZV. SZEKERES JÓZSEFNÉ

temetésén részt vettek. Gondozója.

Hálás szivvel mondunk köszönetet minden kedves rokonnak, szomszédnak, munkatársnak, ismerősnek, akik szeretett halottunk,

HORVÁTH REZSŐ

temetésén részt vettek. fájdalmunkat enyhiteni igyekeztek. A gyászoló család.

Hálás szivvel mondunk köszönetet mindazoknak, akik

FULÖP SÁNDOR
vokányi lakos

temetésén megjelentek, koszorúk és virágok küldésével fájdalmunkat enyhiteni igyekeztek. A gyászoló család.

Köszönetet mondok mindazoknak, akik felejthetetlen testvérem,

SZABÓ ERZSÉBET

Hősök tere i lakos temetésén megjelentek, koszorúk és virágok küldésével fájdalmamat enyhiteni igyekeztek. Gyászoló testvére.

Hálás szivvel mondok köszönetet a kedves rokonoknak, munkatársaknak, barátoknak, ismerősöknek, akik szeretett férjemet utolsó útjára elkisérték. Gyászoló felesége, Strasszer Győzőné.

Köszönetet mondunk mindazoknak a rokonoknak, ismerősöknek, szomszédoknak, akik szeretett halottunk,

GYURÁKOVICS ANNA

temetésén részt vettek és fájdalmunkban osztoztak. A gyászoló család.

Köszönetet mondunk mindazoknak, akik

SZÍVÓS NÁNDOR

temetésén részt vettek, jelenlétükkel, virágaikkal, együttérzésüket kifejezték. A gyászoló család.

Hálás szivvel mondunk köszönetet mindazoknak a kedves rokonoknak, ismerősöknek, szomszédoknak, munkatársaknak, akik felejthetetlen halottunk,

DARÁZSI ISTVÁNNÉ
Darócz Mária

temetésén részt vettek, utolsó útjára kisérték, koszorúk, virágok küldésével fájdalmunkat enyhiteni igyekeztek. Külön köszönetet mondunk a POTE, az ÉPGÉP, a 2. sz. Sallai utcai cipőbolt, a MÉH Váll. és a Garancia dolgozóinak. A gyászoló család.

A LEGNAGYOBB hazai kereskedelmi bank vidéki szervezetei ellenőrzéséhez felsőfokú számviteli végzettségű munkatársakat keres felvételre pécsi telephellyel. Érdeklődni lehet: Magyar Hitel Bank Rt. Ellenőrzési Főosztály 1033 Bp., III. Tavasz u. 3. Telefon: 1-689-060/139, 140-es mellék. (411)

A PLASTEX Ipari Szövetkezet felvesz könyvelésben jártas adminisztrátort. Jelentkezés: Pécs, Déryné u. 35. (495)

BUDAPESTI kisvállalkozás keres kiemelt kereseti lehetőséggel üzletkötőket. Jelentkezni lehet telefonon: 1-111-7775, délelőtt 9—12-ig. (389)

A PÉCSI Autójavító Kisszövetkezet azonnali felvétellel felsőfokú szakirányú végzettséggel menedzser tipusú műszaki vezetőt keres. Jelentkezni önéletrajzzal a szövetkezet elnökénél lehet. (553)

AZ AUTÓKÖZLEKEDÉSI Tanintézet takarítónőt felvesz. Jelentkezni lehet: Pécs, Hengermalom u. 4. 8.00–16.00 óráig az információs szolgálatnál. (337)

A PÉCSI Autójavító Kisszövetkezet harkányi telephelyére felvesz 1 fő autószerelőt, 1 fő autóvillamossági szerelőt és 1 fő szervizest. Jelentkezni lehet: Harkány, Ady E. u. 1. Kovács Ferenc szervizvezetőnél. (552)

Szabadidősport nyilvántartás nélkül



A legolcsóbb még mindig a futás...

Kell egy szerv...

Ha Pécsett minden második ember sportolna, senki sem indítana harcot az egészséges életmód megvalósításáért. Mivel Pécsett tavaly mintegy 85 000 ember vett részt szabadidős sporttevékenységben és a ma már külön nyilvántartott diáksportköröknek és egyesületeknek is húszezres taglétszáma van. Tudnunk kell azonban, hogy sokan közülük többféle sportrendezvényen, tanfolyamon, alapfokú bajnokságokban vesznek részt, ezért a közölt számadatot megtévesztő lehet. Jó néhányan vannak olyanok is, akikről nem tudhatnak a Pécsi Városi Ifjúsági és Sportosztályon (VISO), mert egy tavaly alkotott rendelet értelmében, nem voltak kötelesek bejelenteni nekik adatalkat a tanfolyamszervezők. És bár idén ez a rossznak bizonyult határozat megszűnt, kevesen érzik kötelességüknek a bejelentést. Ezek szerint városunkban nem létezik olyan szervezet, amely adatokkal, felvilágosításokkal szolgálna az összes szabadidősport tevékenységgel kapcsolatban. Megpróbáltuk a sportlehetőségek iránt érdeklődő olvasóink tájékoztatására összegyűjteni e helyeket, de teljességre az említett okok miatt sem törekedhettünk. Információink a Városi Ifjúsági és Sportosztálytól, valamint a Nevelési Központtól származnak.

Akrobatikus sporttánc: PVSK, *asszonytorna:* városi sportcsarnok (PSC tornaszakosztály szervezésében), Siklósi úti ált. iskola, PVSK, Nevelési Központ, *birkózás:* Kinizsi Húsos SE, *budó* (keleti harci játékok): Keszü, Petőfi u. 59/A., *gyermektorna:* Petőfi utcai ált. iskola, PBTC, *hexasakk:* DOZSO Klub, *karate:* Ágoston téri ált. iskola, Délszláv iskola, Janus P. Gimn., Gyárvárosi ált. iskola, *korcsolya, jégkorong:* Mecsek LSE (műjégpálya), *könnyűbúvár:* Polip Búvár Sport Klub – József A. utca, óvodástorna: PSC (eddigi PMSC) tornacsarnok, *tájékozódási futás:* PVSK, *tenisz:* Mecsek LSE, Pécsi Spartacus (Balokányliget), Eszék utca (Káplán János), *terhestorna:* DOZSO, *testépítés:* MÉV-munkásszálló, és az Athinay út 1., *úszás:* U. PEAC, Nevelési Központ, Kereskedelmi és Vendéglátóipari Szakmunkásképző, Belvárosi Ált. Iskola, *ülőröplabda:* Lendület SE.

Alapfokú bajnokságok tavasszal, ősszel: asztalitenisz, sakk, kézilabda, kosárlabda, kispályás foci, tenisz sportágakban, amelyre jelentkezni a nevezési díj ellenében a VISO-nál lehet.

A Nevelési Központ tanfolyamai: óvodástorna, óvodás ritmikus sportgimnasztika, aerobic, úszás, cselgáncs, karate, asszonytorna, tenisz. Gyerekek részére sportcsoportokat szerveznek, így például ugrókötélből és labdajátékokból. Középiskolásoknak torna, felnőtteknek labdarúgás, kosárlabdatanfolyam, szabad úszás, szauna és konditerem is használható.

Valamennyi sportcentrumban a tanfolyamok önköltségesek. Jó hír azonban a sportszeretőknek, hogy futni egyelőre még ingyen lehet!

Gyura B.

Douglast világbajnokként köszöntötték

A profi nehézsúlyú ökölvívó világbajnoki döntő győztesét az IBF (Nemzetközi Boksz Föderáció) világbajnokként ismerte el, s most már a WBC is hajlik erre. Legalábbis ekként értelmezhető a Boksz Világtanács alelnökének, egyben a vasárnapi mérkőzés ellenőrének a kijelentése. Dr. Elias Ghanem azt mondta, hogy az amerikai James Douglast kellene világbajnoknak nyilvánítani.

Hogy végül is valóban a ringbeli végeredményt, Douglas k. o.-győzelmét hagyják-e jóvá a február 20-ra ígért „felülvizsgálaton", avagy a szintén amerikai Mike Tysonnak, a póruljárt címvédőnek adnak-e igazat, még nem tudni. Mindenesetre Tyson bizakodó.

– Rosszul, rossz formában bokszoltam Tokióban – ismerte el a New Yorkban a Kennedy repülőtéren őt faggató újságíróknak –, s nem is kívánok kifogást keresni. De biztos vagyok benne, hogy visszaszerzem a világbajnoki címet.

Douglas-t viszont látszólag nem izgatják a szorítón kívüli események. Ő – sokak szerint teljes joggal – győztesnek, a nehézsúlyú korona birtokosának vallja magát. Ebbéli hitében csak erősítheti, hogy az Ohio állambeli Columbusban világbajnoknak kijáró ünneplésben részesült. Mintegy ezren sereglettek össze az ottani légikikötőben, s hosszan éltették a „Pusztítót", aki elbánt a legyőzhetetlennek hitt „Vas Miskával".

– Kész vagyok a visszavágóra Mike Tysonnal – közölte megérkezésekor –, de csakis azután, hogy túlvagyok az Evander Holyfield elleni csatán!

Ami feketén-fehéren azt jelenti, hogy Douglas mint világbajnok előbb még a kihívók listavezetőjét, vagyis a címvédő utáni erőrangsorban első helyen álló amerikai öklözőt hajlandó következő ellenfeleként elfogadni.

Holyfield és Tyson összecsapását egyébként már lekötötték (ki hitte volna, hogy utóbbit bárki is letaszíthatja a trónról?!), méghozzá június 18-ra. Douglas-nek is megfelelne ez a terminus, csak éppen nem Tysonnal kíván a kötelek közé lépni. Persze meglehet, hogy végül mégiscsak belemegy a „partnercserébe", vagyis a visszavágóba e napon, hiszen a pénz nagy úr, a sok pénz pedig még nagyobb. Márpedig a profibokszban dollárjai révén nagyon is érdekelt amerikai milliárdos, Donald Trump máris „bejelentkezett", felajánlván, hogy támogatja az újabb Douglas–Tyson kesztyűs találkozó létrejöttét.

Amiben azért nem csupán az üzletemberek, a „bokszhéják", hanem az ökölvívást önmagáért szeretők is reménykednek.

Kosárlabda Magyar Kupa elődöntők

BEAC GÉPSZEV–Pécsi VSK 93-78 (59-35)

Szekszárd, 300 néző. V.: Bacsfay, Péter Gy. BEAC: Pásztói (10), Balogh (38), Szarka (11), Rucsik (5), Bíró (16). Csere: Bagoly (8), Major (3), Németh (–), Stampf (2), Fogas (–). Edző: Buttás Pál, Goracz Árpád. Pécsi VSK: Nedoba (11), Ábrahám E. (4), Sztojkovics (17), Balázs (25), Sügita (4). Csere: Angeli (–), Horváth (4), Ábrahám I. (–), Veres (13). Edző: Máté János.

A BEAC GÉPSZEV Balog büntetőjéből szerzett vezetést. A fővárosiak könnyedén játszottak, de a rendkívül fegyelmezett csapatjátékot nyújtó PVSK a 10. percig partiban volt. Fokozatosan rákapcsoltak az egyetemisták, a 17. percben Balogh 25. pontja egyben csapata 50. pontját jelentette.

Szünet után a nagy kedvvel és jól játszó Balogh jóvoltából még tetemesebbé nőtt a BEAC előnye, s miután hamar eldőlt a találkozó sorsa, Buttás Pál edző a félidő derekától a cserejátékosoknak is bizonyítási lehetőséget adott. A véghajrá sem hozott izgalmat, a BEAC magabiztos teljesítménnyel harcolta ki győzelmét és azt a jogot, hogy a szerdai fináléban az első helyért játszhat a Tungsram SC-vel. Kitűnt: Balogh, Szarka, Bíró, ill. Sztojkovics, Balázs.

Fekete L.

Nem lesz verseny a Donington-parkban

A nyolcvanas évek második felében nem volt példa arra, hogy olyan Forma–1-es autós gyorsasági viadalt rendezzenek, amely nem számít be a világbajnoki pontversenybe. Sokáig úgy volt, hogy idén megszakad ez a sorozat, de a legfrissebb jelentések szerint a brit szervezőknek el kell állniuk ettől a szándékuktól. A csapatok ugyanis nem támogatták kellően ennek az erőpróbának az ötletét, így az április 16-ra tervezett verseny elmarad a Donington-parkban.

– Csak kilenc-tíz kocsi részvételére számíthattunk volna, ennyi kedvéért pedig nem érdemes lebonyolítani a versenyt – nyilatkozta Colin Wilson, a sajtó tájékoztatásáért felelős szakember.

A Donington 200 Arany Kupa elnevezésű viadal egyébként „hézagpótló" lett volna, hiszen a március 25-re kiírt Brazil Nagydíj és a május 13-án esedékes San Marinó-i Grand Prix között hat hétvége telik el F–1-es futam nélkül. Persze mindez nem jelenti, hogy a britek nem látják vendégül a száguldó pilótákat, hiszen július 15-én Silverstone-ban világbajnoki pontokért zajlik majd a vetélkedés.

A Don Balon szerint is di Stefano a legjobb

A tekintélyes spanyol labdarúgó hetilap, a Don Balon, legutóbbi száma figyelemre méltó összeállítást közöl. Ebben nemcsak az elmúlt, 1988/89-es évad – szerintük – legjobb spanyolországi játékosait sorolja fel, hanem megválasztja az elmúlt harmincöt év legkiemelkedőbb egyéniségét, továbbá a múlt szezon legjobb európai csapatát.

A Don Balon szakírói szerint az utóbbi harmincöt évben nem akadt jobb labdarúgó a világon a spanyol–argentin Alfredo di Stefanónál. Ezzel mintegy megerősítették a France Football decemberi választásának eredményét, amely ugyancsak di Stefanót jelölte „szuperaranylabdásnak".

Némileg meglepő, hogy a Don Balon úgy véli, 1988/1989-ben az év európai csapata a Steau Bucuresti volt, nem pedig a BEK-győztes Milan.

Polgár Zsuzsa és Tolnai jól áll

A bulgáriai Sztara Zagorában már a negyedik fordulón is túljutott a sakkvilágbajnoki zónaverseny mezőnye. Mivel mindkét csoportban páratlan számú résztvevő indult, s ezért valaki mindig szabadnapos az adott fordulóban, meglehetősen áttekinthetetlen az állás. A magyarok eddigi mérlege a következő:

A-csoport: Tolnai Tibor 4 mérkőzés, 2.5 pont; Lukács Péter 4/1.5.

B-csoport: Polgár Zsuzsa 3/2; Pálkövi József 3/1.5; Schneider Attila 3/0.5.

Jelenleg tehát Tolnai Tibor és Polgár Zsuzsa áll továbbjutásra esélyes helyen. Az eddigi legkiemelkedőbb eredményt Tolnai Tibor érte el, aki hétfőn sötéttel legyőzte a mezőny legmagasabb értékszámú játékosát, a bolgár Kiril Georgievet (2605 Élő-pont).

Nem ezt érdemelték!

Nyolc lány nagyon csalódott. A nemtörődömség, a szívtelenség miatt. Pedig ők nem ezt érdemelték. Mint a bükkösdi állami gondozottak, becsülettel, nagy lelkesedéssel készültek a nevelőintézetek közötti zenés gimnasztikai versenyre, amelyet Budapesten rendeztek. S cserébe mit kaptak?

– Azt se tudjuk, hogy végül is hányadikak lettünk. Az első hárommal még közölték, de a többi 11 csapattal már nem. Csalt a zsűri is, mégpedig elég nyilvánvalóan. Azt a három csapatot hozta ki a legjobbnak, amelyik nem a legjobb volt. Aztán a díjazás. Arról jobb nem is beszélni, szinte nevetséges volt. A negyedik helyezett már nem is kapott semmit. A nevelők felháborodtak, és nemcsak a bükkösdiek. Ilyen versenyből többet nem kérnek! – mondja *Lőrinczné Lukácsi Enikő*, aki mint a bükkösdiek felkészítője, gyakorlatait betanítója, ott volt a versenyen.

Nehéz volt neki és a nevelőknek a verseny után lelket verni az amúgy is különösen érzékeny intézeti gyermekekbe. Hát ezért gyakoroltak naponta órák hosszat? Hát ezért tették ki a szívüket-lelküket a gyakorlatok bemutatásakor is? A zsűri pedig csak lekezelte őket, tagjai az első pillanattól kezdve arra vártak, hogy mikor lesz már vége az egésznek. Egy biztos: a zsűrit az intézeti gyermekek, nevelőik biztosan nem fogják fair play díjra felterjeszteni...

H. L.

Sakk

Megyei egyéni bajnokság, „A"-csoport, 5. forduló: 1. Hartmann 4,5, 2. Iván A. (Komló), 4, 3. Amrein, Áts (mindkettő PSC), Gazda (Komló) és Komor (PBTC) 3,5–3,5 ponttal. Négy forduló után a „B"-csoport élén Csirke (Hőerőmű) 4, Talabér (Gázmű), Kovács T. (PBTC), 3,5–3,5, Ehrbar (PEAC) és Keresztes (Hőerőmű) 3–3 pontos.

Mai sportműsor

Kosárlabda. Magyar Kupa, nők, négyes döntő a PVSK részvételével, Szekszárd, 17.00.

Kézilabda. Középiskolás Kupa, fiúk: Széchenyi G.–Győri Bercsényi G., Pécs, városi sportcsarnok, 12.00.

Labdarúgás. Előkészületi mérkőzés: PMSC–Komlói Bányász, Kovácstelep, 14.00.

Nyílt túra

Február 18-án, vasárnap nyílt túra indul Misina—Lapis—Vöröshegy—Jakabhegy—Magyarürög útvonalon. Táv: 16 km. Találkozás: a főpályaudvarnál, a 35-ös busz megállójában, 8.45-kor. Túravezető: Köntis Katalin.

KÉZILABDA

Komarov Kupa eredményei. Serdülő lányok: KIOSZ I.–P. Hunor 26-5, Beremend–Ker. és Vend. 15-15, PBTC I.–Radnóti 24-9, PBTC II.–Villány 18-10, TÁSI I.–Siklós 24-13, KIOSZ II.–TÁSI II. Ifjúsági fiúk: 500-as DSK–506-os DSK 21-20, 500-as DSK–Kodály 17-14, Kodály–Széchenyi 24-21, Pollach–Széchenyi 15-14, 508-as DSK–Vegyigép 21-17, 506-os DSK–Vegyigép 31-20, Gépipari–Komarov 24-16, Pollack–TÁSI 27-21, 508-as DSK–Komarov 28-20, Gépipari–TÁSI 24-12.

KÖLTSÉGVETÉSI INTÉZMÉNY
PÁLYÁZATOT HIRDET

gazdasági vezetői munkakör betöltésére

PÁLYÁZATI FELTÉTELEK:

– egyetemi vagy főiskolai végzettség,
– 5 év gyakorlat,
– számítástechnikai ismeretek.

A pályázatot kézzel írt önéletrajzzal és fizetési igény megjelölésével kérjük.

Pályázati határidő: a hirdetés megjelenésétől számított 15 nap, „Belváros" jeligére a Hunyadi úti hirdetőbe.

Dunántúli Napló

POLITIKAI NAPILAP

Főszerkesztő: LOMBOSI JENŐ
Főszerkesztő-helyettesek: BÁLING JÓZSEF, GÁRDONYI TAMÁS és MIKLÓSVÁRI ZOLTÁN
Kiadja a Baranya Megyei Lapkiadó Vállalat. Felelős kiadó: BODÓ LÁSZLÓ
Szerkesztőség és kiadóhivatal: Pécs, 7601 Hunyadi út 11. Pf.: 134
Telefon: 15-000. Szerkesztőség telex: 12-421. Telefax: 22-301. Kiadó telex: 12-320.
Készült a Pécsi Szikra Nyomdában. Pécs, Engel János u. 8. 7630. Telefon: 32-177. Telex: 12-211. Felelős vezető: FARKAS GÁBOR
Terjeszti a Magyar Posta. Előfizethető: bármelyik hírlapkézbesítő postahivatalnál, a hírlapkézbesítőknél, a Posta hírlapüzleteiben és a hírlapelőfizetési és lapellátási irodánál (HELIR), Budapest XIII., Lehel u. 10/A, 1900, közvetlenül vagy postautalványon, valamint átutalással a HELIR 215-96162 pénzforgalmi jelzőszámra.
Előfizetési díj: egy hónapra 105,– forint, negyedévre 315,– forint, egy évre 1260,– forint.
Indexszám: 25054. ISSN 0133-2007.

A tartalomból:

Ma: „X-nap”!
(3. oldal)

Exportőr kerestetik
(3. oldal)

A szerkesztőség postájából
(6. oldal)

Nincs baranyai a Tornyi-keretben
(8. oldal)

Ápolási díj márciustól?
(3. oldal)

Dunántúli napló

XLVII. évfolyam, 45. szám
1990. február 15., csütörtök
Ára: 4,30 Ft

POLITIKAI NAPILAP

Vámszabályok

Az idén nem várható jelentősebb változás a vámszabályokban – jelentette ki *Molnár Endre* vezérőrnagy, a Vám- és Pénzügyőrség országos parancsnoka szerdán tartott sajtótájékoztatóján. Változás azonban mégis lesz a testület életében, mert az idén ősszel a Parlament elé kerül a vámtörvény, jelenleg ugyanis egy 1966-ban megalkotott törvényerejű rendelet és egy kormányrendelet szabályozza a testület feladatait, jogkörét és szervezeti felépítését.

Molnár Endre elmondta: a közeljövőben kiadnak egy tájékoztató füzetet, amelyben felsorolják a leggyakrabban behozott cikkek vámtételét.

„Méltóság, munka, biztonság”



Dr. Kulcsár Kálmán a Lenau-házban találkozott a nemzetiségek képviselőivel
Fotó: Szundi György

Nemzeti és európai magyarságot!

A Hazafias Választási Koalíció nagygyűlése Pécsett

Kulcsár Kálmán igazságügyminiszter, a HNF elnöke Baranyában

Kettős minőségében látogatott tegnap délután Baranyába dr. Kulcsár Kálmán akadémikus, igazságügyminiszter, a Hazafias Népfront országos elnöke és a Hazafias Választási Koalíció vezetője, s egyben e választási párt országos listájának első számú képviselőjelöltje.

Első programja elsősorban igazságügyminiszteri funkciójához kötődött, bár így is elvonatkoztathatatlan volt a választási koalícióban betöltött vezető szerepétől: kora délután Pécsett, a Lenau-házban találkozott a Baranyában élő nemzetiségek vezetőivel, képviselőivel. E találkozón részint kérdésekre válaszolva kifejtette: a politikai kultúránk jelenlegi szintjén nem elégséges a nemzetiségi, kisebbségi jogokat alkotmányban garantálni, hanem szükséges külön jogszabályban lefektetett garanciákkal pozitív megkülönböztetést is biztosítani számukra. Ezt szolgálja a már előkészített nemzetiségi törvény. Arra is rámutatott ugyanakkor, hogy a kisebbségek jogainak érvényesüléséhez szükség mutatkozik nemzetközi normákat, garanciákat meghatározni.

Dr. Kulcsár Kálmán programjának további részében bekapcsolódott a Hazafias Választási Koalíció baranyai kampányába, így részt vett a Hazafias Népfront Baranya Megyei Bizottsága székházában tartott sajtótájékoztatón is, amelyen jelen voltak a koalíció képviselőjelöltjei is. Éppen a sajtótájékoztatón jelentette be *dr. Tóth József*, a Hazafias Népfront Baranya megyei elnöke, hogy dr. Kulcsár Kálmán a választási koalíció országos listáján, de Baranya megye listáján is az első számú jelölt. *Dr. Sükösd Ferenc*, a választási iroda ve-

(Folytatás a 2. oldalon)

Sajtótájékoztató az Alkotmánybíróságon

Az Alkotmánybíróság határozata szerint nem alkotmányellenesek az országgyűlési képviselők választásáról szóló törvénynek az ajánlási szelvényekre vonatkozó rendelkezései. Ezért elutasította e rendelkezések, illetve az egész törvény megsemmisítésére irányuló kérelmet – jelentette be dr. Holló András, az Alkotmánybíróság főtitkára szerdai sajtótájékoztatóján. A határozat dr. Sólyom László alkotmánybíró különvéleményével született.

A Centrumpártok Nemzeti Szövetsége, a Kereszténydemokrata Néppárt Bács-Kiskun Megyei Szervezete, egy sződligeti állampolgár, valamint – a pártok és ország vezetőinek egy héttel ezelőtti konzultációját követően – az ideiglenes köztársasági elnök indítványt nyújtott be az Alkotmánybírósághoz, hogy a testület mihamarabb vizsgálja meg: az ajánlási szelvények intézménye összhangban van-e az alkotmánnyal. A CPNSZ megítélése szerint a kopogtató cédulák sértik a választás titkosságának elvét, továbbá – az azokon feltüntetett adatok miatt – alkalmazásuk

(Folytatás a 2. oldalon)

Mazowiecki sajtóértekezlete Londonban

Lengyel részvételt a német egyesítési tárgyalásokon

Lengyelország bevonását követelte a két Németország újraegyesítéséről folytatandó tárgyalásokba Tadeusz Mazowiecki miniszterelnök szerdán Londonban háromnapos hivatalos angliai látogatásának befejezésekor tartott sajtóértekezletén.

„Mindenütt jelen akarunk lenni, ahol Németország szomszédai biztonságának kérdését vitatják meg. Saját biztonságunk ügyét senki sem rendezheti helyettünk” – mondotta a lengyel kormányfő. A Lengyelország részévé lett egykori német területekre utalva nyomatékosan aláhúzta kormányának azt a kívánságát, hogy nemzetközi szerződésben garantálják a lengyel határok sérthetetlenségét.

A rehabilitált uránbányászok nem engednek

Ezernél is többen tagjai az Urándolgozók Szakszervezetén belül működő Rehabilitált Dolgozók Rétegtagozatának. Tegnap beszámológyűlésre gyűltek össze vagy háromszázan, hogy meghallgassák vezetőik tájékoztatóját.

A rehabilitált bányászok helyzete ma sem könnyű, mert keresetkiegészítésüket – ez fizetésük nyolcvan százaléka – csak akkor kapják meg, ha új munkaviszonyt is létesítenek. Az itt kapott fizetéssel pedig nem lesz több pénzük, mert pont ennyit levonnak a keresetkiegészítésből. Az új jogszabálytervezetek sem kínálnak számukra előnyösebb feltételeket. Számításaik szerint kevesebbet fognak kapni a mostani tervezetek elfogadása esetén is. A problémákat tovább növeli az, hogy ha kiszorulnak a munkaerőpiacról, akkor az eddigi keresetkiegészítést sem kapják meg, munkanélküliek lesznek, ami jelentősen és gyorsan rontaná anyagi helyzetüket.

Fiatal és felkészült képviselőik ezért „kétfrontos” harcba kezdtek: nem hajlandók elfogadni a kínált új feltételeket, és a meglévő – egyre hátrányosabbá váló – mostani szabályokat is támadják már. Maguk mögött érezhetnek vagy ezer uránbányászt és családjaikat. A családfők ugyanis tegnap – bár ingerültek és harciasak voltak – példás egységgel sorakoztak fel rétegszakszervezetük vezetői mögött. Ők pedig mondták: olyanok leszünk, mint a beton, nem engedünk, ha kell, a minisztérium elé is elmegyünk. Jó lenne, ha erre nem kerülne sor.

B. B.

Elsikkasztotta a romániai segélyküldeményt

(2. oldal)

Kelet-európai sajtóháború kezdete

Brit érdekeltség a Magyar Hírlapnál

Két nagy sajtóbirodalom Kelet-Európáért indított háborújának kezdeteként számol be a Financial Times a Magyar Hírlap és a Robert Maxwell Mirror-lapcsoportja közötti megállapodásról. Kiemeli: a brit félnek 40 százalékos részvénypakettet biztosító szerződés aláírására alig három héttel azután került sor, hogy Rupert Murdoch News International cége véglegesítette a Reform és a Mai Nap feles tulajdonjogáról szóló megállapodást. A Financial Times budapesti tudósítója beszámol arról is, hogy magyar ellenzéki körökben nem látják szívesen a magyar média nyugati „elözönlését”.

„Mind Robert Maxwell, mind Rupert Murdoch csupán a kelet-európai terjeszkedés első lépésének tekinti a magyarországi befektetést” – írja az üzleti körök lapja. Megjegyzi, hogy a 800 ezer font sterlinges összeg, amellyel a Mirror-csoport „beszállt a magyar piacra, roppant olcsó befektetés”. Rupert Murdoch egymillió font sterlingért vásárolta meg a két újság felét.

A lap budapesti tudósítója szerint „elkerülhetetlenül vitákat fog provokálni Magyarországon a nyugati sajtómágnások prominens szerepe. A legnagyobb ellenzéki párt, a konzervatív Magyar Demokrata Fórum máris bírálja a Murdoch-féle Sky tv-csatornát, amely szerintük lealacsonyítólag hat a magyar kulturális életre. Az egyik legnagyobb napilap részvényeinek olcsó kiárusítása alátámasztja ellenzéki politikusoknak azt az érvelését, hogy a magyar elsőszülöttségi jogokat elkótyavetyélik, külföldieknek juttatják” – írja a Financial Times tudósítója.

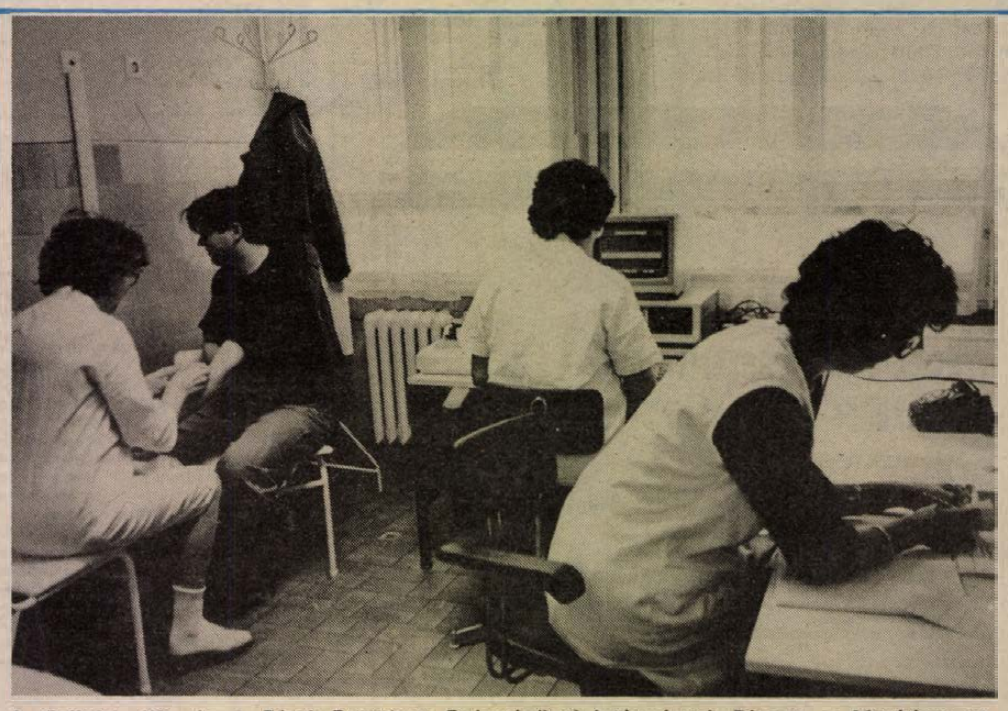

A Celltech Kft. és a Pécsi Egyesített Egészségügyi Intézmények Pécsett, a Munkácsy utcában celladam diagnosztikai laboratóriumot nyitott. Hétfőn, kedden, szerdán és csütörtökön, naponta 8–13 óráig végzik a vizsgálatot vérvétel alapján. Bárki betérhet a szűrővizsgálatra, de fizetni kell 300 forintot. Ez hazánk ötödik celladam laborja. Az újabbakat márciusban nyitják Szegeden és Gyöngyösön.

Indiai légikatasztrófa

Legkevesebb 117 ember halálát okozta Indiában az Indian Air Line légitársaság egyik belföldi járatának szerdán bekövetkezett katasztrófája. A Bombay–Bangalore–Paduraj útvonalon közlekedő A–320 típusú légibusz a bangalorei repülőtér közvetlen közelében, mindössze néhány másodperccel a tervezett landolása előtt, egy kiszáradt víztározó falának ütközött, kigyulladt és a tározóba zuhant.

Szemtanúk beszámolója szerint a becsapódás következtében a repülőgép törzse teljesen kihasadt, két motorja pedig mintegy 100 méter távolságba repült.

A fedélzeten tartózkodó 146 ember – köztük négy főnyi személyzet és öt légikísérő – közül az első jelentés szerint 29-en élték túl a katasztrófát; többségük súlyos égési sérüléseket szenvedett, állapotuk válságos.

Nemzeti és európai magyarságot!

(Folytatás az 1. oldalról)

zetője ebből az alkalomból ismertette a sajtó képviselőivel, hogy az egyéni választókerületekben indított jelöltjeik mind a hét körzetben megkapták már a szükséges számú ajánlószelvényt. Hitelesítésük a jövő hét közepén megtörténik. A sajtó képviselői megismerkedhettek a Hazafias Választási Koalíció területi listáján induló jelöltek egy részével. A lista sorrendje dr. Kulcsár Kálmán első helyen szerepeltetését kivéve még, nem meghatározott, s a koalícióhoz tartozó szervezetek között folynak még a tárgyalások mind a sorrendről, mind a listára kerülő újabb személyekről. Ami biztos: Kulcsár Kálmán mellett a Hazafias Választási Koalíció megyei listáján szerepel *Frankovics György* 45 éves egyetemi adjunktus, a HNF Baranya Megyei Elnökségének tagja, a Horvát Szövetség ideiglenes elnöke, akit a Magyarországi Délszálvok Demokratikus Szövetsége is támogat; *Kalányos Ferenc* 44 éves gépkocsivezető, a HNF Baranya Megyei Bizottságának tagja, a Magyarországi Cigányok Demokratikus Szövetsége Baranya Megyei Választmányának elnöke, *Strasszer Jakab*, a Bikali Állami Gazdaság 49 éves közgazdasági igazgatóhelyettese, a HNF megyei bizottságának tagja, a Magyarországi Németek Szövetsége országos választmányi tagja és *dr. Tóth József* 50 éves egyetemi tanár, az MTA Regionális Kutatások Központjának főigazgató-helyettese, a HNF Országos Elnökségének tagja, a Baranya Megyei Népfrontbizottság elnöke.

A rövid sajtótájékoztatón dr. Kulcsár Kálmán válaszolt arra a generális kérdésre is, hogy miért volt szükség a Hazafias Választási Koalíció létrehozására. Egyrészt rámutatott arra a nemzetközi tendenciára, amely azt igazolja a polgári demokrácia országaiban, mind erősebben hallatják hangjukat azok a közösségi mozgalmak, amelyek érdekeit a politikai pártok tevékenysége nem tud megjeleníteni. Arra is rámutatott, hogy Magyarországon is a lakosság jelentős része nem a pártok által kialakított szemlélet és nézetrendszer alapján kívánja saját identitását kifejteni. A politikai pártokról szóló törvény, ha nem jött volna létre a Hazafias Választási Koalíció, jó néhány olyan szervezetet is kizárt volna a választásokban való részvételből, amelyek valós érdekeket, szemléleteket képviselnek. Ilyen szervezeteknek említette a nemzetiségi szövetségeket, a különféle professzionális szervezeteket, azokat a civil társadalom életében meghatározó szemléletet képviselő mozgalmakat, amelyek történelmileg is időt állónak bizonyult elveket, erkölcsi értékeket hordozva összetartják a közösségeket.

A sajtótájékoztatót követően került sor a Helyőrségi Klub színháztermében a Hazafias Választási Koalíció nagygyűlésére, amelynek szónoka ugyancsak dr. Kulcsár Kálmán volt. Beszédében eltekintett a Hazafias Választási Koalíció programjának részletes kifejtésétől. Elöljáróban arról az útról szólt, amelyet az elmúlt két év során a kivételesen kedvező nemzetközi körülmények segítségével megtett az ország, a nagy horderejű változások békés jellegéről, amellyel kivívta a nemzetközi közvélemény elismerését. Ugyanakkor rámutatott arra a veszélyes jelenségre is, amely a választások közeledtével mind jobban mutatkozik, ami az elismerés mellett már a bizalmatlanságot is kiváltotta országunkkal kapcsolatban: elbizonytalanodás tapasztalható, a pártok programjában ellentmondások mutatkoznak, megbomlani látszik a társadalom nagyobb hányadát átfogó egység, amely lehetővé tette az eddigi radikális átalakulást, s amelynek hiánya megkérdőjelezheti békés folytatását.

Az átalakítás sikerének elengedhetetlen feltétele, hogy a változások közben képesek legyünk a stabilitást is biztosítani. Akármelyik párt, vagy pártok kerülnek is a választások után kormányra, azonos problémákkal kell szembenézniük, s bármit is ígértek előre, kompromisszumok nélkül nem boldogulhatnak. Ha tényleg sikert arakunk, akor most már a nemzet, az ország érdeke kell, hogy szemünk előtt lebegjen, s nem egyes pártok, egyes csoportok érdeke, ilyen, vagy olyan eszmék uralma. Kizárólag az, hogy mi segíthet át bennünket ezen az igen nehéz időszakon. Európa részévé akarunk válni. Én azt gondolom, hogy Magyarország ezer éve már Európa része. Saját magunkat kell átformálni: nemcsak szavainkban, hanem tetteinkben viselkedésünkben kell európaivá válni azért, hogy bízzanak bennünk és befogadjanak bennünket. Nagyon fontos tehát, hogy mi magunk – és ez áll valamennyi politikai erőre az országban – programjainkkal és viselkedésünkkel ne ébresszünk kétséget a jövendőnkkel szemben, egy olyan politikai rezsimmel szemben, amely jószerivel még meg sem született. A bizalomébresztésnek egyedüli módja, hogy saját magunkat becsüljük a magyar nemzetet, mint nemzetet becsüljük, próbáljuk helyre állítani önbizalmunkat. Próbáljunk úgy viselkedni a saját országunkban élő más nemzetiségekkel, hogy ugyanolyan fontos legyen nekünk a kulturális és politikai identitásuk, mint a saját magunké. Különben nem várhatjuk ezt el más országban élő magyarok iránt sem. Próbáljuk meg megkeresni azokat az értékeket, amelyek évezredek óta értékek, amelyeket őriztek Magyarországon is az egyházak. Próbáljuk meg, hogy végre egyszer a történelmünkben, amikor kitűnő nemzetközi feltételek között végezhetjük átalakulásunkat, próbáljuk meg egyszer, hogy ne egymás torkának essünk, hanem fogjunk össze, felejtsük el a sérelmeket. Olyan ország vagyunk, amelyben az elmúlt 50 évben szinte mindenkinek akadt sérelme.

Végezetül Kulcsár Kálmán, a Hazafias Választási Koalícióról és a Hazafias Népfrontról szólva kifejtette: a HNF múltja ugyan nagyon sok hibát hordoz, mégis meg tudott alapozni egy olyan szemléletet, amely úgy tud nemzeti azonosságot építeni, hogy az egyaránt kötődik a szerves közösségekhez, a falvakhoz, a városokhoz, a házához, a családhoz, más közösségekhez, hogy ugyanakkor mindebből nem valami szélsőséges álláspont kerül ki, hanem integrálni tudja mindezeket az európai közösségbe. Meggyőződésem, hogy a magyarság problémái csak az európai integráció teljesülésével oldódnak majd meg. Ezért született ez a Hazafias Választási Koalíció. Nem szeretnénk mi egyetlen pártnak az érdemeit elvitatni, senkit sem egyetlen egy párttal sem szembeállítani, csak azt szeretnénk, hogy aki nem kötelezte el magát pártszempontokhoz és pártirányvonalakhoz, párt által megalapozott eszmékhez, az válassza ezt a koalíciót, amely megkísérli újra megerősíteni a nemzeti és európai magyarságot". – zárta beszédét dr. Kulcsár Kálmán.

A nagygyűlés végén a koalíció egyéni választókörzetek képviselőjelöltjei mutatkoztak be programjuk, vezérgondolataival a rendezvény részvevőinek.

Dr. Kulcsár Kálmán tegnap este Siklóson újabb választási gyűlésen vett részt, amely lapzártakor még tartott. Az eseményről holnapi lapszámunkban tudósítunk.

Dunai Imre



Kulcsár Kálmán beszél a pécsi Helyőrségi Klubban tartott választási nagygyűlésen.

KÖLTSÉGVETÉSI INTÉZMÉNY
PÁLYÁZATOT HIRDET

kommunális csoportvezetői munkakör betöltésére

PÁLYÁZATI FELTÉTELEK:

– egyetemi vagy főiskolai végzettség,
– 5 év mélyépítési gyakorlat.

A pályázatot kézzel irt önéletrajzzal és fizetési igény megjelölésével kérjük benyújtani „Azonnali belépés" jeligére a Hunyadi úti hirdetőbe.

Pályázati határidő: a hirdetés megjelenésétől számított 15 nap.

Egy napot „ült" a posta a DN Panorámán



Hoppá! Másodszor ugrom, most már végre megvagy.

Csak mától az újságárusoknál a februári szám

Ajándékutalvány és árengedmény a pécsi Fénypont Video Centertől és a PE-TA Kereskedőháztól

Elnézést, tisztelt olvasó! Tegnapi számunkban úgy harangoztuk be, hogy szerdától kapható a Dunántúli Napló Panoráma februári száma. Magazinunk a Somogy Megyei Nyomdaipari Vállalatnál időben el is készült, ám a kaposvári postahivatal expediáló csoportja kedden „elfelejtette" szétküldeni a lapot, úgyhogy februári számunk csak mától kapható az újságárusoknál. Reméljük, a késésért a lap olvasmányai kárpótlást nyújtanak majd hiveinknek.

Miről ir la DN Panoráma februári száma? Slágercímek a tartalomból: AZT A LÁBAT LE KELL VÁGNI... – helyzetkép a tököli rabkórházból. ELLOPTÁK A HALOTTAINKAT – temesvári tudósítás. AZ ÉLET SZÉP, TENEKED MAGYARÁZZAM? – párizsi tudósítónktól. BAJORORSZÁGBAN 1947-BEN A FEKETEVÁGÁSÉRT HALÁLBÜNTETÉS JÁRT... – a kitelepített németek szervezete az NSZK-ban. MAGYAR KATONÁK OROSZ FÖLDBEN – a Pécsi Televízió folytatja missziójáját. KÉKCÉDULÁS VÁLASZTÁS – soha nem volt patyolattiszta választás Magyarországon. ÚJ ROVATUNK: AGYKONTROLL-TANÁCSADÁS – rovatvezető dr. Domján László, az Agykontroll-módszer első számú hazai prófétája. ÉS MÉG SOK MÁS A DN PANORÁMA FEBRUÁRI SZÁMÁBAN – így ajándékutalvány a pécsi Fénypont Video Centertől és 20 százalékos árengedmény az Ottó elemes bútorokra a pécsi Pe-Ta Kereskedőháztól mindazoknak, akik a DN Panorámában közölt szelvényt bemutatják.

Elsikkasztotta a romániai segélyküldeményt

Gyanús cigarettaárus a sásdi utcán

Ha valaki dinnyét árul a község utcáján, az nem okoz különösebb feltűnést, ám a gépkocsiból reklámáron kínált cigaretta származása általában több, mint gyanúsnak nevezhető. Különösen, ha nem is zsebből, hanem egyenesen gyári kartondobozokból kínálják az árut. Nem véletlen hát, hogy a sásdi alkalmi dohányárus ténykedése feltűnt a járőrben lévő komlói rendőröknek és magyarázatot kértek a nagymennyiségű cigaretta eredetéről.

A szálak Pécsre vezettek, így az ügy további nyomozását a belvárosi rendőrállomás vállalta magára. Megtudták, hogy *Sz. J.* 19 éves, pécsi ideiglenes lakhelyű fiatalember a Magyar Máltai Szeretetszolgálat hivatalos megbízólevelével látogatott el a Pécsi Dohánygyárba, mondván, hogy a forradalom napjait élő, s emiatt sokat nélkülöző Romániába indul segélyküldeménnyel. Ehhez kért több karton cigarettát a gyárból, melyet – bizonyítván segítőkészségüket – a gyáriak nem is tagadtak meg a szimpatikus benyomást keltő és hivatalos papírral felszerelt fiatalembertől.

Sz. J. 81 600 forint értékben (nyolc karton, összesen 51 200 szál) ingyencigarettával távozhatott a gyárból, ám a segély Romániába való eljuttatását valahogy nem akarta elkapkodni.

– Három kartonnal átadtam hazatelepülő romániai menekülteknek, mondván, hogy ha már úgy is mennek, hát vigyenek magukkal a segélyből – vallotta Sz. J. a kihallgatás során. Ez a történet azonban meglehetősen hihetetlen, mint ahogy a három kartonnyi cigaretta ilyen úton való kijutása is teljességgel valószínűtlen.

Később – mondván, hogy nincs elég pénze a kiutazáshoz – újabb két karton cigarettától szabadult meg. Potom áron, ugyanis a 20 400 forint értékű mennyiséget 4000 forintért adta el. Ez az áru került végül is reklámáron a sásdi utcára.

A fennmaradó mennyiséget – némi hiánnyal, ugyanis segélyezőnk állítólag néhány dobozzal az utca szegényeinek is osztogatott – végül is megtalálták Sz. J. lakásán, aki ellen sikkasztás vádjával indítanak eljárást. A sértett egyébként a Magyar Máltai Szeretetszolgálat, hisz a Dohánygyár hivatalos papír ellenében adta ki az árut.

Balog Nándor

Robbantási kísérlet

Kelet György ezredes, a Honvédelmi Minisztérium szóvivője szerdán az alábbiakról tájékoztatta a Magyar Távirati Irodát:

Az elmúlt hét végén a Magyar Néphadsereg egyik robbanóanyagraktárában – a rendszeres ellenőrzés során – ismeretlen eredetű, házilag összeállított robbanószerkezetet találtak, amely az összeszerelés hibája és a nem megfelelő gyújtószerkezet alkalmazása miatt nem robbant fel. A Katonai Ügyészség a rendőrség bevonásával súlyos közveszélyokozás bűntettének alapos gyanúja miatt azonnali nyomozást indított. Ennek során az alakulatnál szolgálatot teljesítő egyik sorkatonánál házkutatást tartottak, ahol robbanóanyagot és egyéb olyan tárgyakat találtak, amelyek a robbanószerkezet elkészítésével feltehetően összefüggésbe hozhatók.

A közvetett bizonyítékok alapján alaposan gyanúsítható személyt – aki beismerő vallomást eddig nem tett, így feltételezett cselekedetének indítékai is ismeretlenek – a Budapesti Katonai Ügyészség a hét végén őrizetbe vette és előterjesztésére a Katonai Bíróság előzetes letartóztatásba helyezte. A súlyos bűncselekmény körülményeinek vizsgálata tovább folytatódik.

Sajtótájékoztató az Alkotmánybíróságon

(Folytatás az 1. oldalról)

összeegyeztethetetlen a magántitok és a személyes adatok védelméről szóló alkotmányos rendelkezéssel.

Az Alkotmánybíróság szerint az ajánlás nyilvánossága nem sérti a választások titkosságára vonatkozó alkotmányos elvet, ezt nem indokolt kiterjeszteni a jelölési eljárásra. Egységes véleményük szerint a jelölés nyilvánossága ugyancsak fontos alkotmányos garanciája a választások tisztaságának, hitelességének.

A kopogtatócédulán szereplő adatok tekintetében az Alkotmánybíróság – többségi vélemény alapján – úgy foglalt állást, hogy a személyi szám és a lakcím feltüntetése nem sérti az állampolgárok személyi adatvédelemhez való jogát. A választási törvény módosítása (az 1990. évi II. törvény) további törvényes biztosítékokat nyújt az ajánlási szelvényekkel való visszaélések ellen. E kérdés kapcsán dr. Sólyom László alkotmánybíró – a testület elnökhelyettese – kisebbségi különvéleményét is tartalmazza a határozat. Ő úgy vélekedik, hogy a személyi szám és a lakcím ilyen értelmű nyilvánosságra hozása a szükségesnél jobban korlátozza a személyes adatok védelméhez való alkotmányos jogot. Alapvető jogot pedig csakis akkor lehet korlátozni, ha egy másik alapvető jog érvényesülése semmilyen más módon nem biztosítható. Dr. Sólyom László szerint ebben az esetben erre nincs szükség, mert az ajánlási szelvény hitelességének megállapításához elegendő például az azon feltüntetett kódszám.

A „többségi vélemény" indokait dr. Solt Pál alkotmánybíró foglalta össze. Eszerint: az, hogy az elméletileg szükségesnél több adat szerepel az ajánlási szelvényen, törvényességi garancia. A két jog konkurenciáját – a választás törvényessége, illetve ezen összefüggésben állampolgárokat megillető azon jog, hogy maguk rendelkeznek saját adataik nyilvánosságra hozásáról – az előbbi javára oldotta fel az Alkotmánybíróság.

A határozat ismertetését követően az Alkotmánybíróság működéséről, a napirenden szereplő ügyekről esett szó.

A főtitkár tájékoztatást adott a döntésre váró ügyekről is. Mint mondotta, az Országgyűlés február végi ülésszakán ismertetik a testület határozatát arról, alkotmányerejű-e a családjogi törvény, illetve annak módosítása. Március első felében Esztergomban nyilvános tárgyaláson foglalkoznak az úgynevezett kamatadó kérdésével. Rövidesen döntést hoznak a halálbüntetés és az abortusz alkotmányossága tekintetében.

LAPZÁRTA

Csaknem ezer ember tüntetett szerdán este a leninvárosi Derkovits Gyula Művelődési Központ épülete, illetve a helyi televízió stúdiója előtt. A Magyar Demokrata Fórum által szervezett demonstráció résztvevői az ellen tiltakoztak, hogy az MSZMP képviseletében Grósz Károly is részt vegyen azon a leninvárosi televízió által szervezett stúdióvitán, amely a térség gazdasági gondjait tűzte napirendre.

Körülbelül kétszáz ember a demonstráció befejeződése után is a művelődési központ, illetve televízió stúdió előtt maradt, s feszült hangulatban várta Grósz Károly érkezését. Mikor megpillantották, körbefogták, lökdösték, köpködték, állítólag meg is ütötték. Végül a rendezők szabaditották ki a dühös tömegből, amely azt kiabálta: „elegünk volt mindazokból, akik tönkretették országunkat. Nem akarjuk se látni, se hallani Grósz Károlyt".

A stúdióvita elmaradt. A városi televízióban felolvasták azt a közleményt, hogy az MSZMP feljelentést tesz a Magyar Demokrata Fórum helyi szervezete ellen a tüntetés megszervezéséért. Ugyancsak feljelentést tesz a Legfőbb Ügyészségen a Leninvárosi Rendőrfőkapitányság ellen.

Még több oldalról simogatni kell

Ápolási díj márciustól?

Ha rászoruló hozzátartozóját otthon gondozza

Régi és nagyon megalapozott társadalmi igény teljesítését tervezi a kormányzat. Fizetni fognak azért, és a nyugdíjidőbe is beszámít, ha valaki az erre rászoruló hozzátartozóját otthon gondozza. Az úgynevezett ápolási díj bevezetését márciustól tervezik.

Egyelőre tehát a rendelet-tervezete ismert. Ezt véleményezik különböző fórumokon, s úgy tűnik, nem árt több oldalról alakítgatni a közreadott, eredeti elképzelést. Még akkor sem, ha maga a tervezet is utal arra, hogy minden igényt teljes körűen kielégítő juttatásra nem lehet számítani, mivel ennek eleve korlátot szab a pénzhiány.

Két évvel ezelőtt egy MT-rendelet kimondta, hogy a munkáltatónak két évig terjedő fizetésnélküli szabadságot kell biztosítania annak a dolgozónak, aki ezt az időt hozzátartozója ápolására kéri. Havi 150 forint nyugdíjjárulék befizetése mellett a fizetés nélküli szabadság szolgálati időnek számított. – Ez a lehetőség azonban a legtöbb családban olyan jövedelemkiesést jelentett volna, amit nem engedhettek meg maguknak. Nem csoda, hogy a két év alatt mindössze kétszázan éltek vele.

Az ápolási díj rendelet-tervezete azzal számol, hogy a jövőben hozzávetőlegesen negyvenezren részesülhetnek majd ebben a díjazásban. Valószínűleg kevesebben, mint ahányan lelkiismereti indíttatásból szeretnék azt igénybe venni.

A tervek szerint a súlyosan fogyatékos személyek, a tartósan beteg gyermekek és az időskorúak ápolására vállalkozó hozzátartozók részesíthetők ápolási díjban.

Ami szimpatikus a rendelettervezetben az az, hogy meglehetősen tágan értelmezi azok körét, akik egy beteg, gondozásra szoruló hozzátartozóval való törődést ezt a díjat majd megkaphatják. Hozzátartozónak tekinti a tervezet az egyeneságbeli rokont, annak házastársát, az örökbefogadott, a mostoha, vagy nevelt gyermeket, az örökbefogadó, a mostoha, vagy nevelőszülőt és az ő házastársukat, a házastársak egyeneságbeli rokonait, testvéreit, annak házastársát és az élettársat. A fogalmazás szerint „különösen indokolt" esetben igényelheti az ápolási díjat a tartási, életjáradéki és öröklési szerződés alapján valakit gondozó személy is.

Amennyiben jó dolognak tűnik ez a széles körű jogosultsági kör, olyannyira félő, hogy anyagi korlátok miatt sokaknak ez csak elvi lehetőség marad.

A tervezet aszerint tesz különbséget az ápolási díjrendszerben, hogy súlyosan fogyatékos, tartósan beteg, vagy időskorú gondozásáról van-e szó. *Amig a súlyosan fogyatékos,* illetve *tartósan beteg* személy ápolási díja a koncepció szerint a teljes munkaidőben foglalkoztatott dolgozó személyi alapbérének alsó határával lesz azonos, addig az *időskorúak* ápolására vállalkozóknál ez az összeg lehet a legmagasabb havi díj. Minimuma pedig a házi gondozás keretében adható tiszteletdíj mindenkori legmagasabb összege, ami pillanatnyilag kétezer forint. Igaz, a rendelet-tervezet is utal arra, hogy ez az összeg az ápoló megélhetését nem biztosítja és azt mondja, hogy a helyi önkormányzat ennél magasabb összeget is megállapíthat, csakhogy okkal lehet attól tartani, hogy az anyagiakkal nem bővelkedő tanácsoknál ez csak lehetőség marad és az a kényszergyakorlat alakul majd ki, hogy sokkal inkább a legalsó, vagy ezt a határt, legfeljebb néhányszáz forinttal meghaladó összeget tudnak majd fizetni ilyen címen.

Az ápolási díjat – a tanácsok szociális ügyekkel foglalkozó osztálya, csoportja, szakigazgatási szerve állapítja majd meg – kérelemre. A tervezet szerint a döntés megalapozása érdekében bizottságot működtetnek, amelynek véleményét minden esetben ki kell kérni. A bizottság összetétele aszerint különbözik, hogy idős emberek gondozásával, vagy a másik csoportba tartozókéval kapcsolatos-e a kérelem. Akármelyiket nézzük, nem lesz könnyű a helyzetük, hiszen a rászorultság mértékét nehéz szubjektív elemektől függetlenül meghatározni, illetve az egyes esetek között dönteni.

Több minden nyitottnak tűnik ma a tervezet alapján, s ezt az érzetet csak tovább erősítik azok a kérdések, amelyeket a megyei tanács egészségügyi osztályáról továbbított véleményezés is tartalmaz. Köztük szerepel például az, hogy a munkanélküli-segélyben részesülő hozzátartozó kaphat-e ápolási díjat? Vagy választhat-e a szülő, ha gyesre és ápolási díjra is jogosult, a kettő közül? Vagy ha az anya egészséges gyermekével van gyesen és fogyatékos gyermeke is van, akkor kaphat-e erre tekintettel egy hozzátartozója ápolási díjat?

A hozzátartozók ápolásának, mint társadalmilag szükséges és hasznos tevékenységnek az elismerésére és díjazására régóta szükség van. A nyitott kérdések megválaszolására és a rászorulók támogatására úgyszintén, méghozzá ilyen erőteljes különbségtétel nélkül. Ezért nem lehet haszontalan munka, ha ezt a tervezetet tényleg az igényekhez igazítják.

T. É.

Németül tanulnak a kicsik



Freiburgi nyelvtanárnő Pécsváradon

Német anyanyelvet jött tanítani Pécsváradra, NSZK-ból, Freiburg városból *Heide Sabine Conrad*, német nyelv és irodalom, biológia és földrajz szakos tanárnő. Sokrétű szakmai felkészültsége ellenére is vállalta a vendégtanár szerepét. Itt Pécsváradon egyelőre csak a német nemzetiségi nyelvet tanítja az alsó tagozatban.

Meghitt hangulatú, új pécsváradi otthonában beszélgettünk. Lelkesedéssel és elégedetten szól új munkahelyéről, terveiről.

Mint mondja, azért vállalta az alsó tagozatot, mert a gyerekeknél minél korábban kell a beszédkészséget fejleszteni. A kicsik jobban és gyorsabban tanulják a nyelvet is, tovább is jutnak.

Elhivatottságot érez arra, hogy a magyarországi nemzeti lakosságot segítse abban, hogy anyanyelvüket ne feledjék. Az itt élők nyelvismerete hanyatlóban van, s talán még nem késő a segítség.

Nagy hittel és bizalommal fogott munkájához, és bízik abban, hogy minden segítséget és támogatást meg fog kapni munkájához. Ezt már az első napok is bizonyították. A tanórákon nagy segítséget kap a pedagógiai asszisztenstől, *Tóth Jánosnétól*, aki segíti áthidalni az órákon az esetleges nyelvi nehézségeket, mivel Sabine nem beszél magyarul.

Két éve vállalta az itteni munkát, de a szerződést három évre is meg lehet hosszabbítani, illetve egy év eltelte után fel lehet bontani. Derűs mosollyal teszi hozzá, hogy ő 3 évig szeretne itt tanítani.

A gőzölgő feketekávé mellett – amit még német szokás szerint készített – kérdezem, milyen megfontolásból választotta éppen Pécsváradot. Mint mondta, Stuttgartban, ahol a pályázatot elnyerte, térképen kereste az erdős, hegyes tájakat, mivel otthon is olyan környezetben él. Igy esett a választás Pécsváradra.

Magyarországon először öt évvel ezelőtt járt, egy kisebb baráti társasággal. Az utat a Feketeerdőtől kerékpárral tették meg és a dunántúli hegyvidéket járták be. Erről igen kellemes emlékei maradtak.

Érdeklődöm, hogy az anyagiakat tekintve nem éri-e hátrány, mivel köztudottan a pedagógusoknak nem nagy a fizetésük. Itt egy általános iskolai tanár átlagfizetését kapja forintban, és odahaza NSZK-ban kapja az alapfizetését. Mivel egyedül él és nincsenek nagy igényei, kijön belőle és meg van elégedve.

A tájat, a vidéket, de különösen az embereket máris nagyon megszerette. Meghatottsággal beszél a segítőkész emberekről. Nem érzi, hogy idegen lenne. Ha vásárolni megy, akkor is a legnagyobb készséggel segítenek az emberek. Itt Pécsváradon a szomszédok is mindenben igyekeznek a kedvében járni és segíteni, a kollégákról nem is beszélve.

Jóleső érzéssel tapasztalta, hogy a szomszédok közül, de a községben is sokan beszélik a németet. Nagyszerű érzés tölti el és jól megértik egymást.

Sántha László

Csatornabekötések felülvizsgálata

Nincs díjkedvezmény

Pécs csatornahálózata egyre jobban kiterjeszti csápjait a peremterületekre is. Az elmúlt néhány év alatt szép számmal épültek a szennyvízet elvezető vezetékek Kovácstelepen, a szigeti és a meszesi városrészben egyaránt. Viszont sok esetben elmaradt a bekötések nyilvántartásba vétele. Ezeken a területeken a vízmű továbbra is csak az ivóvizet számlázta a lakosságnak.

Az itt lakók közül többen értesítést kaptak, amelyben a Pécsi Vízmű csatorna üzeme közli, hogy helyszíni szemle során megállapították a bekötés tényét, ezért 1990-től a szennyvízelvezetés költségeit is leszámlázzák.

Olvasóink közül sokan az ivóvíz és csatornadíj emeléssel hozzák ezt összefüggésbe, mondván, miért pont most végez ilyen jellegű felülvizsgálatot a vízmű. Szerintük a házadó mintájára a csatornaszolgáltatás is díjmentes, addig, amíg az OTP-részleteket fizetik.

A Pécsi Vízmű csatornaüzemétől kapott tájékoztatás szerint ilyen kedvezmény nem létezik. Közvetlenül a vezeték használatba vétele után – mint bármely más közmű esetén – fizetni kell a szolgáltatásért. Senkiben nem merülne fel kétely – ha például gáz-, vagy vízvezetékről lenne szó – a díjfizetési kötelezettséget illetően. Ez ugyanígy van a csatornával is.

El kell különíteni egymástól az építést és az üzemeltetést. Az építésnél vállalták az ott lakók, hogy a tanács anyagi támogatásával és saját pénzükből megépíttetik a csatornát. A vezeték üzembe helyezését a vízmű engedélyezi, és használatbavétel után számlázza a „fogyasztott" mennyiséget. A hálózat építése, bővítése nem jelent kedvezményt a szolgáltatási díj szempontjából.

A házi bekötővezetékről is nyilvántartást kell vezetni, amelynek az épület 1:100-as léptékű alaprajzán feltüntetett csatornanyomvonal az alapja. A rajz ismeretében tud csak a vízmű például a duguláselhárításra vállalkozni.

H. Zs.

Például

Szerkeszti: Bozsik László és Pauska Zsolt

Az első döntés

Nincs akadálya annak, hogy az Országgyűlés módosítsa az alkotmányt, lehetővé tegye, hogy közvetlenül a nép válassza a Magyar Köztársaság elnökét, ugyanakkor a népszavazás egy vonatkozásban mégis döntött: az elnök megválasztására csupán az országgyűlési választások után kerülhet sor. Röviden így összegezhetnénk a magyar Alkotmánybíróság első döntését.

Dr. Ádám Antal, a JPTE államjogász professzora, az Alkotmánybíróság tagja:

– Sokoldalú vita után hozott az Alkotmánybíróság döntést ebben az ügyben. Érvként végül is a következő döntött: a népszavazás első kérdése – eltérően a többitől – nem valamely törvény megerősítésére vagy elvetésére irányult, hanem néphatározatként (plebiszátum) értékelhető, amely csupán a választás időpontját döntötte el, nem a köztársasági elnök választásának módját, tehát csupán általános irányvonalat szabott.

Megítélésünk szerint helyesen foglalt állást az Alkotmánybíróság. Bármennyire is demagógnak tűnhet: mi, állampolgárok is szeretnénk részt vállalni abból a folyamatból, amelynek során megválasztják hazánk köztársasági elnökét. Aztán majd kiderül, mennyit segítettünk... Bízunk abban, hogy a parlament is hasonlóan vélekedik, és módosítja az alkotmány, államfő-választásra vonatkozó rendelkezését.

Ma: „X-nap"!

Előfordulhat, hogy ma ölik meg az Egyesült Államok elnökét. A Magyarország című hetilap hétvégi száma a CBS amerikai televíziós hálózat értesülésére hivatkozva közölte a hírt, hogy a kolumbiai kokainbárók merényletet terveznek George Bush ellen.

Az összeállításból sok minden kiderül. Például, hogy mind a hagyományos szicíliai, mind a modern amerikai maffia, a Cosa Nostra eltörpül a földkerekség immár vitathatatlanul legnagyobb és legveszélyesebb bűnszövetkezetéhez, a kokainbárók szervezetéhez képest.

Bush pedig ma repül Kolumbiába. A CBS értesülése szerint a merénylők úgy tervezik, hogy amikor Cartagenában leereszkedik a betonra az Air Force One, egy kommandó föld-levegő rakétákkal tüzet nyit rá. A hírek szerint az akció végrehajtására szolgáló fegyver már a potenciális gyilkosok kezében van. A Secret Service mindenesetre készenlétben áll.

Egyébként logikus, hogy Bush a medellini kokainbárók első számú célpontja, hiszen az amerikai elnök a drogot nevezte az USA első számú gondjának, s a német származású kolumbiai csúcsvezér máris egy floridai börtönben ül. Carlos Lehder csak 160 évet kapott...

Bár az amerikaiak nagyon biznak a Secret Service-ben, azért nem árt figyelniük a mai napon. Ne feledjük: Budapesten is történt már „baleset", Enrique Pajero, aki szintén ádáz harcot folytatott a maffiával sokáig úgy vélte, megtörheti a kokainbárók uralmát. Egészen addig, míg az életveszélyes fenyegetéseket tartalmazó levelek után meg nem kapta az utolsó figyelmeztetést, a gyufásdoboznál alig nagyobb minikoporsót. Ekkor köztársasági elnöke elemi biztonsága érdekében a távoli Budapestre küldte nagykövetnek. A folytatás ismert: a merénylők itt is utolérték, életét csak a gyors orvosi beavatkozásnak köszönheti... Tehát ma: „X-nap". Figyeljük a híreket...

Aczélt már megedzették...

„Kezd jó sajtója lenni az Aczél-szemináriumnak, ennek csak örülhet a szervező. A kurzusra jelentkezők – pártállásra, vallásra és életkorra való tekintet nélkül – arra várnak, hogy a magyar történelem egy hosszú politikai korszakának karakteres, és kvalitásaiban a felső politikai vezetést messze felülmúló művelődéspolitikusa a rendezvényen dokumentálja, bemutatja, elemzi, a hazai és nemzetközi összefüggéseibe helyezi saját politikai és értelmiségi életútját. Teret és helyet adva a kérdéseknek, a vitatott döntések elemzésének, a szakszerű és tudományos rendezvényeken megszokott tényeken alapuló vitának.

A szervezők nevében tisztázni kell: a szeminárium nem politikai fórum és rendezvény. Olyan vállalkozás, ahol egy korábbi politikai korszak főszereplője elemzi kapcsolatait, tetteit és döntéseit az elveivel, pályatársai nézeteivel, a magyar szellemi élet meghatározó nagyságaival Németh Lászlótól és Illyés Gyulától Csoóri Sándorig és Konrád Györgyig. A vállalkozás bátor, a szervezők szándékai szerint az elvi-szellemi ellenfeleket is meghívjuk a vitára, és természetesen a helyi érdeklődők általunk kiválasztottak kis csoportjának – akik hajlandók az „érvekre érveket" szemináriumi alapszabályt elfogadni, és akik hajlandók a rendezvényre hozott fakszimile-gyűjteményt áttanulmányozni – lehetőséget teremtünk ebben a szellemi izgalomban való részvételre. Tehát tisztázni kell, örüljünk-e annak, hogy az egyik korábbi főszereplő megszólal, tájékoztat, érvel és vitatkozik, vagy tekintsük „magyarosan" a jelent: a politika korábbi szereplői mind az ördög ügynökei voltak és szellemüket is törölnünk kell még az emlékeinkből is.

Amennyiben az „ügyben" az MDF és személy szerint tisztelt Szabó István tenni kíván valamit, úgy azt javasolom, először legyen toleráns és demokrata oly módon, hogy elfogadja: vannak, akik másként gondolkodnak, és szó sincs arról, hogy Aczél György mint képviselő vagy mint díszpolgár jönne közénk. A meghívás a volt művelődéspolitikusnak, az elméleti szakírónak, a baloldali értelmiséginek szól. Akit pedig már korábban megedzettek... Koltai Dénes, a Szocialista Népfőiskola elnöke."

Végkielégítés

Ismertetjük annak az előterjesztésnek néhány fontos mondatát, amelyet ma tárgyal meg a Regionális Egyeztető Fórum. Az említett tények elsősorban a Mecseki Ércbányászati Vállalat dolgozóira vonatkoznak.

Végkielégítésben részesíthetők, akiknek utolsó munkahelye a Mecseki Ércbányászati Vállalat. Ha az említett dolgozó vállalkozó akar lenni, a végkielégítés összege azonnal megállapítható. Ugyanakkor nem kaphat annál nagyobb összegű végkielégítést senki, mint amennyi hónap az öregségi nyugdíjig töltendő munkaviszonyából hátravan, valamint mindenki választhat a korengedményes nyugdíjaztatás és a végkielégítés formája között, természetesen abban az esetben, ha a korkedvezményre jogosult...

Áttelepülési, egyébként kamatmentes kölcsönt is felvehetnek a MEV dolgozói, valamint azok, kik Baranyában és környékén a hivatalosan is kritikussá nyilvánított 90 településen dolgoztak. Ennek és a végkielégítés módjainak végleges megállapításáról a Regionális Egyeztető Fórum ma dönt.

Kedves

Az elmúlt héten egy olvasónk telefonált, mondván, az utcában, ahol lakik, nem járt számlálóbiztos, meg hát ő egyébként is nagy pártolója mindenféle népszámlálásnak, s szeretné, ha az illetékesek a dolgot komolyan vennék. Mivel rovatunk egyik szerkesztőjénél szintén nem járt senki, jelezve, hogy nem egyedi panasz amit olvasónk betelefonált, megjegyzésként hozzáfűztük ezt is.

Nos, hogy számunkra is kiderüljön: az illetékesek a népszámlálást igenis komolyan veszik, azóta a rovatszerkesztő megkapta a tanács igazgatási osztályától a kérdőíveket. Egészen pontosan nyolcat. A „Lakáskérdőív (A)" címűből egyet, a „Személyi kérdőív (B)" címűből hetet.

A tanácsiak az „A" változat egyes részeit ráadásul előzékenyen ki is töltötték. Sejtésük szerint a rovatszerkesztőnek például a gázfűtés és a távfűtés is növeli lakása értékét. Ez például nem stimmel, az illető ugyanis villannyal fűt. A hét darab személyi kérdőív viszont legalább jelzi: az igazgatási osztályon nem szükmarkúak. Elég lett volna egy is, ők küldtek hetet. Vagy lehet, hogy nem bökezűségből postáztak ennyit, hanem, mert a hét gonoszt vélik felfedezni az illetőben?

Ha igy van, legalább humorossá vált a végkifejlet. Nem mondhatunk mást: kedves...

HÍREK

FEBRUÁR
15.,
CSÜTÖRTÖK

Szeretettel köszöntjük névnapjuk alkalmából
KOLOS, GEORGINA
nevű kedves olvasóinkat.

A Nap kél 6.31 – nyugszik 17.06 órakor
A Hold kél 23.40 – nyugszik 8.33 órakor

Olvasószolgálat

Hírek, tudósítások, események közölhetők 14–16 óráig a 15-000 telefonszámon.

Hírszerkesztő:
CSUTI JÁNOS

CB-adóvevőnk hívható 14–16 óráig az USB 33-as csatornán.

Ma délelőtt 9–11 óráig panaszügyekben fogad, a 10-053-as számon hívható:
NAGY ISTVÁN

Szerkesztőségi hírügyeletes 16—19 óráig a 10-053-as számon
NAGY ISTVÁN

– **Vendég Albániából.** Tegnap délután a megyei tanácson Takács Gyula általános elnökhelyettes fogadta Clirim Muzha tanácsost, az Albán Szocialista Köztársaság kétnapos baranyai látogatáson tartózkodó ügyvivőjét.

– **A vig özvegy.** Tegnap megkezdődtek a Pécsi Nemzeti Színházban Lehár Ferenc: A vig özvegy című nagyoperettjének színpadi próbái. A premier április 22-én lesz.

– **Bemutatkozik** egy új irodalmi hetilap. Ma este Pécsett, a Művészetek Házában a Magyar Írók Szövetségének új lapjával, a Magyar Naplóval ismertetik meg az érdeklődőket a vendégek, az újság szerkesztői és munkatársai. Az est a nagyteremben 18 órakor kezdődik.

– **Filmkészítést tanulnak.** Pécsett, az Athinay utca 44-ben, a Fúzió Kulturális Központban olyan videoklub alakul, melynek a tagjai filmkészítést is tanulnak. Alakuló összejövetel február 16-án, 17 órakor. Szervező: Koltai Éva. Érdeklődés a 10-554-es telefonon.

— **Horgászhír.** A Pécsi Horgász Egyesület küldött közgyűlése miatt tilos a horgászat február 17-én, szombaton az Üszögi és a Malomvölgyi II-es tavon.

Időjárás

Várható időjárás az ország területére csütörtök estig. Napközben nyugat felől újabb erős felhősödés kezdődik, elsősorban a Dunántúlon várható csapadék, eső és hó egyaránt előfordul. A legalacsonyabb éjszakai hőmérséklet 0, –5, a legmagasabb nappali hőmérséklet csütörtökön 1 és 6 fok között várható.

*

Szerda reggeli vizállások: Mohács 179 cm, apadó, 5,4 fok, Őrtilos 20 cm, apadó, 3,2 fok, Barcs –22 cm, áradó, 3,0 fok, Drávaszabolcs 35 cm, áradó, 3,9 fok.

Kocsiátvételi sorszámok

Trabant Limousin Hycomat	
Budapest	785
Trabant Combi Hycomat	
Budapest	171
Trabant Limousin Special	
Budapest	22 027
Debrecen	19 018
Győr	17 209
Szeged	1 058
Trabant Combi Special	
Budapest	8 500
Debrecen	6 822
Győr	6 676
Wartburg Standard	
Budapest	5 731
Debrecen	3 937
Győr	3 886
Wartburg Special	
Budapest	6 721
Debrecen	5 573
Győr	4 447
Wartburg Special tolótetős	
Budapest	17 605
Wartburg Tourist	
Budapest	6 009
Debrecen	3 387
Győr	2 178
Lada 1200 S	
Budapest	53 133
Debrecen	38 792
Győr	20 120
Lada 1300 S	
Budapest	25 374
Debrecen	21 014
Győr	10 745
Lada Samara 2108 (3 ajtós)	
Budapest	8 596
Debrecen	5 850
Győr	4 054
Lada Samara 2109 (5 ajtós)	
Budapest	139
Debrecen	361
Győr	13
Lada 1500 L (2107)	
Budapest	22 713
Debrecen	18 233
Győr	7 549
Lada Combi (2104)	
Budapest	2 750
Debrecen	1 595
Győr	1 060
Lada Niva (2121)	
Budapest	1 286
Skoda 105 L	
Budapest	12 889
Debrecen	9 632
Győr	9 636
Skoda 120 L	
Budapest	36 849
Debrecen	19 205
Győr	23 799
Polski Fiat 126	
Budapest	7 734
Debrecen	4 648
Győr	4 149
Polski Fiat 1500	341
Dacia TX 1310	
Budapest	26 361
Debrecen	19 622
Győr	17 206
Szeged	240
Dacia Combi 1310	
Budapest	10 091
Debrecen	5 777
Győr	4 585
Szeged	28
Dacia TLX 1310	
Budapest	21 232
Debrecen	12 936
Győr	13 285
Zastava	20 538
Volga Limousin	73
Volga Combi	31
Opel Kadett	1 306
Volkswagen Golf	754
Maruti	990

*

– **Ötvöskiállításra készülnek** a sásdi művelődési házban, ahol február 16-án, 17 órakor Ilovay Zsuzsanna hosszúhetényi és Nádas Éva pécsi ötvös tárlata nyílik.



Megszépül a pécsi vasúti pályaudvar nagycsarnoka, ahol Schvendt József vasúti asztalosmester közreműködésével egy információs és egy virágárusító pavilont alakítanak ki. Az utóbbiban a MÁV kertészet növényeit kínálják. Eközben a galambriasztó elektromos rendszert is felújítják, hogy fokozatosan kiűzzék a legalább félezer betolakodó madarat. Jelenleg megsérült a riasztó, épp csarnokszépítési munkák közben. Fotó: Szundi György

*

– **Áthajthatnak a taxisok** Pécsett, a Széchenyi téren mindkét irányból a tanácsháza épülete előtt. Így döntött utólag a tanács közlekedési osztálya, miután a taxisok kérték a belvárosi közlekedési rend módosítását.

Pártok a telefonnál

A szokásos időpontban, ma 16 óra és 18 óra között ismét megtartjuk a Dunántúli Napló telefonos fórumát. Ezúttal a téma: a pártok és a választási kampány. Szerkesztőségünkben ezúttal a Magyarországi Szociáldemokrata Párt, a Magyar Demokrata Fórum, a Független Kisgazda Párt és a Hazafias Választási Koalíció képviselői várják a 10-046-os telefonon az érdeklődők kérdéseit. A fórumra érkező kérdésekből és az azokra adott válaszokból szombati számunkban összeállítást közlünk.

– **Ingyenes játszóházat** szervez február 17-én, 9-től 13 óráig Pécsett, a Pacsirta utcai kollégiumban a JPTE Kulturális és Közművelődési Egyesülete. Elsősorban 6–14 éves fiatalok részvételére számítanak. Érdeklődés Hamarics Mária tanárnál.

☎ 15-000

Hiánycikk a Tremaril gyógyszer, amely a Parkinson-kórban szenvedő személyeknek nélkülözhetetlen. Bajba jutott Péterman János felesége is, ugyanis két hónapja nem jut a fenti gyógyszerhez. Kihez forduljon? Kérdezte rovatunktól a 81-842-es számról.

A Megyei Gyógyszertári Központban azt tanácsolták, hogy ne fogadjon el mástól gyógyszert, hanem forduljon ahhoz a kórházhoz, ahol kezelték. Újabb gyógyszeradagot a körzeti orvosa sem tud biztosítani. A gyógyszertári központ most adott fel újabb megrendelést.

04-05-07

Egy holttestet fedeztek fel a járókelők szerdán délután Pécsett, a balokányligeti tóban. A vízbefúlt, 55–60 év körüli férfi személyazonosságát – okmányok hiányában – nem tudták megállapítani. A rendőrség a helyszíni szemle során – egyelőre– bűncselekményre utaló nyomokat nem talált. A körülmények tisztázására a vizsgálat – szakértők bevonásával – folyamatban van.

*

Piros jelzés mellett akart átszaladni a 6-os út és az Ybl Miklós utca kereszteződésében február 13-án este Szlovák László 36 éves pécsi lakos. Egy arra haladó személygépkocsi elütötte. A gyalogos súlyosan megsérült, az anyagi kár 35 000 forint.

Gyorslista

Nyereményjegyzék az 1990. február 13-án megtartott február havi Telelottó tárgynyeremény-sorsolásról, melyen a februári Telelottó-szelvények és a február havi előfizetéses szelvények vettek részt. A nyereményjegyzékben az alábbi rövidítéseket használtuk:
A Vásárlási utalvány (3000 forint), B Dacia 1310 TLX típusú személygépkocsira szóló utalvány, C Trabant Lim. Spec. típusú személygépkocsira szóló utalvány, D Szerencse-utalvány (30 000 forint), E Vásárlási utalvány (9000 forint), F vásárlási utalvány (7000 forint), G Vásárlási utalvány (5000 forint), H Vásárlási utalvány (4000 forint).

A nyertes szelvényeket 1990. március 16-ig kell a totó-lottó kirendeltségek, az OTP-fiókok, vagy posta útján a Sportfogadási és Lottóigazgatóság címére (1875 Budapest, V., Münnich Ferenc u. 13.) eljuttatni. A hivatalos tárgynyeremény-jegyzék február 20-ától megtekinthető az OTP-fiókokban, totó-lottó kirendeltségekben és a postahivatalokban.

2 910 505 h	60 216 322 e
2 930 240 g	60 232 216 f
2 958 187 h	60 240 163 e
2 966 134 h	60 248 110 d
2 974 081 f	60 256 057 g
2 989 975 d	60 264 004 f
60 017 647 e	60 271 951 d
60 041 488 h	60 279 898 g
60 057 382 f	60 287 845 f
60 065 329 h	60 295 792 h
60 073 276 h	60 303 739 d
60 081 223 d	60 311 686 h
60 089 170 h	60 319 633 e
60 097 117 h	60 327 580 h
60 105 064 h	60 335 527 h
60 113 011 d	60 343 474 h
60 128 905 f	60 351 421 d
60 136 852 h	60 359 368 h
60 144 799 e	60 367 315 h
60 152 746 h	60 407 050 h
60 160 693 h	60 414 997 h
60 168 640 g	60 438 838 h
60 184 534 h	60 446 785 h
60 192 481 g	60 454 732 h
60 200 428 g	60 326 255 h

– **Hitel.** Az Országos Takarékpénztár Baranya Megyei Igazgatósága február 15-től Pécsett, a Kossuth Lajos utcai fiókjában rövidlejáratú fogyasztási hitelek folyósításával is foglalkozik. A Sallai utca, Kossuth Lajos utca, Majorossy utca, Bartók Béla utca által határolt ügyfelek a fenti hitelre vonatkozó igényeikkel ezentúl a Kossuth Lajos utcai fiókhoz fordulhatnak.

Ma ÉK-fórum

A politikamentes oktatáspolitikáról

A fórum résztvevői: dr. Andrásfalvy Bertalan, az Ökomenikus Keresztény Iskolatársaság elnöke, dr. Bárdi László megyei főtanácsos, dr. Bernáth József, a Pedagógiai Intézet igazgatója, dr. Kiss Elemér, a Magyar Pedagógus Kamara elnöke, Mezei József, Pécs városi művelődési osztály vezetője, dr. Ormos Mária, a JPTE rektora, Stengler Györgyné, egy budapesti gyakorló általános iskola igazgatója, dr. Trócsányi Miklós, a JPTE oktatója. A fórumot Brandstätter György vezeti. A fórum ma 19.30 órakor az Értelmiségi Klubban kerül megrendezésre, a Vasutas Művelődési Házban.

Halálozás

Mély fájdalommal tudatjuk, hogy drága jó férjem, édesapánk, apósunk, nagyapánk, dédapám és nagybácsink,

ERB ODON

életének 70. évében eltunyt. Drága halottunkat február 17-én (szombaton) kísérjük utolsó útjára a kisbudméri temetőben. A gyászoló család.

Mély fájdalommal tudatjuk, hogy szeretett férjem, nagypapánk, apósom, testvérünk és kedves rokonunk,

HOCK ÁDÁM,

versendi lakos 70 éves korában, rövid szenvedés után elhunyt. Temetése február 16-án 13 órakor lesz a siklósi temetőben. A gyászoló család.

Mély fájdalommal tudatjuk, hogy drága jó férjem, testvérem,

SOMSICH GÉZA
Sasa (volt zenész)

hamvasztás utáni búcsúztatása február 19-én 1/2 11 órakor lesz a pécsi központi temető kápolnájából. Gyászoló felesége és testvére.

A kolozsvári magyar színház Pécsett

Lengyel György, a Pécsi Nemzeti Színház igazgatója és *Csulak Sándor*, a Kolozsvári Állami Magyar Színház gazdasági igazgatója aláírták azt a megállapodást, amely részletesen szabályozza a két színház vendégjátékát. Erről már korábban megegyezett a két társulat vezetősége.

A megállapodás szerint a kolozsvári színház szeptember 20-a és 25. között vendégszerepel Pécsett: bemutatják Székely János: Caligula helytartója című drámáját, Caragiale: Zűrzavaros éjszaka című komédiáját és egy kínai szerző Buszmegálló című darabját. A pécsi együttes szeptember 27-től 30-ig viszonozza a látogatást. A kolozsvári színpadon Örkény István: Forgatókönyv című drámáját adják elő, valamint két olyan prózai művet – közülük az egyik klasszikus –, amelyet később, az új évad műsortervével összhangban választanak ki.

Mindkét színház kifejezte azt a szándékát, hogy a társulatok cseréje része legyen a Románia és Magyarország közötti állami kulturális egyezménynek, illetve Kolozsvár és Pécs testvérvárosok között a közeljövőben létrejövő megállapodásnak.

◆

– **Jótékony célú ruhavásárt** szervez mától három napon át a szigetvári SZDSZ a Szabadság út 32-ben. Az akciót dr. Molvay László képviselőjelölt kezdeményezte, aki a 15-i megnyitón részt vesz.

◆

Elfogták a betörőket

Mint arról már hírt adtunk, Pécs belvárosában az utóbbi hónapokban mind több betörést követtek el üzletek, különböző butikok sérelmére. A belvárosi rendőrállomás nyomozói a közelmúltban elfogták a sorozatjelleggel elkövetett betöréses lopások tetteseit, akiknek számláján valószínűleg több gépkocsifeltörés is szerepel. Négy főt előzetes letartóztatásba helyeztek, míg ketten szabadlábon védekezhetnek.

A rendőrállomás nyomozói eddig 18 ismeretlen tettes által elkövetett bűncselekményt tudtak a gyanúsítottakra bizonyítani, akiknél a házkutatások során számos olyan tárgyat találtak, amelyek származásáról nem tudtak hitelt érdemlő magyarázatot adni. Ezen tárgyak nagy valószínűséggel újabb bűncselekményekkel hozhatók összefüggésbe, ezért kérik azokat, akik az alábbi tárgyak esetleges eltűnésével kapcsolatban infromációt tudnak szolgáltatni, reggel fél 8 és 16 óra között jelentkezzenek a Légszeszgyár utca 8. sz. alatt lévő rendőrállomás fszt. 25-ös szobájában, vagy tegyenek bejelentést a 11-666-os telefonszám 15-58-as mellékén.

A házkutatások során előkerült tárgyak a következők: 1 db MK–23 típusú kazettás magnó, 2 db VEF–206 típusú táskarádió, 1 db Elektronika 407-es típusú, szovjet gyártmányú, hordozható mini televízió, 1 db Sanyó típusú, sztereó, kétkazettás, gyorsmásolós rádiómagnó (hangfalak nélkül), 1 db Videoton táskarádió, 1 db sétálómagnóhoz való fejhallgató, 1 db Murphy típusú táskarádió.

B. N.

Egészségügyi szolgálat

KÓRHÁZI FELVÉTELES UGYELETEK
Mindennapos felvételi ügyeletek gyermek beteg részére. Pécs város: POTE Gyermekklinika, Szigetvár város és járás, a pécsi és a volt sellyei járás: Megyei Gyermekkórház. Gyermeksebészeti, kórházi felvételt igénylő gyermekfülészeti betegek, égett és forrázott gyermekek részére páratlan napokon: POTE Gyermekklinika, páros napokon: Megyei Gyermekkórház Pécs és a megye egész területéről.
Felnőtt belgyógyászat, sebészet, baleseti sebészet Pécs város lakossága részére: POTE I. sz. Belgyógyászati és Sebészeti Klinika. Égési sérülések: Honvéd Kórház. Koponya- és agysérülések: Idegsebészet. Pécs város és a csatolt községek neurológiai betegeinek felvételét a Neurológiai Klinika, pszichiátriai betegek felvételét a Pszichiátriai Klinika látja el. Szemészeti betegek ügyeleti ellátása 17 órától: POTE Szemészeti Klinika. Felnőtt orr-fül-gégészet: POTE Orr-Fül-Gégeklinika.
ÉJSZAKAI KÖRZETI ORVOSI UGYELET
Pécs város felnőtt lakossága részére egy helyen, a Lánc utcai rendelőintézet földszinti ügyeleti helyiségelben, minden este 7 órától másnap reggel 7 óráig. Telefon: 14-347.

Fogászati ügyelet minden este 7 órától másnap reggel 7 óráig a Lánc utcai rendelőintézet földszinti ügyeleti helyiségelben – gyermekek részére is. Telefon: 14-347.

Gyermeklakosság részére egy helyen, a Gyermekklinikán, Pécs, József A. u. 7. (bejárat a Bajnok u. felől), este 7 órától másnap reggel 7 óráig. Telefon: 10-938.

ÉJSZAKAI UGYELETES GYÓGYSZERTÁRAK
Pécs, Lánc u. 20. 10/8. sz. gyógyszertár; Pécs, Bajcsy-Zsilinszky u. 23. 10/14. sz. gyógyszertár.

*

SOS-ELET telefonszolgálat díjmentesen hívható a 12-390-es számon este 7 órától másnap reggel 7 óráig.

*

Egyedülállók Társkereső Szolgálata minden hétfőn és csütörtökön 17–19 óráig a 41-907-es telefonszámon, illetve személyesen a kertvárosi ANK Művelődési Ház I. emeletén (titkárság).

Közérdekű

A DÉDÁSZ bejelenti, hogy a Pécs, Siklósi úti garázssor 0,4 kV-os kábel c. létesítmény elkészült és 1990. február 16-án feszültség alá kerül. Ezen időponttól a villamos berendezések érintése életveszélyes!

Elveszett a Beton és Vasbetonipari Művek Dunaújvárosi Gyára 2401 Dunaújváros pf. 112 MHB 292-96017 feliratú 1 számú háromszögletű bélyegző, valamint a Beton és Vasbetonipari Művek Dunaújvárosi Gyára bélyegzőjével ellátott cégszerűen aláírt kitöltetlen A 676175 sz. elszámolási utalványa. A bélyegző és elszámolási utalvány érvénytelen.

„ÚJSZERŰ" használtcikk üzletem megszűnik 1990. február 28-al. Kérem a bizományosokat holmiaik elvitelére.

Áramszünet lesz február 19-én 7—16 óráig Keszü kültelek, Gyód, Háromszög dűlő, Gyód, Szőlőhegy, Keszü, Papkert, Keszü, Szentpálpuszta, Gyód és Regenye községben.

Áramszünet lesz 1990. február 12-től 16-ig naponta 7—15 óráig Cserkút község területén.

Áramszünet lesz 1990. II. 20-án 8—15 óráig Komlón, a Cserna u. 1—3., 2—6—8., Nagyszántó u. 1-től 15-ig és 2-től 8-ig, valamint a Körtvélyes u. 8—10 és 9—11. házszámok által határolt területeken.

Információk

Közlemények

Autóbuszos kirándulást szervez a pécsi „Ifjúságért" Egyesület Kolozsvárra május 8—10. között. Érdeklődni lehet az Ifjúsági Információs és Tanácsadó Irodában a 25-642-es számon vagy az Egyesület gazdasági irodájában, a Hunyadi út 54-ben a 24-550-es telefonszámon lehet.

„Állásvadászat" címmel tanfolyamot szervez március 3-ra a Pécsi Ifjúságért Egyesület.

Rendezvények

A Hallássérültek Baranya Megyei Szervezete Pécsett, a Jókai u. 9-ben 15-én 18 órától taggyűlést tart, melyre képviselőjelöltet is meghívnak.

Lakossági fórumot tartanak 15-én 16.30 órakor Mecsekjánosiban, a kultúrházban.

„Magyar Napló-est" címmel beszélgetés zajlik csütörtökön 18 órakor a pécsi Művészetek Házában, melynek vendégei Reményi József Tamás főszerkesztő, Kis-Pintér Imre főszerkesztő-helyettes, Pályi András rovatvezető, Kukorelly Endre rovatvezető lesznek. Házigazda Csordás Gábor, a Jelenkor főszerkesztője.

KÖLTSÉGVETÉSI INTÉZMÉNY
PÁLYÁZATOT HIRDET

gazdasági vezetői munkakör betöltésére

PÁLYÁZATI FELTÉTELEK:

– egyetemi vagy főiskolai végzettség,
– 5 év gyakorlat,
– számítástechnikai ismeretek.

A pályázatot kézzel írt önéletrajzzal és fizetési igény megjelölésével kérjük.

Pályázati határidő: a hirdetés megjelenésétől számított 15 nap, „Belváros" jeligére a Hunyadi úti hirdetőbe.

Pár(t)beszéd

A Magyar Néppárt és az Agrárszövetség fóruma a népfőiskolán

Két felfogás a földtulajdon rendezéséről

A pécsi Apáczai Nevelési Központ Művelődési Házában működő lakótelepi népfőiskola „Pár(t)beszéd" című politikai fórumsorozatának kedd esti programja közös alkalom volt a Magyar Néppárt és az Agrárszövetség bemutatkozására. A Magyar Néppártot a párt Baranya megyei elnöke, *Oláhné Csalog Judit*, az Agrárszövetséget *dr. Hajas András* képviselte, aki Pécsett a 3. választókerületben indult a képviselőjelöltségért.

A kedd esti, közönség előtt zajló, pártok közötti pártbeszéd már eleve sajátos érdekességet kínált. Ismeretes, hogy a Magyar Néppárt és az Agrárszövetség egyaránt nagyjából ugyanazon réteg, a vidéken, mindenekelőtt a falun élők érdekeinek képviseletét, állampolgári és gazdasági esélyegyenlőségük előmozdítását tűzte zászlajára.

Csalog Judit pártja programjának kifejtésekor hangsúlyozta: a Magyar Néppárt a mai pártok palettáján a nemzeti centrumhoz tartozónak vallja magát, s ezen a centrumon belül talán a legbaloldalibb. Ennek a baloldaliságnak értelmezését is szükségesnek látta: *„A Magyar Néppárt elitista demokrácia helyett plebejus demokráciát akar, a társadalmi, gazdasági, művelődési esélyegyenlőség megteremtését a legfontosabb feladatnak tartja és a szociális ellentmondások, gondok radikális megoldását hirdeti. A Magyar Néppárt az úgynevezett „harmadik út" megjelölésével nem mást akar, mint a történelmünkben ezidáig csak mindig szűk rétegre kiterjedő, minden nekirugaszkodásában torzóban maradt polgárosodás és modernizáció kiteljesítését az egész országra, mert csak egy egységesen fejlett társadalom teherbíró. Tehát nemzeti tulajdonosréteget kell létrehozni, amely helyzetünkből következően nyilvánvalóan kistulajdonosi réteg lesz. Minél több embernek lehetővé kell tenni, hogy tulajdonos lehessen, hogy vállalkozhasson, hogy ezáltal minél többen közvetlenül érdekeltek legyenek a termelésben. A Magyar Néppárt olyan modernizációt akar, amely társadalmi esélyegyenlőséggel szoros kötődésben van, olyan demokráciát, amely nemcsak papíron, de a jogok gyakorlásában is egyenlőséget biztosít mindenkinek."*

Dr. Hajas András az Agrárszövetség indíttatásáról kifejtette: az utóbbi évtizedben a vidék elvesztette az esélyegyenlőségét. Lakóhelyük alapján is első-, másod- és harmadosztályú állampolgárok rétege alakult ki. Dózerek nélkül is gazdasági kényszerpályákkal megtörtént a falurombolás. Ugyanakkor üzemi méretektől, tulajdoni formáktól függetlenül általános válságba került a mezőgazdaság, az agrárolló 1982-től elképesztő mértékben nyílt ki. Az agrárszövetség a vidék általános esélyegyenlőségéért száll síkra. *Az önkormányzat visszaállítását szorgalmazza a legkisebb faluban is. A földtulajdon kérdéskörét tisztességesen kell rendezni.* Nem lehet most újabb igazságtalansággal elvenni a földet azoktól, akik belőle élnek, de erkölcsileg, jogilag és anyagilag rehabilitálni kell azokat, akiktől korábban a földet elvették. Erre a célra, a kártalanítások fedezésére nemzeti földrehabilitációs alapot kell létrehozni. A tulajdonjogba tartozó minden jogot meg kell adni azoknak, akik a földből élnek. A magángazdaságok, a kisközösségek szövetkezése és a nagyüzemek egymás mellett élésével lehet biztosítani, hogy a mezőgazdaság nyereség- és devizatermelő képessége javuljon a korlátlan szabad vállalkozás és a valódi piacgazdálkodás alapján. Akik pedig valami okból nem képesek vállalkozásra, azoknak biztosítani kell, hogy bérükből tisztességesen megélhessenek. *Nem az árak a magasak, hanem a bérek alacsonyak nálunk. A munkaerőnek is ára van: a munkaerőt is a piacra kell vinni.*

Az egykori földtulajdonosok kárpótlása kérdésében a Magyar Néppárt részéről *Csalog Judit* annak az ellenvéleménynek adott hangot, hogy a kártalanítás terhei azokat sújtanák, akik nem voltak a kialakult helyzet okozói, s akiktől a pártállam nem tudott annak idején semmit sem elvenni. A Magyar Néppárt abban látja a megoldást, hogy önkormányzati törvény alapján minden település gazdasági és kulturális egységgé is váljon és maga dönthesse el, miként rendezi a földtulajdonnal kapcsolatos kérdéseket is.

D. I.

Petar Dobrovits centenáriumi kiállítása Zágrábban

Zágrábban, a Múzeumi és Galériai Központban – a volt jezsuita kolostor termeiben – ma nyitják meg a pécsi születésű nagy magyar–szerbhorvát festőművész, Petar Dobrovits emlékkiállítását. Az életműről gazdag áttekintést adó tárlatot születésének századik évfordulója alkalmával rendezték meg. Az 1890. január 14-én született művész az elsők közt Ferenczy Károly tanítványa volt, fiatalon bekapcsolódott az aktivista mozgalomba, s nemcsak a pécsi képzőművész körök egyik vezető egyénisége volt, de elnöke az 1920 augusztusában megalakult, rövid életű Bajai Szerb–Magyar Köztársaságnak is. Politikai szerepvállalása kényszerítette emigrációba.

Álomútvesztő



Premier a Bóbita Bábszínházban

„Álomútvesztőbe" tévedt tegnap két beteg kislány a Bóbita Bábszínház pécsi bemutató előadásán. Hóbarát – a jó – és Mumpsz – a rossz – segítsége vagy ármánykodása közepette aztán rájöttek, hogy egymás nélkül, a barátság és szeretet nélkül nem juthatnak ki a labirintusból. A mese, mint mindig, most is jól végződik, de van néhány tanulsága, amelyet gyermekeink már most megfogadhatnak. Gondolatai és szókimondása ugyanis cseppet sem emlékeztet a mesék és bábjátékok szokásos idealizált világára.

Az Álomútvesztő című darabot *Bánky Gábor* írta és rendezte, a bábtervező és díszlettervező két vendég: *Szabó Zsuzsa* és *Werner József*. A Bóbita hat éven felülieknek ajánlja az új produkciót.

MA

A Szocialista Párt védnökségében a „Barátság Klub" összejövetelére kerül sor 17 órakor Pécsett, a Lánc utcai mozgalmi házban.

A Cigány–Magyar Baráti Klub szervezi találkozóját 18 órakor Pécsett, a „Rácz Aladár" Közösségi Házban, a József u. 4-ben.

A Kereszténydemokrata Néppárt várja az érdeklődőket Pécsett, a Dischka Gy. u. 2-ben 15 és 19 óra között.

Az MSZMP újmecsekaljai 2-es alapszervezete Pécsett, a Szántó Kovács János u. 1/a-ban szervezi választási ügyeletét 16–18 óra között. Az MSZMP megyei választási irodája Pécsett, a Rét u. 4-ben várja az ajánlási szelvényeket 9-től 18 óráig.

Az MDF komlói szervezete fogadóórát tart a Lenin tér 1-ben 11 és 17 óra között.

Dr. Hoppa József, a Magyar Demokrata Fórum országgyűlési képviselőjelöltje ma délelőtt 11 órakor Komlón, az úttörőházban, délután 18 órától pedig a városi színházban tart fórumot. Ez utóbbin részt vesz Bánffy György színművész, az MDF tagja, országgyűlési képviselő.

Dr. Bíró Ferenc, a Magyar Demokrata Fórum országgyűlési képviselőjelöltje 18 órától Nagypall község kultúrházában várja a választópolgárokat, s szól programjáról.

Dr. Kapronczay József, a Magyar Demokrata Fórum országgyűlési képviselőjelöltje 19 órától Drávafok községben ismerteti választói programját. Minden érdeklődőt szeretettel vár a kultúrházban.

Gáspár Gyula, a DEMISZ által támogatott független képviselőjelölt ma 18 órakor Liptód tanácsi kirendeltségén, 19 órakor a Babarc művelődési házban találkozik a választópolgárokkal.

Megyei pártélet

Választási pártaktivát szerveznek az MSZMP Pécs városi koalíciós bizottság és a kertvárosi szervezetei a Pécs 3. sz. választókerület MSZMP képviselőjelöltje, Tőke Gyula támogatására a jelenlegi és volt párttagok, szimpatizánsok részére Pécsett, a Németh L. utcai mozgalmi házban február 19-én 15.30 órától 17.30 óráig.

Az MSZMP kertvárosi szervezete hétköznaponként 9-től 18 óráig ügyeletet tart a Németh L. utcai mozgalmi házban. Telefon: 41-563.

A Szocialista Párt Szigetváron és környékén, így Felsőszentmártonban, Drávafokon, Dobszán, Almamelléken, Somogyhárságyon, Szentlászlón száz tagot tömörít. Két lakóterületi alapszervezet Szigetváron működik. Egyik képviselőjelöltjük dr. Fekete Mátyás, aki február 17-én 17.30 órakor a szentlőrinci művelődési házban zenés kortesbeszélgetésre várja az érdeklődőket. A rendezvényen fellép Benkő László, az Omega Együttes vezetője.

Sásd, Felsőegerszeg, Meződ, Oroszló, Palé, Varga és Vázsnok községek a helyhatósági választásokig közös független kisgazda pártszervezetet alakítottak. Tagfelvételre jelentkezni lehet Ács Lajos, Ács Ferenc, Berta Jenő, Jäger Mihály és Pintér Ernő újonnan választott vezetőségi tagoknál.

A „Szövetség a faluért, a vidékért" (A falusszövetség pártja) jelöltjei kérik, hogy a velük szimpatizálók az ajánlási szelvényeket juttassák el a Teszöv-székházba. Cím: 7623 Pécs, Köztársaság tér 2.

SZDSZ-hírek. Bretter Zoltán képviselőjelölt (3. sz. kerület) február 17-én 15-től 17 óráig a Nevelési Központ művelődési házának nagytermében találkozik a választópolgárokkal. Az SZDSZ pécsi szervezete közli, hogy a tagjai a továbbiakban nem gyűjtik a szelvényeket, ezért a választók a Felsőmalom utca 13-ban személyesen adják le a szelvényt, vagy postázzák. Cím: 7621 Pécs, Felsőmalom u. 13. Az SZDSZ értesíti a 3. sz. választókerület polgárait, hogy a Varsány utca 20-ban megnyitotta irodáját és február 13-tól minden páratlan napon 15–19 óráig ügyeletet szervez.

A DEMISZ Baranya megyei szervezete február 22-én 12 óráig várja a megye független képviselőjelöltjeinek a jelentkezését személyesen vagy telefonon Pécsett, a Rét utca 4-ben. (Telefon: 13-221.) Szeretnék valamilyen formában támogatni a független jelöltek munkáját, főként népszerűsítését. Érdeklődés Szőke Józsefnél. Megyénkben már csaknem 15 független jelölt indul a választáson.

Királyegyházán negyven ember megalakította a Falunkért Baráti Kört, aminek a cégbírósági bejegyzése megtörtént. Vezetőnek Jekl Péter vasúti műszerészt választották. A tagok a falusi önkormányzatra törekednek, szervezik a magángazdálkodók továbbképzését. Most is egy mezőgazdasági fórumot indítottak.

A Magyarországi Szociáldemokrata Párt pécs-baranyai szervezete kialakította megyei központját Pécsett, a Bóbita Bábszínház épületében, ott, ahol több mint negyven éve működött az elődpárt székháza. Február 16-án 16 órakor fogadják az új helyen a tagokat és a szimpatizánsokat és ekkor taggyűlést szervez a III. kerületi alapszervezet, amely szintén a megyei központban kapott helyet.

A Független Kisgazdapárt megyei és városi szervezete megyei választmányülést rendez február 17-én 9.30 órakor Pécsett, a József Attila utca 10-ben, a tanácsteremben. Újra jelölik és véglegesítik a listás jelölteket. Néhányan visszaléptek, így dr. Manzini Tibor és Csirke Ernő. Az újrajelölésnél a teljes demokratikusságra törekednek.

Deutsch Tamás Baranyában

Deutsch Tamás, a Fiatal Demokraták Szövetsége (FIDESZ) országos választmányának tagja pénteken este hétkor a pécsi Ifjúsági Házban (Szalai A. u.) tart választási fórumot, amelyen részt vesz dr. Barth Andrea és Trombitás Zoltán, a FIDESZ pécsi két országgyűlési képviselőjelöltje is.

Szombaton Deutsch Tamás 16 órakor Mohácson, a Szabadság u. 4–6. számú épületben találkozik az érdeklődőkkel, Szabó Zsuzsannával, a FIDESZ megyei képviselőjelöltjével együtt. A FIDESZ országos választmányának tagja ezután Komlóra utazik, ahol Lévai Józseffel (FIDESZ-jelölt) együtt találkozik a megjelentekkel a Lenin tér egyben 18 órától.

Választás

Amit a választójogról tudni kell címmel tart előadást dr. Kóbor Gyula, a faluszövetség jelöltje ma 18 órakor Sásdon a könyvtárban.

Dr. Fekete Mátyás (Szocialista Párt) Rózsafán ma 19 órakor várja az érdeklődőket.

Trombitás Zoltán (FIDESZ) Pécsett, a József A. u. 10-ben várja beszélgetésre a választópolgárokat 18 órára.

Az SZDSZ választási irodáját 15 és 19 óra között kereshetik fel Pécsett, a Varsány u. 20-ban. Bretter Zoltán (SZDSZ) Pécsett, a Varsány u. 20-ban várja a választókat ma 18 órától.

Dr. Hedericz István (Magyar Liberális Néppárt) Pécsett, a Vörös Kakas étteremben, a József A. u. 14-be ma 18 órára hívja a választókat.

Kochné dr. Pintér Éva (Zöld Párt) választási gyűlést tart a pécsszabolcsi közösségi házban ma 17.30 órakor.

Tőke Gyula (MSZMP) Pécsett, a Siklósi úti Általános Iskolában ma 18 órakor találkozik a választókkal.

Spolár János (Szocialista Párt) Szemelyben, a művelődési otthonban ma 17 órakor tart gyűlést. Dr. Vonyó József (Szocialista Párt) Pécsett, az Anikó úti Általános Iskolában 17.30 órakor várja az érdeklődőket.

Dr. Iglói Zoltán (Hazafias Választási Koalíció) Berkesden, a művelődési házban ma 18 órakor találkozóra várja a választópolgárokat.

Paizs József (független jelölt) ma 18 órára Csebényben, 19 órára Almamelléken várja a választókat.

A Hazafias Választási Koalíció képviselőjelöltjei, Huszka Gábor Szágyon a klubkönyvtárban, T. Kovács János Újmohácson, dr. Horváth Miklós Kistótfaluban várják a választópolgárokat ma 18 órakor.

Cseresznyés Ferenc (MSZMP) Pécsett, a Ságvári Művelődési Házban ma 16 órától várja a választópolgárokat.

Gettó József (SZDSZ) a mecsekrákosi Általános Iskolában ma 18 órakor választási gyűlést tart.

A Napló tegnapi választási összeállításában a Szabad Demokraták jelöltjei között – bár a szövegben helyesen jelent meg dr. Varga Levente neve –, a képaláírásban hibás név szerepelt. Az érdekeltek és olvasóink szíves elnézését kérjük.

Exportőr kerestetik!

A dinnyéről — még időben

Baranya déli térségében Drávafoktól Siklósig egyre nagyobb területen termelnek görögdinnyét. A megtermelt mennyiség meghaladja a 10 000 tonnát, értéke a 100 millió forintot.

A romló gazdasági helyzet miatt azonban félő, hogy a megtermelt mennyiség jelentős része eladhatatlan lesz a belföldi piacon. Ha pedig ez bekövetkezik, annak súlyos következményei lesznek a térség vállalkozó szellemű, kockázatot is vállalni merő kistermelőire nézve. Sokan fogják elveszíteni utolsó megtakarított forintjaikat és kerülnek reménytelen anyagi helyzetbe. A kudarc a vállalkozói kedvet is kedvezőtlenül befolyásolná.

Sajnos, a termelők zöme nem látja ezt a reális veszélyt, mert még ma optimisták és bizony, még nem egészen „piacgazdák".

Szeretném mindazok figyelmét ráirányítani erre a növényre, akik exporttal foglalkoznak, vagy bármilyen módon elő tudják segíteni a dinnye nyugati piacra történő exportját. Nyugati piacot mondok, mert a keletre irányuló export szégyenletes, arcpirító áron bonyolódott le mindig.

Azt gondolom, hogy a dinnye egy kicsit közügy is megyénkben. Ez a térség e növény termelésére alkalmas, vannak hagyományai, és kialakult a nagyságrendje is. A kistermelők errefelé ehhez értenek, erre vállalkoznak szívesen és nyilván ennek vállalják a kockázatát is. (1 kh termelési költsége meghaladja a 100 ezer forintot).

Ez a térség gazdaságilag elmaradott (halmozottan hátrányos, depressziós terület), itt a dinnyének jelentős szerepe van és lehet a jövőben is az életszínvonal alakításában. Nem lehet közömbös tehát, hogy a meglévő adottságot megfelelő segítséggel, menedzseléssel ki tudják-e használni a termelők, a térség javára, és természetesen az értékesítésben közreműködők üzleti hasznára is.

Simon Dezső
Vajszló

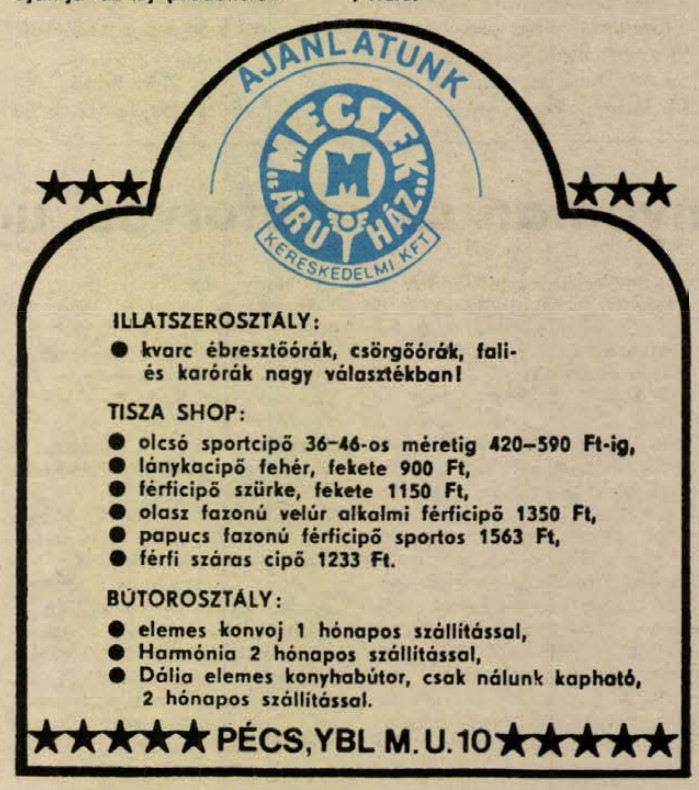

A szerkesztőség postájából

Rendbeteszik a kisdobszai megállót

Válaszol a MÁV

A DN január 8-i számában megjelent „Megáll ... az ész!" című írásra az alábbiakban válaszolok:

Azt hiszem, a MÁV kedvezőtlen helyzete, ezen belül a vasutasdolgozók hasonló jövedelmi viszonyai már ismertek a tisztelt olvasók előtt. Az már kevésbé ismert, hogy Kisdobsza vasúti megállóhely bevétele az ott szolgálatot teljesítők bérének egyharmadát biztosította. Ezen érvek racionalizálási elveket mechanikusan figyelembe véve, elégségesek lettek volna a megállóhelyen a szolgálat felszámolására. Mindezt elősegítette volna az a tény is, hogy e sorompó megszüntetésére megfelelő engedélyekkel rendelkezünk. Mégsem az ismertetett elégséges gazdasági szempontok vezettek Kisdobszán a szolgálat megszüntetésére vonatkozó döntéshez – bár kétségtelen, a döntést befolyásolták!

Hanem – és mi is így fogalmazunk, „megáll az ész is" – a jelenlegi vasutasok nem voltak hajlandók a megállóhelyen szolgálatot teljesíteni az ott kialakult morális helyzet miatt. Azt hiszem, ezt mutatja, hogy a szolgálat megszüntetése után a község egyik polgára (és nem a MÁV) az építési törmeléket már a hozzájáró útra hordta, a megállóhely épületét szétverték, a váróteremben tüzeltek, és a barbár rombolás tényeit sorolhatnám tovább.

Megjegyzem, Kisdobsza megállóhely sorsa nem egyedülálló – és nincs az a vállalat, aki az ilyen pusztításokat helyre tudná állítani.

Mindezek ellenére a cikk és a hozzánk érkezett tanácsi megkeresés, az MSZP tiltakozó 189 aláírást tartalmazó levele alapján megbeszélést kezdeményeztünk, és a tanács, valamint az MSZP képviselőjével az alábbiakban egyeztünk meg:

A helyi vezetők segítséget nyújtanak a MÁV-nak azzal, hogy a községből a megállóhelyen szolgálatot teljesítő három vasutast toboroznak.

A MÁV ezután vállalja, hogy a megállóhelyet ismét rendeltetésének megfelelő állapotba hozza.

Amennyiben ismét vandál kezek teszik tönkre, úgy ismételt rendbetételt nem vállalunk. Bízom azonban abban, hogy a dobszaiak vigyázni fognak az őket szolgáló létesítményre, és nem fog bezárni az egész ország, még az egyébként hátrányos helyzetben lévő Kis- és Nagydobsza sem.

Fényes Ottó
igazgató,
Magyar Államvasutak
pécsi igazgatósága

Vállalkozókat keresünk!

Ismét jelentkezik a megyei tanács vállalkozásszervezési csoportjának rovata, amely piacot és partnereket kínál a baranyai vállalkozóknak.

Lehetőség van a kis- és magánvállalkozások alapításának támogatása mellett nagyobb léptékű ipari vállalkozások telepítésére, valamint a megyében meglévő ipari kapacitások jobb kihasználására, a termelési kooperáció kialakításának elősegítésére.

A régi igazság, hogy jó bornak is kell cégér, ma méginkább igaz. A reklám szerepe is egyre nő a fokozódó piaci viszonyok között, mert az árut el kell adni. Ehhez a terméket, tevékenységet ismertté kell tenni a bel- és külpiacon. Erre kínálunk a vállalkozóknak két lehetőséget:

A külföldiek hazai befektetésének segítésére a külföldi partnerek és az érdekelt magyar üzletemberek tájékoztatására – mindenekelőtt a hazai tőkepiac élénkítésére – novembertől háromnyelvű (angol, német, magyar) magazin jelenik meg kanadai–nyugatnémet–magyar vegyes vállalkozásban, Hungarian Market Report címmel. Az újság a reklámlehetőség mellett magyar és külföldi szakembereket, a gazdálkodás és az államirányítás felelős személyiségeit megszólaltatva hű képet ad a világgazdaság és a piaci viszonyok helyzetéről is. Megjelenik a távolkeleten, Nyugat- és Észak-Európában.

A felkínálkozó lehetőségek közül a másikat olyan szakemberek ajánlják, akik idén nyáron Finnországba csillagászati és tudománytörténeti expedíciót szerveznek. Az expedícióról filmfelvétel készül. A nagy gyakorlattal rendelkező szakemberek a szponzorálásért reklámlehetőséget kínálnak. A készülő filmben való megjelentetésen túl rövid reklámfilm felvételére is lehetőség nyílik a támogatás keretén belül.

Várja a vállalkozók jelentkezését és érdeklődését a megyei tanács-vb ipari és kereskedelmi osztályának vállalkozásszervezési csoportja. (Pécs, Rókóczi út 34.)

Szerkesztői üzenet

N. J-né pécsi olvasónknak üzenjük, hogy problémája sokrétűsége miatt, a részletek ismerete nélkül nem tudunk pontos, szakszerű választ adni a DN-ben. Kérjük, hogy személyesen jöjjön el jogi tanácsadónkra, amelyet kéthetenként szerdai napon tartunk délután 5-től 6 óráig.

Városvédő őrjárat

Ismét a szépen csinosodó pécsi belvárosból vettük példánkat, de ez nem tölthet el örömmel bennünket. Amilyen jó dolog szépen átalakítva látni régi épületeinket, olyan elszomorító, hogy megfelelő ízlés híján megint elrontunk rajta valamit. Egy ház patináját ugyanis maga a stílus és annak mives kidolgozása adja. Nagyon kell vigyázni arra, hogy a későbbi korok „hozzátennivalója" is simuljon hozzá, ne törje meg az épület atmoszféráját. Ha már reklámhordozóval szereljük föl, a tekintetet figyelemfelkeltő megvalósításával hívja föl magára.

A Bástya utcában, közel az Ágoston térhez, egy szépen átalakított sarokház áll, amelynek ablakát a fényképünkön látható módon csúfítja el egy reklámtábla. Nagyon rossz, ha egy újabb „képződmény" a régi, mives stílusban készített alkotást tönkreteszi.



Csernus Ferencné,
Vajgert György,
dr. Vargha Dezső

Ismét egy meggyanúsított vevő

Kislányomat elküldtem a „Lila ABC"-be, hogy a feleslegessé vált két doboz szóda szifonpatront váltsa be, amelyből az egyik még bontatlan volt. Lányom szólt az egyik pénztárosnőnek, aki hívott egy „főnököt" a visszaváltás miatt, de ő rögtön a gyerekre támadt, hogy a tele patront lopta a boltban. Holott be sem ment az eladótérbe. A pénztárosnő mentette ki a lopásgyanúból és végre megkapta a neki járó pénzösszeget.

Lányom nagyon felzaklatott állapotban, sírva jött haza a történtek után. Ekkor lementem az ABC-be a főnökhöz és megkérdeztem, hogy mi ez a viselkedés. Még neki állt feljebb, és azt mondta, hogy mindjárt ad egy nyaklevest a gyerekeknek, amiért hazudik. Majd elismerte, hogy tényleg meggyanúsította lopással, de azt is hozzátette, hogy ez jogában áll.

Azt hiszem, előtte kellene meggyőződnie, hogy valóban mi is történt, és csak utána csinálni a felhajtást, ha jogos. Jó volna kicsit odafigyelni az illetékes hatóságnak, mert több embertől hallottam hasonló dolog miatt panaszt a Lila ABC-re.

Vida Ildikó
Pécs, Hajdu Gy. u. 30.

Köszönet

Olvasónk, dr. Kancsár Lászlóné január 15-én a kocsiból kilépve, kiejtette kézitáskáját, amelyben kulcsai, pénze és egyéb fontos dolgai voltak. Tóth Zoltánné a táskát megtalálta, és a tulajdonos lakására vitte. „Azóta is azon gondolkodom: ha minden ember ilyen erkölcsi magatartással rendelkezne, milyen más lenne ez a világ!" – mondta Kancsár Lászlóné.

*

Csima György, társadalmi közterület-felügyelő, valamint a Városszépítő és Városvédő Egyesület tagja szokatlan dolgot kért:

Sokat szenvedtek a környéken lakók annak a sárga színű szennyvíznek a vécészagra emlékeztető bűzétől, amely – már vagy másfél éve – hetente, kéthetente, az éjszakai órákban rendszeresen folydogált a pécsi Hegyalja utcából, a Dimitrov és a Gáspár utcán át a Szent Vince utcába. Január 28-án éjszaka is patakként ömlött a szennyes lé, amelyet valaki búvárszivattyú segítségével a pöcegödörből üritett az utcára.

Olvasónk a 07 ügyeletétől kért sürgős segítséget. Öt percen belül a helyszínre érkezett az URH-s járőrautó – intézkedtek, azóta a szivattyúzás megszünt. Remélik az ott élők, hogy most már később sem lesz szennyvízürítés az utcára.

*

Pécsett, a Nagybalokány dűlőben Sudár Györgyné családi házában tűz keletkezett. A szomszédban lakó Dudás Sándorné vette észre, és azonnal értesítette a tűzoltókat.

Nagyon hálás a szomszédjának, mert ha ő nem veszi észre a tüzet, és nem intézkedik, tragédia is lehetett volna belőle.

*

A babarcszőlősi művelődési házban falunapot rendeztek, ahol a pécsi MÁV Művelődési Ház Népdalköre fellépett Vasas József vezetésével. A szebbnél szebb népdalok előadásával felejthetetlen élményt nyújtottak a megjelenteknek. A művelődési ház vezetősége további sok sikert kíván az együttes minden tagjának, akik önzetlenül, térítési díj nélkül szórakoztatták a hálás közönséget.

Egy panasz nyomán az állatorvosi ügyeletről

Rajnai Imre, Komló, Zrínyi út 18. sz. alatti lakos kutyájának – ügyeleti idő alatti – állatorvosi ellátása miatt jelentkezett a DN 15-000 rovatánál. Miután a panasz súlyos állatorvosi etikai kérdéseket érintett, gyorsított eljárással kivizsgáltam.

A panaszos kutyájának fülén 1990. január 16-án a pécsi ambulancián korrekciós, plasztikai beavatkozást végeztek. Beavatkozás után az állatot – ambuláns beavatkozás lévén – hazavitte és nem szombaton. Szombaton, azaz 20-án délelőtt az ambulanciára utókezelés céljából kutyáját behozta, és azt el is látták. Ugyanezen este kereste a Komlón ügyeletet ellátó állatorvost. Megjegyzem, az ügyelet sürgős, életmentő beavatkozásra szerveződött. Jelen esetben egy fő látta el a volt komlói és sásdi járás területét. Ez *dr. Szemenyei Károly*, nagy gyakorlattal, emberi és szakmai szempontból köztiszteletben álló, mágocsi körzeti állatorvos volt. Érthető, hogy ott Komlón, speciális plasztikai műtét utáni ellátásra alkalmas eszközökkel nem rendelkezett. Ennek ellenére – a szakma szabályai szerint – meg szerette volna vizsgálni és ellátni az állatot, amihez a tulajdonos nem járult hozzá (hőmérsékletmérés, sebellátás stb.). Továbbá látva, hogy nem halaszthatatlan beavatkozásról van szó, 20 órakor felhívta és megbeszélte *dr. Csősz Gyula* mázaszászvári állatorvossal, hogy 21-én, vasárnap 9–10 óra között az várja a lakásán, és szakszerűen ellátja az állatot. A tulajdonos ehelyett mindenüvé futkosott, csak oda nem, ahol ügyeleten kívül, vasárnap ellátták volna állatát.

Az ügyeletes állatorvos véleményét igazolja az ambulancia, ahol január 22-én a tulajdonos állatával együtt megjelent. E szerint: a fülseb varrása kontraindikált volt, amit a tulajdonos kényszerített ki a magyarszéki állatorvostól, mert a varrás miatt – gyógyulás után – a kutya füle nem a kívánt formát mutatja majd.

Még egy megjegyzés: Baranya megye állatlétszámát mégiscsak a gazdasági hasznosítású állatok száma határozza meg. Jellemző, hogy az újság hasábjain ebből a körből, az állategészségügyi ellátást érintő, reklamáció nem jelent meg és egyébként sem, csak az eb- és macskatartók részéről, és azok közül is egy bizonyos típusú tulajdonosoktól.

Dr. Guzsvány Mihály
igazgató főállatorvos
Baranya Megyei
Állategészségügyi
és Élelmiszer Ellenőrző
Állomás

MAI MŰSOR

FILM

Uránia: Vaklárma (f4, f6, f8). **Kossuth:** Vaklárma (10, 12, 2). Sherlock és én (4). Asszonyok a teljes idegösszeomlás szélén (6, 8). **Kossuth Klub:** Csodahús (f6, f8). **Park:** Harapás (f4, f6, f8). **Komló:** A szerelem tengere (5, 7). **Mohács, Video:** Vámpírok éjjele (6, 8). **Szigetvár:** Dobjuk ki anyut a vonatból! (6, 8). **Siklós:** Meghalni a szerelemért (7).

RÁDIÓ

KOSSUTH RÁDIÓ

8.05: Hangszemle. 8.20: Ez aktuális. 8.50: Külpolitikai figyelő. 9.00: Napközben. 11.05: „Énekeltem én: Tasnádi Jánosné", 11.25: A Szabó család. 12.30: Pártok választási műsora. 12.35: Ki nyer ma? 12.50: Válaszolunk hallgatóinknak. 13.00: Szonáták régi híres előadóművészek tolmácsolásában. 14.05: Parasztkéziratok a katonaéletről — 1902. 14.35: Melis György operettdalokat énekel. 15.00: Szóról szóra. 16.00: Tizenhat óra. 16.15: Neked szól! 17.00: Házfoglalók. Riport. 17.30: Népdalok. 17.55: Ipargazdák. 18.05: Láttuk, hallottuk, olvastuk. 18.30: Esti Magazin. 19.15: Pártok választási műsora. 19.20: Sportvilág. 19.30: Hol volt, hol nem volt . . . 19.40: A Kaláka együttes felvételeiből. 19.50: Könyvszemle. 20.00: Mond, te kit választanál? 21.00: Magyar zeneművészek a nagyvilágban. 21.44: Népszerű francia kórusmuzsika. 22.00: Hírvilág. 22.30: A Vatikán és Magyarország. 23.00: Operaest. 23.50: Régi fúvósmuzsika.

PETŐFI RÁDIÓ

8.05: Rivaldafényben: Magyar és külföldi lemezújdonságok. 9.05: A francia sanzon ismeretlen arcai: Leny Escudero. 9.45: Tárogatómuzsika. 10.00: Útikalauz üdülőknek. 10.05: Hajszálgyökerek. 10.20: Operaslágerek. 10.50: Peres, poros iratok. 11.05: A mi korunkban. Műsor nyugdíjasoknak. 11.25: Berki Géza szerzeményeiből. 12.10: Muzsikánál nincs jobb barát. 13.05: Nosztalgiahullám. 14.00: Lelátó. 14.30: „Rosszcsontok" — Ferdinándy Géza. 15.05: Balázs Adrienne zongorázik. 15.20: Könnyűzenei stúdiónk új felvételeiből. 15.50: Az élő népdal. 16.00: A rock gyermekeinek klubja. 17.05: A mi utcánk . . . A Városmajor utca. 17.30: Gordiusz — Erdélyből. 18.30: Popregiszter. 19.05: Telis-telefondorlat. 19.35: A Poptarisznya dalaiból. 20.20: „Kerek istenfája, szép tizenkét ága . . .". 21.05: Szobotka Tibor novelláiból: Dadogás — Cipő — Külvárosi kávéház. 21.21: Doctor Dlayton felvételei. 21.59: A Magyar Rádió Karinthy Színpada. Amikor vezérigazgató voltam. Kabaré. 23.10: Sporthíradó. 23.20: Törzsasztal.

BARTÓK RÁDIÓ

9.15: Nagy mesterek — világhírű előadóművészek. 10.20: A VII. Finnugor kongresszus előkészületeiről. 10.50: Örmény és észt előadóművészek hangversenye magyar zeneszerzők műveiből. 12.05: Weber: Abu Hasszán. Egyfelvonásos opera. 13.01: Hallgassuk újra! Helyettem írták. 14.01: Éneklő Ifjúság. 14.13: Barokk zene. 15.05: Népdalkórusok. 15.20: Operarészletek. 16.05: Halsinki Biennálé — 1989. 17.21: Mozart-művek — korabeli hangszerekkel. 18.30: Román nyelvű nemzetiségi műsor. 19.05: Óriások vállán. 19.35: Magyar művészek operafelvételeiből. 20.33: Új lemezeinkből. 21.50: Mi újság a régi zene világában? 22.27: Napjaink zenéje. 23.15: A Noszty fiú esete Tóth Marival. Rádiójáték.

PÉCSI RÁDIÓ

5.55: Hajnaltól reggelig Dél-Dunántúlon (Dél-dunántúli krónika – Lapszemle – Ügyeletek jelentik – Körzeti időjárás – Eseményösszefoglaló). 8.00: Műsorzárás. 13.00: Szerbhorvát nyelvű nemzetiségi műsor. 13.45: Német nyelvű nemzetiségi műsor. 14.30: A pécsi stúdió háromnyelvű szolgáltató és kereskedelmi műsora. 18.30: Szerbhorvát nemzetiségi műsor. 19.00: Magyar nyelvű hírek. 19.05: Német nemzetiségi műsor. 19.35: Műsorzárás.

TELEVÍZIÓ

MAGYAR TELEVÍZIÓ

TV 1.

8.58: Műsorismertetés. 9.00: Képújság. 9.05: A lappantyú. Finn kisfilm. 9.30: Kietlen város, kietlen utca. Angol balettfilm – ism. 10.00: A nyugdíjasnak sosincs ideje. NDK tévéfilmsorozat – ism. 10.25: Az angol ház. Angol ismeretterjesztő filmsorozat. 10.50: Ma egy házban. Csehszlovák tévéfilmsorozat – ism. 11.45: Mozgató. Torna mozgáskorlátozottaknak. 11.55: Képújság. 16.05: Képújság. 16.13: Műsorismertetés. 16.15: Pannon Krónika. 16.25: Hírek szerbhorvát nyelven. 16.30: Műsorajánlat. 16.35: Hármas csatorna. 17.20: Arcok és városok. Magyar építészek Amerikában. 17.55: Kozmosz. Amerikai dokumentumfilm-sorozat. 18.55: Műsorajánlat. 19.00: Reklám. 19.05: Esti mese. 19.15: Lottósorsolás. 19.20: Reklám. 19.25: Közlemények. Műsorajánlat. 19.30: Híradó. 20.00: Reklám. 20.05: Választási műsor. 20.15: Rosszkedvünk tele. Amerikai tévéfilm. 21.50: Választási műsor. 22.00: Reklám. 22.05: Hazai Tükör. 23.25: Híradó 3.

TV2.

17.00: Képújság. 17.15: Tv2. Benne: Reklám – Riportok – Időjárás – Zene. 17.45: Mozaik. Telefonos játék. 18.00: Telesport. 18.25: Gyerekeknek! 18.51: Tv2. 19.00: A Biltmore órája alatt. Amerikai tévéfilm. 20.23: Tv2. 20.30: Fejezetek az első világháborúból. Amerikai dokumentumfilm-sorozat. 20.54: Tv2. 21.00: Híradó. 2. 21.20: Tv2. Benne: Nézze meg az ember! 21.30: Napzárta. 22.15: Kriminális! Krimiparódiák. 23.00: Nézőpont. kb. 23.30: Tv2.

JUGOSZLÁV TELEVÍZIÓ

1. MŰSOR

8.20: Tv-naptár. 8.30: Mítoszok és legendák. 9.00: Téli iskolai program. 10.30: Hírek. 10.35: Blufovci. Filmsorozat. 11.00: Német nyelv. 11.30: Természeti érdekességek a Liká-ban. 12.00: Rajzfilm. 12.05: Afrikai útifilm. 12.35: Hírek. 12.40: Zeneiskola. Amerikai játékfilm. 14.10: Kisherceg. Animációs film. 14.45: Műsorismertetés. 14.50: Hírek. 15.00: Éjszakai program ismétlése. 17.00: Híradó 1. 17.20: Ismeretterjesztő műsor. 17.50: Mítoszok és legendák. 18.20: Számok és betűk. 18.40: Rajzfilm. 18.45: Fekete doboz. Dokumentumfilm. 19.15: Nagy szakácsok kis titkai. 20.00: Politikai magazin. 21.05: Kviskoteka-kvíz. 22.20: Híradó. 22.40: Sport ma. 22.45: Éjszakai műsor. 0.45: Hírek. 0.50: Pénteki műsor.

2. MŰSOR

16.45: Hírek. 16.50: Tv-kalendárium. 17.00: Vetélkedő. 18.00: Zágrábi panoráma. 18.20: Regionális program Dalmáciából. 19.30: Híradó. 20.00: Művészest. 21.50: Tv-kiállítás. 22.00: Szórakoztató műsor. 22.45: Videoest. 2.45: Műsorzárás.

OSZTRÁK TELEVÍZIÓ

1. MŰSOR

9.00: Hírek. 9.01: Alf – ism. 9.30: Tájak és emberek – ism. 10.00: Iskolatévé. 10.30: A 106. születésnap. NSZK film. 12.00: Lomtár. Larry és a kémek. 12.15: Idősek klubja – ism. 13.00: Hírek. 13.10: Mi – ism. 13.40: Stájerországi képek. 14.10: A római birodalom bukása. Amerikai film. 15.35: Perrine. 16.00: An-tan-ténusz. 16.20: Mini trailer. 16.35: Zenei műhely. 16.55: Mini tv-híradó. 17.10: A Mozart-hadművelet. 17.35: Mini lexikon. 17.55: Mackóék. 18.00: Mi. 18.30: Falcon Crest. 19.30: Híradó. 20.00: Sporthírek. 20.15: Teringettét! 21.20: Didi-show. 21.50: Oldalpillantások. 22.00: Videotéka. – Ha az apa a fiával. 23.00: A szexbomba. Amerikai filmvígjáték. 0.35: Hírek.

SKY EUROSPORT

7.00: DJ Kat Show. 9.30: Eurosport-étlap. 10.00: Krikett. 11.00: Teremlabdarúgó EB. 12.00: Észak-amerikai fedettpályás teniszbajnokság. 14.00: Ökölvívó vb. 16.00: Labdarúgás. 18.00: Észak-amerikai fedettpályás teniszbajnokság. 20.00: Mobil autó- és motorsporthíradó. 20.30: Európai kosárlabda. 22.00: Labdarúgás. 24.00: Észak-amerikai fedettpályás teniszbajnokság. 2.00: Műsorzárás.

SUPER CHANNEL

7.00: Napkezdet. 8.00: Egyveleg. 16.00: Forró drót. 17.00: Hullámhosszon. 18.30: Kék éj. 19.30: Időlánc. 19.55: Időjárás. 20.00: Gyilkossághoz öltözve. Angol bűnügyi film. 22.00: Hírek, időjárás. 22.10: Golferedmények. 22.20: A messzire ment asszony legendája. Amerikai film. 0.30: Hírek, időjárás. 1.20: Időlánc. 1.50–7.00: Egyveleg.

TV 5-ÖS

16.05: Hírek. 16.15: Jelenidő. 17.15: Esély a daloknak. 17.45: Muskétások konyhája. 18.00: Számok és betűk. 18.20: Inci-finci fantázia. 18.35: Pihenőidő. 19.00: Teleturisztika. 19.30: Hírek, időjárás. 19.40: Csillogó papiros. 20.00: Egészségünkre! Orvosi műsor. 21.00: Észak–Dél. 21.30: Találkozás. Hírmagazin. 22.00: Tv-híradó. 22.25: Időjárás. 22.30: Hiányjelek. Irodalmi magazin. 23.45: Frankofón területek. 0.15: Komolyzene. 1.00: Műsorzárás.

SAT1

6.00: Jó reggelt, a SAT1-gyel! 8.30: Hírek, időjárás. 8.35: Szomszédok. 9.00: Hírek. 9.05: Közkórház. 9.50: Egészségvédelem. 10.00: Tévébolt. 10.30: Tenisz. 12.15: Szerencsekerék. 13.00: Tévétőzsde. 14.05: Perrine. Rajzfilm. 14.30: Főzőcske. 14.40: Közkórház. 15.30: Tévébolt. 16.05: Füstölgő coltok. 17.00: Hírek, időjárás. 17.10: Szomszédok. 17.35: Divatos ötletek. 17.45: Műsorelőzetes. 17.50: Egy Duke ritkán jár egyedül. Akciófilm. 18.45: Hírek, időjárás. 19.05: Szerencsekerék. 19.50: Időjárás, hírek. 20.00: T. J. Hooker. Krimi. 20.55: Hírek. 21.00: Menekülés Athenába. Angol akciófilm. 22.55: A nap hírei, sport, időjárás. 23.05: Elátkozott örökösök. Horror-krimi. 23.55: Tenisz. 1.25: Műsorelőzetes.

RTL

6.00: Gazdagok és szépek. 6.25: Halló, Európa! Jó reggelt, Németország! 8.30: Hírek. 8.35: Telebutik. 9.00: Hírek. 9.10: A Springfieldek története. 10.05: Játékshow. 10.35: Kedves Bill bácsi! 11.00: Explosiv. 11.45: Dr. med. Marcus Welby. 12.30: Klasszikusok délidőben. 13.00: Telebutik. 13.30: Kaliforniai klán. 14.15: A Springfieldek története. 15.00: Kedves Bill bácsi! 15.30: Játssz velünk! 15.40: Hírek. 15.43: Üzleti hírek. 16.00: Hitchcock-sorozat: Az államügyész karrierje. 16.30: Hulk. Amerikai akciófilm. 17.10: Játékshow. 17.45: Játssz velünk! 17.55: Hírek. 18.00: Dr. med. Marcus Welby. 18.45: Híradó. 19.05: Időjárás. 19.15: A hétmillió dolláros nő. 20.15: Airwolf. Akciófilm. 21.10: A kivetített ember. Angol sci-fi. 22.45: Hírek. 22.55: Három apáca útban a pokol felé. Olasz western. 0.15: Kábulatban. Olasz film. 1.45: Aerobic. 1.50: Műsorzárás.

Közérdekű

Áramszünet lesz február 16-án 8—15 óráig Pécs-Hirden, a Zámor u., Harangvirág u., Vöröshegy u., Kosztolányi Dezső u., Tátika u., Pázsit u., József A. tér, Pór Bertalan u., Tömörkény I. u., Szabadföld u., Gagarin tér, Hármashegy u., Juhász Gyula tér által határolt területen.

Áramszünet lesz február 15-én 8—15 óráig Vasason, az Orosz Gy. u., Erdőalja u., Határ u. által határolt területen és a Szövetkezet u., Csarnok köz., Kút u. által határolt területen.

A Zipernovszky Károly Ipari Szakközépiskola (Pécs, 48-as tér 2.) technikusminősítőre előkészítő KULONBOZETI TANFOLYAMOT indít 1990. MÁRCIUS 1-JÉN az alábbi szakokon: gépészeti, erősáramú, műszerész. A JELENTKEZÉS FELTÉTELE: érettségi bizonyítvány, a szakiránynak megfelelő szakmunkás-bizonyítvány, kétéves szakmai gyakorlat. JELENTKEZÉSI HATÁRIDŐ: 1990. február 28. A foglalkozás heti két alkalommal 14.30-tól lesz. Sikeres különbözeti vizsga letétele után az iskolában 1990. őszén induló 10 HÓNAPOS TECHNIKUS-MINŐSÍTŐ TANFOLYAMRA jelentkezhet az alábbi szakokra: 3.10 forgácsoló technikus, 4.10 gépszerelő technikus, 5.10 gépkarbantartó-javító technikus, 10.21 erősáramú gép- és készüléküzemeltető, -karbantartó és -javító technikus, 11.40 hiradástechnikai készülék karbantartó technikus, 12.40 elektronikai műszergyártó és -karbantartó technikus. Nem kell különbözeti vizsgát tenni azoknak, akik a szakirránynak megfelelő szakközépiskolai érettségi bizonyítvánnyal rendelkeznek. Két év szakmai gyakorlat szükséges. A TECHNIKUSMINŐSÍTŐRE A JELENTKEZÉSI HATÁRIDŐ: 1990. MÁJUS 31. Jelentkezési lap és bővebb információ az iskola titkárságán (12-344) kapható. Mindkét tanfolyam önköltséges.

LAKÁS-INGATLAN

Szőkében 600 □-öl szőlő, pince teljes felszereléssel eladó. Érdeklődni: 72-535-ös telefonon.

Mohács, Garay u. 38., nagy családi ház eladó.

Ingatlan adás-vétel, csere, teljes körű szolgáltatással. Február 15-től állunk ügyfeleink szolgálatára.

DOMINIUM

Ingatlanközvetítő iroda, Pécs, Citrom u. 5. Tel.: 26-366.

Orfűn 200 négyszögöl telek, szép kilátással, közel a tóhoz, eladó, vagy gépkocsira cserélhető. Telefon, naptközben: 15-826.

Eladnám vagy pécsi, 3 szobás OTP- vagy szövetkezeti lakásra cserélném görcsönyi, 3,5 szobás, kétszintes, összkomfortos, kertes szövetkezeti lakásunkat, garázzsal. „Pelikán 246806" jeligére a Sallai utcai hirdetőbe.

Vasas II., C. u. 7. szoba, konyhás házrész készpénzért eladó. Vargáék.

Elcserélném 2 és fél szobás, belvárosi, házfelügyelői lakásom 1,5 szobás tanácsira. „Megéri 246892" jeligére a Sallai utcai hirdetőbe.

Bodán 2 szobás komfortos családi ház, nagy területtel, gazdasági épülettel eladó vagy elcserélhető pécsi lakásra. Boda, Rákóczi F. u. 44.

2,5 szobás, tehermentes OTP-lakás garázzsal vagy anélkül, év végi költözéssel, eladó. Érdeklődni: 17 óra után, Pécs, Lahti u. 34., II/7. Müller.

Pécstől 20 km-re, Kacsóta, Kossuth u. 42., 3 szobás családi ház, gazdálkodásra alkalmas, eladó. Érdeklődni: Pécs, Szigeti u. 70. Telefon: 14-953. Szombaton, a helyszínen.

Kozármisleny-ben befejezés előtt álló családi ház, 15 000 Ft/m², eladó. Érdeklődni: Pécs, Júlia u. 7., III. 10.

Fiatal házaspárnak lakásmegoldást kínálok. „Nem albérlet 246872" jeligére a Sallai utcai hirdetőbe.

210 négyszögöl telken lévő lakóház, Kispostavölgy 47., eladó. Érdeklődni a helyszínen, szombat—vasárnap, egész nap.

Hegyszentmártoni szőlőhegyen, köves út mellett, téglaépülettel, szőlő + szántó, felszereléssel eladó. Érdeklődni: Hegyszentmárton, Egerszeg u. 26.

1300 négyszögöl gyümölcsös és konyhakert feles művelésbe kiadó, illetve 300—400 négyszögöl belőle eladó. Érdeklődni: Pécs, Gyöngyvirág u. 15/1.

Sétálóutcában 3 szobás OTP-lakás eladó. Telefon: 33-719.

Kisharsányban 1200 négyszögöl lugasszőlő eladó, vagy nyugati kocsira cserélhető. 72/25-006 telefon.

Fonyódon eladó ezer négyszögöl belterület. Fonyód, Fő u. 115. Irányár: 1000 Ft/négyszögöl. Érdeklődni a 06-1/1-496-170-es telefonon, Kalocsai.

2,5 szobás OTP-lakás eladó. 1 100 000 Ft + OTP. Pécs, Matusán B. u. 19., fszt. 1., Csala.

Vennék komfort nélküli, szoba-konyhás lakást vagy házrészt. Minden megoldás érdekel. Cím: Pécs, Mártírok útja 42., Nenczel. 20-852 telefon.

2 szoba, 2 konyha, kamrás lakás eladó Endrőcön. Érdeklődni lehet: Endrőc, Fő u. 65.

Uránvárosi, csendes, erkélyes, szépen felújított, 2 szobás, tehermentes lakást készpénzért eladnám vagy nagyobb, nem panelra cserélném. Tel.: 22-182.

Belvárosi társasházban épülő, 35 m²-es lakrészemet átadom. Telefon: 27-917.

Cserdiben 541 négyszögöl szőlő, gyümölcsfákkal, présházzal eladó. Érdeklődni a 72/82-658-as telefonon.

Pellérdi szőlőhegyen 400 négyszögöl kert termő gyümölcsfákkal, lugasrendszerű csemegeszőlővel, 12 m²-es, szerszámos faházzal eladó. Érdeklődni: Pécs, Kolozsvár u. 19., II. 7., Tuboly.

Eladó Szentlőrinc, Ifjúság út 1/D., II. 8., 2,5 szobás OTP-örök-lakás.

Diósviszlón 700 négyszögöl terület, rajta 300 négyszögöl 5 éves szőlő, présház, kis szobával, pince, gyümölcsfákkal eladó, vagy 126-os Fiatra cserélhető. Tel.: 15-826, napközben.

Mélyen szántott, 7 kataszteri hold föld eladó, vagy bérbe adnám, olcsón. Érdeklődni lehet: I. ker., Ságvári Endre u. 31., du. 15—17 óráig.

Eladó Pécsett, a Kodó-dűlőben (a növényvédő állomás felett) 370 négyszögöl szőlő, pince, présház, 30 m²-es alapterületű épülettel, aszfaltos út mellett, villany és víz van. Esetleg harkányi vagy balatoni társas nyaralóra cserélhető. Érdeklődni a 14-503-as telefonon, vagy Radnóti u. 11., I. em. 2.

Beépíthető belterületi szőlő eladó. „Mecsekoldal" jeligére a Hunyadi úti hirdetőbe.

Pécsújhegyen eladó 600 négyszögöl zártkert. Irányár: 300 000 Ft. Érdeklődni: Nagy Sándor, Pécs, Bornemisszа u. 10.

450 000 kp-val lakásmegoldást keresek. OTP-t átvállalok. „Sürgős 4608" jeligére a Hunyadi úti hirdetőbe.

Elcserélném Zsuzsanna utcai, földszinti, kétszobás, OTP-lakásomat másfelesre. Telefonszám: Boglárlelle, 84/50-097.

Pécshez 10 km, 3 szoba, összkomfort, központi fűtéses családi ház gazdasági épületekkel eladó. Érdeklődni: Pécsvárad, Jókai u. 3.

Eladó 458 □-öl szőlőgyümölcsös, Kispostavölgy 64. Érdeklődni lakáson: Melinda u. 63., VII. 28. Major.

Eladó Nagyszkókó-dűlőben, aszfaltos út mellett 220 □-öl szőlőgyümölcsös pincével, épülettel, villany a telek szélén. Irányár: 630 000 Ft. Érdeklődni a hirdetés és azt követő napon 6—12 óráig: 25-266. Musicz János.

Komfort nélküli családi ház közműves helyen eladó. Kétszer 1 szoba, konyha, éléskamra, melléképület. „Kertváros" jeligére a Hunyadi úti hirdetőbe.

Eladnám kertvárosi, 2 szoba, étkezős, nagy erkélyes, 61 négyzetméteres, OTP-örök-lakásom. Érdeklődni mindennap 14 óra után. Kamilla u. 8., II. 9.

Fürdőhöz legközelebbi Harkányban másfél szobás lakrész eladó. Válaszokat „Földény" jeligére a Hunyadi úti hirdetőbe kérem.

Garázst bérelnék Pollack M. u. környékén. Telefon: 22-542.

Rózsadombi, 2 szobás, tehermentes lakás eladó. Pataki I. u. 48. Tátrai.

Eladó gazdálkodásra alkalmas, 424 □-öl gyümölcsös masszív faházzal, közkúttal, Uránváros alatt. Telefon: 27-049.

Harkányban 9 szobás nyaraló, bármilyen célra, egész évre kiadó, főútvonalon. „Telefon" jeligére a Hunyadi úti hirdetőbe.

Pécs, Gyöngyvirág u. 20. számban 3 szobás, összkomfortos családi ház eladó vagy Balaton — Boglárlellére cserélhető.

72 m²-es öröklakásom eladom vagy másfelesre cserélem. Telefon: 15-217.

130 és 200 □-öles, jó termő, bekerített szőlők gyümölcsfákkal eladók. Érdeklődni: Pécs-Kertváros, Orgona u. 7. (5 óra után.)

Eladó zöldövezetben lévő, 3 szoba, összkomfortos, garázsos, szuterénos, kertes házrész. Magyarürögi út 26/1. Telefon: 34-324. 16 óránál vagy hét végén.

Kővágószőlősön, a templom mellett 270 □-öl házhely eladó. Érdeklődni a 24-688-as telefonon, 8—16 óráig. Út, víz, villany.

Belvárosi, 2 szoba, hallos, összkomfortos, tanácsi lakásunkat elcserélném két kisebb tanácsira. „Garzon is érdekel 4957" jeligére a Hunyadi úti hirdetőbe.

Elcserélném két kis tanácsi lakásra vagy eladnám (1 500 000 Ft) rózsadombi, 3 szobás, 68 m²-es lakásomat kölcsönátvállalással is. Tel. de. 27-868/14.

Belvárosi téglaépületben lévő 1,5 szobás lakás eladó. Kandó K. u. 24., III. em. 18.

Komfort nélküli, 3 szobás családi ház eladó. 16—18 óra között 18-644-es telefonon vagy egész nap. Béla u. 3.

Háromszobás, összkomfortos családi ház nagy garázzsal és szuterénnal, beköltözhetően, sürgősen eladó. Érdeklődni egész nap. Pécs, Ötéves terv u. 16.

Gazdálkodásra alkalmas házat magas életjáradékra vásárolnék. „Sürgős 4568" jeligére a Hunyadi úti hirdetőbe.

56 m²-es, sásdi, parkettás, erkélyes öröklakás eladó. Cím: Sásd, Felszabadulás tér 1., IV. em. 17.

300 □-öl építési telek Pécsett, az Abaligeti út 17-ben eladó. Érdeklődni a helyszínen, Pető Istvánnál, 17 óra után.

Pécsvárad belterületén eladó egy 70 százalékosan kész, Bachman Zoltán által tervezett családi ház, 320 négyszögöl telekkel. Kárpáti Gábor, Pécs, Építők u. 22/B.

Eladó Közép-Meszesen egy családi ház. Érdeklődni: Pécs, Bolgár Néphadsereg útja 57., 18 óra után.

Elcserélném 2 szoba, összkomfortos, főállású házfelügyelői lakásomat 2—2,5 szobás tanácsira. Érdeklődni: Pécs, Viktória u. 3.

Magaslati úton 67 m²-es, összkomfortos öröklakás garázzsal, telefonnal, kp-ért eladó. Érdeklődni: 32-428.

Kiadó vagy eladó Szederkény, Táncsics 1. alatti műhely. Érdeklődni: 72/34-039-en.

ÁRKÁDIA, Pécs, Anna u. 9. Telefon: 20-546. Szőkén felújított ház eladó, vagy pécsi tanácsi lakásra cserélhető. Szigeti városrészen VI. em.-i, 2 szobás tanácsi lakást 1, vagy 1,5 szobás tanácsi lakásra cserélnénk, ráfizetést kérünk. Uránvárosi, 2 szobás tanácsi lakást uránvárosi, 1 szobás tanácsi lakásra cserélnénk. Felsőmalom utcában kezdődő társasházépítésben 87 m²-es, I. em.-i lakást garázzsal, 1991-es beköltözéssel, telekár + tervezési költségért eladó! Móricz Zs. téri, 46 m²-es öröklakásomat harkányi nyaralóra cserélném!

Szép kert, szőlő-gyümölcsös művelésre kiadó. Érdeklődni: 29-623-as telefonon, este.

80—100 m²-es üzlethelyiséget bérelnék Pécsett. Nem fontos belvárosban. 7—15 óráig: 89-125. Törőné.

Pavilont, üzlethelyiséget keresek bérbe vagy megvételre. Jelige: „Tavaszi virágbolt", a Hunyadi úti hirdetőbe.

Mohácson, a Görög-hegyen (műút mellett) 935 négyszögöl zártkerti ingatlan (szőlő, pince, kert) eladó vagy bérbe adó. Irányár: 250 ezer Ft. Érdeklődni a 21-85-ös telefonon.

Mohács, Felszabadulás lkt. 17/D., I/6. egy + két félszobás, tehermentes öröklakás eladó.

Fiatal pár garzont vagy 1,5 szobás, bútorozott lakást keres albérletbe. „Olcsón 246926" jeligére a Sallai utcai hirdetőbe.

Dunaszekcsőn eladó 120 négyszögöl, vízparti telek. Érdeklődni: Pécs, Pollack M. u. 17., II. em. Takács József.

Komlói, 3 szobás, tanácsi lakást cserélnék pécsi, 2 szobásra. Érdeklődni: Pécs, Veres P. u. 16., fszt. 2.

Eladó! Pellérdi út 65. sz. alatt kétszintes, két családnak megfelelő ház, nagy kert szőlővel. Érdeklődni helyszínen, Baricsékná!.

Pécsvárad központjában tatarozásra szoruló, 3 szoba, komfortos családi ház, valamint RS—09 traktor eladó. Cím: Pocskai, Pécsvárad, Rózsa F. u. 33.

Sürgősen elcserélném kétszobás, tanácsi lakásomat tanácsi garzonra. Érdeklődni: Pollack M. u. 5., III. em. Szolárovné.

ADAS — VETEL

REDŐNY, RELUXA, HARMONIKAAJTÓ: Telefon: 72/29-662.

1990-es Skoda 120-as kiutalásért kínálok 1992-es Favoritot. Telefon: 33-738.

3 éves, 126-os Polski megkímélt állapotban eladó. Telefon: 31-845.

Kifogástalan állapotban lévő, többszörösen lekezelt, 2 éves Volga 2410 Lim. igényesnek eladó. Érdeklődni: Pécs, Sallai u. 6. alatt, Czijáki Zoltánnál vagy az esti órákban a 19-591-es telefonon.

Volkswagen Jetta 1,6-os, 5 sebességes, kék metál színben, benzines, 5 hónapos gépkocsi eladó. Hidas, Kossuth u. 61.

Fekete, nyugati, import FÉRFIPÓLÓKAT kínál nagy méretben és színes, elasztikus, NŐI NADRÁGOKAT Szoé Kossuth L. u. 15. sz. alatti üzlete (udvarban).

KU-s Skoda 120-as eladó. Érdeklődni: Pécs, Hku P. u. 31., fszt. 2., minden este.

GÉPJÁRMŰ VÉTEL-ELADÁS „EURÓPA" Pécs, Teréz u. 5.

1300-as Lada Nova motor 0 km-rel eladó. Telefon: 22-648.

Lancia Prisma eladó. Cserét beszámítok. 1 db 4 karos Cornelius 220 literes mélyfagyasztó hűtőláda eladó. Telefon: 81-620.

KÖZÜLETI VÁSÁRLÓINK FIGYELMÉBE AJÁNLJUK!

ÁFÉSZ

Február 28-ig még régi áron vásárolhatják meg az alábbi méretű GUMIABRONCSOKAT:

845x15	650x16	700x12
695x16	825x20	1000x20
1100 R20	16x20	18x22,5

Gyors, udvarias kiszolgálással várjuk kedves vásárlóinkat!
PÉCSI ÁFÉSZ, 26. SZ. TAURUS MÁRKABOLT,
Pécs, Nagyárpádi u. 13. Tel.: 19-875

Halálozás

Fájdalommal tudatjuk, hogy szeretett férjem, édesapám, apósom és papám,

SZABÓ JÓZSEF,

a Pannónia Szálló nyugdíjasa 58 éves korában, súlyos betegségben csendesen elhunyt, dolgos keze örökre megpihent. Hamvasztás utáni búcsúztatója február 16-án de. 10 órakor lesz a pécsi központi temető kápolnájából. A gyászoló széles körű rokonság.

Fájó szívvel tudatjuk, hogy szeretett testvérünk,

PÁPA EMÍLIA,

ny. ozorai tanítónő életének 80. évében váratlanul elhunyt. Temetése február hó 17-én délelőtt 11 órakor lesz a patacsi temetőben. Gyászoló testvérei.

Mély fájdalommal tudatjuk, hogy szeretett feleségem, édesanyám, anyósom, nagymamánk, testvérem,

NICHTER JÓZSEFNÉ Szulimán Katalin

80 éves korában elhunyt. Temetése február 19-én 3 órakor lesz a pécsi központi temetőben. A gyászoló család.

Mély fájdalommal tudatjuk, hogy felejthetetlen, drága jó férjem, édesapám, apósom, nagypapánk, dédipapánk és kedves rokonunk,

LUKÁCS MIHÁLY,

volt komlói lakos 79 éves korában elhunyt. Temetése február 20-án fél 3 órakor lesz a pécsi központi temetőben. A gyászoló család.

Mély fájdalommal tudatjuk, hogy PERLAKY TERÉZ,

a Pannon Volán volt dolgozója 63 éves korában, súlyos betegség után elhunyt. Temetése 1990. február 19-én fél 3 órakor lesz a pécsi központi temető kápolnájából. A gyászoló család.

Mély fájdalommal tudatjuk, hogy felejthetetlen nagyanyánk, anyósom, rokonunk,

PERVEIN JÓZSEFNÉ Balej Júlia

türelemmel viselt, hosszú betegség után, 89 éves korában elhunyt. Temetése február 20-án fél 1 órakor lesz a pécsi központi temető kápolnájából. A gyászoló család.

Fájó szívvel tudatom mindazokkal, akik ismerték, hogy felejthetetlen, drága jó férjem,

PINTÉR JÓZSEF

67 éves korában, gyógyithatatlan betegségben váratlanul elhunyt. Utolsó útjára 1990. február 19-én fél 1 órakor kisérjük a pécsi központi temetőben. Gyászoló felesége.

Fájdalommal tudatjuk, hogy DR. BRUHÁCS JÁNOSNÉ életének 81. évében váratlanul elhunyt. Temetése február 19-én, hétfőn 1 órakor lesz a pécsi központi temetőben. A gyászoló család.

Szomorú szívvel tudatom, hogy szeretett rokonom,

ÖZV. KRASZNAY ANTALNÉ Máté Teréz

91 éves korában elhunyt. Temetése a központi temető kápolnájából február 20-án 2 órakor lesz. Emlékét kegyelettel megőrzöm. Dr. Futó Katalin és családja.

Fájdalomtól megtört szívvel tudatjuk, hogy szeretett férjem, édesapánk, nagypapánk, dédipapám,

SZABÓ JÓZSEF,

Fülep Lajos u. 2. sz. alatti lakos 1990. február 6-án, 77 éves korában elhunyt. Temetése február 19-én fél 2 órakor lesz a pécsi központi temetőben. A gyászoló család.

Szomorú szívvel tudatjuk rokonainkkal és ismerőseinkkel, hogy drága jó férjem, édesapám, nagyapánk, apósom, testvérünk és kedves rokonunk,

HARKA NÁNDOR

66 éves korában, hosszú szenvedés után csendben elhunyt. Hamvasztás utáni búcsúztatója február 19-én 2 órakor lesz a pécsi központi temetőben. A gyászoló család.

Fájdalommal tudatjuk mindazokkal, akik ismerték, hogy

STROH JÁNOS,

a Tüzér utcai Szociális Otthon lakója január 20-án, 83 éves korában elhunyt. Kívánsága szerint hamvait feleségе mellé, szűk családi körben, elhelyeztük. Gyászolják: testvérei és a rokonság.

Fájdalomtól megtört szívvel tudatjuk, hogy szeretett édesanyám, anyósom, nagymamánk, dédikénk, testvérem és kedves rokonunk,

ÖZV. GYENIS JÓZSEFNÉ (volt gyöngyfai lakos) életének 86. évében csendesen elhunyt. Drága halottunkat kívánsága szerint csendben eltemettük. A gyászoló Naszvadi és Geraely család.

Szomorúan tudatiuk, hogy

VÁRNAI TIVADAR erdőmérnök

életének 82. évében, február 10-én elhunyt. A gyászoló család.

Mély fájdalommal tudatom, hogy szeretett férjem, édesapánk, nagyapánk,

DR. SZÉKELY GÁBOR okl. bányamérnök

69 éves korában elhunyt. Drága halottunktól 1990. február 16-án 10.30 órakor veszünk végső búcsút a pécsi központi temetőben. A gyászoló család.

Köszönet

Hálás szívvel mondok köszönetet mindazoknak a rokonoknak, ismerősöknek, munkatársaknak és külön a szülőföldje lakóinak, akik szeretett apám,

NEMES GYULA

végső búcsúztatásán megjelentek és virágokkal vagy más módon fejezték ki együttérzésüket. Gyászoló fia.

VEGYES

CITY TAXI: személy- és teherszállítás. VÁLTOZATLAN VITELDÍJJAL. 25-555.

Diáklányok alkalmi munkát vállalnának. Pl.: felszolgálás, családoknál takarítást, gyermekgondozást, stb. Telefon: 35-057.

Korrepetálás magyarból, fizikából és villamos szaktárgyakból. Alpári Gy. u. 6. Dunavölgyi. (Misivel szemben.)

Fekete keverék kiskutya február 12-én, a déli órákban elcsavargott Pécsen, a Nyíl u. 20-ból. Két kis gazdája azóta siratja. Kérjük a becsületes megtalálót, hozza vissza.

CB: 31 cs. AM 1—10 tonnáig 26-555

Ausztriában üzletkötői menedzserképző tanfolyam indul, munkavállalási lehetőség biztosítva. Érdeklődni: 19 órától, 94/65-351.

Ápolónői végzettséggel gyermekek, betegek, idős emberek, ágyhoz-kötöttek gondozását vállalnám. (Injekció, gyógyszerek beadása, takarítás, bevásárlás, ügyes-bajos gondjuk elintézése.) Gépkocsival rendelkezem, alkalmanként a szállításukat is vállalnám. „Becsülettel, szeretettel" jeligére a Hunyadi úti hirdetőbe.

Földmunka, betonozás, házalap, járda, támfal, közmű és egyéb mélyépítés, közületeknek is. Megrendelhető telefonon: 19-423.

Faesztergálási munkát, nagy tételben is, saját géppel vállalok. Komló-Mecsekfalu 26.

Elveszett Kertvárosban Alex névre hallgató, barna, kan kölyök skót juhász kutyánk. Számítunk a megtaláló becsületességére. Pécs, Melinda u. 53., I. e., Hirth Miklós.

Elvesztettem barna bőrdzsekimet, szürke diplomatatáskámat, benne nélkülözhetetlen iratokkal és pénztárcámmal. Kérem a becsületes megtalálót, magas jutalom ellenében a 72-550-es telefonon vagy „Becsületes 5408" jeligére a Hunyadi úti hirdetőbe bejelenteni szíveskedjen.

„CSIKI-CSUKI" zárjavító szolgálat! Mindenféle nyílászáró szerkezet szerelése, biztonsági zárak beépítése. Telefonügyelet: 24-897. Cserepes.

Skót juhász kutya, 7 hónapos, február 8-án elveszett a Nap utca 23. szám alól. A megtalálót jutalomban részesítem. Jelentkezni a délutáni órákban, Kovácséknál, Nap utca 23.

KÖLTÖZTETÉS 1-től 5 tonnáig 14-184

Kemény héjazású tetők (pala, cserép stb.) impregnáló és színező kezelését vállaljuk a belga „Matays" anyaggal és technológiával (piros, fekete, barna kivitelben). Tíz évre garantált színtartósság! Érdeklődni: Bemix Kft., pécsi betonüzemében, a 27-611 telefonon. Ugyanitt olcsó betoneladás.

„LUCIFER" segít megtalálni az igazit! Társkereső szolgálat: 7632 Pécs 16. Pf.: 16.

Redőny-reluxakészítés, javítás, közületeknek is, azonnal. Tel.: 14-646. Imre.

Fregoli, panelfúrás, szögbelövés. Megrendelésre lakberendezési tárgyak felszerelése. Tel.: 28-094, Roczkó.

Számítástechnikát alkalmazók, pályakezdők, pályamódosítók!

1990. évben ismét indítjuk számítástechnikai alap- és továbbképző tanfolyamainkat.

Intenzív képzéssel, rövid idő alatt megismerheti a személyi számítógépeket.

1. IBM PC XT/AT személyi számítógépek operátori ismeretei.
   Tanfolyam jellege: előadás és gépi gyakorlat.
   Időtartama: 2 hét, napi 4 órás elfoglaltsággal.
   Díja: 6000 Ft/fő.
   A tanfolyamot kéthetenként folyamatosan indítjuk.

2. IBM PC programozói tanfolyamok:
   – QUICK BASIC,
   – TURBO PASCAL,
   – dBASE III. PLUS,
   – C programozási nyelv.
   Tanfolyam jellege: előadás és gépi gyakorlat.
   Tanfolyamok időtartama: 2 hét, napi 6 órás elfoglaltsággal.
   Díja: 9000 Ft/fő.
   A tanfolyamokat megfelelő számú jelentkezés esetén kéthetenként indítjuk.

3. Szervezői tanfolyam.
   Ajánljuk: középfokú végzettséggel rendelkező számítógépközelben dolgozóknak.
   Tanfolyam jellege: előadás és gyakorlat.
   Időtartama: 11 hónap, heti egyszeri, 6 órás elfoglaltsággal.
   Díja: 16 000 Ft/fő (fizetendő félévenként, két részletben).
   Tanfolyam kezdődik: 1990. április 18-án.
   Jelentkezési határidő: 1990. április 10.

TANFOLYAMOK HELYE:
KSH SZÜV PÉCSI SZÁMÍTÓKÖZPONTJA,
7633 PÉCS, SZÁNTÓ KOVÁCS J. U. 3.

JELENTKEZNI LEHET:

irásban vagy személyesen Szegletes Emilné marketingvezetőnél.
Telefon: 32-355/48-as mellék.

SZÁMÍTÁSTECHNIKAI OKTATÁSÁT BÍZZA A SZÜV-RE!

SZÜV

Dolgozókat felvesznek

A CARBON Könnyűipari Vállalat azonnali belépéssel felvesz 1 fő önálló, megfelelő gyakorlattal rendelkező villanymotor-tekercselőt. Fizetés megegyezés szerint. Jelentkezés a vállalat Komló, Kossuth Lajos u. 21. szám alatt lévő központjában, Tompa Árpád műszaki főosztályvezetőnél személyesen, vagy a 82-092/80-as telefonszámon. (269)

A „KULVÁROS" szerkesztősége napi 400—500 Ft-os kereseti lehetőséggel utcai lapárusokat alkalmaz kötetlen munkaidővel. Érdeklődni a szerkesztőségben: (Pécs, Korvin Ottó u. 20.) lehet keddtől péntekig 10—15 óra között, illetve a 15-290-es telefonon. (379)

mozaik ISOLYTH

TAPOLCAI SZIGETELŐGYÁR

Megnyitotta a MOZAIK telephelyén nagykereskedelmi raktárát,
– közületeket,
– viszonteladókat,
– magánosokat,
nagyker áron ellátja az Isolyth termékeivel.

6-os főút mellett, a 205-ös km-kőnél.

Tel.: 72/24-838.

Megnyitottam masszázs- és pedikürszalonomat.
Szeretettel várom kedves vendégeimet Pécs, Ady Endre u. 51. szám alatt.
Megközelíthető a 38-as, 38/A-s és 39-es buszokkal.
A Konzum után a harmadik megálló.
Cégt.: Kanyar Ilona.

Novopress Szerkesztőség felvesz főállásban adminisztrátor-pénztárost, hirdetésszervezőket, valamint mozgó hírlapárusokat kiemelt fizetéssel, magas jutalékkal. Érdeklődni: Pécs, Sallai u. 1., a felelős szerkesztőnél.

Juliannára, Zsuzsannára vágott és cserepes dísznövények, szárazkötészeti termékek, fali és asztali díszek bő választéka kapható. Ezenkívül virágcserép, tápszer, gilisztahumusz, virágföld állandóan beszerezhető. VÁRJUK, JÖJJÖN, VÁLASSZON! Rókus utcai virágbolt, a VIDEOCENTER mellett.

Előkészületi mérkőzés



Czéh, Vukmann mellett a pécsiek vezető gólját lövi — Fotó: Szundi György

PMSC–Komlói Bányász 1-1 (1-0)

Kovácstelep, 100 néző. V.: Balajti. **PMSC:** Bodnár – Kónya, Márton, Brezniczky dr. (Gyurkity), Palaczky – Csoboth, Turi, (Czéh), Nagy T., Bérczy – Lovász, Lehota (Vén). Edző: Garami József. **Komló:** Tábit – Miklós, Vukmann, Hammer, Andreidesz – Boday, Hüber, Tigyi, Stemler – Szirtes (Klomfár), Takács. Edző: Kresz László.

A futballisták Turit nézték irigykedve, aki 5 percnyi játék után a meleg öltözőbe mehetett, míg nekik maradt a végig szakadó eső és a viharos szél. Amiért mégsem lehet Turit irigyelni: az Achilles-ín sérülése újult ki, valószínűleg ma meg is műtik a lábát.

Az első félidőben a PMSC, a másodikban a Komló volt a kezdeményezőbb. Több helyzetük a pécsieknek volt, de mivel minden játékosuk a kapu szájába akarta becipelni a labdát, nem pedig meszsziről meglőni, csak egyszer találtak be, Czéh révén a 25. percben. A Komló egy perccel a lefújás előtt Stemler révén egyenlített.

Kosárlabda Magyar Kupa

Bronzérmesek a PVSK-s lányok

PVSK–BSE 93-71 (40-37). Szekszárd, 300 néző. V.: Major L. Elmauer. **PVSK:** Nedoba (3), Sztojkovics (34), Veres (13), Balázs (23), Sigita (9). Csere: Ábrahám E. (11), Horváth (–). Edző: Mátán János. **BSE:** Farkas (2), Dénes (5), Besenyői (13), Knott (13), Schwarcz (18), csere: Rauch (4), Herman (8), Juhász (8). Edző: Varga Mátyás, Jánosi Ervin.

A két együttes bronzérmes helyezést eldöntő találkozóján mindenki azt várta, hogy a 11-szeres kupagyőztes fővárosi csapat dobogós helyezéssel korrigálja előző napi gyengélkedését. Nem így történt, hiszen a PVSK kapott előbb lábra, átvette a vezetést, de jelentősebb előnyre a fej-fej melletti küzdelemben nem tudott szert tenni. Eladott labdák, kimaradt ziccerek és büntetők a tanácsiak részéről, míg a harcosabban, nagyobb elszántsággal küzdő pécsiek közeli és távoli dobásait kevesebb hibaszázalék jellemezte.

Szünet után mindkét csapat fokozta az iramot, tudták, az első játékrészt bizony adósággal zárták. A PVSK hamar ráérzett, hogy van keresnivalója gyengélkedő ellenfeleivel szemben. Állandósította fölényét, Sztojkovics és Balázs szinte futószalagon termelte a kosarakat. Nagy taps fogadta a mecsekalji együttes teljesen megérdemelt sikerét. A pécsi gárda valamennyi játékosa dicséretet érdemel, míg a vendégeknél Schwarcz teljesítménye dicsérhető.

Máté János: – A győzelem tényén kívül a mutatott játéknak is örülök. A rájátszás előtt mélyről indultunk, de ez a kupaszereplés dicséretére szolgál a lányoknak.

Fekete László

Totótippek

	Sportfogadás	Népsport	DN
1. Leverkusen–FC Homburg	1	1	1
2. Freiburg–Kassel	1 x	1 x	1
3. Blau-Weiss 90–Osnabrück	x 1	1 x	1 2
4. Atalanta–Juventus	x 1 2	x 1 2	x 2
5. Bari–Internazionale	x 2 1	x	2 x
6. Fiorentina–Lecce	1	1 x	1
7. Lazio–Cesena	x 1	1 x	x 1
8. Napoli–Roma	1 x	1	1 x
9. Messina–Ancona	1 x 2	x 2	x 2
10. Catanzaro–Reggina	x 2	2 x	x 2
11. Licata–Brescia	x 1	x 1 2	x 1
12. Triestina–Reggiana	1	1 x	x
13. Monza–Cagliari +1	x 1	x 2	x 2
14. Verona–Sampdoria	x 2	2 x	2

Pécs—Harkány országúti futóverseny

Február 25-én, vasárnap lesz a hagyományos Pécs–Harkány országúti futóverseny. Tavaly 250-en indultak, 241-en értek célba. Körülbelül ugyanennyi résztvevőre számítanak idén is. A táv marad 25 km, bárki indulhat, a 14 éven aluliak számára szülői hozzájárulás kell. A verseny fővédnöke Monspart Sarolta. A két tavalyi győztes – Lantos Zoltán, illetve Őzéné Sipka Ágnes – itt lesz most is, de jelezte részvételét a teljes hazai maratoni élmezőny, és több neves tájékozódási futó is. Az első 6–6 helyezett tiszteletdíjban részesül, ajándékot kap a legidősebb és a legifjabb induló is.

A verseny rajtja a Verseny utcában, a PVSK-sportiroda előtt lesz.

Nincs baranyai a Tornyi-keretben

Február 20-án a magyar labdarúgó válogatott az NB II. keleti és nyugati csoportjának legjobbjaival játszik. Ez lesz a Mészöly-keret bemutatkozása. Az NB II-esek két szakvezetője már kihirdette a kereteket, a szövetségi kapitány csak ezután teszi. Az NB II. nyugati csoportjának válogatottjában egyszerre persze csak 11 játékos léphet pályára, de 18 áll rendelkezésre. Meglepetés a válogatásnál, hogy azt a keretet összeállító *Tornyi Barnabás*, az Oroszlány edzője egyetlen baranyai labdarúgót sem hívott meg. Az Oroszlányt 4, (ez már nem meglepetés!) a Volánt és a ZTE-t 3–3, a Sopront, a Nagykanizsát és a Szekszárdot 2–2, a Dorogot és a Keszthelyt 1–1 futballista képviseli.

Douglas már a WBA-nál is világbajnok

Az IBF (Nemzetközi Bokszföderáció) már vasárnap, közvetlenül a döntő után James Douglast ismerte el Mike Tyson ellenében a profi nehézsúlyú ökölvívó világbajnoknak. Átmeneti tétovázás után ugyanigy tett az egyik legrégebbi világszervezet, a WBC (Boksz Világtanács), a legfrissebb hír szerint pedig immár a WBA is Douglas mellett tette le voksát. A patinás Boksz Világszövetség eredetileg február 20-án, New Yorkban kívánt dönteni a Douglas kontra Tyson ügyben, az események azonban lépéskényszerbe hozták ezt a szervezetet is. Főtanácsosa, Jimmy Binns New York-ban adott nyilatkozatában bejelentette, hogy a WBA hivatalosan is James Douglast, a „Pusztítót" ismeri el a kategória egyesített világbajnokának. Mint mondta, hosszas töprengés után úgy ítélték meg, ez a legjobb döntés. „Szerintünk – közölte Binns – a mérkőzést a szorítóban Douglas nyerte, ezért őt illeti a koronája. Ez az álláspontunk visszavonhatatlan."

„Pontos" kezdés

Az Algériában portyázó Videoton–Waltham labdarúgó csapata kedden lejátszotta első mérkőzését. Ellenfele az észak-afrikai ország válogatottja volt és a 90 percben nem bírtak egymással az együttesek, találkozójuk gólnélküli döntetlennel zárult.

DN SPORT

Diósgyőri csatár Győrött – Handel „betegállományban"

Másfél éves szerződést kötött a Rába ETO az NB II-es Diósgyőr labdarúgó-csatárával, Farkas Simonnal. Farkas már az első csapatnál edz, s Hajszán távozása után jó lehetősége van rá, hogy akár a kezdőcsapatba is bekerüljön. A baloldalon csatárként és középpályásként is számításba jöhet. A játékos az első győri hetek során a stadion egyik vendégszobájában lakott. Rövidesen azonban családja is követi őt, mert a győriek szolgálati lakást biztosítottak. Farkasért a Rába ETO már átutalt félmillió forintot Diósgyőrbe, és még további 600 ezret fizet, ha a csatár teljesítményével elégedettek.

*

Handel György már a második hete nem látogatja a Rába ETO edzéseit, mert „betegállományban" van. Az egyesületnél úgy tudják, az egyik lábát megoperáltatta, és még mandulaműtétre is készül. Így továbbra sem tudják lezárni azt a vitát, amely közte és a klub között már az elmúlt évben elkezdődött. Handel György szerződésszegéssel vádolja egyesületét, ám a Rába ETO ennek tényét nem ismeri el. Szániel János klubelnök az MTI-nek elmondta: amikor Handel betegállománya véget ér, mindenképpen lezárják az ügyet.

Kényes egyensúly kézilabdában

Pontosan kíván kezdeni a PMSC

Nagy tétekkel indul a női bajnokság

Az ősszel – a B-csoportos női világbajnokság megrendezése miatt – erőltetett menetben is befejezetlenül maradt női kézilabda NB I. jelenlegi tabelláját tekintve nyugodtan nézhet a folytatás elé a PMSC gárdája. Csakhogy a sportág változásait, az erőviszonyok átalakulását ismerők nagyon is tudatában vannak a „kényes egyensúly" tarthatóságának. Mindez abból ered, hogy a pécsieknek nem, az ellenlábasoknak viszont sikerült a holtidő hasznos eltöltése, ami nemcsak a felkészülésben mutatkozhat meg, de nagyobb hatással van az esélyek eltolódására annak, hogy a Pécsre veszélyes csapatoknak sikerült az állományi erősítés. Ezen helyzetben kerestük meg a piros-feketék edzőjét, hogy tájékozódjunk a PMSC bajnoki esélyeiről.

– *Mennyiben sikerült megvalósítani az edzéstervben foglaltakat?* – kérdeztük *Tóth János* edzőtől.

– Ami a fizikai alapozást illeti, azt szinte maradéktalanul végrehajtottuk, az már más kérdés, hogy betegségek, tanulmányi elfoglaltságok és személyi akadályoztatások miatt a taktikai elképzelések maradéktalan elsajátítását nem tudhattuk megvalósítani.

– *Vagyis ennek tudható be a különböző kupamérkőzéseken a csapat teljesítményében mutatkozó formaingadozás, pontosabban a vártnál gyengébb szereplés.*

– Van azért ennek egy sokkal kézzelfoghatóbb magyarázata is, az pedig a minimumra szűkült játékoskeret. Mindez azonban nem mentfel bennünket az alól, hogy a csapat versenyszellemében is pozitív változásokra van szükség.

– *Minden bajnokságot meghatároz, hogy az induláskor milyen eredményességgel képes helytállni egy csapat. Mit mondhatunk a most induló tavaszi idény előtt?*

– A sorsolás ismeretében a legmegnyugtatóbb az volna, ha az első három fordulóban 3–4 pontot begyűjtenénk. Vagyis, itthon a Dunaújváros és a Borsodi Bányász, valamint idegenben a Vasas ellenében. Különösen fontos a pénteken, a Dunaffer elleni mérkőzés, hiszen ez még az őszi idényből elmaradt találkozó.

– *Szóba került a lecsökkent játékosállomány. Van-e rá lehetőség, hogy menetközben ezen változtassanak?*

– A tárgyalások már folynak, csakhogy azok realizálása a jövő kérdése. Vagyis jelen pillanatban azokkal tervezhetünk, akik a rendelkezésünkre állnak.

– *Milyen összetételben lép pályára pénteken délután a PMSC a Dunaferr elleni találkozón?*

– A kezdőcsapat adott, ám ami a cserepadot illeti, ott bizony nagy a bizonytalanság. A kezdőcsapat (támadás esetén) Takaró kapus előtt a Mészáros, Suga, Tóth, Gajdácsi, Tábori, Szabó hatos indulhat majd, míg védekezésben ez úgy alakulhat, hogy Suga helyett Győrfi, Tábori helyett pedig Ancil léphet pályára.

Kapu László

Innen folytatódik a bajnokság:

1. Bp. Építők	10	–	2	269-212.20
2. BHG SE	9	2	1	261-208 20
3. Szeged	10	–	2	295-245 20
4. Debrecen	9	–	3	301-232 18
5. Vasas	8	–	4	261-286 16
6. Dunaferr	6	2	4	262-255 14
7. Békéscsaba	5	4	3	258-254 14
8. Borsodi Bányász	5	–	7	228-225 10
9. Bp. Spartacus	4	2	6	269-274 10
10. Győri SSE	4	1	7	221-248 9
11. Herz-FTC	3	2	7	210-223 8
12. PMSC	3	1	8	259-300 7
13. Veszprém	1	–	11	238-292 2
14. Bp. Postás	–	–	12	199-322 0

RÖVIDEN

Teremfoci. Bajnokok tornája, 9. forduló. Pécsiterv–Volán 10-2, Temporg–MÁV 6-3, Budai LSE–Lapinger 2-1, Vertikor–HungarHotels 10-6, Baranyaker–Honvéd Kórház 5-1. Az állás: 1. Temporg (14), 2. Vertikor (13), 3. MÁV (13), 4. Pécsiterv (11), 5. Megyekórház (10), 6. Hunor (9), 7. Baranyaker (8), 8. Budai LSE (8), 9. HungarHotels (6), 10. Honvéd Kórház (5), 11. Volán (5), 12. Lainger (4). Legjobb góllövők: Gál (16 – Temporg), Szabó (14 – Pécsiterv).

Asztalitenisz. Békéscsaba–PEAC-Zöldért 14-11, NB. I. férfiak, Békéscsaba, pécsi győztesek: Gyén (4), Pintér (3), Diófási (2), Davidovics (2).

Sakk Megyei egyéni bajnokság, B-csoport. A befejezés előtt Csirke (Hőerőmű) áll a mezőny élén 4,5 ponttal. Kovács T. (PBTC) és Talabér (Gázmű) 4 pontos, Bóta (e. k.) Erbár (PEAC), Keresztes (Hőerőmű) és Szabó I. (PBTC) 3,5–3,5 ponttal rendelkezik.

Kézilabda. Középiskolás országos bajnokság, a legjobb 12 közé jutásért: Paks–Gépipari (Pécs) 15-19 (7-9). Paks 250 néző. V.: Kálmán–Kozma. A pécsiek legjobb góldobói Schindler (10), Schmidt (6), és Rozsár (3) voltak.

Válasszon Ön is a TITÁN szaküzletének kínálatából!

– Mélyhűtőláda Gorenje 200 l-es 22 900 Ft,
– mélyhűtőláda Gorenje 300 l-es 26 000 Ft,
– mélyhűtőláda Gorenje 400 l-es 29 000 Ft,
– mélyhűtőszekrény Gorenje 240 l-es 27 400 Ft,
– Precision 2000 tv TXT, 70 cm-es képcsővel 55 520 Ft,
– Vénusz tv 56 cm-es képcsővel 32 240 Ft,
– Hitachi video 36 700 Ft

és még egyéb elektromos háztartási készülékekkel várjuk kedves vásárlóinkat!

Cím: Pécs, Kossuth L. u. 63. Telefon: 13-972

Nyitva tartás: hétfőtől péntekig 9–17 óráig, szombaton 9–13 óráig.

TITÁN KERESKEDELMI VÁLLALAT

Dunántúli Napló

POLITIKAI NAPILAP

Főszerkesztő: LOMBOSI JENŐ
Főszerkesztő-helyettesek: BÁLING JÓZSEF, GÁRDONYI TAMÁS és MIKLÓSVÁRI ZOLTÁN
Kiadja a Baranya Megyei Lapkiadó Vállalat. Felelős kiadó: BODÓ LÁSZLÓ
Szerkesztőség és kiadóhivatal: Pécs, 7601 Hunyadi út 11. Pf.: 134
Telefon: 15-000. Szerkesztőség telex: 12-421. Telefax: 22-301. Kiadó telex: 12-320.
Készült a Pécsi Szikra Nyomdában. Pécs, Engel János u. 8. 7630. Telefon: 32-177. Telex: 12-211. Felelős vezető: FARKAS GÁBOR
Terjeszti a Magyar Posta. Előfizethető: bármelyik hírlapkézbesítő postahivatalnál, a hírlapkézbesítőknél, a Posta hírlapüzleteiben és a hírlapelőfizetési és lapellátási irodánál (HELIR), Budapest XIII., Lehel u. 10/A, 1900, közvetlenül vagy postautalványon, valamint átutalással a HELIR 215-96162 pénzforgalmi jelzőszámra.
Előfizetési díj: egy hónapra 105,– forint, negyedévre 315,– forint, egy évre 1260,– forint.
Indexszám: 25054. ISSM 0133-2007.



Megjelent a Dunántúli Napló Panoráma februári száma. Ismertetőnk a 4. oldalon.

Európai Önkormányzati Fórum

Csütörtökön, az Európai Önkormányzati Fórum harmadik munkanapján rendezett nemzetközi sajtótájékoztatón, a tanácskozás magyar résztvevői, így a politikai pártok, a közigazgatási szakemberek és a helyi önkormányzatok képviselői, valamint a fórum külföldi szakemberei egyetértettek abban: a helyi önkormányzatok fogalma nem szűkíthető le a községekre és a városokra. Az embereknek joguk van területi szintű – megyei, regionális, stb. – önkormányzatok létesítésére is. Célszerű tehát Magyarországon is többszintű önkormányzatokban gondolkodni.

Az Európai Helyhatósági és Területi Tanács elnöke, Josef Hofmann és a magyar származású Thomas Philippovich főtitkár arról számolt be, hogy az Európa Tanács szakértői ajánlásokat fogalmaztak meg a magyar önkormányzati törvény előkészítőinek. Céljuk, hogy átadják a nyugat-európai tapasztalatokat. Hangsúlyozták: hiba lenne, ha a magyar helyi önkormányzat kialakításánál csak egyetlen gyakorlatot vennének figyelembe. Indokoltnak tartották, hogy minél több ország önkormányzati rendszerét megismerve, építsük ki a számukra legcélszerűbbet.

A hazánkban bevezetendő változtatásokat, átalakulásokat – mint hangsúlyozták – csakis hosszú folyamat során lehet megvalósítani.

Dunántúli Napló

XLVII. évfolyam, 46. szám
1990. február 16., péntek
Ára: 4,30 Ft

POLITIKAI NAPILAP

Mezőgazdaság-ellenes hangulat?



A résztvevők egy csoportja

Mandátumfinis

A baranyai képviselők utolsó ülése

A választások előtti, utolsó ülését tartotta tegnap az országgyűlési képviselők Baranya megyei csoportja a Szigetvári Állami Gazdaság szentegáti kerületi központjában.

Kasó József csoportvezető bevezetője után hosszas vita alakult ki a Jugoszláviába irányuló cukorrépa szállítmányok ügyében.

Megállapították, hogy erőteljes mezőgazdaság-ellenes hangulat van az országban, az élelmiszerárak emelése miatt. Ez nem a nagyüzemek hibája, meg kell találni a kis- és nagytermelők együttműködési feltételeit. Hangulatkeltésnek minősítették a hús, margarin, étolaj külföldről való vásárlásának bejelentését, mivel jelenleg is több száz sertés vár leadásra a Szigetvári Állami Gazdaságnál. Míg tavaly 4–500 forint volt a nyereség disznónként a háztáji gazdaságokban, addig idén csak 100–200 forint lesz.

Visszatérve a bevezetőhöz: Kasó József vázolta a jelenlévőknek, Fodor István az országgyűlés alelnöke által tartott február 9-i tájékoztatón el-

(Folytatás a 2. oldalon)

NDK—NSZK: Közel a cél

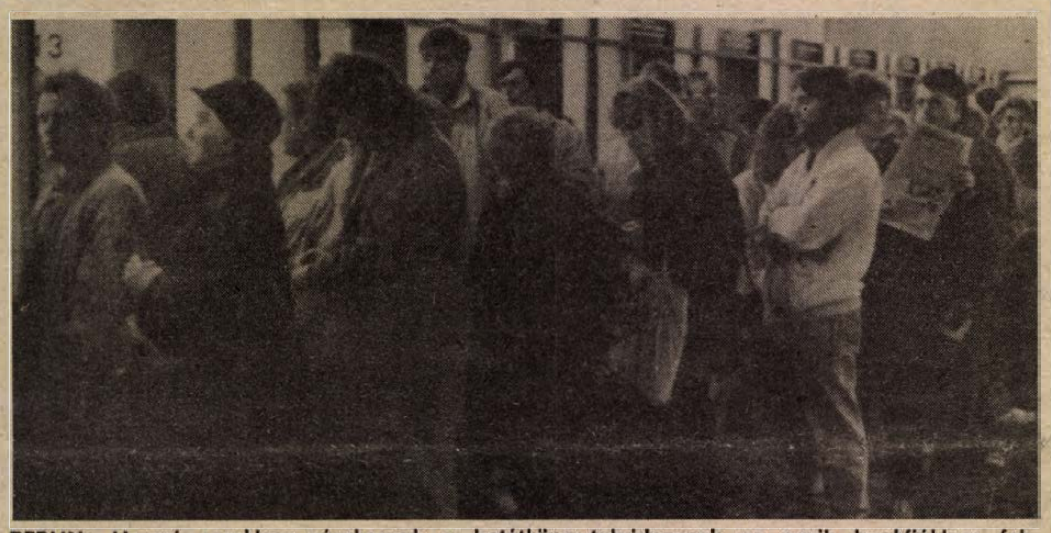

BERLIN: Hosszú sorokban várakoznak a betétkönyv-tulajdonosok az egyik bankfiókban február 14-én, amikor a keletnémet polgárok nagy tömegekben igyekeznek kivenni pénzüket a bankból, hogy megtakarításaikat értékállóbb befektetési formákba menekítsék át. Attól tartanak, hogy a két német állam közötti esetleges monetáris unió következtében a keletnémet fizetőeszköz jelentősen veszít értékéből. MTI-telefotó

A tartalomból:

A GAZDASÁGILAG ELMARADOTT TÉRSÉGEK FELZÁRKÓZTATÁSÁÉRT
(3. oldal)

Felmondtak az apparátusnak
PSC: ÉLT EGY HÓNAPOT . . .
(8. oldal)

Kulcsár Kálmán és az MZSKE vezetőinek találkozója

Kulcsár Kálmán igazságügyminiszter csütörtökön fogadta a Magyar Zsidó Kulturális Egyesület vezetőségének küldöttségét. A delegáció kifejtette álláspontját a közeljövőben a parlament elé kerülő törvényjavaslattal kapcsolatban, amely a magyarországi nemzeti és nyelvi kisebbségek országgyűlési képviseletére vonatkozik. Eszerint az egyesület fenntartja azt a korábban részletesen és több fórumon hangoztatott véleményét, hogy a magyarországi zsidóság minden tagjának joga lehessen, szabadon, saját lelkiismerete szerint döntenie: zsidóságát vallási, vagy etnikai alapon éli meg.

Brit segítség a romániai menekülteknek

A brit kormány, az Egyesült Nemzetek felhívására, 75 ezer font összeggel járul hozzá a Magyarországon tartózkodó romániai menekültek megsegítéséhez. Erről a döntésről John Birch magyarországi brit nagykövet tájékoztatta az Egyesült Nemzetek budapesti menekültügyi főbiztosát.

Helmut Kohl nyilatkozata

Hazánk megosztása, valamint a szabad önrendelkezéssel eldöntendő egység parancsának az alaptörvényben történő lefektetése óta sohasem kerültünk még olyan közel célunkhoz, Németország egységéhez, mint éppen napjainkban – jelentette ki csütörtökön az NSZK parlamentjében Helmut Kohl szövetségi kancellár.

A bonni államférfi kormánynyilatkozatot terjesztett elő Mihail Gorbacsov szovjet államfővel és pártvezetővel Moszkvában, majd Hans Modrow keletnémet átmeneti miniszterelnökkel a nyugatnémet fővárosban folytatott tárgyalásainak eredményeiről. A Szövetségi Gyűlés erről indítandó Németország-politikai vitája a késő délutáni órákig tartott.

Kohl moszkvai véleménycseréjének eredményét nagyszerűnek minősítette, mivel egyértelműen bebizonyosodott: a németség egy népet alkot. Moszkvában egyetértés volt abban, hogy a németeknek maguknak kell megoldaniuk a nemzeti egység kérdését.

Az egységünk számára feltáruló esélyünk a Szovjetuniót is arra való eséllyel kecsegteti – mondotta –, hogy Közép-Európában hosszú távra szóló társas viszonyt alakíthasson ki egy politikailag szilárd és gazdaságilag nagy teljesítőképességű országgal.

A Regionális Egyeztető Fórum első döntéshozó ülése

Négy igen, egy nem

Első döntéshozó ülését tartotta tegnap a Baranya Megyei Tanács épületében a Regionális Egyeztető Fórum. A kormányzati szervek, a tanácsok, a munkáltatók, valamint a munkavállalók képviselőit tömörítő testületet a Minisztertanács által a térség rendelkezésére folyósított 500 millió forint munkahelyteremtő támogatás elosztására hozta létre a megyei tanács végrehajtó bizottsága.

A tegnapi ülés a támogatásokért folyamodó pályázatok elbírálása elvi szempontjainak megtárgyalásával kezdődött, s e napirend során rögtön ki is derült, hogy különböző jogszabályok egész csokra korlátozza a REF érdemi munkáját. Ezek ismeretében az sem véletlen, hogy mielőtt még első döntéseit meghozhatta volna, a pályázatok lassú elbírálásával a rendelkezésre álló pénz személyi érdekek szerinti elosztásával vádolták a fórumot az ÁBMH elnökénél és a miniszterelnöknél.

(Folytatás az 5. oldalon)

Leáll az Ikarus is (2. oldal)

„Tudomány és gazdaság fontossága a politika előtt"

Díszdoktoravatás a POTÉ-n

Az egyik legismertebb tudósa a XIX. századnak Alexander von Humboldt volt. Természettudós, felfedező utazó, a berlini tudományos akadémia tagja, aki sokirányú tudományos munkát végzett, de a legmaradandóbb értékeket a természeti földrajz területén alkotta.

Ugyanakkor jelentősek a geológiai, a földmágnességi és a meteorológiai felfedezései is. Alexander von Humboldt a tudomány művelése mellett azt is fontosnak tartotta, hogy a tudósok szerte a világon ne egymástól elkülönülten kutassanak, hanem ismerjék meg egymás munkásságát, s így a nemzetközi tudományos együttműködés egyik első sikeres kezdeményezőjét is tisztelhetjük személyében. Humboldt kilencvenéves korában, 1859-ben halt meg, s egy évvel később hozták létre Németországban az Alexander von Humboldt Alapítványt, mely azóta is a világ egyik legrangosabb alapítványa.

Az Alapítvány elnökei többnyire Nobel-díjas tudósok, s nem kevésbé kiváló szakemberek az Alapítvány ügyvezető igazgató főtitkárai. *Heinrich Pfeiffer úr, a filozófia doktora* 1964 óta tölti be ez utóbbi magas pozíciót, de már huszonkilenc éves korától az Alapítvány főtitkáraként dolgozott. Dr. Heinrich Pfeiffer pedagógiát és filozófiát tanult német és amerikai egyetemeken, jártasságot szerzett a tudomány és a kultúra minden területén, több világnyelvet sajátított el tökéletesen. Hét különböző ország egyetemének díszdoktora, illetve tíz egyetem tekinti professzorának. Dr. Heinrich Pfeiffer urat tegnap *dr. Bauer Miklós*, a POTE rektora avatta a pécsi egyetem díszdoktorává. Az egyetem épületében megtartott ünnepségen *dr. Harsányi László* rektorhelyettes ismertette az ügyvezető igazgató főtitkár munkásságát; dr. Heinrich Pfeiffer előadást tartott az Alapítványról és névadójáról.

Az Alapítvány ma 96 ország kutatóit támogatja. A II. világháború óta tizenhárom-

(Folytatás a 2. oldalon)



Az ünnepség után dr. Heinrich Pfeiffer előadást tartott Fotó: Szundi György

Mandátumfinis

(Folytatás az 1. oldalról)

hangzottakat. Eszerint nincs egységes elképzelés az országgyűlésre váró feladatok mennyiségét illetően. Az MDF a nemzeti vagyon kiárusítását kérte számon. A Kisgazdapárt a földtulajdonnal kapcsolatos, földeladási és elidegenítési üzletek leállítását követelte. *Fodor István* bejelentette, hogy a rehabilitációval kapcsolatos törvény március 14-én az ünnepi záró országgyűlésen kerül a képviselők elé.

A baranyai honatyák egyetértettek abban, hogy az országgyűlés ezentúl ne fogadjon el szóbeli módosító javaslatokat, tíz percben korlátozzák a hozzászólásokat, és az expozéknak is szabjanak meg egy időhatárt. Nem értettek egyet a budapesti képviselők indítványával, amely szerint a képviselők jelenléte csak a döntéshozatalnál legyen elengedhetetlen. Úgy gondolják, a képviselők ne csak a döntéseknél legyenek jelen, hanem a vitáknál is, hogy tudják, mire szavaznak.

Medvetzky Antalné dr. javasolta, hogy a napirendet ne egészében, hanem programonként szavazzák meg tárgyalásra. Tiltakozzanak a baranyai és a pécsi ivóvíz- és csatornadíj emelések ellen, és kérjék felülvizsgálat elrendelését a kormánytól.

Mérei Emil komlói képviselő energiapolitikai kérdésekkel kapcsolatos felhívást juttatott el az országgyűlés illetékes bizottságához. A január eleji áremelések döntő részben az energiaárak emelésére vezethetők vissza. Meddig bírja még a lakosság az energia drágulásának áthárítását a fogyasztási cikkekre. És a kormányzat ebben az energiainséges helyzetben határozta el a szén- és uránbányászat visszafejlesztését...

Végül a jelenlévők a Művelődési Minisztérium és a Honvédelmi Minisztérium képviselőinek előadását hallgatták meg az oktatási, illetve a honvédelmi törvény módosításával kapcsolatban.

H. Zs.

Ki legyen az igazgató?

A szavazás eredménye: döntetlen

A városi tanács végrehajtó bizottsága Mohácson a tegnap tartott ülésén egyebek mellett Kórház-Rendelőintézet igazgató-főorvosának kinevezését tárgyalta. A körültekintő, alapos előkészítő munka ellenére jó kétórás vita bontakozott ki az ülésen. A pályázatra ketten jelentkeztek: *dr. Marosi Irén* városi főorvos és *dr. Debreczeni László* kandidátus, a kórház laboratóriumának osztályvezető főorvosa.

Az igazgató-főorvosi kinevezésben korábban titkos szavazással már állást foglalt a helyi főorvosi testület, a bizalmi testület – ennek keretében tolmácsolták a kórház dolgozóinak véleményét, – továbbá a térségben dolgozó körzeti orvosok. Szakmai véleményt mondott a pályázatok alapján az Egészségügyi és Szociális Minisztérium, a megyei főorvos, de véleményezte a pályázatokat egy, a városban létrehozott bizottság is, melynek tagjai voltak: két végrehajtó bizottsági tag, a legidősebb főorvos, a községi orvosok főorvosa, a tanács elnöke és személyzeti vezetője.

A végrehajtó bizottság ülésén jelen volt *dr. Ruzsa Csaba* megyei főorvos, *dr. Orbán István*, a Megyei Kórház főigazgató főorvosa, *dr. Csete Béla*, a mohácsi Kórház-Rendelőintézet nyugalomba vonuló igazgató főorvosa, *dr. Buzár Ernő* főorvos, a kórház SZB-titkára, *dr. Schmidt József*, a térség körzeti orvosainak főorvosa és a pártok képviselői. A vb-tagjai titkos szavazással döntöttek. Ennek eredménye: a végrehajtó bizottság 11 tagja közül az ülésen jelen volt 10 fő, érvényes szavazatot adtak 10-en, ebből öten dr. Marosi Irént és ugyancsak öten dr. Debreczeri Lászlót tartották alkalmasnak a tisztségre. A szavazás megismétlése helyett a bizottság tagjai úgy határoztak, hogy az önkormányzati rendszer bevezetéséig felkérik, illetve megbízzák dr. Csete Bélát, hogy továbbra is lássa el az igazgatói teendőket, és újabb választást a várhatóan megváltozó körülmények között kívánják meghozni.

B. M.

Díszdoktoravatás a POTE-n

(Folytatás az 1. oldalról)

ezer kutató pályázott sikerrel, s közülük ma már 15-en Nobel-díjas tudósok. A pályázatokat közvetlenül az Alapítványhoz lehet eljuttatni. Évente három alkalommal tartanak ülést, melyeken elbírálják, ki alkalmas a nagy összegű támogatás elnyerésére. A feltételek között szerepelnek a nemzetközi folyóiratokban felmutatható publikációk, a német vagy az angol nyelv kimelkedő ismerete, konkrét tudományos kutatási terület megnevezése. Az Alapítvány célja, hogy minden tehetséges kutató kapjon lehetőséget az eredményes munkához, tekintet nélkül arra, hogy milyen társadalmi-politikai berendezkedésű országban él. „A tudománynak és a gazdaságnak a politika felett kell állnia, fontosságuk meg kell, hogy előzze a politikát" – jelentette ki dr. Heinrich Pfeiffer.

B. A.

Biohumusz-termelésre előnyös feltételek mellett, hosszú távra keresünk termelőket, OTP-kölcsönnel is. A gilisztaszaporulat egy részének visszavásárlását garantáljuk. Érdeklődni lehet: személyesen, levélben vagy telefonon a BIOCOOP Kft.-nél, Bp., Bakáts tér 2., I/6. Tel.: 137-8812.

A Szentlőrinci Állami Gazdaság

MEGKEZDTE A KORAI VETŐBURGONYA FÉMZÁROLÁSÁT.

Házikertek, kiskertek tulajdonosai számára 13 és 16 Ft/kg-os áron kapható a korai, hajtatásra alkalmas, piros héjú Rubinia és Cleopatra fajta. Megvásárolható a Vajszlói Burgonyafeldolgozó Üzemben, hétfőtől péntekig 8–15 óráig, szombaton 8–12 óráig.

Könyvelés, adótanácsadás, revízió!
SZAKEMBERREL ELLENŐRIZTESSE KÖNYVELÉSÉT, ADÓBEVALLÁSÁT!
Az általunk feltárt hibákat még kijavíthatja! Ha az APEH találja meg, az sokkal többe kerül! Önrevízióban és általános vállalkozási tanácsadásban is segítünk! Gyakorló vállalkozó + főkönyvelő + revizor! Társaságoknak és kezdőknek is segítünk! Vállalkozásszervezés! Társadalombiztosítási tanácsadás! KAPOCS ÁLT. KÖZVETÍTŐ, Pécs, Jászai u. 2.

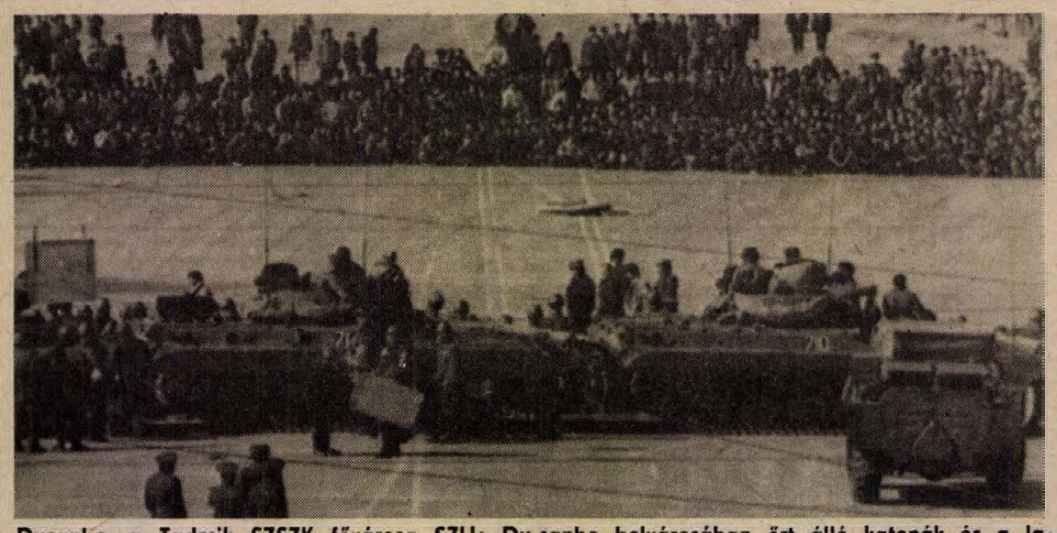

Dusanbe, a Tadzsik SZSZK fővárosa SZU: Dusanbe belvárosában őrt álló katonák és a lakosok figyelik egymást február 14-én, amikor már második napja van érvényben a városban kihirdetett rendkívüli állapot és kijárási tilalom. Dunanbeben az előző napok összecsapásai során többen életüket vesztették.

Hazafias Választási Koalíció

Választási gyűlés Siklóson

Dr. Kulcsár Kálmán beszéde után dr. Horváth Miklós képviselőjelölt szólt programjáról

Telt ház, hatásos beszédek. Röviden így jellemezhető az a választási gyűlés, mely a siklósi Gelencsér Sebestyén Művelődési Központban szerdán este fél 7-kor vette kezdetét. Hogy az érdeklődés kinek szólt elsősorban – a gyűlésen vendégként résztvevő dr. Kulcsár Kálmán igazságügyminiszternek, a HNF országos elnökének, a Hazafias Választási Koalíció vezetőjének, s egyben e választási párt országos listája első számú képviselőjelöltjének, vagy pedig dr. Horváth Miklósnak, a Hazafias Választási Koalíció színeiben, a siklósi 6-os körzetben induló független képviselőjelöltnek, azt nehéz lenne eldönteni. Egy azonban bizonyos: az igazságügyminiszter szónoklatát, és a helyi jelölt (aki egyébként harkányi lakos, foglalkozását tekintve ügyvéd, s a Siklósi Ügyvédi Munkaközösség vezetője) egyaránt nagy figyelem kísérte.

Dr. Kulcsár Kálmán elsősorban arról az útról szólt, amelyet a nemzetközi közvélemény elismerését is kiviva hazánk az elmúlt két évben megtett, s figyelmeztetett, hogy a szűken vett pártérdekek helyett most már valóban a nemzet érdekeit kellene előtérbe helyeznünk.

Dr. Horváth Miklós – bár ülőhelyet a későn érkezők nehezen találtak volna a teremben – beszéde elején a közömbösség, a „majd mások kikaparják a gesztenyét helyettünk" szemlélet ellen szólt, igen nagy átéléssel, s feltette a kérdést: vajon milyen alapon mocskolódnak, gyalázkodnak azok, akik nem is ismerik programját? Kedves színfoltja volt az estnek, hogy a programbeszédet tartó dr. Horváth Miklós külön üdvözölte a vele egy körzetben induló, s ezzel számára konkurenciát jelentő képviselőtársát, aki megtisztelte azzal, hogy eljött választási gyűlésére.

A szimpátiát keltő, olykor kemény, olykor ironizáló stílusban előadott beszéd teljes ismertetésére nem vállalkozhatunk. A képviselőjelölt sürgette a szovjet csapatok mielőbbi kivonását hazánkból, hangsúlyozta, hogy hazánknak végre be kellene fejeznie a fejlődő országoknak való „internacionalista" segítségnyújtást, hisz jómagunk is segítségre szorulnánk. Kifejtette, hogy feltétlenül szükséges lenné a hadsereg látványos leépítése, hisz kis hazánknak elégséges lenne a határőrség és néhány díszszázad fenntartása is.

A megtakarított pénzt kisvállalkozások, kisüzemek, kommunális intézmények létrehozására lehetne fordítani, s végre meg kellene adni a szociálpolitikának és egészségügynek is azt az anyagi támogatást, amelyre rég szüksége lenne e két területnek.

– Hogy az elmúlt negyven év alatt teljesen tönkrement a magyar parasztság, az való igaz – mondotta az agrárkérdésekről szólva. – Ám a 47-es birtokviszonyok visszaállítása jelenleg a gazdaság működőképességét kérdőjelezné meg, túl azon, hogy megvalósítása szinte lehetetlen. Ilyen alapon az is kérhetné kártalanítását, akitől üzletét vették el, akinek saját kocsmáját bontották le. Rehabilitálására szükség van. De ki fizesse a kártalanítást? Mi? A nép? Milyen pénzből? A mezőgazdaság úgy tud élni, ha a meglévő értékeket megtartjuk és lassacskán elindulunk a farmerbirtokok kialakításának irányába. Ehhez azonban előbb meg kell teremtenünk a lehetőségeket.

Dr. Horváth Miklós szólt arról is, hogy az embereknek vissza kell adni vallásukat, önbecsülésüket, a falvakba vissza kell térniük a tanároknak, a nemzetiségeknek biztosítani kell a szabad nyelvhasználat jogát. A választási ülés kilenc óra körül zárult.

Balog N.

Leáll az Ikarus is

A szocialista export leállítása, annak tételenkénti, újraengedélyeztetése miatt az Ikarus nem tud eleget tenni szovjet és NDK-beli szállítási kötelezettségének. A már tavaly megkötött szerződéseket a Kereskedelmi Minisztérium akkor engedélyezte. A több száz beszállító partner, mindenekelőtt a Rába és a Csepel Autó mindennek ismeretében az autóbuszelemek, részegységek gyártásának biztosításához immár előzetes fizetési garanciákat kér az Ikarustól, illetve a bankoktól. Ennek hiányában leállították a buszelemek gyártását, és bizonytalan ideig nem küldik azokat az autóbuszgyárnak. Mindezt az Ikarus gazdasági vezérigazgató-helyettese, Bóna Imre közölte az MTI-vel.

Elmondta azt is: tény, hogy mintegy 1 milliárd forinttal tartoznak a Csepel Autónak, de ekkora hátralékuk mindig volt a fizetéseknél, hiszen körülbelül ilyen értékben vásárolnak részegységeket havonta, s a számla kiegyenlítése általában 1–4 hetet vesz igénybe. A vezérigazgató-helyettes szerint a szocialista export adminisztratív úton való visszafogása borította fel az együttműködést a kooperációs partnerek között, és nem a már említett fizetési késedelem. Egyébként az Ikarus is sorban áll pénzéért megrendelőinél.

Péntekre virradóra az éjszakai műszak már csökkentett ütemben dolgozott, péntektől pedig teljesen leáll az Ikarus valamennyi gyára és leányvállalata, összesen több mint tízezren nem mennek dolgozni.

MDF-est Komlón

Bemutatkozó estet tartott tegnap a komlói Színház- és Hangversenyteremben a Magyar Demokrata Fórum Komló városi szervezete. Az esten, amelynek díszvendége Bánfi György színművész, országgyűlési képviselő volt, bemutatkozott az MDF helyi képviselőjelöltje, dr. Hoppa József. A későbbiek során fórum keretében válaszoltak az érdeklődők kérdéseire a szervezet képviselői. A beszélgetés során többek között a mecseki szénbányászat gazdaságosságának egy egészen újszerű vizsgálata is felmerült. Eszerint a vizsgálatot nem a mai ár és önköltségi viszonyok keretein belül, nem is az energiapolitikai koncepció keretében kell folytatni, hanem a bányászat és a hazai kohászat kapcsolatának tükrében. Az MDF képviselői szerint ugyancsak megnyugtató megoldáshoz vezetne, ha a Pécsi Hőerőmű, mint regionális felhasználó jöhetne szóba, ehhez viszont az ott folyó rekonstrukciós munkálatok átdolgozására volna szükség.

Vélemények a Grósz Károly elleni támadásról

Az MDF tiszaszederkényi (Leninváros) szervezete elhatárolja magát a Grósz Károly jelenléte elleni szerda esti tüntetést követő eseményektől, pontosabban a tömeg indulatának megnyilvánulási formáitól. Ezt közölte csütörtökön az MTI munkatársával Timmer László, a tiszaszederkényi MDF-szervezet elnöke.

Mint elmondta, az MDF által szervezett demonstráció csupán este 6–fél 7-ig tartott; a résztvevők tiltakoztak Grósz Károly jelenléte ellen, ám ugyanakkor azt is kinyilvánították, hogy a helyi televízió estére tervezett stúdióbeszélgetésén vitába szállnak a volt főtitkárral. Ezért fél hétkor felszólították a tömeget, hogy hagyják el a teret. A rendőrséget is többször értesítették a helyszínen uralkodó állapotokról, ám az emberek háromnegyed nyolcig, Grósz Károly érkezéséig sem vonultak el. Így, amikor Grósz megjelent és megpróbált áthatolni a tömegen, az MDF rendezői igyekeztek megóvni a politikus testi épségét és csillapítani az emberek indulatát — közölte az MDF helyi szervezetének elnöke.

Az MTI tudósítói más pártok vezetőinek véleményét is megkérdezték a jelenlegi politikai küzdelmek eseménykrónikájában eddig példátlan megnyilvánulásról.

Magyar Bálint szabaddemokrata ügyvivő ugyancsak a végül elmaradt demokrata fórum-tüntetés tvvita szereplője lett volna: — Sajnálom, hogy nem kerülhetett sor a Grósz Károllyal tervezett vitámra. A demokrata fórum tüntetése megakadályozta azt, hogy a környék lakossága nyílt vitában szerezhessen tudomást a régi rendszer bűneiről, és azokról a tervekről, amelyek megoldhatják az égető gondokat. A személyek elleni tüntetés nem lehet a demokratikus átalakulás eszköze, s különösen nem a fizikai félelemkeltés. Ami történt, megakadályozta nemcsak Grósz Károly részvételét a vitában, hanem azt is, hogy a közönség megérthesse: a régi rendszer csakis demokratikus módon győzhető le.

A Fidesz ugyancsak elutasítja az MDF leninvárosi szervezetének szélsőséges akcióját. Bozóki András sajtószóvivő kifejtette: a Fidesz alapvető célja a politikai hisztéria elleni küzdelem, és a fiatal demokraták semmiképpen nem tudnak azonosulni olyan megnyilvánulásokkal, amelyek megakadályozzák a szabad véleménynyilvánítást.

Polgár Viktor, az MSZP szóvivője leszögezte: a törvények betartásával szervezett tüntetéseknek nem ellenzője a Magyar Szocialista Párt, azokat a politika eszköztár részének tekinti. Azt azonban elfogadhatatlannak tartja, hogy egy alkotmányos párt — bármelyik legyen is az — képviselőjének a testi épségét fenyegető szituáció jöjjön létre.

Csurdi Sándor, a Magyarországi Szociáldemokrata Párt sajtófőnöke hangsúlyozta, hogy egy demokratikus, alkotmányos rendszerben mindenkinek joga van kifejteni véleményét, ezt erőszakkal sem az állami szervek, sem a politikai pártok nem akadályozhatják meg. Nem tekintik tehát demokratikusnak azt a pártot, amely ilyen eszközt alkalmaz politikai ellenfeleinek elhallgattatására. Az SZDP felhívja valamennyi politikai párt figyelmét: ne veszélyeztessék a demokratikus választások tisztaságát.

KIOSZ-hírek

A Szállítók Alapszervezete értesíti tagságát, hogy az 1990. évi drosztthasználati díjmatricákat legkésőbb február 28-ig lehet átvenni az alapszervezetnél. Továbbá tájékoztatja tagságát arról, hogy a kötelező 15 órás tanfolyamot személyszállítóknak március 5-én, árufuvarozóknak március 19-én indítja.

A KIOSZ Baranya megyei titkársága mestervizsgát szervez: lakatos, ács, kőműves, autószerelő, gépjármű-villanyszerelő, géplakatos, kozmetikus, szakmákban. Jelentkezni és érdeklődni lehet: Iparosház, Pécs, Rákóczi út 24–26. sz. I. e. 213. szoba. Telefon: 27-800.

Tájékoztatjuk iparosainkat, hogy a következő üdülési turnusokra lehet jelentkezni a KIOSZ Baranya megyei titkárságon: a 212. sz. helyiségben. Héviz, Balatonfüred, Mátraszentistváni üdülőkbe: 1990. április 7–20-ig, április 21–május 4-ig, május 5–május 18-ig, május 19–június 1-ig.

KÉZMŰVESEKNEK! A Fonyódi napok rendezvénysorozat keretében KÉZMŰVES ÉS NÉPMŰVÉSZETI VÁSÁRT rendeznek Fonyódon. 1990. augusztus 3–4–6-án. A vásáron kizárólag zsűrizett termékek árusíthatók. Jelentkezni írásban (vagy személyesen) a Fonyódi Művelődési Házban (Fonyód 8640 Szabó F. u. 3. sz.) április 15-ig lehet. A jelentkezési lapon közölni kell: név, lakcím, szakma. A jelentkezések elbírálásáról, a vásáron való részvétel szabályairól május 30-ig írásban értesítik az érintetteket.

Hajfestékek, hajápoló szerek, samponok, lakkok, styling készítmények, illetve Anaconda kozmetikai termékek széles választéka kedvező áron vásárolható a KIOSZ Baranya Megyei Szolgáltató Irodában. Ugyanott vállaljuk minden szakmában anyagok, gépek, felszerelések, alapanyagok beszerzését. Cím: Iparosház, Pécs, Rákóczi út 24–26. sz. Telefon: 27-800.

Gázöngyújtósok! Osztrák tűzkő érkezett, a Szolgáltató Irodában beszerezhető.

A VÁLLALKOZÓK PÁRTJA Baranya megyei szervezete tájékoztatja a kisiparosokat, kiskereskedőket, a társas magánvállalkozókat, az egyéni termelőket (vállalkozókat), hogy az I. és II. pécsi, valamint a VI. sz. siklósi egyéni választókerületekben indított országgyűlési képviselőjelölteket. A párt és a képviselőjelöltek programjával egyetértőket, szimpatizálókat arra kérjük, hogy szavazataikat egy részt a jelöltek címére: I. sz. vk. Márton György, Pécs, Teleki B. u. 4. II. sz. vk. Scheffer László, Pécs, Jakabhegyi u. 27., VI. sz. vk. Kovács József, Szigetvár, Kanizsai u. 6. sz., személyesen vagy postán juttassák el. A szavazatok az alábbi címekre is leadhatók: Birinyi Autósbolt, Gyárváros u. 15. sz., Szélesné Kása Zsuzsa fodrász kisiparos, Pécs, József u. 23., Wolfram Ernő gépjárműjavító kisiparos, Pécs, Szigeti út 62., Schrämpf József géplakatos kisiparos, Pécs, Kiskőszeg u. 14., Gertig Károly vízvezeték-szerelő, Pécs, Nagy Jenő u. 2., KISOSZ B. M. Titkárság, Pécs, Citrom u. 7., KIOSZ B. M. Titkárság és KIOSZ Pécsi Alapszervezet, Pécs, Rákóczi út 24–26. sz. Maurer Györgyné kiskereskedő, Villány, Fáy András u. 1. sz., KIOSZ Alapszervezet Sellye, Fürdő u. 2/A., KIOSZ Alapszervezet, Vajszló, Kodolányi J. u. 3. sz., KIOSZ Siklósi Alapszervezet, Táncsics Mihály u. 24/A. és Fazekas Károly üveges, Siklós, Széchenyi u. 1. sz. Kérjük, hogy az ajánlási szelvényeket aláírva legkésőbb február 23-ig juttassák el a megadott címekre.

Március első hetében induló üvegező tanfolyamra jelentkezéseket még elfogadunk.

Nemzetközi gépjárművezetői tanfolyamot indítunk március 2. hetében. Érettségizőknek ajánljuk: fényképész, bőrdíszműves, fehérnsműves, üveges, cimfestő, textilvarró, gumijavító tanfolyamainkat. Árufuvarozó szaktanfolyamaink Pécsett: február 24-től, március 3-tól és március 31-től. Az ismertetett tanfolyamokra jelentkezés az OSZK Kirendeltségen, Pécs, Iparosház, Rákóczi út 24–26. sz. 214. sz. szoba, telefon: 27-800.

SPORT: A KIOSZ Baranya megyei Sportegyesület női kézilabda szakosztálya 1990. március 3-án, 4-én a sellyei sportcsarnokban rendezi a III. Nemzetközi KIOSZ Kupa kézilabda tornát. Az SE várja a sportot szerető és támogatni kívánó iparosok segítő hozzájárulását. A rendezvényre minden érdeklődőt szeretettel várunk.

Alkalmazottat, bedolgozót stb. foglalkoztató kisipari munkáltatók figyelmébe: Az 1989. évi személyi jövedelemadó bevallásával és elszámolásával kapcsolatos kifizetői (munkáltatói) feladatokat és az adatszolgáltatást ismerteti az Adó- és Pénzügyi Ellenőrzési Hivatal közleménye. A munkáltatói jövedelemadó megállapításához és elszámolásához az adóalap-csökkentő és adócsökkentő kedvezmények igénybevételére jogosító igazolásokat és nyilatkozatokat — ha azokat az adóelőleg megállapításáig még nem nyújtották be — 1990. február 20-ig kell a munkáltató részére átadni. Azon munkáltatók, amelyek a dolgozó (a tag) nyilatkozata alapján az adóösszeg megállapítására és elszámolására kötelesek, az összjövedelmet csökkentő tételek (alkalmazotti kedvezmény, szakszervezeti tagdíj, gyermekek utáni kedvezmény stb.) és az adócsökkentő tételek (pl. nyugdíjas dolgozók esetén a nyugdíj összegére eső adó stb.) figyelembe vételével az adó és a levont adóelőleg különbözetét a számukra előírt legközelebbi bérfizetéskor, de legkésőbb 1990. április 20-ig vonják le vagy fizetik vissza. A munkabérből havonta levont adókülönbözet nem haladhatja meg az esedékes nyugdíjjárulékkal és az adóelőleggel csökkentett havi munkabér 15 %-át. Amennyiben az adókülönbözet ilyen módon 1990. április 20-ig nem vonható le teljes egészében, akkor a levonást további 2 hónapon keresztül folytatni kell, ugyancsak 15 % mértékkel. Ha még ezek után is marad még adókülönbözet, akkor a munkáltató a levonás meghiúsulásától számított 15 napon belül értesíti a magánszemélyt és az állandó lakóhely szerint illetékes adófelügyelőséget stb. A közlemény 4. fejezete tartalmazza az adatszolgáltatási teendőket, amelyek valamennyi 1989. december 31-én működő kifizetőre, illetve munkáltatóra vonatkoznak. Az adatszolgáltatást a nyomtatványboltokban beszerezhető nyomtatványokon 1990. március 31-ig kell teljesíteni. Az adóelszámolási, adatszolgáltatási feladatokat részletesen ismertető APEH-közlemény az Adó- és Ellenőrzési Értesítő ez évi első számában jelent meg.

Jogszabályi változások kivonatosan: A Minisztertanács 12/1990 (I. 31.) MT. r. mód. a nem lakás céljára szolgáló helyiségek bérletéről szóló 1/1972 (I. 19.) Korm. sz. rendeletet. A mód. szerint, ha a helyiség bérét a bérbe adó és a bérlő szabad megállapodása határozza meg, a bérlőnek a helyiséggel kapcsolatos kötelezettségeire is a felek megállapodása az irányadó. A mód. következtében az alapjogszabálynak a bérbe. számításra, a bér elengedésére és mérséklésére vonatkozó szabályai hatályukat veszítik. A jogszabály megjelent a Magyar Közlöny ez évi 8. számában. A rendelet ez év január 31-én lépett hatályba.

Pályázati felhívás

A gazdaságilag elmaradott térségek felzárkóztatásáért

A Dráva-mentétől a Somogy megyei határig található délnyugat-baranyai települések gazdasági felzárkóztatását segítő program megvalósítása ez évben is folytatódik. A munkahelyteremtő beruházások támogatására a Baranya Megyei Tanács Végrehajtó Bizottsága az alábbi pályázati felhívást teszi közzé.

A korábbi évekhez képest idén néhány területen változnak a feltételek, ezzel bővülhet a területfejlesztési és szervezési alapból pénzhez jutók köre. A lényegesebb módosulások: infrastruktúra-fejlesztésre, szolgáltatásjavításra is fordítható az alap (eddig a gazdasági szférát részesítették előnyben); a kormány által meghatározott keretösszegből a nagyobb szervezetek mellett az egyéni vállalkozók is részesülhetnek; nemcsak milliókban kell gondolkodni, hanem kisebb összeget is lehet igényelni (például ha egy szolgáltatás-beindításhoz ötven-százezer forintra van szükség, erre kell pályázni). A pályázatokat folyamatosan – lehetőség szerint 1990. február 15-ig – a Baranya Megyei Tanács V. B. terv-, közgazdasági és vállalkozási osztályára kell benyújtani. (A pályázat teljes szövege is ott tekinthető meg.)

*

A tanácsi területfejlesztési és szervezési alapból nyújtandó támogatás célja, hogy elősegítse a gazdaságilag elmaradott térségek fejlesztésének gyorsítását, gazdasági alapjainak korszerűsítését, a termeléssel összefüggő infrastrukturális feltételek, különböző szolgáltatások javítását, ösztönözze a gazdálkodó szervezetek, a tanácsok és a lakosság vállalkozásainak, beruházásainak e térségben történő megvalósítását. Támogatásra jogi személyek, jogi személyiséggel nem rendelkező szervezetek és egyéni vállalkozók pályázhatnak, amennyiben az előbbiekben felsorolt céloknak megfelelő fejlesztést kívánnak megvalósítani.

A tanácsi alapból nyújtandó támogatás formája munkahelyteremtő fejlesztések esetében költségvetési juttatás, egyéb esetekben költségvetési juttatás és kamatmentes kölcsön, járadékfizetési kötelezettségű alapjuttatás, továbbá tőketársas kft. formájú vállalkozás.

Az alapból termelő és munkahelyteremtő beruházás akkor támogatható, ha a következő feltételeknek eleget tesz: a beruházásnak 3 éven belül meg kell valósulnia, és a foglalkoztatás tervezett bővítését 4 éven belül el kell érnie, az új munkahelyeknek a megvalósításuktól számított további 5 évig fenn kell maradniuk; a beruházásnak 10 éves időszakon át, reálértéken, minimum 12%-os belső megtérülési rátát kell biztosítania; az alapból igényelt támogatás a fejlesztési költség 30 százalékát nem haladhatja meg; az állami forrásokból származó, összes beruházási célú támogatás nem haladhatja meg a fejlesztési költség ötven százalékát; az egy munkahely létrehozására fordítható állami támogatás felső határa ötszázezer forint.

Az alapból termelő beruházások, az ezekhez szükséges infrastrukturális feltételek bővítése és különböző szolgáltatásokat nyújtó vállalkozások támogathatók. A 60 fősnél kisebb vállalkozások az idegenforgalmi, kereskedelmi és építőipari fejlesztéseikhez igényelhetik az alapból történő támogatást.

Az igényelt támogatás az érintett településeken, indokolt esetben az e térséghez közel eső foglalkoztatási központokban megvalósuló fejlesztésekre használható fel.

A pályázatot a Baranya Megyei Tanács V. B. terv-, közgazdasági- és vállalkozási osztályára (Pécs, Rákóczi út 34.) kell 5 példányban benyújtani. A pályázatnak tartalmaznia kell: a pályázó nevét, telephelyét; a számlavezető pénzintézet megnevezését; a beruházás megnevezését, a beruházás telephelyét; a beruházás teljes költségét, a finanszírozáshoz igénybe vett források megnevezését, ütemezését; az üzembe helyezés időpontját; munkahelyteremtő fejlesztés esetén az elérhető foglalkoztatás mértékét; a pályázó által vállalt egyéb kötelezettségeket. A pályázathoz mellékelni kell a számlavezető pénzintézet véleményét.

A pályázatok véleményezését a Baranya Megyei Tanács Végrehajtó Bizottsága által megbízott szakértői csoport (tervgazdasági bizottság) végzi. A támogatás odaítéléséről a végrehajtó bizottság dönt. Munkahelyteremtő fejlesztések esetén – amennyiben a támogatás összege ötmillió forintnál vagy a beruházás összege tízmillió forintnál nagyobb, illetve az új, induló kisvállalkozás létrehozandó munkahelyeinek száma a harmincat meghaladja, a döntéshez központi (országos) szakértői bizottság egyetértése szükséges.

A szerződés hatályszerű teljesítését a Baranya Megyei Tanács Végrehajtó Bizottsága által kijelölt szakértői csoport folyamatosan ellenőrzi. ha a pályázó a szerződésben vállalt kötelezettségét nem, vagy csak részben teljesíti, a vb. a támogatást részben vagy egészében visszavonja. Visszavonás esetén a pályázó az igénybe vett összeget a támogatás igénybevételétől számított késedelmi kamattal együtt köteles visszafizetni.

L. Cs. K.

Akik játszva tanulnak

„Hajdináné rokona, téged hívlak a táncba...” hangzik fel a dal szerda délután a pécsi úttörőházban. Alsótagozatosok fogják egymás kezét, énekelnek, körjátékot játszanak. Ők a néptánciskolások. Rajongó szemekkel figyelik a hosszú hajú nénit és a bajuszos bácsit, akik foglalkoznak velük.

Néptánc kicsikkel, nagyban

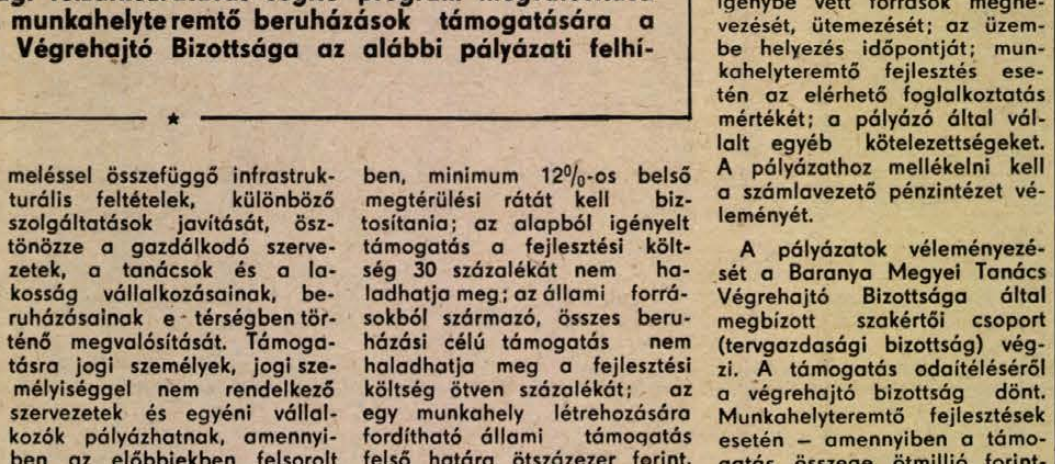

Gyerekfejjel ismerkednek évszázados értékeinkkel, hagyományainkkal

Hét évvel ezelőtt kezdődött a néptánciskola és mára már valódi népszerűséget vívott ki magának az úttörőház állandó programjai közül. A városnak szinte valamennyi iskolájából járnak ide gyerekek. A kezdő csoport tagjai második-harmadikosok. A szebbnél szebb dunántúli dalokat tanulják, játszanak és táncolnak. A haladó csoportba idősebbek, ügyesebbek járnak.

Szinte valamennyi foglalkozás alkalmával testvérek, szülők, nagyszülők serege tölti meg a ház nagytermének nézőterét. *Kadinger Imre* tervezőmérnök Bálicsból hozza el rendszeresen kislányát.

– Idestova már négy éve járunk ide. Néha nehéz az időt egyeztetni, de hát nincs mit tenni, a kislány egyszerűen betege lesz, ha kihagyunk egy foglalkozást. És az igazság az, hogy meg is értjük feleségemmel. Valamikor ugyanis mi is táncoltunk, még örülünk is annak, hogy a kislány ennyire fogékony a folklór iránt.

A gyerekek között nagyon ügyesen mozog egy nyurga növésű, barna kislány. Édesapja etióp származású, anyukája, *Pfeifer Ágnes* magyar. Esztert általában ő kíséri el a foglalkozásokra.

– Három évvel ezelőtt az iskolában látta meg a csoport toborzóit a lány, nagyon tetszett neki. Én valamikor klasszikus tánccal próbálkoztam, de mindig nagyon szívesen néztem a néptáncosokat. Most bánom csak igazán, hogy annak idején nem volt elég merszem belekezdeni.

A körjátéknál a gyerekek kezét fogó *Freppán Csilla*, a Zengő népzenei együttes énekese, a tánclépéseket, mozgásokat bemutató bajuszos bácsi pedig *Molnár János*, a néptánciskola művészeti vezetője, nevét ugyancsak jó helyen jegyzik a baranyai folkmozgalomban. A kezdeményezés sikere szempontjából rengeteget számít, hogy a zene nem gépről szól. A hozzáértő emberek és a jó körülmények ellenére is túlzás lenne azonban azt gondolni, hogy az idejáró gyerekek mindegyikéből néptáncos lesz. Nem. De mivel ebben a korban igazán fogékonyak a gyerekek, a játék és a mozgás mellett könnyen ismerkednek évszázados kulturális értékeinkkel, hagyományainkkal. No és persze az sem mellékes, hogy a kis közösség jó alkalmat nyújt számukra levetkőzni gátlásaikat. Oda mernek állni a zenekar elé egy-egy dalt elénekelni, a fiúk természetes módon meg merik fogni a lányok kezét. És micsoda ajándék az a szülőknek, amikor egy kiránduláson, autóban, vagy éppen a fürdőszobában halljáik vissza csemetéjüktől az itt tanult éneket.

Aki pedig úgy érzi, hogy a néptánciskolában eltöltött 3–4 év után szívesen folytatná és tehetsége, szorgalma is van hozzá, azt az úttörőház néptánccsoportja várja. Itt természetesen már komolyabb munka folyik, az együttes megalakulásának idején Molnár János, a csoport vezetője kettős feladatot vállalt magára. Egyrészt a néptánciskola hagyományait folytatva a műhelymunka keretein belül olyan táncoskézést, amely örömet szerez a gyerekeknek; másrészt pedig a nyilvános szereplés lehetőségét biztosító színpadi program összeállítását. Míg korábban leginkább a dél-dunántúli és szatmári gyerekjátékokból és táncokból merítettek, ma már az igényesebb, „veretesebb” erdélyi táncokból is készül koreográfia. Olyannyira, hogy a fiúk már egyre inkább a széki, kalotaszegi táncok megismerésével szerzik meg a továbblépéshez szükséges alapokat. A szűkös anyagi, és egyelőre szakköri keretekben működő csoport saját erőből és a Janus Pannonius Múzeumtól kapott támogatásból teremti meg léténck feltételeit. Ruháik közül, amit csak lehet, maguk varrják vagy varratják.

Vezetőjük, Molnár János nagy szeretettel beszél a csoportról.

– Ezek a gyerekek még jobban hisznek abban, amit csinálnak. Szeretnek játszani, de a feladatot a tánc jelenti számukra. Egy-egy fellépésnek pedig őszintén örülnek, és a siker érdekében nagyon sokat tesznek. A lányoknál még nem jelent gondot például a hosszú haj, a divatot alárendelik a néptáncnak. Sokan közülük örökre elkötelezik magukat a mozgalom iránt.

A továbblépésre pedig ebből a csoportból is van lehetőség. Az együttes élő kapcsolatot tart fenn a pécsi KISZÖV Pannonia Néptáncegyüttesével. Az itteni képzés szinte teljes mértékben összecseng a nagy hagyományú csoport koncepciójával.

Kaszás Endre

Például

Szerkeszti: Bozsik László és Pauska Zsolt

Lincshangulat Leninvárosban

Kedden éjszaka a tévéhíradó harmadik kiadása egy leninvárosi rendezvényről tudósított. Az MDF helyi szervezete az egy tévévitára a városba érkező egykori MSZMP főtitkár, Grósz Károly miatt vezényelte a stúdió elé az embereket. A folytatásról Lódi Györgyöt, a Híradó miskolci tudósítóját kérdeztük telefonon; aki a helyszínen nézte végig az eseményeket.

– A leninvárosi televízió élő vitaműsort szervezett, melyre minden, a városban működő párt gazdasági szakértője meghívást kapott. Az MSZMP Grósz Károlyt delegálta, hogy miért, magam sem tudom. Tulajdonképpen Leninváros és térsége gazdasági fellendítésének lehetőségeiről rendeztek volna vitát a Derkovits Művelődési Házban, illetve ennek stúdióiában. A helyi MDF már napokkal a közvetítés előtt plakátokat helyezett el a városban. Grósz Károly elleni tüntetésre hívta az embereket. A történtekhez hozzátartozik, hogy este 7-re tervezték a műsort a tévések, ezért az MDF úgy döntött, hogy hat és hét között tartja a tüntetést. Az MDF-esek szerint viszont amikor kiderült. hogy megkapták a rendőrségtől a tüntetésre szóló engedélyt, a vitát egy órával későbbre halasztották a rendezők. Ez csak a demonstráció alatt derült ki, de amikor az MDF képviselője bejelentette a „csúszást”, az ezres tömeg skandálni kezdte: „megvárjuk, megvárjuk!” A helyi MDF vezető viszont arra kérte a tömeget, hogy véleményét ha Grósz megérkezik, csupán néma hátatfordítással fejezze ki. Mire a volt főtitkár megjött, már csak 200–250-en maradtak a stúdió előtt. Grósz Károly gyalog sétált a stúdió felé, de a lincshangulat miatt azonnal vissza kellett fordulnia. Egy EA-s, magánrendszámú Wartburgba ültették be, azzal távozott a városból. A történtek után úgy kb. fél kilenc tájban az MSZMP helyi képviselője beielentette, hogy felielenti a Magyar Demokrata Fórumot és a Legfőbb Ügyészséaen panasszal él a leninvárosi rendőrség ellen.

Mint Lódi György elmondta. Grósz Károlyt a tömeg nemcsak hogy szidalmazta, de köpködte is. Van, aki azt mondja, egy asszony fejbe is vágta esernyővel, de erre egyelőre nincs szemtanú.

(Kérdezzük: Vajon ez a megoldás?...)

Kiszámolták

Költözik a Központi Statisztikai Hivatal (KSH) megyei igazgatósága. A sors furcsa fintora, hogy az ismert okok miatt lakhatatlanná lett pécsi magasházból, az ismert okok miatt megürült, volt munkásőrség székházába mennek.

Novák Zoltán, a KSH megyei igazgatója: „Mindenekelőtt hivatalunk nevében is szeretnék köszönetet mondani a megye lakosságának a népszámlálás során tanúsított segítőkészségéért. Itt mondom el, hogy a népszámlálással kapcsolatos részlegünk már átköltözött a József Attila utcába, így zavartalanul folytatódhat az adatok feldolgozása. Terveink szerint a nagyobb városok alapadatairól március elején, a községekről júniusban, a jövő év közepe táján pedig valamennyi baranyai adatról részletesen, külön kötetben adhatunk tájékoztatást. Ez a menetrend és ütem megegyezik a nyugati országokban tapasztalható adatfeldolgozásuk gyorsaságával. *(Csak azért nem kérdőjelezzük meg ezt az állítást, mert lapzártáig nyugati feldolgozókkal nem tudtunk kapcsolatba lépni... – a szerk.)*

Visszatérve a költözésre: Március tízig a KSH megyei igazgatósága teljes egészében, technikai berendezésekkel együtt befejezi a költözést, melynek összes költsége tízmillió forint, melyet a tanács fedez, központi támogatásból.

Beutaló-kiutalások

A köztudatban elterjedt, hogy radikálisan emelik a legkülönbözőbb szakszervezeti beutalók részvételi díját. Valóban többe kerülnek idén a szakszervezeti nyaralás költségei, de az árak elfogadhatónak tűnnek, az emelkedés átlagosan 20 százalék. A fő probléma viszont az, hogy nyaranta kevés a beutaló, más évszakokban viszont megmarad közülük jó néhány. A dolgot érdekessé teszi, hogy az üdülési lehetőségek egy részét a szakszervezeti tagság igényei mellett (vagy éppen ennek ellenére) kiadják, jó pénzért, önköltséges alapon még jobb pénzű magyar, valamint külföldi érdeklődőknek.

Mindenesetre valamennyi szakszervezeti bizottság megkapta már az ez évi lehetőségeket. *Pető Attiláné*, az építők szakszervezete megyei szövetségének munkatársa segítségével néhány árat közlünk:

Gyógyüdülőbe szóló beutalók: legdrágább, két személy részére, két hétre, 4760 forint. *Hegyvidéki-magaslati üdülőkbe*, szintén két személy, két hét, ugyanez az ár, amely egyébként ezeregyszázzal magasabb, mint tavaly. *Balatonnál* a legdrágább (hasonló feltételek mellett) 3640. Olcsók a *szanatóriumok* is: egy személy, három hétre (például) Balatonfüreden 1890, Földváron 2730.

Gyerekjegy, bármely kategóriába és két hétre 1260 a legjobb helyekre, ugyanígy a legjobb helyekre *a családos beutaló* (két felnőtt, két gyerek, két hét) hétezer forint.

Érdeklődni a munkahelyi szakszervezetnél, jó pihenést!

Vagy-vagyon

„Az Országgyűlés 1990. február elsejei ülésén törvényt fogadott el arról, hogy meghatározott körben az állami és pártfunkciót betöltött, illetőleg betöltő vezetők 1990. február 25-ig vagyonnyilatkozatot kötelesek tenni. A vagyonnyilatkozat értékelésére, valamint az ezzel kapcsolatos további intézkedésekre vonatkozó javaslattételre az Országgyűlés képviselőkből álló bizottságot hozott létre. A bizottság ezúton (?) tájékoztatja az érintett vezetőket, hogy a rendelkezésre álló adatok alapján, az Országgyűlés hivatala útján lakcímükre eljuttatja a vagyonnyilatkozat megtételére vonatkozó nyomtatványt, tájékoztatót és az alapul szolgáló törvényt. Amennyiben ez február 20-ig nem történne meg, az érintettek az Adó-, Pénzügyi és Ellenőrzési Hivatal (APEH) fővárosi és megyei igazgatóságain a szükséges nyomtatványokat átvehetik.”

A fentebb olvasható közlemény meghatározott körről beszél, de nem nevezi meg az érintetteket. Furcsának tartjuk azt is, hogy ezúton tájékoztatja az érintett vezetőket, ugyanakkor megjegyzi, hogy lakcímükre is eljuttatott nyomtatványt és mindent. Az utolsó mondatból pedig kiderül, hogy az aláírók sem biznak magukban. (Lapunk elsők között számolt be a megyei tanács elnökének vagyoni helyzetéről.)

Reméljük, a választ adók biznak magukban és bátran elmondják véleményüket. Egyetértünk közülük azokkal, akik azt valljak, hogy megtakarított pénzükből lakást, kocsit és telket vettek, míg mások esetleg máshova, másra költötték pénzüket. Reméljük, a felmérés befejezése után erre az évre is tekintettel lesz a fellázadt megfogalmazó, az egyszerű nevű: Egyes állami és pártfunkciókat betöltött (illetve betöltő) vezetők vagyonnyilatkozatát értékelő országgyűlési bizottság.

HÍREK

FEBRUÁR 16., PÉNTEK

Szeretettel köszöntjük névnapjuk alkalmából JULIANNA, LILLA nevű kedves olvasóinkat.

A Nap kél 6.49 – nyugszik 17.08 órakor
A Hold kél — – nyugszik 8.54 órakor

V. Percic gyűjteménye a Vasarely Múzeumban

Egy szabadkai orvos, dr. Vinko Percic (1911–1989) műgyűjteményének válogatott anyagából rendezett kiállítás nyílik ma délután 4 órakor Pécsett, a Vasarely Múzeumban. A zágrábi Muzejski Prostornak adományozott műalkotások kiállítását Ante Soric, a Zágrábi Múzeum igazgatója, valamint dr. Ujvári Jenő, a Janus Pannonius Múzeum igazgatója nyitja meg, tárlatvezető dr. Vinko Zlamalik, a zágrábi Strossmayer Galéria igazgatója.

Rendőrségi közlemények

A siklósi rendőrkapitányság közlekedési alosztálya kéri azon személyek jelentkezését, akik 1990. február 7-én, szerdán reggel 5 óra 45 perc körüli időben Villány belterületén, a Tolbuhin úton látták, amikor egy Siklós irányába közlekedő ismeretlen személygépkocsi, melynek csak egyik lámpája világított, felhajtott a posta előtt a menetirány szerinti bal oldalon lévő gyalogos járdára, és az azon közlekedő gyalogos testi épségét veszélyeztette. Az ismeretlen színű és típusú gépkocsi a helyszíntől körülbelül 50 méterre megállt, vezetője a gépkocsi ajtaját kinyitotta, hátranézett, majd Siklós irányába elhajtott. Jelentkezni lehet személyesen, levélben, vagy telefonon: 7801 Siklós, Batthyány út 7. I. e. 3., vagy II. e. 6. Telefonon: 21-311, 21-007, vagy 57. melléken.

✲

A Pécsi Rendőr-főkapitányság közlekedési alosztálya kéri azon személyek jelentkezését, tanúként meghallgatás végett, akik 1989. december 7-én 11.05 órakor a 6-os főúton – Pécs nyugati részén – a Bolgár köznél látták, amint egy tehergépkocsi és egy személygépkocsi összeütközött. Jelentkezni lehet: Pécs, Légszeszgyár u. 8. sz. I. em. 40. sz. helyiségben vagy a 11-666/1560-as telefonszámon.

– Első alkalommal jelent meg országos terjesztésben a Pécsett szerkesztett Novopress című újság. A megújult hetilap a vállalkozók és fogyasztók orgánumaként hirdeti magát, s mától 7,50-ért minden újságárusnál kapható.

Időjárás

Péntek estig változékony és országszerte csapadékos idő lesz. Eleinte túlnyomóan borult lesz az ég, és főként eső várható. Később felhőátvonulásokból gyakori havazás, házapor – elsősorban keleten, északkeleten – valószínű. A megélénkülő délkeleti szél északnyugatira, északira fordul és megerősödik, gyakran viharossá fokozódik. A várható legmagasabb nappali hőmérséklet pénteken 1 és 6 fok között alakul.

✲

Csütörtök reggeli vízállások: Örtilos –24 cm, apadó, 3,4 fok, Barcs –38 cm, áradó, 3,0 fok, Drávaszabolcs 44 cm, áradó, 4,0 fok, Mohács 175 cm, apadó, 5,6 fok.

Esküvő

VARGA RITA
és
BÍRÓ RÓBERT

szeretettel értesítjük ismerőseinket, barátainkat, hogy 1990. február 17-én 16 órakor házasságot kötünk a sellyei tanács házasságkötő termében.

Szombaton fórum a POTE-aulában

Antall József, az MDF elnöke Pécsre jön

A Magyar Demokrata Fórum elnöke, Antall József szombaton Pécsett, a POTE aulájában nagygyűlésen vesz részt. A fórumon – mely 18 órakor kezdődik – egyúttal bemutatkozik Baranya megye hét kerületének egyéni országgyűlési képviselőjelöltje, dr. Andrásfalvy Bertalan, Pap András, dr. Mednyánszky Sándor, dr. Hoppa József, dr. Bíró Ferenc, Krebsz János és dr. Kapronczay József.

A rendezők minden érdeklődőt szeretettel várnak erre a fórumra, mely alkalom arra is, hogy a Magyar Demokrata Fórum választási politikájával, illetve programjával kapcsolatos kérdést is föltegyenek.

Rendezvények

A Magyar–Japán Baráti Kör pécsi csoportja 16-án 17 órától a Nevelési Központban vendégül látja Seiichi Fujimoto japán egyetemi hallgatót. A beszélgetés témája: Hogyan látja Magyarországot egy japán közgazdászhallgató?

Pécsett az IH-ban farsangi délszláv táncházat szerveznek gyerekek részére ma 18 órától, felnőtteknek 19 órától. Zenél a Vizin zenekar.

A bólyi Községvédő és -szépítő Egyesület 16-án 17.30 órakor közgyűlést tart a sportbüfében.

A Fúzió Kulturális Központban, az Athinay u. 44-ben ma 17 órakor videoklub alakul, melyen az érdeklődők filmvetítést tanulnak.

Amatőr Művészek Klubja tartja első összejövetelét ma 18 órakor a pécsi Helyőrségi Klubban.

Vízcsere miatt elmarad a pécsi Nevelési Központban a mai éjszakai fürdőzés.

A hosszúhetényi művelődési központban ma 17 órakor nyílik Ilovay Zsazsanna és Nádas Éva ötvösök kiállítása.

Pécsett a Köztársaság téri Általános Iskolában péntekenként 15.30 órától Neoton família klub működik.

A pécsi DOZSO-ban pénteken 12.30 órától 14 óráig ingyenes jogsegélyszolgálat működik.

Február 17-én 10 órakor Pécsett a Rákóczi úti OTP előtt várja Kárpáti Gábor régész azokat az érdeklődőket, akik szívesen megtekintenék a folyamatban lévő római kori ásatásokat, leleteket.

Keresse az újságárusoknál!

Megjelent a DN Panoráma februári száma

Azt a lábat kell levágottnak tekinteni...

A parancs világos: lőni!

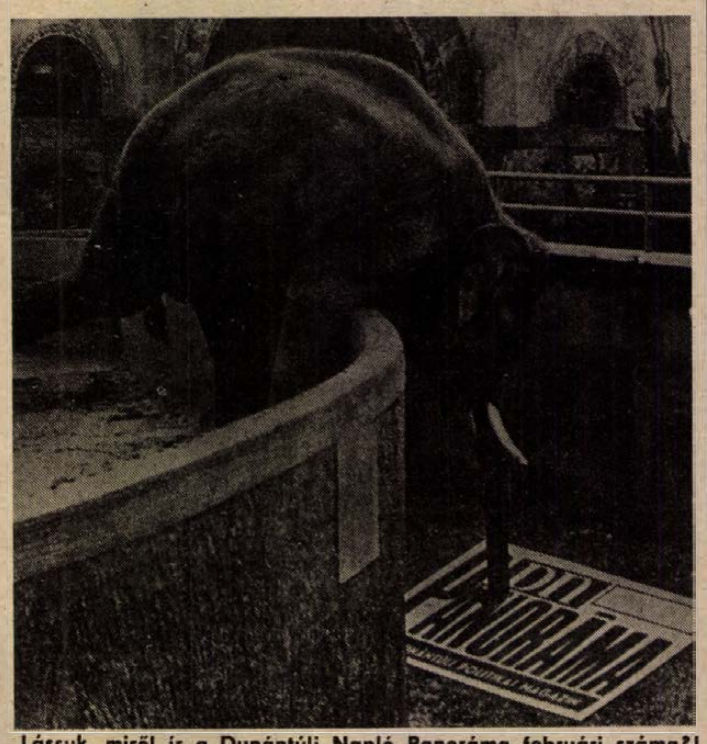

Lássuk, miről ír a Dunántúli Napló Panoráma februári száma?!

Izgalmas, színes olvasmányokkal megjelent a Dunántúli Napló Panoráma februári száma. Ízelítő a tartalomból:

A PARANCS VILÁGOS: LŐNI! 1989. december 17-én, amikor Temesvár központjában már második napja tüntetett az utcára vonult tömeg, sürgősségi eljárással ülést tartott az RKP KB Politikai Végrehajtó Bizottsága Nicolae Ceausescu elvtárs elnöklétével. Közreadjuk az ülés gyorsírásos jegyzőkönyvét.

BAJORORSZÁGBAN 1947-BEN A FEKETE VÁGÁSÉRT HALÁLBÜNTETÉS JÁRT... A kitelepített németek szervezete az NSZK-ban. Részletek Kozma Ferenc főmunkatársunk készülő riportkönyvéből.

AZT A LÁBAT KELL LEVÁGOTTNAK TEKINTENI, AMELYIK NEM ÉR LE A FÖLDIG... Látogatóban a tököli rabkórházban. Az átlagnál jobb felszereltség és szabadság, ötvennyolc féle diétás étel.

KÉK CÉDULÁK ÉS MINISZTERSZTRÁJK... Sosem volt patyolattiszta választás Magyarországon.

ÚJ ROVATUNK: AGYKONTROLL-TANÁCSADÁS. Rovatvezető dr. Domján László, az Agykontroll-módszer első számú hazai prófétája.

A DN Panoráma februári számában termékeit, szolgáltatásait kínálja, vállalkozást ajánl a Balaton Füszért, a Konzum Rt., a pécsi Fénypont Video Center, a Pécsi Agroker Vállalat, a Magyar Hitel Bank Rt. Pécsi Igazgatósága, a DDGáz pécsi gázkészülék szaküzlete, a Pécsi Bőrgyár, a Pécsi Dohánygyár és a Terra Ingatlanközvetítő. Olvasóink két szelvényt is találhatnak a DN Panoráma februári számában: ajándékutalványt a pécsi Fénypont Video Centertől és 20 százalékos árengedményt az Ottó elemes bútorokra a Pe-Ta Kereskedőháztól.

☎ 15-000

Egyre többen teszik fel a kérdést rovatunknak, hogy a pécsi csőtörések alkalmával elfolyó vízért ki fizeti a számlát! A panaszosok úgy tudják, hogy ők, a környékbeli lakók.

A Pécsi Vízmű ügyeletén elmondták, hogy a víz- és csatornadíjat ebben az esetben a tanács állja, vagyis a vízmű. A vízmű egyébként tanácsi fennhatóságú üzem. A helyszínen dolgozó szerelők, javítók arra törekednek, hogy minél gyorsabban végezzenek a javítással és úgy iktassák ki a hibás cső- és csatornaszakaszokat, hogy közben kevés víz folyjon el. Mindez műszaki, technológiai kérdés, nagymértékben összefügg a munkavégzési fegyelemmel.

◆

Halálozás

Mély fájdalommal tudatjuk, hogy drága jó férjem, édesapánk, apósunk, nagypapánk, dédpapám és nagybácsink,

ERB ODON

életének 70. évében elhunyt. Drága halottunkat február 17-én, szombaton de. 10 órakor kísérjük utolsó útjára a kisbudméri temetőben. A gyászoló család.

Fájdalommal tudatjuk, hogy

JAKAB JÁNOS

48 éves korában elhunyt. Temetése 17-én 14 órakor a szederkényi temetőben. Gyászolják: felesége, gyermekei, unokái, édesanyja, anyósa.

A baranyai zöldek tanácskozása

A Magyarországi Zöld Párt pécsi szervezete megyei rendezvényeként környezetvédelmi, egészségvédelmi és természetvédelmi témában előadásra várja az érdeklődőket február 19-én, 17.30 órára az Ifjúsági Házban, ahol a pécsi, baranyai helyzetről ad átfogó képet Kiss Tibor, a környezetvédelem jelentőségéről a városi életben, dr. Bleyer Erzsébet, a városunk egészségi helyzetéről és megoldandó feladatokról, Kochné dr. Pintér Éva Baranya veszélyeztetett természeti értékeiről. A Zöld Párt két képviselőjelöltjére, Kochné Pintér Évára és Vicze Sándorra az ajánló cédulákat ezen a rendezvényen is le lehet adni. Lehetőség nyílik a pártba való belépésre is.

A lottó nyerőszámai

A Sportfogadási és Lottóigazgatóság közlése szerint a 7. játékhéten a következő nyerőszámokat húzták ki:

15, 56, 78, 82, 88

◆

– Horgászhír. Szombat délelőtt 9 órakor Pécsett, a Szalai A. u. 13. sz. alatti ifjúsági házban rendezi a Pécsi Horgász Egyesület küldöttközgyűlését. A vezetőség az írásban kiértesített minden 10 horgász képviseletében megjelenő küldöttek útján tájékoztatja a 4000 fős tagságát. Számot adnak az elmúlt év horgászati eredményeiről és az idei év horgászati változásairól és költségeiről. A küldötteken kívül a teremben fennmaradó helyekre szívesen látnak bárkit az egyesület tagságából.

04-05-07

Gyalogost ütött el február 14-én Baksa belterületén Bajomi László pécsi lakos. A gyalogos súlyos, életveszélyes sérülést szenvedett, az anyagi kár 8000 forint. A baleset körülményeinek tisztázása folyamatban van.

✲

Megkerült az ellopott autó. Csütörtökön délelőtt, Orfűn, egy elhagyott helyen a körzeti megbízott rendőr a szokásos ellenőrző körútja során talált rá arra a Volkswagen személygépkocsira, amit vasárnap a pécsi vásáron loptak el.

Olvasószolgálat

Hírek, tudósítások, események közölhetők 14–16 óráig a 15-000 telefonszámon.

Hírszerkesztő:
CSUTI JÁNOS

CB-adóvevőnk hívható 14–16 óráig az USB 33-as csatornán.

Ma délelőtt 9–11 óráig panaszügyekben fogad, a 10-053-as számon hívható:
DR. DUNAI IMRÉNÉ

Szerkesztőségi hírügyeletes 16—19 óráig a 10-053-as számon
REZES ZSUZSA

Közlemények

Kínai olaj kapható a pécsi Herbáriában, amit reumára, ízületre és fejfájásra használnak. Érkezett még Crotalgin kígyóméreges kenőcs is. Vapor inhaláló-gőzöltető készülék is megvásárolható.

Tv-feliratozás beindítása végett anyagi támogatókat keres a Hallássérültek Országos Szövetsége tagjai körében. A szponzorok, támogatók személyesen vagy levélben kérhetnek csekket a Baranya megyei szervezettől Pécsett, a Jókai u. 9-ben, melyen befizethetnek 300 forintot a Soros-alapítványhoz. Érdeklődni személyesen hétfőn 10–12, 17–19 óra között, kedden 17–20, csütörtökön 17–20 óra között.

A hagyományos Komló városi borversenyre való felkészülést segítő batyús előbírálatot 17-én 17 órától szervezik Komlón a művelődési központban.

Társkeresők, magányosok alapítványa nyílik meg a „Kapocs" közvetítő szervezésében, amelynek célja a társkeresők rendezvényeinek házát megnyitni, állandó információs, tanácsadó irodát létrehozni. Az érdeklődőket Pécsett, a Jászai Mari u. 2-ben várják.

A TIT pécs-baranyai szervezetes sport- és kedvteléscélú kishajóvezetői vizsgára felkészítő tanfolyamot szervez, amire jelentkezni a TIT pécs-baranyai szervezeténél a Janus Pannonius u. 11-ben lehet, vagy a 10-924-es telefonon.

A Közlekedési Felügyelet ügyfélfogadási helye Pécsett a Hengermalom u. 2-ben van. Személyes műszaki vizsga bejelentése 8–12, ill. 13–16 óra között minden nap. Telefonon a 33-075-ön lehet bejelenteni a vizsgát, míg információval a 14-055-ös telefonszámon szolgálnak.

Sásdon a művelődési központban angol és német nyelvtanfolyam indul, amelyre még a mai napon lehet a helyszínen jelentkezni munkaidőben.

A pécsi Szivárvány Gyermekház és a Vasutas Művelődési Ház 5–10 éves korú lányokat vár művészi tornára. A jelentkezőket a Dr. Veress E. u. 6-ban várják és a 13-477-es telefonszámon.

Testsúlycsökkentő tanfolyam indul Pécsett a DOZSO-ban február 19-én 18 órakor. Tanfolyamvezető: Dénes Ottó, a Reformbolt vezetője.

A SZTÁV-szakstúdium Kft. 1990. február 23-án 9–15 óráig konferenciát szervez Pivatizáció – dolgozói részvényvásárlás címmel. A konferencia: A privatizáció egyes jogi kérdéseivel; a munkavállalói részvény bevezetésével; az önkormányzat és önkormányzati részvények; a szakszervezetek és a munkavállalói részvény egyes kérdéseivel foglalkozik. Az előadásokat követően összevont konzultáción a résztvevők lehetőséget kapnak az őket foglalkoztató kérdések megvitatására. Részvételi díj: 800 Ft. A konferencia helye a Szakszervezetek Háza, 7622 Pécs, Szalai A. u. 11. fszt., előadóterem. A téma iránt érdeklődőknek bővebb felvilágosítást ad Kalmár József a 32-822/13 telefonon.

Február 19-től megváltozik a forgalmi rend a Pécs belvárosban kijelölt védett övezetben. Az átmenő forgalom csökkentése érdekében a Janus Pannonius utca a Szent István tér K-i oldalától a Káptalan utcáig lesz egyirányú.

Egészségügyi szolgálat

KÓRHÁZI FELVÉTELES ÜGYELETEK

Mindennapos felvételi ügyeletek gyermek belbetegek részére. Pécs város: POTE Gyermekklinika, Szigetvár város és járás, a pécsi és a volt sellyei járás: Megyei Gyermekkórház. Gyermeksebészeti, kórházi felvételt igénylő gyermekfülészeti betegek, égett és forrázott gyermekek részére páratlan napokon: POTE Gyermekklinika, páros napokon: Megyei Gyermekkórház Pécs és a megye egész területéről.

Felnőtt belgyógyászat: POTE II. sz. Sebészeti és Belgyógyászati Klinika. Sebészet, baleseti sebészet: POTE II. sz. Sebészeti és Belgyógyászati Klinika. Égési sérülések: Honvéd Kórház. Koponya- és agysérülések: Idegsebészet. Pécs város és a csatolt községek neurológiai betegeinek felvételét a Neurológiai Klinika, pszichiátriai betegek felvételét a Pszichiátriai Klinika látja el. Szemészeti betegek ügyeleti ellátása 17.00 órától: POTE Szemészeti Klinika. Felnőtt fül-orr-gégészet: POTE Fül-Orr-Gégeklinika.

ÉJSZAKAI KÖRZETI ORVOSI ÜGYELET

Pécs város felnőtt lakossága részére egy helyen, a Lánc utcai rendelőintézet földszinti ügyeleti helyiségeiben, minden este 7 órától másnap reggel 7 óráig. Telefon: 14-347.

Fogászati ügyelet minden este 7 órától másnap reggel 7 óráig a Lánc utcai rendelőintézet földszinti ügyeleti helyiségeiben – gyermekek részére is. Telefon: 14-347.

Gyermeklakosság részére egy helyen, a Gyermekklinikán, Pécs, József A. u. 7. (bejárat a Bajnok u. felől), este 7 órától másnap reggel 7 óráig. Telefon: 10-938.

ÉJSZAKAI UGYELETES GYÓGYSZERTÁRAK

Pécs, Lánc u. 20. 10/8. sz. gyógyszertár; Pécs, Bajcsy-Zsilinszky u. 23. 10/14. sz. gyógyszertár.

✲

SOS-ÉLET telefonszolgálat díjmentesen hívható a 12-390-es számon este 7 órától másnap reggel 7 óráig.

✲

Nyugdíjas telefonszolgálat jogi, szociálpolitikai, munkaügyi, kertészeti stb. tanácsadások, kedd, szerda, pénteki napokon 17–19 óráig hívható a 41-907-es telefonon.

Információk

Állatorvosi ügyelet

Ugyeletes állatorvos 1990. február 17-én 6 órától február 19-én 6 óráig.

Pécs város és környéke számára: Pécs, Damjanich u. 22. Tel.: 21-192.

Mohács és a volt mohácsi járás részére: Mohács, Széchenyi tér 3., városi tanács. Telefon: Mohács, 14-06.

Komló és a volt komlói járás részére: Komló, Lenin tér 3. Telefon: Komló, 81-194.

Siklós és a volt siklósi járás részére keleti részén: Siklós, Dózsa u. 19. Telefon: Siklós, 06-73/11-731. Nyugati részén: Sellye, tanácsháza. Telefon: Sellye, 1.

Szigetvár és a volt szigetvári járás részére. Keleti részén: Szentlőrinc, Munkácsy u. 18. Telefon: 71-388. Nyugati részén: Szigetvár, Állatkórház, Alapi G. u. 4. Telefon: Szigetvár 06/70/12-361.

Amennyiben a fenti telefonszámok nem jelentkeznek, vagy az ügyeletes állatorvos nem található, akkor üzenet hagyható Pécs város és környéke számára a 09-es telefonszámon, Komló részére pedig a 009-es telefonszámon, illetve az illetékes telefonközpontnál „állatorvosi ügyelet" címen.

◆

Közérdekű

Áramszünet lesz február 16-án 8–15 óráig Pécs-Hirden a Zámor u., Harangvirág u., Vöröshegy u., Kosztolányi Dezső u., Tátika u., Pázsit u., József A. tér, Pór Bertalan u., Tömörkény I. u., Szabadföld u., Gagarin tér, Hármashegy u., Juhász Gyula tér által határolt területen.

Áramszünet lesz 1990. február 16-ig naponta 7–75 óráig Cserkút község területén.

PAX-BULI! 17. Babócsa, 18. Szigetvár.

MONITOR-BULI! 16. Drávasztára, 17. Sellye, 18. Vajszló.

CANDY-BULI! 17-én Somogyapáti.

A világ változik. És ön? Stresszcsökkentő kazetta; Hipnorelaxációs kazetta; Önfejlesztő füzetek; Számmisztikai (numerológiai) elemzés. Kérje részletes tájékoztatónkat! (1395 Bp. Pf.: 442. Telefon: 13-71-118).

Péntektől vasárnap estig zárva lesz Pécsett a Nevelési Központ uszodája vízcsere miatt. Legközelebb hétfőn várják a vendégeket.

Vállalkozni akarók, figyelem!

A kurdi „Új élet" Mgtsz dobozgyártó átalányelszámolásos részlege üzemvezetőt keres.

Papír- és nyomdaipari gyakorlat előny.

Lakást biztosítunk. Fizetés megegyezés szerint.

Jelentkezni lehet a tsz-elnöknél.

Telefon: 74/85-082. Személyesen vagy levélben: 7826 Kurd, Petőfi út 44.

MECSEKVIDÉKI VENDÉGLÁTÓ VÁLLALAT • PÉCS

Újra nyílik
február 19-én
a
Kulcsos fogadó
Új üzemeltető
a Mecsekvidéki Vendéglátó Vállalat.

Éles támadás a kormány ellen

Vállalkozók Pártja sajtótájékoztató Budapesten

(Munkatársunk telefonjelentése)

A Vállalkozók Pártja nem kapott meghívást Szürös Mátyás ideiglenes köztársasági elnöktől az általa február 7-re összehívott Nemzeti Csúcstalálkozóra. Mint a párt tegnap Budapesten tartott sajtóértekezletén hangsúlyozták, ezt diszkriminációnak tekintik. Ezt semmi sem indokolta, mentséget nem tudnak elfogadni. Szabó Tibor pártelnök szerint ez is bizonyítja, hogy bár a kormány vállalkozásbarát politikát hirdet, ez csak szavakban merül ki, a tettek elmaradnak.

A vállalkozók pártját 1989. december 5-én bejegyezték, jelenleg több mint 14 ezer tagja van, színeikben 76 jelölt indult a képviselőválasztáson való részvételhez szükséges mandátumok megszerzéséért. Szabó Tibor szerint Magyarországon még nem jött létre gazdasági pluralizmus, a párt. állam maradványai még mindig fenntartják maguknak a jogot az irányításra. Az úgynevezett kopogtatócédulákkal kapcsolatban feltette a kérdést, hogyan beszélhetünk titkos választásról, amikor az ajánlási szelvényeken a választóknak minden fontos adatokat fel kell tüntetniük, s vajon mi lesz azoknak a szelvényeknek a sorsa, melyek olyan jelöltek nevére érkeznek, akik csak 350–400-at tudnak begyűjteni. A Vállalkozók Pártja nevében a továbbiakban tiltakozást jelentett be a nem lakás célját szolgáló helyiségek bérletéről szóló minisztertanácsi rendelet ellen, s felszólította a vállalkozókat, hogy ne fizessék az önkényesen és drasztikusan megemelt bérleti díjat.

Morvai Ferenc vállalkozó élesen elítélte a kormányt vállalkozásellenes intézkedései miatt, s felhívta a vállalkozókat, hogy ne fizessenek adót, sőt szüneteltessék a munkát. A kazángyáros bejelentette, hogy magánbankot alapít, kimondottan a kisvállalkozások segítése céljából s azt is, hogy a napokban az USÁ-ba, Dél-Koreába és Franciaországba utazik, ahol igyekszik lebeszélni a kormányokat, bankokat arról, hogy további hitelt folyósítsanak Magyarországnak. Azzal fog érvelni, hogy ezek a pénzek a kommunista bürokratikus rendszer túlélését segítik elő. Kérdésre válaszolva megtudhattuk, hogy Morvai Ferenc a javaslatait *magánemberként* tette, azt, hogy ezeket a Vállalkozók Pártja magáévá teszi vagy sem, erről pénteken a pártelnökségi ülésen születik döntés.

A sajtóértekezleten felszólalt *Harsányi Gábor* színművész, aki két napja tagja a pártnak. Mint megtudtuk, azért lépett be, mert ő, aki 1982 óta üzemeltet magánszínházat, igazán tudja, hogy az évek során mennyi bürokratikus akadályba, rosszindulatba ütközött: ennek megszüntetésére csak akkor van esély, ha a vállalkozók összefognak és közösen küzdenek érdekeikért. Hangsúlyozta: vállalkozni kell, mert nincs más lehetőség, s reményének adott hangot, hogy néhány év múlva Magyarország az egymillió vállalkozó országa lesz. Mert csak ez vezetheti ki gazdaságunkat a mostani mély válságból.

Roszprim Nándor

Megyei pártélet

Beköltözött az új megyei központjába Pécsett, a Bóbita Színház épületébe a Magyarországi Szociáldemokrata Párt baranyai szervezete és itt minden pénteken 16—18 óráig tagtoborzóval egybekötött ügyeletet szervez. Cím: Déryné utca 18.

Megyénkben elsőként a királyegyházai gazdák alapítottak szövetkezetet. Közösségük neve: Magángazdálkodók és Háztáji Állattartók Szövetkezete. Negyvenen vannak benne. Azt tűzték ki célul, hogy olcsóbban állítják elő a tejet és a húst, vagyis maguk értékesítik és helyben feldolgozzák. Létrehozzák a hajdanvolt legelőközösséget is. Minderről levelet írtak az országgyűlés elnökének, amit ma, pénteken, 19 órakor a helyi művelődési házban kezdődő nyilvános összejövetelükön ismertetnek. A levelet Németh István gyöngyfai magángazdálkodó olvassa fel.

A mohácso SZDSZ húszfős, központjuk lakáson, a Pécsi köz 4-ben működik és szombat-vasárnap kivételével szerveznek ügyeletet, naponta 17 órától. Telefonjuk a 06-711-1894. Egyik ügyvivő: Máthé Balázs.

A Mohácsi Ellenzéki Ifjúsági Kör patronálja a városba települt erdélyi menekülteket, akik most már heten vannak. Most érkezett február elején Kolozsvárról Nagy Melinda paplankészítő varrónő, akinek lakást keresnek a kör tagjai. Érdeklődés ez ügyben a 06-711-1309-es és a 06-711-1894-es telefonon, ahol várják a segíteni akaró személyeket.

Barátság Klub alakult Pécsett, a Lánc utcai Mozgalmi Házban húsz taggal, akik a lakóterületeken akarnak közösségi munkát végezni. Védnökük a Szocialista Párt. Vezetőjük, Dobszai József elérhető a 12-516-os telefonon.

Létrejött a Nemzedékek Pártja baranyai szervezete, melynek szervezője, Zethner György elérhető a 39-es dandár út 1/C-ben, a lakásán, ahol a 20-667-es telefonon hívható. Negyven személy, elsősorban urán- és szénbányász hozta létre a szervezetet és már képviselőjelölteket is állítottak az 1. kerületben dr. Aszódi Pál, a 2. kerületben Gyulai Sándor személyében. A 3. kerületben Zethner György gyűjti az ajánlási szelvényeket, mint jelölt. Legfontosabb céljuk, hogy a nyugdíj legkevesebb 6000 forint legyen.

Az SZDSZ Sombereken 10 fővel csoportot létesített. Ügyvivők: Leitschuk István, Weiztl Mátyás. Állandó helyiségük még nincs. Segítőket várnak, akik tudnak termet biztosítani.

A Magyarországi Szociáldemokrata Párt komjói szervezetének elnöke, Szabó József, a megyei 4. számú választókörzetben a párt jelöltje, ma pénteken délután 5 órakor Oroszlóban találkozik a választópolgárokkal. Szombaton délután 2 órakor Mecsekpölöskén, 4 órakor Ligeten, 6 órakor Magyarszéken tart választási gyűlést. Vasárnap is három találkozót szerveznek: 14 órakor Bakócán, 16 órakor Mindszentgodisán, 18 órakor Godisán lesz Szabó József választási gyűlése.

*

Névelírás volt szerdai számunkban: a szocdem párt a siklósi (6. sz.) választókerületben dr. Meggyes Lajost jelölte képviselőnek. A hibáért elnézést kérünk.

A Zöld Párt baranyai szervezetéről felvilágosítást nyújt Berényi Gábor a 20-198-as, Hanák Klára a 18-768-as, Ilovay Zsuzsa a 90-880-as telefonon. Jelöltjeikre az ajánlási cédulákat le lehet adni Pécsett, a Szigeti út 124-ben, valamint a József utca 21-ben. A párt újabban arra törekszik, hogy védelmet biztosítson a veszélybe került műemlékeknek és régészeti lelőhelyeknek. Ezeken a helyeken őrjáratokat szerveznek majd.

A Magyar Néppárt királyegyházai szervezete és a Szentlőrinci Mezőgazdasági Szakközépiskola kistermelőknek sertéstenyésztési tanfolyamot indít. Szervező: Teller Jánosné, aki elérhető a 70-71-104-es telefonon.

A Magyar Liberális Néppárt képviselői, Czukor Antal és dr. Hederics István részére kiállított ajánlási cédulákat le lehet adni Pécsett, a József Attila utca 10-ben, a párt központjában, a volt megyei pártbizottságon, ahol telefonon is lehet érdeklődni a 15-318-as számon.

A DEMISZ baranyai szervezete kéri a megye független képviselőjelöltjeit, hogy február 22-én 12 óráig személyesen vagy telefonon keressék meg Szőke József megyei ügyvezetőt. Cím: Pécs, Rét utca 4. első emelet, telefon: 15-221.

A pécsi választókerületi választási bizottságoknál bejegyezték az első országgyűlési képviselőjelölteket. Az 1. számú körzetben 1. szám alatt Galbáts András, a 2. körzetben 1. szám alatt Széles Sándort, a 3. választókerületben ugyancsak 1. szám alatt Bőgner Miklóst. A városban mindhárom körzetben elsőként legalizált képviselőjelöltek a Független Kisgazdapárt programjával indultak a választási küzdelemben.

A Magyar Cserkészszövetség Tolna Megyei Cserkész Baráti Körét szeretnénk megalakítani. Célunk a Tolna megyében alakuló cserkészcsapatok működésének segítése, a cserkészmozgalom célkitűzéseinek megvalósításához támogatás nyújtása. Ezen belül a baráti kör fenntartó testülete is lenne, az ilyen jellegű szervezettel nem rendelkező cserkészcsapatoknak. Alakuló gyűlésünket 1990. február 17-én 15 órakor az 1. sz. általános iskola (volt polgári fiúiskola) tornatermében tartjuk. Az iskola címe: Szekszárd, Garay tér 9. Várjuk az öregcserkészek és cserkészek jelentkezését, valamint minden érdeklődőt szeretettel látunk.

A szervezőbizottság nevében:
Berger Mihály
öregcserkész,
Vikár Béla
cserkészparancsnok

AZ ALAKULÓ ÜLÉSEN KEVESEN VOLTAK

Önkormányzati Bérlőközösség Pécsett

Pécsett, Meszesen a József Attila Művelődési Házban tartotta meg alakuló ülését az Önkormányzati Bérlőközösség. A vártnál kevesebben jöttek el, mindössze ötvenen.

A decemberben elfogadott Egyesülési Törvény lehetőséget ad az Önkormányzati Bérlőközösségek megalakítására, amely létrehozható az ingatlankezelő vállalat és a tanács tudta és beleegyezése nélkül is. Ezek az önkormányzatok saját maguk határozhatják meg a bérlakások értékesítésének ütemét és feltételeit, az ingatlankezelés módját, a bérbeadók és bérlők jogait, kötelességeit és a lakbért. A meszesiek a bérlőközösség megalakításával szeretnék azt is bebizonyítani, hogy az 1990. február 1-jéig érvényes lakbérek elegendőek az épületek fenntartására, tisztántartására, karbantartására. Az Önkormányzó Lakásbérlő Egyesületet a bíróság is bejegyzi, így önálló jogi személy lesz, amelyik rendelkezik a saját vagyonával.

Meszesen elsősorban kisker esetű emberek és nyugdíjasok élnek. A lakbérek emelkedése, a víz- és csatornadíjak bevezetése, valamint a fűtés és a világítás költségeinek emelkedése életszínvonaluk jelentős romlásához vezethet.

– A Lakásbérlők Országos Egyesületének megbízásából hívtam össze a bérlakásban élőket, a József Attila Művelődési Házban – mondja Traj Ferenc, meszesi nyugdíjas.

– Az első összejövetelre kevesen jöttek el, ezért a művelődési házban minden lakóközösség átveheti azt a formanyomtatványt, amelyen bejelenthetik megalakulási szándékukat. Ezen fel kell tüntetni az utca, házszám és a közös képviselő nevén kívül a közösséa megalapítóinak nevét is, amit saját aláírásukkal hitelesítenek. A nyomtatványon többek között bejelentjük, hogy az épületet és a hozzá tartozó területeket (iárda, tetőtér, alagsor) bérlőközösségi kezelésbe kívánjuk venni.

Egyben kérjük, hogy az elmaradt felújítások, karbantartási munkák elvégzéséhez szükséges pénzt a tanács a korábbi kezelő terhére állapítsa meg, ezek kifizetésére a bérlőközösséget ne kötelezze. Az előzetes számítások alapján úgy tervezzük, hogy a lépcsőházanként megalakuló bérlőközösségek tagjai február elsejéig érvényes lakbéreket fizetik. Ebből fedezzük az üzemeltetési költségeket: a villany-, a víz- és a csatornadíjat. A fennmaradó pénzt OTP-csekkszámlán helyezzük el. A lakbérekről, az ingatlanok értékesítéséről a bérlőközösségek döntenek. Az ingatlan tulajdonjoga továbbra is a tanácsot illeti meg.

Sz. K.

A pécsi Művészetek Házában



A Magyar Írók Szövetségének új hetilapjáról, a Magyar Naplóról beszélgettek tegnap a Művészetek Házában az újság szerkesztői és munkatársai: Kis-Pintér Imre, Molnár Gusztáv, Reményi József Tamás és Csiki László. Az est házigazdája Csordás Gábor, a Jelenkor főszerkesztője volt.

A Magyar Napló estje

Őszintén szólva kevés ember szívét reszketteti meg az a hír, hogy az országban újabb és újabb lapok indulnak. Hiszen annyi friss újság lát ma napvilágot. Hogy egyre mégis fel kell hívnunk a figyelmet, annak különös oka az, hogy egy olyan réteg lapjáról van szó, melynek szándékán és akaratán kívül 1956 óta nem volt saját újsága...

Tavaly októberben Magyar Napló néven a Magyar Írók Szövetsége új irodalmi hetilapot indított. A Magyar Napló – a fejlécén olvasható felirat szerint – az írók lapja. Az íróké, akik harmincnégy évvel ezelőtt elvesztették az Irodalmi Újságot, és vele együtt a lehetőséget is arra, hogy a múlt század és a századforduló legszebb hagyományai szerint igazi újságot írhassanak.

– A pártállam leszoktatta az önálló, autonóm, szubjektív hangról az írótársadalmat – mondja Reményi József Tamás, a lap főszerkesztője. – A célunk az, hogy ezt a hagyományt fölelevenítsük, elérjük, hogy az írók hétről hétre beleszólhassanak az ország életébe. Szeretnénk azt is, ha Európa a lap által is jelen lehetne az országban, az ország pedig Európában. Mert kell, hogy a magyar kultúra európai környezetben mérettessék meg...

Ez az újság nem politikai orgánum, hanem olyan irodalmi-kulturális lap, mely torzulás nélkül, napi politikai érdekektől függetlenül ír, közöl kritikát, esszét, glosszát, jegyzetet és fordítást, a legkülönbözőbb témákban. A Magyar Napló választ keres egy egész nemzedék életkérdésére is, mert létrehozói és munkatársai között ott vannak azok, akik a régi Mozgó Világ stábjának szétverésével jószerivel szólási-megjelenési lehetőség nélkül maradtak, ha energiáik nemesebb részét nem is vesztették el...

Hodnik I.

Szójatermesztési tanácskozás Harkányban

HIÁBA GAZDASÁGOS, NEM TÁMOGATJÁK

A komlótermesztés után szerdán a szójatermesztésről volt szó a Bólyi Mezőgazdasági Kombinát által rendezett tanácskozáson Harkányban. A hazai nagyüzemi szójatermesztéssel foglalkozó értekezlet témái között kiemelt szerepet kapott „Az élelmiszergazdaság 1990. évi feladatai, különös tekintettel a fehérjeprogramra" című előadás, valamint a szakmai előterjesztések a tavalyi év szójatermesztésének értékeléséről, a kísérletek és kutatások eredményeiről. Az elmúlt év fő problémájaként a gyomirtási helyzetről is szó esett, ezzel kapcsolatban sikeres kísérletekről számolhattak be a szakemberek.

A tanácskozás több száz résztvevője között több külföldi előadó és vendég is megjelent, Jugoszláviából, Amerikából és Ausztriából. Az előadások során előttük is nyilvánvalóvá válhatott a szójatermesztés sajátos magyarországi helyzete. A világ többi országától eltérően hazánkban ugyanis tavaly óta államilag nem támogatják a szójatermesztést és -feldolgozást. Az egyébként nagyon gazdaságosnak elismert tevékenység így könnyen nehéz helyzetbe kerülhet, hiszen önerőből nem tudják finanszírozni a fejlesztéseket.

P. V.

A Regionális Egyeztető Fórum első döntéshozó ülése

(Folytatás az 1. oldalról)

Az elbírálandó pályázatok minimális követelményeit az érvényben lévő jogszabályok írják elő. Ezek szerint folyamatban lévő beruházást nem támogat a fórum, a támogatás mértéke nem haladhatja meg a beruházás 30 százalékát, egy fő esetében az 500 ezer forintot, a pályázatoknak 10 éven belül legalább 12 százalékos belső megtérülést kell előirányozniuk, az így nyert munkahelyet tartósan kell biztosítaniuk, nem teljesítésük esetén a támogatást vissza kell fizetni. Rugalmasan kezelendő, a döntést befolyásoló elvi szempontokat is kidolgozott tegnap a testület, így előnyt élveznek többek között a szerkezetátalakítást elősegítő, nagyobb tőkebevonást biztosító, a konvertibilis exportot növelő, a térség foglalkoztatáspolitikai gondjait kedvezően befolyásoló pályázatok.

Az elvek kidolgozása után láthatott a testület döntéshozó munkájának. Az elmúlt napig 26 pályázat érkezett be a fórumhoz, amelyek közül 8 nem felelt meg a minimális követelményeknek 1–1 átdolgozás, illetve szakértői vizsgálat alatt áll, 4 esetében a titkárság a testület előzetes elvi állásfoglalást kérte, tegnap a fennmaradó 8 került a REF asztalára. Zárt ülésen a testület három esetben hozott pozitív döntést, egy pályázatot elutasított, míg a további négyet átdolgozásra utalta vissza a pályázókhoz.

Az ülés végén a fórum az ércbányászok végkielégítésének konkrét formájára, valamint az egyelőre még keret nélküli áttelepülési támogatásra tett javaslatot a kormányzati szervek felé, valamint a rehabilitált dolgozók rendezetlen sorsa kapcsán szólította fel állásfoglalásra az illetékeseket. A testület egy hónap múlva ül össze ismét a további pályázatok elbírálására. A tegnap támogatott pályázókkal az Állami Fejlesztési Intézet köt szerződést, majd ennek értelmében a pályázatokban feltüntetett pénzintézetek útján utalja ki a megállapított támogatásokat.

K. E.

PÉCS MEGYEI VÁROS TANÁCSA V. B.
KERESKEDELMI ÉS MEZŐGAZDASÁGI OSZTÁLYA

versenytárgyalással értékesítésre meghirdeti

a Pécs, Jókai u. 11. sz. (volt tejbisztró épülete), 1729 négyzetméter nagyságú ingatlant.

TERVEZETT FUNKCIÓK:

kereskedelmi, idegenforgalmi tevékenység, vendéglátó funkciók, ezen belül kötelező a gyorsétkeztetési szolgáltatás megvalósítása és folyamatos üzemeltetése.

TOVÁBBI FELTÉTELEK:

a pályázatot elnyerő köteles az épület funkciója alapján kiszámított OÉSZ norma szerinti parkoló kialakítására, továbbá az épület felújítási tervét engedélyezés előtt az OMF-fel egyeztetni.

Az ingatlan induló ára: 39 900 000 Ft + áfa és 9 448 000 Ft lakásvisszapótlási kötelezettség.

Pályázatok benyújtási határideje:

1990. március 15. Helye: PIK Vállalat, INKÖZ-iroda, Pécs, Tímár u. 2. sz.

Bővebb felvilágosítást a 13-222/106 telefonon Kukai Sándortól lehet kérni.

Választás

A Hazafias Választási Koalíció képviselőjelöltjei, Huszka Gábor Bikalon az iskolában ma 17 órakor, dr. Horváth Miklós Drávacsehiben 18 órakor, T. Kovács János Homorudon a munkásklubban 18 órakor tart gyűlést.

Bucró Zoltán (MSZDP) Pécsett a Nevelési Központban tart programismertetőt ma 17.30 órától.

Spolár János (Szocialista Párt) Vasason a mozgalmi házban ma 17.30 órakor tart választói gyűlést. 17 órától Krasznai Klára és Mester István, a Pécsi Nemzeti Színház művészei lépnek fel.

Dr. Heindl Péter (SZDSZ, FIDESZ) Sósvertikén ma 18 órakor találkozik választóival.

Dr. Szili Katalin, a Szocialista Párt országgyűlési képviselőjelöltje ma 17 órától Pécsett, a Tüzér utcai mozgalmi házban tart fórumot.

Dr. Mednyánszky Sándor, a Magyar Demokrata Fórum országgyűlési képviselőjelöltje ma 17 óra 30-tól fórumot tart Pécsett, Kertvárosban, a szászdombi Vadászkürt söröző ben, ahová kötetlen beszélgetésre hív minden érdeklődőt.

Weisz József (független jelölt) Pécsett, a Németh L. u.-i mozgalmi házban találkozik a választópolgárokkal ma 18.30 órától.

Werner József (SZDSZ) Palotabozsokon a tanácsházán ma 18.30-kor tart gyűlést.

Deutsch Tamás, a FIDESZ országos választmányának tagja ma 19 órakor a pécsi Ifjúsági Házban a FIDESZ pécsi képviselőjelöltjeinek, Trombitás Zoltán és dr. Barth Andrea részvételével választói fórumot tart.

Dr. Mohai László (SZDSZ) a drávafoki kultúrházban ma 18.30 órakor választási gyűlést tart.

Amit a választójogról tudni kell címmel tart előadást dr. Kóbor Gyula (Faluszövetség) Magyarhertelenden ma 18 órakor.

Gáspár Gyula (független jelölt) Nagynyárádon a művelődési házban ma 18 órakor találkozik a választókkal.

Dr. Timaffy István (Független Kisgazda Párt) ma 17 órakor Hegyhátmarócon a községi kultúrteremben programismertető nagygyűlést tart.

Dr. Wekler Ferenc (Faluszövetség) Hidason az általános iskolában mutatkozik be választóinak ma 18 órakor.

Hederics István (Magyar Liberális Néppárt) Pécsett a Xavér söröző ben várja a választópolgárokat ma 18 órakor.

Ferenc Miklós (Független Kisgazda Párt) Újmohácson a művelődési házban ma 18 órakor mondja kortesbeszédét.

Paizs József független képviselőjelölt 19 órakor Mozsgón találkozik a választópolgárokkal.

MA

A Magyarországi Szocdem Párt 3. kerületi alapszervezete taggyűlést tart 16 órakor Pécsett, az új irodában, a Bóbita Bábszínház épületében.

A pécsi Cserkész Baráti Kör 17 órakor tartja összejövetelét a Művészetek Háza klubtermében.

A szigetvári SZDSZ kedvezményes, jótékony célú ruhavásárt rendez Szigetváron, a Szabadság u. 32-ben.

Az MSZMP megyei választási irodája ügyeletet tart Pécsett a Rét u. 4-ben 9 és 18 óra között.

A pécsi Zöld Kör környezetvédelmi ügyeletet szervez a Megyei Művelődési Központban, a Széchenyi tér 9-ben 16 órától 19 óráig.

KULTURÁLIS AJÁNLÓ

Rádió

Ájult baloldal?

A szombati Jó pihenést című kétórás összeállítás szerkesztője, Balogh Zoltán a sok érdekes téma közül néhányra most hívja fel a hallgatók figyelmét: interjút hallanak a vállalkozásról – amerikai módra, „nemzetiségi" csillagász expedíció utazik Finnországba a bajor miniszterelnök támogatásával, erről is szólunk és beszélgetést hallanak Kósa Ferenc filmrendezővel arról, megítélése miatt miért „ájultak" a baloldali erők Magyarországon?

A szelídség örömeért érdemes egy életet áldozni, de ehhez a kockázatvállaláshoz is merészség kell – mondja a délelőtt 9-től 10 óráig tartó Vasárnapi magazin szerkesztője, László Lajos. A műsorban arról hallhatnak – különböző témák megvitatása során –, hogy a merészséget megszerezheti az ember, ha erős és kitartó az elhatározásában. Ezzel a szemlélettel tudjuk megnyerni nemcsak önmagunk boldogságát, de embertársaink szimpátiáját is – hangzik el Cziglányi Zsolt abaligeti plébánossal készült interjúban. Ezzel a határozott előrelátással keresi az egyházzal a kapcsolatot a hazai horvátok szövetségének képviselője, Frankovics György. A kaposvári kórházba látogató református lelkész szerint az emberek éheznek a jó szóra. A Tolna megyei lexikon szerkesztője pedig arról szól, hogy az etika és az esztétikum ugyanabból a forrásból fakad, éppúgy, mint az a törekvés is, hogy a pécsi kálváriadombot ismét a város gyöngyszemévé tegyék. Kele Pál belvárosi plébános szavaival élve, az egyórás program zenei szerkesztője Kovács Attila. Vasárnap 10–11-ig pedig Kovács Zoltán teljesíti a hallgatók zenés kéréseit.

Zenei próbatétel...

Bánky Józsefről azt mondják, a „vállalkozó kedvű művészek közé tartozik". Február 21-i zongoraestje ezúttal is bizonyíthatja ezt, hiszen olyan műveket választott, melyek technikai és művészi szempontból is igényes próbatételnek számítanak. Műsorán szerepel Bach B-dúr partitája, Beethoven c-moll szonátája, Brahms Három intermezzo-ja, Bartók Op. 14-es szvitje és Liszt Ferenc–Verdi Rigolettó parafrázisa. A hangverseny a Liszt Teremben este fél 8-kor kezdődik.

— **A farsang jegyében** folytatódik a Hétvége a múzeumban rendezvénysorozat. Február 17-én a Várostörténeti Múzeumban farsangi játszóház kezdődik a gyerekeknek délután 3-kor, „Hogyan báloztak nagyanyáink?" címmel. Vasárnap, február 18-án délelőtt 10 órakor a Modern Magyar Képtárban tárlatvezetésre hívja az érdeklődőket Sárkány József művészettörténész, aki a század első felének magyar képzőművészeti iskoláit mutatja be.

Farsangi hangulat lesz a hét végén a pécsi Ifjúsági Házban is, ahol ma délszláv táncház kezdődik 18 órakor először a gyerekeknek, majd 19 órakor a felnőtteknek. A népzene kedvelői után holnap 19 órától éjfélig a könnyűzene és a tánc szerelmeseit várják a farsangi szuper diszkóba.

— **Gitárzene — vonósokkal.** Újabb rendezvény lesz a pécsi Nevelők Háza gitárklubjában február 17-én 18 órakor, ahol Szilvágyi Sándor gitárművész ad koncertet. Műsoron: Vivaldi: A-dúr gitárverseny, De Fossa: A-dúr gitárquartett, Giuliani: A-dúr gitárverseny és Brahms C-dúr trió. Közreműködnek: Kalló Zsolt és Mihályi Éva hegedűn, Babácsi Csaba brácsán, Vályi Csilla csellón és Rubin Márta zongorán.

Bemutató szombaton



Szamárkút

A söprű jóval nagyobb, mint a gyerek, de nem is baj, most amúgysem takarítóeszközként szerepel a színpadon, hanem az áthatolhatatlan erdő jelképeként. Vizesdézsák, vödrök között ügyeskednek a kendős leányzók, s a nem túl nagy helyen még egy kackiás, fából faragott szamár is ácsorog. **Pákolitz István** mesejátékát, a Szamárkutat próbálják a Pécsi Nyári Színházban. A társaság vegyes, a Pécsi Egyetemi Színpad néhány tagja, egy gimnazista és a Belvárosi Általános Iskola színjátszó szakkörének tagjai. Magas, szőke hölgy a rendező, a belvárosi iskola tanára, **Kraáh Bea.**

Kicsit nagy még a fölfordulás, magyarázzák, ugyanis néhány szereplő nem jött el a próbára, s így a többieknek kellett a hiányzókat is helyettesiteniük. Még nem barátkoztak meg teljesen a színpaddal, és az új teremmel, mert korábban egy emelettel feljebb próbáltak, és itt minden máshol van. A tanárnő szorgalmasan jegyzeteli, mit is kell még elrendezniük a február 17-i, szombat délután 4 órakor kezdődő bemutatóra.

– **Bagossy László,** a Nyári Színház igazgatója ajánlotta nekünk ezt a darabot – mondja Kraáh Bea. – A gyerekekkel az elmúlt években is szerepeltünk nagyobb közönség előtt, de már-már felnőtteknek számító partnerekkel még nem játszottunk együtt. Délutánonként próbálunk, amikor az iskolából jövő gyerekek már kicsit fáradtak, de úgy érzem, szívesen játsszák el ezt a mesejátékot. Az előadás díszleteit **Bognár József,** a jelmezeket **Tresz Zsuzsa** tervezte, a dalbetéteket **Csikós Zoltán** szerezte és adja elő. Tettem hozzá egy kis keretjátékot, így azzal kezdődik a mese, hogy egy csapat gyerek betéved egy üres színházba, ahol rábukkannak a jelmezekre, díszletekre és akkor kapnak kedvet a játékhoz. Ezt azért választottuk, mert így a mesejáték idősebb szereplői is gyerekek maradhatnak. A darabbal szeretnénk elmenni a gödöllői amatőr színjátszó fesztiválra is.

B. A.

A Művészetek Háza programjából

Nehezen lehetne választani a pécsi Művészetek Háza következő heti programjai közül, hiszen mindegyik olyan témákat ígér, melyek méltán tarthatnak számot érdeklődésre. Február 19-én 18 órakor a nagyteremben dr. Ormos Mária, a JPTE rektora tart előadást a trianoni békeszerződésről és következményeiről. Az est házigazdája Bencsik István szobrászművész lesz.

Ugyanezen a napon nyílik meg – délután 3 órakor – a tetőtéri galériában R. Fürtös Ilona textiltervező iparművész kiállítása. A válogatás elé Torday Aliz művészettörténész mond bevezetőt, fuvolán közreműködik Barth István.

Sok más művészeti ág mellett a magyar táncművészet helyzete és jövője sem mentes a gondoktól. Erről is szó lesz azon a beszélgetésen, melyet a Pécsi Nemzeti Színház Requiem az élőkért című balettbemutatója előtt tartanak a házban, február 22-én 19 órakor a kisteremben. Vendég lesz Fodor Antal, a Magyar Állami Operaház koreográfusa, a beszélgetést Katona Ágnes vezeti.

Folytatódik a Színházi beszélgetések című sorozat is. P. Müller Péter irodalomtörténész Havel és az abszurd dráma címmel tart előadást, a beszélgetésbe pedig bekapcsolódnak Havel: Leirat című vígjátékának szereplői és az előadás rendezője is. A program február 23-án 17 órakor kezdődik a kisteremben.

Avantgárd „örökmozgók"

Négy együttes ad koncertet február 22-én 19 órakor az Apáczai Nevelési Központban. A Wei Wu Wei az egyik – már nevük is jelzés a taoista filozófiában a szó a „nem cselekvést" jelenti, egyfajta életérzésről, elfordulásról beszél. Ez a koncert az avantgárd rockot játszó együttes első nagylemezének anyagát mutatja be. A Milleniumi Földalatti Vasút a műfaj másik hazai klasszikusa, ők régi slágereikkel és új szerzeményeikkel jelentkeznek. A két szigetvári zenekar, a TopLess és a 2. Emelet Front pedig a műfaj „örökmozgói".

Rovatszerkesztő: HODNIK ILDIKÓ

Pályázati felhívás

a Katona Kiss Ferenc és neje, Túri Júlia képzőművészeti alapítvány elnyerésére

Katona Kiss Ferenc nyug. műszaki egyetemi tanársegéd, középiskolai rajztanár, festőművész, feleségével, néhai Túri Júlia tanítónővel közösen képzőművészeti alapítványt hozott létre 1 000 000 forintos tőkével, 35 éven aluli festőművészek részére, hogy tehetségüket gondtalan körülmények között teljesíthessék ki. Az alapítvány ösztöndíját, mely a mindenkori tőke 1 évi kamata, Szentesen rendezett pályázati kiállításon lehet elnyerni.

A pályázat feltételei: Az alapítvány ösztöndíját megpályázhatja minden olyan 35 éven aluli festőművész, aki diplomáját, oklevelét a Képzőművészeti Főiskolán, az Iparművészeti Főiskolán szerezte, illetve a Magyar Köztársaság Alapjának tagja. Pályázni csak természetelvű, felfogású, realista szemléletű festményekkel lehet. Előzetesen, néhány sorban jelezzék a pályázók a pályaművek beküldésének szándékát. Három képet kell beküldeni a Szentesi Művelődési Központ címére: 6600 Szentes, Tóth József utca 10–14., illetve a Budapesti Műcsarnokban. Egy kép mérete lehetőleg ne haladja meg az 1 négyzetmétert.

Minden pályázó csak egy alkalommal nyerheti el az ösztöndíjat. A pályázat nyertesének 2 éven belül Szentesen, a Kossuth téri Kisgalériában rendezett önálló kiállítással kell bebizonyítania, hogy milyen eredménnyel hasznositotta az ösztöndíjat, illetve erről a kiállításról egy művet Szentes Városi Tanácsnak kell felajánlania az alapítvány nyomán létrehozandó gyüjtemény céljára. A pályaművek beadásának időpontja: 1990. október 2. és 3. 9–15 óráig, Budapesten a Műcsarnok raktárában, Szentesen a Művelődési Központ Kisgalériájában (Szentes, Kossuth tér 5., I. emelet). A pályázati anyagból 1990. október 18-án a szentesi Kossuth téri Galériában kiállítás nyílik. A kiállított pályaművek közül az ösztöndíjat egy öt főből álló kuratórium ítéli oda a legjobbnak tartott pályamű szerzőjének. Az alapítvánnyal és a pályázattal kapcsolatos részletkérdésekről a kuratórium titkára, Kruzslicz Pál ad felvilágositást, címe: 6600 Szentes, Tóth József utca 10–14. Tel.: 79.

Katona Kiss Ferenc és neje, Túri Júlia

LAKÁS-INGATLAN

Elcserélném belvárosi, 100 m²-es, telefonos, gázfűtéses, téglaépületben lévő, felújított, parkettás, magasföldszinti lakásomat Pécstől kb. 40 km-es körzetben lévő, minimum 3 szobás, komfortos, telehetőleg telefonos, gazdálkodásra és állattartásra alkalmas családi házra, értékegyeztetéssel. Telefon: 18-772.

Ipari tevékenységre is alkalmas bolgárkertészet 3 szobás családi házzal, melléképületekkel eladó a kisállomástól délre, a Sport u. végén. Gazdálkodásra, állattartásra alkalmas. Érdeklődni: Alkotmány u. 40., IV. em. 63. Szalai.

Kis családi ház eladó. Magyarhertelend, Ady Endre u. 1. Hétvégi háznak is átalakítható. Érdeklődni: Ady E. u. 2., mindennap. Telefon: 34-445.

Cserdiben 541 négyszögöl szőlő, gyümölcsfákkal, présházzal eladó. Érdeklődni a 72/82-658-as telefonon.

Komlói, 2,5 szobás, tehermentes OTP-lakás eladó. Cím: László Lajos, Komló, Bajcsy-Zs. u. 19., II/7. Érdeklődni 16 óra után.

Egy területen lévő másfél szobás, komfort nélküli, plusz 4 szobás, tetőtéri beépítésű, összkomfortos családi ház, 5 éves, nagy területtel, áron alul eladó. Szigetvár, Tulipán u. 9.

Elcserélném két kis tanácsi lakásra vagy eladnám (1 500 000 Ft) rózsadombi, 3 szobás, 68 m²-es lakásomat kölcsönátvállalással is. Tel. de. 27-868/14.

Pellérdi szőlőhegyen 400 négyszögöl kert termő gyümölcsfákkal, lugasrendszerű csemegeszőlővel, 12 m²-es, szerszámos faházzal eladó. Érdeklődni: Pécs, Kolozsvár u. 19., II. 7., Tuboly.

Mohács, Garay u. 38., nagy családi ház eladó.

Eladó a harkányi tóparti társasüdülőben 2 szobás lakrész és Kétújfalu, Petőfi u. 14. sz. ház, nagy gazdasági udvarral. Érdeklődni: Kétújfalu, Petőfi u. 14.

Orfű-Mecsekszakálon 850 m² zártkert eladó. Érdeklődni: Orfű Lapisi u. 3.

Családi házunkat elcserélnénk pécsi lakásra + kp. Minden megoldás érdekel. Érdeklődni: bármikor, Hosszúhetény, Zrínyi M. u. 29.

Családi ház, 120 m² + 60 m² melléképület, garázs eladó vagy elcserélhető pécsi lakásra + kp. Minden megoldás érdekel. „Hosszúhetény 246927" jeligére a Sallai utcai hirdetőbe.

Elcserélném pécsi, 1,5 szobás, tanácsi lakásom hasonló kaposvárira. „Tavasz 246941" jeligére a Sallai utcai hirdetőbe.

Pécs-Somogyban, Somogy u. 1. sz. új, kétszintes, két családnak megfelelő, összkomfortos családi ház azonnal eladó vagy két lakásra cserélendő, gazdálkodásra alkalmas. Minden megoldás érdekel.

Uránvárosi, 2 szobás, összkomfortos, megvehető tanácsi lakásunkat és 380 négyszögöl gyümölcsös gyári faházzal, elcserélnénk kisebb családi házra Pécsen. Szántó K. J. u. 2/B. Horváth.

Uránvárosi, 2 szoba, összkomfortos, megvehető tanácsi lakásunkat kisebb komfortfokozatú, udvaros lakásra cserélnénk. Szántó K. J. u. 2/B. Horváth.

Garázs kiadó március elsejétől. Rácváros 6. szám.

3 szobás, összkomfortos családi ház eladó. Érdeklődni: Málom, Felső út 49/1., du. 3 órától.

2 szoba, összkomfortos lakás albérletbe kiadó. Érdeklődni: Pécs, Olga u. 3., V/15. Sütő Győző.

Pécstől 20 km-re, Kacsóta, Kossuth u. 42., 3 szobás családi ház, gazdálkodásra alkalmas, eladó. Érdeklődni: Pécs, Szigeti u. 70. Telefon: 14-953. Szombaton, a helyszínen.

A terehegyi hegyen 400 □-öl szőlő kis pincével eladó. Érdeklődni: Harkány, Petőfi út 68. Telefonon: 80-032.

Pécstől 18 km-re kis ház, szoba-konyha, 600 □-öl kert sürgősen eladó. Telefon: 23-748.

264 □-öl beltelki kert (házhely) eladó. Szemely, Kossuth u. 21.

140 m²-es pressző eladó, vagy pécsi, pesti, balatoni lakásra cserélném. Jelige „Igényes" a Hunyadi úti hirdetőbe.

Szőlő, gyümölcsös Gyódon eladó. Érdeklődni: **Pécs, Béla u. 10.**

Szigetvár központjában, Szabadság u. 94., 869 m²-es telek felújításra szoruló házzal eladó. Irányár: 750 000 Ft. Érdeklődni: Gazdag András, Nagypeterd, Kossuth u. 3.

Szederkényben, központban lévő 612 m² alapterületű építési telek, valamint 3,5 éves Ford Sierra szgk. eladó. Érdeklődni: Szederkény, Felszabadulás útja 40/B.

Eladó hétvégi telek olcsón. Lámpásvölgy 31. sz.

Eladó Hosszúhetény, Tavasz út 9. alatti családi ház. Irányár: 620 000. Érdeklődni a helyszínen.

Siklós belvárosában háromszobás, összkomfortos lakás reális áron sürgősen eladó. Érdeklődni egész nap a 35-522-es pécsi telefonszámon.

Garázs eladó az Eszék utcai garázssorban. Érdeklődni: tel.: 28-636.

MAI MŰSOR

SZÍNHÁZ

Nemzeti Színház: Don Carlos (este 7 órakor), Kálmán I. bérlet.

FILM

Uránia: Vaklárma (f4, fő, f8), Harapás (f10).
Kossuth: Vaklárma (10, 12, 2), Sherlock és én (4), Asszonyok a teljes idegösszeomlás szélén (6, 8).
Kossuth klub: Csodahús (6, 8).
Park: Harapás (f4, fő, f8).
Jószerencsét: Ászok ásza (fő). **Kamaló:** A szerelem tengere (4, 6, 8).
Mohács, video: Vámpírok éjjele (6, 8). **Szigetvár:** Dobjuk ki anyut a vonatból! (6, 8). **Siklós:** Meghalni a szerelemért (5, 7).

RÁDIÓ

KOSSUTH RÁDIÓ

8.05: Hangszemle. 8.20: Európa és a magyar tudomány. 8.50: Külpolitikai figyelő. 9.00: Napközben. 11.05: Dalolj, muzsikáló tájak. Somogy. 11.37: Zsebrádiószínház: Hol vagy, Amarilla? Hangjáték. 12.00: Déli krónika. 12.30: Pártok választási műsora. 12.35: Ki nyer ma? 12.50: Külpolitikai könyvespolc. 13.00: Klasszikusok délidőben. 14.05: A Magyar Rádió körzeti stúdióinak műsoraiból. 14.35: Pászti Miklós népzenei feldolgozásaiból. 15.00: Magyar Irás. 15.50: Tamburás öregúr. Arany János verse. 16.00: Tizenhat óra. 16.15: Hangoló. Zenei magazin gyerekeknek. 17.00: Orvosi tanácsok. 17.05: Vesszőfutások. 18.05: Láttuk, hallottuk, olvastuk. Az irodalomról. 18.20: Levelekre röviden. 18.30: Esti magazin. 19.15: Pártok választási műsora. 19.20: Sportvilág. 19.30: Hol volt, hol nem volt . . . 19.40: Gulyás László: Rabének. 19.50: Gong. 20.00: Közgazdászok és diákok között az Újvilágban. 20.30: Díjnyertes zeneszerzők. Orbán György. 21.00: Kilátó. 21.45: Hajszálgyökerek. 22.00: Hírvilág. 22.30: „Bagoly-mítosz". 23.00: Csajkovszkij-művek.

PETŐFI RÁDIÓ

8.05: Rivaldafényben: Kovács Erzsi és Payer András. 9.05: A három hűséges királylány. Mese. 9.56: Rólunk van szó! 10.05: Idősebbek hullámhosszán. 11.05: Mit üzen a Rádió? 11.45: A Pro Brass együttes játszik. 12.10: Nóták. 12.53: Édes anyanyelvünk. 13.05: Pophullám. 14.00: Péntektől péntekig. 17.05: Kölyökrádió. 17.30: Ötödik sebesség. 18.30: A rock gyermekei. 19.05: Garázs. 19.35: Fiataloknak! 21.05: Puskás Sándor nótákat énekel. 21.20: Filmpremier. Részletek az Imagine John Lennon című filmből. 21.51: Rádiószínház: Autók és utak. Rádiójáték. 23.10: Sporthíradó. 23.20: Póttartozny.a.

BARTÓK RÁDIÓ

9.15: Zenekari muzsika. 10.30: Vallások világhíradója. 11.00: Operaritkaságok. 12.05: Kamarazene. 13.00: Hallgassuk újra! Anyanyelvünk magyar. 14.00: Zenekari muzsika. 16.05: Könyvszemle. 16.15: Operatörténeti érdekességek. Delius: Koanga. Háromfelvonásos opera. 18.30: Hiányjel. 19.05: Spanyol nyelvlecke kezdőknek. 19.20: Angol társalgás középhaladóknak. 19.35: Lemezmúzeum. 20.32: Ella István (orgona) és a budapesti Bach Kórus Bach-hangversenye. 21.44: Orosz operákból. 22.52: Zenei panoráma. 23.26: Mustáros lepény, csokoládéval.

PÉCSI RÁDIÓ

5.55: Hajnaltól–reggelig Dél-Dunántúlon. (Dél-dunántúli krónika – Útinform – Ügyeletek hírei – Lapszemle – Időjárás – Hétvége sportja – Programajánlat.) 8.00: Műsorzárás. 13.00: Szerbhorvát nyelvű nemzetiségi műsor. 13.45: Német nyelvű nemzetiségi műsor. 14.30: A pécsi stúdió három nyelvű szolgáltató és kereskedelmi műsora. 18.30: Szerbhorvát nemzetiségi műsor. 19.00: Magyar nyelvű hírek. 19.05: Német nemzetiségi műsor. 19.35: Műsorzárás.

TELEVÍZIÓ

MAGYAR TELEVÍZIÓ

TV 1.

8.23: Műsorismertetés. 8.25: Képújság. 8.30: Shakespeare összes művei a BBC feldolgozásában. Hamlet, dán királyfi. Angol film – ism. 12.05: Képújság. 16.45: Képújság. 16.53: Műsorismertetés. 16.55: Műsorajánlat. 17.00–19.00: Péntek délután. Évgyűrűk. Kb. 17.30: Téka. Kb. 17.40: Mindannyian arra születtünk, hogy szeressünk és szeressenek. 18.00: Ablak. 19.00: Esti mese. 19.10: Tévémozi-előzetes az '53 hideg nyara című filmhez. 19.25: Reklám. 19.30: Híradó. 20.00: Reklám. 20.05: Választási műsor: Magyarországi Zöld Párt. Magyar Legitimista Párt. 20.15: Új Hullám. 21.00: Választási műsor: Magyar Október Párt. Magyarországi Szövetkezeti és Agrárpárt. 21.10: Reklám. 21.15: Tévémozi: '53 hideg nyara. Szovjet film. 22.50: Az Illinois Jacquet Big Band a „Pori Jazz 1988" fesztiválon. 23.30: Híradó, 3.

TV2.

17.00: Képújság. Benne: reklám – riportok – időjárás – zene. 17.45: Mozaik. Telefonos játék. 18.00: Telesport. 18.25: Gyerekeknek. 18.44: Tv2. 19.00: Senki nem tér vissza. Olasz–francia–magyar filmsorozat. IV/4. rész. 20.57: Tv2. Benne: Autó 2 – Tv2 és az Autópiac autós magazinja. 21.00: Híradó, 2. 21.20: Tv2. 21.30: „A néma hegek megszólalnak". Dokumentumfilm. 22.00: Napzárta. 22.45: Tv2. 22.50: A merénylet. Dán film. Kb. 0.25: Tv2.

JUGOSZLÁV TELEVÍZIÓ

1. MŰSOR

8.20: Tv-naptár. 8.30: Gyermekműsor. 9.00: Kontakt műsor. 10.30: Hírek. 10.35: Téli iskolai program. 12.35: Hírek. 12.40: Szórakoztató műsor. 13.30: Kviskoteka – ism. 14.50: Hírek. 15.00: Éjszakai műsor ismétlése. 17.00: Híradó, I. 17.20: Tudományos program. 17.50: Gyermekműsor. 18.20: Számok és betűk. 18.40: Rajzfilm. 18.45: Muppet-show. 19.10: Rajzfilm. 19.30: Híradó, II. 20.00: Törvény Los Angelesben. 20.55: Hazai show-program. 21.40: Híradó, III. 22.00: Kulturális magazin. 23.00: Sport ma. 23.05: Éjszakai program. 1.05: Hírek. 1.10: Szomboti műsor.

2. MŰSOR

12.00: Északi sielés. 14.30: Elszalasztották, nézzék meg! 16.15: Hírek. 16.20: Tv-naptár. 16.30: Kritikus pont. 17.00: Vetélkedő. 18.00: Zágrábi panoráma. 18.20: Regionális program Rijekából. 19.30: Híradó. 19.55: Mese a jó éjszakához. 20.00: Montenegró a filmdokumentumokban. 20.55: Cibona–Crvena Zvezda jugoszláv kosárlabda-bajnokság. 22.30: Dokumentumfilm. 0.55: Műsorzárás.

OSZTRÁK TELEVÍZIÓ

1. MŰSOR

9.00: Hírek. 9.01: Alf – ism. 9.30: Orosz nyelvtanfolyam. 10.00: Iskolatévé. 10.30: A szexbomba. Amerikai film – ism. 12.05: Csipkerózsika. Rajzfilm. 12.10: Belpolitikai magazin – ism. 13.10: Hírek. 13.20: Mi – ism. 13.45: A hetedik kontinens. 13.50: Zenedoboz. 14.05: A római birodalom bukása. Amerikai film. 2. rész. 15.35: Gadget felügyelő. 16.00: An-tan-ténusz. 16.20: Először Te meg én. 16.35: Slágerek és ötletek. 16.55: Mini tv-híradó. 17.10: Tudományos magazin gyermekeknek. 17.35: Mini kviz. 17.55: Mackóék. 18.00: Mi. 18.30: Falcon Crest. 19.30: Híradó. 20.00: Sporthírek. 20.15: Az őrea. Krimisorozat. 21.20: Dinosztia. 22.05: Oldalpillantások. 22.15: Trailer. 22.45: A férfi, aki szerette a macskák táncát. Amerikai film. 0.35: Hírek. 0.40: Szerelmes történetek – Marguerita de Navarre: A büntetés. 1.10: Hírek.

SKY EUROSPORT

6.00: Üzleti világhíradó. 6.30: Európai üzleti hírek. 7.00: DJ Kat Show. 9.30: Eurosport-étlap. 10.00: Labdarúgás. 12.00: Észak-amerikai fedettpályás teniszbajnokság. 14.00: Teremlabdarúgó EB. 15.00: Európai kosárlabda. 17.00: Női gyorskorcsolya-vb. 18.00: Észak-amerikai fedettpályás teniszbajnokság. 20.00: Pankráció. 22.00: Hóielentés. 23.00: Body building. 24.00: Észak-amerikai fedettpályás teniszbajnokság. 2.00: Műsorzárás.

SUPER CHANNEL

7.00: Napkezdet. 8.00: Egyveleg. 16.00: Forró drót. 17.00: Hullámhosszon. 18.30: Nemzetközi slágerstúdió. 19.30: Időlánc. 19.55: Időjárás. 20.00: Koncertkülönlegesség: Grover Washington jr. 21.00: Amerikai földalatti. Zenés műsor. 22.00: Hírek, időjárás. 22.10: Kék éj. 0.10: Hírek, időjárás. 1.20: Időlánc. 1.50–7.00: Egyveleg.

TV 5-ÖS

16.05: Hírek. 16.15: Egészségére. 17.15: Esély a daloknak. Varieté. 17.45: Muskétások konyhája. 18.00: Számok és betűk. 18.20: Inci-finci fantázia. 18.35: Pihenőidő. 18.40: Tv 5-klub. 19.00: Tudományos magazin. 19.30: Hírek, időjárás. 19.40: Csillagó papiros. 20.00: Üzleti magazin. 21.00: Világútlevél. 22.00: Tv-híradó. 22.25: Időjárás. 22.30: A tiszteletre méltó Catherine. Francia film. 0.10: Meneküljön, aki tud! Varieté. 0.55: Műsorzárás.

SAT1

6.00: Jó reggelt, a SAT1-gyel! 8.30: Hírek, időjárás. 8.35: Szomszédok. 9.00: Hírek. 9.05: Közkórház. 9.50: Főzőcske. 10.00: Hírek, időjárás. 10.05: Tévébolt. 10.30: Tenisz. 12.15: Szerencsekerék. 13.00: Tévétőzsde. 14.00: Műsorelőzetes. 14.05: A valódi szellemirtók. 14.30: Utazóknak. 14.40: Közkórház. 15.30: Tévébolt. 16.05: Paradise. Western. 17.00: Hírek, időjárás. 17.10: Szomszédok. 17.35: Tesztelési ötletek. 17.45: Műsorelőzetes. 17.50: Az Addams család. Komédia. 18.15: A hibbantak. Vígjáték. 18.45: Híradó, időjárás. 19.05: Szerencsekerék. 19.50: Időjárás. 20.00: Charlie angyalai. 20.55: Hírek. 21.00: Egyéni csúcs. Amerikai film. 23.15: A nap hírei, sport, időjárás. 23.25: A három st.-tropezi bőrnadrágos. NSZK erotikus film. 0.55: Tenisz. 2.25: Műsorelőzetes.

RTL

6.00: Hitchcock-sorozat. 6.25: Halló, Európa! Jó reggelt, Németország! 8.30: Hírek. 8.35: Telebutik. 9.00: Hírek. 9.10: A Springfieldek története. 10.05: Játékshow. 10.35: Kedves Bill bácsi! 11.00: Dr. med. Marcus Welby. 11.45: A hétmillió dolláros nő. 12.30: Klasszikusok délidőben. 13.00: Telebutik. 13.30: Kaliforniai klán. 14.15: A Springfieldek története. 15.00: Az egészség művészete. 15.30: Szépségápolási tanácsok. 15.40: Hírek. 15.43: Üzleti hírek. 16.00: Álarc. Rajzfilm. 16.30: Murphy papa. 17.10: Játékshow. 17.45: Játssz velünk! 17.55: Hírek. 18.00: Dr. med. Marcus Welby. 18.45: Híradó. 19.05: Időjárás. 19.15: Gemini Man. Amerikai film. 20.15: Papa – ha a sterilizáció a nadrágba jut. Ausztrál vígjáték. 21.50: Hírek. 22.00: Billy Boy, a boxbajnok. Dél-afrikai film. 23.25: Hadifogoly – A megtorlás. Amerikai háborús film. 0.50: Férfimagazin. 1.25: Aerobik. 1.30: Műsorzárás.

Számítástechnikát alkalmazók, pályakezdők, pályamódosítók!

1990. évben ismét indítjuk számítástechnikai alap- és továbbképző tanfolyamainkat.

Intenzív képzéssel, rövid idő alatt megismerheti a személyi számítógépeket.

1. IBM PC XT/AT személyi számítógépek operátori ismeretei.
   Tanfolyam jellege: előadás és gépi gyakorlat.
   Időtartama: 2 hét, napi 4 órás elfoglaltsággal.
   Díja: 6000 Ft/fő.
   A tanfolyamot kéthetenként folyamatosan indítjuk.

2. IBM PC programozói tanfolyamok:
   – QUICK BASIC,
   – TURBO PASCAL,
   – dBASE III. PLUS,
   – C programozási nyelv.
   Tanfolyam jellege: előadás és gépi gyakorlat.
   Tanfolyamok időtartama: 2 hét, napi 6 órás elfoglaltsággal.
   Díja: 9000 Ft/fő.
   A tanfolyamokat megfelelő számú jelentkezés esetén kéthetenként indítjuk.

3. Szervezői tanfolyam.
   Ajánljuk: középfokú végzettséggel rendelkező számítógépközelben dolgozóknak.
   Tanfolyam jellege: előadás és gyakorlat.
   Időtartama: 11 hónap, heti egyszeri, 6 órás elfoglaltsággal.
   Díja: 16 000 Ft/fő (fizetendő félévenként, két részletben).
   Tanfolyam kezdődik: 1990. április 18-án.
   Jelentkezési határidő: 1990. április 10.

TANFOLYAMOK HELYE:
KSH SZÜV PÉCSI SZÁMÍTÓKÖZPONTJA,
7633 PÉCS, SZÁNTÓ KOVÁCS J. U. 3.



JELENTKEZNI LEHET:

írásban vagy személyesen
Szegletes Emilné
marketingvezetőnél.
Telefon: 32-355/48-as mellék.

SZÁMÍTÁSTECHNIKAI
OKTATÁSÁT
BÍZZA A SZÜV-RE!

CENTRUM HÉTFŐ

1990. FEBRUÁR 19-ÉN!
30% VISSZATÉRÍTÉS!
Női kalapok 480 Ft–860 Ft-ig.
AMÍG A KÉSZLET TART!

SZINKRONBAN AZ IDŐVEL
CENTRUM CENTRUM

ADAS — VETEL

BÚTOR! Biedermeier és Thonet bútorokat veszek. 35-522.

Lambéria, hajópadló, gyalult deszka, feltrakással is, 498—750 Ft/m² áron kapható! Falburkolatot hozott faanyagból, minden méretben és azonnal készítek, 3 napon belül. Aczél-fakereskedés, Cserkút. Tel.: 27-930. 7—17-ig.

Figyelem! Színesfémet veszek a legmagasabb áron, 30 Ft-tól 90-ig. Pécs-Nagyárpád, Pál László u. 15.

Új és használt HANGSZEREK ADÁS-VÉTELE. MUSIC CITY hangszerbolt. Telefon: 35-733. Pécs, Citrom u. 9.

TÉLI VÁSÁR! ÁRKEDVEZMÉNNYEL, RÉSZLETRE! RELUXA 16 színben. REDŐNY 6 színben, import és hazai minőségű lécből automata gurtnicsévélővel. Ugyanitt műanyag harmonikaajtók, és fa zsalugáterek megrendelhetők. Befektetése tavaszra megtérül. Ha a „GARANCIA" Kft.-nél rendel, VISSZANYERHETI TERMÉKE ÁRÁT a havonkénti sorsolásunkon. LEGOLCSÓBBAN, LEGGYORSABBAN, LEGJOBB MINŐSÉGBEN. Megrendelhető: Egri Ferencné, 7694 Hosszúhetény, Kossuth L. u. 22. Tel.: 72/90-849.

Győztes szülőktől tarka és egyszínű spániel kölykök eladók. Jazbinsek Jánosné, 7691 Pécs-Somogy, Vasútállomás 10.

Magas áron veszek antik intarziás bútorokat, porcelánfejű babákat, külön fejet is, Herendit, Zsolnayt, Meiseni faliórát, álló figurális asztali órákat, zsebórákat és régi karórát, nem baj, ha nem üzemképes, régi szőnyegeket, festményeket, hibásat is, bronzszobrokat, Mária-medálokat, régi bizsukat. Telefon: 14-269.

PORCELÁN! Korrekt áron veszek mindenféle HEREND! és ZSOLNAY PORCELÁNT. Hívjon, házhoz megyek, azonnal fizetek. 35-322. Pécs.

Figyelem, Régiség! Kastélyok berendezéséhez keresünk 18—19. századi szalongarnitúrát, vitrint, komódot, írószekrényt (tabernákulum, secretaire), íróasztalt, intarziás bútorokat, csillárt, márványszobrot, Biedermeier és Thonett bútorokat, kidomborodó pecsétes Zsolnay-tárgyakat, Herendi porcelánt, Szűz Mária tűzzománc medált és egyéb régiségeket. Anonymus — 35-522 — Pécs.

Bármilyen típusú, 10 évnél öregebb személygépkocsit vennék, érvényes vizsgával, olcsón. „Trabant előnyben" jeligére a Hunyadi úti hirdetőbe.

Munkácsy színes televíziót vennék olcsón. „Üzemképtelen előnyben" jeligére a Hunyadi úti hirdetőbe.

Német juhász kölykök eladók. Jazbinsek János, 7691 Pécs-Somogy, Vasútállomás 10.

VEGYES

Varrógép és háztartási gép helyszíni javítása. 24-897, Murányi.

GÉPI FÖLDMUNKÁT VÁLLALUNK igény szerint SZÁLLÍTÁSSAL. Telefon: 26-555.

Egyedül élő, középkorú, nyugdíjas özvegyasszony elgondozna, ápolna a legnagyobb szeretettel erre rászoruló hölgyet vagy urat, még vidéken is. Rossz egyedül „Megegyezés 4617" jeligére a Hunyadi úti hirdetőbe.

Korona Tehertaxi 10-351

Családi ház építéséhez precíz, pontos kőművesmestert keresek. „Idén" jeligére a Hunyadi úti hirdetőbe.

Komplex szolgáltatás! Rovarirtás, takarítás, szőnyeg- és kárpittisztítás megrendelhető a 20-188-as telefonon.

ÁRUSZÁLLÍTÁS, KÖLTÖZTETÉS. Telefon: 26-550.

Kft.-k részére vagyonmérleg készítését, szaktanácsadást, könyvelést vállal bejegyzett könyvszakértő. Telefon: 72/22-362.

Reluxa express! Minőségi munka garanciával, közületeknek is. Telefon: 22-202.

1-10 t TEHERTAXI MOBIL 32 – 392
Fix • Billencs • Konténeres Darus • Avia billencs

Kárpitozott bútorok felújítását vállalom. Vajta kárpitos. Pécs, Déryné u. 11. Telefon: 21-474.

Halálozás

Mély fájdalommal tudatjuk, hogy szeretett édesanyánk, anyósom, nagymamám és kedves rokonunk,
BORBÁS JÓZSEFNÉ
Kónya Anna
77 éves korában elhunyt. Hamvasztás utáni búcsúztatója február 19-én fél 4 órakor lesz a pécsszabolcsi temetőben. A gyászoló család.

Fájó szívvel tudatjuk, hogy
REINHARDT MARGIT
életének 74. évében váratlanul elhunyt. Hamvasztás előtti búcsúztatása február 20-án 15 órakor lesz a komlói temetőben. Autóbusz az Eszperantó térről 14.30 órakor indul. A gyászoló család.

Mély fájdalommal tudatjuk, hogy szeretett anyósom, édesanyánk, nagymamánk, dédimamánk,
ÖZV. BUDAI LAJOSNÉ
87 éves korában beteg, fáradt szíve örökre megpihent. Temetése február 21-én fél 1 órakor lesz a pécsi központi temetőben. A gyászoló család.

Mély fájdalommal tudatjuk, hogy szeretett édesanyánk, anyósunk, nagymamánk, testvérünk, dédikénk és kedves rokonunk,
ÖZV. KISS FERENCNÉ
Sümegi Mária,
volt vásárosbérci, majd Pécs, Malomvölgyi úti lakos 77 éves korában csendesen elhunyt. Hamvasztás utáni búcsúztatása február 20-án fél 4 órakor lesz a pécsi központi temető kápolnájából. A gyászoló család.

Mély fájdalommal tudatom, hogy szeretett férjem,
TACZL JÓZSEF
február 10-án, 52 éves korában, súlyos, hosszan tartó betegségben elhunyt. Temetése február 21-én fél 2 órakor lesz a pécsi központi temetőben. Gyászolja felesége, unokahugai, sógornői, sógorai és a széles körű rokonság.

Fájdalommal tudatjuk, hogy
GRÖLLER GYÖRGY
nyugalmazott osztályvezető 66 éves korában váratlanul elhunyt. Temetése február 19-én fél 4 órakor lesz a pécsi köztemetőben. A gyászoló család.

Szomorú szívvel tudatjuk, hogy szeretett nagynénénk,
SZABÓ MÁRIA,
volt Márton u. 16. sz. lakos türelemmel viselt betegség után, február 11-én elhunyt. Hamvasztás utáni búcsúztató a szentlőrinci temetőben lesz. Gyászolja a Szentesi család.

Fájó szívvel tudatjuk, hogy szeretett férjem, édesapánk, apósom, nagypapánk, testvérem, sógorunk és kedves rokonunk,
HOFFER JÓZSEF,
nagyárpádi lakos 75 éves korában csendesen elhunyt. Temetése február 20-án 3 órakor lesz a pécsi központi temetőben. A gyászoló család.

Mély fájdalommal tudatjuk, hogy szeretett édesanyánk, anyósunk,
RAJNAI ISTVÁNNÉ
72 éves korában, hosszú szenvedés után jóságos szíve megpihent. Hamvasztás előtti búcsúztatása február 21-én fél 3 órakor lesz a pécsi központi temetőben. A gyászoló család.

Köszönet

Hálás szívvel mondunk köszönetet mindazoknak, akik szeretett halottunk,
UDVARDY GYULA
temetésén megjelentek, koszorúk, virágok, táviratok küldésével fájdalmunkat enyhíteni igyekeztek. A gyászoló család.

Hálás szívvel mondunk köszönetet minden kedves rokonnak, ismerősnek, barátnak, a jószomszédoknak, a Szondi u. lakóinak, az uránvárosi OTP dolgozóinak, bogádi ismerősöknek, hogy felejthetetlen anyámat, nagymamánkat és testvérünket,
SZEGLETI GYULÁNÉ
Csetóth Ilonát
utolsó útjára elkísérték és fájdalmunkban osztoztak. A gyászoló család.

Hálás szívvel mondunk köszönetet mindazoknak, akik felejthetetlen halottunk,
TÓTOK FERENC
hamvait utolsó útjára elkísérték, részvétükkel fájdalmunkon enyhíteni igyekeztek. A gyászoló család.

Menyasszonyi és koszorúslányruha-különlegességekkel várjuk kedves kölcsönzőinket. Szombaton zárva. Cím: Bodó Rezsőné, Szigetvár, Vár utca 17/1. Telefon: 12-408.

Eltartási szerződést kötne középkorú házaspár idős bácsival, nénivel, „Református 246934" jeligére a Sallai utcai hirdetőbe.

KÖLTÖZTETÉS, BÚTOR-, ZONGORA, PÁNCÉLSZEKRÉNY-SZÁLLÍTÁS. Telefon: 22-857.

Egyéni és társas vállalkozások könyvvezetését vállalom. Telefon: 72/31-830.

Fregoli fából, műanyagból, panelfúrás, szögbelövés, előszobafal, cipőtartó méretre és több színben megrendelhető. Tel.: 11-166, Várhelyi.

Lakodalmak, rendezvények zenei szolgáltatása. Telefon: 34-230.

33-316 BÁSTYA
FIX, BILLENCS, DARUS, GÉPI FÖLDMUNKA

Akupunktúrás szakképzettségű orvost keresek amerikai rokonom hosszabb távú gyógykezelésére. „Hálás páciens 246935" jeligére a Sallai utcai hirdetőbe.

VÍZUMOT gyorsan, olcsón csak a TOP-TRAVELNÉL. Sallai u. 28. Telefon: 25-020. 9—17 óráig.

Szerződéses üzletek könyvelését vállalja okleveles könyvvizsgáló. Telefon: 72/22-362.

Rövid határidő! 20% árkedvezmény! Bútor és autó kárpitozása! Ponyvavarrás! Közület és lakosság részére! Érd.: 31-048, 33-621.

SÖRÖS HÁMOK FÖLD. TRÁGYA szállítása MEGRENDELHETŐ 26-555

Magánerős és közületi építkezők, lakásfelújítók FIGYELEM!

ÚJ BOLT!

Tisztelt leendő Vásárlóink!

SZOTÉV

1990. február 19-én, 7.30 órakor megnyitjuk a Szolnok Ipari – és Építőipari Rt. pécsi KIRENDELTSÉGÉT a Közraktár u. 4–6. sz. alatt.

Ajánlataink a választékból:

– a KIVÁLÓ ÁRUK FÓRUMA címet elnyert SZOTFORM–F és SZOTFORM–FM alumíniumkémény béléscsövek és idomai, amelyek alkalmasak gáztüzelésű kazánok kéményeinek bélelésére.

AZ IDOMOKRA március 31-ig 15% ENGEDMÉNYT ADUNK!

– KORSZERŰ LÉGTECHNIKAI CIKKEINK:
hangcsillapító és hőszigetelt lemezcsövek,
légtechnikai lemezidomok,
lakásszellőzők, légcsatornák.

– FAIPARI TERMÉKEINK:
„SZOLNOK" 1 típusú kerti ház,
BIO bútorlapok,
BIO bútorlapok
konyhabútor frontfelületek.

Új boltból – újdonságot – minőséget!

BRAMAC CSERÉP VÁSÁR
ALPESI ÉS ALPESI PLUSZ VÖRÖS és SÖTÉTBARNÁBAN
AZONNALI SZÁLLÍTÁSSAL
MODUL Kft 14-536

mozaik

ÉPÍTŐANYAGOT A MOZAIK-TÓL!

– Kő,
– beton,
– tégla,
– cserép,
– palló,
– faanyag,
– nyílászárók,
– csempék,
– burkolók.

Mindent egy helyen!

Cím: Mozaik Építőanyag Kereskedés, orfűi telep, szennyvíztisztító mellett. Tel.: 78-033

AUTÓSOK, FIGYELEM!

Minden kocsitípushoz gumiabroncsok eladása. 1 év garancia, helyszíni szerelés, kiegyensúlyozás.

Cím: Pécs, Tiborc u. 55.

ertl-pécs

VASÚTÁLLOMÁS

TELEFUNKEN SZINES TV
37 cm
távirányítóval
csak
28.500.-



CSÚCSVIDEO - speciális TELEFUNKEN távirányítóval csak 42.900.-



MÉLYHŰTŐLÁDA gorenje- 120 l
Ajándék hőmérő
Csúcsminőség
19.850.-

Mélyhűtőláda u. 160 - 400 l
Mélyhűtő székreny

ERTL TECHNIKA ÜZLETHÁZ
Osztrák-Magyar KFT
7623 PÉCS, Lenin tér 6
tel. 72 / 33-323

ertl feldbach-OSZTRÁK

A vállalat búcsút intett — a vállalkozások segíthetnek

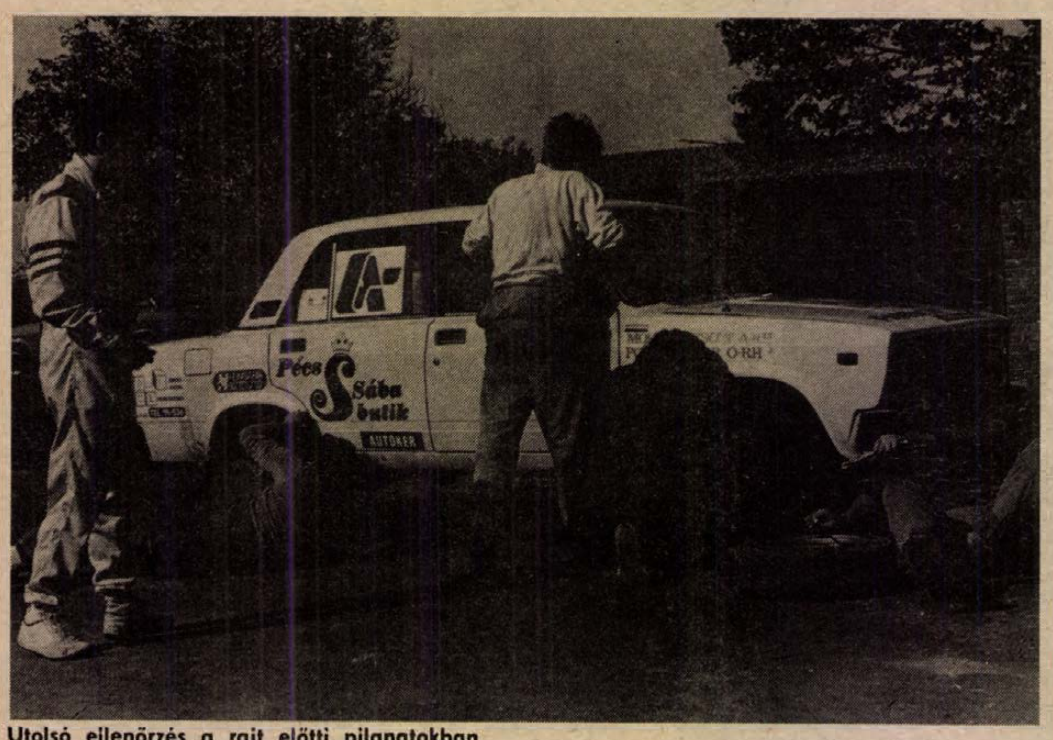

Utolsó ellenőrzés a rajt előtti pilanatokban

Önállósodik a Pannon Volán SC

Sikerül-e sebességet váltania az ország egyik legjobb autós-szakosztályának?

Február elsejétől a pécsi Pannon Volán SC már csak a nevét viseli az egykori bázisvállalatának, egyébként teljesen önálló, független, önfenntartó egyesület. Azt éppen nem lehet állítani, hogy kitörő örömmel fogadták a vállalati döntést, amely a korábbi támogatást megszüntette, de feltétlenül elismerésre méltó, hogy az egyesület ebben a helyzetben nem a megszűnés, hanem a fennmaradás mellett döntött.

A vállalat, a korábban a kezelésében lévő eszközöket átadta az önállósult sportkörnek. Így továbbra is használhatják az autósszakosztály bázisának épületeit, az ott lévő eszközöket (a rezsiköltségeket természetesen ki kell gazdálkodniuk). A korábban vállalati tulajdonban lévő versenyautókat is az egyesület kapta meg. Persze ezek jórészt „leharcolt" több éves autók, amelyeket eddig is a versenyzők tartottak fenn, és nem kevés munkával tartottak életben.

Perjés László szakosztályvezető elmondta, hogy kilenc autót a versenyzőknek adnak el, két forma-eastert és egy IZS kombit kívülállók vettek meg, egy Volga, egy Lada Combi és az autóbusz az egyesület tulajdonában marad. Az eladott autók árából fedezik egyelőre a közös költségeket, de a továbbiakban már azokat a vállalkozások bevételeiből kell majd fedezni.

Az új felállásban a versenyzők teljes önállóságot élveznek. Maguknak kell gondoskodniuk az autóik beszerzéséről, önállóan köthetik szponzoraikkal a szerződéseket. Az egyesület segítséget nyújthat a szerelőbázis rendelkezésre bocsátásával, ügyintézéssel, szervezéssel stb.

Az új út nem igérkezik simának és zökkenőktől mentesnek. A tavasszal valamennyi autót fel kell újítani, hogy versenyképesek legyenek az idei bajnokságban. De ezen túl, a hétfutamos ralibajnokságon való részvétel is kinekkinek a saját zsebére megy már. (Szállás, üzemanyag, alkatrész). Nagy kérdés, hányan lesznek képesek valamennyi bajnoki futamon részt venni.

Jövőre már újabb gondok tetézik az ideieket. Napirendre kerül az autók leváltása is.

Lajtai Zsolt Lada VFTS-e jövőre már nem versenyképes (megszűnik a B-csoport), feltétlenül cserére szorul, ha az élmezőnyben kíván maradni, csakis nyugati kocsi jöhet számításba. De lényegében a többiek is hasonló cipőben járnak. A megoldás jórészt attól függ, felismerik-e a régi és új vállalkozók az autósportban rejlő reklámlehetőség jelentőségét és készek-e megvásárolni a száguldó reklámhelyeket? Ha igen, akkor biztosítottnak látszik a pécsi autósport jövője.

A Pannon Volán SC az idén lesz 20 éves. Az elmúlt két évtizedben folyamatosan a magyar autósport meghatározó tagja volt a pécsi egyesület. Nem néhány kiugró eredménnyel, hanem folyamatos, megszakítás nélküli sikersorozattal dicsekedhet. Az elmúlt évben a *Lajtai–Kiss* páros a B-csoport, a *Porth–Mohácsi* páros az 1300-as géposztály bajnokságát nyerte a magyar ralibajnokságban. Lajtaiék egyúttal az abszolút sorrendben a 3., Porthék az A-csoportban ugyancsak a 3. helyet szerezték meg, megelőzve jó néhány Lanciás, Mazdás, Suzukis párost is. Hozzájuk csatlakozott a *Keszler–Papp* páros, akik eddig is számolatlanul nyerték Wartburgjukkal a bajnokságokat. A rali-csapat végül is a 2. helyen végzett. A hegyibajnokságban Lajtai és Keszler lett bajnok, a csapat pedig harmadik.

Merjük remélni, hogy a sikersorozat folytatódik!

K. P.

A „doppingdoktor" 30 ezer dollárt követel

A kanadai Toronto Sun című lapnak adott nyilatkozatában Jamie Astaphan azt állította, hogy Ben Johnson mind a mai napig 30 ezer dollárral tartozik neki. Az atlétikai körökben csak „doppingdoktornak" nevezett örmény származású orvos több évig kezelte a volt világcsúcstartó sprintert, aki a szöuli olimpián bukott meg az ellenőrzésen. Johnson a vizsgáló bizottság előtt beismerte, hogy Astaphan valóságos „szteroid-kúrát" állított össze számára.

Az önmagát a történtek ellenére orvosnak tekintő Astaphan cseppet sem szégyenkezik. Sőt, kijelentette: amennyiben volt páciense nem fizeti ki tartozását, bírósághoz fordul.

– Amikor a Johnson-ügyben Torontóba hivattak, hetekig nem tarthattam rendelést – mondta Astaphan, aki a karibszigeteki St. Kitts-ben él. – Ez számomra komoly anyagi kiesést jelentett, márpedig én nem szeretem az ilyesmit. Tudom, hogy Ben önszántából nem fogja kiegyenlíteni a számlát, ezért valószínű, kénytelen leszek beperelni.

A „doppingdoktor" a továbbiakban felajánlotta szolgálatait az 1992-es barcelonai nyári olimpiai játékok rendezőinek.

– Óriási húzás lenne, ha engem bíznának meg a doppingellenőrzéssel. Kanadában él egy másik szteroid-specialista, dr. Mauro di Pasquale. Nincs az a rafinált versenyző, aki minket át tudna verni! – mondta befejezésül Jamie Astaphan.

Mai sportműsor

KÉZILABDA. NB I. nők: PMSC–Dunaferr, Pécs, városi sportcsarnok, 16.30.

Jóga a mai ember életében. (Mechlabor klub, Szilva u. 3. Február 17-én, 17.00 óra.)

Felmondtak az apparátusnak

PSC: élt 1 hónapot...

Bár az „emlékezetes" PMSC közgyűlés után még úgy volt, hogy a három labdajáték-szakosztály PMSC, a többiek pedig PSC (Pécsi Sport Club) néven folytatják tevékenységüket, tegnap délután a két klub egyeztető, vagyonmegosztó tárgyalásán kiderült, a PSC-ből végül is nem lesz semmi.

A „hetek" döntése anyagi problémákra vezethető vissza. A legnagyobb gondot – mint az várható volt – az okozta, hogy a szűkös OSH és tanácsi támogatásból miként lehet működtetni a tornacsarnokot, s a problémát végül nem is sikerült megoldani. Úgy legalábbis nem, hogy egy egyesület keretén belül működhessen a hét szakosztály.

Szerencsére mégis van megoldás. Hogy Jó-e avagy rossz, majd a későbbiekben derül ki, az mindenesetre biztos, hogy jelen helyzetben más lépés nem volt. A súlyemelők, a kajakosok és az úszó-vízilabdázó szakosztály tegnap délután bejelentették, a jövőben nem a PSC keretein belül, hanem szponzorok segítségével kívánják fenntartani szakosztályukat. A súlyemelők több céget is megnyertek e célra, a kajakosokat a Hőerőmű patronálja majd, míg az úszók és vízilabdázók márciustól a TÁSI színeiben fognak szerepelni.

Hogy a maradék három szakosztállyal mi lesz, nagyjából az is tisztázódott. A sakkozók eddig is OSH pénzből éltek, „csak" helyiség-gondjukat kell megoldani. A kerékpározók nagy valószínűséggel a P. Spartacushoz teszik át székhelyüket (ez még nem dőlt el végérvényesen), a tornászok pedig majdnem biztos, hogy a TÁSI keretein belül működnek tovább. Ebben az esetben a csarnok költségeit (kb. 1 millió) valószínűleg a városi tanácsnak kell átvállalnia, s ha így lesz, az összeg minden bizonnyal a versenysport-keretet terheli majd.

A vagyonmegosztás során a következőkben állapodtak meg a szakosztályok képviselői. A két nagy buszt a labdások, vagyis a PMSC-sek kapják meg, ezeket jórészt eddig is ők használták. Az apparátus számára nemrég vásárolt Lada Toscanára szintén igényt tartanak. A megállapodás szerint a kerékpározóké lesz két Latvija mikrobusz, a kajakosok pedig ugyanebből a típusból egyet kapnak. A nagy buszokat a „hetek" a labdásoktól önköltségi áron bármikor kibérelhetik, a Déryné utcai volt központ felszerelését pedig igénylés alapján osztják szét a szakosztályok között.

Szóba került a megbeszélésen, hogy a MISO által a kerékpározóknak (műhelyük felújítására) átutalt 350 ezer forintból a kerekesek egyetlen vasat sem kaptak. A volt apparátus a Komarov Gimnáziumnak szintén nem utalt ki több tízezer forintot, (mely pedig a középiskolának utánpótlásnevelésre járt), s az is kiderült, hogy a csőd szélén álló egyesület központjában az utóbbi három hónapban kétszeri béremelés, – decemberben pedig jutalomosztás is volt.

– Az apparátus tagjai – nem a fentiek miatt! – február 28-tól kezdik meg felmondási idejük letöltését...

(pauska)

Sporthétvége

Bronzéremért öklöznek a vasutasok

A vártnál jobban szerepelnek a tavasszal a PVSK ökölvívói az NB II-es bajnokságban. Összel csak egy győzelmük volt, de a szünet után három meccsből kettőt sikerült megnyerniük. Bár ebből a bajnoki osztályból nem lehet kiesni (szegény magyar ökölvívás...) a győzelmekért járó pontok sokat jelentenek majd a végső elszámolásnál.

– *Két hazai mérkőzésünk van még vissza, az egyik szombaton 17 órakor lesz* – mondja Muzslai István technikai vezető. – *Ezúttal is győzni szeretnénk, s ha az utolsó körben szintén nyerni tudunk, jó esélyünk lehet a dobogóra.*

Ilyen előkelő helyezésre a kezdeti botladozás után senki nem számíthatott. A vasutas-öklözőket szombaton délután a DOZSO SE kick-boxosai és a mohácsi ifi versenyzők segítik majd.

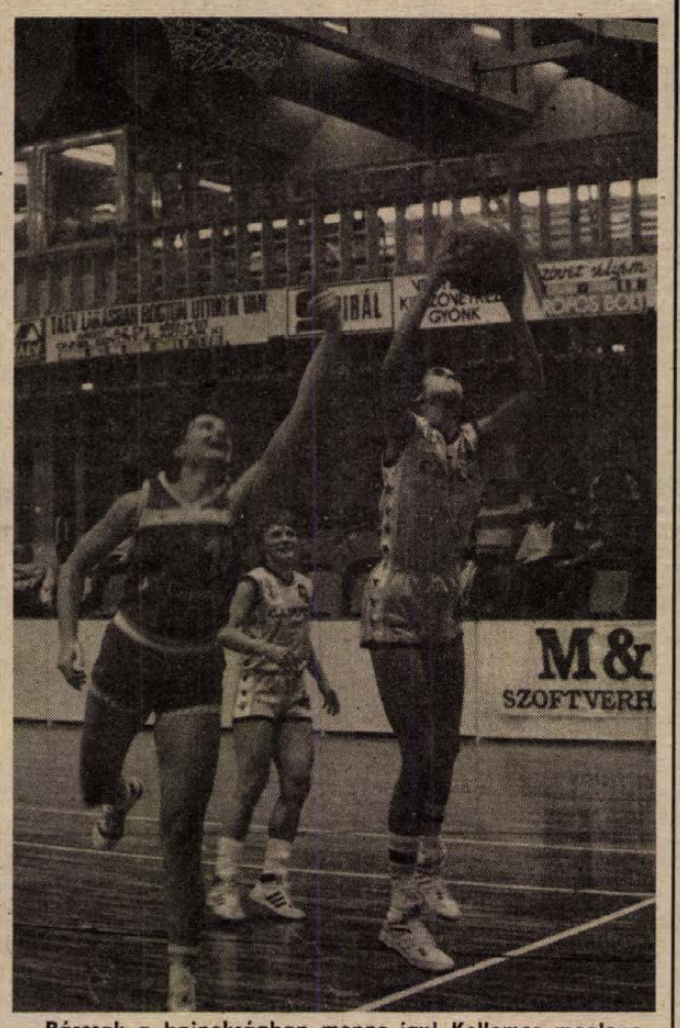

Bárcsak a bajnokságban menne így! Kellemes meglepetésre bronzérmes lett a PVSK a női kosárlabda Magyar Kupában. Mind a BEAC–GÉPSZEV, mind a BSE, mind pedig a Tungsram SC jóval esélyesebb volt a vasutasoknál, a pécsieknek mégis sikerült a 3. helyért játszott mérkőzésen a BSE-t 22 ponttal legyőzni, s így a dobogó harmadik fokán végezni. Ez önbizalmat adhat a jövő hét végén kezdődő rájátszás előtt nekik. Képünk a szekszárdi „bronzmérkőzésen" készült, Ábrahám E. (jobbról) dob ziccert.

Kiss László felvétele

FIGYELEM!
A
KERMODUL
UZLETBERENDEZÉSEKET
GYÁRTÓ VÁLLALAT ÚJ, KORSZERŰ
UZLETTÉRI ÉS RAKTÁRI BERENDEZÉSEKKEL ÁLL
AZ ÖNÖK RENDELKEZÉSÉRE.

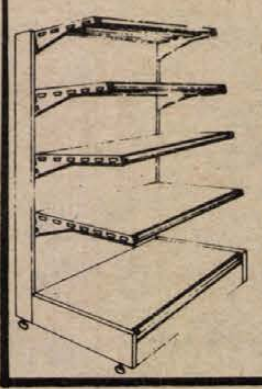

Szériatermékeink mellett, amelyek raktárkészletünkből azonnal szállíthatók, elvégezzük egyedi szálloda- és vendéglátóipari, valamint üzlettéri berendezések gyártását is.

VÁRJUK MEGRENDELÉSEIKET!
Cimünk: 9500 Celldömölk,
Tó u. 4. Tel.: 176, 177, 178.
Telex: 37-279.

Dunántúli Napló
POLITIKAI NAPILAP
Főszerkesztő: LOMBOSI JENŐ
Főszerkesztő-helyettesek: BÁLING JÓZSEF, GÁRDONYI TAMÁS és MIKLÓSVÁRI ZOLTÁN
Kiadja a Baranya Megyei Lapkiadó Vállalat. Felelős kiadó: BODÓ LÁSZLÓ
Szerkesztőség és kiadóhivatal: Pécs, 7601 Hunyadi út 11. Pf.: 134
Telefon: 15-000. Szerkesztőség telex: 12-421. Telefax: 22-301. Kiadó telex: 12-320.
Készült a Pécsi Szikra Nyomdában. Pécs, Engel János u. 8. 7630. Telefon: 32-177. Telex: 12-211. Felelős vezető: FARKAS GÁBOR
Terjeszti a Magyar Posta. Előfizethető: bármelyik hírlapkézbesítő postahivatalnál, a hírlapkézbesítőknél, a Posta hírlapüzleteiben és a hírlapelőfizetési és lapellátási irodánál (HELIR), Budapest XIII., Lehel u. 10/A, 1900, közvetlenül vagy postautalványon, valamint átutalással a HELIR 215-96162 pénzforgalmi jelzőszámra.
Előfizetési díj: egy hónapra 105,– forint, negyedévre 315,– forint, egy évre 1260,– forint.
Indexszám: 25054. ISSM 0133-2007.

Nem a jövőtől tart a Bázis
(3. oldal)
*
Baranyai barangolások
(7. oldal)
*
Leányanyák
(4. oldal)
A meglelt aranytallér
(9. oldal)

Dunántúli Napló

XLVII. évfolyam, 47. szám
1990. február 17., szombat
Ára: 5,30 Ft

POLITIKAI NAPILAP

PÉCS

Szakközgazdász továbbképzés Pécsett

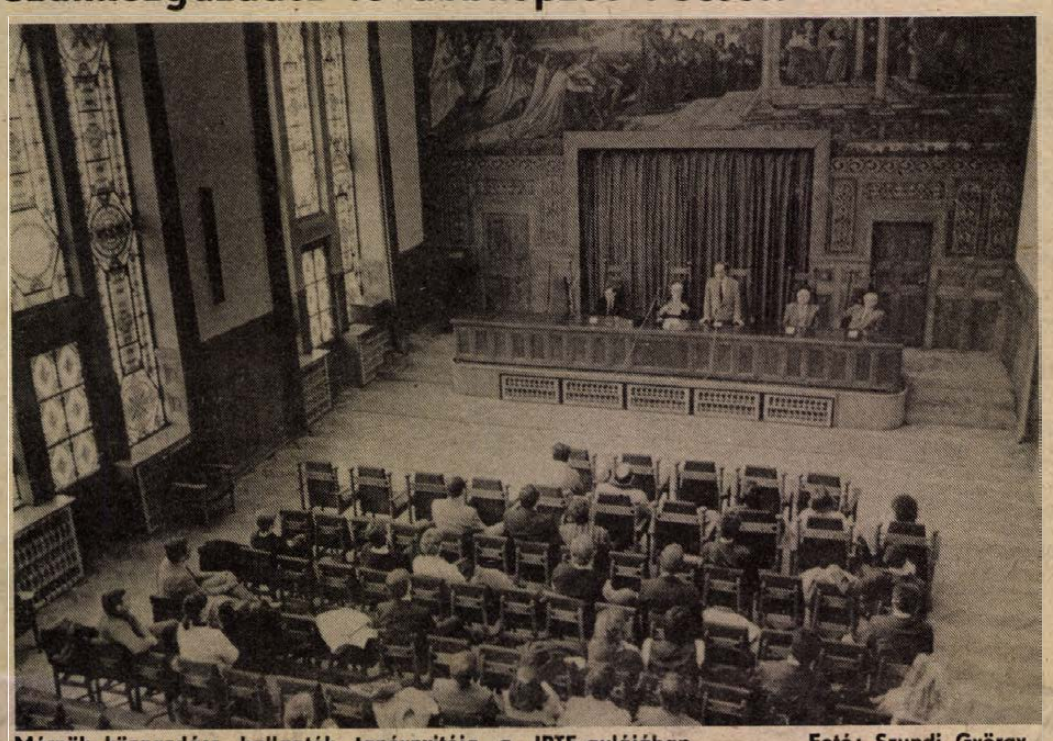

Mérnök–közgazdász hallgatók tanévnyitója a JPTE-aulájában Fotó: Szundi György

Tanévnyitó felnőtteknek

– Mindenkit fölvettünk a szakra, de hogy mindenki el is végzi, azt mi nem tudjuk garantálni, az önökön múlik – *dr. Sipos Béla* egyetemi tanár nem ünneprontásnak szánta tegnapi tanévnyitó beszéde eme részét, csak arra utalt, hogy a diplomás szakemberek továbbképzését is komolyan veszik, ahol teljesíteni kell a követelményeket. A Janus Pannonius Tudományegyetem Közgazdaságtudományi Karán ötödik alkalommal indítják a szakközgazdász szakot, a mérnök közgazdász képzést. A szak szervezése ez évtől tartozik teljes egészében a JPTE továbbképzési csoportjához, a korábbi években a budapesti közgazdaságtudományi egyetem továbbképző intézetének volt a feladata. A pécsi szervezés előnyei közé tartozik a várhatóan kevesebb adminisztráció és az, hogy az önköltséges tovább képzés bevétele az egyetemet gyarapítja.

Az idén hetvenhárom hallgató kezdi el tanulmányait, közülük harmincnyolcan mérnök végzettségűek. A tudás, a diploma karbantartása, megújítása ma már elengedhetetlen, ez érvényes a közgazdaság tudományra is, melyben például az utóbbi két évben is nagy változások történtek. Az előadásokat a pécsi oktatókon kívül más neves vendégelőadók, akadémikusok is tartják, köztük *dr. Berend Iván* egyetemi tanár, aki a tegnapi tanévnyitón is részt vett. Nyitóelőadásának bevezetőjében egy kérdést tett föl, melyre rögtön meg is adta a választ. Mi egy közgazdász? Fő tulajdonsága, hogy képes a lényegest elválasztani a lényegtelentől, elhatárolni a rövid ideig ható tényezőket a hosszabb ideig hatóktól, megállapítani melyek a hajlítható közgazdasági folyamatok, melyek a hajlítás helyes irányai, s melyeket kell törölni. A kétéves továbbképzés főbb tantárgyai a vállalati gazdaságtan, a tervezés, a számvitel, a polgári közgazdaságtan. A hallgatók nem csak Baranyából, hanem a szomszédos megyékből is jelentkeztek. Vannak, akik „csupán" egyéni érdeklődésből, mások azért, hogy el tudják látni munkahelyükön a változó feladatokat.

Ülést tartott a Minisztertanács

A kormány pénteki ülésén a többi között áttekintette azt a törvényjavaslatot, amely az 1945 és 1963 között született törvénysértő ítéletek semmissé nyilvánításáról intézkedik. Bajnok Zsolt szóvivő a tervezet kapcsán elmondta, hogy az érintett időszakban több százezer ember ellen születtek törvénysértő ítéletek, állambiztonság elleni, árdrágító és közellátás elleni bűncselekmények, úgynevezett tervbűncselekmények, illetve a tulajdont károsító bűncselekmények vádjával. Bár a kormány a törvénysértéseikért megköveti a magyar népet – mindenekelőtt azokat, akikkel szemben az igazságtalanságokat elkövették –, az érintett emberek igen széles köre miatt legjobb esetben is csak „kárenyhítést", illetve politikai, erkölcsi rehabilitációt tud nyújtani. A törvénytervezetet a kormány a parlament elé terjeszti.

A kormány foglalkozott a márciusi választások előkészítésével, és értékelte a választási küzdelem néhány politikai vonatkozását is.

A Minisztertanács megállapította: nem alaptalan az az aggodalom, hogy a közeletben egyre szaporodó antidemokratikus jelenségek komolyan veszélyeztetik a választási előkészületek tisztaságát, és magát a választásokat is. Ezzel kapcsolatban a kormány határozottan elítéli a Leninvárosban történteket.

A kereskedőház beruházója hajlandó...

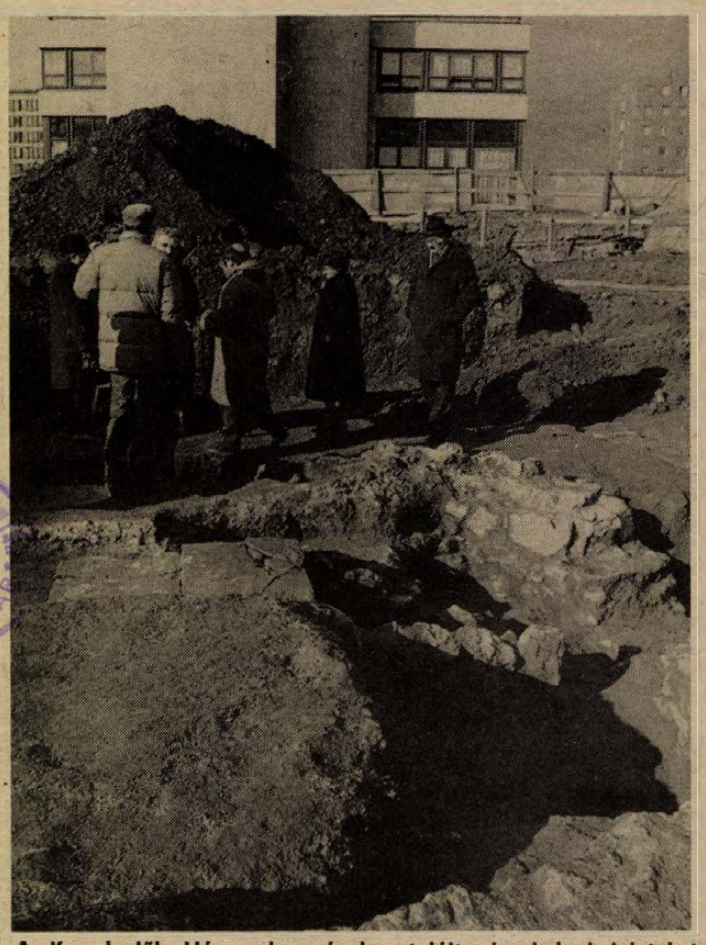

A Kereskedők Háza alapozásakor talált római kori leleteket megtekintik a város vezetői Fotó: Szundi György

Bemutathatók lesznek a római kori építmények

Megyei és városi vezetők megtekintették az ásatást

Egy újabb római kori, polgárvárosi építmény esetleges pusztulásán jajdultunk fel a minap. A Rákóczi úton építendő kereskedőház alapozásánál – szokás szerint – 3.–4. századi falak, fűtőcsatornák, terazzo-padlóburkolatok kerültek napvilágra a megszokott „kísérőkkel" együtt. Csakhogy a szép cseréptöredékek mellett most míves, csontból faragott hajtűk is voltak, a zöldre patinásodott réztárgyak között pedig egy, a mi húszforintosunknál nagyobb, VI-os számot viselő rézkorong is akadt. Fürdőbelépő lehetett? . . .

Múltkori feljajdulásunknak annyi haszna volt, hogy a római kori épületek környezetében leálltak a cölöpalapozással, áttervezésre is sor került, mi több, a kereskedőház beruházója hajlandóságot mutat arra, hogy megteremtse az értékes emlékek bemutatásának lehetőségét. Ehhez viszont azt kéri a várostól, hogy az odatervezett föld alatti parkoló helyett másutt, de lehetőleg az épület közelében biztosítson parkolóterületet.

De ezt már *Kárpáti Gábor* régész mondta el tegnap reggel a lelőhelyet megtekintő megyei és városi vezetőknek – *Takács Gyula* megyei általá-

(Folytatás a 2. oldalon)

Megkezdődött az ipari szövetkezetek X. kongresszusa

Mozgalom – robbanás előtt

(Munkatársunk telefonjelentése)

Lesz-e valóban összefogás? Megtalálja-e vidék és Budapest a közös hangot? Az ipari szövetkezetek X. kongresszusának a tegnapi első napja után a tudósító még nem tudja e kérdésekre a választ. Mert hiába buzdította a kongresszust megnyitó szavaiban összefogásra *Köveskuti Lajos*, az OKISZ elnöke, az országban működő – és a szövetséghez tartozó – három és félezer kisszövetkezet, szövetkezet, vegyesvállalat, kft. képviseletében megjelent 622 kül-

(Folytatás a 2. oldalon)

Mégsem állt le teljesen az Ikarus

Az előzetes információkkal ellentétben pénteken mégsem állt le teljesen az Ikarus termelése. A székesfehérvári és a budapesti üzemben pénteken mégcsak néhány százan nem dolgoztak, jövő hétfőtől már mintegy másfél ezren nem mennek munkába. Tehát a termelés leállítása fokozatos, de – mint azt az Ikarus titkárságán közölték – amíg a Csepel Autógyárból érkeznek alvázak, addig a buszszerelés is folytatódik.

Az ismét kritikussá vált helyzetről az Ipari Minisztérium képviselője *Taba Miklós* főosztályvezető az MTI munkatársának azt mondta: az alapvető ok, hogy vontatottan halad az árucsereforgalmi megállapodások előkészítése a KGST-partnerekkel, így a szovjet és az NDK viszonylatban is.

Tamás István, a Kereskedelmi Minisztérium főosztályvezető-helyettese közölte, hogy a csehszlovák fél 250 buszt rendelt, ezekre megadták az exportengedélyt, az NDK-beli vevők 916 járművet kértek, 420 szállítására kötöttek szerződést, ebből 219 exportjára a KEM engedélyt adott, s további 100 engedélyezése folyamatban van. A legnagyobb gond a szovjet piaccal kapcsolatos. A főosztályvezető-helyettes szerint a magyar vállalatok, köztük az Ikarus, nem érdekeltek bizonyos importtételek átvételében, pedig ez segítené az exportengedélyezést.



Suzuki-mustrán a baranyaiak. Vajon melyik alkatrész(eke)t fogják bedolgozóként megyénkben gyártani?

Bedolgozók Baranyából?

Suzuki-mustra az Ikarusban

Suzuki úr ajánlatával a baranyaiakban is felcsillantotta a reményt, hiszen a Suzuki Swift 1000 és 1300 köbcentis változatából 1992 augusztusától az év végéig már 15 ezer japán kisautónak kell 'egördülnie a magyarországi gyártósorról, hogy a rá következő második évben már 50 ezer hagyhassa el a szerelőcsarnokot. Hogy ez üzleti vállalkozásként mit hozhat megyénk konyhájára? Nem szeretném elkiabálni a szerencsénket, de még arra is van

(Folytatás a 11. oldalon)

Bemutathatók lesznek a római kori építmények

(Folytatás az 1. oldalról)

nos elnökhelyettesnek, *dr. Molnár Zoltán* városi tanácselnöknek, valamint *Komlódi Józsefné* és *Szabó Nándor* elnökhelyetteseknek. A leletek mibenlétéről Kárpáti Gábor *Katona Győr Zsuzsa* római koros régésszel együtt adott tájékoztatást.

A kereskedőház és a szomszédban építendő Centrum Áruház alapozási tervrajzán ábrázolták a régészek az eddig előkerült falrészleteket, amelyek együttesen jelentős méretű építményt sejtetnek. Ennek figyelemre méltó részlete az az épületszárny, ami két észak–déli irányú, egymás melletti, északon 3, ill. 4 méter átmérőjű apszissal záródó helyiségből áll, ezekhez csatlakozik merőlegesen a déli oldalon egy tekintélyes méretű helyiség, melynek a nyugati végén 9 méter átmérőjű apszis van. Katona Győr Zsuzsa szerint ez esetleg a lakóházhoz csatlakozó fürdőház lehetett, de nem zárta ki azt sem, hogy a helyiségegyüttes más rendeltetésű volt. Kárpáti Gábor az épület koráról szólva mondta: a késői római kori építés mellett szól, hogy nem mozaikpadló volt itt, hanem az egyszerűbb terazzo, amiből viszont három egymás fölötti réteget is találtak, az pedig a padlóburkolat felújításairól árulkodik.

A látogatáson ezúttal mindössze annyi hangzott el a fejlemények ismeretében, hogy a megye és a város erkölcsi és anyagi támogatására a jövőben is lehet számítani. Részletekről bizonyára az OMF vezérkarának február végére bejelentett pécsi látogatásán lesz szó. Pl. olyanról is lehetne szó: miként előzhetné meg a védett régészeti területen a kutatás a tervezést, s a kutatási költségeket legalább részben hogyan lehetne beépíteni a telekárba.

H. I.

Eddig 38 képviselőjelölt van Baranyában

Rendben zajlik Baranya megyében a képviselőjelöltségért küzdők ajánlócédulái-nak megvizsgálása. Ha a leadott érvényes cédulák száma és a szükséges dokumentumok megfelelnek a törvényi előírásoknak, a választókerületekben működő választási bizottságok bejegyzése után már jelöltként gondolkozhatnak az első akadályt sikerrel vevők a további teendőkön. Számuk tegnap estére már megközelítette a megyében a negyvenet. Komlón például hat, Szigetváron eddig négy bejegyzés történt: Akik jelentkeztek 800–1000 ajánlócédulát vittek magukkal – többeknek még ezen felül is maradt, míg mások ezután is folytatják a gyűjtést, arra számítva, hogy így az ellenfeleknek kevesebb jut. A választási bizottságok 23-án éjfélig várják az ajánlócédulákat, azután hamarosan megismerkedhetünk az eredményekkel, 28-a után már a megyei listával is.

B. B.

Zárszámadás és vezetőségválasztás Szalántán

Közepes gazdasági eredménnyel zárta a múlt esztendőt a szalántani Hunyadi Termelőszövetkezet. A növénytermelés még úgy ahogy hozott hasznot, az állattenyésztés már kevésbé. Hizlaltak 7225 sertést, egy hízott állaton mindössze 134 forint volt a nyereség, baromfihizlalásnál pedig egy csirkén 5,37 forint volt a veszteség. Fő ok: az aránytalan felvásárlási ár. A növénytermelés tartotta talpon a gazdaságot; az 1989-es tiszta jövedelem 8 385 000 forint.

A múlt év végén befejeződött a sertéstelep felújítása és fejlesztése, valamint a takarmánykeverő üzem építése. A 76 millió forint értékű beruházás három év alatt valósult meg, nagyrészt saját erőből.

A tagság havi bruttó jövedelme elérte a személyenkénti 10 000 forintot.

A közgyűlésen vezetőségválasztásra került sor. Kerner Ádám elnök, aki 28 évig vezette eredményesen a gazdaságot, kiváltva a tagság egyhangú elismerését és megbecsülését, nyugdíjba ment. A közgyűlés *Udvarácz Istvánt* választotta elnöknek, aki az utóbbi időszakban beruházási vezető volt a gazdaságban. Elnökhelyettesnek ismét *Kiss Lászlót* választották.

Mozgalom – robbanás előtt

(Folytatás az 1. oldalról)

döttet, tegnap mindvégig ellentét érződött vidék és Budapest, megyei szövetségek és az országos szint között. A nézeteltérések egyik oka: a közös fejlesztési alap esetében a befizetők és a felhasználók közötti arány eltorzult – a budapesti székhelyű szövetkezetek javára (összességében milliárdokról van szó). Több megyéhez hasonlóan Baranyában is megfogalmazódott az a követelés, hogy az OKISZ számoljon el a szövetkezeti közös vagyonnal. A felkérés ellenére a kongresszusra mindössze úgynevezett bemutatás készült elszámolás helyett. (A felszólalók többsége ezt természetesen nem fogadta el, hangoztatva, hogy a mozgalom által létrehozott vállalatok ahelyett, hogy gyarapítanák, inkább fogyasztják a közös vagyont, ezért szükséges a lekötött pénztőke – közel hárommilliárd forint – felülvizsgálata.)

Fő vitaterületek: a több mint 11 milliárd forintos közös vagyon sorsa (a baranyai küldöttek véleménye: a 11 milliárd forintot és annak növekményét a befizetések arányában osszák vissza a szövetkezeteknek), az érdekképviselet a szövetkezetek szövetsége avagy a szövetségek szövetsége legyen. (Az utóbbi esetben megszűnne a jelenlegi lehetetlen állapot: a kettős tagság), a szövetkezeti tulajdon magántulajdonná minősítése és annak kimondása, hogy egy-egy szövetkezet nem más mint magántulajdonosok társas vállalkozása *(dr. Kaszás Mária Heves megyei küldött megfogalmazása).*

A tegnapi vitában a baranyai ipari szövetkezetek tagjainak és megválasztott küldötteinek véleményét *Aparácz Dénes* megyei KISZÖV elnök mondta el, többek között hangsúlyozta, hogy: „A közös vagyon a szövetkezeti mozgalom által létrehozott, tehát a szövetkezeteket a szövetkezetek tagságát megillető vagyon, mégpedig a tagság magántulajdona. A vagyon működtetésére a javaslatunk: csakis úgy szabad hasznosítani, hogy az legalább az átlagos pénzhozadéknak megfelelő hasznot hozza a mozgalmunknak, mert ha a közös vagyonunk egy részét nem olyan üzletekbe fektették volna be, ami évente mindössze 40–50 millió forintot hoz, hanem legalább 20 százalékos hasznot jelentő beruházásokba, akkor ez tisztán több százmilliót jelente..."

A kongresszusnak Budapesten az ÉFÉDOSZ székház kongresszusi terme ad helyet. A vidék mellőzöttségéhez egy adalék: a megyei lapokat az OKISZ elfelejtette értesíteni az országos rendezvényről, a megyei lapok közül csak a DN volt a helyszínen.

L. Cs. K.

24 ÓRA A NAGYVILÁGBAN

-ó- VARSÓ: Varsóban tárgyalt pénteken Hans Modrow, az NDK miniszterelnökének elnöke, aki egynapos munkalátogatásra érkezett a lengyel fővárosba. Tadeusz Mazowiecki lengyel kormányfővel folytatott tárgyalásain politikai és gazdasági témák voltak napirenden.

-ó- *BUKAREST: Péntek este Bukarestben bejelentették: lemondott Nicolae Militaru honvédelmi miniszter. Elsőnek a rádió közölte a hírt, s hozzátette: Ion Iliescu, az ideiglenes nemzeti egységtanács elnöke elfogadta Militaru lemondását. Helyére Victor Atanase Stanculescut nevezték ki honvédelmi miniszternek. Az ideiglenes nemzeti egységtanács felhívással fordult az ország népéhez, nyugalomra és fegyelemre intve a tömegeket.*

-ó- PÁRIZS: Azonnali hatállyal lerövidítik az exportengedélyezési eljárás idejét a COCOM tagállamai. A NATO-államokat – Izland kivételével –, valamint Japánt és Ausztráliát egyesítő exportellenőrzési testület véget ért párizsi tanácskozásán megállapodás született arról, hogy három területen csökkentik a kiviteli tilalom alá eső, magas technológiai szintet jelentő gépek és berendezések listáját: a távközlés, a számítógépek és a szerszámgépek területén.

-ó- *NAIROBI: Pénteken holtan találták meg Robert Ouko kenyai külügyminisztert, aki kedden tűnt el, s akit nyilvánvalóan meggyilkoltak – közölte Daniel Arap Moi kenyai elnök. Hozzátűzte, hogy a részlegesen megégett holttestet a külügyminiszter otthonától hat kilométerre találták meg.*

Honecker beismerő nyilatkozata

Az NDK egykori első számú párt- és állami vezetője elismerte felelősségét az országban kialakult válságos állapotokért és beismerte azt is, hogy meghamisították a múlt év májusában tartott választások eredményeit.

Az NDK televíziójában csütörtökön este felolvasták Erich Honecker nyilatkozatát, amelyben az ország volt vezetője kijelentette: „Az egykori Német Szocialista Egységpárttal kapcsolatban tett korábbi nyilatkozatommal összhangban elismerem politikai felelősségemet azért a válságért, amibe az állam és az NDK lakossága került. Ez vonatkozik azokra a körülményekre is, amelyek elvezettek a múlt év május 7-én megtartott választások eredményeinek meghamisításához. Egyidejűleg szeretném hangsúlyozni, hogy életem folyamán önző motívumok alapján soha nem hoztam politikai döntést, és büntetőjogi értelemben nem tartom magam bűnösnek".



BANGALORE, INDIA: szakértők vizsgálják annak a légibusznak a roncsait, amelyik február 15-én a levegőben felrobbant. A gépen utazó 150 emberből eddig kilencvennek a holttestét találták meg.

MTI-telefotó

-ó- ULÁNBÁTOR: A mongol kormány engedett az ellenzék nyomásának, és hozzájárult ahhoz, hogy lebontsák a főváros, Ulánbátor központjában magasodó Sztálin-szobrot. A döntést az állami rádió jelentette be pénteken. A rádió szerint a szobor eltávolításáról szóló határozatot a Mongol Népi Forradalmi Párt Politikai Bizottsága hozta, hogy „eleget tegyen a közvélemény követelésének".

-ó- *MOSZKVA: Gennagyij Geraszimov szerint túl korai még a jövőbeli egységes Németország semlegességével foglalkozni, annál is inkább, mivel a kérdést a „2+4"-es tárgyalások keretében fogják napirendre tűzni. Pénteki tájékoztatójában a szovjet külügyi szóvivő értésre adta, hogy Moszkva számára nem is annyira maga a német semlegesség a fontos, mint inkább az, hogy biztos garanciát kapjon: német földről nem fenyegeti háború.*

-ó- BERLIN: A névváltozás dacára tovább tart a taglétszám csökkenése az egykori állampárt „jogutódjánál". Mint Gregor Gysi párteinök egy csütörtök esti, Schwerinben tartott rendezvényen közölte, a Demokratikus Szocializmus Pártjának (DSZP) jelenleg 700 ezer tagja van. Az elődpárt, a Német Szocialista Egységpárt fél évvel ezelőtt még 2,3 millió taggal „dicsekedhetett".

-ó- *MOSZKVA: A világ legnagyobb légitársaságaként számon tartott Aeroflot február 15-től újabb korlátozásokat vezetett be a jegyeladásban: ezentúl a Szovjetunióban dolgozó küllöldi állampolgárok csak valutáért vásárolhatnak repülőjegyet az Aeroflot légitársaság tőkés országokba induló járataira.*

-ó- WASHINGTON: A jelek szerint rendkívül hűvös fogadtatásban részesült első washingtoni látogatásán a román külügyminiszter. Sergiu Celac pénteken azt nyilatkozta újságíróknak, hogy elégedetlen a tárgyalásokkal, azt szeretné, ha országát az Egyesült Államok „másokkal egyenlően" új, demokratikus államként kezelné.

-ó- WINDHOEK: A namíbiai alkotmányozó nemzetgyűlés pénteken Sam Nujomát választotta az ország első elnökévé a függetlenség elnyerése utáni időre. Nujoma a Délnyugat-afrikai Népi Szervezet (SWAPO) elnöke. Ez a szervezet 23 éven át folytatott gerillaharcot a Namíbiát törvénytelenül megszállva tartó Dél-afrikai Köztársaság ellen, és tavaly novemberben megnyerte az ENSZ ellenőrzése mellett tartott választásokat. Namíbia Dél-Afrikától való függetlenedését március 21-én fogják ünnepélyesen kikiáltani.

-ó- *BÉCS: Ausztria üdvözli, hogy Horn Gyula magyar külügyminiszter kész meghívni Budapestre a helsinki folyamat 35 országának külügyminisztereit az év végéig megrendezendő állam- és kormányfői csúcstalálkozó előkészítése céljából. Ezt Thomas Klestil, az osztrák külügyminisztérium főigazgatója közölte pénteken a „harmincötök" bécsi bizalomerősítési tárgyalásainak plenáris ülésén.*

◆

Tadzsikisztáni helyzet

Az éjszakába nyúló, hosszú vita után péntek délelőtt folytatta munkáját a Tadzsik KP Központi Bizottságának csütörtökön megkezdett ülése – közölte az MTI moszkvai tudósítójával telefonon a dusanbei belügyminisztérium egyik munkatársa.

Mint elmondta, a tadzsik fővárosban vegyes fogadtatásra talált a köztársaság párt- és állami vezetőinek előző napi lemondása. Többen nem értettek egyet a lépéssel, mert azt úgy értékelték, mint a szélsőséges követeléseknek tett engedményt.

A dusanbei tájékoztatás szerint a város élete normális mederbe terelődött.

A városban csupán kisebb összecsapások voltak az önvédelmi alakulatok és egyes garázda csoportok között, de áldozatokról Moszkvába nem érkezett hír.

A kijárási tilalom megsértéséért pedig 42 embert állítottak elő, s közülük kettő ellen indítottak büntető eljárást.



BUKAREST: Több ezer ember tüntetett február 15-én a kormány épülete előtt a belügy- és a honvédelmi miniszter lemondását követelve.

MTI-telefotó

A BCM Rt. jó felkészültségű, németül kifogástalanul beszélő AUTÓ-MOTOR SZERELŐ munkatársat keres.

Jelentkezés: személyesen az rt. titkárságán.

Orkánszerű szélvihar tombolt Nyugat-Dunántúlon

Halált okozott a ledőlt kémény

151 kilométeres sebességű szél Sopronban – Több órás áramszünetek

Százhúsz kilométeres óránkénti sebességű szélvihar tombolt csütörtökön az esti órákban Szombathelyen és a város környékén. Halálos áldozatot is követelt: kevéssel hét óra után Szombathelyen ledőlt egy kémény és maga alá temette az 51 éves Kollodics Józsefet, aki a helyszínen életét vesztette.

Vas megye több településén rendszeres volt az áramkimaradás, Szombathelyen az egyik útkereszteződésnél leszakadtak a jelzőlámpák, a főközlekedési utakon számos helyen a kidőlt fák nehezítették a közlekedést, Gencsapátiban egy villanyoszlop nagyfeszültségű vezetékkel együtt zuhant a földre. A fergeteges vihar több ház tetőszerkezetét megrongálta, a szél kavicsokat ragadott magával, számos kocsi ablakát reggel betörve találta a tulajdonosa.

Sok órán át tombolt a vihar a Kisalföldön. A szél ereje csak pénteken hajnalban mérséklődött. A legerősebb – 151 kilométer óránkénti sebességű – széllökést Sopronban mérték; a vidéken sok épület megrongálódott. Az áramszolgáltatásban Győr, Pápa és Kapuvár térségében voltak komoly zavarok; Győr környékén 11 helyen hibásodtak meg a 20 kilovoltos távvezetékek. A hibák kijavítása megkezdődött. Számos helyen szakadtak el a kisfeszültségű vezetékek; ezeknek pénteken csupán a feltérképezéséhez tudtak hozzákezdeni. Győr környékén, Szigetközben voltak olyan falvak, ahol csütörtöktől péntekre való virradóéjszaka több órán át nem volt villany. Zavarok voltak az áramellátásban a megyeszékhelyen is: a helyreállítást az is zavarta, hogy több helyütt kidőltek az oszlopok.

A tűzoltók Győr-Sopron megyében húsz helyre vonultak ki, hogy eltávolítsák a kidőlt fákat, megrongált és veszélyessé vált tetőket.

A péntekre virradó éjszaka, főleg Baja, Kaposvár, Nagykanizsa és Veszprém környékén mérték a legerősebb széllökéseket. Budapesten általában 95–100, időnként pedig a 110 kilométeres sebességet is meghaladó szél söpört végig a városon, főleg a budai kerületekben. A Tűzoltóság az éjszakai órákban 47 esetben vonult ki a kidőlt fák, a leszakadt vastag ágak és egyéb útakadályok eltávolítására.

A főváros környékén csaknem 20 község maradt áram nélkül átmenetileg, 1–2 órán át, amíg az Elektromos Művek éjszaka berendelt szerelői a 22 ezer volt feszültségű légvezeték-hálózatot végigjárva, ki nem javították a sérüléseket, az elszakadt vezetékeket, a megrongálódott szigetelőket.

Leépülni a realitások mértékéig

Nem a jövőtől tart a Bázis

Mi a híresztelések valóságalapja? – kérdeztük Mischl Róbert vezérigazgatót

Igaz-e, hogy a bányavállalatok után a Bázis Dél-dunántúli Építőipari Vállalat is mentőkötélre vár? Az utóbbi időben épp a pécsi toronyház-ügy kapcsán is felerősödtek a vállalat mai és jövőbeni életképességét megkérdőjelező híresztelések, miszerint a Bázis állandó likviditási gondokkal küzd, megkezdte a korlátolt felelősségű társaságokba történő átalakulását és létszámának leépítését. Hátrányára vált a SÁÉV-val történt fúziója.

– Van-e valóságtartalma ezeknek a híresztéléseknek? – tettük fel a kérdést Mischl Róbertnek, a Bázis vezérigazgatójának.

Íme a válasz:

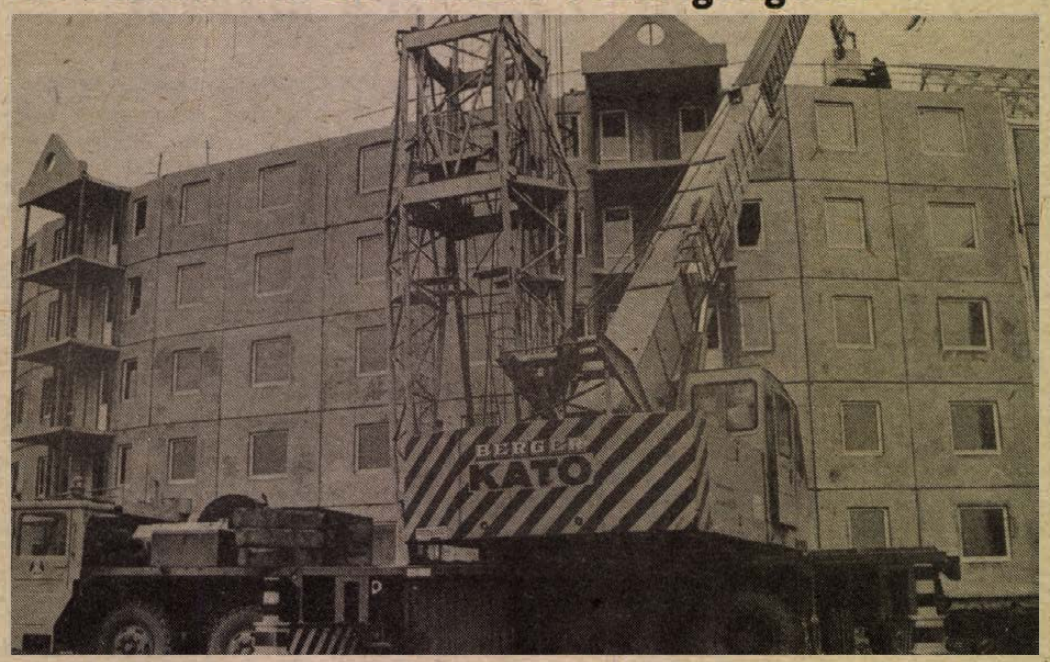

A Bázis Daruzási- és Fuvarozási Kft. gépe dolgozik a kertvárosi lakásépítkezésen
Fotó: Horváth Norbert

Kritikus helyzetben

– Minden hírnek van valóságtartalma. Az tény, hogy a megye és az ország gazdasági helyzete miatt az építőiparnak nincs elégséges feladata a térségben, és ez a folyamat már régóta tart. Egyre távolabb kell mennünk munkáért, egyre nehezebb körülmények között lehet megszerezni az építési feladatokat. A vállalati stratégiánk az volt, hogy átmentsük kapacitásainkat a restrikciós időszakon, bízva önmagunkban és abban, hogy a vállalatunk erőforrásai, tartalékai elégségesek lesznek e nehéz időszak átvészelésére. Ez így nem jött be. A restrikció tovább tart, mint ahogy a vállalat erőforrásokkal rendelkezik, csökkent a munka az egyre drágább anyagok, eszközök és a pénz drágulása következtében. Ráadásul a pénzpiac beszűkült. Vállalatunk nem képes saját tőkéből finanszírozni tevékenységét, és a múlt évben a külső körülmények következtében kimerültek anyagi képességeink.

Korántsem igaz, hogy a Somogy Megyei Állami Építőipari Vállalattal történt fúzióra visszavezethetők mostani gondjaink és nehézségeink. A volt BÉV jelentős piaci területhez és használható vagyon birtokába került, korábbi kapacitásaink jelentős részét Somogyban és a Balaton térségében köthettük le. Tény, a fúzióval sem lett könnyebb az összevont Bázis sorsa.

Vállalatunk valóban kritikus helyzetben van, mert pénzhiány miatt nem kaphatja meg azt a hitelmennyiséget, amit az eddigi évek során a bankoktól megkapott. A Bázis hitelképes, mert a KHB hitelezett, így adósságaink egy részét kifizethetjük, vállalkozásainkat részben biztonságba helyezhetjük. De így is kevés a hitel. Hogy aztán hogyan lehet kigazdálkodni a fantasztikusan magas hitelkamatot? Az elmúlt évben csak a hitelkamatunk 140 millió forintot tett ki. Ennyivel lehetne jobb az eredményünk, ha lenne elégséges forgótőkénk a tevékenységünk fedezetére. Mert hiába az 1,5 milliárd forint értékű tehermentes vagyonunk, ha annak kétharmada nem mobilizálható állóeszköz, így az nem elégséges ahhoz, hogy kihasználhassuk a 3,5 milliárdos kapacitásunkat. Így tehát rákényszerülünk arra, hogy állóeszközvagyonunk jelentős részét pénzzé tegyük.

Kft.-k

A társasági törvény adta lehetőséggel élve jelenleg 10 kft.-nk van, és a számuk nőni fog. Elérkezett az idő, amikor az erőforrások mértékére kell redukálnunk a kapacitásainkat. Tehát elsősorban a veszteséges termeléstől kell megszabadulnunk, hogy szakmai-emberi képességeinket, szükséges kapacitásainkat és termelő berendezéseinket átmenthessük egy minden bizonnyal bekövetkező jobb időszakra. Dolgozóink száma ma már alig haladja meg a négyezret. Természetes, hogy a leépülés tervszerű és rendezett keretek között és a cselekvőképesség fenntartása mellett következhet csak be. Ez azt jelenti, hogy a leépülő kapacitások, illetőleg megszűnő üzemek kerülnek elsősorban átalakításra. Az átalakítás önmagában is felszínre hozza a reális létszám-, eszköz- és költségigényeket, mert sajnos, tapasztalatunk: ha létszámleépítésről, költség- és eszközcsökkentésről akarjuk meggyőzni az egyes üzemeinket, akkor mindig mindenki ragaszkodik mindenhez és mindenkihez, mindaddig, amíg az magát a nagyvállalatot terheli. Abban a pillanatban, amikor már a szűkebb kollektíva érdeke jelenik meg – mint a kft.-k esetében –, rögtön nem kell annyi létszám, költség és eszköz. Tehát csak jobb helyzetbe kerülhetnek ezek a szervezetek, mint a vállalat keretei között voltak. Az tény, hogy sok vállalati dolgozónak egzisztenciális és megélhetési gondokkal kell szembenéznie, hisz a vállalat már képtelen foglalkoztatni az eddigi létszámot, a meglévő és szerveződő kft.-k pedig nem visznek magukkal mindenkit.

A vállalat fél országnyi területen dolgozik, ezt a kiterjedt és egyre drágább körülmények közötti működést fenntartani lehetetlen. Ha nem épül le a vállalat a realitások mértékéig, akkor tönkremegy. Ez pedig senkinek sem lehet érdeke. A dolgozók és a termelőképességek java részét igyekszünk átmenteni, és amíg ennek megvan az esélye, ezt kötelességünk is megtenni.

Kevés a megrendelés

A toronyház-katasztrófa jelentős mértékben megrendítette megrendelőink, szállítóink és pénzforrásaink bizalmát, ugyanakkor erősen demoralizáló hatást gyakorolt vállalaton belül is. A Bázis is szenvedő alanya ennek az ügynek, mert sem vezetők, sem dolgozók nincsenek ma már a hajdani BÉV-től olyanok a vállalatnál, akiknek bármi közük lenne a magasház létrejöttéhez, vagy az ott elkövetett hibákhoz.

Szinte jelentéktelen mértékű a lakásépítés Pécsett és Baranyában, Somogyban valamivel jobb a helyzet, Budapesten is építünk 650 lakást. Hiányzik a fizetőképes kereslet és főként a finanszírozó. A lakásépítést ma a saját értékesítésű vállalkozás jelenti, mindez csak drága hitel és szűk pénzellátás mellett valósítható meg. A múlt évben a kormány ígérte a kedvezményes lakásépítési hiteleket, ebből azonban egyetlen fillért sem kaptunk, így körülbelül 500 millió forintunkat kötött le ez a tevékenységünk. Említettem, hogy mennyire drága a hitel. Idén a Kereskedelmi és Hitelbank kedvező feltételeket nyújt és a saját értékesítésű lakásépítéseinket meg tudja finanszírozni.

Vannak konkrét terveink a főtevékenységet – az építést – illetően, vannak szerződéseink gép- és alkatrészgyártásra és építőipari tevékenységre nyugati partnerekkel. Jelentős dollárexportra kaptunk előleget szovjet partnertől. Egyrészt tehát biztatóak a jelek a jövőnket illetően, másrészt viszont a pénzügyi feltételek miatt nem láthatunk el az év végéig. Olyan gyorsak és kiszámíthatatlanok a változások, hogy kénytelenek vagyunk kézi vezérléssel irányítani a vállalatot.

Nem a jövőtől félek, hanem a mától és a holnaptól. Ha a mai problémákat meg tudjuk oldani, akkor megoldottuk a vállalat problémáit is és a jövőt is – fejezte be kérdéseinkre adott válaszait Mischl Róbert, a Bázis Dél-dunántúli Építőipari Vállalat vezérigazgatója.

Murányi László

Például

Szerkeszti: Bozsik László és Pauska Zsolt

Kocogóverseny képviselő-jelölteknek

Örömteli meglepetéssel olvastam lapjukban azt a felhívást, melyet Osztromok István független képviselőjelölt tett közzé, s a képviselőválasztást megelőző – s kétségtelenül fárasztó – kampány szellemi vetélkedőjének feszültségét, egy sportverseny jóleső fizikai fáradtságával kívánná lazítani. Kérem, szíveskedjenek nyilvánosságra hozni, hogy én, a Szabad Demokraták Szövetsége pécsi I. választókerületének képviselőjelöltje – jóllehet évtizedekkel idősebb vagyok a kihívónál – a kocogóversenyre való kihívást örömmel elfogadom az SZDSZ színeiben, s az „ép testben ép lélek" szellemében.

S hogy a „revans" lehetőségét is rögtön felajánljam: e futóverseny visszavágójaként javaslok jelölt- és versenyzőtársaimnak egykilométeres úszóversenyt, „más fegyvernemként"!

Kérem fenti nyilatkozatom és viszontkihívásom nyilvános közzétételét, ahogy azt Osztromok István esetében is tették! Tisztelettel: dr. Varga Levente, SZDSZ I. körz. képv. jel.

Díszpolgárok

Egy felröppent pletyka adja az aprópóját a következő, tanulságos névsornak. Elterjedt, hogy *Aczél György*, aki 1987-ben kapta meg a Pécsi Városi Tanácstól a díszpolgári címet, vissza akarja adni a megtisztelő elismerést. Nos, magukat megnevezni nem akaró, de a volt jelentős politikushoz közelálló emberek megerősítették, hogy lebeszélték Aczél Györgyöt erről a szándékáról. Érveik között szerepelt, hogy az említett elismerés amúgy sem képviselői munkájának, inkább a megyei közművelődési és oktatási szerkezetének fejlesztésében betöltött szerepével függ össze, ez utóbbiak pedig elvitathatatlanok.

Megkaptuk a városi tanácstól azok névsorát, akik az elmúlt harminc évben – a folyamatosan változó és megváltoztatott előírások – helyi tanácsrendeletek alapján Pécs díszpolgárai lettek. *Izelítő* a névsorból:

Hajdu Gyula, Mihail Nyikolajevics Sarohin (1969), Viktor Vasarely (1976), Martyn Ferenc (1979), Csorba Győző (1986).

Pro Urbe díjasok közül, a korábbi évekből: dr. Galabár Tibor (1979), a Pécsi Vízmű Steinmetz kapitány Szocialista Brigádja (1980), a Pécsi Kertészeti- és Parképítő Vállalat (1981), Mecseki Szénbányák Vállalat (1982), DDGáz Hunyadi Gázmentő Szocialista Brigádja (1983), Pákolitz István (1984), Mecseki Ércbányászati Vállalat (1985).

Információink szerint a Pro Urbe és a díszpolgári díjakat ezek után nem novemberben, hanem az adott év más hónapjában, más ünnephez kötődően adják ki.

Remi Mohácson

Abszolút döntetlen eredménnyel végződött Mohácson a Kórház–Rendelőintézet igazgató-főorvos választása. Tegnapi számunkban mohácsi tudósítónk, Berta Mária cikkéből már értesülhettek olvasóink a végeredmény (telenség) ről, most dr. Csete Bélát, az eddigi igazgató-főorvost kérdeztük telefonon az előzményekről. Az igazgató-főorvos harminc éve irányítja a mohácsi kórházat, s most felkérték, az önkormányzati rendszer bevezetéséig lássa még el az igazgatási feladatokat. Az „utódválasztás" előzményeiről a következőket mondta:

– A pályázatra ketten adták be jelentkezésüket, dr. Marosi Irén és dr. Debreczeni László. Marosi főorvosnő inkább szervező típus, Debreczeni főorvos úr pedig kutatóként dolgozott eddig. Ő könyvet is írt már, az orvostudományok kandidátusa – nagyon érdekes egyéniség. Az előcsatározások során a szakszervezeti bizalmiak 13-10 arányban Debreczeni főorvos mellett szavaztak, a főorvosi kar pedig 9-7 arányban döntött a kutató mellett. Ezzel szemben a körzeti orvosok igen nagy különbséggel Marosi főorvosnő mellett tették le voksukat, ráadásul az előkészítő bizottság is a főorvosnőre szavazott, 3-1 arányban. Ezután – mivel 2-2-re „alakult az eredmény" – a tanács vb-nek kellett volna döntenie, a szavazás viszont itt is döntetlenre, 5-5-re végződött. Ha nyílt szavazás van, az elnök szavazata dönt, de ebben az esetben titkosan szavaztak, ezért nem lett döntés.

Kevés az alkatrész a külföldi géptípusokhoz

Téli gépjavítás zökkenőkkel

A mezőgazdasági üzemekben befejeződött a tavasszal legkorábban használatos egyszerűbb, kevés alkatrészt igénylő talajművelő gépek javítása. Ezekben a napokban már a traktorok, vető- és növényvédő eszközök felújításához is hozzáláttak az üzemekben. A munka a műhelyekben nem zavartalan, mivel számos külföldi géptípushoz nincs elegendő alkatrész.

Több mint 200 ezer kisebb-nagyobb növényápoló, öntöző, nyári talajművelő és betakarító gépet hoznak rendbe az állami gazdaságok és a szövetkezetek a téli időszakban. A legtöbb helyen még a hagyományos módszerekkel folyik a javítás. A kisgazdák szintén ezt az időszakot használják ki a munkára. A 40–50 lóerős külföldi traktorokat viszonylag folyamatosan tudják javítani, megfelelő az alkatrész-utánpótlás. Körülményesebb a 10–15 lóerős kerti traktorokhoz és munkagépeikhez pótalkatrészt szerezni. Sokak szerint ennek az az oka, hogy a kistraktorokat több kereskedelmi cég forgalmazza, aminek számos előnye is van, viszont e gépek alkatrész-utánpótlásával érdemlegesen egyik cég sem foglalkozik.

A kisüzemekben ilyenkor van idő arra, hogy „új" gépeket fabrikáljanak maguknak. A régi, elhasznált traktormotorok felújításával nem mindig biztonságos járó- és fékszerkezetű erőgépeket állítanak elő. A szakemberek szerint ez a későbbiekben gondot okoz, hiszen – ha a közutakra nem is merészkednek ki velük – esetenként a használóikra veszélyesek lehetnek ezek a minősítés nélküli gépek.

Az eddigi tapasztalatok szerint nem zökkenőmentes a nagyobb gépek javítása. A hazai gyártású eszközökhöz többnyire elegendő alkatrészt kaptak az üzemek, a külföldi gépek alkatrészeiből viszont nincs elég.

A csehszlovák és az NDK-gyártmányú erőgépekhez például nélkülözhetetlen alkatrészek hiányoznak. Ennek okára világítottak rá az Agroteknél; az MTI munkatársának elmondották: a csehszlovák partner a Zetor traktorokhoz tavaly április végéig megrendelt alkatrészeknek mindössze a harmadát szállította le. Hasonló gondot okoz a kereskedelmi vállalatoknak, hogy az NDK-ból csak a töredéke érkezett meg – a hazánkban nagy számban használt – E–516-os gabonakombájn alkatrészeinek. Elsősorban a főtengelyek hiánya hátráltatja a kombájnjavítást.

Káderek pénze

A Belügyminisztérium, a Recski Szövetség és a sajtó követelésére nyilvánosságra hozta azt a 152 nevet tartalmazó listát, melyből kiderül, hogy 1956 nyarán mekkora kártalanításban részesültek a Rákosi-rendszerben meghurcolt vezető káderek. A névsornak két szempontból is jelentősége van. Egyrészt – talán többek számára ismeretes –, hogy hamarosan új rehabilitációs törvényt fogad el a magyar parlament, másrészt az úgynevezett közemberek méltánylásánál 5–10–30 ezer forintos jóvátétel történt akkoriban, 1956 nyarán.

Néhány nevet kiemelünk az érintettek közül, azok közül tehát, akik 56 nyarán kártalanításként pénzt kaptak a politikai szelek változásakor. Kérjük, hogy az 1956-ban érvényes forintárfolyamokat számolják.

A legmagasabb összeget, kétszázezer forintot dr. Ries István, Szakasits Árpád és Vajda Imre kapták. Az ismertebb politikusok közül Kádár Jánost 163 ezer, Aczél Györgyöt 132 ezer forint illette.

Rajk Lászlóné és özv. Sólyom Lászlóné, a nekik javasolt 110 ezer, illetve 65 ezer forintot nem vették át, ugyanakkor Faludy György (aki a névsorban i betűvel szerepel) 85 ezer forintot aláírt ugyan, de ezt nemrégiben egy megjelent interjúban tagadta.

A baranyai illetőségűek közül egyetlen nevet említünk, Deák Líviát, aki a negyvenes-ötvenes évek fordulóján volt pécsi párttitkár, ő akkor 50 ezer kártérítést kapott.

A KSH Baranya Megyei Igazgatósága jelenti 1989-ről

Egyértelmű visszaesés

Megnevezés	1988 az előző évi %-ában	1989
Ipar a)		
A termelés (terméksorok alapján)	95,7	93,1
A termelés bányászat nélkül	95,9	96,2
A foglalkoztatottak száma	96,2	93,8
A foglalkoztatottak bányászat nélkül	96,4	96,1
Kivitelező építőipar b)		
A saját építési-szerelési tevékenység értéke	94,1	105,5
A foglalkoztatottak száma	93,7	90,2
Az építési-szerelési tevékenységen foglalkoztatott fizikaiak száma	95,4	89,4
Mezőgazdaság		
A búza, A kukorica termésmennyisége	117,0	86,4
	76,0	121,8
A vágómarha, t	79,6	120,7
A vágósertés, t	93,0	105,5
A baromfi, t értékesítése	109,0	97,2
A tehéntej, 1000 l	102,7	101,0
Kereskedelem		
A kiskereskedelem eladási forgalma (összehasonlítható áron)	92,0	101,4
Ezen belül: bolti élelmiszerek	96,2	105,4
és élvezeti cikkek	85,5	91,6
vendéglátás	78,4	90,5
ruházati cikkek	93,8	102,8
vegyes iparcikkek		

a) Az 50 főnél nagyobb létszámú ipari szervezetek adatai. b) A 20 főnél nagyobb létszámú építőipari szervezetek adatai.

Baranya megye *iparában* – csakúgy, mint országosan – 1989-ben a szervezeti struktúra változása felgyorsult. Az új társasági és átalakulási törvény életbe lépése nyomán a megyei székhelyű gazdálkodók száma az év eleji 78-ról az év végére 103-ra szaporodott. Jellemző tendencia, hogy leginkább a kis létszámú (20 főnél kevesebbet foglalkoztató) szervezetek száma nőtt és legnépszerűbb formának a kft. bizonyult. A legtöbb új, illetve átalakult szervezet vegyes tulajdoni formában jött létre.

A statisztikailag számba nem vett magánkisipar és az 50 fő alatti szervezetek teljesítménye nélkül az ipar termelése 7%-kal csökkent, ezen belül az energetikai ágazatoké közel 10%-kal. Feketeszénből 2,1 millió tonnát hoztak felszínre, 6%-kal kevesebbet, mint egy évvel korábban és 20%-kal kevesebbet, mint 1985-ben.

Az építőanyagipar termékei iránti hazai kereslet néhány kivételtől eltekintve (pl. Zsolnay-fajansz) mérséklődött, s a legtöbb termék termelése visszaesett: cementből 7, égetett darabos-mészből 10, égetett téglából 3%-kal kevesebbet gyártottak az 1988. évinél. Ugyanakkor háztartási és díszműporcelánból 8%-kal nőtt a termelés.

A megyei székhelyű *kivitelező építőipar* építési-szerelési munkáinak volumene – az elmúlt évi visszaesés után – 5,5%-kal növekedett. Ebben közrejátszottak a megyén kívüli piacszerzések. Pl. az 1133 átadott lakásnak csupán 17%-a épült a megyében, míg Budapesten 44, Somogy megyében 39%-a készült.

A *mezőgazdasági termelésben* – a hozamokat illetően – az elmúlt év kedvező volt. A búza kivételével szinte valamennyi fontosabb növényből jó volt a termés. Az őszi talajművelési és vetési munkálatoknak kedvezett az időjárás, a mintegy 65 000 hektárnyi területen időben földbe került a mag. A búza még az előző évi vetésterületnél is kisebbre zsugorodott, s az eddig zömében enyhe, de a fagypont alatti időszakokban is hómentes tél nem kedvez a vetések áttelelésének.

Az állatállomány valamennyi fontosabb fajnál csökkent, de a vágóállat-értékesítés marhából és sertésből is növekedett. A vágómarha esetében ez külön figyelmet érdemel. Ugyanis hosszú ideje tapasztalható a szabályzók kedvezőtlen hatásával összefüggő csökkenő tartási kedv, és az ezzel nagyjából párhuzamosan csökkenő vágómarha-értékesítés. Most viszont a jelentősen megnőtt kivágási arány az állomány további rohamos csökkenését okozhatja.

*

A megyei székhelyű szervek *beruházásai* élénkültek, de ez inkább csak az év első felére volt jellemző. Néhány nagyértékű beruházás lépett termelésbe, így a húsipar sertésvágójának – exportcélokat is szolgáló – rekonstrukciója, a baromfiipar konvertálható árualapot bővítő beruházása és a komlói szennyvíztisztító telep. Igen mérsékelt volt a fejlesztési tevékenység a mezőgazdaságban és a tanácsok, valamint intézményeik területén. A legnagyobb költségelőirányzatú 1989-ben indult beruházás a Fellbach Kereskedelmi és Szolgáltató Rt. autós bevásárlóközpontja.

A megfigyelt ágazatokban mintegy 119 100 főt *foglalkoztattak*, a tavalyinál 6%-kal kevesebbet. Ezen belül a fizikai foglalkozásúak csökkenése meghaladta a szellemiekét: az előbbi 7, az utóbbi 4% volt. A Munkaügyi Szolgáltató Irodától származó információk szerint az év végén 3490, munkaviszonnyal nem rendelkező, *álláskeresőt* vettek nyilvántartásba. Számuk az év második felében közel a duplájára emelkedett, így egy-egy betöltetlen álláshelyre átlagosan két fő pályázott. A foglalkoztatottak havi *nettó átlagbére* 7750, nettó átlagkeresete 8040 forint volt, 16, illetve 15%-kal magasabb, mint egy évvel előbb.

*

A *kereskedelemben* is felgyorsultak az önállósulási törekvések. Az év során több mint negyvennel – főként kft.-vel – nőtt a gazdálkodó szervezetek száma.

A megye lakosságát állami vállalatok és szövetkezetek kezelésében 1691 bolt és 679 vendéglátó egység látta el, míg a magánkereskedők 1025 boltot és 435 vendéglátó egységet üzemeltettek.

A kiskereskedelem forgalma összehasonlítható áron számítva 1%-kal haladta meg az egy évvel korábbit. Ezen belül a bolti élelmiszerek és élvezeti cikkek eladása nőtt legnagyobb mértékben (mintegy 5%-kal). E volumennövekedés összefüggésben volt a kiviteli korlátok bevezetéséig tapasztalt nagymértékű bevásárlóturizmussal, valamint az áremeléseket megelőző elővásárlásokkal. A vegyes iparcikkek forgalma 3%-kal emelkedett, míg a ruházati cikkeké 9, a vendéglátásé 8%-kal mérséklődött.

A kiskereskedelmi *árak* átlagosan 18%-kal nőttek. Ezen belül a vegyes iparcikkeké 20%-kal, a ruházati cikkeké 18%-kal emelkedett. Az élelmiszerek és élvezeti cikkek a boltokban 16%-kal, a vendéglátóhelyi fogyasztás 14%-kal került többe, mint egy évvel korábban.

*

Az elmúlt esztendőben 1827 *lakás* készült el a megyében, 17%-kal kevesebb, mint 1988-ban. Közülük az állami erőforrásból építettek aránya mindössze 5% volt. Egyidejűleg 357 lakás szűnt meg, 35-tel kevesebb volt, mint a megelőző évben.

Meg kellene szakítani ezt a körforgást

Leányanyák

Jöttek néhány kisgyermekért utólag, de a többség maradt

Csodák pedig igenis vannak! Elvileg akár mindennap beállíthat ide egy zavart fiatalember, kikínlódva magából néhány szót: látni szeretném a kisfiamat. És jöhet megint egy máról holnapra nagyszülővé lett házaspár, hogy a fiuk gyermekét hazavigyék az anyjával együtt. Mert ilyen esetek megtörténtek, jöttek néhány kisgyermekért utólag, de a többség maradt. Sőt! Van, aki azt jósolja, hogy már holnap többen lesznek itt, mint ahányan ma vannak, a holnaputánról nem is beszélve.

Apróságok, akiket nem vár meleg otthon, biztonság. Akik életet adtak nekik, azok ennél többre saját erejükből nehezen tudnak vállalkozni. Hisz többségben még ők is gyerekek. Leányanyák, egyedülállók – lakás, szakma, munkahely és minden családi támasz nélkül.

*

Az ötágyas szobában most csak ketten vannak. A húszéves Sz. A. talán nem is bánja, hogy a szobatársa épp szoptat és nem hallja, hogy ő mit mond magáról. Nem mintha titkolnivalója lenne, csak a társnője nagyon zárkózott, szűkszavú, és ez nem esik jól neki. Pusztán annyit mondott el magáról, hogy valahonnét az ország másik végéből keveredett Baranyába, itt lett rosszul, itt született meg a kislánya, és nem volt hova mennie. Most mindketten a Mecsekjánosi Csecsemőotthon lakói a gyerekükkel együtt. A kicsik fönt az emeleten vannak a többiekkel, ők idelent a szálláson.

Aligha lehet ezt a helyiséget másnak nevezni még akkor sem, ha egy pillanatig nem kétséges: a legnagyobb jószándék vezette azokat, akik létrehozták. Néhány évvel ezelőtt még a pergő mennyezetű fürdőszoba volt az a menedékhely, ahol meghúzódhattak a leányfejjel szülők, egészen addig, amíg nem alakult valahogy a sorsuk. A legtöbbnek úgy, hogy itthagyták a gyereket és megpróbáltak egyedül talpra állni. Közülük sokan teljesen eltűntek a csecsemőotthon, a gyámügy látóköréből. Létezésükről legfeljebb úgy adnak hírt, hogy érkezik még egy, meg még egy gyermek, a már bent lévő féltestvérei . . .

Akiknek akad támaszuk – rokonok, netán az apa vagy az ő szülei –, azok nagyobb eséllyel startolnak, de közülük sem tud mindegyik megkapaszkodni. A harmadik út – ami szintén nem garantáltan járható – az, hogy az intézet dolgozói próbálnak segíteni ezeknek a kismamáknak. Megtanítják őket a gyermek gondozására, munkát keresnek nekik, segítenek beosztani a pénzüket, helyettük előre gondolkodva takarékoskodnak nekik, miközben azért talpalnak, hogy saját otthonhoz segítsék őket, ahol önállóan élhetnek. Mindezt azért, hogy ha az anya egy kicsit is kötődik a gyermekéhez, ne kelljen kényszerből elszakadnia tőle, s azért, hogy ez a kisgyermek felnőve ne tartsa a világ legtermészetesebb dolgának, hogy majd a gyerekét intézetbe adja . . .

Sz. A.-val is ezt az utat próbálják most a csecsemőotthon dolgozói. Talán lesz elég kitartás és önfegyelem ebben a kellemes megjelenésű, nyílt tekintetű, lobbanékony teremtésben, aki egyvalamiben eddig következetes: nagyon ragaszkodik a kislányához.

– Szeptember elején kerestem a megyei tanács egészségügyi osztályára – mondja, miközben apró gombócokká morzsolja a papírzsebkendőt. – Véletlenül tudtam meg, hogy ide talán nem hiába jövök, egy ismerősöm mondta a buszon. Akkor már egy fillérem nem volt, enni sem tudtunk volna a gyerekkel, nemhogy lakni. Elfogyott a pénzem, ami a ház eladásából maradt, munkám nem volt. A megyei vezető védőnő megírta a beutalási kérelmemet, és másnap reggel már itt voltunk.

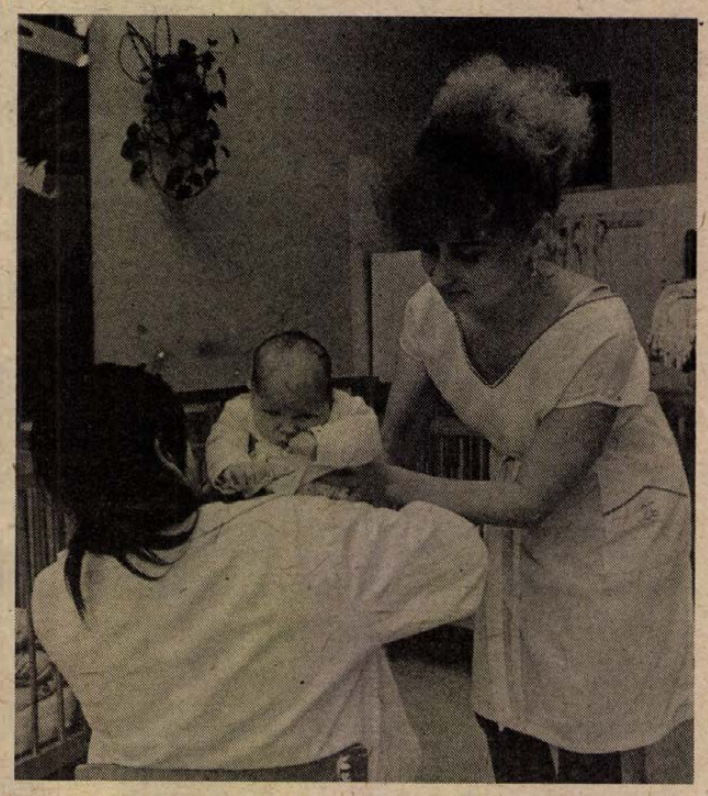

Pirisi Angéla gondozónő (szemben) segít a kismamának
Fotó: Proksza László

Az örökség volt az utolsó szál, ami ahhoz a baranyai kis faluhoz kötötte, ahol született, s ahol az édesanyjával együtt nélkülözve tengődött. Nyolcéves volt, amikor az édesapja meghalt. Édesanyja alkalmi munkákat vállalt. Ünnep volt, amikor takarítói állást kapott. Sz. A. ápolónőképzőbe járt, de félbehagyta és dolgozott. Sok helyen megfordult, többnyire a mezőgazdaságban vállalt fizikai munkát, albérletben élt. Hol a munkahellyel, hol az albérlettel akadt gondja, s ilyenkor mindig továbbállt. Időközben az édesanyja is meghalt.

Az egyik faluban ismerkedett meg a kislánya apjával. Sokáig tanakodtak: mi legyen a terhességgel, végül Sz. A.-ra maradt a döntés, s ő nem ment el a már egyeztetett megszakításra. Albérlet, rokonok, ismerősök, ezek voltak a következő hetek állomásai, no meg az, hogy a gyermek apja elmaradt, aztán jött Mecsekjánosi. Az intézet nemrég munkát szerzett neki, a komlói kórházban takarít és a fizetésének nagy részét a gondozónők minden hónapban takarékba teszik neki. Ami pénze marad, jórészt a kislányára költi, rugdalózókat, kis ingeket vásárol. Nincs rá szükség, hiszen a kislány mindent megkap, de a gondozónők se tudnák jó szívvel lebeszélni erről, hiszen mégiscsak ez a természetes. Esténként olvas vagy tv-t néz a társalgóban. A készülék régi, csak egy programot lehet rajta elfogadható minőségben nézni. De ez nem panaszként hangzik tőle. Bár fegyelmezi magát, a feszültség és az elkeseredettség akkor már látszik rajta, amikor azt latolgatja, hogy mikor, miből és hogyan lehet majd neki saját kuckója, ahova a kislányát is viheti. Lehangoltságát azonban felváltja néhány szó és a megkönnyebbülést hozó sírás.

– Nem tudom, hol lennék, ha nem jöhettünk volna ide. Lehet, hogy az utcán. Egyedül.

*

Egy pillanatra sem kérdőjelezi meg a jószándékot M.-né sem, akivel a pécsi csecsemőotthonban találkoztunk. Mégis kijön a sodrából és sírva sorolja, hogy a gyámhatóság és a védőnők is akadályt akadályra gördítenek azért, hogy ne tudjon minél előbb hazamenni innét a második kisfiával. A rendőrséget sem hagyja ki a sorból, hiszen semmit sem tettek, amikor kérte, hogy szabadítsák meg a részegen, barátaival együtt otthon randalírozó férjétől. Attól, aki a közeljövőben másodszor vonul be a börtönbe, akitől még nem vált el, s akinek a baráti körébe tartozik a második kisfia apja.

M.-né is a gyermekkorától kezdi az élettörténetét.

– A szüleim elváltak, később újra összejöttek. Nem volt jó a kapcsolatunk, megszöktem otthonról. Ismerősöknél laktam, így ismerkedtem meg a férjemmel. Fölmentünk Pestre. Csöveztünk. A szüleim kerestettek, hazahozott a rendőrség. Akkor már sejtettem, hogy terhes vagyok. A Zsolnay gyárba mentem dolgozni, a férjem a bányába. Béreltünk egy lakást ötezer forintért. Segítettek a szülők is. Sajnos, megromlott a házasságunk, összeveszünk, kibékültünk, megint összeveszünk és én elköltöztem. Kaptam egy szükséglakást, ott éltünk az élettársammal, de a férjemtől nem tudtam megszabadulni. A társaságával együtt ránkszakította az ajtót. A gyámhatóság és a védőnő azt mondta, hogy ez így tarthatatlan állapot. A nagyobb fiamat magukhoz vették anyósomék, a kicsivel meg itt vagyok.

Vinni akarja haza, mielőbb. Újrakezdési kölcsönnel mindent elölről akar kezdeni . . .

Két gyereklány küllemű teremtés hallgatja a történetét. Alig tizenhét évesek – és anyák. V. Z.-nek kislánya van, Sz. T.-nek kisfia. Ők hárman laknak pillanatnyilag a pécsi csecsemőotthon leányanyáknak, hajléktalan, gyermekes asszonyoknak fenntartott, két kicsi szobájában. M.-né az egyágyas, ők pedig a kétágyas szobában. Divatos holmik, kazetták, szépítőszerek a székeken, asztalon. A két fiatal lány a Gyermek- és Ifjúságvédő Intézethez tartozik, fizetniük semmiért sem kell. A szülés után jöttek ide, s azt tervezik, hogy albérletben folytatják az életüket. A gyermekükkel és az apjukkal együtt. Pontosabban Zita úgy gondolja, hogy addig itthagyja a kislányát, amíg ők rendbejönnek. A fiú dolgozik, havi 6000 forintot keres, munkásszállón lakik. Hogy ő mihez kezd és hogy képzeli el hármuk közös életét albérletben, arról nem tud mit mondani, de annál többet a múltjáról.

– Az anyám bejárta velem az országot. Csöveztünk, albérletben laktunk, sokszor nem volt mit ennünk. Anyám ivott és nagyon emlékszem egy barátnőjére, aki sokáig velünk volt, s engem ki nem állhatott. Ütött, vert. Voltam intézetben is, de anyám kivett és minden folytatódott. Anyám végül is külföldre ment, nagyanyám nevelt, de vele is megromlott a kapcsolatom. Azt mondta, hogy a dédunokáját vállalja, de engem nem. Szóval, oda nem mehetek, az intézetbe pedig nem szerették volna visszamenni.

Az albérletet tervezgeti Sz. T. is, aki hároméves korában került intézetbe, onnét nevelőszülőkhöz. Később visszakérte és kapta őt az édesanyja és a nevelőapja. A kereskedelmi szakmunkásképzőt abbahagyta, dolgozott. Legutóbb a baromfifeldolgozóban. Aztán megismerkedett a barátjával, különböző konfliktusai adódtak és visszakerült az intézetbe. Megszökött, terhes lett, visszavitték. A továbbiakban az intézet törődött vele, ők helyezték a csecsemőotthonba is, hogy együtt lehessen a gyermekével.

– A barátom elismerte, hogy övé a gyerek, ő is azt akarja, hogy kivigyük. Albérletbe megyünk és együtt leszünk mind a hárman.

*

Másként vélekednek ezekről az elképzelésekről a Gyermek- és Ifjúságvédő Intézetben. Az elmúlt két év alatt 13 lány szült, s közülük 7-en nincsenek együtt a gyermekükkel. Igaz, többségben nem is lehetnének, hiszen maguk is eltartásra, gondozásra szorulnak. Mint ahogy az is igaz, hogy a kiskorúan gyermeket világra hozók jelentős része állami gondozott volt vagy most is az. Intézetben vagy nevelőszülőknél élnek, iskolába járnak vagy dolgoznak, ismerkednek, megszöknek, s ha terhesek lesznek, titkolják. Többnyire akkor derül ki minden, amikor már megváltoztathatatlan a folyamat. Ha minden így folytatódik, nem nehéz kikövetkeztetni, hogy ezek a kisiklott életű fiatalok megtöbbszöröződhetik saját sorsukat.

Meg kellene szakítani ezt a körforgást. De kinek és hogyan? A Gyermek- és Ifjúságvédő Intézet tervez, de egyelőre kétséges, hogy lesz-e belőle valami . . . Kinéztek Pécsett egy többszintes házat, amit szeretnének megvenni, s utógondozóként vagy albérlők házaként működtetni. Olyan fiatalokat, házaspárokat helyeznének itt el, akik átmenetileg képtelenek az önálló életre. A vásárláshoz nincs pénzük. Pályázni akarnak érte a Szociális és Egészségügyi Minisztériumnál. Más megyékben, például Győr-Sopronban már van ilyenre példa. Előbb-utóbb úgyis kikényszerít valamit az élet, mert ha nem, akkor ezek a fiatalok – legyenek akár állami neveltek vagy családban felnőtt, de félresiklott életű gyerekek –, úgy ahogy az igazgatónő mondta, ott lesznek a Déli vagy a pécsi pályaudvaron . . .

Török Éva

Minden nagykorú magyar állampolgár szavazhasson

Mi a szavazati jog?

A választójogosultak száma, a szavazásból kizártak számának alakulása egy ország demokratikus berendezkedésének kifejező mérőszáma. Az általános, mindenkire kiterjedő választójogokért folyó harc a múlt század második felében vált a politikai küzdelmek egyik központi kérdésévé és mintegy 100 évnek kellett eltelnie, hogy legalább a fejlett országokban elfogadottá váljon a szavazati jog általánossága.

Magyarországon is nyomon követhető ez a politikai harc. A nemesi előjogokon nyugvó képviselet helyett a népszuverenitás alapján álló 1848–49. évi átalakulás az állampolgárok mintegy 7 százalékának adott választójogot. Az 1867-es kiegyezés után ezek számát főleg vagyoni cenzusokkal 4–5 százalékra zsugorították vissza. A század végi politikai harcokban jelenik meg egyre élesebben az általános választójogokért folyó küzdelem, amelyben már meghatározó szerepet játszik az alakuló szociáldemokrata párt. A döntést a kormányzat elodázza és a kirobbant első világháború miatt félre is teszi. 1918–19-ben a két forradalom bizonyos politikai korlátozásokkal az általánosság elvét elfogadja. A nyitást a Horthy-kormányzat nem tudja halogatni, először az állampolgárok 30 százalékának, majd a húszas évek közepétől mintegy 25 százalékának adott választójogot. A valóban általános választójogot az 1945. évi VIII. törvény teremtette meg, amikor az állampolgárok 56 százalékának volt szavazati joga. Ma ez az állampolgárok 65–70 százalékáról mondható el.

Akik nem szavazhatnak

Az idén elfogadott választójogi törvény kiindulópontként leszögezi, hogy minden nagykorú állampolgárnak választójoga van. Ezek közül megfosztja a választójogtól azt

1. aki gondnokság alatt áll, azaz cselekvőképessége korlátozott,
2. akit a bíróság mellékbüntetésként a közügyek gyakorlásától eltiltott,
3. akit a bíróság elítélt és szabadságvesztés büntetését tölti,
4. akit a bíróság intézeti gyógykezelésre utalt.

Ezenkívül kimondja, hogy szavazati jogában akadályozott az az állampolgár, aki külföldön tartózkodik (szavazókörzeteket ott nem szerveznek) vagy nincs Magyarországon állandó vagy ideiglenes lakóhelye.

(A külföldön élőnek még akkor sincs szavazási lehetősége, ha a szavazás időpontjában Magyarországon tartózkodik.)

Ezekkel a szabályokkal az új törvény nemcsak biztosítja a választójog általánosságát, de jogilag értékelhető kizáró okokat teremt. A megelőző, 1945. utáni választójogi törvénynek bár biztosították a választójog általánosságát, de több jogilag bizonytalan, a választók jegyzékét elkészítő apparátus számára mérlegelést adó, vagy közigazgatási döntésre alapozott kizáró okot ismertek.

Bizonytalan jogi kategóriák

Régebben a közigazgatási döntés alapján nem volt választójoga a rendőri felügyelet alatt állónak. A legutóbbi választójogi törvényig nem volt választójoga az előzetes letartóztatásban lévőnek, pedig ilyen személy bűnösségét a bíróság még nem állapította meg, az ártatlanság vélelme alapján nem lehetett bűnösnek tekinteni. Az új választójogi törvény ilyen kizáró okot nem ismer, az előzetes letartóztatásban lévőknek is választójogot ad. A fenti indokok alapján ez helyes, bár kétségtelen, hogy ez alapján a fogvatartó intézetekben is szavazást kell szervezni, ami első pillanatra meglepőnek tűnik.

Bizonytalan jogi kategóriának számított az elmebetegség, hiszen az előző választójogi törvények szerint az elmebetegséget ténykérdésként kellett mérlegelni. Ez többször konfliktushoz vezetett a tanács végrehajtó bizottsága és az állampolgárok között. A választók jegyzékéből e címen kihagyott személy gyakran már csak azért is bírósághoz fordult, hogy tiltakozzon az elmebeteggé nyilvánítás ellen.

Az új szabályok ilyen mérlegelési lehetőséget nem adnak, mert ezen a címen csak azt foszthatják meg, akit gondnokság alá helyeztek vagy a bíróság elmebetegség miatt kényszergyógykezelésre utalt. Igaz ugyan, hogy ennek következtében előfordulhat, hogy szavazati jogot kap olyan személy is, akit a közvélemény elmebetegnek tart.

A szavazati joggal rendelkezők jegyzékét az Állami Népességnyilvántartó Hivatal számítógépek segítségével hivatalból állítja össze és küldi meg a községi, illetőleg városi tanácsoknak. Az állampolgárnak tehát nem kell semmit tennie annak érdekében, hogy a jegyzékre felkerüljön. Az elkészült jegyzéket közszemlére kell tenni és egyben értesíteni kell minden választójogosultat arról, hogy a jegyzékre felvették. Az értesítéshez kapcsoltan minden választójogosult „Ajánlási szelvényt" is kap, amellyel általa támogatott jelöltet ajánlhat.

Ha valakit kihagytak

A választáson csak az a jelölt indulhat, aki 750 szelvényt, vagyis ennyi támogatást igazol. A szelvények kiadása nem kötelező.

Ha valakit jogtalanul kihagytak a jegyzékből vagy valakit jogtalanul vettek fel a jegyzékre, úgy ez ellen bárki kifogással élhet a végrehajtó bizottság titkáránál.

A jogos kifogást emelőt a vb-titkár felveheti a jegyzékre, ám a felvételt megtagadó, vagy a jegyzékről való törlést elrendelő döntést csak bíróság hozhat. Ilyen döntés esetén a vb-titkár hivatalból kell, hogy áttegye az ügyet a bírósághoz. A döntést három napon belül, nem peres eljárással kell a bíróságnak meghozni.

Az így elkészült jegyzéket a szavazókörönként megalakított szavazatszedő bizottságok kapják meg. Bár a jegyzék csak deklarálja a választójogosultságot, mert a választójog az állampolgárt a törvény erejétől illeti meg, mégis gyakorlatilag élhet a szavazati jogával, aki a jegyzéken szerepel.

Ha valaki választójogát a jegyzék elkészülte és a szavazás napja között elveszti vagy meghal, azt a vb-titkár hivatalból törli a jegyzékről. Aki időközben állandó lakóhelyét megváltoztatja, a jegyzékben való szereplésről igazolást kérhet. Ilyen esetben is törlik a jegyzékről. Az igazolás alapján kérheti új lakóhelyének megfelelő jegyzékbe való felvételét. Erre az illetékes vb-titkár jogosult, de ezt a választás napján a szavazatszedő bizottság elnöke is megteheti. Hasonló szabályok vannak arra nézve is, ha valaki a választás napján nem tartózkodik lakóhelyén. Erről a körülményről is lehet igazolást kérni. Ebben az esetben is törölni kell őt a jegyzékről. Az igazolás alapján az igazolásban szereplő helyiségben adhat le szavazatot. Ilyenkor azonban, ha nem lakóhelyének megfelelő választókerületben szavaz, az egyéni választókerületi jelöltekre nem szavazhat, csak a megyei pártlistákra.

Mindezek a szabályok teljes garanciát adnak arra, hogy minden nagykorú magyar állampolgár – kivéve az akaratképzésre alkalmatlanokat és bűntetteket elkövetőket – szavazhasson. Ebből a szempontból a magyar választási rendszerrel szemben semmiféle kifogás nem emelhető, a törvény választási cenzusokat nem alkalmaz.

Dr. Schmidt Péter
egyetemi tanár

Meditáció egy 51 évvel ezelőtti választás ürügyén

Kiemelkedően fontos esemény

1939. május 28–29-én tartották a két világháború közötti időszak első titkos (falvakban is titkos) parlamenti választását.

Az új választójogi törvényt, amely szerint 135 képviselőt egyéni 125-öt pedig lajstromos választókerületben kellett megválasztani 1938 áprilisában fogadta el a Parlament. Minden megyei és nagyobb városi törvényhatóság Budapest 3, Pest megye 4 lajstromos választókerületet képezett. A vármegyék területén kerültek kialakításra az egyéni választókerületek.

Kötelező volt

E rövid ismertetésből is nyilvánvaló, hogy Magyarországon hagyománya volt az egyéni és listás választásnak. Természetesen a jelenlegi törvény nem másolja a félévszázaddal korábbi sémáját, hiszen akkor csak a falvakban, kisvárosokban élők szavazhattak egyéni országgyűlési képviselőre és lajstromos helyre is: pl. Baranya vármegyének 3, Pécsnek 2 lajtsrom alapján megszerezhető képviselői helye volt, míg a vármegyében 5 egyéni választókerület lett kialakítva (Szentlőrinc, Siklós, Sásd, Mohács és Pécsvárad központtal).

Közismert, hogy a választásra jogosultak száma is jóval kevesebb a mainál, kb. 2 100 000 fő, hiszen a férfiaknál 26 év, a nőknél 30 életév betöltése volt a korhatár. Emellett a választójogosultság kritériumait az 1925-ös törvényhez képest is tovább szigorították: 6 évi helyben lakást, elemi iskola 6 osztályának elvégzését, állandó foglalkozást vagy családfenntartói minőséget kellett igazolni. A választásokon kötelező volt részt venni. (Aki ezt elmulasztotta igazolást kellett 8 napon belül felmutatnia, különben pénzbírságot szakbtak ki a hatóságok). A korábbi időszakhoz képest újabb 150 000 állampolgár veszítette el szavazati jogát a hírhedt második zsidótörvény alapján.

Nyilvánvaló, ezek a megszorítások a kormányzópárt esélyeit javították, de természetesen a választásokon az engedélyezett politikai pártok valamennyien indulhattak.

Ajánlási ívek

Ma meg-megújuló viták tárgya az ajánlási szelvények gyűjtése. Különösen a kis pártok sérelmezik ennek szükségességét. Pedig a hazánkban még csak formálódó többpártrendszer szükségessé teszi egy ilyen első szűrő szerepét. Ismernünk kell azt a tényt, hogy ez a rendszer szintén működött a két világháború közötti időszakban is. A mintegy 3 hétig tartó választási hadjárat alatt ajánlási íveket kellett gyűjteni egy-egy jelölt mellett. Az ajánlási íveken az aláíráson kívül a lakhely, a foglalkozás és a születési adatok is szerepeltek. Csak azt az ívet fogadták el, amelyet a polgármester vagy főjegyző aláírásával hitelesített. A Belügyminisztérium által országosan elismert pártoknál az egyéni körzetekben 150 ajánlást, lajstrom esetén 300 ajánlást kellett bemutatni a választási biztosnak. A Nyilaskeresztes Pártnak, mivel még az elismertetése nem történt meg, az egyéni induláshoz 500, a lajstromnál 1500 támogató aláírást kellet szereznie.

Az indulás másik feltétele – meghatározott összegű kaució befizetése volt, amely jelentős nehézséget a Szociáldemokrata Párt számára okozott, hiszen taglétszáma ebben az évben visszaesett, s a párt nemzetközi támogatása is jelentősen csökkent. Ezen felül minden párt önmaga finanszírozta saját választási hadjáratát. Ez a csak Pécsett induló szociáldemokratáknak 1500 pengőbe került. A hadjáratot a nyilaskeresztesek 4000–5000 pengő felhasználásával tervezték, amely megszerzése nem jelentett nagy gondot, hiszen Teleki Pál akkori miniszterelnök debreceni választási beszédében is szót emelt a több százezer „guruló márka" ellen, hangsúlyozva nem magyar ember az, aki idegen pénz után nyúl. A Független Kisgazda Párt, amely Baranyában egyedül tudta felvenni a harcot a megyei lajstromos helyekért a kormányzó párttal, a Magyar Élet Pártjával – visszaemlékezések szerint – alacsony költségű választási hadjárat a képviselőjelöltek és támogatóik anyagi választási hadjáratát a képviselőjelöltek és támogatóik anyagi hozzájárulása tette lehetővé.

A levéltárban csak a Magyar Élet Pártja által felhasznált, számlákkal igazolt választási költségvetést sikerült megtalálnom, melynek összege 8908 pengő volt.

Módszerek

A helyi napilap – a kormánypárti Dunántúl és a független Pécsi Napló számolt be a képviselőjelöltek választási üléseiről. A Pécsi Napló részletesebben a baloldali ellenzéki pártok választási hadjáratáról írt, míg a Dunántúl a MÉP képviselőjelöltjeit támogatta. Ezt jelezte az is, hogy pl. a Dunántúl május 21-i száma úgy jellemezte az SZDP-t, hogy az „...egy rogygyant ideológiájú halálos kórral küzdő pártszervezet..." A választási törvények megszegésével is vádolható a Dunántúl, hiszen a törvény szerint a választás előtti utolsó héten már nem folyhatott agitáció, mégis mindennap jelentetett meg cikkeket pl. „Szavazz Imrédy-re" (aki a pécsi MÉP listavezetője volt) címmel.

Közismert, ezen a választáson a MÉP megőrizte döntő fölényét a Parlamentben, s a Nyilaskeresztes Párt tört előre. Baranyában nyolc kormánypárti, egy nyilaspárti, s mindössze egy kisgazdapárti politikus szerzett mandátumot.

A baranyai lajstromon a MÉP 47 517, az FKgP 38 195 szavazatot kapott. A korabeli arányossági számítások alapján 2 hely jutott a MÉP-nek egy pedig a kisgazdáknak. Ez a tény is alátámasztja a sokat vitatott országos lista szükségességét és a töredék szavazatok összeszámolásának igazságosságát, hiszen 1939-ben a kisgazdákra esett szavazatok egy része elveszett.

A körzet másik – mai szempontból is érdekes – harca, a szentlőrinci járásban zajlott, ahol Boanár Gyula MÉP képviselő 9345, míg Perr Viktor FKgP színeiben 9300 szavazatot ért el. S bár a kisgazdák sorozatos súlyos szabálytalanságra hivatkozva tiltakoztak, az eredmény nem módosult, s új választást sem írtak ki. Így a kormánypárté lett az a képviselői hely is. Melyek voltak a szabálytalanságok? Néhányat érdemes megemlíteni: Pellérden a közjegyző bement a szavazófülkébe és ott utasításokat adott a szavazóknak. Az urnákat autóval szállították, nem engedték felszállni erre az FKgP bizalmi embereit. A MÉP bizalmija a szavazóhelyiségben agitált Szemelyben és ott mutatta meg, hová tegyék a keresztet. Csányoszróban az elnök követelésére a fülke függönyét felhúzták, s így nyílt szavazás volt. Ezeket a panaszokat a megyei választmány elutasította.

Ma minden esélyünk megvan arra, hogy tényleg titkosan, az ország lakosságának részvételével dönthessük el jövőnket, esélyt adva a demokratikus többpártrendszer kiépülésének. Természetesen a márciusi választás csak az első eleme ennek, de kiemelkedő fontosságú, hiszen országunk helyzetét jelentősen befolyásolja, hogy milyen méltósággal élünk e lehetőségünkkel.

Laczkóné dr. Tuka Ágnes
egy. adj.
JPTE TK. politológiai tanszék

Kire haragszunk?

Kire haragszunk? – Főleg egymásra. Utcán, buszon, boltban, baráti beszélgetésben szidjuk a világot, az árakat, a béreket – és egymást. Most például a méltán „magyar szabadalomnak" nevezhető kamatadó és a lakbérek emelkedése borzolja a kedélyeket, sok egyéb mellett. Azt mondja a lakásbérlő: disznóság, hogy minket ilyen magas, hovatovább megfizethetetlen lakbérrel sújtanak, megint azok jártak jól, akik olcsó hitelből építkeztek. Azt mondja az építtető: én megszenvedtem érte, évtizedekig nyögöm a részleteket, bezzeg a lakásbérlők nemzeti ajándékhoz jutottak!

Egymást szidjuk tehát, és csak ritkán gondolunk arra, hogy azonos (szűk) cipőben járunk. Évtizedekkel ezelőtt (korántsem dicső) eleink ugyanis *„elfelejtették" beépíteni a bérekbe* a lakáshoz jutás összegét, mondván; majd ad az állam kényelmes, olcsó otthont mindenkinek. Aztán rájött, hogy nem tud adni, azt viszont már nem mondta, hogy akkor legalább megfizeti. Mint ahogyan hiányzik ma a bérünkből mindaz az összeg, amelyet „társadalmi juttatás" címén nem kapunk meg, miközben az állam szép csöndben kivonul.

Ma már nem eretnekség kimondani: miközben a „kizsákmányolásmentes" társadalmat építettük, a „nép állama" vált a legnagyobb kizsákmányolóvá, s amiben „egyenlőek" lettünk, az végül is az elvonás mértéke. A szociális egyenlőség eszméje évezredes álma az emberiségnek, csak épp a mércét nem sikerült eddig megtalálni. Bár nem divat mostanában Marxra hivatkozni, a munka szerinti részesedés jól hangzó jelszavát már ő is bírálta több mint egy évszázada, mondván; az egyenlőnek szánt mérce egyenlőtlenséget hoz létre, hiszen az emberek képességei, családi körülményei nem egyformák.

Hol kereshető tehát a megoldás? Nos, egyelőre mi sem tudunk jobbat kitalálni az ún. *szociális piacgazdaságnál.* Ha a versenyszférában működő vállalatok tevékenysége a piacon méretik meg, és – igazi vállalkozóként, a szükségleteket és a lehetséges kombinációkat mérlegelve – erőforrásaikat is a piacon szerzik be, hosszabb távon a munkaerő ára is értéke körül alakul ki. Ám ha a vállalat szabadon dönt az alkalmazott erőforrások mennyiségéről és összetételéről, óhatatlanul lesznek vesztesei is e folyamatnak; nem mindenki lesz versenyképes a munkaerőpiacon.

Ennek ellensúlyozására alakult ki a jólétinek nevezett társadalmakban az a bizonyos *„szociális háló"*, amely arra hivatott, hogy az induláshoz esélyt adjon, megmentse az emberek tömegeit a zuhanástól és – átképzéssel, továbbképzéssel – gondoskodjék versenyképessé tételükről. Ez persze pénzbe kerül, ezért ezekben az államokban meglehetősen magas az adózás mértéke is (igaz, hogy van miből fizetniük...)

Természetesen illúzió lenne azt gondolni, hogy ezt a szimpatikusnak látszó szociális piacgazdaságot csak úgy, egycsapásra be lehet vezetni. Hosszú út vezet odáig, amelynek sikeres megtételére nekünk magunknak is alkalmassá kell válnunk. Tanulással, akarással, de semmiképpen sem úgy, hogy folyton egymásra haragszunk.

S. G.

Végre a munkások is hallatják a szavukat!

Nagy volt a várakozás bennem, amikor a közelmúltban a Parlament elé munkástüntetést hirdettek. Aznap délután aztán kissé kiábrándultan hallgattam a Szabad Európa adásában, hogy alig húszezren gyűltek össze, tehát „némi túlzás tízezrekről beszélni". Eddig az említett rádióadó inkább túl-, mint alulbecsülte a tüntető tömegeket, tehát elkönyveltem magamban, hogy bizony nem nagyon mozdult meg a több százezres budapesti munkásság. A híradót nézve azonban mégis némileg megnyugodtam, mert ott én húszezernél lényegesen több embert láttam.

Megmozdult a munkásság

Tehát végre megmozdult a munkásság. Már évek óta aggódva figyelem, hogy a reformer értelmiségiek a nagyüzemi munkásságban valamiféle baloldali restaurációs potenciális hordozóját látják. Ennek meg is van az oka: eddig a reformok 90 százalékában a munkaviszonyból és a nyugdíjból élők rovására valósultak meg, mindig azzal az ígérettel, hogy most nekik kell meghúzniuk a nadrágszíjat, de néhány év múlva számíthatnak a javulásra. Azóta már többször néhány év telt el, de a reálbérek és a nyugdíjak reálértéke egyre jobban csökken. Tehát, ha valami sztálinista restaurációs arra számít, hogy a nagyvállalatok munkásai támogatják, ezt nem teljesen alaptalanul hiszi.

Szerencsére ez az említett, általam várva várt tüntetés nem a restaurációs veszélyét igazolja, hanem a reform legfőbb garanciája lehet. Én ugyanis nem ismertem még olyan gazdasági egyensúlyt, még kevésbé gazdasági csodát, amit a munkások jövedelme rovására lehetett volna megvalósítani. Ahol olyan türelmesek a munkások, mint eddig nálunk, ott a politikusok mindig a kényelmes zsákutcát fogják választani. Zsákutcát, mert a leszorított bérekkel már csak mélyíteni lehetett a válságokat, nem pedig csökkenteni.

Magyarországon nem a bérek elszaladása okozza az inflációt, hanem a drága, pénzpocsékoló állami és vállalati bürokrácia. A bérek még harmadát sem érik el annak, amennyit a miénkhez hasonló képzettségű munkásoknak fizetni kellene, és a felét sem annak, amit a lerobbant technikai bázis is biztosíthatna.

A pocsékolás okozza az inflációt

A bérek csökkentése csak a válság elmélyülését okozhatja. A termelés egyáltalán nem azért rossz hatékonyságú, mert a bérek elszaladtak, hanem mert annak kell fedeznie az erőnkön felül vállalt szociális ellátást, rákosra duzzadt állami és vállalati bürokrácia költségeit. Ezek csökkentése érdekében azonban szinte semmi nem történt. Nem is fog történni mindaddig, amíg a munkások tűrik, hogy az ő, eleve alacsony jövedelmüket kurtítgassák. Ezért örültem, hogy mégsem csak húszezren gyűltek össze, és akik összegyűltek, azok nem voltak hajlandók semmiféle politikai áramlat érdekeinek kiszolgálására.

Tudom, hogy most sokan demagógnak tartanak. Tehát védekezem. A modern fogyasztói társadalmak politikai viszonyait a munkásoknál ezerszer jobban ismerő ellenzéki mozgalmak vezetőinek kellene a legjobban tudniuk, hogy nincs és nem volt még olyan demokrácia, amelyben a munkások eltűrték volna, hogy a jövedelmüket ilyen hosszú időn keresztül, ilyen jelentős mértékben csökkentsék akkor, amikor országos szinten az összes jövedelem nem csökken.

Én nem attól féltem a reformokat, hogy a munkások a konzervatív elemek mellé állnak, mert azt jól tudják, hogy azok még annyira sem védték meg az érdekeiket, mint a kibontakozó demokrácia, és emlékeznek rá, hogy az kezdte el a bérek csökkentését, mint válságmegoldó orvosságot alkalmazni. De attól félek, hogy a munkások még sokáig tűrik a jelenlegi gazdaságpolitikai kurzust, hogy a nem is több –, hanem sokpárti demokráciában nem lesz elég súlyos a szavuk. Pártjaik ugyan bőven vannak, de azok nemcsak távol maradnak az ilyen tüntetésektől, de a heves politikai harcaik közepette alig figyelnek a munkások érdekeire.

Mi érdekli igazán a dolgozókat?

A mostani munkáspártok jobban el vannak foglalva azzal, hogy a nyugati testvérpártoknál ők legyenek a kedvencek, mint azzal, hogy a munkások magukénak érezzék őket. A pártok és a sajtó is többet foglalkozik a lehallgatási botránnyal, mint a reálbérekkel. Többet a szavazócédulákkal, mint a bércédulákkal.

Ezek számunkra, értelmiségiek számára nagyon fontosak, se nem annyira a munkások számára. Akinek még telefonja sincs, akinek nincs olyan közölnivalója, amiben akár a legostobább elhárítás is találhat valamit, akit még soha nem képviseltek igazán a parlamentben, annak sem a lehallgatás, sem a választás nem olyan fontos, mint a reálbérek és a húsárak.

Amíg ezt nem értjük meg, és amíg a munkások ezt nem értetik meg velünk, addig nem számíthatunk sem politikai, sem gazdasági európaiságunkra. Európa nem ismer olyan országot a saját keretei között, ahol a munkások érdekeit ennyire háttérbe lehetne szorítani, ahol a munkások ilyen sokáig tűrnének.

Merem remélni, hogy ez nem megy így tovább. Ezért fogadtam a Kossuth téri tüntetést így: Végre!

Kopátsy Sándor

Váltás a Veress Endre utcai Rendelőintézet élén

Az uránbányászok orvosai



Dr. Bank József

Dr. Bank József

– A speciális nagyvállalat dolgozóinak ellátására létesült egészségügyi szolgálat menynyiben volt eltérő az egyéb rendelőintézetektől? – kérdeztem dr. Bank Józseftől.

– Gyakorlatilag itt a szemészet és az urológia kivételével az összes szakorvosi rendelés megtalálható. Természetesen azokat a szakrendeléseket fejlesztettük, amelyek a bányászok betegségeinek ellátását végzik.

– Melyek ezek?

– A vibráció okozta ízületi és érrendszeri elváltozások, a meglehetősen nagy zajjal működő bányagépek miatt a halláscsökkenés – tehát a fül-orr-gégészetet és az audiológiai szolgálatot kellett fejleszteni – és tipikusan bányász betegség a különböző mozgásszervi megbetegedések. Hadd mondjam el, hogy a reumatológiát már az én vezetésem ideje alatt fejlesztettük olyanná, ami már megfelelő színvonalúnak mondható. Főállású reumatológusokat alkalmaztunk, s fokozatosan kifejlesztettük a terápiás részleget, modern elektro-fizikoterápiás műszereket vásároltunk.

– A reumatológiai részlegben folynak olyan egészen speciális gyógymódok is, mint az akupunktúra, a lézerakupunktúra. Úgy tudom, Ön volt az első, aki még az akupunktúrát tiltó időszakban is felvállalta és támogatta ezt a kísérletet.

– Igen, mi szerveztük itt az első akupunktúrás tanfolyamot – akkor még teljesen illegálisan – szovjet orvosprofesszorok segítségével. Megmondom őszintén, eleinte én sem nagyon hittem benne. Aztán a tények meggyőztek, hogy bizonyos esetekben kiegészítő terápiaként igen jó eredményeket produkál. Meggyőződtem róla, hogy olyan módszer, amely gyógyszer nélkül a szervezet saját ellenállását indítja be. Az uránbányászoknál sok esetben jó eredménnyel alkalmaztuk.

„Bízom abban, hogy rövidesen valósággá válnak az egészségügyi reformelképzelések"

Az uránbánya bezárása nemcsak a bányában dolgozókat érinti, hanem a bányászok egészségügyi ellátására, a speciális foglalkozás speciális betegségeinek gyógyítására létesült egészségügyi szolgálatot, a rendelőintézetet is.

Az uránércbányászokat ellátó egészségügyi szolgálat 1957-ben szerveződött, ám ekkor még szétszórtan helyezkedett el. 1970-ben épült meg a Veress Endre utcai rendelőintézet. Nyugati szárnya az uránbányászok ellátására rendezkedett be, és a bánya jelentős pénzekkel támogatta. Most ennek az intézménynek a sorsa is bizonytalanná vált. S ebben a bizonytalan helyzetben vezető váltás történt. Nyugdíjba ment dr. Bank József, aki 12 évig volt vezető-főorvosa a MÉV üzemegészségügyi szolgálatának és a stafétabotot dr. Debreczeni Lászlónak adta át – mint mondta – nehéz szívvel. Nem azért, mert nyugdíjba ment, hanem mert ilyen helyzetben kénytelen átadni az intézet vezetését. A leköszönő és az új főorvossal beszélgettem a rendelőintézetről, a jelenlegi helyzetről és a jövő kilátásairól.

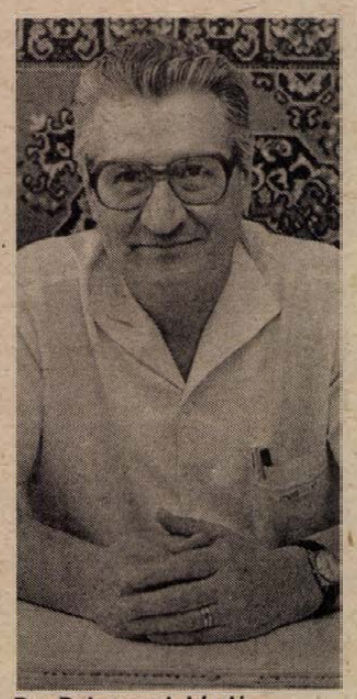

Dr. Debreczeni László

– Egészen a legutóbbi időkig szigorúan titkos volt az uránbányával kapcsolatos adatok jó része. Tilos volt az uránbányászok megbetegedéséről bármiféle adatot nyilvánosságra hozni. Ezért mindenféle hiedelem kapott lábra.

– A bánya működése óta eltelt pár évtized alatt kiderült, hogy a veszély – bár fennáll – korántsem akkora, mint azt hitték. Például sokáig tartotta magát az a hiedelem, hogy a sugárhatás impotenciát vagy a születendő gyermeknél fejlődési rendellenességet okoz. Erről az eltelt idő egyértelműen bebizonyította, hogy nem így van. A tüdőrák sajnos elfogadható foglalkozási betegségként, de ez sem egyértelmű, és nem törvényszerűen bekövetkező megbetegedés. Inkább azt mondhatjuk, gyakoribb az előfordulása az uránbányászok között, mint az átlag populációban. Viszont lényegesen kiugró számot mutat a dohányzó uránbányászok tüdőrákos megbetegedése. Az én kimutatásaim szerint hatszorosa a más foglalkozású dohányosok között előforduló tüdőrákos megbetegedésekhez viszonyítva. A feljegyzéseink szerint nincs egyetlen tüdőrákban meghalt uránbányász között olyan, aki nem dohányzott. Egyszerűen döbbenetes és érthetetlen, hogy az embereknek hiába magyaráztuk ezt el, hiába mondtuk, tegyék le a cigarettát, képtelenek leszokni róla.

– A leköszönő igazgató milyen útmutatóval tudja a jelen helyzetben az utódjának átadni az intézetet?

– Ha valaha, akkor most ebben az átmeneti időben igazán szükség lesz erre az intézményre. A továbbiakra nézve pedig az lehet megoldás, hogy ha meghirdettük, hogy a vállalkozók országa akarunk lenni, akkor az új szférában ránk továbbra is szükség lesz. Én most csak azt sajnálom, hogy a bánya bezárása miatt nem sikerült megvalósítani a már cél előtt állt tervet, a rehabilitációs utókezelő részleg megépítését.

Dr. Debreczeni László

– Valahogy úgy érzem magam – mondja *dr. Debreczeni László* –, mint az a focista, aki tartalékként a kispadon ül, és egy 6-0-ás vesztes állásnál, a mérkőzés lefújása előtt tíz perccel azt mondják neki: melegíts.

Dr. Debreczeni László élete harminc év óta kötődik a bányászokhoz, a bányaegészségügyhöz. Huszonhét évig volt a Mecseki Szénbányák üzemorvosa – különböző szinteket végigjárva – három éve „csábította" át az Ércbánya Vállalathoz dr. Bank József. (Dr. Bank József megemlítette, azért hívta át, mert tudta róla, hogy remek szakember. S lám, három éve még mennyire más volt az élet. Illetékes helyről ugyanis figyelmeztették, remélik, nem utódjának vitte oda, ugyanis erről szó sem lehet, hiszen '56-os múltja van.)

– Való igaz, Debreczeni Lászlót az '56-os események után eltanácsolták az egyetemről. Csak '64-ben sikerült befejeznie.

– 1960-ban kerültem Komlóra, a Szénbányákhoz – emlékezik vissza dr. Debreczeni László. – Végigjártam a különböző ranglétrákat, az elsősegélynyújtó feladattól kezdve szinte mindent, amit orvosi végzettség nélkül rám bízhattak. A végzésem után is több helyen dolgoztam, 1970-ben kerültem Zobák-bányára. Két és fél ezer ember dolgozott ott, és én egyedül voltam az orvos. Mindent csinálni kellett, a bányász legkülönfélébb betegségeinek gyógyításától a legszörnyűbb bányabalesetekhez való leszállásig. Azt hittem, a Szénbányáktól megyek nyugdíjba, de három éve áthívtak ide, és én elvállaltam.

– Van-e lényeges különbség a szénbányászok és az uránbányászok betegségei között?

– Sok a hasonlóság. Hiszen 500–1000 méter mélyen a föld alatt dolgozni olyan embert próbáló munka, ami előbb-utóbb nyomot hagy. Mindkét bányában sok a mozgásszervi betegségben szenvedők száma. A szénbányászoknál a szilikózis az egyik súlyos foglalkozási ártalom, az uránbányászoknál a vibráció okozta elváltozások, s a Radon-sugárzás okozta tüdőrák jelenti a sajátos veszélyt. Sokan ez utóbbit tartják a legfélelmetesebbnek, azonban egyáltalán nem törvényszerű a tüdőrák kialakulása. Ezer bányász közül kettő, három betegszik meg. Ennek nagy valószínűséggel hajlam- és életmódbeli okai lehetnek.

– Felszámolják az uránbányát. Mi lesz az új igazgató és az egészségügyi szolgálat feladata ebben a helyzetben?

– Az idei évben a munkánk egyáltalán nem lesz kevesebb. A bánya egyelőre még tovább termel, ugyanakkor a bizonytalan helyzetből adódóan várhatóan növekedni fognak az idegrendszeri, a pszichológiai problémák. A vállalat létszáma sem csökkent olyan mértékben, hogy azt mi megéreznénk. A jövőtől sem félünk. Hiszen, ha fel is számolják teljesen a termelést, maradnak bizonyos utódüzemek, amelyeknek továbbra is szükségük lesz ránk, továbbá itt a sok uránbányász, akiknek a gondozását nekünk kell továbbra is ellátni.

– Elég lesz ez a lemaradáshoz? Hiszen, úgy tudom, az intézmény működtetési költsége évente közel tízmillió forint.

– A pénzt eddig két forrásból kaptuk. Egyrészt mint a Megyei Kórház-Rendelőintézet integrált része innen kaptunk egy alapellátási összeget. Persze, ez korántsem volt elegendő. A hiányzó pénzt a speciális szolgáltatásokért a vállalat fizette. Ezt az összeget az idén már nem ők fizetik, hanem átmeneti időre a kormány felvállalta. Mi nem félünk a jövőtől, hiszen olyan szakmát tudunk, amire mindenkor szükség lesz. Legfeljebb bizonyos szakrendelések koncentrálásáról, átcsoportosításáról lesz szó. Bízom abban, hogy rövidesen valósággá válnak az egészségügyi reformelképzelések, és mi akkor a társadalombiztosítás speciális feladatra szerződött orvosai leszünk. Bízom benne, hogy a harminc év alatt kialakított jó orvos–beteg kapcsolat révén a szabad orvosválasztás idején az a 8–10 ezer volt uránbányász minket választ kezelőorvosának. Én biztos vagyok benne, hogy nem marad egy orvosunk, egy asszisztensünk sem állás nélkül, hiszen mi olyan szakképzettséggel rendelkezünk, amire ebben a bányatérségben még sokáig szükség lesz.

Sarok Zsuzsa

Kiemelt üdülőkörzet

A mecsek-villányi tájegységet kiemelt üdülőkörzetté fejlesztik, s erre hosszú távú program készül. Az új idegenforgalmi régió fejlesztésének megtervezésére – a Baranya Megyei Tanács megbízása alapján – a Magyar Tudományos Akadémia regionális kutatások központja vállalkozott. A pécsi székhelyű tudományos intézet munkatársai két év alatt 68 tanulmányt készítettek, ezekből állt össze a térség átfogó fejlesztési terve. A megyei tanács a Belügyminisztériummal egyetértésben kezdeményezi, hogy a kormány hivatalosan is nyilvánítsa kiemelt üdülőkörzetté a mecsek-villányi tájegységet.

A „fehér ipar" – az idegenforgalom – fejlesztése egyik elemét képezheti az átalakulási folyamatnak, hiszen új vállalkozásokat indíthat el, új munkahelyeket teremthet, új életet adhat a halmozottan hátrányos helyzetű és évek, évtizedek óta halódó körzeteknek. Számítani lehet a külföldi tőke megjelenésére is, már is konkrét ajánlatok vannak idegenforgalmi beruházásokra.

A fejlesztési program jelentőségét növeli, hogy a mecsek-villányi tájegységen 108 baranyai település fekszik, s a megye lakosságának 72 százalékát érinti a térség üdülőkörzetté nyilvánítása. A kiváló természeti, történelmi és kulturális adottságok egész sora teszi alkalmassá a tájegységet a turizmus sajátos ágainak kibontakoztatására: gyógyturizmus (termálfürdők), rendezvényturizmus (konferenciák, találkozók, fesztiválok), műemléki turizmus (Pécs római és török kori műemlékei,) egyházi turizmus (keresztény és mohamedán kegyhelyek), rokonturizmus (nemzetiségek külföldi kapcsolatai), falusi turizmus (mecseki és zselici üdülőfalvak), szőlő- és borturizmus (történelmi borvidékek, klasszikus pincefalvak), horgászturizmus, (mecseki horgásztavak), s így tovább.

Baranyai barangolások

Hásságy

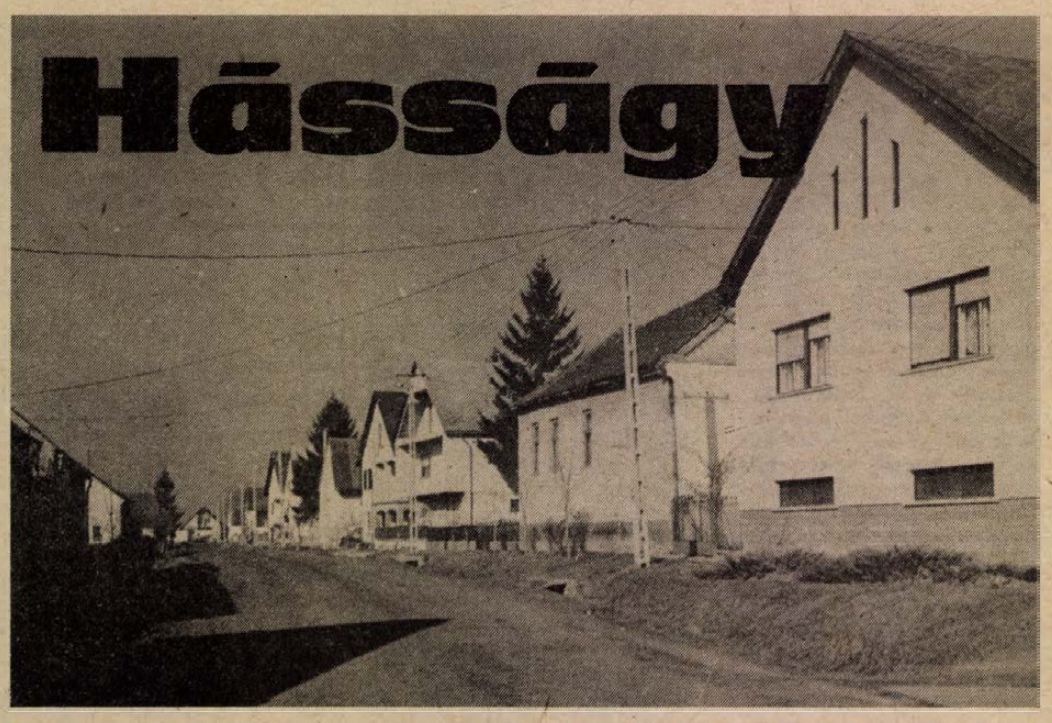

Figyelem, figyelem! Megjött a szenes! Itt a szenes! Kis és nagy tételekben kínáljuk a jó minőségű szenet! Tessék, tessék!

Az IFA teherautó komótos lassúsággal gördül végig a falun, s bár a hangszórón felerősített felhivás a házakba is bezúdul, nem indul nagy tolongás a tüzelőért, csupán néhány ablakban húzzák félre a függönyöket. Nagyanyám – aki ebben a kicsi községben született a múlt század vége felé – szokta volt mondogatni: „ha szeptemberben teleraksz a holzkammert, disznóvágás után a spájzot, akkor fiam nyugodtan várhatod a hosszú telet". Úgy tűnik, ez a jó sváb szokás a mai hásságyiakból sem halt ki... A szenet kínáló kereskedő megérkezése, azt hiszem, csak nekem érdekes.

– Amióta maszek világ van, azóta jönnek, nemigen kell a Tüzéphez menni – mondja *Hengl Jakabné*, akinek postástáskája még dagad az újságoktól, képeslapoktól. – Most kezdtem a kézbesítést, csak beugrottam egy pillanatra az édesanyámhoz.

– *Sok újságot járatnak a hásságyiak?*

– Nem lehet panaszkodni, majdnem minden család előfizet a Dunántúli Naplóra, néhányan a rádióújságra, országos napilapokra, képesújságokra. Amikor emelik a lapok árát, csökken az előfizetés, utána ismét emelkedik.

*

Nagyon szép falu Hásságy. Köszönheti kedvező fekvésének – két domb között elnyúló völgyben húzódik –, s nyilván annak, hogy a portáik zöme rendezett, a házak gondozottak. A kivagyiságot demonstráló, a szomszédon túltenni akaró építkezési „stílus" ebben a faluban egyáltalán nem jellemző, az új épületek esztétikusak, illeszkednek a tornácos, gangos régiekhez. Kétség nem fér ahhoz, hogy az itt élők szorgalmasak, s hogy nem csupán saját magukért, hanem a közösségükért is hajlandók dolgozni.

Wilhelm Fülöp, a falu elöljárója elmondta, hogy a nyolcvanas években nagy társadalmi összefogással felújították az egykori iskolát, ahol irigylésre méltóan szép kultúrtermet – több száz fős rendezvények, lakodalmak megtartására is alkalmas –, ifjúsági szobát, könyvtárat, orvosi rendelőt alakítottak ki. A helyiek tenniakarását többször elismerte a megyei tanács. 1987-ben 50 000, 1988-ban 250 000 forintot kaptak a társadalmi munkáért, amit szintén a falu csinosítására fordítottak. Hásságy valamennyi közútja aszfaltozott, szinte mindenütt kiépített járda van, a gyerekeknek játszóteret hoztak létre.

Persze mindemellett, ebben a községben sem fesztivál az élet.

– Sajnos, nem úgy becsülte meg a társadalom a falut, a falusi embert, mint ahogyan kellett volna – mondja Wilhelm Fülöp. – Ennek „köszönhetően" Hásságyról is sokan elköltöztek: 1944-ben még több mint hétszázan éltek itt, manapság a létszám háromszázötvenre csökkent. Igaz, az okok közé sorolhatók a kitelepítések is, de rengetegen a hatvanas években vándoroltak el.

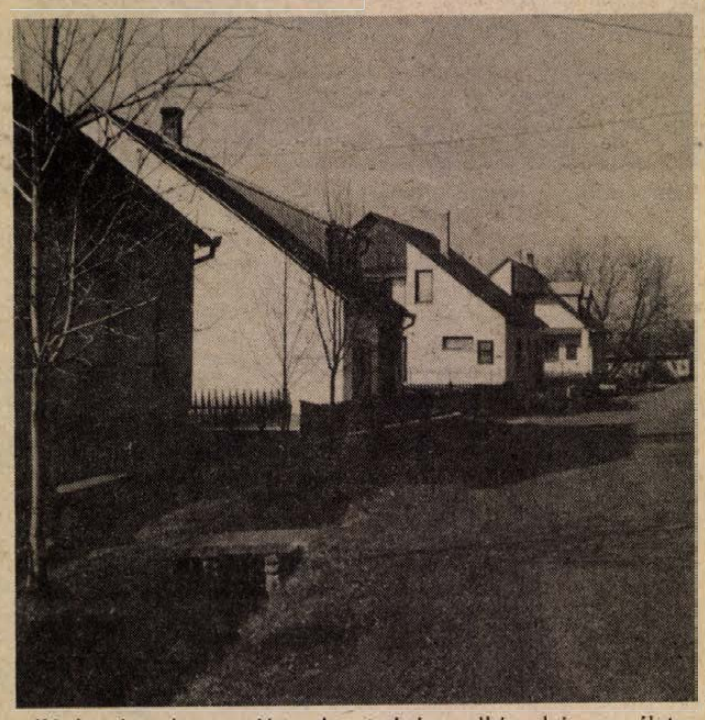

Kérdezném, hogy miért, de az elöljáró enélkül is sorolja: a fejük fölött döntötték el annak idején, hogy Olasszal, a „főközséggel" együtt közigazgatásilag Mohácshoz tartozzanak. Azzal, ahogy a lakosság fele Pécsre jár dolgozni, az akkori „fejesek" nem törődtek. Mivel a buszközlekedés is a munkába menőkhöz igazodik, ha valaki ügyes-bajos dolgát akarja intézni Mohácson, akkor csak átszállással juthat el. Pécsett ezt munkaidő után egyszerűbben megtehetné.

De nincs a községben telefon, vezetékes ivóvíz, közműhálózat... Wilhelm Fülöp nem kis keserűséggel mondja, hogy 1963–64-ben a falu szélén lévő réten halastavat alakított ki a tsz, senkit nem kérdeztek meg, hogy mit szólnak hozzá. Mi lett a következménye? A kutakban rossz lett a víz...

– A hivatalos emberek eddig csak beszéltek a falvak megtartó képességéről, a cselekedetek azonban elmaradtak. Ha a hásságyiak nem tettek volna meg minden tőlük telhetőt a községükért, akkor nem tartanánk itt, ahol most. A legutóbbi tanácsi választások óta szerencsére nagyobb az odafigyelés, mint elöljáró is érzem a támogatást, de az elszalasztott lehetőségeket nehéz behozni.

*

Meglepően sok az új ház Hásságyon, ezek zömében fiatalok élnek. *Tankovicsék* a szülői ház mellett építkeztek, otthonukat ízlésesen berendezték.

– *Miért maradtak a faluban?*

– Itt nőttem fel, nagyon szeretem Hásságyot. Megmondom őszintén, nemhogy városban, még másik faluban sem tudnám elképzelni az életemet – mondja Tankovics Péterné, aki a délelőtti órában éppen pelenkákat vasal. Mellette öthetes kisfia, Balázs tekint ki a mózeskosárból. – A férjem is falusi, s bár mindketten Pécsett dolgozunk, itt maradtunk.

– *Nyilván azért, mert jó az élet Hásságyon.*

– Kétségtelen, a falusi életnek is megvannak az előnyei. Csak az a baj, hogy sok minden hiányzik. Például nincs postánk, a körzeti orvos hetente csak egyszer rendel, a hétvégi ügyelet Bólyban van, gyermekorvos havonta egyszer jön, hiányzik a telefon... S nem utolsósorban a falun élőknek mindenért többet kell fizetniük!

– *Kikapcsolódás, szórakozás?*

– Nem sok idő jut, főleg tévézünk, olvasunk. Régebben még összejártak az emberek, manapság valahogy ez is elmúlt. Ha az elöljáró szervez valamilyen munkát, akkor van összefogás, egyébként nemigen.

*

Tankovicsék házából kilépve a Baranyaterv három emberével találkoztam. A közeljövőben vízvezetéket építenek Hásságyon, az ő feladatuk a gépi munkálatokkal kapcsolatos szintezés elvégzése. Lesz tehát jó minőségű ivóvíz a faluban. Hogy mennyit kell fizetni ezért családonként? Becslések szerint 40–50 000 forintot, s ezért a pénzért csupán a házig építik ki a vezetéket.

– Ha az ember vinni akarja valamire, akkor nagyon sokat kell dolgozni – mondja *Wilhelm Ignácné*, akivel egy pompás, háromszintes ház konyhájában beszélgetünk. – Mi például ilyenkor télen hajnali fél ötkor kelünk – nyáron négy órakor –, ellátjuk a jószágokat: van három tehenünk, három borjúnk, egy üszőnk, egy göbénk, egy bikát most adtunk el. Etetés, kitrágyázás, fejés, nincs idő unatkozásra. Naponta kétszer kell megfejni a teheneket, összesen harminc litert adunk le. Éjjel-nappal tesszük a dolgunkat. De látja, kell is a pénz, mert ez az új ház sincs még befejezve, arról nem is beszélve, hogy milyen drágaság van a boltokban.

*

Régebben elmentek a faluból, most lehetőség van, hogy sokan idetelepüljenek: a tanács tizennégy házhelyet alakított ki, de mód van néhány épület felújítására is. Amennyiben megvalósulna a hásságyiak óhaja, hogy a halastavat horgásztóvá alakítsák, akkor minden bizonnyal a mostaninál több városi ember fedezné fel ezt a vidéket, s építene hétvégi házat.

*

A hásságyi vegyesbolt olyan, mint általában a falusi kisboltok: a kenyértől a lábasig sok minden kapható, de mint *Kerner Árminné* elmondta, mindig van hiánycikk.

– Most például étolaj nem kapható, korábban cukrot nem tudtam árulni – szinte hozzászokott ehhez az ember. Húst, felvágottfélét télen nem tartok, nincs rá kereslet, de kenyeret, tejet naponta szállítanak.

A központi fűtéses vegyesbolt mellett a közelmúltban épült a Trinkstube, az italbolt, ezt is Kernerék üzemeltetik. Mint az asszony elmondta, nem duhajkodnak az itteni emberek, de esténként szívesen összejönnek, főleg a férfiak, hogy sörözzenek és megtárgyaljják a világ dolgait.

Hásságynak könyvtára is van: a magyar nyelvű irodalom mellett német könyvek között is válogathatnak. *Schmidt Ádámné* azt mondja, hogy a keddi és csütörtöki nyitva tartáskor kevesen jönnek kölcsönözni. Szerinte ennek elsősorban az az oka, hogy az embereknek kevés idejük van olvasásra, de a könyvállomány is felújításra szorulna.

*

Van jövője Hásságynak és a többi kisközségnek? – Wilhelm Fülöp szerint kell, hogy legyen, hisz az államnak szüksége van olyan emberekre, akik önellátóak, sőt a piacra is termelnek. Ehhez azonban nagy változásokra van szükség a falvak megítélésében. Azért, hogy a falusi népek ne érezzék magukat másodrendű állampolgároknak!

Roszprim Nándor

Borongós séta

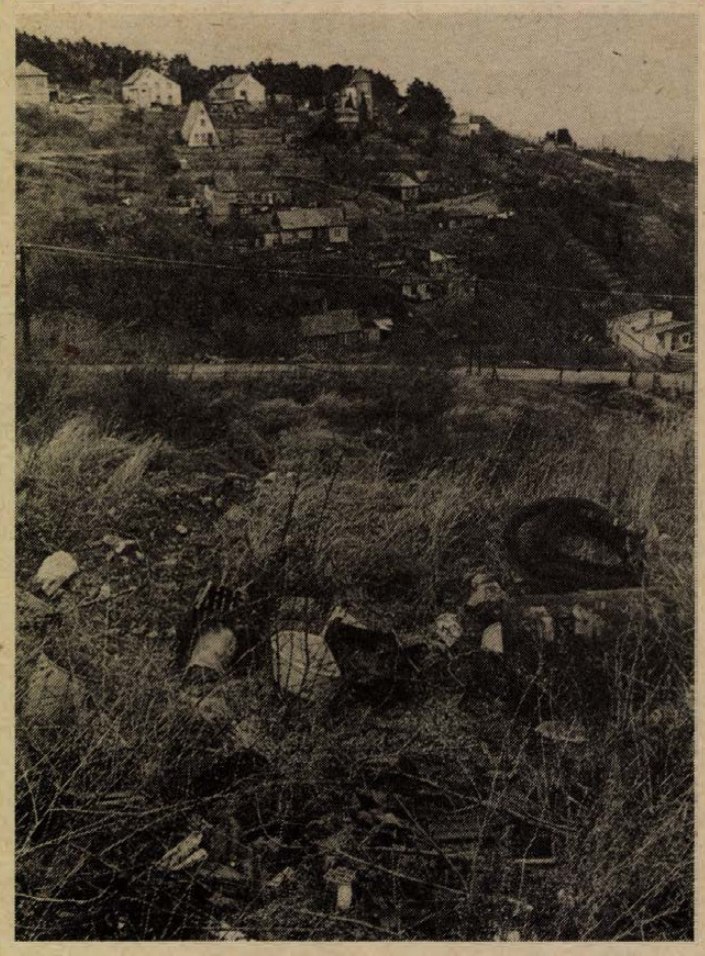

A Bárány-tető „békéje"

Elborítja a szemét...

A józan ész önmagában is azt követelné, hogy alaposan körbejárva a témát, a gödörbeli (volt bányatalp) hosszas bukdácsolás és szemlélődés után, az illetékesek és érintettek véleményével a noteszomban írjak a pécsi Bárány-tetőről.

Csakhogy a Bárány-tetőn(él) *megáll a józan ész.*

Néhány, korántsem mellékes tény azonban mindenképpen megemlítendő. Mondhatjuk nyugodtan: *elvileg* a város egyik legszebb pontján vagyunk, s ezt a rangját már a korábbi évtizedek emberei is értékelték, amennyiben ide, a közelbe építették a Kikelet Szállót, a környék zöld erdeiben, tiszta levegőjében és csendjében találtak helyet a tüdőszanatóriumnak, s ide, a kempingbe hívták a világot járó turistákat is. Mondhatnánk némi túlzással tehát: számoltak azzal, hogy *megmutatható nemzetközi szinten is* a Bárány-tető.

Hogy azután ezt a hajdan itt nyitott és működő kőbányát meddig művelték, mikor zártak be, s a hegy sebe gyógyítható-e, illetve egyáltalában kell-e gyógyítani, vagy elég „csak" rekultiválni a környezetével együtt – most nem taglaljuk. Figyelemre méltó ellenben – mert miért *csak* a „nemzetközi mérce" legyen az, amit legalább illik figyelembe venni –, hogy az utóbbi években komoly lakóházépítkezési program zajlik a Bárány-tetőn. Mind több ember él itt, akik álma teljesült a felépült családi otthonnal, s minden bizonnyal így is érzik, amíg nem nyitnak ablakot a Bárány-tető felé...

Ha a másik oldalra néznek, az egészen más. Érdekes módon a völgy túlsó, meredek felén már évtizedekkel ezelőtt ott voltak a kert- és szőlőművelők, vagy egyszerűen csak a szép környezetet, a kikapcsolódást keresők. Jó néhány épület stílusa, a dél-olasz, a görög, a balkáni tájakra emlékeztető, főből kemény munkával rakott, a lejtő meredekségét megtörő kőfalak *különös, tenyérnyi világot* rajzolnak a hegyoldal barázdás arcára. Ahogy az innenső, „az új" rész a legteljesebb magára hagyottság, a rendetlenség és piszkosság benyomását szüli, úgy a Székely Bertalan utca oldaláról lezuhanó völgy, s a felette emelkedő „minibalkán" – amit most egyértelműen *dicsérő jelzőként* használnak –, vagyis a régebb óta lakott-művelt rész a rendezettség kellemes érzetét kelti.

Nem is egészen értem – amennyiben nem becsültem túl ennek az utóbbi területnek az esztétikai, környezeti értékét –, hogy miért nem nyilvánították eddig – úgy, ahogy van – védetté?

Össze-vissza leszórt építési törmelék, háztartási szemét: elhasznált csizmák-cipők, rongydarabok, kibelezett mosógép, bútormaradványok, szétroncsolódott karton- és hullámpapírdobozok, konzervdobozok, mocskos fóliadarabok, szakadozott reklámszatyrok...

Ez *most* a Bárány-tető „új" része.

És két tábla: az egyik szerint tilos a szemét lerakása, a másik szerint az építési törmeléket csak a volt kőbányában lehet a teherautókról leborítani. Van ott még egy lánctalpas, kotrólapátos piros gép is – minden bizonnyal azért, hogy ha mégsem a mondott helyre kerülne a törmelék, tolja oda. Ha dolgozik – márpedig dolgoznia kell, különben a Bárány-tetőt, a békének és az erdő tisztaságának ezt a hajdani kis ékszerét egyszerűen *teljesen betakarja a szemét* –, az a napközben csendjének „annyi"...

És most jöhetnének a különböző vélemények, az illetékesek válaszai. Nem kérdeztem őket. Elment tőle a kedvem, amikor „bevezetésképpen" körbenéztem a Bárány-tetőt. Mert lehet, hallhattam volna a „pillanatnyi helyzetről", a „tervek szerint"-ről, a „nagyobb odafigyelés"-ről, talán még határidőkről is. Amikor ez utóbbit is számba vettem, döntöttem úgy: elég csak a benyomás a Bárány-tetőről. Mert a *Bárány-tető most ilyen.*

És ez szégyen!

Mészáros Attila

Megkérdeztük Molnár Zoltánt

Az olvasókörökről

A tizennyolcadik század végétől országszerte sorra alakultak olvasókörök, jelezve a néptömegek politikai öntudatra ébredését. 1945 után ezeket az olvasóköröket erőszakkal megszüntették. Napjainkban viszont hasonló kezdeményezésekről hallunk. Molnár Zoltán írót kérdeztük meg az újjáéledő mozgalomról, aki a népfront országos elnöksége megbízásából segíti e körök tevékenységét.

– Milyen igény hívta életre ma az olvasóköröket?

– Az olvasás, a tanulás, a művelődés az olvasókörök számára ma éppúgy nem végcél, mint a múlt századi elődeik számára. Akkor lesznek a hagyományok hű folytatói, ha arra törekszenek, hogy egész együtt élő közösségek jobban, egészségesebben, boldogabban éljenek. Alapgondolatunk az, hogy az ország addig nem állhat talpra, amíg minden falu, település a saját talpára nem áll. Az olvasóköröknek az lenne a feladata, hogy megvizsgálják a település minden kihasználatlan kulturális, gazdasági lehetőségét, s azonnali és távlati feladatokat kidolgozva cselekvésre ösztökéljék az összes intézményeket, vállalatokat, az egész közösséget. Ha száz meg száz településen létrejönnek ilyen szellemi műhelyek, a talpra állás folyamata bizonyára meggyorsul az egész országban.

– A politizálásra ma már számtalan lehetőség adódik, milyen különleges szerepet vállalhatnak ebben az olvasókörök?

– A balmazújvárosi olvasókörök kezdeményezését hozhatom fel példának: ők a legkülönbözőbb pártállású, foglalkozású, világnézetű, érdeklődési körű – de a közösségért tenni akaró – emberek összefogásával szellemi műhelyt hoztak létre. Az olvasókörök tudatában vannak annak, hogy a demokrácia csak a pártok szabad vetélkedésében bontakozhat ki és fejlődhet. De a települések közössége csak a magán- és pártérdekeken felülemelkedő összefogásban találhatja meg együttes boldogulásának útját-módját.

– Milyen kapcsolat van az egyes olvasókörök között?

– Tavaly decemberben Kisújszálláson jöttek össze tiszántúli olvasókörök, hogy megvitassák az olvasóköri szövetség megalakulásának lehetőségét. Az alapítólevél szövegét és az alapszabály tervezetét mindenki hazavitte, hogy saját közösségével megvitassa, az esetleges javításokkal elfogadja, s visszaküldve a vendéglátók ügyintézőjéhez, a Hazafias Népfront kisújszállási titkárához, csatlakozzék az olvasóköri szövetséghez.

– Kik csatlakozhatnak a szövetséghez?

– A vitában is felvetődött, hogy sok hasonló célú művelődési kör, egyesület nem olvasókörnek nevezi magát. Ez nem akadálya a csatlakozásnak. Akár gazdakör, népkör, baráti kör, vagy bármilyen néven működő szervezet csatlakozhat az olvasóköri szövetséghez, ha vállalja a település szellemi magjának szerepét, vállalja történelmi örökségének ápolását, és a jövendő alakításának feladatait.

A. J.

Schiller drámájának bemutatója a Pécsi Nemzeti Színházban

Don Carlos



Erzsébet – Töreky Zsuzsa

A kamaraszínházban *Juhász Katalin* puritán játéktere fogadja a nézőt, mely a színpad méreteit kibővítve a látvány perspektivikus tágítására törekszik. Könnyen variálható elemek alkotják, s megfelelően biztosítja a szereplők mozgását, akiknek a *Húros Annamária* által tervezett jelmezei éppúgy a fekete-fehér színkontraszton alapulnak, mint a díszletek. Ezt az egységes drámai teret kitűnően építi tovább *Károly Róbert* példásan funkcionális zenéje, melynek középkort idéző himnuszdallamai világias motívumokkal egészülnek ki, s így a mennyei udvarról éneklő kar a spanyol király földi udvarának hangulatát is jelzi.

A dráma azt a történelmi pillanatot ragadja meg, amikor II. Fülöp önkényuralma még látszólag szilárd, de birodalmának peremvidékén felkelt a nép, s „a lázadás dagálya" a trón lépcsőjét veri már. A pécsi előadás megvilágításában Posa márki valójában azt ismeri fel: a szabadság kivívására csak akkor van esély, ha a hatalmon belül létrejön a szabadságtörekvések partnereként, sőt szövetségeseként fellépő reformerő. Flandriából érkezve ezért ragadja ki tétlen szomorúságából az infánst, s kísérli meg a lehetetlent: felébreszteni a zsarnokban az emberiesség érzését.

Szegvári Menyhért tehát polgári drámaként értelmezi a művet, s ebben teljesen egyet is értek vele. Az 1787-ben befejezett *Don Carlos-ban* nem lépnek fel ugyan polgárok, mint a három évvel korábbi *Ármány és szerelem*-ben, ám Schiller a polgári eszmekör lényegét alkotó szabadságelvre összpontosítja figyelmét. Ennek felismerése avatja Szegvári rendezését következetesen végiggondolt, elevenséget sugárzó előadássá. Ez az időszerűség a színészek nagyon is mai gesztusaiban érvényesül igazán, s meglepő, hogy a német költőnek *Vas István* szép fordításában megszólaló klasszikus szövege nemcsak jól elviseli, hanem szinte bátoritani látszik az aktualizálást.

Még azt is elfogadom, hogy a márki zsebre tett kézzel beszél a királyhoz, aki viszont egy másik jelenetben úgy csapkod és köpköd, mint egy kozák atamán. (Nemrég a Burgtheaterben olyan Tell Vilmos-előadást láttam, ahol a felkelők gépkocsival közlekedtek, s egy jól ismert, hírhedt falat romboltak le.) Néhány megoldást épp azért tartok kérdésesnek, mert ellentmondanak a szövegnek. Az első jelenetben például úgy érzékeltetik Carlos levertségét, hogy a földön kúszik, s ezt semmiképpen sem tudjuk összeegyeztetni azzal a „néma és fennkölt bú"-val, melyről Domingo beszél. Fülöp királynak pedig igazán felesleges koporsót elővonszolnia ahhoz, hogy belássuk a diktatúra életképtelenségét, arról nem is beszélve, hogy ez ide nem illően komikus hatást kelt.

A darab kulcsfigurájának tekinthető Posa márkit *Kőszegi Ákos* egy mai értelmiségi gesztusaival játssza el. Megmutatja benne az eszményi szabadsághőst, de a vívódó etikus lényt is, aki szükséges véteknek tartja, hogy szent céljai érdekében eszközként kell felhasználnia másokat, „manipulálva" barátja szerelmét és a király féltékenységét. Alakítása így egyszerre sugároz erőt, ironikus fölényt és sebzett méltóságot. *Héjja Sándor* Fülöp királyként túlzásai ellenére is meggyőző. Feszes mozdulatokkal és kemény mondatokkal kezd, aztán megjeleníti a gyötrődő magánembert, s mikor a *Barkó György* által alakított Főinkvizítorral találkozik, egyszerre zsarnok és áldozat, akit Schiller úgy ítél el, hogy nem teszi kegyetlenné. A költő megvetése e hatalom támaszaira irányul: *Karczag Ferenc* Alba herceg brutális erejét, *Besenczi Árpád* pedig Dominigo fondorlatos ravaszságát érzékelteti. *Oláh Zsuzsa* árnyalt Eboli hercegnője sértett és elszánt asszony, aki bűnösen is szánalmat ébreszt.



Fülöp király – Héjja Sándor



Posa márki – Kőszegi Ákos és Don Carlos – Nádházy Péter

Tér István felvételei

A Don Carlos azonban nem csupán a polgári eszme drámája, hanem a polgári léleké is: ezért remekmű, s ezért tekinthető az első nagy modern tragédiának. Ifjú hősei a szerelem és a küldetés választójához érkeztek, s mert tisztán, boldogságukról kell lemondaniuk. A királynő ezt már a történet kezdetén tudja: „Erzsébet volt az ön első szerelme. A második legyen már Spanyolország" – mondja Carlosnak, aki majd csak a márki önfeláldozó példájának hatására ismeri fel hivatását, s búcsúzik el – immár nem Erzsébettől, hanem a mostohaanyjától. Együtt, s mégis ellentétes irányú pályán haladnak, s ezt alakítóik sokoldalúan ábrázolják. *Töreky Zsuzsa* fokozatosan juttatja kifejezésre a „Valois liliom" érzelmi gazdagságát, a címszerepet játszó *Nádházy Péter* pedig a küldetés felismerésének és az önelfojtásnak kettős folyamatát emeli ki.

Az előadás sikere, melyhez minden szereplő hozzájárult, a Pécsi Nemzeti Színház műsorának figyelemre méltó gazdagodásáról tanúskodik.

Nagy Imre

Az írók lapja, a Magyar Napló

Csendes szó irodalomról

1989. október 13-án, tíz nappal a Magyar Köztársaság kikiáltása előtt megjelent a *Magyar Napló*, az Írószövetség saját felügyeletű lapja, mely rögtön a fejlécen leszögezi (azon a helyen, hol a „Világ proletárjai, egyesüljetek!" díszelgett anno az újságokon), hogy „az írók lapja". Bizony, nem árt ezt nyomatékosítani, mert az utóbbi évtizedek irodalmának kikiáltott folyóiratai ritkán mondhatták el ezt magukról. Hogy a Magyar Napló valóban az íróké, mi sem bizonyítja ékesebben, minthogy a cím alatt, állandó munkatársként olyan nevek szerepelnek, akik eleddig nem hogy szerkesztőként nem jöhettek szóba (ha mégis, hamarosan ex-szerkesztők lettek), de annak is örülniük kellett az utóbbi, peresztrojkától átitatódott években, hogy a Tiltás „T"-jéből átcsoportosították őket a Tűrés „T"-jébe. Most pedig, hogy kibontott vitorlával megtérhettek a harmadik „T", a Támogatás öblébe, vélhetnénk, teljes az öröm.

Annak idején *Ilia Mihályt* (Tiszatáj) és *Kulin Ferencet* (Mozgó Világ) adminisztratív úton buktatták meg; *Mészöly Miklós* sokáig hallgatott vagy kikapott, ha beszélt, *Konrád Györgyöt* sikeresen elüldözték. Persze, nem azért ígéretesen jó lap a Magyar Napló, mert „ellenzékiek" írnák, hisz nem is erről van szó. Egyszerűen az „új időknek új dalait" énekelni próbálók kórusában mindenki helyet kapott, aki nem szánt szándékkal új hamis nótát.

Az „új dalok" természetesen nagyon is régiek (legalább negyvenévesek), következésképpen témáik – amiért most ismét a porondon vannak – nem épp szívvidítóak. Hogy Európa ezen fertályán az irodalom és politika sziámi ikrek, az sajnos, már közhelyszámba megy. Nincs is csodálni való abban, hogy a Magyar Napló írói is inkább politikába vegyülő gondolatokat vetnek papírra, boncolgatva múltat-jelent, morfondírozva egy hitelesebb jövő esélyein. A magyar irodalom – és mondhatni, az egész magyar kultúra – sose nyugodott bele abba, hogy az országban uralkodó politikai ideák és rezsimek szorításában mindig megszeppenve be kellett érnie azzal, hogy a vezető európai irányzatok után kullogjon néhány lépéssel; hogy csak suttyomban, bújkálva kóstolgathatta a tiltott gyümölcsöket, és e bűnös kapcsolatból született saját teremtményeit is dugdosnia kelljen.

„Tehát Európa?" – feszíti nekünk a kérdést a Magyar Napló első számának főcíme. Erre manapság minden rendű és rangú ember kórusban vágja rá: naná, hogy Európa! Bár félő, legtöbben annyit értenek alatta, hogy ők is akarnak telefont, pár havi fizetés áráért Suzukit, esetleg még megtoldják azzal, hogyha lehet, ne téppessék föl a leveleit. Ezek is fontosak, mert emberi vágyak. Úgy érzem azonban, hogy a Magyar Napló szerzői gárdája – következetesen kiáll amellett, hogy a magyarság szellemiekben, erkölcsiekben is azon magaslatokra hágjon, ahol az anyagi jómódjuk miatt irigyelt országok és nemzetek állanak. Mindezen politikus írások ellenére hiszem, hogy a Magyar Napló hasábjain egy igazi műhelyt szeretne létrehozni, hol – mint egyik cikkük befejezéseképp olvasható: „Nem van politika, nem vannak hősök, és nem van kurucz meg labancz, csak van *csendes szó irodalomról*".

Méhes Károly

„Erdélyezés"

Új fogalom kering kisded hazánkban. Többnyire idegenkedve vagy fölényesen, jobb esetben értetlenül vetik oda: sok már ez az erdélyezés.

Mellesleg az erdélyezés egy sorba tartozik a magyarkodással, a nemzetieskedéssel, a népieskedéssel, a függetlenkedéssel, az ellenzékieskedéssel, a reformkodással. Közös jegyük e fogalmaknak, hogy álmegnyilatkozást, áltevékenységet, álmagatartást fejeznek ki. Hamisságot, hamisítást.

Itt fordul meg a kocka.

Lévén, hogy a hamisság az igazságot utánozza, akár a hamis gyöngy az igazgyöngyöt. A hamisság nem magában veszélyes, hanem az igazságot veszélyezteti. A hamisítvánnyal együtt könnyen szemétre vethetjük az igazit, az igazat is.

Felelősen ítéljen hát, aki erdélyezésről beszél. Válassza el a hamisat a hitelestől.

Korábban Erdélyről szólni se lehetett, leszoktunk erről a szóról, nemzedékek nem tanulták, nem ismerték ezt a szót. Egyesek azt hitték ugyanis, hogy az el nem hangzó szó nemlétezővé avatja a szóban megnevezett valóságot; lám mily furcsa materializmus.

Most a földrengés robaját árasztja a szó, hogy Erdély. És a földrengést lehetetlen elhallgattatni vagy elhallgatni. Kivált, ha országok, nemzetek rázkódnak bele.

Bizony, földrengéshez hasonlítható, hogy a nemzetiségi, nyelvi, vallási beolvasztás kényszere elől, 1972 óta, 380 ezren vándoroltak és menekültek ki Romániából.

Közülük 45–50 ezer magyar (sokan németek vagy zsidók házastársaként, családtagjaként települtek más országba). Ebből 25–26 ezer nálunk keresett és keres hazát és otthont.

Persze, a számok mögött sorsokat kell látni. Zömében nehéz, megtöretett személyes sorsokat, és a mai magyarság közel egyötöd részének közös sorsát.

Mintha egy népes család tíz tagjából kettőt pusztulás fenyegetne. Ilyenkor nincs kibúvó. Segíteni és menteni kell őket, áldozni és küzdeni kell értük.

Ezt az állapotot idézi föl itt és most a szó, hogy Erdély, erdélyiség, erdélyi ügy.

Ennél a jelentésnél húzódik a szó hitelességének, illetve hamisságának határa.

Ha a szóból hiányzik ez az Erdély, ez az erdélyiség, ez az erdélyi ügy, nos, akkor az a szó valóban nem más, csak erdélyezés.

Lépjünk tovább azonban.

Erdélyezésen először is az kapatik rajta, aki gyakran és hangosan beszél Erdélyről, de nem segít, nem áldoz, nem küzd, nem cselekszik. Hogy tegyen valamit, az, természetesen, nem kötelessége. De a kényelmességet, a közönyt, az önzést legalább ne akarja hiúsággal megkoronázni.

Hamisabb magatartás is akad. Rossz, sőt romlott szándék vezeti azokat, akik az igazságot rágalmazzák meg, a segítséget csúfolják ki, a hiteles szót ássák alá. Leggyakrabban és leghangosabban az ő szájukból fröccsen ki a mérgezett szó: erdélyezés.

Értsük meg ezt a szót.

Indokoltan bánjunk ezzel a szóval.

Óvakodjunk azoktól, akiknek a szájuk sűrűn rááll erre a szóra.

Székelyhidi Ágoston

Csernák Árpád:

Végig a kék jelzésen*

Elérkezett az idő, amikor keménykalapos fehéregerek enciánkék turistajelzéseket pingálnak az éjszaka vásznaira, és ő engedelmesen ment a jelek után. Darab ideig még hallgatta az asztalnál folyó beszédet, de nem tudta pontosan, hogy mit mondanak, csak azt látta, hogy az egyik kolléga színpadias mozdulattal, fontoskodva homlokára tolja a szemüvegét, a másik a jelentéktelenség maga. De hát mi közük egymáshoz? Néha találkoznak a színpadon, ennyi az egész.

Felállt, még néhányszor körbejárta a helyiséget, mintha meg akarna kapaszkodni valamiben, de a füst sűrű, csipős rétegein keresztül közönyös arcok néztek rá. A fogashoz lépett, nyaka köré tekerte sálját, fejére tette simléderes bársonysapkáját, aztán kilépett a ködös éjszakába, a nyirkos kisvárosi éjszakába. Az egerek szorgalmasan mázoltak, és ő folytatta útját a jelzések mentén.

Cél nélkül csatangolt utcáról utcára, aztán kiért a folyópartra. Megállt, nézte a szennyes vizet. Nem azért nézte, mert ez romantikus, vagy mert belé akart ugrani; csak úgy nézte. A józanság reményében. A tisztánlátás reményében. Ezt már többször megpróbálta; néha használt, de ma az átlagosnál is többet ivott, és ilyenkor évad végén már kimerült a színészember. Arra gondolt: miért él? A halál: az semmi. Se jó, se rossz. És az élet? Ott döntő fölényben van a küszködés, a kín, a mocsok. Hát akkor jobb a semmi? Ha nagy küzdelmek árán sikerül is legyőzni a kínt, kikerülni a mocskot, és értemet adni a küszködésnek, utána mi jön? A halál. A semmi. Csak idő kérdése. Ezt már többször végiggondolta; rendszerint „filozófusra" itta magát. Úgy gondolta; ő nem lesz bűnös a halálában, mert akármilyen pocsék is ez az egész, mégiscsak valami, és a valami mindig több, és így jobb is a semminél.

Bizonytalan léptekkel elindult a színészháznak nevezett éjjeli menedékhely felé. Amikor belépett az ütött-kopott szobába, és kabátját az ajtóra szerelt fogasra akarta akasztani, kissé megtántorodott, néhány lépést ferdén tett meg, de aztán sikerült felakasztani a kabátot. „Aki egyszer végigmegy a kék jelzésen, az nem ússza meg józanul" – gondolta. A színháztól a bárig, a bártól a folyópartig, a folyóparttól a színészházig olyan volt az út, mint máskor, olyan volt, mint a pályája; a színház világában eltöltött évei. Sötétben, magányosan, értelmetlenül, nem létező starttól nem létező célig való botorkálás. Nyirkos szelek paskolták zsibbadt arcát: hiába. Útközben fiatal csókolózó párt látott. „Csak sikerüljön nekik, minden jót..." – gondolta, miközben tovább csetlett-botlott. Nem értette; miért van az, hogy minden éjjel végig kell mennie a kék jelzésen. Hiszen, ha előadás után haza tudna menni, ha volna otthona, akkor talán nem így lenne. De lehet-e valaha másképp?

A klub: az első fröccsök, ezerszer elmondott, ezerszer hallott sztorik, viccek, aztán zárás után a bár: félhomály, kicsi székek, füst, rossz zene és könnyű lányok, rekedt fecsegések, tele hazugsággal, aztán a friss levegő, bohémhiedelmek; „nem is rossz ez így, szép a mi életünk", nagy üvöltések a vidéki éjszakában, aztán a féllábú Stein úr pálinkakimérése, lángos, és végül a resti: a megnyugtató bableves, a vasutas a tárcsájával, és a hajnalban induló pesti gyors. Aztán botorkálás a színészház, az induló ágy, az ájult alvás felé, hogy másnap elölről kezdődhessen minden: a próba, az előadás, aztán megint végig a kék jelzésen.

Színészházi szobájában minden poros volt, de ez már régen nem zavarta: józanul sohasem látta. Zúgott a feje, gyomrát mardosta a sav. Felbontotta a harmadik csomag cigarettáját, rágyújtott. Előkotorta ágyneműjét, vetkőzni kezdett, de egyre jobban gyötörte az éhség; ma elmaradt a lángos és a bableves. Eszébe jutott az a pár tojás, ami megmaradt abból a csomagból, amit édesanyja küldött. Kenyér is volt a konyhában. Kicsit szikkadt, régi, de kenyér. Kibotorkált. Fáradt szeme előtt felfokozott fényben vibráltak a tárgyak. Valahol a közelben megszólalt egy kakas. „Tízkor próba. Még jó, hogy eljöttem a bárból" – gondolta. Serpenyőt vett elő, belevert három tojást, megsózta. Kinyitotta a gázcsapot, rátette a serpenyőt, gyufát vett elő, egy szálat meggyújtott, az égő gyufaszálat a serpenyő alá dugta, közben a gázrezsó melletti kispadra roskadt, két könyökével a tűzhely szélére támaszkodott, fejét a karjára tette, és a készülő rántotta reményében elaludt. Nem vette észre, hogy a gyufa tüze nem találkozott az ömlő gázzal.

Reggel nem jelent meg a próbán.

– Ennek véget kell vetni! – üvöltötte a rendező. – Írd föl! – szólt ki az ügyelőnek. – Te meg menj el érte! – hangzott a következő parancs segédrendezőjének, és még hozzátette – hallatlan!

A segédrendező káromkodva elindult. Megalázónak találta a feladatot. Amikor belépett a színész szobájába, csodálkozva látta, hogy nincs ott senki. Gázszagot érzett, benézett a konyhába: ott ült a tűzhelyre borulva, mellette egy serpenyőben három nyers tojás.

* (A szerző 1990-ben megjelenő novellás kötetéből.)

Mihalik Zzolt

Vizsgálat

a hegylakók, a völgylakók meg a pásztorok viszonyának ügyében

A hegylakók elmondották,
hogy félnek a völgylakóktól,
kiket ugyan sosem láttak,
de a pásztoroktól tudnak róluk.
Ugyancsak tartanak a pásztoroktól is,
bár velük gyakorta érintkeznek,
mivel azok lejárnak a völgybe.

A völgylakók elmondották,
hogy félnek a hegylakóktól,
kiket ugyan sosem láttak,
de a pásztoroktól tudnak róluk.
Ugyancsak tartanak a pásztoroktól is,
bár velük gyakorta érintkeznek,
mivel azok feljárnak a hegyre.

A pásztorok elmondották,
hogy tartanak a hegylakóktól,
bár velük gyakorta érintkeznek,
mivel azok tudnak arról,
hogy ők lejárnak a völgybe.
Ugyancsak tartanak a völgylakóktól is,
bár velük gyakorta érintkeznek,
mivel azok tudnak arról,
hogy ők feljárnak a hegyre.

A vizsgált területen –
emberemlékezet óta –
csak
pásztorok
élnek.

A meglelt aranytallér

Bicsár Vendel ötvösművész a pécsi Kisgalériában

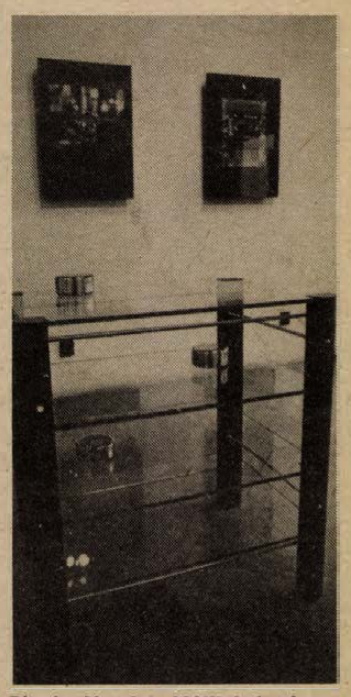

Bicsár Vendel kiállításának egy részlete

„Tőlem akarod megtudni/ az utat?/ Igen, mondtam,/ mert magam nem találom./ Add föl! Add föl! – mondta –,/ és nagy lendülettel elfordult/ mint aki nem akarja/ hogy nevetni lássák." A talányos sorok Franz Kafka „Add föl" című versének zárósorai. Az út iránt érdeklődő választ egy rendőrhöz fordul, az (ön)feladásra szólító választ is tőle kapja. A helyzet, a választ kísérő gesztus is a képtelenségig ambivalens: „*Tőlem* akarod megtudni...?" Adható hiteles válasz egyáltalán? Föltehető-e így a kérdés?

A *Bicsár Vendel*-kiállításhoz mellékelt, karcsú, néhány lapból álló kiadványban bukkanhatunk a versre, s a feketét szürkével váltogató lapokon könnyű kézzel felskiccelt két önarcképre is. És még a versnél maradva: van-e egyáltalán út, küldetés, művészet, amit az említett módon kereshetünk? Mert az így feltett kérdés alapján eszembe jut egy másik, ugyancsak az út (igazság? művészet?) megleléséről szóló példázat. Ez utóbbi egy szelídebb logika szerint. a Sartre-i Másik nélkül, a kafkai Tekintet nélkül, egyszerűen csak úgy teszi fel a kérdést: vajon végig kell-e ennünk az egész jókora tál pogácsát, hogy a kovászba kevert, egyetlen aranytallérra ráharapjunk?

Én azt hiszem, Bicsár Vendel megtalálta mindenevő mohóság nélkül ez utóbbi értelemben is, és éppen azért is, mert soha nem tett igazán eleget a Kafka-versben foglalt felszólításnak. Igaz, élete során készített „egyházi kegytárgyakat, korlátot és rácsot, épületre csúcsdíszt, május elsején filmet, házra cégért, ion oszlopfőt, réz feliratot, kiállításra plasztikát és képet" – ahogy sorolja, de ez nem többről, mint a mestersége iránti alázatról tanúskodik. Az ötvösségben, éppúgy, mint az építészetben, az individuális önkifejezésnek és a személytelenségnek, a szubjektív késztetések. nek és a funkcionális rendeltetésnek az ellentmondása egymást termékenyítő feszültségben akkumulálódik, ha valóban művészről, jelentős alkotóról van szó. Hogyan is lehetne felfedezni ezt a feszültséget a Capri cukrászda vagy a siklósi takarékpénztár sárgaréz csőidomaiban, az elegáns, eleganciájában is méltóságteljesen súlyos, vörösréz lábú és üveglapú asztalokban?

A kiállításon látható egynémely tárgy azonban bizonyítja, hogy álmodni, elvonatkoztatni a többnyire funkcióhoz kötött fémek nyelvén is lehet. Igaz, nem látunk itt hagyományos értelemben vett rézdomborításokat, vésett, karcolt, faragott, ornamensekkel ékesített csodákat: a gömbölyded porzótokjára támaszkodó, sárgarézből készült, stilizált hársvirág – a főként itt, Dél-Dunántúlon honos Tilia Cordata Mill. virága – légies és karcsú, a szelek szárnyán ereszkedett le, és állt meg a rózsaszín erezetű márványlapon; a fal mellett egy pajzs-parafrázis ugyancsak sima tükrű sárgarézből, akár egy karjait égre emelő szónok, feltartott kezű katona; homorú szegmentívek, szudáni fű füzérfeje fémcsipkés száron, mélyzöld dörzspapírra szórt állati, növényi maradványokra emlékeztető csonkok, míves monstrancia – mindez így együtt egyszerre mutat különös, eklektikus, másfelől elgondolkodtató képet egy pálya közbenső állomásáról. Anyagszeretetéről és lírai érzékenységéről. A geometria rézlapokkal írt játékairól és a formák leleményt sem nélkülöző fegyelméről. Bicsár Vendel főként rézbe álmodott, de aranyosan fénylő „tallérjairól".

Bóka Róbert

Ordas Iván:

Szieszta a hegyoldalban

Kevés embert szeretett, de a feleségét igen. Mégis mindennap külön gépkocsival indultak ebéd után a Szabadság-hegyre. Elöl a biztonsági embereké, aztán az ő lefüggönyözött Csajkája, majd ismét egy rendőrautó. A Csajka a Nagy Vezér ajándéka volt, speciális motorral és speciális páncélzattal. Ezt külső szemlélő persze nem vehette észre, és ő se gondolt rá. A páncélt a távoli gyárban bizonyára gondosan kipróbálták. Élesben soha, hisz ez egy merényletszegény ország. A külső szemlélő egyébként is keveset láthatott, mert az első kocsi fülsiketítően szirénázott, és minden jármű letakarodott az útjukból. Így hivatásos versenyzőknek is becsületére váló sebességgel jutottak el az Akadémia utcától a Művész utcáig.

A sebességet éppúgy szerette, mint azt, hogy eltakarodnak az útjában állók.

Mire a villa előtt kiszállt, az első és hátsó autó legénysége már szétfröccsent az utcán, és biztosította belépését a vaslemezzel védett főkapun. A villa kertjét természetesen szintén őrizték. Válogatott, daliás legények. Az ő alacsony, köpcös termetéhez mérten talán kissé túlságosan is daliások, de ezt a kellemetlen tényt éppúgy kiszűrte a tudatából, mint azt, hogy amíg az ő kopasz fejbőre faggyúszerűen csillog, addig amazok dúshajúak.

Köszönt, méghozzá barátságosan, mert fontosnak érezte az atyai közvetlenséget. Köszöntését feszes tisztelgéssel fogadták. Odafenn a kertben az egyetemista fiúk, akiket a kertész karról hoztak ide, hogy rózsáit megmessék, és rendbe hozzák a villa kertjét, már nem voltak ilyen feszesek, csak illendően tisztelettudók. Nekik szíves kézmozdulat és „Jó napot!" dukált. Tudta, hogy tilos megszólítaniok, nem is merészkedtek ilyesmire. Ő megtehette volna, de minek? Az egyetemisták bizonytalan társaság, nem kell elkapatni őket. Ezek csak csattogtassák a metszőollót, hiszen még nem tudhatják, hogy rövidesen nagyarányú szűrés kezdődik közöttük, és 1949 nyarára az agráregyetem megbízhatatlan fesz, tehát valószínűleg nagyobb része elmehet kapálni.

Felesége érkezését az emeleti ablakból, a függöny mögül szerette nézni. Hajszálra úgy zajlott, mint az övé, csak az asszony valamivel többet mosolygott. Ázsia leánya volt, az ő fajtájánál az ilyesmi természetes és megbocsátható. Ámbár vétek lenne mindenkinek, mindig, mindent megbocsátani, ami természetes...

Korábban se módja, se ideje nem volt az immár megszokott délutáni szieszthoz. Mostanában egyre inkább kívánta a lepihenést az asszony oldalán. Ha nem is aludt, legalább szundikált, ellazította a lábát és kurta karjait. A metszőollók pihentető zaja behallatszott az ablakon. Néha egy-egy párbeszédfoszlány is.

– Ezt így kell, elvtárs...? – a kérdő hang katonás volt.

– Természetesen! Ha a végtelenségig engedjük nőni a futórózsát, akkor nedvességet visz fel Hozzá, az Ő szobájába a vakolaton keresztül... – felelte az egyik egyetemista.

Elmosolyodott. Beszédben az ilyesmi bajos, mégis tisztán érezte, hogy a Hozzá-t nagy kezdőbetűvel és az Ő-t is nagybetűvel mondták.

Az asszony még aludt, így egyedül ment le a kertbe, és hátratett kézzel sétára indult, felfelé a domboldal gyöngykavicsos útján. A kertet jobbra-balra gondosan nyírt sövény szegélyezte. Hallotta a sövény mögött felfelé futó katonák csizmájának dobogását, géppisztolyaik csörgését, akik biztosították a terepet, mire felért kedvenceihez. Egyik kedvence Bambi volt, az őzike. Bambi hívásra se várt, máris odajött a karám. kerítéséhez. Megvakargatta finom homlokát, és szelíden élvezte, amint a fényes, fekete, nedves kis orr a kezéhez ért. Átellenben, az ólban Dugó lakott, a gyönyörű fehér hússertés. Sosem tisztázta magában, hogy miért nevezte el Dugónak. Az ól kerítésénél tisztára törölt takarmánytököket raktak halomba gondos kezek. Felvett egy emberfejnyi nagyot, az arcához emelte, és megszagolta. Aztán odacsapta Dugó óljának betonjára. A tök szétfröccsent, Dugó elégedett röfögéssel habzsolni kezdte.

Lefelé menet látta, hogy négy egyetemista a háztól jobbra jókora területet planíroz. Oda szabadtéri pingpongpálya kerül majd. Régóta nem volt már ütő a kezében, de valamikor türhetően játszott, és kedve kerekedett az asszonnyal újra megpróbálni. Hiányzott a testmozgás, és Ő igazán nem mehetett a Népstadionba, hogy fusson néhány kört. Csak a kapuk és lelátók elállására zászlóaljnyi biztonsági embert kellett volna mozgósítani.

Futólag a szemétgyüjtő konténerre pillantott, és észrevette, hogy a nyitott tető alatt egy túlérett narancs fekszik. Narancsot odalenn a városban rég nem láttak, de Ő éppúgy szerette a déligyümölcsöt, mint a felesége. Kényesen megjegyzett minden apróságot. Amikor bevégezte a szieszt, és néhány perccel az asszony előtt elsőként indult a parancshoz hiven pontosan előállt Csajkához, látta, hogy a narancs már nincs ott.

– Valamelyik diák most biztosan boldoggá teszi vele a barátnőjét – gondolta, és valami csendes örömfélét érzett, hogy íme, közvetve jót tett legalább egy leendő agrárértelmiségivel.

Amikor az asszony autója is elment, a fegyveresek megkönnyebbült sóhajjal húzódtak be a valamikori kapuslakásba, mely most az őrség pihenőjéül szolgált. A házat egy azóta ki tudja hová tűnt nagyiparos építtette a 30-as évek végén, akinek még nem voltak fegyveresei.

A metszegetők is végigfigyelték az érkezés színjátékának a távozás tükörjátékába fordultát, és most megálltak néhány percre.

– Hogyan tud valaki így pihenni? – kérdezte egyikük, magas, vállas, bajuszos.

A többiek vállat vontak.

– És miért tart Rákosi Mátyás egy fővárosi villanegyed legközepén disznót? – értetlenkedett egy másik.

Amaz vállat vont:

– Ki tudja? Talán kedveli a disznókat...

– ● –

HÍREK

FEBRUÁR 17., SZOMBAT

Szeretettel köszöntjük névnapjuk alkalmából DONÁT nevű kedves olvasóinkat.

A Nap kél 6.47 – nyugszik 17.09 órakor
A Hold kél 0.48 – nyugszik 9.19 órakor

– Megjelent a Baranyai Művelődés 1989. évi 1–2. száma, a Baranya Megyei Tanács művelődési osztálya kiadványa, Brandstetter György osztályvezető-helyettes és munkatársai szerkesztésében. A kitűnő kiadványban ezúttal a Mecseki Fúvósötös története és kultúrával foglalkozó tanulmányok olvashatók, a folyóiratot igen gazdag, az 1987-es esztendőt feldolgozó bibliográfia és reperórium egészíti ki.

– Új evangélikus püspök. A Magyarországi Evangélikus Egyház Északi Egyházkerületének gyülekezetei Szebik Imre budavári esperest, püspökhelyettest választották meg az egyházkerület új püspökének. Szebik Imrét márciusban iktatják be.

– Kezdő vállalkozóknak. A Magyar Közgazdasági Társaság Baranya megyei szervezete 50 órás vállalkozóképző tanfolyamot indít kezdő vállalkozók számára 1990. első félévében. Jelentkezni és információt kérni a 26-708-as telefonszámon lehet.

– Tengiziek a rádióban. Február 18-án, vasárnap 9 órakor – a kiadott műsorától eltérően – A tengiziek nem álmodnak címmel aktuális dokumentumműsort sugároz a Kossuth rádió. A műsor készítője, B. Király Györgyi a közelmúltban érkezett haza a helyszínről. A 20-as stúdiónak eredetileg erre az időpontra tervezett A csend hangjai című dokumentumműsorát a rádió egy későbbi időpontban tűzi műsorra.

– A Zöld Kör értesülése szerint az erdőgazdaság elrendelte 150 szarvastehén folyamatos kilövését. Az ésszerű vadászatot nem ellenezzük, de a jelenlegi utasítás véleményünk szerint öldöklés az állatok körében, melynek évekre ható káros következményei lehetnek. Ennek alapján tiltakozunk a kilövés folytatása ellen.

– A pécsi nyugdíjasklubok első találkozóját szervezik február 19-én 15 órakor Pécsett, az Alajos utcában lévő KPVDSZ művelődési házban, ahová csaknem húsz klubot várnak. Szervező a művelődési ház kereskedők nyugdíjasklubja. Érdeklődés Kovács Imrénénél a 14-075-ös telefonon.

– Óriási szarvascsapat okozott közlekedési dugót csütörtök koradélután a 6-os úton, Istvándinál, ahol a darányi erdő irányából több száz tagú szarvascsapat vágott át az úton. Átvonulásuk tíz percig tartott és ezalatt leállt a közlekedés. Utána is nehezen indult, hisz az állatok 20–30 centi vastagon sarat, földet, törmeléket hordtak fel. A környékben ennyi szarvast még nem láttak együtt. Az állatvonulást Doszpoth Gábor dobszai vállalkozó figyelte meg.

– Bővül a „Barátság" színjátszókör. Pécsett, a Nevelési Központban működik a mozgássérült és szellemi fogyatékos gyerekek Barátság nevű színjátszóköre. Most először felvételt hirdetnek egészséges fiatalokat február 18-án, 16 órakor a Nevelési Központban azzal a céllal, hogy ezentúl egyfelvonásosokat, vidám darabokat, mesejátékokat is előadjanak. Simon József körvezető várja az érdeklődőket. Telefon: 41-233.

– Megnyílt Baranya első analfabéta iskolája Pécsett, a József utca 4-ben tegnap. Itt minden kedden 17 órától ingyen tanítják az érdeklődőket. Pécsett a szervezők szerint legalább ezer analfabéta él, többségében cigányok, ill. 20–40 évesek. A tanárokat, tanítókat a Wallenberg Egyesület biztosítja. Érdeklődés a 25-558-as telefonon 10–12, valamint 14–16 óráig.

– A Pécsi Galéria szervezésében ismét lesz zenés „Pince" rendezvény, ma, február 17-én 19-től 02 óráig a galéria Széchenyi téri kiállítótermében, a Milléniumi F. A. V. és Gruppen Sex fellépésével.

– Éhezhetnek a madarak. Bajban vannak Pécs erdészei, ugyanis a 15 ponton elhelyezett madáretetőkbe kevés eleség jut ki, miután az egytonnás magkészlet kimerülőben van. Adakozókat, mezőgazdasági üzemeket várnak, amelyek tudnának olajos magvakat, például rostaalj-napraforgót adni. A meteorológia március elejére komoly hideget jósol, és félő, hogy ekkor éheznek az erdei madarak maghiány miatt. Érdeklődés a 13-222/297-es telefonon.

Időjárás

Várható időjárás az ország területére szombat estig: felhőátvonulások várhatók, pénteken többfelé, szombaton főként keleten, északkeleten futó hózáporral. A helyenként erős, illetve viharos északnyugati szél estétől egyre többfelé mérséklődik. A legalacsonyabb éjszakai hőmérséklet általában –2, –7 fok között, a hóval borított északkeleten –10 fok körül, a legmagasabb nappali hőmérséklet szombaton plusz 2, plusz 7 fok között alakul.

*

Péntek reggeli vízállások: Barcs –52 cm, áradó, vízhő 3,0 fok; Drávaszabolcs 30 cm, apadó, 4,1; Mohács 178 cm, áradó, 5,2.



Megnyílt hazánk második térképszaküzlete Pécsett, a rózsadombi Taksony utcában. (Az első a fővárosban müködik). A pécsit a Geodéziai- és Térképészeti Vállalat hozta létre. Hazai és külföldi város-, megye-, ország-, autós-, turista, topográfiai térképeket, atlaszokat, is kínálnak és előrendelést elfogadnak a 41-446-os számon. A későbbiekben történelmi térképeket is forgalmaznak.
Fotó: Szundi György

*

Ma és holnap:

Választási különkiadás a pécsi televízióban

Ezen a héten szombaton és vasárnap is közvetít programot a pécsi városi televízió. Egy héttel ezelőtt a választási sorozat első adásában a pécsi 3. sz. választókerületben induló képviselőjelöltek mutatkoztak be választóik előtt. Ma az 1., míg vasárnap a 2. választókerület jelöltjei szerepelnek a képernyőn. A lebonyolítás rendje szerint a résztvevők ezúttal is 60–60 percben két-két témakörben fejthetik ki nézeteiket, gondolataikat a nyilvánosság előtt. A teljes esélyegyenlőséget biztosítva mindhárom pécsi választókerület a déli időszávban mutatkozhat be az MTV 1-es programján. Műsorkezdés ma 13 órakor, holnap 12 órakor az MTV 1. délelőtti adászárása után. A nézők véleményeiket, hozzászólásaikat a 32-333-as telefonon mondhatják el.

04–05–07

Kigyulladt a juhhodály Drávafokon, a Rózsa-tanyán, pénteken hajnalban. Leégett a 35x8 méteres épület tetőszerkezete és 150 birka pusztult el. A szigetvári és pécsi tűzoltók oltották el a tüzet, amely 600 000 forint kárt okozott a drávafoki Új Esztendő Tsz-nek. A tűz keletkezésének okát vizsgálják.

◆

Lottó-nyeremények

A Sportfogadási és Lottóigazgatóság tájékoztatása szerint a 7. lottó-játékhéten a nyeremények az illeték levonása után a következők:
5 találatos nem volt.
A négyesekre egyenként 250 963,
a hármasokra egyenként 1518,
a kettesekre egyenként 48 forintot fizetnek.
A következő hétre átvitt nettó jutalom összege 4 millió forint.
A közölt adatok nem véglegesek, a nyeremények ellenőrzése folyamatban van, a nyereményösszegek változhatnak.

Éjszakánként lezárják a Keleti pályaudvart is

A Déli pályaudvar után most bezárják a Keleti pályaudvart is. A főváros legnagyobb pályaudvarán, 24 óra alatt 80–100 ezer ember fordul meg, ezért a megfelelő higiénia miatt éjszaka takarítani és fertőtleníteni kell. Ezért a MÁV Budapesti Igazgatósága úgy határozott, hogy február 18-ától, mindennap 0.30 és reggel 4 óra között, takarítás miatt lezárja a Keleti pályaudvart. Az érvényes jeggyel rendelkező utasok elhelyezéséről természetesen gondoskodnak.

◆

Halálozás

Mély fájdalommal tudatjuk mindazokkal, akik ismerték és szerették, hogy szeretett testvérem, sógorom, nagybácsink és kedves rokonunk,
IFKA GYÖRGY
volt kálmáncsai lakos hosszan tartó súlyos betegségben 66 éves korában jóságos szíve örökre megpihent. Temetése február 20-án 12 órakor lesz a pécsi központi temetőben. A gyászoló család.

Fájdalommal tudatjuk, hogy a Pécsi Köztisztasági és Útkarbantartó Vállalat dolgozója,
JELITY ÁDÁM
életének 48. évében hirtelen elhunyt. Temetése február 19-én du. 3 órakor lesz a martonfai temetőben. A gyászoló család.

Fájó szívvel tudatjuk, hogy szeretett férjem,
SZÜCS ISTVÁN
életének 63. évében elhunyt. Hamvasztás előtti búcsúztatása február 20-án 14 órakor lesz a komlói temetőben. Autóbusz 13.15-kor indul a Sallai utca 30-as számú ház elől. A gyászoló család.

Mély fájdalommal tudatjuk, hogy
HÁRSÁGYI EDE
62 éves korában hosszú szenvedés után elhunyt. Temetése február 19-én 16 órakor lesz a hosszúhetényi temetőben. A gyászoló család.

A Pécsi Építő és Tatarozó Vállalat dolgozói megrendüléssel tudatják, hogy a vállalat alapító tagja,
GRÖLLER GYÖRGY
nyugdíjas osztályvezető tragikus hirtelenséggel elhunyt. Temetése 1990. február 19-én, hétfőn 15.30 órakor lesz a pécsi központi temetőben. Emlékét kegyelettel megőrizzük.

– Villamosítanak a cserkúti Kerekes-dűlőben. Csaknem száz gazda társult, portánként 17 000 forintot fizetett be, hogy a DÉDÁSZ beszerelje az áramot. Villanygyújtás március 31-én.

Olvasószolgálat

Hírek, tudósítások, események közölhetők 10–12, valamint 14–16 óráig a 15-000 telefonszámon.

Hírszerkesztő: JAMA GABRIELLA

CB-adóvevőnk hívható 14–16 óráig az USB 33-as csatornán.

Szerkesztőségi hírügyeletes 16–19 óráig a 10-053-as számon NAGY ISTVÁN

Kigyulladt a Lehár-expressz mozdonya Tatabányánál

Pénteken délelőtt 10 óra után néhány perccel Tatabánya határában kigyulladt a Bécsből Budapest felé haladó Lehár-expressz egyik mozdonya. A szerelvényt két osztrák „Elan" típusú mozdony vontatta, s a másodikon keletkezett a tűz, valószínűleg a generátor meghibásodása miatt. Egy utas vette észre a mozdonyból előretörő füstfelhőt, s a vészfékkel azonnal megállította a szerelvényt. A tatabányai tűzoltók néhány perc múlva a helyszínre érkeztek, s a pályák áramtalanítása után rövid idő múlva megfékezték a tüzet. Személyi sérülés nem történt, az anyagi kár azonban jelentős: a mozdony kapcsolószekrénye teljesen kiégett.

A Lehár-expressz jelentős késéssel, 11.55 órakor indult tovább Budapest felé, magyar cseremozdonnyal.

Holnap a VDN-ben

Mikor nyit a pécsi NSZK konzulátus?
NYILATKOZIK A NAGYKÖVET

*

ÁTVERTÉK A SIVATAG RÓKÁJÁT
Egy angol regény és a német hírszerzés

*

LESZ-E NYILVÁNOSHÁZ KAPOSVÁRON?
Egy éjszaka legfeljebb hat férfi

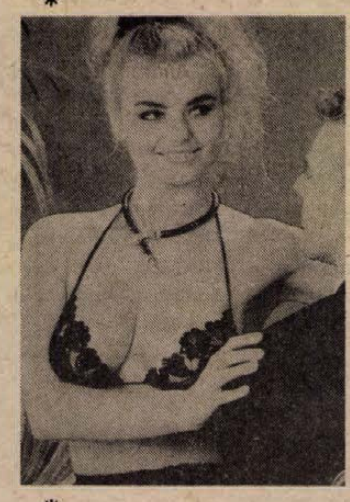

*

SZOBORRÁ DERMEDNEK A HEGEDŰK?
Szórakoztató zenészek a szakma jövőjéről

*

ÁLL A BÁL NAGYKANIZSÁN
Becsukja a boltot az Olajbányász?

*

TÉNYLEG NŐT KAPOTT A BÍRÓ?
A megkenésnek széles a skálája

Egészségügyi szolgálat

KÓRHÁZI FELVÉTELES ÜGYELETEK SZOMBAT–VASÁRNAP

Mindennapos felvételi ügyeletek gyermek belbetegek részére Pécs város: POTE Gyermekklinika, Szigetvár város és járás, a pécsi és a volt sellyei járás: Megyei Gyermekkórház. Gyermeksebészeti, kórházi felvételt igénylő gyermekfülészeti betegek, égett és forrázott gyermekek részére páratlan napokon: POTE Gyermekklinika, páros napokon: Megyei Gyermekkórház Pécs és a megye egész területéről.

SZOMBAT

Pécs város felnőtt lakossága részére: belgyógyászat: Megyei Kórház I. sz. Belgyógyászata. Sebészet: Megyei Kórház. Baleseti Sebészet: POTE I. sz. Sebészeti és Belgyógyászati Klinikája. Égési sérülések: Honvéd Kórház. Koponya- és agysérülések: Idegsebészet. Pécs város és a csatolt községek neurológiai betegeinek felvételét a Neurológiai Klinika, pszichiátriai betegeinek felvételét a Pszichiátriai Klinika látja el. Szemészeti betegek ellátása: POTE Szemészeti Klinika. Felnőtt orr-fül-gégészet: POTE Orr-Fül-Gégeklinika.

VASÁRNAP NYITVA TARTÓ GYÓGYSZERTÁRAK

Pécs, Lánc u. 20. 10/8. sz. gyógyszertár 7.30–13.30 óráig, utána zárt ajtók mellett ügyeletet tart. Pécs, Széchenyi tér 2. 10/1. sz. gyógyszertár 8–13 óráig, Pécs, Bajcsy-Zs. u. 23. 10/14. sz. gyógyszertár 7–18 óráig, utána zárt ajtók mellett tart ügyeletet. Pécs-Kertváros, Krisztina tér 10. 10/57. sz. gyógyszertár 7–12 óráig.

VASÁRNAP

Pécs város felnőtt lakossága részére: belgyógyászat, sebészet, baleseti sebészet: POTE II. sz. Sebészeti és Belgyógyászati Klinikája. Égési sérülések: Honvéd Kórház. Koponya- és agysérülések: Idegsebészet. Pécs város és a csatolt községek neurológiai betegeinek felvételét a Neurológiai Klinika, pszichiátriai betegeinek felvételét a Pszichiátriai Klinika látja el. Szemészeti betegek ellátása. POTE Szemészeti Klinika. Felnőtt orr-fül-gégészet: POTE Orr-Fül-Gégeklinika.

VASÁRNAP NYITVA TARTÓ GYÓGYSZERTÁR

Pécs, Bajcsy-Zs. u. 23. 10/14. sz. gyógyszertár 7–14 óráig, utána zárt ajtók mellett ügyeletet tart.

SZOMBAT–VASÁRNAPI KÖRZETI ORVOSI ÜGYELET

Az Egyesített Egészségügyi Intézmények az alábbiak szerint biztosítja a körzeti orvosi ellátást szombat, vasárnap a sürgős orvosi ellátásra szoruló betegek részére.

Pécs város, valamint Abaliget, Kozármisleny, Pellérd, Berkesd, Nagykozár, Kővágószőlős, Görcsöny, Egerág és a csatolt községek felnőtt lakossága részére szombaton reggel 7 órától hétfő reggel 7 óráig a Lánc utcai rendelőintézet földszinti körzeti orvosi ügyeleti helyiségeiben. Telefon: 14-347.

Fogászati ügyelet szombaton reggel 7 órától hétfő reggel 7 óráig a Lánc utcai rendelőintézet földszinti ügyeleti helyiségeiben, gyermekek részére is. Telefon: 14-347.

Pécs város gyermeklakossága részére szombaton reggel 7 órától hétfő reggel 7 óráig a Gyermekklinikán, Pécs, József A. u. 7. (bejárat a Bajnok u. felől). Telefon: 10-938. A berendelt betegek ellátása 8–13 óráig történik ugyanitt.

A városkörnyéki községekben és Egerágon lakó gyermeklakosság (0–14 éves korig) részére az ellátást a Megyei Gyermekkórház (Pécs, Nyár u. 8.) ambulanciáján végzik szombaton reggel 7 órától hétfő reggel 7 óráig. Telefon: 13-144.

ÉJSZAKAI ÜGYELETES GYÓGYSZERTÁRAK

Pécs, Lánc u. 20. 10/8. sz. gyógyszertár; Pécs, Bajcsy-Zsilinszky u. 23. 10/14. sz. gyógyszertár.

SOS-ÉLET telefonszolgálat díjmentesen hívható a 12-390-es számon este 7 órától másnap reggel 7 óráig.

Információk

Közérdekű

Áramszünet lesz 1990. 02. 21-én 8–12 óráig Komlón, a Hegyhát u. 7-től 15-ig, valamint a Cserma u. 10-től 14-ig és 11-től 17-ig házszámok által határolt területeken.

Áramszünet lesz 1990. II. 21-én 12–15 óráig Komlón az Ifjúság, Zichy, Ripl-Rónai, Székely, Dobó, Zengő, Gárdonyi, Madarász, Benczúr és Orosz Gy. utcákban.

Áramszünet lesz február 19. és 20-án naponta 7–15 óráig Pécs, Ságvári E. u., Remény u., Csaba u., Felszabadulás u., Álmos u. által határolt területen.

Áramszünet lesz február hó 19-től 23-ig naponta 7–15 óráig Cserkút község területén.

Áramszünet lesz 1990. II. 23-án 8–15 óráig Komlón a Sallai, Fürst, Ságvári, Radnóti utcákban.

Február 27-től sertéstenyésztői tanfolyamot indít a Mezőgazdasági Kistermelők Szövetsége és a Szentlőrinci Mezőgazdasági Szakközépiskola. Érdeklődni Erős Péternél a 70-71-104-es, valamint dr. Horvay Viktornál a 11-399-es telefonszámon lehet.

„Állásvadászat" címmel tanfolyamot szervez a pécsi Ifjúságért Egyesület a munkanélküli fiataloknak. Jelentkezés naponta 11–19 óráig a Déryné u. 1-ben.

Vállalkozni akarók, figyelem!

A kurdi „Új élet" Mgtsz dobozgyártó átalányelszámolásos részlege üzemvezetőt keres.

Papír- és nyomdaipari gyakorlat előny.

Lakást biztosítunk. Fizetés megegyezés szerint.

Jelentkezni lehet a tsz-elnöknél.

Telefon: 74/85-082. Személyesen vagy levélben: 7226 Kurd, Petőfi út 44.

Deutsch Tamás Baranyában

A FIDESZ pécsi választási gyűlése

„Megítélésem szerint ma, a Fiatal Demokraták Szövetsége az ötödik legnagyobb párt hazánkban, mondta egyebek mellett a FIDESZ egyik országos ügyvivője tegnap a pécsi Ifjúsági Házban. *Deutsch Tamás* mintegy száz érdeklődő előtt tartott választási gyűlést.

Az este hét órakor kezdődött rendezvényen először Deutsch Tamás beszélt. Rövid bevezetőjében megemlítette, hogy jelenleg három párt (a FIDESZ mellett az MDF és az SZDSZ) rendelkezik saját programmal. Beszédében ugyanakkor, kiviva a jelenlévők szimpátiáját, inkább azokról a dolgokról szólt, amelyek lehetővé tették, hogy a FIDESZ és más pártok kifejthessék tevékenységüket a jelenlegi választási kampányban.

Deutsch Tamás öt olyan tényezőt említett meg a közelmúlt magyar belpolitikai életéből, amelyek (szavai szerint) „megroggyantották", „térdre hullatták", majd „kiszorították" a régi vezetést: 88 júniusában a Hősök terén rendezett, Erdéllyel kapcsolatos tüntetést, a bős–nagymarosi vízlépcső elleni 88. őszi megmozdulást, az 1989. március 15-én lezajlott tömegdemonstrációt, a június 16-i temetési ceremóniához kötődő eseményeket, valamint az október 23-i megmozdulást említette. Utóbbi kettőhöz hozzátette, hogy „ezek olyan megnyilvánulások voltak, amelyek után kommunista vezető nem tudott úgy kimenni az utcára, hogy felemelje a fejét, magyarán, erkölcsi vereséget szenvedett a korábbi hatalom."

A tegnap esti rendezvényen részt vett és rövid beszédet mondott *dr. Barth Andrea* és *Trombitás Zoltán*, a Fiatal Demokraták Szövetségének két pécsi országgyűlési képviselője. Iöltje is.

Kérdésekre adott válaszaikban a FIDESZ megjelent képviselői megállapították: megítélésük szerint a választásokon a jogosult polgárok 75 százaléka részt fog venni, cáfolták, hogy a FIDESZ közvetítő szerepet vállalna egy esetleges MDF–SZDSZ koalícióban. Hallhattuk, hogy a választások tisztaságát megítélésük szerint nem a kispártok, sokkal inkább a jelentősebb pártok és más, ma létező hatalmi erőviszonyok befolyásolhatják, veszélyeztethetik a legkülönbözőbb kérdésekben.

Deutsch Tamás programja ma Mohácson négy órától folytatódik, majd hat órakor hasonló nagygyűléssel Komlón fejeződik be.

(A tegnap esti rendezvényhez egyetlen megjegyzés: igen sajnálatos, hogy az Ifjúsági Házban sok érdeklődő állni kényszerült, hiszen a terem befogadóképessége véges... Így is sokak számára meglepő lehetett, hogy a jelenlévő, zömében húsz–huszonöt év közötti hallgatóság igen élénken érdeklődött az elhangzottak iránt, igen nagy ovációval reagált a múlt politikájának sokszor jogos bírálatsorozatára, talán annyit vártak volna még, hogy a FIDESZ konkrét kidolgozott programjáról is kaphassanak részleteket...)

(bozsik)

Szabadkai orvos festménygyűjteménye Pécsett



A kiállítást Ante Soric (jobbról) és dr. Ujvári Jenő (középen) nyitotta meg
Fotó: Nagy Ibolya

Több mint fél évszázadon keresztül gyűjtötte festőművészek alkotásait a tavaly elhunyt szabadkai belgyógyász főorvos: *Vinkó Perčic*. Szenvedélye 1936-ban kezdődött, amikor Grazban fiatal medikusként albérletben együtt lakott egy amatőr festőművésszel, aki elkészítette a portréját, amely életreszólóan hatott rá. Halála előtt egyik utolsó kívánsága az volt, hogy gyűjteménye eljusson Pécsre, valamint több magyar városba is, hiszen kollekciójának egy jelentős része magyar anyagot tartalmaz. Így a vajdasági művészek köréből is válogatott, de a teljességre törekedve a magyar képzőművészet mintegy 100 esztendejéről nyújt széles áttekintést. Ez az egyik csoport a közel 300 képzőművészeti alkotás négy nagy egysége közül. A második a jugoszláv művészet 100 évét mutatja be, különös hangsúlyt fektetve a naiv festészetre. A harmadikat az európai művészet kiemelkedő egyéniségei (többek közt Dürer, Rembrandt, Degas, Matisse, Chagall, Vasarely) alkotásai, a negyedik csoportot pedig a Perčic-portrék alkotják. Természetesen a pécsi Victor Vasarely Múzeumban megrendezett kiállítás csak válogatás az összes mű közül, melyeket halála után a zágrábi Muzejski Prostorra hagyott a gyűjtő. Az említett két múzeum között három éve rendszeres cserekapcsolat áll fenn, ennek köszönhető a tárlat pécsi megnyitása is. Tegnap délután *Ante Soric*, a zágrábi múzeum igazgatója, valamint *dr. Ujvári Jenő*, a Janus Pannonius Múzeum igazgatója méltatta a gyűjtőt, és nyitotta meg azt a kiállítást, amely több héten át látható, amíg a Vasarely válogatás Litvániában „vendégeskedik".

Gyura B.

Suzuki-mustra az Ikarusban

(Folytatás az 1. oldalról)

esélyünk, hogy Baranyában lesz (lehet) ez a szerelőüzem. Ha ez nem is következik be, az esélyünk a Suzuki-programban még akkor is adott – bedolgozóként.

A Suzukira alapozott Autokonszern Rt. ugyan még nincs bejegyezve a cégbíróságon, de már megkezdte puhatolózó tárgyalásait annak felkutatására, hogy melyik magyar nagy- és kiscégek, kisiparosok jöhetnek szóba bedolgozóiként. Tegnap Budapesten, az Ikarus 3. számú telepén volt meghívott a Suzuki-mustrára megyénk több mint kéttucat szóba jöhető, vállalkozáskész cége, valamint kisiparosa. A Baranya Megyei Tanács ipari és kereskedelmi osztálya és annak vállalkozásszervezési csoportja tehát még időben felkínálta a lehetőséget. Markós György osztályvezető nem rejtette véka alá merész elképzelését, miszerint a gyártás beindításához szükséges hazai részarány jelentős részét akár megyénk is produkálhatja a meglévő gépi és szellemi kapacitásaival.

A csarnokban ott a sötétkék, kibelezett Suzuki Swift 1.3-as modell, mellette két hosszú asztalsoron kirakva minden olyan alkatrész, tartozék, szerelvény – több száz darab –, mely hazai, így akár baranyai gyártót keres. Az érdeklődő szakemberek – vannak félszázan – nézik, kézbe veszik, forgatják a kisebb-nagyobb műtyüröket, aszerint, hogy melyikük „hátországa" minek az elkészítésére lenne vagy akár lehetne képes. Elismerő és irigykedő szavak, csodálkozó megjegyzések. *Kovács Aladár*, a MÉV Szolgáltató üzem műszaki csoportvezetője: „Az elektronikus részek, az abiaknyitó és a zárszerkezetek, a sebességváltó működtető részek gyártásába a mai felkészültségünk alapján be tudnánk kapcsolódni." *Olasz János*, a Mecseki Szénbányák központi gépüzemének főmérnöke: „Ha technikai felkészültségünk nem is, de a szakembergárdánk alkalmas a bedolgozásra." *Scmitter Péter* és *Páll Jeromos*, a Bázis gép- és járműjavító, illetve villamosüzemének vezetői: „Kooperációban présgépmunkával kapcsolatos alkatrészek gyártását, fékdobok megmunkálását, autóvillamossági kábelkötegek készítését akár már kezdhetnénk is." *Kovács György* és *Szalaics József* szigetvári kisiparosok, valamint *Granek István*, a pécsi Boda cég képviselője is sorolja, mi minden gyártását kezdhetnék el a kiállított alkatrészekből, ha...

Ha február 26-ig eljuttatják írásbeli szándéknyilatkozatukat Markos Györgyékhez a megyei tanácsra – ahol megtekinthető a Suzuki cikkszámos alkatrész-katalógusa –, ha a március közepén hazánkba érkező suzukis szakemberek követelményeinek is megfelelnek, ha utána az elvárt minőséget a megfelelő áron is képesek gyártani. Reméljük, minél többen sikerrel veszik ezeket az akadályokat.

Tehát a Suzuki bedolgozókat keres.

– Murányi –

Magyar–amerikai takarmány-adalék-gyártó Rt. alakult

Takarmánygyártó és -forgalmazó részvénytársaság alapító okiratát írták alá pénteken a budapesti Taverna Szállóban az egyesült államokbeli Ralston Purina cég és a nádudvari Hajdúsági Agráripari Részvénytársaság vezetői: *Dean Mefford*, a Purina elnöke, illetve *Novobáczky Iván*, a HAGE ügyvezető igazgatója.

A nádudvari cég karcagi premix- és tápszergyárát vitte az üzletbe. Az üzemben évente 80–90 ezer tonna takarmánytápszert és adalékot készítenek. Ez a mennyiség 1,8–2 millió tonna keveréktakarmány előállításához elég, ami az országos takarmánykeverék-szükséglet negyede.

PIACI ÁRAK - INFORMÁCIÓK

A Zöldért boltjaiban a burgonya 12, a vöröshagyma 14, a lilahagyma 16, a fokhagyma 80, a sárgarépa 26, a zöldség 40, a karalábé és cékla 16, a vöröskáposzta 14, a kelkáposzta 24, a körte 39, a savanyú káposzta 23, az alma, minőségtől függően 15–28 forint.

A Pannonkert Kft. a Lenin téri, illetve vásárcsarnoki boltjaiban a burgonyát 8, a vöröshagymát 7, az almát 26, a fejes káposztát 16, a zöldséget 45, a sárgarépát 18, a fokhagymát 55, a zellert 34, a céklát 13, a karalábét 14 forintért árusítja. A zöldhagyma csomója 10 forint.

A Konzum ABC-ben almát 32, karalábét 18, kelkáposztát 28, káposztát 16, vöröskáposztát 19, zöldséget 44, sárgarépát 23, zellert 35, vöröshagymát 15, lilahagymát 20, fokhagymát 85, céklát 18, zöldhagymát 7, uborkát 310 forintos áron vehetünk. A grape-fruit 56 forint.

A pécsi vásárcsarnokban a burgonyát 12–14, sárgarépát 15–20, zöldséget 40–50, zellert 40, feketeretket 20–25, vöröshagymát 16–24, fejes káposztát 16–20, kelkáposztát 25 forintos áron vehetünk. A salátáért 12–25, a spenótért 60–70 forintot kérnek, a kelkáposzta 25 forintba kerül, a paradicsom 300, a paprika darabja 20–21 forint. Az uborka ára 300, a gombáé 120–170, a dióbélé 280, a szárazbabé 60–100, a lencséé 70–80 forint körül alakul.

A Pécsi Állami Gazdaság vásárcsarnoki árusító helyeken 3,20-ért hozza forgalomba a tojást.

A harkányi vásárcsarnokban uborkát 240, zöldséget 40, fokhagymát 120, körtét 20–40, salátát 26–30 forintos áron láttunk. A gomba kilójáért 160, a banánért 100, a citromért 60, a manduláért 400, a kiwiért 20–30 forintot kérnek. A dióbél 300, a mák 120, a méz 200, a szárazbab 110, az új burgonya 24 forint. A tojásért 4 forintot kértek.

Megyei pártélet

Megalakult és megkezdte működését a Szabad Demokraták Szövetsége mázaszászvári szervezete. Irodájukban, a Május 1. tér 1-ben hétfőnként 16 és 18 óra között várják az érdeklődőket.

✲

Komlón, a Lenin tér 1-ben Szabad Demokraták helyi szervezete megnyitotta választási irodáját. Hétköznap 7 és 19, szombaton 7 és 13, vasárnap 9 és 13 óra között Fekete Gedeon várja az érdeklődőket. Telefonon, a 83-015/61-es számon hívhatók.

✲

Harsányi Zsolt, a Magyar Szociáldemokrata Párt vezetőségi tagja tart előadást a sporttámogatásról, a párt sport finanszírozási elképzeléseiről február 19-én, 18 órakor Pécsett, a Ságvári Művelődési Házban. A PMSC Baráti Köre kéri tagságát, hogy minél nagyobb számban vegyenek részt a rendezvényen.

✲

Új választási irodában a Magyarországi Szociáldemokrata Párt pécs-baranyai szervezete. „Visszaköltöztek" a szocdemek, amennyiben most már volt székházuk alagsorában, a jelenlegi Bóbita Bábszínház épületében fogadják az érdeklődőket, szimpatizánsokat, a Déryné u. 18. szám alatt. Dr. Angyal Ottó országos alelnök, a 2. pécsi választókörzet szocdem képviselőjelöltjének nevére kiállított ajánlócédulákat 7621 Pécs, Rákóczi út 57. szám alá kérik küldeni.

✲

Komlón február 14-én az ellenzéki pártok, a helyi tanács, a rendőrség és a Belügyminisztérium szakemberei, képviselői találkoztak. A pártok azt állították, hogy az épülő új rendőrségi épületre a helyi tanács ad pénzt. Szerintük jobb lenne, ha az összeget a tanács másra fordítaná. Azt is kijelentették, hogy az új létesítmény a Berek utcában gondot okoz majd a közlekedésben, mert elkészülte után szűkebb lesz az utca. Végül is megegyeztek a tanácskozó felek, miután kiderült, hogy az új épületre a minisztérium ad pénzt, megépítése után pedig továbbra is zavartalan marad az utcai közlekedés.

✲

A KERESZTÉNYDEMOKRATA NÉPPÁRT PÉCSI SZERVEZETE kéri a tisztelt választópolgárokat, hogy támogatása esetén a pontosan kitöltött ajánlási szelvényeket az első választókerületben
LISZKAY TERÉZ, Szent István tér 7., I. em. 2. sz.-ra, a második választókerületben
DR. HORVÁTH IMRE, 7623 Pécs, Ungvár u. 18. sz.-ra, a harmadik választókerületben
URSPRUNG JÁNOS, 7623 Pécs, Laki I. u. 1. sz. alá szíveskedjék küldeni.

Választás

Bejelentem, hogy Pécsett, a 3. sz. választókerületben a képviselőjelöltségtől visszalépek. A február 16-i reggeli rádióműsorban elhangzottak –, mely szerint elfogadható a „kopogtató cédulák" üzletszerű gyűjtése – számomra elfogadhatatlanná teszi a választásokban való további részvételt. Az ilyen jellegű tevékenységet nemcsak etikátlannak, de törvényellenesnek ítélem meg. Ha nem törvényellenes, akkor ez a törvény alkotóiról állít ki „félcédulát". Megköszönöm választóim eddigi bizalmát és remélem, hogy találnak a pártok között olyat, amelynek programja hasonlít a Magyar Liberális Néppárt programjához. Biztos vagyok benne, hogy ezt a félresikerült „kopogtató cédulás" választási rendszert ugyanúgy kinövi a jövendő magyar társadalom, mint politikai kulturálatlanságunk többi gyermekbetegségét.
CZUKOR ANTAL
Magyar Liberális Néppárt

✲

Komlón, a sportcsarnokban holnap – 18-án – 9 órai kezdettel képviselőjelöltek közötti sportversenyt rendez az MDF, melyre vagy Papp László vagy Grosits Gyula – egykori neves sportolók – is megérkezhetnek.

✲

Magyaregregyen, a munkásklubban 18 órától Fekete Gedeon (SZDSZ) mutatkozik be a választópolgároknak.

✲

T. Kovács János (Hazafias Választási Koalíció) a kátolyi művelődési házban ma 18.30 órakor választási gyűlést tart.

✲

Paizs József (független jelölt) ma 10 órakor Szentlőrincen, 16 órakor Szulimánban, 18.30-kor Csertőn találkozik a választópolgárokkal.

✲

Dr. Vonyó József (Szocialista Párt) ma 16 órakor Pécsett, az 508-as Szakmunkásképzőben, a Malomvölgyi úton választói gyűlést tart.

✲

Spolár János (Szocialista Párt) a kozármislenyi művelődési házban ma 17 órakor választói fórumra várja az érdeklődőket, ahol Bukszár Márta és Tamás Endre, a Pécsi Nemzeti Színház művészei lépnek fel a fórum előtt.

✲

Dr. Heindl Péter (SZDSZ, FIDESZ) Alsószentmártonban ma 14 órakor találkozik választóival.

✲

Bretter Zoltán, a Szabad Demokraták Szövetségének képviselőjelöltje a 3. számú választási kerületben ma 15 órától 17 óráig a pécsi Nevelési Központ Művelődési Házának nagytermében találkozik a választópolgárokkal.

✲

Dr. Wekler Ferenc (Faluszövetség) Dunafalván ma 18 órakor mutatkozik be a választópolgároknak.

Werner József (SZDSZ) Majson 16.30 órakor, Bólyban 19 órakor mutatkozik be a választóknak, részt vesz a gyűlésen Gaál Gyula mezőgazdasági szakértő is.

✲

Dr. Timaffy István (Független Kisgazda Párt) ma 18 órakor Bakócán, a község kultúrtermében programismertető nagygyűlést tart.

✲

Ferenc Miklós (Független Kisgazda Párt) ma 15 órakor Eárháton, a művelődési házban várja az érdeklődőket.

✲

Dr. Fekete Mátyás (Szocialista Párt) Szentlőrincen, a művelődési házban ma 17.30 órakor várja a választókat egy zenés beszélgetésre, melyen Benkő László, az Omega együttes vezetője is részt vesz.

✲

Deutsch Tamás, a FIDESZ Országos Választmányának tagja ma 16 órakor a mohácsi volt pártházban, 18 órakor a komlói volt pártbizottságon tart választói fórumot Lévai József FIDESZ-képviselőjelölt részvételével.

✲

A Magyar Pedagógus Kamara által támogatott független jelölt, dr. Kiss Elemér – Pécs, 1. számú választókerület – kéri a tisztelt választókat, hogy támogatása esetén az ajánlócédulákat a Pécs, Székely Bertalan u. 36/1. címre szíveskedjenek küldeni.

✲

Az SZDSZ Szigetváron, a Széchenyi utca 24-ben kampányirodát nyitott és ügyeletet tart 14–20 óráig. A telefon: 70-11-511. A szomszédban, a 34. számú épületben ugyancsak a szabaddemokraták szervezésében folyik a kedvezményes ruhaakció.

✲

A Vállalkozók Pártja Pécs I. választókerületének országgyűlési képviselőjelöltje, Márton György kisiparos február 20-án (kedd) 17 órától a Kazinczy étteremben, Scheffer László, Pécs II. számú választókerület képviselőjelöltje február 19-én (hétfő) az Istenkúti Általános Iskola nagytermében találkozik a választópolgárokkal.

✲

Kérjük, hogy a jelölteket támogatók ajánlási szelvényeiket a következő pécsi címekre szíveskedjenek eljuttatni: Márton György, Teleki Blanka u. 4., Scheffer László, Jakabhegyi u. 27., Birinyi autósbolt, Gyár u. 15., Szélesné Kása Zsuzsa fodrászat, József u. 23., Wolfram Ernő, gépjárműjavító, Szigeti út 62., Schrempf József, géplakatos, Kiskőszeg u. 14., Gertig Károly, vízvezeték-szerelő, Nagy Jenő u. 2., „Cserta Pince", Magyarürögi út 8., KISOSZ B. m.-i titkárság, Citrom u. 7., KIOSZ Baranya m.-i titkárság és pécsi alapszervezet, Rákóczi út 24–26.

MA

A szigetvári SZDSZ kedvezményes, jótékony célú ruhavásárt rendez a Szabadság u. 32. sz. alatt.

✲

A Független Kisgazdapárt megyei és városi szervezete megyei választmánya ülést tart Pécsett, a József A. u. 10-ben 9.30 órától.

✲

Az MSZMP kertvárosi szervezete a Német L. utcai Mozgalmi Házban ügyeletet tart 9-től 12 óráig.

✲

Mohácson, a Pécsi köz 4-ben tagtoborzó és választási ügyeletet tart az SZDSZ szervezete 17 és 20 óra között.

✲

A Magyar Liberális Néppárt Pécsett, a József A. u. 10-ben 9 és 16 óra között szervezi ügyeletét.

Az SZDSZ választási irodáját Pécsett, a Citrom u. 5-ben kereshetik fel 9- és 14 óra között.

✲

Az MDF komlói irodája a Lenin tér 1-ben tartja fogadóóráját 10 órától 14 óráig.

✲

A Magyar Néppárt választási ügyeletet szervez Királyegyházán, a könyvtár mellett 8 órától 12 óráig.
A Magyar Demokrata Fórum ma a POTE aulájában 18 órai kezdettel nagygyűlést tart, melyen részt vesz Antall József, az MDF elnöke, továbbá a Fórum hét baranyai országgyűlési képviselőjelöltje.

✲

Dr. Vonyó József, a Szocialista Párt országgyűlési képviselőjelöltje 16 órától Pécsett, az 508-as Szakmunkásképző Intézetben tart fórumot.

Szűrös Mátyás Lengyelországba látogat

Szűrös Mátyás, a Magyar Köztársaság ideiglenes elnöke *Wojciech Jaruzelskinek*, a Lengyel Köztársaság elnökének meghívására február 22-én hivatalos látogatást tesz Lengyelországban.

A HÉTVÉGE MŰSORÁBÓL

Szombat

SZÍNHÁZ

Nemzeti Színház: Nem félünk a farkastól (este 7 óra), Uray-bérlet. **Tájelőadások.** Gödöllő: Csipkerózsika (13.00 és 15.30 óra).
Pécsi Nyári Színház (Anna u. 17.): Szamárkút. Mesejáték (16.00 óra).

FILM

Uránia: Vaklárma (f4, f6, f8), **Harapás** (f10).
Kossuth: Sherlock és én (10, 12, 4), Vaklárma (2), Asszonyok a teljes idegösszeomlás szélén (6, 8).
Kossuth, Klub: Csodahús (f6, f8).
Park: Harapás (f4, f6, f8).
Ságvári: Kemény fickók (4, 6), **Jószerencsét:** Támadók a Marsról (f4), Ikrek (f6), **Komló:** Szellemirtók II. (4, 6, 8), **Mohács, videomozi:** Vámpírok éjjele (6, 8), **Szigetvár:** Véres játék (6, 8), **Siklós:** 9 és 1/2 hét (5, 7).

RÁDIÓ

KOSSUTH RÁDIÓ

8.10: Hangszemle. 8.30: Családi tükör. 9.00: Reklám. 9.05: Színes népi muzsika. 10.05: Ismét — a javából! 11.55: Reklám. 12.30: Földek, vizek, erdők munkásaiért. 13.00: Klasszikusok délidőben. 13.49: Énekeljünk együtt! 14.05: Műsorismertetés. 14.10: Ipargazdák. 14.20: Mindennapi irodalmunk. 14.50: Verdi: Don Carlos. Részletek az operából. 15.00: A világlíra gyöngyszemei. 15.10: Új Zenei Újság. 15.54: Reklámparádé. 16.00: 168 óra. 17.30: A szülőföld muzsikája. 18.15: Hol volt, hol nem volt . . . 18.25: Esti műsorajánlat. 18.45: Szemle. 19.10: Rólunk van szó! 19.15: A windsori víg nők. Komédia. 21.31: Népzene. 21.45: Hajszálgyökerek. 22.00: Hírvilág. 22.20: Sporthíradó. 22.31: Európa hangversenytermeiből. 0.10: Himnusz. 0.15–5.50: Éjfél után.

PETŐFI RÁDIÓ

7.05: Sportszombat. 7.55: Műsorismertetés. 8.05: Kopogtató. 8.30: Népszerű muzsika. 9.05: Labirintus. Rádiójáték. 9.56: Rólunk van szó! 10.00: Ha még nem tudná . . . 10.30: Tip-top-parádé. 11.05: Fúvós-polkák. 11.15: Slágerfilmek — filmslágerek. 12.10: Jó ebédhez szól a nóta. 12.55: Múzeumi híradó. 12.58: Műsorismertetés. 13.05: Daráló. 13.35: Hangok és visszhangok. 14.00: Magunkat ajánljuk. 16.55: Reklám. 16.58: Műsorismertetés. 17.05: Könnyűzene. 17.40: Rácsos panoptikum. 18.30: Slágerlista. 19.05: Sanzonpódium. 20.00: Nótaest. 21.05: Hiánypótló . . . 22.04: Offenbach: Fortunio dala. Egyfelvonásos daljáték. 23.10: Sporthírek. 23.15: Akit érdekel. 0.15–5.50: Éjfél után.

BARTÓK RÁDIÓ

6.05: Népszerű muzsika korán-kelőknek. 7.03: Román nyelvű nemzetiségi műsor. 7.30: Szlovák nyelvű nemzetiségi műsor. 8.05: Műsorismertetés. 8.10: Mai programok. 8.25: Dávid István orgonázik. 9.00: Emlékezetes előadások a Magyar Állami Operaházban. 10.00: Hangfelvételek felsőfokon. 11.02: Szimfonikus zene. 12.30: Angol társalgás kezdőknek. 12.45: Alapfokú német társalgás. 13.00: Kívánságműsor szombaton. 14.00: Az MRT énekkara énekel. 14.13: A kamarazene kedvelőinek. 15.05: Lemezbörze helyett. 16.03: Műsorismertetés. 16.05: Új kompakt lemezeinkből. 18.05: Orbán György műveiből. 18.29: Krisztinavárosi madrigál. 19.03: Műsorismertetés. 19.05: Szimfonikus zene. 20.25: Mindennapi irodalmunk. 20.55: Opera-művészlemezek. 22.00: Holnap közvetítjük. 22.14: A Noszty fiú esete Tóth Marival. Rádiójáték. 23.10: A Hamburgi Rádió Bigband-je játszik. 0.10: Szózat.

PÉCSI RÁDIÓ

8.00: Jó pihenést! 10.00: Műsorzárás. 13.00: Szerbhorvát nyelvű nemzetiségi műsor. 13.45: Német nyelvű nemzetiségi műsor. 14.30: A pécsi stúdió háromnyelvű szolgáltató és kereskedelmi műsora. 18.30: Szerbhorvát nemzetiségi műsor. 19.00: Magyar nyelvű hírek. 19.05: Német nemzetiségi műsor. 19.35: Műsorzárás.

TELEVÍZIÓ

MAGYAR TELEVÍZIÓ

TV 1.

7.58: Műsorismertetés. 8.00: Naprakész. A Művelődési Főszerkesztőség magazinműsora. 10.00: Képújság. 10.05: Tévétorna gyerekeknek. 10.10: Kapkodd a lábad! 11.40: A klinika. NSZK tévéfilmsorozat. 12.25: A szegedi körzeti stúdió szlovák nyelvű nemzetiségi magazinja. 12.55: Képújság. 14.35: Képújság. 14.42: Műsorismertetés. 14.45: Hoffnung meséi. Yaya professzor emlékkönyve. 14.55: Hungária kávéház. Legyen az özvegyem. Tévéjáték. A berlini lány. Tévéjáték. 15.50: Betűreklám. 15.55: Korcsolyázz! Kanadai tévéfilm. 17.35: Mozgó képek. 17.50: Reklám. 17.55: Torzó. Portrévázlat Szőts Istvánról. 19.00: Műsorajánlat. 19.05: Reklám. 19.10: Esti mese. 19.20: Reklám. 19.25: Közlemények. Műsorajánlat. 19.30: Híradó. 20.00: Reklám. 20.05: Vers mindenkinek. 20.10: Peter Strohm. NSZK bűnügyi tévéfilmsorozat. 20.55: Reklám. 21.00: Egy korszak. Dokumentumturmix. 21.15: Portré Vásárhelyi Miklósról. 22.25: A születésnap. Angol tévéfilm. 0.10: Híradó 3.

TV2.

14.00: Képújság. 14.15: Tv2. Benne: Riportok — Időjárás — Zene. 15.00: A sárkány szíve. Angol dokumentumfilm-sorozat. 15.51: Tv2. 15.55: Útkereső. 16.20: Tv2. Benne: Reklám — Riportok — Időjárás — Zene. 16.30: Melyiket a 3 közül? Játékos vetélkedő. 17.00: Nyelvlecke. 18.00: Telesport. 18.25: Gyerekeknek! 18.42: Tv2. 19.00: T. J. Hooker. Amerikai bűnügyi film. 19.47: Tv2. 20.00: Rockstúdió. 20.40: Tv2. 21.00: Híradó 2. 21.20: Tv2. 21.30: Gyuszi ül a fülben . . . 22.05: Műsorzárta. 22.50: Bosszú. Spanyol film. 0.35: Tv2.

JUGOSZLÁV TELEVÍZIÓ

1. MŰSOR

8.45: Műsorismertetés. 8.50: Naptár. 9.00: Válogatás az oktatói programokból. 10.30: Rajzfilmsorozat. 10.55: Műsorismertetés. 11.00: A Forsyte Saga. Angol filmsorozat. 13.00: Családi tv-magazin. 14.30: The Great Locomotive Chase. Játékfilm fiataloknak. 16.00: Kritikus pont. 16.45: Napló I. 17.00: Népzenei műsor. 17.30: Jobb élet. Drámasorozat. 18.15: A hetedik érzék. 18.25: Dokumentumműsor. 19.10: Rajzfilm. 19.30: Napló II. 20.05: A mai sport. 20.15: Játékfilm. 21.50: Napló III. 22.05: Humorisztikus sorozat. 23.05: Sportszombat. 23.25: Angol nyelvű hírek. 23.30: Mindig önökkel. 1.30: Hírek. 1.35: A vasárnapi műsor ismertetése.

2. MŰSOR

14.15: Műsorismertetés. 14.20: Naptár. 14.30: Mindig önökkel. 16.30: Hogyan legyünk együtt? 17.00: Gyermekszínház. 18.00: Vízilabda: POSK–Mladost. 19.30: Napló. 20.10: Műsorismertetés. 20.15: Zenei est. 21.45: Műsorkiegészítés. 21.50: Tv-tárca. 22.35: Tv-mix. 22.50: Graham Green meséi. Filmsorozat. 23.45: A vasárnapi műsor ismertetése.

OSZTRÁK TELEVÍZIÓ

1. MŰSOR

9.00: Hírek. 9.01: Alf. 9.30: Angol nyelvtanfolyam. 10.00: Francia nyelvtanfolyam. 10.30: Orosz nyelvtanfolyam. 11.00: A Guldenburgok öröksége. 11.45: Spektrum. 12.25: Test-lélek-tudat. 13.25: Hírek. 13.35: Mi. 14.05: A hetedik kontinens. 14.30: Különös állatvilág. 14.35: Pétervári éjszakák. NSZK film. 16.00: Gyermekwurlitzer. 16.55: Mini tv-híradó. 17.05: Folytatás nem következik! 17.30: Degrassi Junior High. 18.00: Oldalpillantások. 18.24: A keresztény kérdései. 18.30: Labdarúgás. 19.00: 2x7. 19.30: Híradó. 20.00: Sporthírek. 20.15: Aki á-t mond . . . 22.15: Hét nap májusban. Amerikai film. 0.10: Hírek. 0.15: Mandragora. Francia–olasz film. 1.50: Hírek. 1.55: Ex libris.

SKY EUROSPORT

7.00: A nagy korallzátony. 7.30: A repülő Kiwi. Ifjúsági kalandfilm. 8.00: Mókagyár. 10.00: Eurosport-étlap. 10.30: Mobil autó- és motorsporthíradó. 11.00: Ford-hójelentés szőkéknek. 12.00: Észak-amerikai fedettpályás teniszbajnokság. 14.00: Krikett. 15.00: Pankráció. 17.00: A világ sportja. 18.00: Kerekek. 19.00: Széllovasmagazin. 19.30: Széllovaglás. 20.00: Szombat esti pankráció. 22.00: Labdarúgás. 24.00: Észak-amerikai fedettpályás teniszbajnokság. 2.00: Műsorzárás.

SUPER CHANNEL

7.00: Super B. O. O. S. 11.00: Egyveleg. 15.30: Lányok a magasban. Film három légikisasszonyról. 16.30: Dick Powell színháza. 17.30: Coca-Cola Eurochart. 18.25: Időjárás. 18.30: Ultrasport. 20.30: A nagy völgy. Western. 21.25: Időjárás. 21.30: Kedvenc barnám. Amerikai filmvígjáték. 23.00: Benyomás. Amerikai horrorfilm. 0.30–7.00: Egyveleg.

TV 5-ÖS

16.05: Hírek. 16.15: Sport és szabadidő. 17.15: Carabine. Ma: William Scheller. 17.45: Főzőlecke. 18.00: A világ állatai. 18.30: A jövő géniuszai. Vetélkedő. 19.00: Aszszonyok Afrikája. 19.30: Hírek, időjárás. 19.40: Tortaszeletelés. 20.30: Körözés. Varieté. 22.00: Tv-híradó. 22.25: Időjárás. 22.30: Tv 5-klub. 22.40: Akiből Jack erőt merít. 0.10: Éjszakai rakomány. 0.50: Műsorzárás.

SAT1

7.30: Jó reggelt a SAT1-gyel! 8.30: Charlie angyalai. Krimi. 9.25: Horoszkóp. 9.30: Gazdasági fórum. 10.00: Műsorelőzetes. 10.05: Tévébolt. 10.30: A valódi szellemirtók. Rajzfilm. 10.50: Állatbarátoknak. 11.00: Tavaszi szünet. Amerikai vígjáték. 12.40: Divatos ötletek. 12.50: A Flinstone család. 13.20: Mister Ed. 13.45: Főzőlecke. 13.55: Élő közvetítés a brüsszeli ATP-tenisztornáról. 16.30: Hasznos tudnivalók. 16.40: Mozifilmújdonságok. 17.05: Utazási magazin. Ma: Svájc. 17.35: Hírek, időjárás. 17.45: A Colbyk birodalma. 18.45: Híradó. Időjárás. 19.05: Batman. Akciósorozat. 20.00: Élő közvetítés a brüsszeli tenisztornáról. 22.10: Parfüm. Az érzékek mágnese. Amerikai film. 1.15: Műsorelőzetes.

RTL

8.00: Konfetti. 8.05: Cubitus. 8.30: Diplodos. 8.55: Nozzles. 9.20: A Jetsonok. 9.45: Klack. 10.15: Barkácsolóknak. Falipolcok készítése. 10.30: Telebutik. 11.00: Bűnös szerelem. Francia melodráma. 12.25: Klasszikusok délidőben. 13.00: Telebutik. 13.30: Ragazzi. Fiatalok zenemagazinja. 14.20: Isadora szerelmei. Angol film. 16.30: New York seriffje. Amerikai krimi. 17.45: Dirty Dancing. 18.15: Hulk. Akciófilm. 19.00: Sípjel. Labdarúgó-show. 19.45: Híradó. 20.15: Utazásom a nagynénémmel. Amerikai vígjáték. 22.00: Mindent vagy semmit. 23.00: Minden cicus szívesen nassol. NSZK erotikus vígjáték. 0.25: Szexi klippek. 0.35: Minden cicus szívesen nassol. 1.55: Aerobic. 2.00: Műsorzárás.

Vasárnap

SZÍNHÁZ

Nemzeti Színház: Godspell (du. 3 és este 7 órakor).
Bóbita Bábszínház: Nagy akarok lenni (du. 3 órakor).

FILM

Uránia: Bogáncs (2), Vaklárma (f4, f6, f8).
Kossuth: Sherlock és én (10, 12, 4), Vaklárma (2), Asszonyok a teljes idegösszeomlás szélén (6, 8).
Kossuth, Klub: És a hajó megy (f6, hn8).
Park: Harapás (f4, f6, f8).
Ságvári: Az ördög jobb és bal keze (4, 6), **Ifjúsági Ház:** Kemény fickók (3), Leszámolás (5), **Nevelési Központ:** Vasmadarak (3, 5, 7), **Komló:** Szellemirtók II. (4, 6, 8), **Mohács, videomozi:** Vámpírok éjjele (6, 8), **Szigetvár:** Véres játék (6, 8), **Siklós:** 9 és 1/2 hét (5, 7).

RÁDIÓ

KOSSUTH RÁDIÓ

6.00: Vasárnapi újság. 8.30: Világóra. 9.00: Húszas stúdió. 10.05: Énekszóval, muzsikával. 10.54: Édes anyanyelvünk. 11.00: Gondolat-jel. 12.00: Déli krónika. 12.20: Harminc perc alatt a Föld körül. 12.50: Rázós úton. Jegyzet. 13.00: Népdalkörök pódiuma. 13.30: Szonda. 14.10: Művészlemezek. 15.15: Fabula rasa . . . Petőfi özvegye. 16.05: Muzsikáló nagyvilág. 17.00: Válaszító. 18.00: Kókai Rezső: Négy magyar tánc. 18.15: Hol volt, hol nem volt . . . 18.40: Radioton-korongokról. 18.45: Remekírók hangszalagon. A Karamazov-testvérek. 20.27: Goldmark Károly: Emlékek életemből. 21.28: Origó — az első tudományos lélegzetvétel Kolozsvárott. 22.00: Hírvilág. 22.25: Lantos István Haydn-szonátákat zongorázik. kb. 23.25: Verseit elmondja: Marsall László. kb. 23.40: Szimfonikus táncok.

PETŐFI RÁDIÓ

6.00: Dallamkaktél. 7.05: Az evangélikus egyház félórája. 7.35: Vasárnapi orgonamuzsika. 8.05: Az álmatlan király. Mesejáték. 8.53: Az MRT gyermekkórusa énekel. 9.05: Olasz slágerek. 9.35: Szivárvány — a terveinkről. 11.10: Vasárnapi koktél. 12.03: Jó ebédhez szól a nóta. 13.05: Mikrofon-próba. 14.00: Többet ésszel. 15.05: Táskarádió. 16.00–21.00: Poptarisznya. Közben: Reklám — Hírek — Időjárás — Útkörben — Sport — Műsorismertetés. 21.05: Szobotka Tibor novelláiból: Cecil, a légy — Állatbarátok. 21.25: Társalgó. 22.20: Operettrészletek. 23.10: Sporthírek. 23.15: Dzsessz a 80-as években. 23.55: Billy Vaughan zenekara játszik.

BARTÓK RÁDIÓ

8.20: Komolyzenei kívánságok. 10.05: Új Zenei Újság. 10.50: Eszperantó híradó. 11.00: Versek. 11.10: Az MRT szimfonikus zenekarának matinéja. kb. 11.45: Rádiószínház: A hegylakók nyelve. Rádiójáték. kb. 12.45: Operaáriák. 13.00: Kis magyar néprajz. 13.05: Szemle. 13.30: Beethoven: F-dúr vonósnégyes. 14.10: Lemezek a tegnap slágereiből. 15.03: Magyaros daloskert. 15.15: Händel-művek. 16.05: Agora. Vasárnapi vitaműsor. 17.00: Aranyalbum. Komolyzenei archívumunkból. 18.07: Madrigálok. 18.30: Szerbhorvát nyelvű nemzetiségi műsor. 19.05: Német nyelvű nemzetiségi műsor. 19.35: Saint-Saens: Sámson és Delila. Háromfelvonásos opera. 21.51: Kritikus füllel. 22.52: Rádiószínház: Kormánytisztviselők. Hangjáték.

PÉCSI RÁDIÓ

9.00: Vasárnapi magazin. 10.00: Hírek. 10.05: Szerkesszünk együtt. 11.00: Műsorzárás. 13.00: Szerbhorvát nyelvű nemzetiségi műsor. 13.45: Német nyelvű nemzetiségi műsor. 14.30: A pécsi stúdió háromnyelvű szolgáltató és kereskedelmi műsora. 18.30: Szerbhorvát nemzetiségi műsor. 19.00: Magyar nyelvű hírek. 19.05: Német nemzetiségi műsor. 19.35: Esti zene, sport, információk. 20.00: Zenés riport-, üzenet- és kívánságműsor külföldi és hazai németek számára. 21.30: Műsorzárás.

TELEVÍZIÓ

MAGYAR TELEVÍZIÓ

TV 1.

8.28: Műsorismertetés. 8.30: Családi torna. 8.35: Kéménymesék. Óvodások filmműsora. 9.00: Az elsüllyedt világok. Francia rajzfilmsorozat. 9.30: Játsszunk bábszínházat! 9.55: Cigánykerék. 10.15: Zenebutik. 11.15: Hazanéző. 12.00: Képújság. 13.35: Képújság. 13.42: Műsorismertetés. 13.45: RTV Közönségszolgálat. 13.50: Fókabébi. Kanadai film. 14.20: Családi vasárnap. 15.30: Melyiket a kilenc közül? Magyar film. 16.10: Betűrejtvény. 16.15: Három kívánság — sok meglepetéssel. 17.25: Műsorajánlat. 17.30: Szó, zene, kép. Műveltségi verseny. 18.00: Telis-tele video '90. 18.10: Reklám. 18.15: Delta. 18.45: Reklám. 18.50: Esti mese. 19.00: A HÉT. 20.00: Híradó. 20.15: Airport 2000. Amerikai sci-fi. 22.05: Reklám. 22.10: Napozó a vulkán tetején. Orbán Ottó verses portréja. 22.50: Telesport. 23.55: Képújság.

TV2.

9.00–12.00: Tévémagiszter. 14.00: Képújság. 14.15: Tv2. Benne: Riportok — Időjárás — Zene — Röntgen. 15.00: Szimfónia. Francia tévéfilmsorozat — ism. 15.53: Tv2. 16.00: Bolygónk, a Föld. Amerikai ismeretterjesztő filmsorozat. 16.55: Tv2. Benne: Álljunk meg egy szóra! Nyelvművelő műsor. 17.05: Tv2. Benne: Wurlitzer — The Queen. — Vastaps — Puskás Sándornak. 18.25: Gyerekeknek. 18.48: Tv2. 19.00: Premier. kb. 19.10: A kopasz énekesnő. kb. 20.10: A szemtelen ceruza, avagy portré Claude Serre francia karikaturistáról. kb. 20.45: Esti kérdés. kb. 21.00: Péreli Zsuzsa kiállítása a Szentendrei Képtárban. kb. 21.10: Makao — a latin Kína. Riportfilm. 22.00: Tv2. 22.05: Rablók és pandúrok. Angol tévéfilm. kb. 22.35: Tv2. Naptárta.

JUGOSZLÁV TELEVÍZIÓ

1. MŰSOR

9.10: Ruszin és ukrán nyelvű krónika. 9.25: Műsorismertetés. 9.30: Hírek. 9.35: Rajzfilmsorozat — ism. 10.00: Vasárnap délelőtt gyermekeknek. 11.00: Mezőgazdasági műsor. 12.00: Komolyzenei műsor. 13.00: A rémület háza. Filmsorozat. 14.00: Hírek. 14.05: Szabadon — Vasárnap délután. 16.05: 2000 után — tudományos ismeretterjesztő film. 17.05: Yellowstone Kelly. Amerikai játékfilm. 18.45: Rajzfilmsorozat. 19.10: Tv-fortuna. 19.30: Napló. 20.00: Akasztottak háza. Drámasorozat. 21.00: Szórakoztató zenei műsor. 21.30: Napló. 21.50: Sportszemle. 22.20: Angol nyelvű hírek. 22.25: Mindig önökkel. 0.25: Hírek. 0.30: A hétfői műsor ismertetése.

2. MŰSOR

7.50: Műsorismertetés. 7.55: Hírek. 8.00: Mindig önökkel — ism. 10.00: Ma a holnapért: Műsor a JNH tagjai részére. — Játékfilm. 13.00: Sportdélután. 19.30: Napló. 19.55: Műsorismertetés. 20.00: A modern sebészet úttörői. — Külföldi dokumentumsorozat. 20.55: Tv-mix. 21.10: Bizonyítások. 21.40: Jugoszlávia politikai összetűzései a két világháború között. Dokumentumprogram. 22.40: A hétfői műsor ismertetése.

OSZTRÁK TELEVÍZIÓ

1. MŰSOR

9.00: Hírek. 9.01: Univerzum — ism. 9.50: Knoff-hoff-show. — ism. 10.35: Heti körkép. 11.00: Sajtószemle. 12.00: Hello, Austria, Hello Vienna. 12.30: Tájékozódás — ism. 13.00: Médiák — ism. 13.15: Találkozás a természetben. 13.45: Alf — ism. 14.00: Abbott és Costello Hollywoodban. Amerikai filmvígjáték. 15.30: A negyedik király. 15.35: Sport Goofy. 16.00: Ha engem kérdezel . . . 16.25: Mini tv-híradó. 16.35: Pumukli kalandjai. 17.00: Ifjúsági magazin. 18.30: Falcon Crest. 19.30: Híradó. 19.48: Sporthírek. 20.15: Johnny Belinda. Tv-film. 21.50: Víziók. 21.55: Salome. Richard Strauss zenedrámája. 23.25: Ozawa Szejdzsi japán karmester portréja. 0.10: Hírek.

SKY EUROSPORT

7.00: Az erő órája. 8.00: Mókagyár. 10.00: Eurosport-étlap. 10.30: Teniszlegendák. 11.00: Krikett. 12.00: Észak-amerikai fedettpályás teniszbajnokság. 14.00: Rugby. 17.00: Észak-amerikai fedettpályás teniszbajnokság. 19.00: Lovasshow. 20.00: Labdarúgás. 22.00: Észak-amerikai fedettpályás teniszbajnokság. 1.00: Férfi gyorskorcsolya-vb. 2.00: Műsorzárás.

SUPER CHANNEL

7.00: Super B. O. O. S. 11.00: Coca-Cola Eurochart. 12.00: Egyveleg. 13.00: Írva vagyon . . . 13.30: Halló. Ausztria, halló, Bécs! 14.00: Egyveleg. 16.00: Turistamagazin. 16.30: Egyveleg. 17.30: A világ holnap. 17.55: Időjárás. 18.00: Európai üzleti hírek. 18.30: Nemzetközi slágerstúdió. 19.30: Burke törvénye. Bűnügyi film. 20.25: Időjárás. 20.30: Charlie Muffin. Amerikai film. 22.30: Barnaby Jones. Bűnügyi film. kb. 23.30–7.00: Egyveleg.

TV 5-ÖS

16.05: Hírek. 16.15: A gyanyabál-árus: Gyermekműsor. 17.15: Rajongók klubja. 18.00: Állatbarátok magazinja. 18.30: Bárányhimlő-híradó. 19.00: Hotel. Irodalmi műsor. 19.30: Hírek, időjárás. 19.40: Vendégségben Frednél. 20.40: Champs-Élysées. Varieté. 22.00: Tv-híradó. 22.30: 7-ről 7-re. 23.30: Viva. Kulturális műsor. 0.20: Kulturális magazin. 0.50: Műsorzárás.

SAT1

8.05: A Flinstone család. 8.30: Mister Ed. 8.55: Műsorelőzetes. 9.00: Batman. 9.50: Főzőcske. 10.00: Sport. 10.30: Utazási magazin. 10.55: Vallásos szemszögből. 11.00: Tolongás Trixie körül. NSZK filmvígjáték. 12.30: A kommunikáció története. 12.45: Időutazás. Történelmi vetélkedő. 13.10: Szabadidős ötletek. 13.20: A mi kis farmunk. Kalandfilm. 14.05: Nyereményes játék. 14.15: Fejecske, fejecske. 14.40: Jégkorong. 17.05: A jó fiúk és a rossz fiúk. Amerikai western. 18.45: Híradó, időjárás. 19.10: A szépség és a szörnyeteg. 20.00: A pfalzi Liselotte. NSZK filmvígjáték. 21.50: Hírek, sport. 22.00: Csevely a toronyban. Élő talkshow Bonnból. 23.30: Tenisz. Összefoglaló a brüsszeli ATP-tenisztorna döntőjéről. 0.10: Műsorelőzetes.

RTL

8.00: Li-La-Launebär. 9.30: Bűnös szerelem. 11.00: Utazás a nagynénémmel. 12.55: Rajzfilm. 13.10: Apám földönkívüli. 13.30: A Jetsonok. 14.00: Dr. Who. Sci-fi. 14.30: Boszorkány söprű nélkül. Amerikai film. 16.00: Bombák Monte Carlo ellen. Német film. 17.45: Művészet és üzenet. 17.50: Zenés revü. 18.45: Híradó. 19.10: Utazási kvíz. Ma: Portugália és Lisszabon. 20.15: Viktor és Viktória. NSZK vígjáték. 21.45: A Der Spiegel hírmagazinja. 22.20: Prime Time. 22.40: Tutti Frutti. Erotikus játékshow. 23.35: Crime Story. Krimi. 0.25: Szexi klippek. 1.00: Tutti Frutti. 1.50: Aerobic. 1.55: Műsorzárás.

Keresztrejtvény

A tudás korlátai

Vannak-e okos emberek? Erre a kérdésre válaszol rejtvényünk egy aforizmával.

VÍZSZINTES: 2. **Will Rogers szellemes megállapítása (zárt betűk: N, T, A, A).** 13. Belső-ázsiai sóstorfallu. 14. Áruk értékviszonya. 15. **NRT. 16. Ezüstfehér, kemény fém. 18.** Becézett fiú- és leánynév. 19. Undorodik tőle. 20. Minden létező alapja a görög filozófiában. 22. Az einsteinium és az oxigén vegyjele. 23. Elsőrendű. 24. Ipari tanulók régen. 26. Volt USA-elnök. 27. Égtáj rövidítése. 28. Köveszt. 30. Sálszélek! 31. Zeusz szerelme. 33. Szibériai folyó. 34. Mivel. 36. Angyalrang. 37. Magasra tart. 39. Közterület. 41. Libahang. 42. Város a Don mellett. 43. Emberi közösség. 44. A föníciai ábécé a betűje. 46. Búza egyneműi. 48. Súlyméték rövi. 49. Korjelző rövidítés. 50. Nyári hónap. 52. A higany **vegyjele. 53.** Somogyi község. 55. Kitűnő színész volt (Márton). 57. Hulllámtörő gátak. 58. Almával főváros. 60. Itató. 61. Esőn állás. 62. Kereskedelmi dolgozó. 64. Európai főváros. 65. Szállni kezd! 66. Harci paripa. 68. Így, oroszul.

FÜGGŐLEGES: 1. **A mondás befejezése (zárt betűk: CS, D, M, D, M, D).** 2. Békési község. 3. Kosztolányi Dezső verse. 4. Kettőzve: gyermekkorholás. 5. Szám idegen rövidítése. 6. Egyetemi város az USA-ban. 7. Börtön népies neve. 8. Népdalénekes volt (Vera). 9. Román Anna. 10. Kettősbetű. 11. Hosszadalmasan. 12. Darabszerző. 17. Orosz női becenév. 19. Kontinensválasztó hegy. 21. Az egri vár védője volt (István). 23. Fővárosunk része. 25. Eltompul. 29. A felsőfok jele. 32. Befed. 35. Késztet. 36. . . . hatalmas harmadik (Gárdonyi). 38. Pontosabban. 40. Egészséges ital. 44. . . .-kapok. 45. Kovács szerszáma. 47. Francia gyarmati katona. 49. Vajjelző. 51. Filmes forgatócsoport. 52. A bresciai hiéna. 54. Titkon a tönkretételére törekszik. 56. Bélésanyag. 58. Dunakeszi része. 59. **Statisztikus dolgozik vele.** 62. Les betűi keverve. 63. Tolna belseje. 66. A kobalt vegyjele. 67. Távirati Ő.

HÁZY LÁSZLÓ

Beküldendő a vízszintes 2. és a függőleges 1. **sorok** megfejtése, legkésőbb **február 26-án** (hétfő) déli 12 óráig beérkezőleg, LEVELEZŐLAPON 7601 Pf.: 134, Dunántúli Napló Szerkesztősége, Pécs, Hunyadi úti 11. címre.

A február 3-i lapban közölt rejtvény megfejtése: Előbb volt a szív, aztán lett az ész, hogy a szívdobogást felfogja.

Könyvutalványt nyertek: Bíró Kálmán, Pécs, Engels út 95/2., Buczkó Linda, Pécs, Kulich Gy. u. 24/4., Eilinsfeld Klára, Olasz, Kossuth u. 35., Okos Istvánné, Szabadszentkirály, Zöldfa u. 9., Orosz István, Pogány, Jókai u. 3.

A könyvutalványokat postán küldjük el.

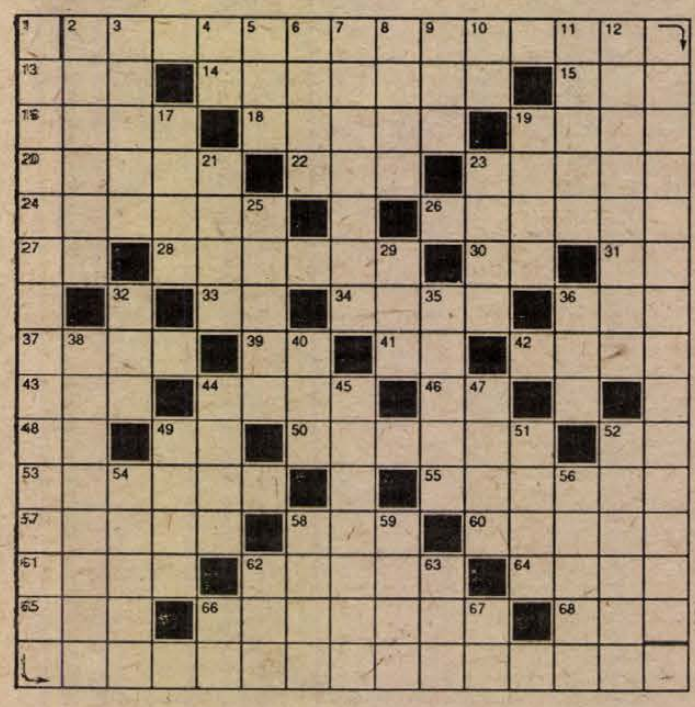

Magyar Rádió és Televízió heti műsora

1990. február 19-től február 25-ig

HÉTFŐ

KOSSUTH RÁDIÓ

6.20: Pártok választási műsora. – Párton Kívüliek Pártja. 7.20: Pártok választási műsora. – Magyarországi SZDP. 8.05: Hangszemle. 8.20: A hét zeneműve. 8.50: A hét költője: Bertók László. 9.00: Napközben. 11.05: Hagyományápolók. 11.38: Kék öböl. J. Steinbeck regénye. 12.30: Pártok választási műsora – SZDP. 12.50: Erdélyi beszélgetés. 13.00: Klasszikusok délidőben. 14.05: Magyar olvasókönyv. 14.35: Kóruspódium. 15.00: Az olvasás gyönyörűsége. 15.21: Végvári Rezső: Inaktelki muzsika. 15.30: Zenei Tükör. 16.00: Tizenhat óra. 16.15: Miska bácsi negyedórája. 16.30: Nyitnikék. 17.00: Eco-mix. 17.30: Hamarosan halljuk őket. 17.55: Ipargazdák. 18.05: Láttuk, hallottuk, olvastuk. 18.30: Esti Magazin. 19.15: Pártok választási műsora. 19.20: Sportvilág. 19.40: Weiner Leó: Magyar népdalok. 19.50: Gong. 20.00: Első kézből. 21.00: Egy rádiós naplójából. 22.00: Hírvilág. 22.30: Beszélgessünk. 23.30: Kodály: Szimfónia.

PETŐFI RÁDIÓ

8.05: Rivaldafényben: Oscar Peterson triója. 9.05: Rádiószínház. 9.29: Népdalkörök pódiuma. 10.00: Magyarán szólva. 10.15: Egy énekes – több szerep. 11.05: Hogy tetszik lenni? 11.35: A Take énekegyüttes dzsesszlemezéről. 12.10: Nótacsokor. 13.05: Slágermúzeum. 14.00: Kettőtől ötig . . . 17.05: Kölyökrádió. 17.30: Ötödik sebesség. 18.30: Pop-regiszter. 19.05: Vissza . . . 20.00: Összjáték. 21.05: Sanzonest a 6-os stúdióban. 22.05: Rockújság. 23.10: Sporthíradó. 23.20: A dzsessz története.

BARTÓK RÁDIÓ

9.10: Szimfonikus zene. 10.30: Népdalhatások Sik Sándor költészetében. 10.50: A Budapesti Koncert Fúvószenekar játszik. 11.13: Magyar előadóművészek régi zenefelvételeiből. 12.05: Glinka és Borogyin operáiból. 13.00: Toll és mikrofon. 14.00: A Berlini Filharmónikus Zenekar hangversenye. 15.50: Bellini: Rómeó és Júlia. 16.05: Helsinki biennálé. 17.03: Prágai tavasz 1989. 18.05: Magyar zeneszerzők. 18.30: Tört/rész. 19.05: Follow me! 19.20: Kommt mit. 19.35: Kapcsoljuk a 22-es stúdiót. 20.40: Új kompakt lemezeinkből. 21.22: Bertók László versei. 22.20. A végzet hatalma. Részletek Verdi operájából. 23.29: A hét zeneműve.

MAGYAR TELEVÍZIÓ

TV 1.

8.25: Képújság. 8.30: Bibó Lajos: Csodadoktor. Vígjáték. 9.30: A nyugdíjasnak sosincs ideje. NDK tévéfilm. 9.55: A HÉT. 10.55: Delta. 11.20: Képújság. 16.30: Képújság. 16.40: Déli videoújság. 16.50: Hírek román nyelven. 16.55: Kuckó. 17.45: Szám-adás. 18.00: Egy szó, mint száz. 18.45: Reklám. 18.50: Esti mese. 19.00: Cimbora. 19.20: Reklám. 19.30: Híradó. 20.00: Reklám. 20.05: Választási műsor – Magyar Egészség Párt – Kereszténydemokrata Néppárt. 20.15: A nagymama. Tévéjáték. 21.30: Választási műsor – Független Szociáldemokrata Párt – Nemzeti Kisgazda és Polgári Párt. 21.40: Panoráma. 22.25: Reklám. 22.30: „. . . A szív rejtett kincse . . .". 22.55: „Hol az igazság".

TV2.

17.15: Tv2. Benne: Reklám – Riportok – Zene. 17.45: Kérdezz! Felelek. 18.00: Hétfőn hatkor. 18.28: Gyerekeknek! 19.00: Szimfónia. Francia tévéfilm. 19.52: Tv2. 20.00: Körzeti tévéstúdiók – Budapest – Pécs – Szeged. 20.55: Tv2. 21.00: Híradó. 21.30: Telesport. 23.00: Tv2.

KEDD

KOSSUTH RÁDIÓ

6.20: Pártok választási műsora. 7.20: Pártok választási műsora – Magyarországi Szövetkezeti Agrárbank. 8.05: Hangszemle. 8.20: Szonda. 8.50: Külpolitikai figyelő. 9.00: Napközben. 11.05: Nemzetiségeink zenéjéből. 11.39: Kék öböl. J. Steinbeck regénye. 12.30: Pártok választási műsora. 12.50: Intermikrofon. 13.00: Klasszikusok délidőben. 14.05: PAF-műsor. 14.35: Dzsesszmelódiák. 15.00: Ezredforduló. 15.54: Rólunk van szó! 16.00: Tizenhat óra. 16.15: Muzsikáló természet. 16.20: Kérhetek valamit? 17.00: Zseni „neveltetik". 18.05: Láttuk, hallottuk, olvastuk. 18.30: Esti mese. 19.15: Pártok választási műsora. 19.20: Sportvilág. 19.45: Nagy Olivér: Szabolcs-szatmári szőttes. 20.00: Sok szemközt az egészségről. 20.30: Hallgassuk együtt. 21.05: Tanakodó. 22.00: Hírvilág. 22.30: Kapcsoljuk a 22-es stúdiót. 23.30: Olasz madrigálok.

PETŐFI RÁDIÓ

8.05: Rivaldafényben. 9.05: Társalgó helyett. 10.05: Operettkedvelőknek. 11.05: Helykereső. 11.20: Apró-cseprő. 11.40: Ki kopog? 12.10: Asztali muzsika. 13.05: Popzene sztereóban. 14.00: Iránytű a világkiállításon. 15.05: Csúcsforgalom. 17.05: Tárcsázz! 17.30: Helykereső. 18.30: Pop-regiszter. 19.05: Táncházi muzsika. 19.30: Daráló. 20.00: Pop-rockműhely. 20.30: Bemutatjuk Johnny Cash új lemezét. 21.05: Innen-onnan. 21.15: Rólunk van szó! 21.20: Nótakedvelőknek. 22.20: Vándormotívumok az irodalomban. 23.10: Sporthíradó. 23.20: Dzsessz a 80-as években.

BARTÓK RÁDIÓ

9.15: Évszázadok mesterművei. 9.58: Olasz muzsika. 10.30: Az ellopott levél. 11.02: Versenyművek. 12.05: Castor és Pollux – Remaua. 13.00: Rádiószínház. 13.55: Fúvósegyüttesek felvételeiből. 14.13: Labirintus. 14.45: Tánc – zene – művészet. 16.55: Liszt Ferenc műveiből. 17.50: Új kamarazenei felvételeinkből. 19.30: A Magyar Rádió szerbhorvát nyelvű nemzetiségi műsora. 19.35: Operatörténeti érdekességek. 20.50: Kések közt remény. 22.27: Rákfogó és a Siesta dzsesszegyüttesének műsora. 22.40: A magyarországi cigányok népzenéje. 23.05: „A haza bennünk él . . .".

MAGYAR TELEVÍZIÓ

TV 1.

9.00: Képújság. 9.05: Fehér mazurka. Lengyel–szovjet film. 10.10: Panoráma. 10.55: Mozgató. 11.05: Képújság. 17.25: Pannon Krónika. 17.35: Hírek német nyelven. 17.40: A szegedi körzeti stúdió szlovák nyelvű nemzetiségi magazinja. 18.10: Szám-adás. 18.25: A rövidfilmstúdiók műhelyeiből. 19.05: Reklám. 19.10: Esti mese. 19.20: Reklám. 19.30: Híradó. 20.00: Reklám. 20.05: Választási műsor – Agrárszövetség – Független Kisgazda, Földmunkás és Polgári Párt. 20.15: Klinika. NSZK tévéfilm. 21.00: Választási műsor – Magyar Függetlenségi Párt – Párton Kívüliek Pártja. 21.10: Reklám. 21.15: Stúdió '90. 22.00: VISK. „Oldott kéve vagyunk . . .". 22.45: Híradó 3.

TV2.

17.00: Képújság. 17.15: Tv2. Benne: Reklám – Riportok – Teledoktor. 17.45: Kérdezz! Felelek. 18.00: Telesport. 18.25: Gyerekeknek! 18.46: Tv2. 19.00: Kolman-ügy. Csehszlovák társadalmi dráma. 19.55: Tv2. Benne: Célkoncert. 20.30: Fejezetek az első világháborúból. Amerikai dokumentumfilm. 20.54: Tv2. 21.00: Híradó 2. 21.30: Videovilág. 22.04: Tv2. 22.15: Napzárta. 23.00: Tv2. 23.05: Gondolkodó. 23.30: Tv2.

SZERDA

KOSSUTH RÁDIÓ

6.20: Pártok választási műsora. 7.20: Pártok választási műsora. 8.05: Hangszemle. 8.20: Eco-mix. 8.50: Külpolitikai figyelő. 9.00: Napközben. 11.05: Népdalkörök énekelnek. 11.36: Kék öböl. J. Steinbeck regénye. 12.30: Pártok választási műsora. 12.50: Törvénykönyv. 13.00: Klasszikusok délidőben. 14.05: Jeles nap – Csurka István novellája. 14.33: Sztravinszkij: Három darab. 14.41: Fúvószenekari szvitek. 16.00: Tizenhat óra. 16.15: Éneklő ifjúság. 16.25: Test-őrségen. 17.00: Holdudvar. 17.05: Poggyász. 17.30: Palcsó Sándor operettfelvételeiből. 17.55: Ipargazdák. 18.05: Láttuk, hallottuk, olvastuk. 18.30: Esti Magazin. 19.15: Pártok választási műsora. 19.20: Sportvilág. 19.40: Népdalok. 19.50: Gong. 20.00: „Mondd, te kit választanál?". 21.00: Rádiójáték-szín. 21.55: Radioton-korongokról. 22.00: Hírvilág. 22.30: Történelmi párhuzamok. 22.40: Arckép korhű keretben. 23.10: Operaest.

PETŐFI RÁDIÓ

8.05: Rivaldafényben. 9.05: „A félelem komikus bajnoka". 9.30: A dal. 10.05: Hajszálgyökerek. 10.20: Magnóról magnóra. 11.05: Családi tükör. 11.35: Rólunk van szó! 11.40: Jöjj ki, napocska! 12.10: Nótaarchívum. 13.05: A tegnap slágereiből. 14.00: Akár hifi, akár nem. 15.05: Zenerulett. 17.05: Kölyökrádió. 17.30: Ötödik sebesség. 18.30: Pop-regiszter. 19.05: Garázs. 19.35: Egy hajóban. 20.05: Albumajánlat. 21.05: Zenés kívánságműsor. 22.07: Friss szél, óceán . . . 23.10: Sporthíradó. 23.20: Hangminta '90.

BARTÓK RÁDIÓ

9.15: Zenekari muzsika. 10.30: A magyar nyelv századai. 10.45: A kicsi suszterok. 11.08: Az eladott menyasszony. 12.05: Mahler: IV. szimfónia. 13.00: Vers és dal a várban. 14.00: Brahms-kórusok. 14.28: A Hamburgi Rádió Bigband-je játszik. 15.03: Ravel: A gyermek és a varázslat. 15.50: Zeneiskolások muzsikálnak. 16.05: Zenekari muzsika. 17.00: Kapcsoljuk a 22-es stúdiót. 18.00: Operakettősök. 18.30: Az MR szlovák nyelvű nemzetiségi műsora. 19.05: Spanyol nyelvlecke kezdőknek. 19.20: Angol társalgás középhaladóknak. 19.35: Liszt zongoraátirataiból. 20.30: Rádióhangversenyekről. 21.00: Operafelvételek. 21.29: Felejthetetlen hangversenyek. 22.43: Zenei panoráma. 23.05: Ezredforduló.

MAGYAR TELEVÍZIÓ

TV 1.

8.25: Képújság. 8.30: Fehér mazurka. Lengyel–szovjet film. 2. rész. 9.55: Hármas csatorna. 10.40: Stúdió '90. 11.25: Képújság. 16.45: Képújság. 16.55: Déli videoújság. 17.05: A szegedi körzeti stúdió műsora. 17.10: Európai kisebbségek. Rövidfilmsorozat. A számik földjén. NDK –svéd film. 17.40: Alpok–Adria-magazin. 18.00: Újabb történetek a kiskertekről. NDK tévéfilmsorozat. 19.05: Reklám. 19.10: Esti mese. 19.20: Reklám. 19.30: Híradó. 20.00: Reklám. 20.05: Választási műsor – Szociáldemokrata Párt – Keresztény-demokrata Fiatalok Szövetsége. 20.15: Lépj be a S. A. S.-ba! Sas József közérzeti kabaréja. 21.05: Választási műsor – Politikai Foglyok Országos Szövetsége – Magyarországi Szociáldemokrata Párt. 21.15: Reklám. 21.20: Jelentés Erdélyből. 1. rész. 21.55: Pierrot Lunaire. Angol balettfilm. 22.55: Híradó 3.

TV2.

17.00: Képújság. 17.15: Tv2. Benne: Reklám – Riportok – Időjárás – Zene. 17.45: Kérdezz! Felelek. Egri János műsora. 18.00: Telesport. 18.25: Gyerekeknek! 18.45: Tv2. 19.00: Tetthely. NSZK bűnügyi film. Fagyhalál. 20.23: Tv2. Benne: Popkorong. 21.00: Híradó 2. 21.20: Tv2. 21.30: Napzárta. 22.15: Don Louis Bunuel. Angol film. 23.15: Tv2.

CSÜTÖRTÖK

KOSSUTH RÁDIÓ

6.20: Pártok választási műsora – Haza Párt. 7.20: Pártok választási műsora – Magyar Liberális Párt. 8.05: Hangszemle. 8.20: Ez aktuális. 8.50: Külpolitikai figyelő. 9.00: Napközben. 11.05: Cigány népdalok. 12.30: Pártok választási műsora – Kelet Népe Párt. 12.50: Válaszolunk hallgatóinknak. 13.00: Klasszikusok délidőben. 14.05: Operettrészletek. 15.00: Szóról – szóra. 16.00: Tizenhat óra. 16.15: Dallamok nyomában. 16.45: Labirintus. 17.00: Cukorgyári keserédes. 17.30: Népdalok. 18.05: Láttuk, hallottuk, olvastuk. 18.30: Esti Magazin. 19.15: Pártok választási műsora – Új Demokrata Párt. 19.20: Sportvilág. 19.40: Három Eger-vidéki népdal. 20.00: „Mondd, te kit választanál?" 21.00: Beszélgetés Kovács Imre fuvolaművésszel. 22.00: Hírvilág. 22.30: Mahalnap. 23.30: Hangszerkettősök.

PETŐFI RÁDIÓ

8.05: Rivaldafényben: Daryl Braithwaite Ausztráliából. 9.05: Ötesztendős a Budapest Kongresszusi Központ. 10.05: Hajszálgyökerek. 10.20: Operaslágerek. 10.50: Peres, poros iratok. 11.05: Bioritmus. 11.25: Gramofonsztárok. 12.10: Hallgató-nóták. 13.05: Nosztalgiahullám. 14.00: Sportmagazin. 14.30: Albert Schweitzer. 15.05: Kapcsoljuk a stúdiót. 15.20: A heavy metal kedvelőinek. 16.00: Játék – tízezer forintért. 17.05: A mi utcánk . . . 17.30: Gordiusz. 18.30: Pop-regiszter. 19.05: Jut eszünkbe . . . 19.30: A Poptarisznya dalaiból. 20.20: Ha én lennék . . . 21.05: Szobotka Tibor novelláiból. 21.24: Dobsa Sándor szerzeményeiből. 22.00: Kabarécsütörtök. 23.10: Sporthíradó. 23.20: Könnyűzene.

BARTÓK RÁDIÓ

10.00: Dvorzsák: C-dúr trió. 10.20: Rádiószínház. 10.43: Zenekari muzsika. 12.34: A Magyar Néphadsereg Művészegyüttesének műsora. 16.05: Az I. István Gimnázium szimfonikus zenekarának hangversenye. 17.28: Két kvartett. 18.30: Az MR román nyelvű nemzetiségi műsora. 19.05: Mikro-fon. 19.35: Kapcsoljuk a Zeneakadémia nagytermét. 20.20: Az elbocsátott vad. Novella. 21.25: Operaáriák. 22.12: Napjaink zenéje. 23.00: Nevek ürügyén – Bach.

MAGYAR TELEVÍZIÓ

TV 1.

9.00: Képújság. 9.05: Babilon örökösei. Osztrák ismeretterjesztő film. 10.05: A nyugdíjasnak sosincs ideje. NSZK tévéfilmsorozat. 6. rész. 10.30: Az angol ház. Angol dokumentumfilm-sorozat. 10.55: Telis-tele video. 11.05: Mozgató. 11.15: Képújság. 16.30: Képújság. 16.40: Pannon Krónika. 16.50: Hírek szerbhorvát nyelven. 17.00: Hármas csatorna. 17.45: A nevünk: Tilinkó együttes. 17.55: Kozmosz. Amerikai dokumentumfilm-sorozat. 3. rész. 19.00: Reklám. 19.05: Esti mese. Linda mesél. Magyar mesefilmsorozat. 19.15: Lottósorsolás. 19.20: Reklám. 19.30: Híradó. 20.00: Reklám. 20.05: Választási műsor – Szent Korona Társaság – Kereszténydemokraták Szövetsége. 20.55: Reklám. 21.00: Hírháttér. 21.45: Képes nóták. 22.15: Századunk tanúja: Habsburg Ottó. 23.40: Híradó 3.

TV2.

17.00: Képújság. 17.15: Tv2. Benne: Reklám – Riportok – Időjárás – Zene. 17.45: Kérdezz! Felelek. Egri János műsora. 18.00: Telesport. 18.25: Gyerekeknek! 18.56: Tv2. Benne: La Fontaine-mesék. A róka és a macska. NSZK–magyar rajzfilm. 20.30: Fejezetek az első világháborúból. Amerikai dokumentumfilm-sorozat. 16. rész (ff). 20.54: Tv2. 21.00: Híradó 2. 21.20: Tv2. 21.45: Napzárta. 22.30: Michael. Francia film. 22.51: Tv2. 22.55: Nézőpont. Beszélgetés az irodalomról. 23.25: Tv2.

PENTEK

KOSSUTH RÁDIÓ

6.20: Pártok választási műsora. 8.05: Hangszemle. 8.20: Sokszemközt az egészségről. 8.50: Külpolitikai figyelő. 9.00: Napközben. 11.05: Népdalok, néptáncok. 11.40: A paraszt kontessz. Mikszáth Kálmán novellája. 12.30: Pártok választási műsora. 12.50: Van új a Nap alatt. Tudományos híradó. 13.00: Klasszikusok délidőben. 14.05: Erről beszéltünk. Különleges gazdasági övezet Záhonyban – Hit és oktatás. Riport. 14.35: Zempléni Mária operettfelvételeiből. 15.00: Magyar Írás. A rádió irodalmi hetilapja. 15.50: Versarchívumunkból. 16.00: Tizenhat óra. 16.15: Hangoló. 17.05: Lakáshelyzetek. 17.30: Az Állami Népi Együttes felvételeiből. 18.05: Láttuk, hallottuk, olvastuk – az irodalomról. 18.20: Levelekre röviden. 18.30: Esti Magazin. 19.15: Sportvilág. 19.40: Dalok Pálóczi Horváth Ádám gyűjteményéből. 19.50: Gong. 20.00: Kulcspozícióban a beat-nemzedék? 20.30: Díjnyertes zeneszerzők. 21.00: Kilátó. A rádió világirodalmi hetilapja. 21.45: Hajszálgyökerek. 22.30: Hírvilág. 23.00: Bagoly.

PETŐFI RÁDIÓ

8.05: Rivaldafényben – Az emlékek. 9.05: Szórakoztató antikvárium. 10.00: Kertbarátok műsora. 10.05: Idősebbek hullámhosszán. 11.05: Neveletlenek. 12.10: Nóták. 12.53: Édes anyanyelvünk. 13.05: Pophullám. 14.00–16.00: Péntektől – péntekig. 17.05: Kölyökrádió. 17.30: Ötödik sebesség. 18.30: Pop-regiszter. 19.05: Garázs. 19.35: Reggeli csúcs – esti lista. 21.05: Verbunkosok, nóták. 21.30: Cigányfélóra. 22.00: Sikerlemezek CD-n. 22.43: Leroy Carr dzsesszegyüttese játszik. 23.10: Sporthíradó. 23.20: Rockpanoráma.

BARTÓK RÁDIÓ

9.15: Barokk zene. 10.30: Zengjen a muzsika. 11.00: Sztravinszkij: Három darab vonósnégyesre. 11.07: Lengyel művészek operafelvételeiből. 12.05: Romantikus kamaramuzsika. 13.00: Hallgassuk újra! 14.00: A Weiner kamarazenekar hangversenye a szegedi Tisza Szálló dísztermében. 15.13: A kamarazene kedvelőinek. 16.05: Újraolvasva – Krúdy Gyula: A vörös postakocsi. 16.15: Zenekari muzsika. 18.00: A Gordiusztól kérdezték . . . 19.05: Wagner: A nürnbergi mesterdalnokok. Lemezbörze helyett. 16.05: Montserrat Caballé és Shirley Verrett operakettősöket énekel. 16.40: Barokk zene. 17.55: II. Budapesti Nemzetközi Kórusverseny. 18.35: Krisztinaváros-madrigál. 19.05: Mindennapi irodalmunk. 19.35: Kapcsoljuk a Zeneakadémia nagytermét. Közben kb. 20.20: Az anyag varázsa. kb. 21.30: Az Ambrosian kamarakórus énekel. 21.45: Zenekari muzsika. 22.35: A félelem völgye. 23.41: Borsody László népdalfeldolgozásaiból.

MAGYAR TELEVÍZIÓ

TV 1.

8.55: Képújság. 9.00: Seherezádé. Kanadai balettfilm – ism. 9.45: A kezdet és a vég. Film Déry Tibor emlékére – ism. 10.45: Képújság. 16.50: Képújság. 17.00: Péntek délután. Évgyűrűk. Nyugdíjasok műsora. kb. 17.30: Téka. kb. 17.40: Közlekedésről mindenkinek. 17.55: Reklám. kb. 18.00: Ablak. 19.05: Reklám. 19.10: Esti mese. 19.20: Reklám. 19.30: Híradó. 20.00: Reklám. 20.05: Választási műsor. 20.15: „Kérlekalássan . . ." (Telefere másként) Vitray Tamás műsora. 21.15: Választási műsor. 21.25: Reklám. 21.30: Parabola. 22.00: A hónap verseiből. Február. 22.20: A csillag órája. Brazil film. 23.50: Híradó 3.

TV2.

17.00: Képújság. 17.15: Tv2. Benne: Reklám – Riportok – Időjárás – Zene. 17.45: Kérdezz! Felelek. Egri János műsora. 18.00: Telesport. 18.25: Gyerekeknek! 18.46: Tv2. 19.00: Halálos tavasz. Magyar film. 20.43: Tv2. Benne: Hat ász. 21.00: Híradó 2. 21.20: Tv2. 21.30: Napzárta. 22.15: Jazz '89. 22.35: Angliai Erzsébet. Lengyel történelmi dráma. II/1. rész. kb. 0.05: Tv2.

SZOMBAT

KOSSUTH RÁDIÓ

8.10: Hangszemle. 8.30: Családi tükör. 9.05: Színes népi muzsika. 10.05: Ismét – a javából! 12.30: Világkosár. 13.00: Klasszikusok délidőben. – Zeneparádé. 13.49: Énekeljünk együtt! 14.10: Ipargazdák. 14.20: Mindennapi irodalmunk. 14.50: Rólunk van szó! 14.54: A világ lírája gyöngyszemei. 15.10: Új Zenei Újság. 16.00: 168 óra. 17.30: Híd. Magyar–román kulturális körkép. 18.45: Szemle. 19.10: Rólunk van szó! 19.15: Egy választás anatómiája. Dokumentum-összeállítás. 20.15: Szimfonikus miniatűrök. 20.45: Diszkotéka. 21.45: Hajszálgyökerek. 22.00: Hírvilág. 22.20: Sporthíradó. 22.35: Európa hangversenytermeiből.

PETŐFI RÁDIÓ

8.05: Aki keres – talál. Kerti séta Pais István professzorral. 8.30: Népszerű muzsika – világhírű előadók. 9.05: Tövisek és virágok. Zenés irodalmi magazinműsor. 10.00–12.00: Szombat délelőtt. 12.10: Jó ebédhez szól a nóta. 13.05: Daráló. Folytatásos ifjúsági történet. 13.35: Hangok és visszhangok. 14.00: Magunkat ajánljuk. Hallotta? 14.45: Magyarán szólva. 15.05: Szenvedélyes színház. Az utolsó riport Major Tamással. 16.05: Tegyük fel a lemezt. 17.05: Újdonságainkból. 17.30: 4x4. – Játék. 18.30: Slágerlista. 19.05: Kapcsoljuk a 6-os stúdiót. 20.30: A dal – elpusztíthatatlan. 21.05: Country-világ. 21.44: A rádió dalszínháza: Gésák. 23.15: Éjszakai klub.

BARTÓK RÁDIÓ

8.25: Daniel Chorzempa orgonál. 9.08: Bartók-művek. 10.00: Hangfelvételek felsőfokon. 11.26: Operaművészlemezek. 12.30: Angol társalgás kezdőknek. 12.45: Alapfokú német társalgás. 13.00: Kívánságműsor szombaton. 14.00: Láng István műveiből. 14.30: Hi-Figyelő. Műsor a hangkultúra barátainak. 15.05: Zenés beszélgetés Erdélyi Miklós karmesterrel. 20.58: Hi-fi-varieté. 21.58: Bach: 76. kantáta. 22.30: Zenei panoráma. 23.04: Rádiójáték-szín.

MAGYAR TELEVÍZIÓ

TV 1.

8.50: Családi torna. 8.55: Kéménymesék. Óvodások műsora. 9.20: Az elsüllyedt világok. Francia rajzfilmsorozat. 9.45: Játsszunk bábszínházat! Gyermekbábosok VIII. tévéfesztiválja. 10.05: A medve. Francia riportfilm egy különleges forgatásról – ism. 10.55: Magyarország –Románia válogatott vízilabda-mérkőzés. 12.00: Képújság. 14.20: Képújság. 14.30: Foci angol módra . . . I. rész. 14.50: Vasárnapi vendégségben Borsos Miklósnál. Képzőművészet és muzsika – ism. 15.25: Húzzad, húzzad muzsikásom . . . Folkzenekarok versenye. I. középdöntő. 16.25: Betűreklám. 16.30: Ajándék az Állami Biztosítónak. Szórakoztató riportműsor. 17.50: Nekem ne lenne hazám? Egy operatőr honismereti sorozata. 18.05: Reklám. 18.10: Delta. 18.45: Reklám. 18.50: Esti mese. 19.00: A HÉT. 20.00: Híradó. 20.15: Néhány perc Kabos Gyulával. 20.25: Egy kis rock . . . Angol zenés film. 20.35: Vera Chytilová-sorozat: Játék az almáért. Csehszlovák szatirikus vígjáték. 22.05: Reklám. 22.10: Telesport. 22.25: Megfagyott gesztusok. Portréfilm (Hencze Tamás). 22.50: Képújság.

TV2.

14.00: Képújság. 14.15: Tv2. Benne: Riportok – Időjárás – Zene. 15.00: Kölyökidő. Tízen innen, tízen túl . . . 15.25: Tv2. 15.30: Buster Keaton. Angol dokumentumfilm-sorozat. III/1. rész. 16.26: Tv2. Benne: Riportok – Időjárás – Zene. 17.00: Nyelvlecke! Angolul tanulóknak. 18.00: Telesport. 18.25: Gyerekeknek! 18.42: Tv2. 19.00: Linda. 19.50: Tv2. Benne: 20.20: Rockstúdió. 21.00: Híradó 2. 21.20: Tv2. 21.30: Bongó. A februári szelvények sorsolása. 22.20: Napzárta. 23.05: Angliai Erzsébet. Lengyel történelmi dráma. II/2. rész. kb. 0.35: Tv2.

VASÁRNAP

KOSSUTH RÁDIÓ

6.00–8.25: Vasárnapi újság. 8.30: Világóra. Külpolitikai újságírók heti magazinja. 9.00: Embermesék. 10.05: Énekszóval, muzsikával. 10.44: Az élő népdal. 10.54: Édes anyanyelvünk. 11.00: Gondolat-jel. Kulturális hetilap. 12.20: Harminc perc alatt a Föld körül. 12.50: Bakonyi Péter jegyzete. 13.00: Radioton-korongokról. 13.20: Mit üzen a rádió? 14.10: Művészlemezek. 15.19: Momo. Rádiójáték. 16.05: Komolyzenei lemezlovas. 17.00: Választó. 18.00: Filmzene. 18.40: Radioton-korongokról. 18.45: Remekírók hangszalagon. 20.10: Rossini: Olasz nő Algírban. Kétfelvonásos opera. 22.00: Hírvilág. 22.25: Brahms: Négy komoly ének. 22.59: Nagy mesterek – világhírű előadóművészek.

PETŐFI RÁDIÓ

7.05: Az unitárius egyház félórája. 8.05: A három rabló I–II. 8.50: Az MRT gyermekkórusa énekel. 9.05: Barbra Streisand élő koncertje. 9.51: Yehudi Menuhin és Stéphane Grappelli hegedül. 10.00: Komár László. 11.10: Vasárnapi koktél. 12.03: Jó ebédhez szól a nóta. 13.05: Mikrofon-próba. 14.00: A három rabló. 14.44: Futózápor. 15.05: Táskarádió. 16.00–21.00: Poptarisznya. 21.05: Szobotka Tibor novelláiból. 21.20: Társalgó helyett: Mercurius. 22.15: Országok, tájak népzenéje. 22.30: Tip-top-parádé. Tina Turner énekel. 23.15: Az olasz popzene sztárjai.

BARTÓK RÁDIÓ

8.20: George London operaáriákat énekel. 9.00: Kamarazene. 10.05: Új Zenei Újság. 10.50: Eszperantó híradó. 11.00: Új lemezeinkből. 12.09: Mozart operáiból. 13.00: Kis magyar néprajz. 13.05: Szemle. Tallózás hetilapokban és folyóiratokban. 13.30: Dvorák: IX. (Új világ) szimfónia. 14.10: Rockújság. 15.05: Kamarazene. 16.05: Rádiószínház: Hamlet király. Hangjáték. 17.02: A Bajor Rádió szimfonikus zenekarának Mozart-hangversenye a würzburgi várban. 18.30: Szerbhorvát nyelvű nemzetiségi műsor. 19.05: Német nyelvű nemzetiségi műsor. 19.35: Egynemű karok énekelnek. 19.58:

MAGYAR TELEVÍZIÓ

TV 1.

8.55: Képújság. 9.00: Seherezádé. Kanadai balettfilm – ism. 9.45: A kezdet és a vég. Film Déry Tibor emlékére – ism. 10.45: Képújság. 16.50: Képújság. 17.00: Péntek délután. Évgyűrűk. Nyugdíjasok műsora. kb. 17.30: Téka. kb. 17.40: Közlekedésről mindenkinek. 17.55: Reklám. kb. 18.00: Ablak. 19.05: Reklám. 19.10: Esti mese. 19.20: Reklám. 19.30: Híradó. 20.00: Reklám. 20.05: Választási műsor. 20.15: „Kérlekalássan . . ." (Telefere másként) Vitray Tamás műsora. 21.15: Választási műsor. 21.25: Reklám. 21.30: Parabola. 22.00: A hónap verseiből. Február. 22.20: A csillag órája. Brazil film. 23.50: Híradó 3.

TV2.

17.00: Képújság. 17.15: Tv2. Benne: Reklám – Riportok – Időjárás – Zene. 17.45: Kérdezz! Felelek. Egri János műsora. 18.00: Telesport. 18.25: Gyerekeknek! 18.46: Tv2. 19.00: Halálos tavasz. Magyar film. 20.43: Tv2. Benne: Hat ász. 21.00: Híradó 2. 21.20: Tv2. 21.30: Napzárta. 22.15: Jazz '89. 22.35: Angliai Erzsébet. Lengyel történelmi dráma. II/1. rész. kb. 0.05: Tv2.

2. MŰSOR

9.00–12.00: TÉVÉMAGISZTER. A Művelődési Főszerkesztőség műsora.

TV2.

14.00: Képújság. 14.15: Tv2. Benne: Riportok – Időjárás – Zene – Röntgen. 15.00: Szimfónia. Francia tévéfilmsorozat – ism. 15.52: Tv2. 16.00: Bolygónk, a Föld. Amerikai ismeretterjesztő filmsorozat. 16.55: Tv2. Benne: Álljunk meg egy szóra! Nyelvművelő műsor. 17.05: Tv2. Benne: Nótázzunk . . .! – Reklám – Operamagazin. 18.25: Gyerekeknek! 18.48: Tv2. Benne: Ausztriai lottó. 19.30: A pilóta. Amerikai tévéfilm. 21.04: Tv2. Benne: A csend ünnepe. Hitek, halálok – Varsó, 1989. 21.40: Zeneszalon. Művészek találkozása a stúdióban. kb. 22.40: Tv2. Napzárta.

MECSEK FUSZÉRT VÁLLALAT
PÁLYÁZATOT HIRDET
A PÉCSI RAKTÁRHÁZ EGYSÉGÉBE
ÁPRILIS 1-JÉTŐL MEGURESEDŐ

raktárház-igazgatói munkakör betöltésére

A RAKTÁRHÁZ TEVÉKENYSÉGI KÖRE:
élelmiszer- és vegyi áruk
nagykereskedelmi értékesítése.
Éves árbevétel 2,7 milliárd Ft.
A tevékenység ellátásához 280 főt foglalkoztat.

A MUNKAKÖR BETÖLTÉSÉNEK FELTÉTELEI:
- felsőfokú szakirányú iskolai végzettség,
- kereskedelemben eltöltött legalább 5 év vezetői gyakorlat,
- legfeljebb 45 éves életkor,
- erkölcsi bizonyítvány.

Alapbér és külön juttatások: megállapodás szerint.

A PÁLYÁZAT TARTALMAZZA A PÁLYÁZÓ:
- életrajzát,
- szakmai, vezetői tevékenységének bemutatását,
- jelenlegi munkahelyének, munkakörének és jövedelmének megjelölését,
- iskolai végzettségét igazoló okiratainak fénymásolatait.

A pályázatot március 3-ig lehet benyújtani a következő címre:

MECSEK FUSZÉRT, Pécs, Kossuth Lajos u. 21. sz., személyzeti vezető.
A pályázatokat 1990. március 17-ig elbírálják.

MECSEK FUSZÉRT

A FÖLDTANI KUTATÓ ÉS BÁNYÁSZATI ESZKÖZÖKET GYÁRTÓ VÁLLALAT

pályázatot hirdet

A KOMLÓ–SIKONDAI TÓPARTON
(TÓPARTI U. 43.) LEVŐ 8 SZOBÁS

üdülőjének bérbe adására

5 ÉVES IDŐTARTAMRA.

Az üdülő téliesített, hideg-meleg vizes szobánkénti fürdőszobával ellátott.

Ajánlatokat a vállalat címére lehet beadni, a borítékra kérjük ráírni: „SIKONDA".

Az üdülő megtekinthető munkanapon 8–13 óra között.

A pályázatot a megjelenéstől számított egy héten belül kérjük címünkre eljuttatni.

A pályázattal kapcsolatban felvilágosítást ad Sarkadi László igazgatóhelyettes a 72/81-360 telefonon vagy személyesen.

Cím: 7300 Komló, Kossuth L. u. 1.

PÉCS MEGYEI VÁROS TANÁCSA V. B.
KERESKEDELMI ÉS MEZŐGAZDASÁGI OSZTÁLYA

versenytárgyalással értékesítésre meghirdeti

a Pécs, Jókai u. 11. sz. (volt tejbisztró épülete), 1729 négyzetméter nagyságú ingatlant.

TERVEZETT FUNKCIÓK:
kereskedelmi, idegenforgalmi tevékenység, vendéglátó funkciók, ezen belül kötelező a gyorsétkeztetési szolgáltatás megvalósítása és folyamatos üzemeltetése.

TOVÁBBI FELTÉTELEK:
a pályázatot elnyerő köteles az épület funkciója alapján kiszámított OÉSZ norma szerinti parkoló kialakítására, továbbá az épület felújítási tervét engedélyezés előtt az ÖMF-fel egyeztetni.

Az ingatlan induló ára: 39 900 000 Ft + áfa és 9 448 000 Ft lakásvisszapótlási kötelezettség.

Pályázatok benyújtási határideje:
1990. március 15. Helye: PIK Vállalat, INKÖZ-iroda, Pécs, Tímár u. 2. sz.

Bővebb felvilágosítást a 13-222/106 telefonon Kukai Sándortól lehet kérni.

IBUSZ
HUNGARIAN TRAVEL COMPANY

A pécsi IBUSZ ajánlatai — Pécsről busszal

ISZTAMBUL – márc. 10–15., 8242 Ft, kp: 3000 Ft.

BUDAPESTI TAVASZI FESZTIVÁL:
március 17.: KINGS SINGERS,
március 19.: ILLÉS EGYÜTTES,
március 22.: ÉNEK AZ ESŐBEN,
március 24.: CIRKUSZHERCEGNŐ.
Részvételi díj: 550–600 Ft.

„SZOMSZÉDOLÁS", júl. 20–21.:
Pécs–Eisenstadt–Rust–Oberwart.
Részvételi díj: 1850 Ft.

DEBRECENI VIRÁGKARNEVÁL:
augusztus 19–20.
Teljes ellátással részvételi díj: 1630 Ft.

Részletes felvilágosítás: IBUSZ Pécs, Széchenyi tér 8. Tel.: 12-157.

A BARANYA MEGYEI ZÖLDÉRT VÁLLALAT SZÁMVITELI OSZTÁLYÁRA

felvesz kontírozó könyvelőt

Feltétel: középiskola és gyakorlat.
Fizetés megállapodás szerint.
Jelentkezés: a vállalat személyzeti és munkaügyi osztályán, Pécs, Megyeri út 66.

A görcsönyi „Mecsekvölgye" Mgtsz 1990. február 21-én, 9 órakor a pellérdi major területén

árverést rendez

1 db borjúnevelő és 1 db 108 férőhelyes magtárpadlásos szarvasmarha-istálló bérletére.

Az épületeket elsősorban baromfitartás céljára lehet hasznosítani.

Bevallotta már az ideit?

Az egyéni vállalkozók 3 fontos dátuma:

február 28.
Eddig kell az adóbevallást benyújtani azoknak, akik nem jelentkeztek be a vállalkozói nyereségadó hatálya alá.

mégegyszer február 28.
Bevallási határidő azoknak, akik bejelentkeztek a vállalkozói nyereségadó hatálya alá, de éves árbevételük a 25 millió Ft-ot nem haladja meg, és egyszeres könyvvitelt alkalmaznak.

február 15.
Bevallási határidő azoknak, akik bejelentkeztek a vállalkozói nyereségadó hatálya alá, és éves árbevételük több, mint 25 millió Ft.

Néhány kiegészítő dátum a munkavállalókkal kapcsolatban:

március 20.
Eddig kell a nyilatkozatot adó munkavállalókkal a megállapított adót — az előírt formában — közölnie.

március 31.
Eddig kell adatot szolgáltatnia a munkavállalók, vagy más magánszemélyek részére történt kifizetésről.

április 20.
Ez a határideje a munkavállalóval történt személyi jövedelemadó elszámolásának.

APEH
mindenki adófizető dolgozója

GGK Spot

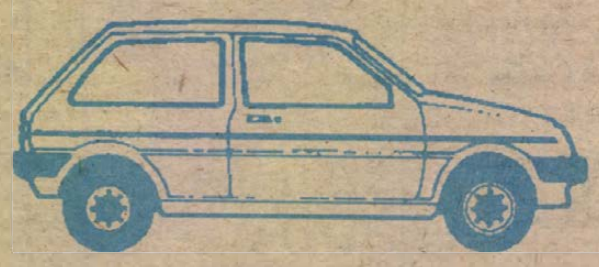

Jól jár!

Ha a baranyai 9 takarékszövetkezet
99
egységének egyikében fizet elő személygépkocsira.
A gépkocsi letétek-előlegek után az eddigi
2%, illetve 6% kamat helyett
7%, illetve 10%, illetve 14%
kamatot fizetünk az elhelyezés időtartamától függően

gépkocsival is

JÖVET-MENET ÚTBA ESIK
A
TAKARÉKSZÖVETKEZET

KONZUM ÁRUHÁZ KONZUM ÁRUHÁZ

Az irány, mely biztos célba visz!

(PÉCS, KOSSUTH TÉR)

A RUHÁZATI SZINT VÁLASZTÉKÁBÓL:
— NŐI HOSSZÚ BALLONKABÁTOK változatos fazonban, több színben: 2400 Ft—5100 Ft-ig,
— MODERN vonalú hosszú ballonkabátok férfiaknak: 3750 Ft—5100 Ft-ig,
— csehszlovák férfiöltönyök szimpla és dupla gombolással, 7 féle színben 4700 Ft-ért.
— A konfekcióosztályon még tart engedményes vásárunk, változó kínálattal!
— Csokornyakkendők: 95 Ft—165 Ft-ig,
— rövid ujjú férfiingek: 450 Ft—552 Ft-ig.
— KÖTŐGÉPFONALAK (10 dkg): Tamara 79,60 Ft, Reaina 89,80 Ft, Zsóka 82,80 Ft.
— Férfi és fiú vászonfélcipők 390 Ft—420 Ft-ig.
— HÁNCSTÁSKÁK 60 Ft és 80 Ft-ért,
— diplomatatáskák 522 Ft helyett 390 Ft-ért.

IPARCIKKSZINTUNK KÍNÁLATA:
— CSILLÁROK ÉS FALILÁMPÁK ÉRKEZTEK NAGY VÁLASZTÉKBAN,
— AKUPUNKTÚRÁS MASSZÍROZÓ: 2150 Ft-ért,
— SPORTTÁSKA 540 Ft-ért,
— BŐRFOCI 660 Ft-ért,
— SHAKESPEARE ÉS SILSTAR HORGÁSZBOTOK 1460 Ft—2950 Ft-ig,
— QUANTUM ORSÓK 4 méretben (pótdobbal) 2620 Ft—3120 Ft-ig,
— KODACOLOR FILMEK 280 Ft—370 Ft-ig.

AZ ABC AJÁNLATA:
— PLUSSZ (C-vitamin pezsgőtabletta) 42,30 Ft-ért,
— PLUSSZ (energiaitalpor) 28,60 Ft-ért,
— PLUSSZ (vitaminozott szotaniás italpor) 36,40 Ft-ért,
— Dr. Oetker pudingpor (kakaó és narancs ízű) 12 Ft-ért.

KONZUM EXPO (Pécs, Vásárcsarnok, szombaton zárva. Telefon: 72/24-170).
— „BONANZA" étkezőgarnitúra 17 900 Ft-ért,
— „Debrecen" tolóajtós iratszekrény 10 720 Ft-ért,
— albán lemezelt szék 665 Ft-ért.

A KONZUM—KÖNYVÉRT féláru könyvesbolt (Pécs, Alkotmány u. 5.) kínálja Önnek:
— NÉMET NYELVKÖNYV II.: 39 Ft helyett 20 Ft,
— Gadamer: Igazság és módszer 98 Ft helyett 49 Ft-ért,
— Oziológia: 152 Ft helyett 76 Ft-ért.

KONZUM ÁRUHÁZ KONZUM ÁRUHÁZ

KONZUM • KONZUM

Közérdekű

Áramszünet lesz 1990. 02. 22-én 8—15 óráig Komlón, a Sztahanov u., Gorkij u. 20-tól 32-ig és 25-től 41-ig, valamint a Majakovszkij u. 13-tól 17-ig terjedő házszámok által határolt területeken.

A Pécsi Orvostudományi Egyetem tudományos ülést rendez 1990. február 19-én délután 4 órakor a központi épület III. sz. tantermében. Tárgy: Buzogány István, Rácz Lajos, Wágner Gyula, Karátson András (POTE Urológiai Klinika, Tolna Megyei Tanács Kórháza, Szekszárd, I. belgyógyászati osztály): A peritonealis dialízis szövődménye: a sclerotizáló peritonitis (10 perc). — Kilár Ferenc (POTE Központi Kutató Laboratórium): Hipofízis hormonokat kódoló mRNS-ek detektálása szövetmetszetekben in situ hibridizálással (25 perc) — Szilágyi András, Feledi Éva, Csaba Imre (POTE Női Klinika): A gestatios diabetes mellitus szűrése elhízott terheseknél (10 perc). — Sárkány Ilona, Szabó István, Ertl Tibor, Csaba Imre (POTE Női Klinika): Steroid profilaxisban részesült anyák újszülöttjeinek követéses vizsgálata 2 éves korig (10 perc).

Áramszünet lesz 1990. 02. 20-án 8.—15 óráig Gödre község, valamint Vidákpuszta és Szénáspuszta egész területén.

1990. 02. 21-én 8—15 óráig Tormás és Baranyaszentgyörgy községek egész területén.

1990. 02. 22-én 8—15 óráig Gyümölcsény község egész területén.

mozaik

ÉPÍTŐANYAGOT A MOZAIK-TÓL!

- Kő,
- beton,
- tégla,
- cserép,
- palló,
- faanyag,
- nyílászárók,
- csempék,
- burkolók.

Mindent egy helyen!

Cím: Pécs, Mecsekalja-Cserkút, Kültelek 6. 6-os főút mellett, 205-ös km-kőnél. Tel.: 72/24-838.

A BÉKÉSCSABAI VÁROSGAZDÁLKODÁSI VÁLLALAT vállalja

olajjal szennyezett anyagok ártalmatlanítását

Veszélyes anyagok: olajos fűrészpor, géptörlő rongy, olajos műanyag palackok, olajjal szennyezett föld stb., valamint olajos iszap, gépkocsimosók szennyezett csatornaüledéke stb.

Részletes felvilágosítást ad: Uhrin Mihály művezető. Telefon: 06-66/22-022.

A PLASTEX IPARI SZÖVETKEZET

termelési osztályvezetőt keres felvételre

Gépészmérnöki végzettséggel, legalább 5 éves szakmai gyakorlattal. Műanyag-feldolgozásban jártas jelentkezők előnyben. Jelentkezés: önéletrajzzal, Pécs, Déryné u. 35. sz.

AGROKER ÜZLETHÁZ

PÉCS, Jurisics Miklós út 17.

TÁRSAT KERES

40/165, független vízvezeték-szerelő mester, barna vagy fekete kislányát egyedül nevelő, kedves, otthonát szerető nő ismeretségét keresi házasság céljából. „Családcentrikus" jeligére a Hunyadi úti hirdetőbe.

Magányos? Keresse fel a „Szivárvány" társkereső irodát. Komló, Tanácsköztársaság u. 18., III. em. 12.

„NAPSUGÁR" Társkereső diszkréciával várja tisztelt ügyfeleit. Hunyadi út 21. Telefon: 13-736. Pf.: 436.

Főiskolát végzett, 24/177/64, csinos lány, társaság hiányában megismerkedne korrekt, intelligens, magas, sportos testalkatú, családcentrikus fiatalemberrel, 26—30 éves korig. Fényképes leveleket várok. „Kaland nem érdekel 3943" jeligére a Hunyadi úti hirdetőbe.

Keresem azt a lányt vagy elvált asszonyt 29 éves korig, aki megértő társa lenne egy 188/27 éves szakmunkásnak. Egy gyermek nem akadály. „Romantika" jeligére a Hunyadi úti hirdetőbe.

„SZIVÁRVÁNY" társkereső. Komló, Szilvás, Tanácsköztársaság u. 18., III. em. 12.

Élettársat keresek egy szerény és komoly gondolkodású, 60—70 éves, nyugdíjas asszonyt, akinek olyan nehéz a magány, mint nekem és ezt szeretné megosztani egy 72 éves férfival. Káros szenvedélyem nincs. Részletes levelet „Őszintéség és bizalom" jeligére a Hunyadi úti hirdetőbe.

80 éves, egyedülálló férfi keresi hozzá illő hölgy ismeretségét élet- vagy házastársnak. Lakást biztosítok. „Várlak 4884" jeligére a Hunyadi úti hirdetőbe.

Nemrég nyugdíjba ment, középvégzettségű özvegyasszony, arányos, közepes magasságú, természet- és kertkedvelő vagyok. Keresek hozzám illő házastársat, élettársat, aki hozzám költözne. Irányítsuk a sorsunkat. Csak komoly szándékú levelét várom. „Irisz" jeligére a Hunyadi úti hirdetőbe.

Csinos, fiatal nő szabadidőpartnert keres, független, jó megjelenésű férfi személyében 35 éves korig. Fényképes levelek előnyben. „Imagine" jeligére a Hunyadi úti hirdetőbe.

18 éves, pécsi lány társaság hiányában megismerkedne 22—30 éves korig megbízható fiatalemberrel. „Gyöngy" jeligére a Hunyadi úti hirdetőbe.

„KAPCSOLATTEREMTŐ" Országos Társkereső házastársat, élettársat, szabadidőpartnert közvetít. Válaszborítékért tájékoztatót küldünk. Levélcímünk: 7632 Pécs 18. Pf.: 68.

172/58-as, vidéki városban élő, elvált, igényes férfi, rendezett anyagiakkal, egyedülálló, korban hozzá illő, hasonló adottságokkal rendelkező hölgy bemutatkozó, címmel ellátott levelét várja élettárs, házasság céljából. „Duna-part" jeligére a Hunyadi úti hirdetőbe.

56 éves özvegyasszony vagyok. Kertes, komfortos családi házzal rendelkezem. Keresem házasság céljából azt a komoly gondolkodású, özvegy férfit, ki hasonló adottságokkal rendelkezik, hozzám költözne. „Autó" jeligére a Hunyadi úti hirdetőbe.

35/170, egyedülálló orvosnő megismerkedne diplomás, családra vágyó férfival, házasság céljából. „Várlak 5215" jeligére a Hunyadi úti hirdetőbe.

Kiváló anyagiakkal, csinos, fiatal, özvegyasszony házasság céljából megismerkedne komoly, értelmiségi, 180 cm magas, 35—50 éves férfival. „Tavasz 5193" jeligére a Hunyadi úti hirdetőbe.

56 éves özvegyasszony pécsi, kertes házába társat keres. „Megbecsülés 5314" jeligére a Hunyadi úti hirdetőbe.

6 éve elvált vagyok, 2 kiskorú gyermekemet egyedül nevelem. 31 éves vagyok. Megismerkednék korban hozzám illő, elvált vagy özvegyasszonnyal. Családi házzal rendelkezem. 1 vagy 2 kiskorú gyerek nem akadály. Fényképes levelet várok. „Megértés és szeretet" jeligére a Hunyadi úti hirdetőbe.

35/173/73, kisiparos férfi szabadidőpartnert keres 18—35 éves hölgy személyében. Telefon, kocsi van. 7200 Dombóvár 1. Pf.: 49.

Társat, partnert keres középkorú, barna nő, 175—180 cm magas, egyszerű, sportos férfi személyében, 50 éves korig. „Vidám 246933" jeligére a Sallai utcai hirdetőbe.

47 éves nő keresi azt az 50—55 éves, józan életű férfit, ki szeretetre vágyik. Lakással rendelkezem. Falusi nő vagyok, Pécshez közel. „Özvegy 246931" jeligére a Sallai utcai hirdetőbe.

Férjre vágyó lány, akadály nélkül írj, „Szerelemben megszépülsz 246911" jeligére a Sallai utcai hirdetőbe, hogy rátalálj egy 164 cm magas, józan, jól kereső fiatalemberre.

74 éves özvegyember vagyok. Keresem azt a korban hozzám illő, 63—68 éves korú asszonyt, aki szoba-konyhás, összkomfortos lakásomba jönne élettársnak, esetleg feleségnek. „Hűség és szeretet 246961" jeligére a Sallai utcai hirdetőbe.

41/171, szőke és 30/160, barna, elvált, csinos nők, társaság hiányában ezúton keresik legalább 180 cm magas, intelligens férfiak ismeretségét, komoly kapcsolat kialakításához. Fényképes leveleket várunk. „Dupla vagy semmi 246947" jeligére a Sallai utcai hirdetőbe.

27/180/80, sportot, zenét kedvelő értelmiségi fiatalember társaság hiányában ezúton keresi nem dohányzó hölgy ismeretségét. Fényképes leveleket kérek, „Szegfű 5758" jeligére a Hunyadi úti hirdetőbe.

Ha elmúltál 20, de még nem vagy 27 éves, vidéken élsz, vagy városban, ha lány vagy, elváltál, vagy még nem, és szeretnél egy őszinte kapcsolatot, kérlek, írjál egy 27/173 cm, jó megjelenésű, elvált férfinak. Lakás jó, ha van, házasság egyelőre kizárva. „Boldogságkeresés" jeligére a Hunyadi úti hirdetőbe.

LEGOLCSÓBB LAKÓHÁZ!

PÉNZT, IDŐT, FÁRADSÁGOT TAKARÍTHAT MEG!

építkezni szándékozók!

ISMERJÉK MEG AZ ÁLTALUNK GYÁRTOTT ÉS FORGALMAZOTT,

gyorslakóház- at

- kiváló hőszigetelés,
- 2-4 nap alatt összeszerelhető
- a sorozatban gyártott tipusokhoz tervezőjének csak telepitési tervet kell készitenie,
- egyedi épületek gyártására is vállalkozunk,
- ingyenes tanácsadás,
- 0-60 napon belül az épületet legyártjuk,
- a rendszer ÉMI minősitéssel rendelkezik,
- igény esetén szerelőpárt biztositunk

a kedvező lehetőséget mi kínáljuk Önnek

KÉRJÜK KERESSE MEG VÁLLALATUNKAT!

ÉPÍTŐIPARI SZÖVETKEZETI KÖZÖS VÁLLALAT
7570. BARCS, TÁNCSICS M.u. 18.
Telefon: 83/12-843, 83/12-819
Telex: 13-236
Telefax: 83/12-917

észkv barcs

A baksai „Ezüstkalász" Mgtsz broilercsirketermelőket keres. Részletes felvilágositást Gátfalvi Pál háztáji főágazatvezető ad személyesen Baksán vagy a 72-018, 72-021/34 melléken.

A Mecsekvidéki Vendéglátó Vállalat PÉCS

A Mecsekvidéki Vendéglátó Vállalat 774 252—774 300—774 101—774 150 sorszámú ragbélyeg tömbjei elvesztek. FELHASZNÁLÁSUK TILOS! ÉRVÉNYTELENEK!

Nyugat-németországi munkához

MEGLEVŐ SZERZŐDÉSSEL RENDELKEZUNK!

Ácsok, vasszerelők, valamint kőművesek jelentkezését várjuk, hosszabb távra.

Útlevél és szakmunkás-bizonyítvány bemutatását kérjük.

Felvilágositást ad: Bihari Ágnes.

BÁZIS DÉV, MAGASÉPÍTŐ ÜZEMIGAZGATÓSÁG, 7633 Pécs, Szántó Kovács J. u. 1/A, 4. em. 406.
TELEFON: 10-444/190.

PÉCS BÁZIS

FIGYELEM! A KERMODUL

ÜZLETBERENDEZÉSEKET GYÁRTÓ VÁLLALAT ÚJ, KORSZERŰ ÜZLETTÉRI ÉS RAKTÁRI BERENDEZÉSEKKEL ÁLL AZ ÖNÖK RENDELKEZÉSÉRE.

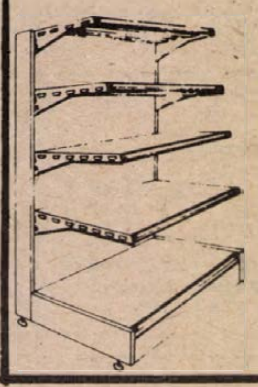

Szériatermékeink mellett, amelyek raktárkészletünkből azonnal szállíthatók, elvégezzük egyedi szálloda- és vendéglátóipari, valamint üzlettéri berendezések gyártását is.

VÁRJUK MEGRENDELÉSEIKET!
Címünk: 9500 Celldömölk, Tó u. 4. Tel.: 176, 177, 178. Telex: 37-279.

AZ ORSZÁGOS TAKARÉKPÉNZTÁR BARANYA MEGYEI IGAZGATÓSÁGA

pályázatot hirdet

A PÉCS, BEM UTCA 10. SZÁM ALATTI SZÁMLAKEZELŐ FIÓK

fiókvezetői állásának betöltésére

PÁLYÁZATI FELTÉTELEK:
- közgazdasági egyetemi végzettség,
- legalább ötéves, önálló vezetői gyakorlat,
- a nyugdíjkorhatárnál legalább 10 évvel fiatalabb életkor,
- szervezőkészség.

A PÁLYÁZAT ELBÍRÁLÁSÁNÁL ELŐNYT JELENT:
- pénzügyi — elsősorban banki vagy költségvetési gyakorlat,
- számítástechnikai alapismeretek.

A pályázatokat 1990. február hó 28-ig lehet benyújtani dr. Wébel József igazgatóhelyettesnél (Pécs, Rákóczi út 44.).

DN SPORT

Senna indul, vagy nem indul?

A brazil Ayrton Senna, a tavalyelőtti világbajnok, a legutóbbi vb-sorozat ezüstérmese nagy meglepetésre nem indul az idei Forma–1-es autós gyorsasági világbajnokságon. Mindez pénteken vált ismertté, amikor a Nemzetközi Autósport Szövetség (FISA) nyilvánosságra hozta a résztvevők végleges névsorát.

Szinte percekkel azután, hogy napvilágot látott a hír, miszerint a brazil Ayrton Senna nincs az idei Forma–1-es világbajnoki futamokon részt vevő 35 pilóta között, a FISA visszavonta ezt a jelentést, s helyette egy újabb listát adott ki. Ezen már szerepel Senna neve is, mégpedig a McLaren csapatban, az osztrák Gerhard Bergeré mellett.

A megmásított döntés hátterére hamarosan fény derült.

Magyar idő szerint nem sokkal délután öt óra előtt Balestre bejelentette, hogy levelet kapott Sennától február 15-i keltezéssel, ami egyébként a jelentkezési határidő is a világbajnoki versenyekre. A levélben Senna kijelentette: „Sem a FISA elnöke, sem más nem befolyásolta az 1989-es Forma–1-es világbajnokság eredményeit."

A jelek szerint Balestre ezt bocsánatkérésnek fogadta el.

Kézilabda NB I.



Gajdácsi – sötét mezben a pécsiek beállósa – az egyik nagy helyzetkihagyását kapta lencsevégre a fotós
Fotó: Szundi György

Négy másodpercre a pontszerzéstől

Dunaferr—PMSC 19-18 (10-8)

NB I. női mérkőzés. Pécs városi sportcsarnok, 300 néző. V.: Csatlós, Tavarnay. **PMSC:** Takaró – Mészáros, Suga 1, Tóth 3, Gajdácsi, Tábori 5, Szabó 9. Csere: Krehlik (kapus), Papp-Pálfi, Győrfi, Ancil. Edző: Tóth János.

Tóth átlövésével indítottak a pécsiek, s bár a vendégeknek két perc múlva sikerült egyenlíteni, Suga találatával ismét a hazaiak jutottak vezetéshez. A 10. percben – miután Szabó büntetőből – majd Tóth átlövésből is betalált Meksz hálójába, még egyszer vezetéshez jutott a PMSC, csakhogy három hazai kapufa után leindítottták a piros-feketéket a Duna-partiak, és azt követően már csak „futhattak" az egyenlítésért Szabóék. A 18. percben – miután Szabó két büntetőt bellőtt – még 6-6-ra feljött a Pécs, azt követően azonban 10 percen át képtelenek voltak a hálóba találni a hazaiak. A félidő hajrájában Szabó előbb büntetőből, majd szélről is gólt lőtt, ám mindez csak arra volt elég, hogy megközelítsék Kocsisékat.

Szünet után a vendégek ébredtek előbb, így ismét három gólra növelhették előnyüket. Ekkor – az első félidőben feltűnően tartózkodóan játszó – Tábori megrázta magát és átlövésekből, valamint betörésekből elért találataival a 42. percben utolérték 12-12-nél a Dunaferrt. Az utolsó negyedórában sorozatban a dunaújvárosiaknak sikerült egy-egy gólos előnyhöz jutniuk, így érkezett el az utolsó 11 másodperc, mikoris a labdát birtokló vendégek – előzően emberhátrányban játszottak – kiegészültek. A hazaiaknak nem sikerült kapujuktól távol tartani az ellenfelüket, így következhetett be, hogy a mérkőzés végét jelző sípszó előtt 6 másodperccel – 18-18-as állásnál – szabaddobáshoz jutottak a dunaújvárosiak a pécsiek kilences vonalán. A szabaddobást követően Varga M. szélre, a kör fölé ívelte a labdát, ahol az elalvó Mészáros mellett Erdősi a levegőben megszerzett labdát Takaró fölött lőtte a hálóba úgy, hogy az a felső léc alsó lapjáról vágódott a kapuba.

Nagyon fontos mérkőzésen hullattak el pontokat a pécsiek, akik az előző heti formájukat megcáfolva, jól játszottak a mérkőzés nagyobb részében. Sajnálatosan – a kimagasló teljesítmények mellett: Szabó és Tábori második félidei játéka alapján – többen voltak azok, akik képtelenek voltak megbirkózni a feladattal. Takaró kapus biztató kezdés után visszaesett éppúgy, mint a Szegedről igazolt és most bemutatkozott társa Krehlik. Tóth; mivel testőrt kapott, hamar megadta magát. Győrfi zömében eredményesen birkózott a védekezésben átlövőjével, csakhogy Mészáros, Suga, Gajdácsi és Ancil egymást múlta alul. A vendégeknél a naggyá tett Meksz kapus mellett az ötgólos Kocsis, és a hatgólos Varga játszott a legeredményesebben.

Kapu László

Lesz-e jövőre Forma—1-es verseny Magyarországon?

A FOCA veszi bérbe a Hungaroringet?

Folynak a tárgyalások, de egyelőre nincs eredmény

A Forma–1 Autóverseny Szervező és Rendező Közkereseti Társaságot alkotó vállalatok az elmúlt hét közepén megtartott igazgatótanácsi ülésen úgy döntöttek, hogy 1991-től nem hajlandók felvállalni a magyarországi Forma–1-es autós gyorsasági világbajnoki futammal járó kötelezettségeket. Mindez pénteken hangzott el a Közlekedési, Hírközlési és Építésügyi Minisztériumban (KÖHÉM) megrendezett sajtótájékoztatón.

Kálnoki Kis Sándor, a tárca miniszterhelyettese azért hívta össze a témával foglalkozó újságírókat, hogy a Hungaroring sorsáról adjon tájékoztatást, de természetesen szóba került a magyarországi Forma–1 jövője is.

A miniszterhelyettes elöljáróban felelevenítette, hogy a több százmillió forintos értéket képviselő Hungaroring jelenleg a KÖHÉM-hez tartozó Autópálya Igazgatóság kezelésében áll. Tehát a mogyoródi versenypálya valójában állami tulajdonban van, ám a helyzet nem ilyen egyértelmű, mert az állam csak hatvan százalékot, a volt gt-tagok – a közkereseti társaság előtt gazdasági társaság tevékenykedett – pedig negyven százalékot tudhatnak magukénak. Az állam javasolta, hogy a tagvállalatokkal közösen részvénytársaságot alapít a Hungaroring hasznosítására és a Forma–1-es vb-futamok lebonyolítására, de cserébe azt kérte, hogy azok mondjanak le a pálya üzemeltetésére vonatkozó, 1995-ig szóló kizárólagos jogukról. Ez a lemondás valójában megtörtént a már említett igazgatótanácsi ülésen, miután a vállalatok a jövő évtől nem kívánnak beszállni a Forma–1-es futam rendezésébe. Méghozzá azért, mert nem látják biztosítottnak, hogy jelentős ráfizetés nélkül megússzák a verseny lebonyolítását.

Amint *dr. Medgyes Zsuzsa*, a közkereseti társaság üzletvezetői teendőkkel megbízott tagvállalatának, az Idegenforgalmi Propaganda és Kiadó Vállalatnak az idegenforgalmi igazgatója elmondta: ezzel új helyzet állt elő, úgy tűnik, végre az állam veszi kézbe a pálya sorsának irányítását. Ennek első jeleként *Derzsi András* közlekedési-, hírközlési- és építésügyi miniszter felvette a kapcsolatot *Bernie Ecclestone*-nal, a világbajnoki futamokat felügyelő, irányító Forma–1-es Konstruktőrök és Gyártók Szövetsége (FOCA) elnökével. Minderre azt követően került sor, hogy Ecclestone határozott kérésére elhalasztottak egy szerdára kitűzött londoni megbeszélést.

A miniszter biztosította Ecclestone-t arról, hogy a magyar kormány 1991. és 1995. között is örömmel adna otthont F–1-es világbajnoki futamoknak. Ugyanakkor lehetőséget biztosítanak a FOCA elnökének, hogy – hosszabb időre, akár öt esztendőre is – egész éves hasznosításra bérbe vegye a mogyoródi pályát. Az egyezséget november 30-ig kellene megkötni, de a tárgyalások a parlamenti választásokat követően, már áprilisban megkezdődhetnének.

Már megérkezett a válasz is. Ecclestone – telexe szerint – nem zárkózik el a tárgyalások elől, tehát fontolgatja, hogy beszáll a pálya egész évi hasznosításába. Reagálását a hazai szakemberek jó jelnek tekintik, s azt a következtetést vonják le, hogy remény van a Magyarországnak újabb öt évre Forma–1-es futamokat biztosító szerződés megkötésére is. A FOCA elnöke kérte, hogy márciusban egyeztessenek időpontot, áprilisban pedig üljenek tárgyalóasztalhoz.

Kálnoki Kis Sándor szerint legalább a tavasz derekáig várni kell, hogy érdemi megbeszélésekről számolhassanak be. A jelenlegi helyzetben ugyanis sem a tárca, sem a kormányzat nem vállalhat semmilyen garanciát a verseny jövőjével kapcsolatban. Egyes vélemények szerint már az is eredmény, hogy a tárgyalások nem szakadtak félbe.

A világ sportja

● **Brüsszel:** Boris Becker, az NSZK teniszsportjának büszkesége bejelentette, hogy korábbi döntésével ellentétben mégis vállalja a játékot a hátralévő idei Davis Kupa találkozókon. Az NSZK legközelebb március 30. és április 1. között Argentína ellen mérkőzik a legjobb négy közé jutásért.

Aerobic. Minden hétfőn és csütörtökön 19.00-tól. Tüzér u. 1–3. Lőrinczné Lukácsi Enikő. (x)

Bicskei újra szövetségi kapitány

Pénteken az MLSZ munkaügyi döntőbizottsága helybenhagyta Bicskei Bertalan kérelmét, és visszahelyezte őt a labdarúgó-válogatott szövetségi kapitányi tisztébe. Eme döntés ellen 30 napon belül lehet fellebbezéssel élni.

Bicskei Bertalan a döntést hallván a következőket nyilatkozta:

– Azt hiszem, az MLSZ döntőbizottsága olyan határozatot hozott, amely példa értékű. Ezt úgy értem, hogy a jövőben alaposabban átgondolt és megfogalmazott szerződéseket kell kötni. Ez vonatkozik mind a klubedzőkre, mind a szövetségi kapitányra.

Bicskei Bertalan arra a kérdésre, vajon újra elfoglalja-e a szövetségi kapitányi munkakört, nem adott választ. Kijelentette, jövőjéről később dönt.

Az MLSZ elnöksége Mészölyt ismeri el szövetségi kapitánynak

Pénteken a MEDOSZ-székházban ülésezett az MLSZ elnöksége. Ami a legfontosabb fejlemény: a testület egyhangú szavazással továbbra is a tavaly decemberben kinevezett szövetségi kapitányt, *Mészöly Kálmánt* ismeri el a nemzeti legjobbak szakvezetőjének. Ugyanakkor közölték, hogy az MLSZ munkaügyi döntőbizottságának péntek déli döntését, amely szerint a korábbi kapitányt, *Bicskei Bertalant* visszahelyezték munkakörébe, nem ismerik el. Jogorvoslatot kérnek, s a munkaügyi döntőbírósághoz fordulnak.

Az elnökségi ülésen ezúttal is nagy figyelmet szenteltek a magyar labdarúgók száma vészes csökkenésének. E káros tendencia okainak megállapítására azzal a feladattal bízták meg Berzi Sándor főtitkárt, hogy társadalomtudósok, közgazdászok bevonásával munkabizottságot hozzon létre. Ez a bizottság tudományos alapossággal tárná fel a labdarúgók létszámcsökkenésének összetevőit. A Budapesti Labdarúgó Szövetségtől hivatalos átirat érkezett, amelyben a BLSZ két-három hónapon belül rendkívüli országos közgyűlés összehívását javasolta. Ezen a sportág kritikus helyzetéből való kilábalásra várnak el határozott intézkedéseket. Az MLSZ elnöksége úgy foglalt állást, hogy megvárják a márciusi országgyűlési képviselőválasztásokat, mert azok eredménye a sportág általános helyzetét is megváltoztatja. Következésképpen a rendkívüli közgyűlés őszi rendezése szerencsésebb lenne.

A hétvége sportműsora

FEBRUÁR 17., SZOMBAT

Labdarúgás. VDN Kupa: Somberek–Bóly, Somberek, 14.00. PMSC II.–Szigetvár, Kovácstelep, 10.30. Komlói Bányász–Kaposvári Honvéd, Komló, 14.00. PVSK–Paksi SE, Vasút-pálya, 11.00. Steinmetz Kupa: Nagynyárád–Újpetre, Töttös, 10.00. Vasasi B.–PBTC, Bőrgyár-pálya, 10.00. P. Gázmű–Szigetvár II., Gázmű-pálya, 10.00. PMSC-ifi–Bükkösd, Gázmű-pálya, 13.00. Bajnokok tornája teremtorna, Nevelési Központ, 8.00. Előkészületi mérkőzés: Baja–PMSC, Baja, 11.00.

Ökölvívás. NB II-es csb: PVSK–Zalka SE, Vasutas tornacsarnok, 17.00.

Kosárlabda. NB II. férfiak: P. Postás–Kaposvári Gazdász, Komarov Gimn., 9.00. NB II. nők: P. Postás–Paksi Atomerőmű, Komarov G., 10.30. NB I. nők, rájátszás a 9–16. helyért, Pécs, városi sportcsarnok, 8.00.

Asztalitenisz. Baranya megye felnőtt bajnoksága. Egyetemi tornacsarnok, 8.30.

Teke. NB I. férfiak: P. Gázmű–FTC, Bázis-csarnok, 11.00.

FEBRUÁR 18., VASÁRNAP

Labdarúgás. VDN Kupa: Beremend–Mázaszászvár, Beremend, 14.00. Steinmetz Kupa: Villány–Olasz, Töttös, 10.00. Töttös–Szajk, Töttös, 13.00. P. Postás–Geresdlak, Bőrgyár-pálya, 10.00. Pécsvárad–Sellye, Bőrgyár-pálya, 13.00. P. Zsolnay–P. Kinizsi, Gázmű-pálya, 10.00.

Kézilabda. DN Kupa, Pécs, városi sportcsarnok: Homo Ludens–Szigevár (II. o. ffi), 7.30. Siklós–PBTC II. (II. o. női), 8.15. Hunor II.–Zsolnay (II. o. női), 9.00. Szigetvár–MTE (II. o. ffi), 9.45. Tungsram–Djakovo (I. o. ffi), 10.30. VM Konzum–Hunor (I. o. női), 11.25. M.-nádasd–Tungsram (I. o. ffi), 12.20. BFSE II–500 DSK (III. o. ffi), 13.15. KIOSZ–MTE (II. o. ffi), 14.00. M.-nádasd II.–BFSE II. (III. o. ffi), 14.45. BFSE II.–PMSC III. (III. o. ffi). 15.30. PMSC–Djakovo (I. o. ffi), 16.15. Komarov–PMSC II. (II. o. női), 17.00. 500 DSK–Széchenyi (III. o. ffi), 17.45. KIOSZ–Radnóti (II. o. női), 18.30.

Teke. Pénzdíjas verseny, Komló, Bányász-tekecsarnok, 9.00. (Nevezni a helyszínen 9.00-től lehet bárkinek.)

Asztalitenisz. Baranya megye újonc-, serdülő- és ifibajnoksága, Egyetemi tornacsarnok, 8.30.

„BARANYA" DOMUS kft

1990. febr. 19-24 ig

olasz / magyar TRE ESSE EUROMIBILI Kft.

bemutatóval egybekötött vásárt rendez !

Szekrénysorok, kárpitgarnitúrák

A TAVALYI ÁRON KAPHATÓK!

„BARANYA" DOMUS kft

Dunántúli Napló

POLITIKAI NAPILAP

Főszerkesztő: LOMBOSI JENŐ

Főszerkesztő-helyettesek: BÁLING JÓZSEF, GÁRDONYI TAMÁS és MIKLÓSVÁRI ZOLTÁN

Kiadja a Baranya Megyei Lapkiadó Vállalat. Felelős kiadó: BODÓ LÁSZLÓ

Szerkesztőség és kiadóhivatal: Pécs, 7601 Hunyadi út 11. Pf.: 134

Telefon: 15-000. Szerkesztőség telex: 12-421. Telefax: 22-301. Kiadó telex: 12-320.

Készült a Pécsi Szikra Nyomdában. Pécs, Engel János u. 8. 7630. Telefon: 32-177. Telex: 12-211. Felelős vezető: FARKAS GÁBOR

Terjeszti a Magyar Posta. Előfizethető: bármelyik hírlapkézbesítő postahivatalnál, a hírlapkézbesítőknél, a Posta hírlapüzleteiben és a hírlapelőfizetési és lapellátási irodánál (HELIR), Budapest XIII., Lehel u. 10/A, 1900, közvetlenül vagy postautalványon, valamint átutalással a HELIR 215-96162 pénzforgalmi jelzőszámra.

Előfizetési díj: egy hónapra 105,– forint, negyedévre 315,– forint, egy évre 1260,– forint.

Indexszám: 25054. ISSM 0133-2007.

Román felhívás a nyugalom és a közrend megőrzésére

A nyugalom megőrzésére és a közrend fenntartására szólította fel Románia lakosságát az Ideiglenes Nemzeti Tanács.

A testület nyilatkozatában sürgette az ország politikai szervezeteit, az állami szervek alkalmazottait, a hadsereg tagjait, az állampolgárokat, hogy az 1989 decemberi forradalom további feladatainak megoldása és a valódi demokrácia megteremtése érdekében közös erővel járuljanak hozzá a nyugalom és a közrend fenntartásához, a normális gazdasági és társadalmi élet biztosításához.

A csaknem fél évszázados diktatúra után rendezendő szabad választások előkészítésének időszakában az Ideiglenes Nemzeti Tanács teljes mértékben tudatában van felelősségének és teljesíti kötelességét az ország felvirágoztatásának, a romániai szabadság és demokrácia megteremtésének, a más népekhez fűződő baráti kapcsolatok fejlesztése érdekében – hangzik a felhívás.

Tízméteres hó

Újabb „hórekordot" könyvelhet el Valdez alaszkai kikötőváros, amelyre 1987 telén 9,77 méter vastagságú hóréteg hullott.

Idén a 3500 lakosú településre lehullott hó vastagsága 6 centiméterrel meghaladta a 10 métert. Ez a rekord is valószínűleg már a múlté, hiszen a hóvastagságot pénteken és folytatódó hóesésben hitelesítették.

ÁRA: 5,20 Ft

vasárnapi Dunántúli napló

XLVII. évfolyam, 48. szám
1990. február 18., vasárnap

DÉL-DUNÁNTÚLI POLITIKAI LAP

Tévesen értelmezték Mitterrand kijelentését

Petre Roman Párizsban

Négynapos munkalátogatásra Párizsba érkezett Petre Roman, a román kormány elnöke. Eredetileg a Libération című lap és több más francia és külföldi sajtóorgánum hívta meg egy keddi tanácskozásra, amelyen a Közép- és Kelet-Európában bekövetkezett változások helyzetét, a térség jövőjét vitatják meg neves politikusok részvételével, a román fél azonban a látogatást a magas szintű politikai kapcsolatok felvételére, a tájékoztatásra és a tájékozódásra is ki akarja használni.

Romant szombaton fogadta Francois Mitterrand köztársasági elnök, akivel a romániai magyar kisebbség helyzetéről, illetve az ezzel kapcsolatban kialakult francia–román nézeteltérésről is szó esett. Ezt a román miniszterelnök közölte a találkozót követően újságírókkal, részletekbe azonban nem bocsátkozott.

Francia források szerint a román kormányfő biztosította az elnököt, hogy csupán félreértésről, téves értelmezésről volt szó akkor, amikor a román külügyminisztérium tiltakozott Mitterrand egy budapesti kijelentése miatt. Romániában úgy értelmezték a francia elnök megjegyzéseit Magyarország határainak az első világháború után történt kialakításáról, hogy valamiféle „határrevíziót" helyezett kilátásba. A miniszterelnök most leszögezte, hogy kormánya tisztázta ezt a félreértést.

A több órás, szívélyes hangulatú megbeszélésen Petre Roman tájékoztatást adott országa helyzetéről és kifejtette: Románia integrálódni kíván az európai államok közösségébe. Üdvözölte Mitterrand javaslatát az európai konföderáció kialakítására, hangsúlyozva, hogy az lehetőséget ad a demokratizálás útjára lépett országoknak az együttműködésre a többi európai állammal. Ugyancsak jelezte, hogy Bukarest társulási szerződést kíván kötni az EGK-val, s ehhez Franciaország támogatását kérte. Elmondotta, hogy országa gazdasági segítséget kér az EGK-tól, s konkrét közreműködést Franciaországtól, mindenekelőtt az elavult termelőeszközök, berendezések korszerűsítéséhez és az energetikai gondok megoldásához.

Antall József Pécsett



A zsúfolásig megtelt POTE-aulában Antall József az MDF programjáról beszélt.
Fotó: Proksza László

A Magyar Demokrata Fórum nagygyűlése a POTE-n

Politikai nagygyűlést lehet-e jellemezni néhány szóban? Mert ha igen, akkor tegnap este Pécsett, a POTE aulájában jó hangulatú politikai fórumot nyitott meg *dr. Andrásfalvy Bertalan*, a Magyar Demokrata Fórum nevében, színeiben. Mondva: a legnehezebbet vállalva, jobbról is, balról is a támadás tüzében készül a választásokra az MDF – a békés átmenetet kívánva.

A fórum vendége és szónoka *Antall József*, az MDF országos elnöke szerint – valóban nehéz utat tett meg ez a nép az elmúlt 40 évben. Pécs és Baranya olyan régiója az országnak, ahonnan mindig tisztességes szándékú politika indult – sok nagyszerű politikust adott e vidék Magyarországnak.

A szónok szólt a közelmúlt és a jövő kérdéseiről. Holnapi lapunkban részletesen beszámolunk a nagygyűlésről. Majd a Magyar Demokrata Fórum baranyai országgyűlési képviselőjelöltjei – az egyéni körzetekben indulók mutatkoztak be, s válaszoltak a feltett kérdésekre.

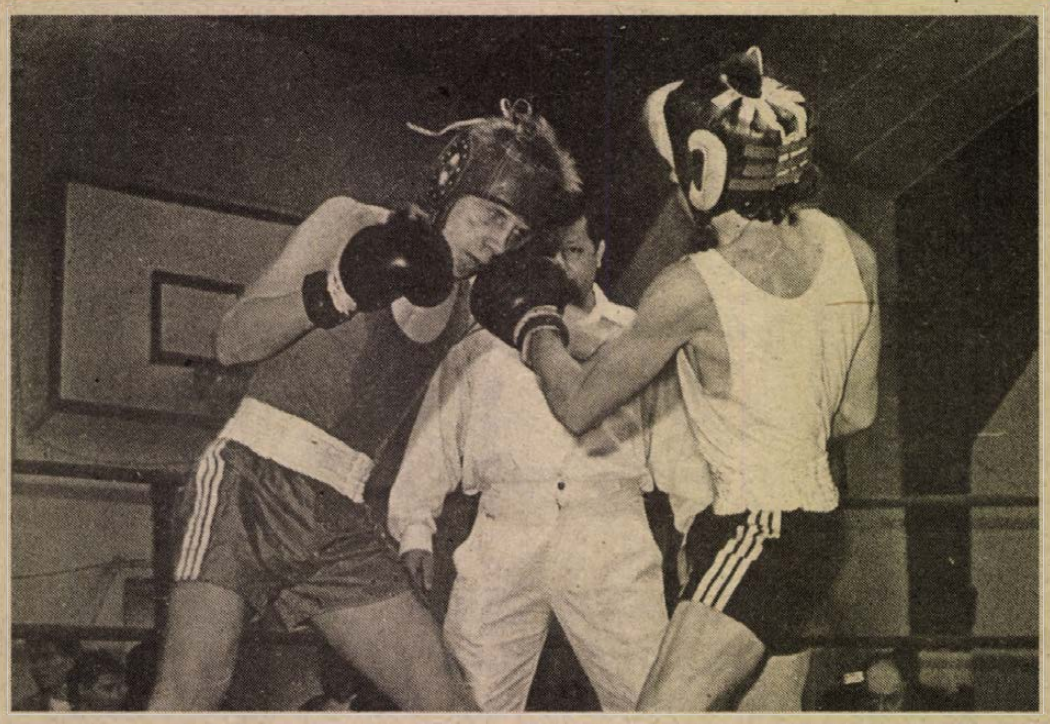

Rangadót játszottak Pakson is, Pécsett is az ökölvívók. Pakson az NB I-ben a hazaiak 17-11-re győztek a Borsodi Bányász ellen, ezzel megnyerték a bajnokságot. Egy osztállyal lejjebb, Pécsett, (ahol a felvételünk is készült): PVSK–Zalka SE 16-12.
Fotó: Gerendási Tamás

Bemutató a Nyári Színházban



Pákolitz István: Szamárkút

Az ihlető forrás egy török kori legenda

A Pécsi Nyári Színház igazgatója, Bagossy László ajánlotta, Kraáh Bea, a Belvárosi Általános Iskola tanára rendezte, a Pécsi Egyetemi Színpad és az iskola diákjai adták elő tegnap délután a nyári színházban Pákolitz István költő mesejátékát, a Szamárkutat. A mesejáték pécsi, török kori legendát elevenít fel, amit a rendező egy dramaturgiailag jól illeszkedő keretjátékkal egészített ki. A vidám színpadi játékot Csikós Zoltán dalai színesítették a szerző előadásában, a díszleteket Bográn József, a hangulatos jelmezeket Tresz Zsuzsa tervezte.

Vonzalom és vélemény

A földről, a pártról, a nyilvánosságról

Interjú Pozsgay Imrével

Tizenkét órás munkanapja volt kedden Pozsgay Imrének, a Magyar Szocialista Párt elnöksége tagjának Tolna megyében. Reggel kilenctől este kilencig folyamatosan, a megye négy településén vett részt választási rendezvényeken.

– Az utóbbi másfél évben sokszor járt a Dél-Dunántúlon, mi készteti arra, hogy ilyen gyakran megforduljon ezen a tájon?

– Erős vonzalmaim hoznak Baranyába és Tolnába is, irodalmi élmények, kirándulások emléke, történelmi tapasztalatok, és mindenekelőtt sok jó barátom él itt, emberek, akikkel szívesen találkozom. Így néha a csábításban is szívesen engedek és esetleg elvonom magamat más területektől, csakhogy ide jöhessek. Emiatt aztán – mint ősszel, a nagy népszavazási politikai kampány idején – az is előfordult, hogy előre megígért, vállalt meghívásnak nem tudtam eleget tenni. Azoktól a barátaimtól és polgártársaimtól, a szervezőktől elnézést kérek, akiknek ezzel akkor csalódást okoztam, de most mint látja mindent megteszek, hogy helyrehozzam.

– Itt jó termőföldek vannak. A választási kampányban a kisgazdapártok már eddig is jelentős népszerűségre tettek szert földosztási ígéreteikkel . . .

– Szerintem a Szocialista Pártnak vannak a legkorrektebb agrárpolitikai tervei, amelyekben számításba veszi az egykori tulajdonosok jogos igényét a földre, de a mai magyar állampolgárok jogos igényét is arra, hogy folyamatos élelmiszer- és agrártermelés legyen Magyarországon. Pártom igazságtételt és helyrehozást ígér úgy, hogy közben az elmúlt negyven évet is belekalkulálja, mint bizonyos mértékig megváltoztathatatlan tényt. Azaz a jó termelési alapokat nem kívánja széjjelverni. Ugyanakkor, ahol ennek megnyílik a lehetősége, akár tulajdonreform formájában is, a farmergazdálkodásnak is utat nyit.

Egy valamit azonban a Szocialista Párt az egész nemzet nevében nehezen tudna elviselni, hogy ha ez a nagy hangoskodás, ami a földtulajdon körül van, azért lenne, hogy végül is kevesek vagyongyűjtési szükségleteit elégítené ki, s a parasztság, amely oly sok viszontagság után eljutott némiképp konszolidált termelési formákhoz, végül is két szék között a pad alá esne. Két szék között a pad alá esne amiatt, mert hazug manipulálók elhitetik vele, hogy birto-

(Folytatás a 2. oldalon)

OKISZ-kongresszus

Látszategység?

(Tudósítás a 2. oldalon)

Interjú Pozsgay Imrével

(Folytatás az 1. oldalról)

kában van minden lehetőségnek a földön való gazdálkodáshoz. Úgy vélem, olyan törvényhozásra lesz szükség, amely reálisan számol az ország szükségleteivel, reálisan számol az említett igazságtétellel és kizár minden manipulációt. Olyannak legyen földje, aki azt meg is műveli, és szabad akaratukból dönthessenek úgy is a földművelő emberek, hogy a termelőszövetkezeteket együtt tartják. S végül számoltak-e az ígérgetők és követelőzők azzal is, hogy a jövőben is sokmillió ember lesz itt, akik nem lehetnek földtulajdonosok, de benne van részük a mai föld termőképességében, ipari munkájuk, szellemi tevékenységük, állami költségvetési eszközeik révén. Ki fizeti meg ennek az árát?

– Vidéki útjai során szinte mindig találkozik egyházi személyiségekkel és részt vesz nemzetiségi programokban. E két témakört miért érzi jelentősnek?

– Az egyházakkal való találkozást azért, mert küzdöttem a lelkiismereti szabadságért, s küzdöttem azért, hogy ha az emberek megtartották vallásos meggyőződésüket, méltó intézményeik is legyenek az egyházak képében világnézetük gyakorlására, és ebbe beleértem az iskolákat is. A nemzetiségek dolgában pedig éppen a toleranciából kiindulva meggyőződésem, hogy a többségi nemzetnek előzékenységet kell tanúsítania, hiszen az egész ország gazdagszik a nemzetiségek kultúrája által. Ezért is szorgalmazom, hogy minél erősebb, gazdagabb kapcsolataik legyenek anyaországukkal. Hozzák ide anyaországukat Magyarországra turizmus, emberi kapcsolatok, iskola és tankönyv formájában is.

– A pártvagyon elszámolása körüli vitában egyre élesebben támadja az ellenzék a megyei lapokat, a mai bizonytalanság miatt az itt dolgozó újságírók sincsenek könnyű helyzetben. Mi e témakörről a álláspontja?

– Kétségtelen, hogy a politikai tárgyalások e kérdés körül nem fejeződtek be, elismerem, hogy további egyeztető tárgyalásokra van szükség, ugyanakkor itt is folyik egyfajta hamisítás. A laptulajdonosságot nem szabad összetéveszteni azzal a kérdéssel, hogy kik birtokolják a lapokat. Már nagyon sok helyen nem a Szocialista Párt. Jobb esetben független, pártok feletti fórumok lettek, de nagyon sok közülük éppen a Szocialista Párt ellen dolgozik, tehát mi is érdekeltek vagyunk abban, hogy öntsünk tiszta vizet a pohárba e tekintetben is. Vonjuk be a vizsgálódásba az egész nyilvánosságot, ne ragadjunk le a megyei lapoknál!

Itt lapok százai alakultak az utóbbi időben, a Szocialista Párt is majd megkérdezi, hogy milyen vagyonból, kiknek az akaratából jöttek létre, és hogyan vehetne részt maga is ezek nyilvánosságában...

Ihárosi Ibolya

Pozsgay Imre vezeti az MSZM országos listáját

A Magyar Szocialista Párt Országos Választmánya szombati ülésén megvitatta, hogy kik kerüljenek a párt megyei és országos listáira, amelyeket a közeljövőben nyilvánosságra hoznak. A szocialisták országos listáját – a párt által megadott sorrendben – Pozsgay Imre, Nyers Rezső, Horn Gyula, Szűrös Mátyás és Németh Miklós vezeti.

Készül a világkiállítás baranyai programja

Turizmusban profik leszünk?

Állítólag a világkiállítás ötlete már a hetvenes évek második felében felröppent kormánykörökben. A dolog azonban csak akkor vett nagyobb lendületet, amikor nyilvánvalóvá vált, hogy a szomszédos Ausztria már a rendezés mellett döntött. Az osztrákok azóta is lépésekkel előttünk járnak tervezésben, szervezésben, aminek persze, számos magyar szakértő örülhet, hisz ily módon – tapasztalatszerzés ürügyén – az ötvendolláros valutakeret ellenére sem nagy kunszt átlépni a nyugati határt.

Az osztrákok persze nem lennének osztrákok, ha nem mindenből a legjobbat szeretnék. A világkiállítás reklámozására például 16 ügynökséget állítottak csatasorba. A tét nem kevés: a nyertesnek az elkövetkezendő esztendőkre 700 millió schilling áll rendelkezésére. Ebben a nagy versengésben számunkra csupán az lehet vigasz, hogy a pályázat feltételei között szerepel az a pont is, amely a Magyarországgal való együttműködés készségét firtatja.

A külföldi hírek mellett egyre több szó esik a hazai felkészülésről. Igaz, ezek az információk jó honi szokás szerint többnyire fővároscentrikusak, ezért a vidék sem maradt tétlen. Legalábbis Baranyában kezd kirajzolódni a '95-ös világkiállítás programja. Egyelőre csupán tervekről, elképzelésekről lehet beszélni, melyekről *Kemény Árpád*, a megyei tanács idegenforgalmi főelőadója elmondta: nem csupán a régióban gondolkodnak, de például az Alpok–Adria munkaközösséggel is keresik a kapcsolatot.

A baranyaiak egyaránt fontosnak tartják az infrastruktúra fejlesztését és azt, hogy mire a világkiállítás kezdődik, a mecsek–villányi terület kiemelt üdülőkörzet legyen. Az előkészületeket egy erre a célra életrehívott egyesület segítené, amelynek az idegenforgalmi szerveken kívül, a különféle kulturális intézmények is tagjai lennének. Így válna lehetővé színvonalas programok szervezése, melyekre szép számú külföldi érdeklődőt is várnak.

Tervek szerint a világkiállítás időtartama alatt rendeznék meg a Pécsről, Baranyából elszármazottak világtalálkozóját, ekkor kerülne sor a testvérvárosok találkozójára. A kulturális bemutatók mellett sor kerülne különféle sportbemutatókra, és ez lenne az az időszak, amikor felélénkülne a kongresszusi turizmus is. Az utóbbi feltételeként felépül a pécsi kongresszusi központ és lesz szerepe az újra megnyíló pogányi repülőtérnek is.

A kiállítások, bemutatók szervezését az elképzelések szerint az önállósuló Pécsi Vásáriroda, a látogatók színvonalasabb fogadását pedig egy, a megyeszékhelyen létesítendő idegenforgalmi szakiskola segíthetné. Hogy mennyire lesz kelendő ily módon a magyar vidék, azt aligha tudja ma még bárki is. Az viszont tény, hogy Bécs és Budapest összekapcsolása automatikusan „eladja" Magyarországot.

F. D.

Befejeződött az ipari szövetkezetek rendkívüli kongresszusa

Látszategység?

A megújult érdekképviselet elnöke ismét Köveskuti Lajos lett

(Munkatársunk telefonjelentése)

A rosszul feltett kérdést hosszadalmas szavazás követte, ismételt létszám megállapítással cifrázva, előfordult fütty, taps, közbekiabálás és több rendkívüli szünet színesítette az Ipari Szövetkezetek X. (rendkívüli) kongresszusának tegnapi második munkanapját. Mindezek is jelezték, hogy a közös vagyont nem kellő hatékonysággal kezelő, az érdekképviseletet nem megfelelően ellátó országos szövetség, az OKISZ megújítása, elkerülhetetlenné vált. Ezt a megállapítást még csak tetézte a tanácskozást levezető elnökök tehetetlensége: a tegnap délelőtt elnöklő Jelinek István például egy sorsdöntő kérdés lezárása előtt – tudniillik, hogy a kongresszus folytathatja-e munkáját, vagy feloszlik – másfél órás ebédszünetet rendelt el, arra hivatkozva, hogy kihűl az étel. Pedig a korábban megszavazott új érdekképviselet a szövetségek szövetsége (teljes nevén: Ipari Szövetkezetek Országos Szövetsége, a rövidített név megmaradt OKISZ-nak) látszategységnek tűnt, ezért azonnali tisztázást igényelt volna, hogy a kongresszus folytatja-e egyáltalán munkáját, vagy szerepét az országos küldöttgyűlés veszi át. A vidék és Budapest ellentét az új érdekképviselet megszavazásakor tisztán látszott a karzatról: magasra emelkedtek a vidékiek küldöttigazolványai a szövetségek szövetsége (ez a korábbi kettős tagság megszűnését jelenti) mellett, míg a fővárosiak a szövetkezetek szövetségére, azaz továbbra is a szövetkezeti törvénynek megfelelő működésre voksoltak az egyesülési törvény keretei közé kerülés helyett. A vidék 334 szavazattal nyert, 249 ellenében – e túl éles véleménykülönbséget csak mélyíti a kongresszus résztvevőinek másik döntése: a tagszövetkezetek önkéntességi alapon tegyenek nyilatkozatot az új érdekképviselethez tartozásuk megerősítéséről. Valószínűsíthető, hogy a szép számú ellenző közül többen nem fogadják el az új érdekképviseleti szövetséget – s ez tényleges szakadást jelenthet.

Az ebédszünetet követően váratlanul felpörögtek az események, amikor a felügyelő bizottság elnöke javaslatot tett a kongresszus folytatására, valamint az ügyrend módosítására. Döntés született az országos szövetség által kezelt közös vagyon szövetkezetekre visszaosztásáról, majd az ügyrend módosítás következtében sor kerülhetett az OKISZ elnökének és alelnökeinek, főtitkárának megválasztására. Az OKISZ elnöki tisztére kettős jelölés történt: Köveskuti Lajos (63 éves, 1986 óta az OKISZ társadalmi elnöke) és Sánta Lajos (48 éves, a Fertődi Építőipari Szövetkezet elnöke, a Győr-Sopron Megyei KISZÖV társadalmi elnöke). A kongresszuson résztvevők 310 szavazattal Köveskuti Lajost választották az OKISZ elnökévé. (Az összes leadott érvényes szavazat 576).

L. Cs. K.

Munkaügyi továbbképzés Pécsett és Grazban

A munkaügyi-személyzeti munka szerepe a megújuló gazdaságban címmel regionális továbbképzést szervez március 26–30-a között Pécsett és Grazban a Baranya Megyei Tanács munkaügyi osztálya és a TIT Pécs-baranyai Szervezete. A rendezvény célja az emberközpontú vállalati, szövetkezeti, munkaügyi-személyzeti stratégia, az új típusú humán szervezet kialakításának, napi munkájának ismertetése. Mindezeket kiváló felkészültségű előadók közreműködésével és grazi tanulmányút lehetőségével kívánják biztosítani. A tanfolyamra a gyakorló szakembereket várják, elsősorban a gazdasági vezetőkre és az őket segítő munkaügyi-személyzeti munkatársakra számítva. Érdeklődni és jelentkezni március 1-jéig lehet, a TIT Pécs-baranyai Szervezeténél, Pintér Istvánnál, a 72/10-924-es telefonon.



A tavaszias napsütés nemcsak a hóvirágokat, de a vizisport kedvelőit is előcsalogatta szombat délelőtt. Az orfűi-tó hullámain lovagló szörfözőket a völgyben le-lecsapó szél segítette. A bátrak sportjának kedvelői azért néha-néha elvétették az egyensúlyt és fürdőztek egyet az 5–6 fokos vízben.
Fotó: Ferenci Demeter

Magyar–szovjet gazdasági együttműködés

Régi módon nem megy

A magyar–szovjet gazdasági együttműködés válságának leküzdésére, a felhalmozódott problémák felszámolására egyetlen lehetőség kínálkozik: az árucsere konvertibilis valutában, világpiaci árakon való elszámolása, a kapcsolatok piaci alapon történő megközelítése – írja szombati számában a Pravda.

Az SZKP KB központi napilapjának tudósítója a magyar–szovjet baráti, együttműködési és kölcsönös segítségnyújtási szerződés évfordulója alkalmából írt cikkében a két ország gazdasági kapcsolatainak továbbfejlődését akadályozó problémákat elemzi. Emlékeztet a Budapesten bevezetett exportkorlátozó intézkedésekre, a 952 milió rubeles szovjet tartozásra, s a BHG, a MOM, a Rába és az Ikarus példáján mutatja be, milyen társadalmi feszültségekkel, a munkanélküliség növekedésével fenyeget a kormány intézkedése.

A Pravda Apró Piroska miniszterhelyettest idézve kitér arra, hogy 1976 és 1986 között a nyersanyagárak változásai miatt Magyarországnak nyolcmilliárd rubellel többet kellett exportálnia a Szovjetunióba. A tudósítás szerint jogos az a magyar szemrehányás is, hogy a szovjet partnerek hosszú éveken keresztül ugyanazokat a magayr árukat rendelték meg, a szigorú kontingensek miatt nem érvényesültek a piaci mechanizmusok, senki sem volt érdekelt a minőség javításában, a műszaki fejlesztésben.

A vállalkozási szabadság helyett még több lett a tilalomfa, még az elátkozott régi mechanizmushoz képest is – idézi a lap Gábor András, a Magyar Gazdasági Kamara elnökének véleményét a szovjet exportot korlátozó intézkedés kapcsán. A magyar szakember szerint az államkassza évi 60 milliárd forint bevételre tesz szert a magyar–szovjet forgalomból, de ennek ellenére a közvéleményben még mindig az a nézet uralkodik, hogy a nagy keleti szomszéd kizsákmányolja Magyarországot. Az exportot és az importot azonos mércék alapján kellene kezelni, nyilvánosságra hozni a profitadatokat, s azt, mire költi a kormány a befolyt összegeket.

A lap szerint Magyarország gazdaságpolitikáját a nemzetközi pénzügyi szervezetek határozzák meg (mivel az ország fizetőképessége teljes mértékben tőlük függ), s követeléseik sorában helyet kapott az az igény is, hogy az év végéig teremtsék meg a magyar–szovjet kereskedelem egyensúlyát. Ennek tudhatók be a kormány intézkedései a rubelexport csökkentésére. A Pravda ugyanakkor megjegyzi, hogy a világpiaci árak bevezetésével Magyarország egy év alatt 1,5–1,8 milliárd dollárral tartozna a Szovjetuniónak.

Farsangi játszóház



Ilyenkor, február derekán javában tart a farsangi szezon. Nemcsak a felnőttek, a gyerekek is vidámabban töltik ilyenkor a napokat. Pécsett, a Várostörténeti Múzeumban szombaton délután „Hogyan báloztak nagyanyáink" címmel a Múzeum közművelődési osztálya egy színes programra invitálta a kicsiket. A maroknyi csapatot B. Horváh Csilla muzeológus vezette végig a várostörténeti kiállításon, majd az ott látottakból egy kis vetélkedőt rendeztek a gyerekeknek, a nyertesek múzeumtörténeti kiadványoknak örülhettek. Nagyon nagy sikert aratott Végvári Zsuzsa betanításával a Művészeti Szakközépiskola 2. osztályos diákjai által előadott polka táncos jelenet. Az igazi csemege, a játék és álarckészítés volt, amiből a nagymama, az anyuka és a legkisebbek is egyaránt kivették részüket.

J. G.

Az NSZK nagykövete Tolna megyében

Mikor nyit a pécsi konzulátus?

A vízumkényszer feloldása egyelőre nem várható



Mint arról szerdai lapunkban röviden már beszámoltunk, hétfőn és kedden Tolna megyében tartózkodott *Alexander Arnot* úr, a Német Szövetségi Köztársaság budapesti nagykövete, *Josef Autricht* első titkár kíséretében. A diplomata egyaránt találkozott gazdasági szakemberekkel és különböző pártok képviselőivel, érdeklődött a megyében élő német nemzetiségiek és a Szekszárdon működő Deutsche Bühne – a Német Színház – helyzetéről, programja befejezéseként pedig sajtótájékoztatót tartott, amelyen válaszolt a Dunántúli Napló kérdéseire is.

– *Excellenciás úr! Pécsett már régóta várják az NSZK konzulátusának megnyitását. Ennek többször is hallott akadályaként a megfelelő épület hiányát említették. Hogyan áll most a konzulátus ügye?*

– Idén nyáron már mindenképpen várható, hogy Pécsett megnyílik a konzulátus, bár pontos időt most sem tudok mondani. Annyi bizonyos: építik már át azokat a helyiségeket, ahova ideiglenesen költöznek a konzulátus munkatársai, mert a végleges hely még mindig nem dőlt el. Mindenesetre néhány héten belül a városba érkezik a konzulátusi stáb egy része.

– *Ezekben a hetekben a világpolitikai érdeklődés középpontjában a két német állam egyesítése áll. Ez természetesen sok, már korábbi kezdeményezésre is hatással van. Ennek tükrében kérdezem nagykövet úrtól: mikorra várható az NSZK és a Magyar Köztársaság közötti vizumkényszer feloldása?*

– Ennek ideje a két állam egyesítésével nem függ össze. Akadálya pillanatnyilag: a Német Szövetségi Köztársaság ebben egyedül nem dönthet, csak együttesen négy másik állammal, Belgiummal, Hollandiával, Luxemburggal és Franciaországgal. Közülük kettő – elsősorban Franciaország – még nem áll készen a vízumkényszer feloldására, elvi megfontolások miatt. A kérést magyar–francia szakértői csoport fogja megbeszélni. Mindennek a magyarázata: az említett öt nyugati ország egyezménye szerint, ha egy állam feloldja a vízumkényszert, ez automatikusan vonatkozik a másik négyre is. Az elképzelés szerint a szabályozás az EK összes tagjára vonatkozik majd, s ennek alapján minden állam egy úgynevezett Európa-vízumot fog kiadni. Addig is a gyakorlat harmonizálására kell törekedni. Mi mindenesetre boldogok lennénk, ha követségeinknek nem kellene vízumok kiadásával foglalkozniuk.

– *Arra kérem a nagykövet urat, hogy értékelje a nyugatnémetországi SPD és a Magyarországi Szociáldemokrata Párt kapcsolatát.*

– Én önöknél az államot képviselem, ezért a pártok közötti kapcsolatokkal elvből nem foglalkozom. Annyit mégis elmondhatok, hogy a legfontosabb magyar pártok és a hasonló NSZK-beliek között partnerkapcsolatok vannak, sok a tapasztalatcsere, s a mi pártjaink azon vannak, hogy „lelkesítsék" Magyarországon a demokráciát. Számos szemináriumot rendeztek, sok politikust meghívtak, alapítványokat hoztak létre, vagyis látható, hogy szoros a partnerpártok között a kapcsolat – de ez a jó viszony nemzetközi mércével is mérhető, például a Magyarországi Szociáldemokrata Párt és a Szocialista Internacionálé között.

Mészáros A.

Már készülődnek az ünnepre

1996-ban Baja 300 éves

Egy város önbecsülését az is mutatja, hogy milyen módon rendezi meg ünnepeit. Baja adottságai, hagyományai és patinája felgyorsítják a várost egy nagyszabású ünnepségsorozat rendezésére. Éppen ezért a tanács végrehajtó bizottsága már tavalyelőtt állást foglalt a várossá nyilvánítás 300. évfordulójának méltó megünnepléséről, jóllehet ez még csak 1996-ban lesz. Első lépésként szakbizottságot hoztak létre, amely felhívást küldött a különböző vállalatokhoz, szövetkezetekhez, intézményekhez és tömegszervezetekhez, melyben ötleteket és együttműködést kért e nagy jelentőségű munkához. Ennek eredményeként ötvenkét javaslat érkezett, melyeket a tanács egységes programmá ötvöz.

Felújítják a Béke teret

Az egyik legnagyobb vállalkozás az évfordulóra a Béke tér rekonstrukciója, melyet egyébként már jóval előtte elkezdenek. A tanács a tervpályázatokat a lakossággal véleményezteti és évenkénti ütemezéssel végezteti a munkát.

Sokat hangoztatjuk, hogy üdülő- és fürdőváros vagyunk. Most több olyan konkrét és kivitelezhető terv született, melyet megvalósítva valóra válik régi álmunk. Ehhez szükség van a Sugovica vízminőségének a javítására, mert nyáron különböző betegségeket kaphatunk a fürdéstől. Rendbe kell tenni a strandot is. Egyes elképzelések szerint ez csak olyan módon történhet, ha bekerítik, mint Szegeden, mert csak így lehet kulturált körülményeket biztosítani.

A turisták fogadására alkalmassá kell tenni a Pandúr-szigetet. Tovább kell folytatni a Petőfi-sziget rendezését, természetesen egységes terv alapján.

Teljes szépségükben mutatkozzanak a műemlékek, szobrok és emléktáblák. El kell végezni a Városgazdálkodási Vállalat kezelésében lévő házak külső képének felújítását, különösen a belvárosban. Ez vonatkozik a gazdálkodó és egyéb szervezetekre, továbbá magánházakra is. A parkok felújítását is úgy kell ütemezni, hogy a jubileumi évre készen legyenek. A város külső dekorációja is felújítást kíván, elsősorban a bevezető utakon, a nagy forgalmú helyeken és az üzemek előtt.

Ünnepi rendezvények

1990-ben ismét lesz Duna Menti Folklór Fesztivál, úgy kell megrendezni, hogy Bajának kiemelkedő szerep jusson. Érdekes színfoltja lesz az eseményeknek a város iskoláiban végzett diákok találkozója. Nagyszabású kiállításon mutatják be Baja város történetét és életét. Ezenkívül vízügyi, halászati és erdészeti kiállítást is láthatnak az érdeklődők. 1996. december 24-én, a várossá nyilvánítás évfordulóján ünnepi tanácsülést tartanak, a Béke téren óriásfenyőt állítanak és karneválra rendeznek.

Kiadványok, emléktárgyak

Megjelentetnek teljes programot tartalmazó műsorfüzetet. Baja múltja és jelene címmel ismeretterjesztő és idegenforgalmi könyvet, a város neves személyiségeiről antológiát és a kórház 200 éves évfordulójára monográfiát. Készülnek emblémák és plakettek is.

Pályázatot írnak ki Telcs Ede és Mészáros Lázár szobrára, emlékoszlopot állítanak várostörténeti adatokkal. A hajdani molnárok emlékezetére olyan vízimalmot építenek, mely vendéglátásra is alkalmas.

A. Gy. I.

Vágtat az infláció

A huszonegyedik árközlés

Hétfőtől drágább az ecet, a gyorsrizs, a kefe

Húsvéti meglepetés – emelik a tojásfesték árát

Tovább vágtat az infláció. Bár ebből az évből mindössze alig pár hét telt el, máris megszületett az áremelések első rekordja: a boltok a huszonegyedik árközlésnél tartanak, ami azt jelenti, hogy eddig szinte minden napra jutott egy-egy újabb változást tartalmazó lista. Az árak ilymódon nemcsak gyorsan változnak, hanem szabadon is. Erről bárki meggyőződhet, ha végiglátogatja a pécsi üzleteket.

Nemcsak a vásárló, de lassan a kereskedő is képtelen észben tartani, mikor minek az ára emelkedik. Talán csak a termelő-, a szállítóvállalatok lennének képesek választ adni az egyre aktuálisabb miértre, ők viszont csak az árjegyzékeket küldik. Az egyik legújabb ilyen lapon például az olvasható, hogy hétfőtől 40 százalékkal növekszik a 20 százalékos ecet, 24 százalékkal a gyorsrizs ára, 4–9 százalékkal drágábbak lesznek a kefék. (Például a fogkefe, az autómosó és az edénymosó.)

A különféle forrásokból származó értesülések szerint a 10 százalékos biológiai ecet ára nem változik, ez azonban nem jelenti azt, hogy egyes savanyúságokért ne kérnének többet. Bár fogalmunk sincs, hány százalékos és milyen lébe tették el az almapaprikát, de például annak az ára is több lesz holnaptól, Sőt, a 250 grammos natúrgombáé is, ami pedig köztudottan sós lében úszkál.

A magyar importőrök és forgalmazók húsvéti meglepetése, hogy emelik az NDK tojásfestékek árát. A háromlapos Brauns festék például az eddigi 90 fillér helyett 3,20-ért kapható, az ötlapos matricás ára pedig 5,60-ról 9,40-re emelkedik. De 30 százalékkal többet kérnek egyes keletnémet tisztítószerekért, és drágulnak bizonyos jugoszláv fogkrémek is, valamint a csehszlovák hajlakkszóró, az Astra penge, sőt a Persil mosópor is.

Furcsa véletlen (?), tavaly ilyenkor 11,2 százalékkal emelték a savanyúságok árát, emiatt azonban már késő savanyú képet vágni. Különben is a savakkal jó lesz vigyázni, annál is inkább, mert hétfőtől például az akkumulátorsav ára is nő 25 százalékkal.

És 10 fillérrel drágább lesz a gumióvszer is.

F. D.

Boksz — színesben



A siklósi Hunor-bolt

Egyéni igényeket is teljesítenek

A bőrholmi, ha nem is olcsó, mindig divatos és többen megkockáztatják, hogy vásároljanak egy-egy kabátot, dzsekit, bőrruhát, a kesztyűkről, táskákról nem is beszélve. Így a közelmúltban megnyílt siklósi Hunor bőrruházati bolt vezetője, *Nagy Imréné* nem is panaszkodik a kesztyűgyári üzlet forgalmára. A bolt tarkállik, a zöld, a kék, a beige, a bordó és a fekete árnyalatait vonultatják föl a rövidebb, hosszabb kabátok, szoknyák, de változatosak a táskák, a cigaretta- és pénztárcák, a szemüvegtokok, a bőrnyakkendők és a fejfedők is. A bolt egyik erénye, hogy igyekeznek kielégíteni a vásárlók egyéni igényeit, s amennyiben lehetőségük nyílik rá, megrendelik számukra a kívánt extra méreteket is, sőt ha valakinek mondjuk rózsaszínű bőrkosztüm az álma, azt is megpróbálják megszerezni. Vásárlóik nemcsak Siklósról és környékéről, hanem az ország távolabbi részéről is adódnak. Az üdülők és a külföldi turisták szintén gyakran megfordulnak az üzletben.

Alkalmanként kínálnak kedvezményes árukat, igaz, azok nem mindig bőrből valók, legutóbb például csinos női blúzokat árusítottak a szokottnál olcsóbban. A boltvezetőnő szerint fő specialitásuk a si- és bokszkesztyűk gazdag választéka. A másutt gyakran hiányzó bokszkesztyűkből minden méretben és különböző színekben ajánlanak a sportolni vágyóknak. S mennyivel hangulatosabb lehet piros bokszkesztyűvel kapni egy jókorát, mint egy unalmas szürkével.

B. A.

A baranyaiak bíznak benne

Újjáéled a diákszövetség

Hét végére benépesült az orfűi sporttábor

Hét végére benépesült az orfűi sporttábor, ahol középiskolás lányok és fiúk, a Baranya Megyei Diákszövetség képviselői találkoztak, hogy eldöntsék, miként lehetne méginkább tartalmasabbá tenni az ifjúsági szervezet munkáját. Az egy éve alakult diákszövetség mintegy másfélezer tagot számlál és teljesen önállóan igyekszik kialakítani céljait, tevékenységét.

A megye különböző településeiről érkezett több mint félszáz fiatal arról tárgyal két napig, hogyan lehetne bensőségesebb, családiasabb szervezetet létrehozni. Olyat, amely mentes a felesleges kötöttségektől, formaságoktól. Az elképzeléseket három csoportban dolgozzák ki, majd közösen vitatják meg.

A diákszövetség tagjai maguk döntenek arról, hogy milyen legyen a szervezet és ki, mit vállaljon a közös munkából. Mindehhez a felnőttektől, a pedagógusoktól csak kevés segítséget igényelnek, szinte mindent szeretnének önállóan, saját erőből megoldani. A legaktívabbak mellett számítanak a pártoló tagokra is.

A baranyai fiatalok bíznak abban, hogy az újjáéledő diákszövetség megfelelően képviseli tagjai érdekeit és vonzó programokat szervez. Ez utóbbiról tegnap megtudtuk: nemcsak a következő hetekre, hónapokra, de már nyárra is vannak elképzeléseik. A sportrendezvények közül a farsangi labdarúgó kupa érdemel említést, de lesz nyári tábor és több kirándulás is. Jövő héten például a mohácsi busójárás az úticél.

A diákszövetség a programokon kívül más lehetőségeket is igyekszik biztosítani. Így például egy kulcsosházat üzemeltetnek a Mecsekben és a klubjuk is nyitott. Szívesen helyet adnak benne iskoláknak, osztályközösségeknek.

Az orfűi találkozón a komoly tervek, a munka mellett természetesen jut idő kirándulásra, zenehallgatásra, egy kis táncra, vidámságra is. A program ma délelőtt zárul, hétfőtől pedig kezdődhet a nagy elhatározások megvalósítása.

F. D.

Siker lesz, garantálom!

Fodor Antal a Pécsi Balett új produkciójáról

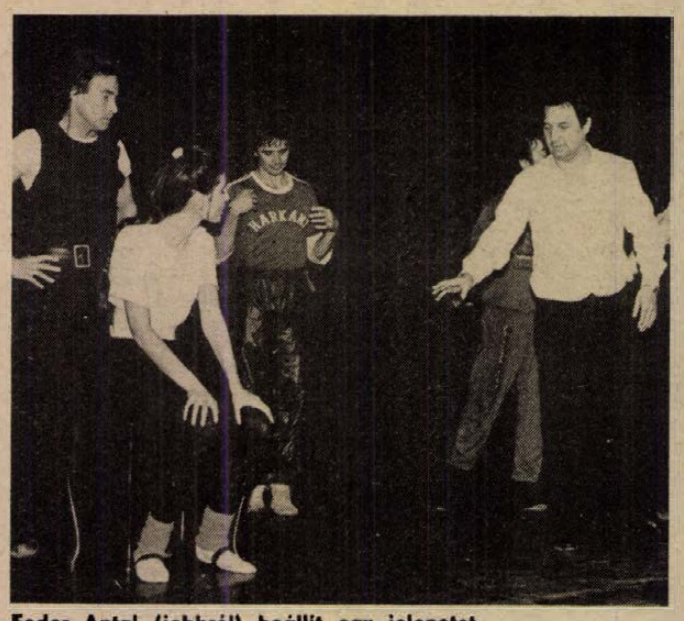

Fodor Antal (jobbról) beállít egy jelenetet.
Fotó: Proksza László

Első színpadi próbáját tartották tegnap a Pécsi Nemzeti Színházban a balett-társulat következő produkciójának.

Az élet és a halál ritusai című balett-est két részből áll majd: az első a *Himnusz az élőkért* címet viseli, második Ravel *Boleróját*. A koreográfus *Fodor Antal*, a Pécsi Balett kezdeti, nagy korszakának népszerű táncosa, az Állami Operaház koreográfusa, világjáró művész, aki jelenleg a svájci Luganóban egy televíziós társaság megrendelésére dolgozik: ugyanez a társaság portréfilmet forgat róla.

– *Mit igér az emelkedett hangulatú cím? A próbán egy teszület alatt egyházi zenére és slágerre táncolnak . . .*

– Igen: Heinrich Schütz Német requiemjére és a 40-es évek elejének osztrák slágerére, de megszólal Vivaldi Stabat Matere és Masaioshi, ma élő japán szerző zenéje is. A darabnak nincs irodalmi értelemben vett cselekménye – szerintem a tánc a sejtetés művészete. Az elején Pál apostol szavai a szeretetről és az, hogy behozzák Krisztus testét, megadja az alaphangot: az áldozatról, az egymást feltételező életről és halálról lesz szó. A továbbiakban a néző asszociációira számítok: hétköznapi életünk történései, gesztus- és mozgásvilága tűnik majd fel. A katarzist a második részben a Bolero oldja majd fel, amely szerintem az élet, a termékenység és a vágy rítusa.

– *A pécsiek számára készült a két koreográfia?*

– Nem. Az elsőnek 1988 nyarán Bécsben volt a bemutatója, az osztrák nyári játékok, a Spectaculum megrendelésére csináltam. Megkaptam a Dante Universitet Kirche-t, kiváló énekeseket, kórust és élőzenét hozzá. S még ilyet is: egy kilométeres körzetben elolttották a közvilágítást, a közönség ezer gyertya fényében érkezett. A Bolerót a sevillai arénában mutattuk be 2500 ember előtt. A siker mindkét helyen fantasztikus volt.

– *Most is sikerre számít?*

– Az előadás világszínvonalú lesz, ezt garantálom. Azért hoztam kipróbált darabokat, és ezért nem alkudtam meg sehol: amelyik ponton úgy láttam, hogy nem tudom a legjobbat nyújtani, oda vendéget hoztam az Operából. Kissé nyersen fogalmazva: én a pénzemet nem itthon, hanem külföldön keresem meg, tehát nekem nem mindegy, hogy mit látnak tőlem és mit írnak rólam. A március 2-i premierre több külföldi impresszárió jön, és már most előrehaladott állapotban vannak a tárgyalások több nyugati turnéról. Tehát a produkciónak kiválónak kell lennie és az is lesz.

– *Miért fontos önnek enyire Pécs?*

– Mert szép emlékek fűznek ide. Vad, fantasztikus tíz évet töltöttem itt, amikor sztárok voltunk, szerettek bennünket a lányok, és a város szerette a Pécsi Balettet. A Pécsi Balettnek most szüksége van a publicitásra, és meg is érdemlik: remekül dolgoznak, jó hangulatban és igen jó színvonalon. Ismerje meg újra és szeresse meg őket a pécsi közönség!

– *Pécs és Lugano között min dolgozik még?*

– Az Operában a *Mindhalálig tánc* előkészítésén dolgozom, a Magyar Televízióban Soproni József zenéjére egy modern zenei videoklipet csinálok, Barcelonában pedig – a világkiállítás és az olimpia alkalmából tervezett művészeti sorozat egyik részeként – Andaluzia tartomány műsorát tervezem, rendezem. **G. T.**

Galéria a Mecsek-oldalban



Eddig több mint ezer festményét megvásárolták

A pécsi mecsekoldal Szőlész dűlői részéről a kilátás is festői, nem csoda, hogy gyakran meglhleti e táj Bánkúti Gertrúdot. A két évtizedes festői múltat magángalériája, valamint kiállításai őrzik. Pécsett ő volt az első, aki önerőből hozott létre ilyen jellegű bemutatót, ahol az elmúlt év negyven napján mintegy 1500 ember látta képeit, amint ezt a vendégkönyv bejegyzései tanúsítják. Bánkúti Gertrúd képzőművészeti tanulmányait magánúton végezte, oktatói Bokor Imre, Vén Emil és Altorjai István voltak. Családi hagyományként nyúlt tizenévesen az ecsethez, és ma már két gyermeke közül a kisebbik, tízéves fiú próbálkozásait figyelheti. Nem tagja egyetlen művészeti csoportosulásnak sem, de határainkon túl is ismerik képeit. A közeljövőben Graz és London egy-egy kis galériájában állít ki. Mivel a festészetből él, alkotásainak döntő többségét eladja, csak kedvenceit tartja meg magának. Több mint ezer festménye kelt már el itthon és külföldön. Ez évben ismét megnyitja magángalériáját augusztus 20-tól szeptember 30-ig.

Gyura B.

A tenger moraja Bretagne-ból

Székely Péter szobrai Pécsett

Nemzeti kinccsel gyarapszik a város

„A szabad ember."

A szabad ember? Meghökkentő, monumentális szobor kapta ezt a bombasztikus, másfelől naivan egyszerűnek tetsző, közönségességében hol nyugalmas, hol fölingerlő címet. Önirónia vagy fenyegetés annak, aki a szabadságot nem hordozza a sejtjeiben. Szabad ember? Ugyan!

A méreteiben hatalmas, 4,5 méter magas, tíztonnás (!), szürke gránitból összerakott szobor és négy kisebb társa minden jel szerint ősszel már látható lesz Pécsett. Ha a tervek nem módosulnak, nem változnak, akkor a Káptalan utcából nyíló Uitz Béla-udvarban. Hiszen itt vannak, itt van az egész szoborcsalád már Pécsett, egyelőre gondosan becsomagolva. Alkotójuk, egy valóban szabad ember szólít meg így a szobraival; a világhírű, Franciaországban élő magyar szobrászművész, *Székely Péter*, vagy ahogy ismerik, Pierre Székely, aki életművének – termékeny szabadságának – egy darabját ajándékozza ezzel a szoborcsaláddal a városnak. Hogy derűre, akaraterőre és optimizmusra nyitott szelleme Pécs a történelem évszázadait jövőidejűvé ringató, mediterrán szellemében is jelen legyen.



A szobrászművész Pécsett kiállítandó szobrai egyelőre be vannak csomagolva – képünkön néhány, az életműből választott más alkotása látható.

Édesapja kiváló ötvös, édesanyja az Iparművészeti Főiskolára jár, s már is úgy tűnik, a rajzkészség elegendő útravalónak. Szép Bélánál Óbudán faragást, az Üllői úton agyagot formálni tanul, Orbán Dezsőnél már művészetelméletet is. De a legjellemzőbb talán az a munkatábori élményekben is edződő önfejűség, amely – miután 1946-ban Franciaországba jut – a szobrászi pályán őt elindítja, és az a sokféle hatás, amelyet mindig a szíve, az akarata szerint hasonít át, tesz a saját világává.

Gyökértelenül is így lel gyökereket a természet sinus-ritmusú csodáiban, az első élő sejtek lüktetését és Bretagnenál a tenger moraját megőrző kövekben, a márvány színeiben, a gránit nemes ellenállásában, hogy ma már New Yorktól Japánig, Kínától Franciaországig ismerjék a nevét, aki mindamellett az építészetben, a grafikában is értékalkotó, életművé növő kirándulást tett. Vitalizmusa, szoborritusai, a mitikus őserőket szólító monstrumai, kozmikus víziói Henry Moore művészetét idézik fel először. Jó barátja Villány a nyári fényben halványrózsaszínen villódzó köveinek is, és március elején, amikor Pécsre látogat, a városnak sem első alkalommal lesz várt és szeretett vendége.

B. R.

Férfiasság-fiola

A csodagyógyszerekről rendszerint utólag derül ki az igazság. Persze, nem mindegy, hogy a csoda mikor következik be, vagy mikor marad el. Az utóbbi éppen a férfiasság-fiola esetében történt a brit szigetországban. A szer reklámja kétségkívül ígéretes: „A húszévesek életerejét adja vissza a nyolcvanasoknak." Ki ne szeretne újból húszéves lenni? De hogy ez nem mindenkinek sikerült, ezt nemcsak az irigy idő, hanem bizonyos esetekben maga a csodaszer is ellenjavallta. Az esetről a leghitelesebb forrás tudósít, a brit orvosi szaklap, a British Medical Journal. A cardiffi királyi urológia két szaktekintélye ebben leírja, hogy hosszú ideig kezeltek egy idős urat, „akinek problémái voltak a nőkkel". A vizsgálat csak akkor vezetett eredményre, amikor a páciens végső elkeseredésében kifakadt: rajta még a csodafiola sem segített . . . Elemezték tehát a bemutatott gyógyszert, s megállapíthatták a következőt: tulajdonképpen a gyógyszerészt kellene kezelni, ugyanis a véredények tágulását előidéző papaverin helyett „papaver somniferum"-ot, azaz mákkivonatot rakott bele. Vagyis olyan mértékben megnyugtatta a fiatalodásra vágyakozó urat, hogy az édesdeden végigaludta minden nagy reményűnek induló kalandját.



Rádió mellett...

Tavaly valamelyik politikus – ha jól emlékszem, inkább valami politológus – azt találta mondani: félő, hogy egy polgárháború felé rohan az ország és ez megdöbbentett – most is –, bár nem hiszek ebben és jobb lenne nem falra festeni az ördögöt. Az biztos, hogy amíg a józan eszűek a békés átmenetet, együttműködést szorgalmazzák, mások – különböző szinten és különböző pártállásúak – a demagógia fegyverével próbálják megtorolni vélt, vagy valós sérelmeiket. Talán át sem gondolják, milyen veszélyes játék ez.

A közelmúltban egyik újság levelezési oldalán olvasom egyik levélíró (Dr. K. E., Vác) megállapítását: „. . . a volt munkásőrség fegyvereit is katonaruhába bújtatott munkásőrök őrzik, tehát lesz erő, ami majd letöri a lázadást, mert ők nem törődnek majd azzal a sok halottal, ami ennek a következménye lesz . . ." A – különben magyartalan – fogalmazásból tehát kiderül, hogy lesz majd itt egy „lázadás" és akkor majd a katonaruhába bújt munkásőrök lövöldözni kezdenek, mondjuk a lázadó tömegre. A levélíró nem sokat tudhat a munkásőrség erkölcsi világáról, ha azt feltételezi róluk, hogy bármikor is egy tömegre lőjenek. De különben is a munkásőrség megszűnt, tehát a feltételezés puszta említése is értelmetlen. Mint ahogy az is érthetetlen, hogy honnét szedi az ilyen tapasztalatot, miszerint a munkásőrök katonaruhába öltöztek volna? Ha ez így van, ahogy ő állítja, mit gondol, meddig maradna ez titokban? Amikor napjainkban már minden – nagyon helyesen – a nyilvánosság előtt zajlik le, erről többek között gondoskodik a hazai tömegtájékoztatás is. Természetes, hogy a kamera ráállt egy keszkenős, öreg parasztnénire, természetes, hogy ráállt egy csizmás, kucsmás parasztemberre, szóval, ahogy ez megvan írva abban a bizonyos nagykönyvben. Aztán a parasztember azt mondta: „Jogtalanul vették el tőlünk annak idején a földet (ez igaz), egy gonosz demagógia? Miért nem nevezte meg a téeszt, s annak elnökét vagy egész vezérkarát? Mert blöfföl. De azt mondom most is, mint az előbb: joga van azt állítani, amit akar. De ha nem tud hitelesebb érvet felhozni, akkor a műsor szerkesztőjének lett volna kötelessége, a rövidke kis interjút kidobni az adásból. A naiv riporternő kérdezek-felelek-játékáról nem is beszélve.

Botrány és demagógia...

Egy ilyen feltételezés nem állná meg a helyét egyetlen napig, egyetlen óráig sem. Csupán rosszindulatból valaki – vagyis a levélíró – leírta és megjelent egy újságban. Ilyen egyszerű. Arra jó, hogy gyűlöletet szítson. De mondjuk, hogy ehhez egyénileg joga van. De a lapnak – nincs.

A tévé közvetítette a földművelők fővárosi tüntetését. most meg a téeszelnökök eladják a gépeket és magáncélra fordítják . . . !" A riportnak ezzel vége. Jóhiszemű vagyok, tehát elhiszem, hogy a riportanlay a s a j á t gondolatát közölte a nézőkkel. A mondat első felét illetően, biztos. De így általánosságban megvádolni a téeszek elnökeit, hogy eladják a szövetkezet vagyonát saját zsebre, hát mi ez, ha nem

A rádió híradása is tele volt a héten arcpirító hírekkel: dunántúli városban randalírozó valakik a Lenin-szobrot akarták ledönteni. Aztán behatolnak, FIDESZ, MSZP és más pártok irodahelyiségeibe. Aztán: inzultálják Grósz Károlyt, akit – ha jól értettem a tévéből – az MDF emberei védelmezték meg a kis, de annál hangosabb „tömegtől". Az esetekkel kapcsolatosan az érintett pártok – nagyon tisztességes módon és szinte azonnal – elhatárolták magukat. Akármekkora tömeg lehet, akármilyen békés szándékú, köztük mindig akadnak randalírozók, az esztelenül ordítozók, a következet hajigálók, üveggel dobálózók, kirakatokat beverő hecckampány-lovagok, akik – érdekes módon – mintha egyívásúak lennének azokkal, akiket rendszeresen láthatunk a tévé-híradóban: akár nyugati labdarúgópályákon vagy hazai pályák és utcák tömegbotrányairól szóló híradások jóvoltából. Hogy stílusos legyek: befejezésként megemlítem, hogy negyven százalékkal több bűncselekmény történt hazánkban tavaly, mint előtte évben.

Egy titkos kódkönyv különös története

Átverték a sivatag rókáját

A Manderley-ház asszonya és a magyar hírszerzés

Már megint Hitchcock! Ezzel a méltatlankodó felkiáltással azonban csak nagyon kevés magyar tévénéző él, ha a filmtörténet talán legsajátosabb rendezőjének filmjét tűzi műsorára a Magyar Televízió. Mint például a múlt szombaton este a Rebecca című filmet Laurence Olivier-vel a főszerepben.

A film alapjául szolgáló regénynek, Daphne du Maurier a Manderley-ház asszonya című művének sajátos szerep jutott a második világháború menetéhez csatlakozó német–angol hírszerző-kémelhárító párbajában. A story írásra ihlette a kalandregény egyik legnagyobb mai angol mesterét, Ken Follett-et is. Sajátos véletlen, hogy a „Kulcs a Manderley-házhoz" címmel a regény nemrégiben jelent meg magyarul könyv alakban is. Follett az alaptörténetet nagyjából hűségesen követi, de bőségesen feldúsítja izgalmas mellékcselekményekkel, új szereplőket talál ki benne, illetve összevon egyes figurákat, más előjellel állítja be őket a cselekménybe. Ugyanakkor bizonyos motívumokat teljesen elhagy. Például a bonyolult kémhistória magyar kapcsolatát.

Az eredeti történet vázlatosan a következő. Az afrikai olasz hadsereg és a Rommel tábornagy által irányított német Afrika-hadtest 1942-ben az angol kézen lévő Egyiptom lefoglalására tör. A német katonai titkosszolgálat, az Abwehr a bedugult, az angolok által lefülelt információs csatornák pótlására új ügynököket igyekszik átdobni Egyiptomba, a sivatagon át repülővel, majd a sikertelenség után szárazföldi karavánnal. Ez utóbbi akció szerencsével jár. Két különleges ügynök eljut Kairóba, és újra kiépíti a kémhálózatot, sőt eredményesen is működteti.



Angol–ausztrál katonák támadása El–Alameinnél

Az angol katonai elhárítás azonban gyanút fog, s ez a gyanú több szálú. Egyrészt a német ügynökök által bőségesen használt hamis angol fontok feltűnővé válnak a pénzforgalomban, s végül is nyomra vezetnek. Másrészt a légi felderítés is jelenti: a német csapatmozgások alig néhány napos késéssel pontosan reagálnak a titkos angol haditerekre, álcázott csapatmozgásokra, mintha csak kottából dolgozhatna Rommel vezérkara. A harmadik gyanús momentum: az angolok a sivatagban elfognak egy német rádióskocsit. A rajtaütés annyira váratlan, hogy a kezelő személyzetnek nem sikerül megsemmisíteni az eszközeit. A kocsiban találnak egy regényt is: A Manderley-ház asszonyát angol kiadásban. Az angol elhárítás joggal feltételezi, hogy ez a kairói német ügynökök kódkönyve is az üzenetek titkosított továbbításához. Az angol elhárítás a könyvben talált árcédula alapján kideríti, hogy azt egy liszszaboni könyvesboltban vette öt másik példánnyal együtt az ottani német követség egyik alkalmazottjának a felesége. A gyanú teljesen beigazolódik, amikor a hamis fontok nyomán sikerül elfogni a kairói német ügynököket: rádióadójuk mellett nekik is megvan A Manderley-ház asszonya. Azt követően az elfogott német rádiós segítségével megtévesztő információkat sugároznak Rommel vezérkarának. De a „hitelességet" alá is kell támasztani. Az angolok egy elhárító tisztet küldenek ki a sivatagba dzsipen, hogy „véletlenül" német járőrbe ütközzön, menekülés közben „veszítse el" a titkos térképeket, okmányokat tartalmazó táskáját. Az akció tragikus baleset folytán tökéletesen hitelesre sikeredik: az angol tiszt dzsipje aknára fut, s a megtévesztő anyag így jut a németek kezére, akik elhiszik, hogy ezzel aranybányára bukkantak. Az El-Alamein-i hadműveletek terveit erre építi Rommel, a „sivatag rókája". Visszaemlékezéseiben Rommel marsall keserűen írhatott erről: „A mi kémeink állandóan jelentették, hogy az El-Alamein-i front déli részén aknazárak vannak, amelyeket viszont könnyen át lehet törni." Nem lehetett: Montgomery győzött a sivatagi csatában.

Adósak vagyunk még az ügy magyar vonatkozásaival. A Kairóba átdobott német titkos ügynökök eljuttatásának akciójában vezető szerepet játszott a magyar vezérkari főnökség hírszerző és elhárító szerve, a VKF. 2. is, közelebbről gróf Almásy László százados, egyébként Afrika-kutató, térképész és repülőtiszt. Ő készítette a részletes útiterveket, részt vett a két sikertelen repülős akcióban, majd ő vezette az ügynököket végül is sikerrel célba juttató sivatagi karaván is. Jutalmul őrnagygyá léptették elő. Két évvel később, 1944-ben megírta erről szóló visszaemlékezéseit is Rommel seregénél Libyában címmel.

D. I.



Szétlőtt német páncélos az afrikai harctéren

Egy éjszaka legfeljebb hat férfi

Lesz-e nyilvánosház Kaposváron?

Bányarémek kizárva...

Úgy tűnik: lesz. Legalábbis *Heczer Istvánnak*, a kaposvári TRIO betéti társaság vezetőjének ez meggyőződése, s már csak arra vár, hogy egy 1948-ban hatályba lépett törvényt – amelyik bezáratta a nyilvánosházakat – eltöröljenek. Mint mondja, erre jó esélyek vannak, s ő ugrásra kész. Nem egyedül persze, már ami egy ilyen intézmény szükséges személyzetét illeti.

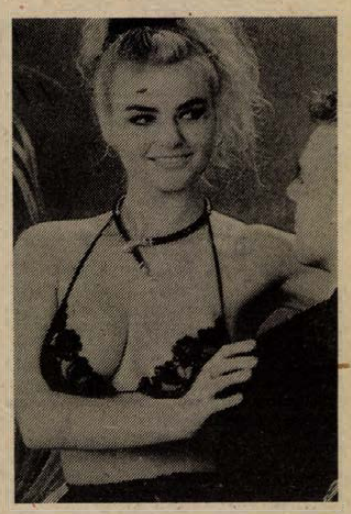

Mindjárt a Rákóczi sportpályánál van egy panzió. Sportszálló lett belőle, majd nyolc kétágyas szobával és egy appartmannal panzió. Ez a panzió *„várja Önt kulturált szórakozással, meglepetésel..."* olvasom a reklámkártyán. Ami pedig a meglepetést illeti, hát az a kupl... vagyis a nyilvánosház. Ami persze, majd csak lesz, ezt ne feledjük!

– Pangás van az idegenforgalomban – mondja Heczer István –, kellett egy ötlet. Ismert, hogy virul a prostitúció, mi több, már „fekete nyilvánosházak" is vannak. Sok szép és fiatal lány hajlandó ma a pénzkeresésnek erre a formájára. Ráadásul ma még adómentes a jövedelmük...

– És ha adóköteles lesz?

– Ráterheli majd a kuncsaftra. Sokan megkerestek a kaposvári lányok közül, amikor hallottak a tervről, bármikor indíthatnám a boltot. Legkevesebb nyolc lányt tudnék már most foglalkoztatni – amennyi szoba van.

– Nincs is kikötése?

– Hetente rendszeres orvosi ellenőrzés, tisztaság, kulturált viselkedés, 18–35 év közötti életkor. És persze, a bányarémek kizárva.

– Derék- és mellbőség?

– Válogatósak a kuncsaftok...

– Honnan tudja?

– Tanulmányoztam a nyugat-európai nyilvánosházakat...

– A lányok díjazása?

– Még nincsen kialakult gyakorlata. Van, ahol fiftififti alapon feleznek a tulajdonossal, máshol 25 százalék marad a lánynál. A pénzt egyébként a madame kasszírozza majd.

– Forintban ez mit jelenthet?

– Olcsóbbak leszünk, mint Budapest, a díj egy órára minimum kétezer forint lesz.

– Mi az elvárt teljesítmény a lányoktól?

– Amennyit elbírnak.

– És aki nem teljesít vagy nem keresik?

– El lesz bocsátva.

– Aki férjezett?

– Csak a házastársa beleegyezésével dolgozhat nálam.

Jön Ica. A panzió halljában bordó bársonyszékek ölelik körbe az alacsony asztalokat, az egyik falnál a bárpult – a panzió 24 órán keresztül nyitva tart –, néhány fiatalember szürcsölget ezt-azt, a koradélelőtt ellenére. Ica 19 éves, jó alakú nő. Fekete pulóver, fekete miniszoknya, fekete kalap, fehér bőrnyakkendő, kialvatlan arc.

– Miért vállalja?

– Három okból: mert eddig is csináltam, csak állandóan féltem, hogy lebukok. Ettől most megszabadulok. A másik: szeretek szeretkezni. A harmadik: jól lehet keresni.

– Hány férfit fogad majd egy éjszaka?

– Legfeljebb hatot. A hetedik már sok lenne...

– Mindegy, hogy ki? Hogyan néz ki?

– Csak piszkos, ápolatlan, beteg nem lehet.

– Meddig csinálja majd?

– Két évig. Azután veszek egy házat vidéken, férjhez megyek.

Mondom a főnöknek: fura lesz fölöttébb, ha kinyit és a jelenlegi névvel a nyilvánosház. Mert ugye, Rákóczi meg a kurucok...

– Változtatunk, valami jó kis fantázianév kell.

Ica feláll, kicsit megriszálja magát. Formás feneke van. Lesz abból a kettőből négy év is...

– Ica ügyes lány – mondja a tulaj –, úgy nézze meg, hogy a többi is minimum ilyen minőségű lesz...

Mészáros A.

Viki — magazin nem csak lányoknak

Ismét egy új magazin jelentkezik az újságolvasók piacán, a Viki, amely alcíme alapján nem csak lányoknak szól, bár elsősorban a serdülő lányok olvasmányát kívánja lenni. Ugyanakkor, amint gyermekükhöz is van közük a szülőknek, a magazin szerkesztői azt szeretnék, ha a lapot a lányok mellett a szülők, tanárok, nagyszülők is forgatnák, így is jobban bepillantva e különleges életkor „rejtelmeibe". A szerkesztők megfogalmazása szerint a hagyományos értékeket jobban őrző lányoknak írják elsősorban a magazint, s gondot fordítanak arra, hogy az irodalom, a könyvek, a színházi élmények, a filmek mellett a család szeretete, tisztelete is érdemleges helyet kapjon a különböző írásokban. Törődnek a divattal, a tinik szépségápolásával, a baráti szálak alakulásával, a szülő–gyermek kapcsolat szép és viharosabb oldalaival egyaránt. S hogy valóban olyanná váljon a havilap, hogy a serdülők örömmel olvassák, számítanak olvasóik véleményére, ötleteire is, s szeretnének sporttal és az örök nagy témával, a szerelemmel is részletesebben foglalkozni.

Férfiak, vigyázzatok!

Útonálló nők a komlói éjszakában

A 39 éves, komlói H. J. valószínűleg nem úgy képzelte el a fizetésnapi iddogálás végét, mint ahogy sikeredett. Csütörtök és péntek fordulóján, éjszaka 1 óra körül hagyta el a Fekete Gyémánt éttermet, másfél liter bor elfogyasztása után. Nem sejtette, hogy az ajtón kiléptekor összesúgott a háta mögött két húsz év körüli barna hölgy. „Jó lenne leszedni azt a férfit, aki megy ki az ajtón" – súgta M. Ilona O. Katalin fülébe. „De lehet, hogy ehhez le is kell ütni" – tette hozzá.

Katalin egy ízben már ült börtönben – szintén rablás miatt –, s mivel dolgozott benne rendesen a tíz nagyfröccs, nem sokáig mérlegelte az ajánlatot. A komlói éjszakában a gyenge fizikumúnak kinéző, illuminált férfi után indultak.

H. J. Dávidföld felé tartott – otthon szerette volna kipihenni az est fáradalmait – ám a Steinmetz szakközépiskola közelében az események kedvezőtlen fordulatot vettek.

– Valaki megkocogtatta a vállamat, én hátranéztem, s azonnal a földre rogytam – tette men panaszát nem sokkal a történteket követően a Komlói Rendőrkapitányságon. – Hogy leütöttek, vagy mi történt, arra nem tudok visszaemlékezni.

Még jó, hogy támadóiról ennél részletesebb felvilágosítást tudott adni a nyomozóknak. Csak a nadrágjukra és a csizmájukra emlékezett, mert fekvő helyzetben feljebb nem láthatott a sötétben. Amiben biztos volt: az útonállók hölgyek voltak...

Katalin farmernadrágja véres volt, amikor Ilona lakásán megtalálták őket a nyomozók. Éppen a pénzt számolták, ám az közel sem volt annyi, mint amire számítottak. Szerintük csak néhány száz forintot vettek el a férfitől. A sértett viszont 5000 forint körüli összegről beszélt.

Hogy mitől rogyott a földre H. J., arról O. Ilona tudott részletes felvilágosítással szolgálni. Mint elmondta, nem egy esetben fejelt már le férfiakat, és most is ez történt. Az ittas állapota miatt védtelen férfi ezzel azonban nem úszta meg a harcias hölgyek kegyetlenkedését. Vissza voltak még a fejre mért rúgások, melyekből mindkét támadó részéről jutott neki rendesen.

„Vigyétek el a pénzem, de ne bántsatok" – könyörgött az erősebb nem ez esetben gyengébb képviselője, ám a lányok (pontosabban asszonyok, mindkettőjüknek három év körüli gyermeke van már, akiknek nevelését azonban szüleikre bízták) nem nagyon enyhültek meg. Egy jól irányzott rúgás négy fogát törte ki a szerencsétlen férfinak.

Az előzetes letartóztatásban lévő támadókat február 16-i tettük indítékáról kérdeztem. Katalint elég borongós, szomorú hangulatban találtam. Mint elmondta, édesapja halála óta nem sok értelmét látja életének.

– Nem sajnálták azt a férfit? És egyáltalán: mire kellett maguknak a pénz, mi volt a céljuk a támadással?

– Nem nekem kellett a pénz, én csak segítettem az Ilonának. Eléggé részeg voltam, így nemigen tudtam felmérni, hogy mit teszek. Utólag sajnálom azt az embert, de akkor nem éreztem lelkiismeretfurdalást.

Ilonával is sikerült szót váltanom. Meglepetésemre egy könnyen mosolyra álló szájú, az eset miatt nem igazán letört fiatalasszonyt vezettek az irodába a nyomozók.

– Én most sem sajnálom azt a férfit – engem is sokszor vertek, bántottak igazságtalanul – bár megbántam a dolgot. Hogy mi vár rám a börtönben? Egyelőre nem nagyon tudom elképzelni.

– Kapott eleget maguktól az a férfi. Miért ütötte le még a teli üveg sörrel is?

– Fel akart állni...

*

Az üveg sör egyébként a sértetté volt. Első kihallgatásán – amikor számbavették az eltűnt dolgokat – nem emlézett rá, hogy hova tűnt a sör. Csak később eszmélt rá, hogy szétverték a fején.

Balog Nándor

Dél-Dunántúl politikai magazinja

Olvasószolgálat

Hírek, tudósítások, események közölhetők 14–16 óráig a 15-000 telefonszámon

Hírszerkesztő: JAMA GABRIELLA

MA

A Független Kisgazdapárt megyei szervezete Pécsett, a József A. u. 10-ben várja az érdeklődőket 12 és 16 óra között.

Az SZDSZ komlói szervezete a Lenin tér 1-ben szervezi ügyeletét 9 és 13 óra között.

Az MSZMP kertvárosi szervezete a Németh L. úti mozgalmi házban 9-től 12 óráig tart ügyeletet.

Dr. Varga Levente, a Szabad Demokraták Szövetségének képviselőjelöltje ma 14 órától Szilágyon, 16 órától Berkesden, 17 órától Ellenden otthonukban keresi fel a választópolgárokat.

Választás

Szeghy Sándor (Hazafias Választási Koalíció) Endrőcön ma 14 órakor találkozik a választókkal.

Paizs József (független jelölt) Hobolban, a művelődési házban ma 18.30 órára várja a választókat, Szentlászlón 16 órakor találkozik az érdeklődőkkel.

Amit a választójogokról tudni kell címmel tart előadást dr. Kóbor Gyula (Faluszövetség) ma 16 órakor Alsómocsoládon a kultúrházban, 18 órakor Egyházaskozáron a tornacsarnokban.

Werner József (SZDSZ) Homorúdon a művelődési házban ma 15 órakor tart választási gyűlést.

Dr. Timaffy István (Független Kisgazdapárt) Mekényesen a tanácsteremben ma 17 órakor bemutatkozó és programismertető nagygyűlést tart.

Spolár János (Szocialista Párt) Pécsudvardon a művelődési házban ma 15 órára várja az érdeklődőket, ahol Krasznói Klára és Mester István a Pécsi Nemzeti Színház művészei is fellépnek.

○ **Szepes Gyula** festőművész és Domonkos Béla szobrászművész kiállítása kezdődik hétfőn 11 órakor Nagykanizsán, a Hevesi Sándor Művelődési Központban, melyet dr. Pogány Ö. Gábor művészettörténész nyit meg.

○ **Meditáció, jóga, reform életmód.** Jandzsó Irén és Jandzsó Júlia pécsi természetgyógyászok előadására kerül sor február 19-én, hétfőn 18 órakor Kaposváron, a Kilián György Városi Művelődési Központban.

○ **Kaposváron,** a Kilián Művelődési Központban holnap, február 19-én 18.15 órakor indul az indiai természetgyógyászatról szóló előadássorozat a helyi Életreform klub résztvevői számára. A foglalkozásokat dr. Jandzsó Júlia ajurvédikus gyógyász vezeti.

Időjárás

Előrejelzés az ország területére vasárnap estig: változóan felhős idő várható, több órás napsütéssel. A szombaton sokfelé élénk északnyugati szél vasárnapra délnyugatira fordul és mérséklődik. Éjszaka szórványosan köd képződik. A legalacsonyabb éjszakai hőmérséklet általában –1 és –6 fok között, a hóval borított északkeleti tájakon –8 fok körül, a legmagasabb nappali hőmérséklet vasárnap 5 és 10 fok között alakul.

Megjelent a DN Panoráma februári száma



A parancs világos: lőni! — Azt a lábat kell levágottnak tekinteni...

Megjelent a Dunántúli Napló Panoráma magazin februári száma és kapható az újságárusoknál Dél-Dunántúl városaiban, nagyobb községeiben, Baján és környékén, valamint Budapesten. Havonta megjelenő politikai magazinunk ezúttal is színes, izgalmas olvasmányokkal jelentkezik, íme a tartalomjegyzékből:

A PARANCS VILÁGOS: LŐNI! Közreadjuk az RKP KB Politikai Végrehajtó Bizottsága Ceausescu elnökletével megtartott ülésének gyorsírásos jegyzőkönyvét.

AZT A LÁBAT KELL LEVÁGOTTNAK TEKINTENI, AMELYIK NEM ÉR LE A FÖLDIG... Látogatóban a tököli rabkórházban. Az átlagosnál jobb felszereltség és szabadság, ötvennyolcféle diétás étel.

BAJORORSZÁGBAN 1947-BEN A FEKETE VÁGÁSÉRT HALÁLBÜNTETÉS JÁRT... A kitelepített németek szervezete az NSZK-ban. Részletek Kozma Ferenc főmunkatársunk készülő riportkönyvéből.

KÉK CÉDULÁK ÉS MINISZTERSZTRÁJK... Sosem volt patyolattiszta választás Magyarországon.

ÁSATÁSI CSÚCS A BALATONNÁL... TERMÉSZETVÉDELMI BOTRÁNY A SASOK ÜRÜGYÉN HOMOKSZENTGYÖRGYÖN... KÉPESSÉGFEJLESZTŐ ISKOLA VÁRDOMBON... FÁBÓL FARAGOTT SZOMSZÉDOK SZEKSZÁRDON.

MAGYAR KATONÁK OROSZ FÖLDBEN – a Pécsi Televízió folytatja missziójának. ÚJ ROVATUNK: AGYKONTROLL-TANÁCSADÁS. Rovatvezető dr. Domján László, az Agykontroll-módszer első számú hazai profétája.

Keresse az újságárusoknál a DN Panoráma februári számát, melyben olvasóink ajándékszelvényt is találhatnak.

○ **Könyvbörze Pécsett,** a Megyei Könyvtárban a magyar és világirodalom jeles szerzőinek 1952 után kiadott művei vásárolhatók meg 3–50 forintos reklámáron.

○ **„Baranyai táncok"** címmel ad Baján ma 15 órakor műsort a pécsi Leőwey Klára Gimnázium néptánc-csoportja. Ők a bajai Frankel Leo német nyelvű gimnázium meghívásának tesznek eleget.

○ **Kaposvár és az NSZK-beli Glinde** városa között húsz éve fennálló baráti kapcsolatra ütöttek hivatalosan is pecsétet tegnap a Kapos-menti megyeközpontban, ahol a két város polgármestere, Hans-Peter Busch és Papp János írt alá együttműködési megállapodást. Tegnap délelőtt a két város helyi pártjainak képviselői is találkoztak, hogy kicseréljék tapasztalataikat.

Mit? Hol? Olcsóbban!

A Centrum hétfő keretében február 19-én 30 százalékkal olcsóbbak a női kalapok. Amíg a készlet tart.

Tüzép Vállalat, Pécs, Megyeri úti telepe engedményesen adja a következő cikkeket: jugoszláv sajtolt és hódfarkú cserép, fehér mosdó (cseh), összecsukható asztal (étkezőgarnitúra négy székkel), csempék fehér, kék, sárga, szürke, sima és mintás csempék. Padlóburkolók (fagyálló), ásványgyapot.

Bizományi Áruház (Bem utca): engedményes szoknyavásár, cseh férfiöltönyök, női kosztüm február 20-tól – amíg a készlet tart.

Mecsek Áruház divatáruosztályán női kalap 30 százalékos engedménnyel, a II. emeleten női selyemblúzok 30 százalékos árengedménnyel, bútorszövet 250 és 290 forintos reklámáron, ruhaszövet 150–130 forintos reklámáron kapható – amíg a készlet tart.

Domus Áruház lakástextil-ajánlata: kanadai bútorplüssmaradékok 60 százalékos engedménnyel, valamint reklámáron műszőrme és törülköző kapható.

MERUKER Kereskedelmi Részvénytársaság 33. sz. méterárubolt (Vasvári u. 2.) reklámáron egyszínű pamut jersey, egyszínű és mintás selyem jersey és szövetek, egyéb méteráru kapható – amíg a készlet tart.

Konzum Áruház ruházati szint: kínai gyermekpólók 155 forintért, darázstörülköző 25 forintért, iparcikkszint: öntözőkannák, egyes műsoros videokazetták, lengyel horgászcikkek, lengyel bőr futball-labda, fehér tányérgarnitúra, mokkáscsésze aljjal olcsóbban kapható.

Konzum Expo (Pécs, vásárcsarnok): cseh tapéta, öntapadós tapéta famintás, horganyzott kukásedény kedvezményes áron kapható.

Ma 11–15 óráig szárnyas ételbemutatót tartunk a pécsi Aranykacsa vendéglőben. Az ételeket a pécsi Baromfifeldolgozó Vállalat és a Törökszentmiklósi Baromfifeldolgozó Vállalat termékeiből állítjuk elő. A bemutatott ételeket átlag 40–30 százalékos árengedménnyel értékesítjük az alábbiak szerint:

Tejfölös szárnyasraguleves kapros gomóccal 18 Ft helyett 10 Ft, zellerkrémleves 18 Ft helyett 8 Ft, savanyú szárnyas belsőségleves 17 Ft helyett 10 Ft, kacsasült, párolt káposzta, burgonya 150 Ft helyett 80 Ft, kacsapörkölt, kapros túróscsusza 120 Ft helyett 80 Ft, rizseskacsa 80 Ft helyett 50 Ft, tűzdelt pulykamellfilé gyümölcsös rizzsel 150 Ft helyett 100 Ft-ért, pulykamellfilé, Stroganoff m. rizs 120 Ft helyett 80 Ft, pulykapörkölt pásztortarhonyával 80 Ft helyett 50 Ft-ért, rántott pulykamelliszelet vegyes körettel 120 Ft helyett 80 Ft-ért, sült csirkecomb vegyes köret 90 Ft helyett 60 Ft-ért, szívpörkölt, párolt rizs 60 Ft helyett 40 Ft-ért, rizses libaaprólék 60 Ft helyett 40 Ft-ért kapható.

Az ételekből bemutatót is tartunk.

Kedvezményes étkezési lehetőség vasárnap a pécsi Arma Etteremben. Pécs, Kossuth L. u. 13. Telefon: 33-343.

04-05-07

Vonat elé vetette magát Nagy István 25 éves pellérdi lakos a MÁV pécsi kisállomásán tegnap a reggeli órákban. Nagy István a helyszínen meghalt.

✲

Holtan találták ismerősei tegnap Kovács Gábor 43 éves rokkant nyugdíjast tegnap a bálics-tetői 8. szám alatti lakásán. Felrobbant a PB-gázkészülék, ettől Kovács Gábor égési sérülést szenvedett. A szobából menekülés közben a konyhában eszméletét vesztette. Égési sokkot kapott, valószínű ennek következtében életét vesztette.

✲

Lakásfeltörés. Február 16-án 17 órakor Pécsett Kuzmann László pécsi lakos Endre utca 15/1. szám alatti lakását megkíséreléték feltörni. A tetteseket (két férfit és egy nőt) elfogták. Mindhárman pécsi lakosok.

✲

Szentlőrincen 16-án este három személy eltulajdonított egy személygépkocsit. A rendőrség a tetteseket Pécsett, a Hősök terén elfogta.

✲

Tegnap reggel fél hatkor Pécsett, az Engels út 101. számú ház előtt Bakó Sándorné 33 éves galvanizáló pécsi lakos gépkocsijával a jeges úton megcsúszott, áttért a baloldalra, összeütközött egy szabályosan közlekedő autóbusszal. A személygépkocsi vezetője és utasa könnyű sérülést szenvedett. A becsült anyagi kár 20 ezer forint.

●

○ **Részvénytársasággá alakult** át a Pannonvin Borkombinát. Alapítótagjai között szerepelnek baranyai, somogyi, tolnai és zalai termelőszövetkezetek, valamint négy bortermelő település tanácsa is.

MAI MŰSOR

SZÍNHÁZ

Nemzeti Színház: Godspell (du. 3 és este 7 órakor).
Bóbita Bábszínház: Nagy akarok lenni (du. 3 órakor).

FILM

Uránia: Bogáncs (2), Vaklárma (f4, f6, f8).
Kossuth: Sherlock és én (10, 12, 4), Vaklárma (2), Asszonyok a teljes idegösszeomlás szélén (6, 8).
Kossuth, Klub: És a hajó megy (f6, hn8).
Park: Harapás (f4, f6, f8).
Ságvári: Az ördög jobb és bal keze (4, 6), **Ifjúsági Ház:** Kemény fickók (3), Leszámolás (5), **Nevelési Központ:** Vasmadarak (3, 5, 7), **Komló:** Szellemirtók II. (4, 6, 8), **Mohács, videomozi:** Vámpírok éjjele (6, 8), **Szigetvár:** Véres játék (6, 8), **Siklós:** 9 és 1/2 hét (5, 7).

RÁDIÓ

PÉCSI RÁDIÓ

9.00: Vasárnapi magazin. 10.00: Hírek. 10.05: Szerkesszünk együtt. 11.00: Műsorzárás. 13.00: Szerbhorvát nyelvű nemzetiségi műsor. 13.45: Német nyelvű nemzetiségi műsor. 14.30: A pécsi stúdió háromnyelvű szolgáltató és kereskedelmi műsora. 18.30: Szerbhorvát nemzetiségi műsor. 19.00: Magyar nyelvű hírek. 19.05: Német nemzetiségi műsor. 19.35: Esti zene, sport, információk. 20.00: Zenés riport-, üzenet- és kívánságműsor külföldi és hazai németek számára. 21.30: Műsorzárás.

TELEVÍZIÓ

MAGYAR TELEVÍZIÓ

TV 1.

8.28: Műsorismertetés. 8.30: Családi torna. 8.35: Kéményemesék. Óvodások filmműsora. 9.00: Az elsüllyedt világok. Francia rajzfilmsorozat. 9.30: Játsszunk bábszínházat! 9.55: Cigánykerék. 10.15: Zenebutik. 11.15: Hazanéző. 12.00: Képújság. 13.35: Képújság. 13.42: Műsorismertetés. 13.45: RTV Közönségszolgálat. 13.50: Fókabébi. Kanadai film. 14.20: Családi vasárnap. 15.30: Melyiket a kilenc közül? Magyar film. 16.10: Betűreklám. 16.15: Három kívánság – sok meglepetéssel. 17.25: Műsorajánlat. 17.30: Szó, zene, kép. Műveltségi verseny. 18.00: Telis-tele video '90. 18.10: Reklám. 18.15: Delta. 18.45: Reklám. 18.50: Esti mese. 19.00: A HÉT. 20.00: Híradó. 20.15: Airport 2000. Amerikai sci-fi. 22.05: Reklám. 22.10: Napozó a vulkán tetején. Orbán Ottó verses portréja. 22.50: Telesport. 23.55: Képújság.

TV2.

9.00–12.00: Tévémagiszter. 14.00: Képújság. 14.15: Tv2. Benne: Riportok – Időjárás – Zene – Röntgen. 15.00: Szimfónia. Francia tévéfilmsorozat – ism. 15.53: Tv2. 16.00: Bolygónk, a Föld. Amerikai ismeretterjesztő filmsorozat. 16.55: Tv2. Benne: Álljunk meg egy szóra! Nyelvművelő műsor. 17.05: Tv2. Benne: Wurlitzer – The Queen. – Vastaps – Puskás Sándornak. 18.25: Gyerekeknek. 18.48: Tv2. 19.00: Premier. kb. 19.10: A kopasz énekesnő. kb. 20.10: A szemtelen ceruza, avagy portré Claude Serre francia karikaturistáról. kb. 20.45: Esti kérdés. kb. 21.00: Péreli Zsuzsa kiállítása a Szentendrei Képtárban. kb. 21.10: Makao – a latin Kína. Riportfilm. 22.00: Tv2. 22.05: Rablók és pandúrok. Angol tévéfilm. kb. 22.35: Tv2. Napzárta.

JUGOSZLÁV TELEVÍZIÓ

1. MŰSOR

9.10: Ruszin és ukrán nyelvű krónika. 9.25: Műsorismertetés. 9.30: Hírek. 9.35: Rajzfilmsorozat – ism. 10.00: Vasárnap délelőtt gyermekeknek. 11.00: Mezőgazdasági műsor. 12.00: Komolyzenei műsor. 13.00: A rémület háza. Filmsorozat. 14.00: Hírek. 14.05: Szabadon – Vasárnap délután. 16.05: 2000 után – tudományos ismeretterjesztő film. 17.05: Yellowstone Kelly. Amerikai játékfilm. 18.45: Rajzfilmsorozat. 19.10: Tv-fortuna. 19.30: Napló. 20.00: Akasztottak háza. Drámasorozat. 21.00: Szórakoztató zenei műsor. 21.30: Napló. 21.50: Sportszemle. 22.20: Angol nyelvű hírek. 22.25: Mindig önökkel. 0.25: Hírek. 0.30: A hétfői műsor ismertetése.

2. MŰSOR

7.50: Műsorismertetés. 7.55: Hírek. 8.00: Mindig önökkel – ism. 10.00: Ma a holnapért: Műsor a JNH tagjai részére. – Játékfilm. 13.00: Sportdélután. 19.30: Napló. 19.55: Műsorismertetés. 20.00: A modern sebészet úttörői. – Külföldi dokumentumsorozat. 20.55: Tv-mix. 21.10: Bizonyítások. 21.40: Jugoszlávia politikai összetűzései a két világháború között. Dokumentumprogram. 22.40: A hétfői műsor ismertetése.

OSZTRÁK TELEVÍZIÓ

1. MŰSOR

9.00: Hírek. 9.01: Univerzum – ism. 9.50: Knoff-hoff-show. – ism. 10.35: Heti körkép. 11.00: Sajtószemle. 12.00: Hello, Austria, Hello Vienna. 12.30: Tájékozódás – ism. 13.00: Médiák – ism. 13.15: Találkozás a természetben. 13.45: Alf – ism. 14.00: Abbott és Costello Hollywoodban. Amerikai filmvígjáték. 15.30: A negyedik király. 15.35: Sport Goofy. 16.00: Ha engem kérdezel... 16.25: Mini tv-híradó. 16.35: Pumukli kalandjai. 17.00: Ifjúsági magazin. 18.30: Falcon Crest. 19.30: Híradó. 19.48: Sporthírek. 20.15: Johnny Belinda. Tv-film. 21.50: Víziók. 21.55: Salome. Richard Strauss zenedrámája. 23.25: Ozava Szejdzsi japán karmester portréja. 0.10: Hírek.

SKY EUROSPORT

7.00: Az erő órája. 8.00: Mókagyár. 10.00: Eurosport-étlap. 10.30: Teniszlegendák. 11.00: Krikett. 12.00: Észak-amerikai fedettpályás teniszbajnokság. 14.00: Rugby. 17.00: Észak-amerikai fedettpályás teniszbajnokság. 19.00: Lovasshow. 20.00: Labdarúgás. 22.00: Észak-amerikai fedettpályás teniszbajnokság. 1.00: Férfi gyorskorcsolya-vb. 2.00: Műsorzárás.

SUPER CHANNEL

7.00: Super B. O. O. S. 11.00: Coca-Cola Eurochart. 12.00: Egyveleg. 13.00: Írva vagyon... 13.30: Halló, Ausztria, halló, Bécs! 14.00: Egyveleg. 16.00: Turistamagazin. 16.30: Egyveleg. 17.30: A világ holnap. 17.55: Időjárás. 18.00: Európai üzleti hírek. 18.30: Nemzetközi slágerstúdió. 19.30: Burke törvénye. Bűnügyi film. 20.25: Időjárás. 20.30: Charlie Muffin. Amerikai film. 22.30: Barnaby Jones. Bűnügyi film. kb. 23.30–7.00: Egyveleg.

TV 5-ÖS

16.05: Hírek. 16.15: A gyertyabélárus. Gyermekműsor. 17.15: Rajongók klubja. 18.00: Állatbarátok magazinja. 18.30: Bárányhimlő-híradó. 19.00: Hotel. Irodalmi műsor. 19.30: Hírek, időjárás. 19.40: Vendégségben Frednél. 20.40: Champs-Élysées. Varieté. 22.00: Tv-híradó. 22.30: 7-ről 7-re. 23.30: Viva. Kulturális műsor. 0.20: Kulturális magazin. 0.50: Műsorzárás.

SAT1

8.05: A Flinstone család. 8.30: Mister Ed. 8.55: Műsorelőzetes. 9.00: Batman. 9.50: Főzőcske. 10.00: Sport. 10.30: Utazási magazin. 10.55: Vallásos szemszögből. 11.00: Tolongás Trixie körül. NSZK filmvígjáték. 12.30: A kommunikáció története. 12.45: Időutazás. Történelmi vetélkedő. 13.10: Szabadidős ötletek. 13.20: A mi kis farmunk. Kalandfilm. 14.05: Nyereményes játék. 14.15: Fejecske, fejecske. 14.40: Jégkorong. 17.05: A jó fiúk és a rossz fiúk. Amerikai western. 18.45: Híradó, időjárás. 19.10: A szépség és a szörnyeteg. 20.00: A pfalzi Liselotte. NSZK filmvígjáték. 21.50: Hírek, sport. 22.00: Csevely a toronyban. Élő talkshow Bonnból. 23.30: Tenisz. Összefoglaló a brüsszeli ATP-tenisztorna döntőjéről. 0.10: Műsorelőzetes.

RTL

8.00: Li-La-Launebär. 9.30: Bűnös szerelem. 11.00: Utazás a nagynénémmel. 12.55: Rajzfilm. 13.10: Apám földönkívüli. 13.30: A Jetsonok. 14.00: Dr. Who. Sci-fi. 14.30: Boszorkány söprű nélkül. Amerikai film. 16.00: Bombák Monte Carlo ellen. Német film. 17.45: Művészet és üzenet. 17.50: Zenés revü. 18.45: Híradó. 19.10: Utazási kvíz. Ma: Portugália és Lisszabon. 20.15: Viktor és Viktória. NSZK vígjáték. 21.45: A Der Spiegel hírmagazinja. 22.20: Prime Time. 22.40: Tutti Frutti. Erotikus játékshow. 23.35: Crime Story. Krimi. 0.25: Szexi klippek. 1.00: Tutti Frutti. 1.50: Aerobic. 1.55: Műsorzárás.

Építkezik? Felújít?

Mi a megtakarítás lehetőségét kínáljuk Önnek!

Olasz, jugoszláv és egyéb tőkés importból származó CSEMPE ÉS PADLÓBURKOLÓK 30–40%-OS ÁRENGEDMÉNNYEL KAPHATÓK A KÉSZLET EREJÉIG!

Keresse a Dél-dunántúli TÜZÉP Vállalat kaposvári, siófoki, dombóvári, pécsi, Megyeri úti és egyéb Baranya, Somogy, Tolna megyei telepein.

Dél-dunántúli TÜZÉP FÉSZEK

Pécsi szövetkezet pályázatot hirdet

kereskedelmi vezető munkakör betöltésére

PÁLYÁZATI FELTÉTELEK:

– felsőfokú kereskedelmi végzettség vagy könnyűipari főiskolai végzettség,
– 5 éves kereskedelmi gyakorlat,
– anyag- és áruforgalmi ismeret,
– esetleg német nyelvtudás.

A pályázatokat részletes önéletrajzzal „Áruforgalom" jeligére kérjük a Hunyadi úti hirdetőbe.

A PANNÓNIA ÁFÉSZ (PÉCS, ANNA U. 14.) értesíti tisztelt üzleti partnereit, megrendelőit, vásárlóit, hogy központi telefonhívószáma megváltozott

Az új hívószám: 32-111.

Telefax hívószáma: 15-847.

PANNÓNIA ÁFÉSZ

A pénz az oka mindennek



Amikor még csak futballoztak a nagykanizsaiak. Itt éppen Mohácson játszanak (fehérben).

Áll a bál Nagykanizsán

Sztrájk, tömeges fegyelmik, zúgolódás, rémisztő pénztelenség, csődhangulat – szóval minden összejött Nagykanizsán, az Olajbányász SE-nél. Ahogy mondani szokták, áll a bál.

Talán minden a pénzszűkére vezethető vissza. Hatmillió forint hiányzik ahhoz, hogy gond nélkül működhessen ebben az évben is a nagykanizsai sportkör. És ez a summa csak nem akar összejönni. Az olajipar, ezen belül is a KÖGÁZ jelentősen visszavett a támogatásból, visszaléptek más bázisvállalatok is, úgyhogy finoman fogalmazva, gazdasági nehézségek vannak. Olyannyira, hogy *Baranyai István* ügyvezető e.-nök szavaival élve: „lehet, hogy be kell zárni a boltot." Vagyis esetleg megszüntetni, vagy másnak átadni az öt szakosztályt, a tekét, a női kézilabdát, a labdarúgást, az atlétikát és a teniszt.

„Becsukja a boltot" az Olajbányász?

Már tavaly novemberben elkezdődött Nagykanizsán a susmus, hogy 1990-re nem lesz pénz. Aligha nem ez beférkőzte magát a fejekbe, nem is ment a játék a vége felé a labdarúgócsapatnak, egy hónap alatt egy meccset sem nyertek. Aztán jött a téli szünet, majd az alapozás. Egyre többször került szóba a játékosoknál a kilátástalannak látott jövő, aminek kézzel fogható jelei is voltak. Például az, hogy az egyesület a hagyományos Kanizsai Focifarsangon, ezen az egésznapos küzdelemsorozaton a csapat részére nem tudott ebédet biztosítani a klub a futballistáknak, akik erre sztrájkoltak. Nem léptek pályára, jelenlétükkel a lelátón tüntettek, de játszani nem voltak hajlandók. Ez januárban volt, azóta már a fegyelmi bizottság meg is hozta az ítéletét. Mind a 10, sztrájkkal tiltakozó labdarúgó 5–5 ezer forintos pénzbüntetést kapott.

– Hogy sok-e, kevés-e ez a büntetés, lehet vitatkozni róla – mondja *Somodi János*, a fegyelmi bizottság vezetője. – Az ítélet kihirdetése után volt, aki csodálkozott, amiért megbüntettük, mások beletörődtek, megint mások szemmel láthatóan többre számítottak. A négynapos tárgyaláson számomra feltűnt, hogy nagyon rossz lelkiállapotban vannak a futballisták. Azt hiszem, a nehézségeikkel többet kellene foglalkozni a szakosztálynak.

Baranyai István ügyvezető elnök szerint most már lassan kezd konszolidálódni a helyzet a csapaton belül.

– Az a burok, ami eddig körülvette a labdarúgókat, elpattant. Megcsapta őket annak a szele, hogy mi lesz akkor, ha... Mert Nagykanizsán nagyon nehéz ám állást szerezni. Ezt tudják ők is. Megértem őket is, biztos anyagi hátteret szeretnének maguk mögött. Olyant, ami biztonságot ad nekik és családjuknak. Azon munkálkodunk, hogy ezt megteremtsük számukra. Persze, pénz nélkül, pusztán önerőből ez nem megy. Ráadásul balszerencsések is vagyunk. Skublicsot elvitte volna 2,5 millióért a ZTE, csakhogy Kámánt nem tudja megvenni a Honvéd, így a ZTE sem tud áldozni Skublics leigazolásáért. Pedig az a pénz segített volna valamit rajtunk.

Ilyen helyzetben nem könnyű az edző dolga sem. Nem is volt hasonlóban része eddig *Madár Gábornak*, a nagykanizsaiak szakvezetőjének, pedig megfordult már egy-két helyen.

– Morálisan meg van zuhanva a társaság, ez a hangulaton is érződik. Az, hogy sok mindennel kell foglalkozniuk a focin kívül, elvonja az edzéseken a figyelmüket a munkától. Fásultak, elkeseredettek. Elég, ha arra utalok, hogy utoljára októberben kaptak prémiumot, az adóbevallás meg itt van a nyakukon. Nincsenek irigylésre méltó helyzetben.

De a tekézők, a női kézilabdázók, az asztaliteniszezők és a teniszezők sem. A veszély őket is fenyegeti. A futballisták a sztrájkot figyelemfelkeltőnek szánták. Lehet, hogy nem a legjobb megoldást találták meg erre, de annyit azért elértek, hogy a megyéjükön kívül is tudomást szereztek a gondjaikról. Persze, ezzel nem sokra mennek. Merthogy a Nagykanizsai Olajbányásznak nem szánalom, sajnálkozás kell, hanem pénz. De az nagyon. **Horváth László**

LELÁTÓ



Furcsa kérések

Sokak számára váratlan eredménnyel zárult az MLSZ munkaügyi döntőbizottsága előtt a Bicskei-ügy. Azért váratlanul, mert biztosra vették, hogy az apparátus dolgozóiból létrehozott bizottság nem mer ellentmondani az elnökségnek. Nos, ez a bizottság az utolsó betűig ragaszkodott a jogszabályban előírtakhoz és félretéve az érzelmeket csak a szerződésben foglaltakat vette figyelembe.

Ez így van rendjén, egy munkaügyi döntőbizottságnak tárgyilagosnak kell lennie. Ennek ellenére *Bicskei Bertalan* nem valószínű, hogy visszaül a válogatott kispadjára. Az MLSZ most felelőtlenül és bárhogy is alakul a következő döntés, inkább kifizeti a szövetség Bicskei hátralévő bérét, mint sem együtt dolgozzon vele. Az indok: szakmailag nem tartják megfelelőnek a szövetségi kapitányságra.

Az ügy legnagyobb tanulsága, hogy alaposan át kell tanulmányozni a szerződést mindkét félnek, mielőtt azt aláírja. Éppen ezért csak üdvözölni lehet a Magyar Labdarúgóedzők Testülete jogi irodájának kezdeményezését, mely hétfőre összehívta az NB-s csapatok edzőit és kapitányait, hogy tárgyaljanak az érdekvédelemről. Az összejövetelen alaposan megvitatják a szerződésekkel kapcsolatos legfontosabb tudnivalókat. Ez egy újabb lépés előre és talán elkerülhetők lesznek a Bicskei-ügyhöz hasonlók.

*

Érdekes kérést terjesztett az MLSZ elnöksége elé Mészöly Kálmán, aki szintén hivatalosan szövetségi kapitány. Véleménye szerint az NB I-es és NB II-es csapatoknál kötelezővé kellene tenni, hogy a bajnoki mérkőzéseken a kezdő együttesben három 21 éven aluli játékos szerepeljen. A választ a liga mondja ki, de amikor Mészöly Kálmán észrevette, hogy bejelentését nem kíséri örömujjongás, úgy módosított, két vagy három játékosnak kellene utánpótláskorúnak lennie.

Az elnökségi ülést követően beszéltem a liga ott lévő képviselőivel, akik nem hivatalosan, de azért véleményt alkottak. Ezt a kapitányi kérést nem tartják kivitelezhetőnek. Ha szavazhatnék, én is ezt a véleményt támogatnám. Kétségtelen, rendkívül fontos az utánpótlással való foglalkozás, de senki sem kényszerítheti arra az edzőket, hogy ne a legjobb összetételben küldjék pályára csapatukat.

*

Furcsa kéréssel állt elő a Kaposvári Rákóczi is. A veszztegető tapolcai labdarúgók ügyében elsőfokon ítélet született, s a kaposváriak úgy vélik, ez nem a játékosok partizánakciója volt, hanem mögöttük állt az egyesület. Ha ez így van, akkor törölni kellene a Tapolcát az NB II-ből, és a Rákóczi mint a legjobb kieső jogot formál a visszakerülésre. Az elmélet szerint igazuk van a kaposváriaknak, de az ügyben újabb tárgyalás következik – várhatóan április közepén – és csak azután emelkedik jogerőre az ítélet. Sőt, az sem elképzelhetetlen, hogy a másodfok nem tartja vétkesnek a tapolcai labdarúgókat. De még akkor sem biztos, hogy bebizonyosodik az egyesület bűnössége, ha a másodfokú bíróság is elítéli a két játékost.

Lányi Imre

Tilos ugyan, de megpróbálják

Nővel még sohasem akarták „megkenni"

Sok mindent lehetett hallani arról, hogyan lehet egy játékvezetőt „megkenni". Akár a meccs előtt, akár utána, merthogy az sem közömbös, hogy ha legközelebb ugyanoda megy fütyülni, miként viszonyul majd megint a dolgokhoz. Alacsonyabb osztályokban az üveg bor, a kis disznótoros kóstoló, egy adag pörkölt vagy rántott hús a tarifa, feljebb már értékesebb ajándékokat rebesgettek. Békéscsabán háromkilós kolbászcsomagot, Győrben ébresztő csörgőórát, Tatabányán porcelánvázát, Egerben márkás cigarettát, Zalaegerszegen két kiló tisztított pacalt, Szombathelyen zakót (de igazit), Debrecenben két férfiökölnyi libamájat kapott a vezető bíró. Mindezt *Pádár*, az ex FIFA-bíró ismerte be tavaly, amikor gyanúsítottként vesztegetés miatt kihallgatták a rendőrségen. Az MLSZ később megtiltotta a játékvezetőknek, hogy még véletlenül is bármit elfogadjanak. Persze, hiába a tiltás, azért vannak olyan klubok, amelyek még ma is ezzel-azzal megpróbálnak a játékvezetőkre hatni.

És nemcsak Magyarországon. A minap a Képes Sportban megjelent egy hír, miszerint az egykori nemzetközi bíró, a svájci *George Sandez* lenyilatkozta egy újságban: pályafutása során jó néhány dúsgazdag egyesület felajánlotta, vásároljon csak nyugodtan, vegyen, amit akar, a számlát majd a vendéglátók kiegyenlítik. Azt mondta még: Bulgáriában viszont, ahol az ilyen ajánlat nyilvánvalóan nem lehetett olyan vonzó, mint a nyugati országokban, nőket ajánlottak neki, pénzzel nem kínáltak.

Kovács I. László nagykanizsai illetőségű játékvezető négy évig volt a FIFA-keretben, külföldön jó pár mecscsen közreműködött. De neki nőt sohasem akartak felszolgálni.

– Minden egyesület vigyáz a hírnevére. Kényesek erre, az ajándékozást illetően is. Amit kaptam a négy év alatt, az általában egyesületi vagy szövetségi emblémával ellátott ajándék volt. Jelvény, hamutartó, toll, olcsó műanyag óra. Amit adnak, mindig a meccs után adják. Szándékosan. Nehogy még a gyanú árnyéka se... szóval érti. A nagymenő bírók másik kasztot alkotnak, az egy más világ. Ott esetleg mások lehetnek az ajándékok, de erről nem tudok, csak sejtem. Lehet, hogy ez a svájci játékvezető ebbe a körbe tartozott. Azt viszont tudom, hogy egy svéd bíró, *Eriksson* azért került ki a FIFA-keretből, mert nemzetközi kupameccs előtt megkövetelte, hogy nőt szerezzen neki a házigazda klub. Pedig minden szállodában van olyan nő, nem is kevés, csakhogy azokért fizetni kell. Úgy látszik Eriksson spórolni akart...

H. L.

Végveszélyben az élsport

Borúlátás Baján

Kosaras kifejezéssel élve: a rájátszásban vagyunk, de ezúttal még annyival rosszabb a helyzet, hogy a megalázó vereségen kívül azt sem lehet tudni, egyáltalán mikor lesz vége ennek a kínos mérkőzésnek. Legalábbis ilyen hangulat volt azon a sportfórumon, amelyet a bajai Foci presszóban tartottak az élsport, és a helyi tanács képviselőinek részvételével.

Az érzelmi, indulati hangoktól sem mentes 150 perces eszmecsere végére valósághű keresztmetszete alakult ki a bajai sportnak. Az idősebb szurkolók történelmi távlatú tapasztalata szerint is megállapítható, hogy az elmúlt évtizedek során Baján egyáltalán nem volt a helyi irányításnak, pártvezetésnek tervszerű elképzelése a versenysportról. Ezért nem épült 30 év alatt sem a minimális igényeknek megfelelő sportcsarnok, helyette tornateremszintű Vasvári, Türr és Pósta nevet viselő, iskolai testnevelési órák megtartására alkalmas intézmény. Ugyanígy megoldatlan a szabadtéri pályák léte és az uszoda sorsa, és nemcsak a csatornaés vízdíjak emelése miatt. Hiszen a Kiskunhalasi Vízmű kezelésébe tartozik ma az uszoda, és Baján senki sem vállalja át az évi 10 milliós üzemeltetési költséget. De vajon ezek szerint nem is lehetne nyereségessé tenni az uszodai vállalkozást? Nos, ma erre sincs még válasz.

Ha már a pénzről esik szó, a városi tanács éves költségvetésének egy százalékát, azaz 12–13 milliót költ a sportra, ami jóformán duplája az elmúlt évek arányaihoz képest. Ennek ellenére ebből az összegből annyi jut csak a versenysportra, a Bajai Sport Körnek és a Bajai Vízügy-Spartacusnak, amennyi az egyesületi működés harmadára elegendő pusztán. A legnehezebb helyzetben a két legnépszerűbb csapatsportág, az NB I-es kosárlabda és az NB II-es labdarúgás van. Az áremelkedések és az adók, valamint a lepusztult vállalati, üzemi gazdasági helyzet miatt mára végveszély alakult ki. Ezért a megfogalmazott minimális cél, legalább nyárig életben tartani ezt a két sportágat, de sajnos erre most még nincs biztató kilátás.

Kovács Zoltán

272 NÉGYZETMÉTER ALAPTERULETŰ, 90 SZÁZALÉKOSAN BEÉPÍTETT

épületegység a belvárosban eladó

A válaszokat „Hőgyes Endre utca" jeligére a Hunyadi úti hirdetőbe várjuk.

Építkezők!

Ezreket takaríthat meg, ha közvetlenül a gyártóműtől vásárol MUVI áron, engedményes fuvardíjjal, házhoz szállítással.

Áfa nélkül fizethet, melyhez az APEH-igazolás szükséges.

A KÖSZIG Vállalat Baranya megye területére is vállalja a MÁTRA GÁZBETON házhoz szállítását az építkezés területén lerakva.

Az 500x300x250 mm falazóelemnél 1 m² teherhordó falhoz 382 Ft egységáron juthat hozzá.

Egy átlagos lakáshoz szükséges gázbeton falazóelem mintegy 69 000 Ft-ba kerül, adómentesen.

Házhoz szállítás és lerakás díja 20,50 Ft/db + 15% áfa.

Áraink változatlanságát 1990. április 1-jéig garantáljuk!

MEGRENDELHETŐ: NAGYGYÖRGY DEZSŐ, Pécs, Magyarürögi út 94/1. Telefon: 72-34-397

MÁTRA GÁZBETONGYÁR, 3201 Gyöngyös, Pf.: 155. Telefon: 37-13-035

Labdarúgó VDN Kupa



A volt PMSC-s Kádár (jelenleg Paksi SE) két PVSK-védő között. Fotó: Horváth Norbert

Bóly–Somberek 2-1 (1-1). Somberek, 200 néző. V.: Kovács N. Bóly: Puch – Turai (Ambrus), Macsi, Virág, Kirchner – Bruder, Kósa, Biró, Vető – Papp (Schneider), Pál. Edző: Weiszbarth József. Somberek: Bánki – Pauska, Bendes, Illés – Lutz, Dárdai, Komli (Kővári), Bernáth (Hell) – Kerner, Vigh, Jakab. Edző: Dárdai Pál. Kemény, küzdelmes mérkőzésen a jobb helyzetkihasználás döntött a vendégek javára. G.: Kósa, Kirchner, ill. Jakab.

PVSK–Paksi SE 0-0. Vasútpálya, 100 néző. V.: Szalóky. PVSK: Tihanyvári – Szőke, Merkler, Reit (Diós), Nagy – Cservenka (Jávor), Gallai, Zrínyi, Becker – Murai (Sütő), Pancsó (Balatinácz). Edző: Szabó József. Paks: Kun – Blatt Z., Tóth R., Blatt P., Somogyi – Héregi (Lacza), Török, Takács, Horváth – Kádár, Szomor (Bércesi). Edző: Puskás Lajos. Hajtós, kemény meccs volt – kevés helyzettel. Nem látszott meg a játékban a csapatok közötti két osztálykülönbség.

PMSC II.–Szigetvár 2-0 (2-0) Kovácstelep, 100 néző. V.: Bata. G.: Knézics, Paletta. (Részletesebb tudósítást nem kaptunk.)

Komlói Bányász–Kaposvári Honvéd 3-0 (2-0). Komló, 100 néző. V.: Kelemen. G.: Takács (2), Hüber. (Részletesebb tudósítást nem kaptunk.)

Az A-csoport állása:

1.	Bóly	4	4	—	—	12-2 12
2.	Somberek	4	3	—	1	7-3 9
3.	Mohács	3	2	—	1	8-1 6
4.	Mázaszászv.	2	—	—	2	1-6 —
5–6.	Siklós	2	—	—	2	0-8 —
	Beremend	3	—	—	3	1-9 —

A B-csoport állása:

1.	PVSK	4	3	1	—	9- 4 10
2.	PMSC II.	4	2	—	2	5- 4 6
3.	Kap. Honvéd	4	2	—	2	7- 8 6
4.	Paksi SE	4	1	2	1	6- 4 5
5.	Komló	4	1	2	1	5- 4 5
6.	Szigetvár	4	—	1	3	2-10 1

Előkészületi mérkőzés

PMSC–Baja 2-0 (1-0). Baja, 500 néző. V.: Nagy Z. PMSC: Bodnár (Kovácsevics) – Kónya, Márton, Bérczy, Palaczky – Csoboth (Tomka), Megyeri, Czéh (Gyurkity), Nagy T. (Vén) – Lovász, Lehota. Edző: Garami József. Baja: Farkas (Horváth) – Teleki, Bene, B. Szabó, Horváth – Kovács, Evanics, Vidák (Faddi) Bojás – Schneider (László), Szirják (Hangya). Edző: Koller Viktor. G.: Czéh (2, egyet 11-esből).

Mondiale-résztvevők (5.)

ROMÁNIA

Romániában az utóbbi fél évtizedben tehetségek egy új generációja nőtt fel, s – azon is túlmenően – már kellő rutint is szerzett magának. Elegendő csak a Steaua Bucuresti BEK-győzelmére utalni. A Jenei Imre-féle igencsak jól szervezett edzőtáborozásokon új szellemben küzdő válogatott formálódott a vb-selejtezőkre, s ha csak az utolsó pillanatban dőlt is el az Olaszországba való kijutásuk, azért eldőlt! Bukarestben 0-1-ről fordítottak Bálinték, s nyertek 3-1-re a legutóbbi vb-döntőben, Mexikóban az ellenfeleknek sok apró kellemetlenséget okozó, amolyan „örömfutballt" játszó Dánia ellenében. S ez nem kis bravúr!

Labdarúgóik technikai képzettsége, gyorsasága Budapesten is elismert tény. Nem is olyan régen az MTK-VM-nek adott leckét a Steaua a BEK-ben. Márpedig az egész román válogatott a fővárosi katonacsapatra épül. A kérdés most már csak az, hogy Jenei Imre változtat-e a csapatgerincen? Jenei – még tavaly november végén vázolta röviden a legfőbb tennivalókat nyugati hírügynökségeknek adott nyilatkozatában – szerinte az első és legfontosabb, olyan alapkondícióhoz juttassa nemzeti legjobbjait, akik nemcsak a három csoportmérkőzésen bírják majd erővel.

Ezekután arról, kikre is büszkék a románok? Hagi, Lacatus, Bálint mellett a dánok igencsak rosszkedvűen emlékezhetnek Gheorghe Popescu nevére. A 22 éves fiatalember nem is 90, de 180 percre elegendő futóteljesítményével egyszerűen lefoghatatlan volt azon a 3-1-es mérkőzésen. Állandó, kiismerhetetlen mozgása a nagy győzelem egyik legfőbb összetevője volt. Nagyon tehetséges a 21 éves Szabó János is. A kapuban Silviu Lung megbízható hálóőr, a hátsó régiókban Dan Petrescu eredményesen rombol, Stefan Iovan és Adrian Bumbescu is értő mestere a védőmunkának. Egyszóval: Romániára figyelni kell az ellenfeleknek Olaszországban.

CSEHSZLOVÁKIA

Az északi szomszéd válogatottja nem is olyan régen jelentős tettel hívta fel magára a figyelmet: 1978-ban Európa-bajnoki címet szerzett. A tavalyi fellépések is remekül zárultak, hiszen a lisszaboni, portugálok elleni 0-0 után vált véglegessé, hogy kijutnak olasz földre a csehszlovákok. Az 1978-as EB-győzelem kovácsa, Vaclav Jezsek karöltve dolgozott Josef Venglossal. Venglosról köztudott: eljuttatta a nemzeti csapatot az 1982-es spanyolországi vb-fináléba. Azután, mivel ott különösebb fegyvertényt nem tudott felmutatni legénysége, Venglost elérte időleges végzete: menesztették.

Ez a duó bizonyított, s erre igazán szükség is volt, mert a múlt egészen fényes! 1934-ben és 1962-ben „aranymérkőzés" résztvevője volt Csehszlovákia együttese, s bár mindkétszer alulmaradt, az a két második hely több, mint feltűnő. Az 1934-es vb-n védett, legendás kapust, a ma 82 éves Frantisek Planickát kérdezték arról: a „maiaknak" milyen esélyt adna?

– Ha tudásukhoz mérten játszanak, akkor legalább a 16 közé bejutnak – hangzott Planicka válasza. – Harcos, sokat futó csapat a miénk, s az ilyennek van is lehetősége az előrejutásra.

Ez a nyilatkozat igencsak semleges, s még vagy tucatnyi más válogatottra is érvényes lehetne. Mert a sok futás mellett illik azért gólt is lőni. Igaz, góllövő csatáruk van, mégpedig Stanislav Griga személyében. A kapus tehetségének fokmérője: Jan Stejskal mindössze három gólt kapott a nyolc selejtezőn. A védelemben Jan Kocian és Frantisek Straka jól képzett futballista, mindketten a Bundesligában játszanak. 1989-ben nagy vihart kavart két kiválóságuk, Lubos Kubik és Ivo Knoflicek disszidálása. Kubik az UEFA-eltiltás hírét véve hazatért, Knoflicek viszont úgy gondolkodott, jobb, ha a Fiorentinával köt szerződést. Azt sem kell majd különösebben bizonygatni, mit és mennyit segíthet két további csatár, Tomas Skuhravy és Michal Bilek gólereje. Ők ketten a selejtezők 13 csehszlovák gólja közül egyformán négyet lőttek a riválisok hálójába.

NSZK

Bundesliga. A nyugatnémet bajnokság fogalom Európában. Színvonala, keménysége, a labdát hétről hétre ott kergető játékosok tudása miatt. NSZK válogatottja. Ez is fogalom. Főként azután, hogy Franz Beckenbauer, az egykori elegáns „libero" immáron hat éve mással nem helyettesíthető hozzáértéssel, diplomáciai érzékkel irányítja a nemzeti legjobbak csapatát. S hogy mégis egyre nagyobb számban távoznak a tehetségek főként Olaszországba, annak egy oka van. A jobb megélhetés. Így azután, ha egykoron a Bundesligát sorolták az öreg kontinens legszínvonalasabb bajnokságai élére, a helyzet most az itáliai pontvadászat felértékelődésével lényegesen, alaposan megváltozott.

Ám száz ember közül 99 a nyári vb előtt mégis úgy nyilvánítana véleményt: a Beckenbauer-gárda az esélyesek közé tartozik. Pedig a nyugatnémetek igencsak kacskaringós úton jutottak el „csizmaországba". Olyan négyes csoportban selejteztek, ahol a kontinenselső Hollandia diadalmenetet rendezett, s Beckenbauernek még az utolsó, Wales elleni mérkőzésen is volt félnivalója. Hazai földön is! A két pontot végül begyűjtötték, s a legjobb csoportmásodikok között azért „befértek" a földkerekség legjobb 24 csapata közé.

Az NSZK 1954-ben és 1974-ben világbajnoki címet szerzett. Több kulcsjátékosa (Völler, Matthäus, Brehme) olasz földön keresi kenyerét, nem lesz hát számukra szokatlan a klíma. Az 1986-os mexikói vb-döntőt megelőzően akadt szép számmal sérülés és széthúzás soraikban. Ám hogy Beckenbauer a szó valódi értelmében vett csapatfőnök, azt igazolta: mindenféle visszahúzó erő, hátráltató tényező ellenére is eljutott az Argentínával való „aranymérkőzés" jogáig a nyugatnémet legénység. Olaszországban – a 14. vb-döntő után Beckenbauer leköszön, utóda Berti Vogts lesz – Völler és társai arra törekszenek, hogy minél kellemesebb végeredménnyel záruló eseménnyel búcsúztassák Franz Beckenbauert.

TOTÓ

1.	Leverkusen–FC Homburg	3-1 1
2.	Freiburg–Kassel	0-1 2
3.	Blau-Weiss 90–Osnabrück	2-1 1

A többi mérkőzést vasárnap játszszák.

Mai sportműsor

Labdarúgás. VDN Kupa: Beremend–Mázaszászvár, Beremend, 14.00. Steinmetz Kupa: Villány–Olasz, Töttös, 10.00. Töttös–Szajk, Töttös, 13.00. P. Postás–Geresdlak, Bőrgyár-pálya, 10.00. Pécsvárad–Sellye, Bőrgyár-pálya, 13.00. P. Zsolnay–P. Kinizsi, Gázmű-pálya, 10.00.

Kézilabda. DN Kupa, Pécs, városi sportcsarnok: Homo Ludens–Szigevár (II. o. ffi), 7.30. Siklós–PBTC II. (II. o. női), 8.15. Hunor II.–Zsolnay (II o. női), 9.00. Szigetvár–MTE (II. o. ffi), 9.45. Tungsram–Djakovo (I. o. ffi), 10.30. VM Konzum–Hunor (I. o. női), 11.25. M.-nádasd–Tungsram (I. o. ffi), 12.20. BFSE II–500 DSK (III. o. ffi), 13.15. KIOSZ–MTE (II. o. ffi), 14.00. M.-nádasd II.–BFSE II. (III. o. ffi), 14.45. BFSE II.–PMSC III. (III. o. ffi). 15.30. PMSC–Djakovo (I. o. ffi), 16.15. Komarov–PMSC II. (II. o. női), 17.00. 500 DSK–Széchenyi (III. o. ffi), 17.45. KIOSZ–Radnóti (II. o. női), 18.30.

Asztalitenisz. Baranya megye újonc-, serdülő- és ifibajnoksága, Egyetemi tornacsarnok, 8.30.

Ökölvívás

A paksi bunyósoké az arany
A PVSK bronzérmes

Két és fél órán át űzte, hajtotta kedvenceit tegnap délután a paksi közönség az atomerőmű sportcsarnokában megrendezett csapatbajnoki mérkőzésen. Az ökölvívás két hazai fellegvára, a PSE és a Borsodi Bányász alaposan felkészült a megmérettetésre; küzdelmes, változatos, kemény mérkőzések követték egymást. A „nagyágyúk" – a Paksnál – Bognár, Kalocsai, Hart, Szabó (ő ellenfél nélkül), illetve – a borsodiaknál – Isaszegi, Szőke és Hranek hozta a meccsét. A közönség bánatára elmaradt a remélt csúcstalálkozó Kalocsai és Szőke között. (A paksiak szerint már évek óta lepontozzák Kalocsait, s most itt lett volna egy kis alkalom a törlesztésre.) A legnagyobb tapsot a Hranek ellen remekül helytálló Elekes Tamás kapta. A hazaiaknak a döntetlen is elég lett volna a bajnoki címhez. A Paks az ifjúságiaknál szerzett négypontos előnyét tartani tudta, s a 71 kilós Gál László győzelmével már megvolt a döntetlent jelentő 14 pont. A végeredmény 17-11 lett. Ezzel a paksiak megismételték két évvel ezelőtti sikerüket. Mindmáig ők az egyetlen csapat Tolna megyében, amely képes volt magyar csapatbajnoki aranyérem elérésére. S akik ugyancsak méltók az említésre a ma már száz igazolt ökölvívót felvonultató klubnál: Balzsay Károly vezetőedző, Feil Ádám edző és a dombóvári fiatalokkal foglalkozó Lampert Gábor.

U. T.

◆

Hogy mennyi edző van! Bekiabálásokban, utasításokban, állítólag aranyat érő tanácsokban nincs hiány, ha bunyómeccsen hallgatózik az ember. Persze, nem minden útmutatást tudnak „lefordítani" a ringben az öklözők, de hát hogy a nézőtérről jövő „ulkászokat" jó szándék vezérli, az holtbiztos.

Tegnap este Pécsett, a vasutas csarnokban a hazai versenyzőket doppingolta jobban a biztatás. Igaz, az ellenfél öklözői a nézőktől sok jót nem kaptak. A három karatéssal feljavított PVSK végül is győzött a nagyhírű, de már csak a múltjából élő Zalka SE ellen. Az NB II-es bronzrangadó másfél óra alatt felfutott, mivel három súlycsoportban eleve nem volt mérkőzés. A pécsiek ezzel a harmadik helyet szerezték meg a bajnokságban.

PVSK–Zalka SE 16-12. NB II-es csb-mérkőzés, Pécs. Hazai győztesek: Arnold, Sántha, Mészáros, Iván, Molnár, Mecseki, Móricz, Papp.

Möller lába 9,3 millió márkát ér

A Borussia Dortmund 22 éves csillaga, Andreas Möller a londoni Lloyd biztosítóvállalatnál 9,3 milló márkára biztosította lábát. Möller e biztosításért az összeg 1 százalékát, azaz összeg 1 százalékát, azaz 93 000 márkát fizet. A biztosítás összeát, ugyanis ennyit vár Möller az idény végére várható átigazolásából.

Ilyen biztosítást a Bayern kötött 1988-ban, mégpedig akkor, amikor nyilvánvalóvá vált, hogy egyik legjobbja, *Lothar Matthäus* a milánói Interbe szerződik. Ismeretes az is, hogy a Lloyd mindennemű biztosítást vállal. Boris Beckernek például emberrablás ellen (saját elrablása ellen) 20 millió márkára biztosította magát, az olasz színésznő, Serena Grandi pedig mutatós melleit (105 cm-es mellbőség) biztosította 1,5 millió márkára.

Lapzárta

A CSKP szombaton Prágában ülésező központi bizottsága kizárta a párt soraiból Gustáv Husák volt pártfőtitkárt, egykori köztársasági elnököt, Lubomir Strougalt, a CSKP KB elnökségének volt tagját, aki 1968 után közel húsz évig volt Csehszlovákia szövetségi kormányfője. A CTK szerint más volt pártvezetőket is kizártak, de gyorshírében nem jelölte meg, kikről van szó.

A CSKP decemberi rendkívüli kongresszusán Vasil Bilakot kizárták a CSKP-ból, harmincket volt korábbi pártvezetőt pedig felfüggesztettek a tagságból és a központi bizottság a volt pártvezetők politikai felelősségének kivizsgálására létrehozott vizsgálóbizottság jelentése alapján dönt sorsukról. Husákot és Strougalt is e bizottság javaslatára zárták ki.

A KB-ülésen Ladislav Adamec pártelnök újólag azt hangoztatta: a CSKP politikailag és ideológiailag elhatárolja magát a múlt torzulásaitól, és az ország problémáinak a megoldási mechanizmusát a párbeszéden és a kompromisszumokon alapuló politikai kerekasztal-megbeszélésekben látja.

A PÉCSVÁRADI ÉPÍTŐIPARI KISSZÖVETKEZET

Iparcikk Áruházának ajánlata:

30% árengedménnyel

csempe- és padlóburkolólap-vásár, amíg a készlet tart.

További ajánlatunk:
- gázkészülékek
- padlószőnyegek
- PVC-padlók
- vegyi áruk

Várjuk kedves vásárlóinkat!

Vasárnapi Dunántúli Napló

DÉL-DUNÁNTÚLI POLITIKAI LAP

Főszerkesztő: LOMBOSI JENŐ

Főszerkesztő-helyettesek: BÁLING JÓZSEF, GÁRDONYI TAMÁS és MIKLÓSVÁRI ZOLTÁN

Kiadja a Baranya Megyei Lapkiadó Vállalat. Felelős kiadó: BODÓ LÁSZLÓ

Szerkesztőség és kiadóhivatal: Pécs, 7601 Hunyadi út 11. Pf.: 134

Telefon: 15-000. Szerkesztőség telex: 12-421. Telefax: 22-301. Kiadó telex: 12-320.

Készült a Pécsi Szikra Nyomdában. Pécs, Engel János u. 8. 7630. Telefon: 32-177. Telex: 12-211. Felelős vezető: FARKAS GÁBOR

Terjeszti a Magyar Posta. Előfizethető: bármelyik hírlapkézbesítő postahivatalnál, a hírlapkézbesítőknél, a Posta hírlapüzleteiben és a hírlapelőfizetési és lapellátási irodánál (HELIR), Budapest XIII., Lehel u. 10/A, 1900, közvetlenül vagy postautalványon, valamint átutalással a HELIR 215-96162 pénzforgalmi jelzőszámra.

Előfizetési díj: egy hónapra 20,– forint, negyedévre 60,– forint, félévre 120,– forint, egy évre 240,– forint.

Indexszám: 25054. ISSM 0133-2007.



Megjelent a DN Panoráma februári száma. Kapható az újságárusoknál.

Hórekord

Újabb „hórekordot" könyvelhet el Valdez alaszkai kikötőváros, amelyre 1987 telén 9,77 méter vastagságú hóréteg hullott.

Idén a 3500 lakosú településre lehullott hó vastagsága 6 centiméterrel meghaladja a 10 métert. Ez a rekord is valószínűleg már a múlté, hiszen a hóvastagságot pénteken és folytatódó hóesésben hitelesítették.

Kizárták a pártból Husákot és Strougalt

A CSKP szombaton Prágában ülésező központi bizottsága kizárta a párt soraiból Gustáv Husák volt pártfőtitkárt, egykori köztársasági elnököt, Lubomir Strougalt, a CSKP KB elnökségének volt tagját, aki 1968 után közel húsz évig volt Csehszlovákia szövetségi kormányfője. A CTK szerint más volt pártvezetőket is kizártak, de gyorsírásban nem jelölte meg, kikről van szó.

A CSKP decemberi rendkívüli kongresszusán Vasil Bilakot kizárták a CSKP-ból, harminckét volt korábbi pártvezetőt pedig felfüggesztettek a tagságból és a központi bizottság a volt pártvezetők politikai felelősségének kivizsgálására létrehozott vizsgálóbizottság jelentése alapján dönt sorsukról. Husákot és Strougalt is e bizottság javaslatára zárták ki.

A KB ülésén Ladislav Adamec pártelnök újólag azt hangoztatta: a CSKP politikailag és ideológiailag elhatárolja magát a múlt torzulásaitól és az ország problémáinak a megoldási mechanizmusát a párbeszéden és a kompromisszumokon alapuló politikai kerekasztal-megbeszéléseken látja.

Adamec közölte, hogy a CSKP-ból november 17. óta a tagság mintegy 30 százaléka lépett ki (ez, tekintettel a CSKP eredetileg 1,7 milliós tagságára, több mint félmillió embert jelent). A pártelnök azt fejtegette, hogy Csehszlovákiában és más szocialista országokban mély válságba került a szocializmus „hagyományos, nem tudományos, nem reális formája", amely nem az emberek alkotó kezdeményezésén, hanem a központi adminisztratív direktívákon alapult. Adamec azt hangoztatta, mindezek ellenére a CSKP „él, változik és megújul". Arról beszélt, hogy a CSKP társfelelősséget akar vállalni azért, hogy az emberek stabil gazdasági és politikai feltételek között éljenek, ezért ellenzi a demagógiát, az indulatok szítását, ami a politikai feszültség és a társadalmi konfliktusok kockázatának növekedéséhez vezetne.

Tüntetés Leningrádban

A mindenfajta nemzetiségi gyűlölködés, nacionalizmus, antiszemitizmus ellen, a demokratikus elvekre épülő Oroszországi Kommunista Párt megteremtése mellett tüntettek szombaton leningrádiak ezrei.

A Szovjetunió második legnagyobb városának lakosai a Demokratikus választások '90, Az SZKP demokratikus platformja és néhány más társadalmi szervezet felhívására gyűltek össze. A tüntetés jelszava „A nemzeti gyűlölködés ellen, a humanizmusért és demokráciáért" volt.

A rendezvény résztvevői kifejtették, hogy reakciós erők antiszemita hangulatot akarnak kelteni a városban, hogy a köztársasági és helyhatósági választások előtt a közhangulatot a kiéleződő társadalmi és gazdasági problémák közepette valamiféle „népek ellensége" ellen hangolják. Ezeket a törekvéseket a helyi tanácsok gyökeres megújulásáért fellépő tanácstagjelöltek határozottan visszautasítják.

A tömegrendezvényen síkraszálltak azért, hogy az SZKP-n belüli demokratikus platform talaján hozzák létre az Oroszországi Kommunista Pártot, s mielőbb hívják össze a leningrádi pártszervezetek beszámoló, tisztújító pártértekezletét.

Dunántúli Napló

XLVII. évfolyam, 49. szám
1990. február 19., hétfő
Ára: 4,30 Ft

POLITIKAI NAPILAP

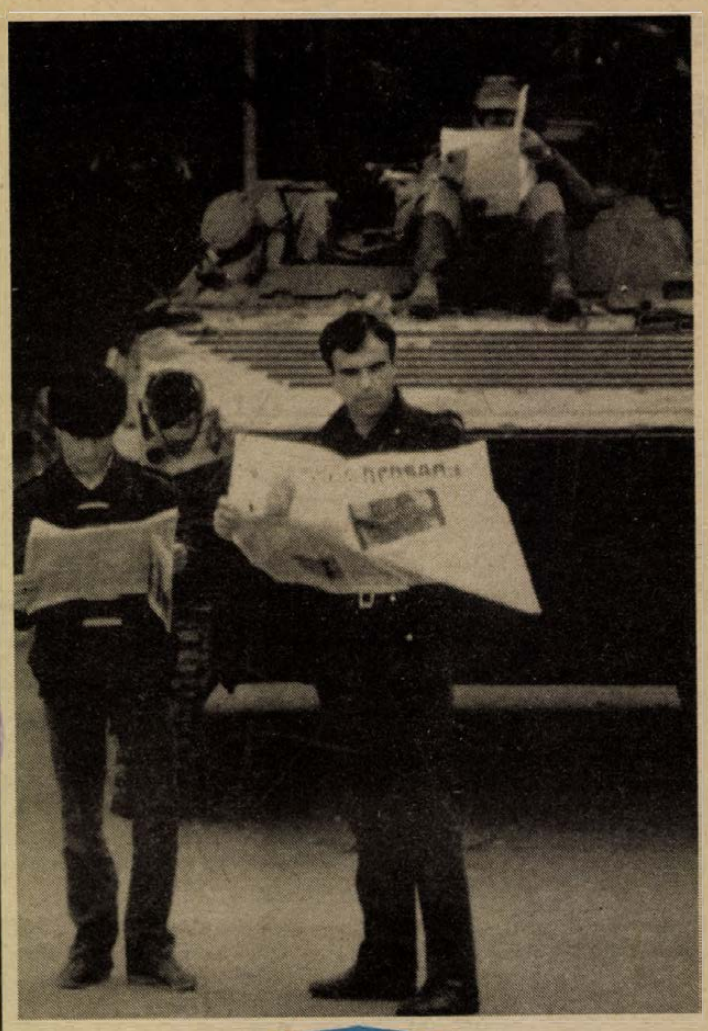

Tadzsikisztán fővárosában láthatóan nyugalom van, a harckocsizók újságot is olvashatnak

A fórum szónoka: Antall József, a Magyar Demokrata Fórum elnöke



Az MDF-nagygyűlés résztvevőinek egy csoportja. Elöl balról a második Antall József.
Fotó: Proksza László

„Lerakni egy európai értelemben vett szabad rendszer alapjait..."

Magyarország mellett soha olyan külföldi együttérzés nem volt, mint most

„Támadnak bennünket jobbról is, balról is, de ez a támadás azt jelenti, hogy számítunk. Hiszen akit nem támadnak, nem szidalmaznak, azt nem tartják fontosnak. Nyugodtan vállalhatjuk mindezt, mert tudjuk azt, hogy mit akarunk és tudni fogjuk azt, ha tehetünk, mit tehetünk. A Magyar Demokrata Fórum olyan politikai eszmék örököse, mely nemzeti és Európai tőről fakad, s mely a XX. század végén is érték. S biztos vagyok abban, hogy ez az ország csak akkor támadhat föl, születhet újjá, ha megtartjuk nemzeti mivoltunkat is, ha tudunk a magyarságban és a magyarságért gondolkozni. A Magyar Demokrata Fórum – nemzeti párt."

E gondolatok jegyében indult az a politikai nagygyűlés, melyet szombaton a késő esti órákban tartott az MDF Pécsett, a POTE aulájában. Az aula zsúfolásig megtelt, s e nagyfokú részvétel jelezte: igenis sokakat érdekel napjaink sorsforduló politikai porondja, s az, hogy mint készül a választásokra az a párt, mely nem pártként indulva ugyan, de elsőként tömörítette soraiba a változást akarókat, mely először jelent meg ellenzéki hangként a századvég Magyarországán. *Antall József*, az MDF elnöke fenti nyitó gondolatait a Szélkiáltó Együttes rövid műsora, egy vers, majd *dr. Andrásfalvy Bertalan*, a Fórum baranyai vezetőjének – országgyűlési képviselőjelöltnek – üdvözlő szavai előzték meg.

A Magyar Demokrata Fórum a magyar nemzetet egységes nemzetnek tekinti határainkon belül és kívül – folytatta gondolatait Antall József. – S e nemzetnek vállalnia kell valamennyi fiát, aki magát magyarnak érzi, állampolgárságra való tekintet nélkül bármely pontján is él a világnak. Ebből kiindulva nyugodtan kijelentem azt is, hogy az a fórum, amely a nemzeti értékek mellett mindenkor síkraszállt az egyetemes szabadságjogokért, nem kevesebbet tett és

(Folytatás a 2. oldalon)

Befejeződött az Ipari Szövetkezetek X. (rendkívüli) kongresszusa

Elmaradt a robbantás vidék és Budapest között

Erősödött a megyei szint

Szünetekkel együtt 22 órás együttlét után, szombaton este befejeződött az Ipari Szövetkezetek X. (rendkívüli) kongresszusa. Ebből az óraszámból levonva a pénteki, szombati ebédszüneteket, két és fél műszaknyi idő jutott az érdemi munkára. Pontosabban jutott volna, ha a kongresszus előkészítői és szervezői, a levezető elnökök, valamint a közel háromszázezer szövetkezeti tagot és foglalkoztatottat képviselő küldöttek mindig azt tették volna, ami a dolguk. Az ismételt nyílt szavazások (általában a rosszul feltett kérdések miatt), a többszöri létszám-megállapítások órákat vittek el, nem is beszélve a vitának nem nevezhető péntek délutáni – többnyire újat nem nyújtó – rengeteg felszólalásról, amit végül is a kongresszust éppen levezető elnök úgy szakított félbe valamikor este 8 óra előtt, hogy a szólásra jelentkező további 13 küldött adja be írásban mondandóját (ahelyett, hogy egyperces összefoglalókat kért volna tőlük!).

A kongresszus túlzás nélkül megkaphatja a *fegyelmezetlen jelzőt*, s ez azért furcsa, mert döntően szövetkezeti elnökök, megyei szövetségi alkalmazottak, apparátusi dolgozók ültek az ÉFÉDOSZ kongresszusi termében. Szombat estére az elnökök megválasztására 549 küldött maradt az ülésteremben, de az eredmény hirdetésekor (9 óra előtt) már nem volt ott ennek

(Folytatás a 2. oldalon)

Heti piactükör

Mi lett olcsóbb, mi drágább? Hiánycikk csak valutáért? (2. oldal)



Szlávecz József a pécsi Kis-Daindol-hegyhát dűlőben megkezdte a barackfák metszését. A tavaszias idő kedvező e munkára is.

Valuta feketepiac Harkányban

A bóvlik mellett a külföldi fizetőeszköz a legfőbb árucikk (5. oldal)

„Lerakni egy európai értelemben vett szabad rendszer alapjait...”

(Folytatás az 1. oldalról)

nem kevesebbet hirdetett, mint az európai értékek követését. Így örököse a nemzeti gondolatot ápoló nagy elődeinknek, a nemzeti liberalizmus nagy alakjainak; büszkén vállaljuk Széchenyi, Kossuth, Deák, Eötvös és mások örökségét; emellett vállalta a keresztény demokrácia útját.

Az MDF tiszteli a többi politikai pártot, becsüli más politikai pártok képviselőit, azok nézeteit, s nem kíván sem alpári eszközökkel és alpári hangon ezekről a pártokról szólni, de úgy gondoljuk, ha hozzánk szólnak, válaszolnunk kell. Az MDF kidolgozott politikai programot vall magáénak. A párt által képviselt eszmék sora azt jelenti, hogy mi nem nacionalisták, soviniszták s nem egyéb ordas politikai eszmék letéteményesei vagyunk, hanem egyértelműen vállalva az európai gondolatot az európai egység hívei.

Megváltozott a történelem menete. A XX. századvég abszolutista, totális rendszerei – ezen belül a kommunista rendszer –, amit tapintatosan sokféleképpen neveztek az elmúlt időszakban, csak éppen működőnek nem, nem férnek össze a világtörténelem általános fejlődésével. Gorbacsov és mások felismerték ezt a Szovjetunióban is, hisz a világ rohanásában így tovább nem állhatják a versenyt. A Szovjetuniónak újra kellett értékelnie egész politikáját, és át kellett alakítani politikai stratégiáját. S ami bekövetkezett Kelet-Közép-Európa államaiban, abban büszkén vallhatjuk, hogy pionír szerepet töltöttünk be: a magyarság, a magyar nép általában a függetlenségi vágyáról mindig híres volt. Ezt elismerték elleneink is, s ez a tulajdonság predesztinál bennünket arra, hogy megkíséreljük – immáron harmadszor az elmúlt 45 évben –, hogy egy olyan politikai demokráciát teremtsünk meg, amelyik véget vet a totális diktatúrának, ami megveti egy európai értelembe vett szabad politikai rendszer alapjait.

Tudom azt, hogy az emberek bizalmatlanok, fásultak, hogy sokszor keserűek és bizonytalanok a jövőben. Úgy érzik, hogy eddig semmi sem változott, hogy a politikai ellenzék nem áll helyzete magaslatán, s ez általában vonatkozik az összes ellenzéki pártra, s ezen belül reánk, a Magyar Demokrata Fórumra is. Mit válaszolhatunk erre: minden kommunizmusnak olyan ellenzéke van, amilyet megérdemel. Tehát ha nem megfelelő ez az ellenzék, akkor a pártállam múltjában is keresendők az okok. Igaz, erre vég nélkül nem hivatkozhatunk, nekünk az a dolgunk, hogy minél előbb magunkhoz térjünk, és az ország felismerje azt, hogy egyszerűen nincs más választása! Nem optimisták vagyunk és nem is naivak. Kétkedők vagyunk mi is, szkeptikusak nem egyszer. Tele vagyunk aggodalommal, keserűséggel magunk is. De nincs más lehetőség: az országnak azt kell megértenie, megkísérelve a világtörténelmi átalakulást, hogy a dolgok egyszerűen nem mehetnek úgy tovább, ahogy eddig. Mégha az valakinek tetszett is. Az ország csődbe jutott, s ebből a csődből ki kell vezetni. Ma Magyarországon legalább ebben a kérdésben kell egyetértésre jutni: előre kell rohanni és meg kell kísérelni a rendszerváltás békés eszközeivel egy új világot építeni. S ha ez Magyarországon nem sikerül, nemcsak a mi, hanem Európa, sőt az egész világ tragédiája. S ezt nem én mondom csak: Európa és a világ érdeke, hogy szabad világ és demokrácia uralkodjon Kelet-Közép-Európában is.

Mi ezért dolgozunk, politizálunk.

Bízunk abban, hogy a szovjet csapatok elhagyják Magyarországot. Bízunk abban, hogy a választások után valódi parlamenti demokrácia lesz, stabil politikai berendezkedés mellett. Ezzel együtt Európa nagy egységéhez, azokhoz az intézményrendszerekhez is kapcsolódni tudunk, mely a jövőnk szempontjából meghatározó. Így az Európa Tanács tagjai lehetünk, és mindent el kell követnünk, hogy az Európai Gazdasági Közösség valamilyen formában megállapodásra jusson velünk. Egyszerűen nem várhatjuk meg Kelet-Közép-Európa többi országát, pionír szerepünket ki kell használni. Mert 1992 után, amikor Európában bekövetkezik a teljes vámunió és amikor politikailag is oly közel kerülnek egymáshoz országai, akkor gazdaságilag sem lesz más lehetőségünk: ott kell lennünk nekünk is. Mert nem fogjuk másként áruinkat eladni, gazdaságunkat felvirágoztatni. S ha nem azon a színvonalon fogunk dolgozni – végünk. Nincs más alternatíva. Egy modern ország megteremtése, vagy a bukás. Mást semmiféle felelős politikai szervezet nem ajánlhat a nemzetnek, csak minden eszközzel ennek az útnak a választását. Ehhez természetesen szövetségeseket kell keresnünk. De Magyarország mellett soha olyan külföldi támogatás, együttérzés nem volt, mint most. Igaz – vannak riválisaink, s ezért ne legyenek illúzióink. Nem csak mi igyekszünk Európa felé. Egyre inkább szomszédaink is. De bízhatunk abban, hogy az NSZK, Ausztria, s Európa többi országai megadják azt a segítséget, ami ehhez a felemelkedéshez nélkülözhetetlen. Ugyanúgy az Egyesült Államok is. De nincs olyan külső támogatás, mely egyedül átsegítene bennünket a krízisen, van, amit nekünk kell elvégeznünk: a megfelelő alapok megteremtését, a politika és a gazdaság modernizálását.

De ehhez nehéz út vezet. Huszonegy milliárd dollár adósságot kell ledolgozni. Mi lehet a Magyar Demokrata Fórum gazdaságpolitikájának gerince? A szociális piacgazdaság, ami nem kitaláció, hanem a német gazdasági csoda atyjának, Adenauer gazdasági csúcsminiszterének és alkancellárjának, Erhardnak a gyakorlatban is végigvitt programja, mely jó példa. A mi célunk is az, hogy a piac és a gazdaság liberalizálása mellett a szociális biztonság is érvényesüljön.

Antall József több mint egyórás beszédének további részében szólt a Magyar Demokrata Fórum belső életéről, melyet nem a demokratikus centralizmus vezérel, s leszögezte: a párt győzelemre tör azzal a felelősséggel és szándékkal, hogy ott lehessen a társadalmi átalakítás folyamatában. Kijelentette: minden választásokon induló párt kötelessége vállalni az esetleges kormányzati pozícióba kerülést, s aki csak azért indul, hogy a leendő demokráciában csak ellenzéki legyen, nem felelősen gondolkodik. Föl kell vállalni az ország gondjait, nem pedig a partvonalról kívülről nézni a történéseket.

A fórum végén a Magyar Demokrata Fórum egyéni országgyűlési képviselőjelöltjei mutatkoztak be – *dr. Andrásfalvy Bertalan, Pap András, dr. Mednyánszky Sándor, dr. Hoppa József, dr. Biró Ferenc, Krebsz János* és *dr. Kapronczay József* –, megerősítve az információt: az MDF baranyai jelöltjei már beszerezték a választáson indulás alapfeltételeként megszabott ajánlószelvény mennyiséget.

A nagygyűlés végén a résztvevők elénekelték a Himnuszt.

Kozma Ferenc

Elmaradt a robbantás vidék és Budapest között

(Folytatás az 1. oldalról)

a fele sem. (Az összes küldött száma 658, ebből a kongresszusra 622 jött el. Hogy miről számol be megbízóinak az, aki egyáltalán részt sem vett a tanácskozáson, illetve időközben távozott, fogalmam sincs.) A szavazásról egy adalék: egy órát vitt el a kongresszus idejéből, hogy eldöntsék, hány alelnöke legyen a megújult OKISZ-nak. Nem tévedés, mindössze az alelnökök számának meghatározása tellett egy órába: hogy egyet, kettőt vagy hármat válasszanak-e.

Összegezve: vidék és Budapest küzdelme elcsitult. Végül is megszületett az új OKISZ. A küldöttek többek között döntöttek arról, hogy ezentúl a szövetségek szövetségeként működik az Ipari Szövetkezetek Országos Szövetsége; a többmilliárdos közös vagyont a szövetkezetekre nevesítik (a befizetések arányában, de levonva a kapott támogatások 50 százalékát); megválasztották a régi-új elnököt, *Köveskúti Lajost*, a régi-új főtitkárt, *Hörömpöly Lászlót*. (1986-tól töltik be az elnöki, illetve a főtitkári tisztet).

A kongresszus utolsó pillanataiban a Fejér megyei *dr. Bozsics Attilát*, egy kis szövetkezet elnökét kértem – aki többszöri értelmes, heves felszólalásával kitűnt a küldöttek közül – összegezze, hogy mi is történt:

– A színfalak mögött zajló hatalmi harc miatt a mozgalom elvesztette presztízsét, nevetségessé vált maga a kongresszus – jelentette ki dr. Bozsics Attila. – A mozgalomnak mégis van lehetősége a megújulásra, mégpedig a megyei szövetségek alapozzák ezt meg, mert a visszaosztás következtében lesz pénzük, s ha ráadásul hozzáértő emberek is vannak ezen a szinten, akkor a pénz és a tulajdon együttesen kikényszeríti a változást.

L. Cs. K.

24 ÓRA A NAGYVILÁGBAN



Ulan Batorban alakuló kongresszusát tartja a Mongol Demokratikus Szövetség. Az épület előtt több ezres csoport, főleg fiatalokból állók, rendeztek szimpátiatüntetést, támogatva a reformtörekvéseket.

*

Levitézlett főpapok

Tőkés László temesvári református lelkész a Valóság című, Bukarestben megjelenő hetilapban támadja Csutak Csaba püspökhelyettes és Tunyogi Csapó Gyula főgondnok tevékenységét és kijelentette, hogy a két személynek semmi köze sincs a Romániai Magyar Keresztény Szövetséghez.

Tőkés László kifejti: január 24-én a lelkészi és világi résztvevőkkel a romániai négy magyar történelmi egyház képviseletében Kolozsváron megalakították a Romániai Magyar Keresztény Szövetséget, de ehhez a szövetséghez semmi köze sincs a két levitézlett főpapnak, annak ellenére, hogy Csutak Csaba és Tunyogi Csapó Gyula önmagukat ilyen színben tüntetik fel.

„Egy ideig tapintatosan és az egyház ügyét szem előtt tartva igyekeztem elkerülni minden, e nevek viselőire vonatkozó támadást vagy szembesülést, azonban az utóbbi idők fejleményei miatt kénytelen vagyok állást foglalni – írta Tőkés László. – A Valóság című lapban leközölt szándéknyilatkozat tartalmával nincs bajom, hanem inkább azzal, hogy kik írják alá. Olyan emberek, akik most hősiesen kiállnak az egyházi törvények betartása mellett, lándzsát törnek a lelkészképzés biztosításáért és a vallási jellegű sajtótermékek, valamint a teológiai irodalom és nyomtatványok szabadságáért érvelnek, fonák módon, hiszen megelőzőleg éppen ez ügyek képviselete miatt üldöztek, éppen ezek a személyek... Semmi mást nem tudok elképzelni, csupán azt, hogy Csutak Csaba és Tunyogi Csapó Gyula ezáltal magát akarja átmenteni az új egyházi vezetésbe, és nem átall közösséget vállalni azzal, akit évekig üldözött. Kikérem magamnak ezt a kompromittáló szövetséget, illetve csúsztatást, és a lehető leghatározottabban kijelentem, hogy ennek a két levitézlett főpapnak semmi köze sincsen a Romániai Magyar Keresztény Szövetséghez és ahhoz a megújulási mozgalomhoz, amely egyházunk kebelében az utóbbi hetekben kibontakozott” – hangzik Tőkés László nyilatkozata.

Tüntetés Bukarestben

Bukarestben a tüntető tömeg, amely tegnap dél óta tartózkodik a Victoria téren, délután behatolt a kormányépületbe. Előzőleg a katonák sorfalát szétnyomta és az épületig hatolt, miközben Iliescu elnök távozását követelte.

A televízió egyelőre arról ad hírt, hogy huligán elemek törtek be a kormány székházába, ahol a miniszterelnökség hivatala és a külügyminisztérium van. Két kézigránát is robbant, de az épületet védő katonaság passzívnak mutatkozott, nem tanúsított ellenállást. Iratokat dobálnak ki, egyes helyeken égetik a papírokat.

Értesülések szerint a tüntetők egy része a televízió épületéhez ment, ahol szintén „forró helyzet” alakult ki.

Hivatalos értesülés nincs arról, hogy katonai és rendőrségi beavatkozást elrendelnek-e a tüntetők ellen, akik létszámban nincsenek sokan, néhány ezer főnyi „felkelő csoport” hajtotta végre az akciót.

Hiánycikk csak valutáért?

Heti piactükör

Mi lett olcsóbb, mi drágább? – Most érkezett bolti újdonságok – A feketepiac hírei

Hiánycikk csak valutáért? Vasárnap délben egy rádióműsorból ország–világ értesülhetett róla, hogyan lehet Moszkvában hozzájutni hiánycikkekhez. Ezért persze kár volt a szomszédos országba látogatni, hiszen hasonló példa nálunk is akad, csak figyelni kell. Itt van mindjárt az Ofotért esete bizonyos japán fényképezőgépekkel és hozzávaló elemekkel. A több tízezer forintért megvásárolt korszerű géphez először magyar pénzért is adnak, de később csak devizáért lehet 6 voltos elemet venni, azt sem olcsón. Pécsett, a Kossuth Lajos utcai Saba márkaboltban például nemrég emelték fel a 2CR5-ös lítium elemek árát 19-ről majdnem 23 márkára.

*

Mi lett olcsóbb, mi lett drágább? Az egyre gyorsuló infláció hatásaként kevesebb pénz jut a szépítőszerekre. Nyilván ez az oka annak, hogy egyes kozmetikumok mától lényegesen olcsóbban kaphatók. Így például a Mistic arckrémpúder árát 126 forintról 60-ra csökkentették és kevesebbe kerülnek egyes rúzsok is. Persze van ennél jobb hírünk is: a Mecsek Fűszért tovább folytatja leértékelési akcióját. Február 22-étől véglegesen leárazzák a dobozos zöldbab konzerveket, a Putz súrolóport, valamint műanyag tálakat, konyhai dobozokat és ruhakefét vásárolhatunk 18–25 százalékkal olcsóbban.

Mától 40 százalékkal drágább a 20 százalékos ecet, 24 százalékkal többe kerül a gyorsrizs, 4–9 százalékkal emelték egyes kefefélék árát, 25 százalékkal nőtt az akkumulátorsav ára. Ugyancsak mától többe kerülnek egyes asztali borok – például a Zöldszilvánі –, valamint a Márka-vermut család. Kevésbé örvendetes hír a hölgyek számára, hogy emelték az NDK hajcsavarók árát. Sőt, a nálunk eddig is drágának tartott Denim dezodorok is többe kerülnek mától.

*

Engedményes vásár. Plakát és akt falinaptárokat árusítanak 50 százalékkal olcsóbban a Baranyaker uránvárosi papírboltjában. A Mecsek Fűszért csökkentette a fagyálló folyadékok árát. A literes például 138 helyett 97 forintba kerül, az ötliteres 669 helyett 475 forintba. Ugyancsak engedményes vásár kezdődött a Mohácsi, Szabadság úti papír-írószerboltban, ahol ezúttal a tapétákat és a posztereket árazták le.

Új boltok, üzletek. A Szolnoki Ipari és Építőipari Rt. ma nyitja meg márkaboltját Pécsett, a Közraktár utca 4–6. szám alatt. Új üzletében a Szotév 15 százalékos engedménnyel kínálja a „Kiváló Áruk Fóruma” díjas termékeit, a Szotform–F és a Szotform–FM alumínium béléscső idomokat. Ezenkívül kedvező áron vásárolhatók a részvénytársaság boltjában faházak is. Február 22-én nyílik a Baranyaker pécsi, Rákóczi úti csillárboltjában a Simovill mintaterem.

*

Olcsóbb ebédlehetőség. Hétvégeken érdemes felkeresni a pécsi Konzum éttermet és a Szőlőskert vendéglőt, mert külön étlapról maga a vendég állíthatja össze az elfogyasztani kívánt menüsort, ami mindössze 90 forintjába kerül. Ha pedig az állandó étlapról választ valaki, azért az ételféleségért szombaton és vasárnap 20 százalékkal kevesebbet számítanak fel.

*

Vásári hírek. Emelkedtek a malacárak! 6–8 hetestől 12–14 hetesig 1800–2650 forintot is kérnek darabjukért. Egy hete még 2400 volt a plafon. Az autópiacon változatlanul élénk az érdeklődés. Hároméves Citroen BX 650 000, 0-kilométeres Wartburg 310 000, 12 éves Trabant 38 000, másfél éves Lada 380 000, négy és fél éves Skoda 180 000, féléves Toyota 800 000, hároméves Renault 1,1 millió forint.

*

Egyre nagyobb a forgalom a harkányi KGST-piacon, ahol a helypénz lefizetése után magyarok, lengyelek és jugoszlávok is árusítanak különféle cikkeket. Férfi fehérneműt például 60–100, lakatot 70, ajtózárat 300, műsoros kazettát 110, hanglemezt (Billy Ocean) 100 forintért láttunk. A sokféle olcsó bóvli mellett egyre több a drága műszaki holmi. Árusítottak például rádiót 4000-ért, kétkazettás magnót 6500-ért és 20 500-ért, kemping gázpalackot 1000 forintért. Zenit fényképezőgépet 2–3000, 12 személyes étkészletet 5000 forintért kínáltak. A láthatóan vadonatúj húsdarálóért 300, egy forrasztópákáért 420, egy vasalóért 700 forintot kértek. A nyerskávé kilója 300, a jugoszláv zacskós halászlé ára 40 forint. Az utóbbin még ott díszelgett az új dinárban számolt 7,40-es ár is. A márkát feketén 56–60 forint közüli árfolyamon váltják.

F. D.

Nem Bodán van a „bodai aleurolit formáció"

A szakember szemével a hulladékelhelyezésről

Főhatósági engedély kell a kutatás megkezdéséhez is

Az elmúlt héten nagy vihart kavart a Paksi Atomerőmű Vállalatnak az a bejelentése, amely szerint a baranyai Bodán tervezik a radioaktív hulladékok végleges elhelyezésére alkalmas tároló létesítését. A dolgok tisztán látása érdekében Érdi-Krausz Gábor geológust, a Mecseki Ércbányászati Vállalat területi főmérnökét kértük bővebb tájékoztatásra. A szakembernek jelentős szerepe volt annak idején a magyaregregyi hulladéktemető visszatartásában, később a Baranya Megyei Tanács szakértőjeként javasolta, hogy ne adják meg az engedélyt az ófalui hulladéktemetőre vonatkozó területfelhasználásra. Itt később elfogadta a Miskolci Nehézipari Műszaki Egyetem pozitív szakvéleményét, hangsúlyozta azonban a földtani képződmény korlátozott méreteit, és az erózió hatások problémáját.

— Nemzetközi viszonylatban milyen előírások szabályozzák a hulladéktemetők létesítését?

– A Nemzetközi Atomenergia Ügynökség, valamint a radioaktív hulladékokkal régóta foglalkozó országok tapasztalata és ajánlása szerint a hulladékoknak az élővilággal való kapcsolata megakadályozására több mesterséges és természetes gát kell. Eszerint elsőként beton, bitumen vagy üveg állja útját a radioaktív anyagok kiszóródásának. A következő ajánlott gát a rozsdamentes acélhordó, amiket vízzáró betonmedencében kell elhelyezni, a hordók közét szintén vízzáró anyaggal, betonnal, agyagiszappal kell kitölteni. Ezt a védelmet erősíti maga a földtani képződmény, amelynek olyannak kell lennie, hogy a mesterséges gátak bármilyen meghibásodása esetén is megakadályozza a radioaktív anyagok elvándorlását. Erre a célra megfelelhetnek a felhagyott sóbányák, masszív, tömött gránitok, különböző palák és agyagképződmények, amelyeknek természetesen a vastagsága, tömege sem elhanyagolható. Mindenütt a világon ezekben helyezik el a radioaktív hulladékokat, aktivitástól függően a felszínen vagy nagyobb mélységekben.

— A hazai hulladékelhelyezés kapcsán Boda hogyan merült fel?

– Amikor a Paksi Atomerőmű ügyében megindult a kutatás, Magyarországon meglehetősen kevés olyan területet találtak, amely megfelelt volna az elmondottaknak. Minden szakember számára világos volt, hogy a veszélyes vagy radioaktív hulladékok befogadására az egyik legalkalmasabb terület az úgynevezett „bodai aleurolit formáció". Anyaga ugyanis több, mint 250 millió éves agyagkő, teljesen homogén, repedésmentes, jó vízzáró. Óriási előny továbbá nagyon nagy tömege, hiszen K–Ny-i irányban 10–12 kilométer hosszú, É–D-i irányban 8–10 kilométer széles, vastagsága 700–900 méter. Itt kell azonban elmondanom, hogy az elképzelt tározónak semmiféle kapcsolata nincs Bodával, mindössze annyi, hogy a már említett földtani képződmény a község nevét viseli. Mindenki tudja, hogy a mecseki uránércesedés az úgynevezett „Jakab-hegyi homokkőben" van, mégsem jut eszébe egyetlen kirándulónak sem a Jakab-hegy tetején uránt keresni vagy akár egészségéért aggódni.

— Akkor tulajdonképpen hol van a tervezett tároló helye?

– Az elképzelések szerint a tározó tervezett helye a MÉV II. üzemi bányászati műveletek alatt lenne kb. 1100 méter mélyen, Bodától minimum 3,5 kilométer távolságra.

— A tervezett tározónak lenne valamilyen kapcsolata az említett bányatérséggel?

– A hulladék elhelyezésére néhány korábbi elképzelés ellenére az ércet hordozó durvaszemű, repedésekkel szabdalt homokkőben nem lehetséges, így a kapcsolat mindössze annyi, hogy felmerült annak lehetősége, hogy az aleurolit képződményt a bánya egyik már meglévő nyugati légaknájából hajtott hosszú vágattal közelítsük meg. Ez egyben magyarázatot ad arra is, hogy az elképzelt tározó miért lenne ilyen mélyen. Ismerve a kis és közepes radioaktivitású, valamint más veszélyes hulladékok elhelyezésének befektetés igényét, az előzetes kalkuláció szerint ez esetben a költségek elfogadhatóak lennének.

— Magyarországon mennyire sürgető egy ilyen hulladékokat befogadó tározó létesítése?

– Égetően. Hazánkban rengeteg helyen van hulladéktározó, azonban nagyon kicsi azoknak a száma, amelyek az előírások szerint lettek elkészítve. Őrzésük, ellenőrzésük sem megfelelő, így a potenciális veszély lényegesen nagyobb. Mindez természetesen nem vonatkozik az atomerőmű radioaktív hulladékaira, amelyek jól őrzött és ellenőrzött helyen vannak most is, ám az mindenki számára világos lehet, hogy a Dunától mindössze néhányszáz méterre lévő ideiglenes tározók hosszabb távon nem nyújtanak olyan biztonságot, mint egy tudományos alapokon álló, szakszerűen kiképzett és ellenőrzött végleges tározó.

— Alkalmasak-e a MÉV szakemberei egy ekkora horderejű dolog hibátlan felmérésére?

– A bánya szakembergárdája 35 éve foglalkozik radioaktív anyagokkal, magam tíz esztendeje foglalkozom speciálisan a radioaktív hulladékok problémáival. Ismerjük az ide vonatkozó összes előírást, számos, a témával foglalkozó nyugat-európai szaktanfolyamon vettünk részt. Azonkívül azt sem szabad figyelmen kívül hagyni, hogy családunkkal mi is a térségben élünk. Mindenki biztos lehet tehát abban, hogy ha a tanulmányterv készítése során vagy a kutatás alkalmával bármilyen kétség merül fel az alkalmasságot illetően, akkor elsőként fogunk tiltakozni.

— Pillanatnyilag milyen stádiumban vannak az előkészületek?

– A MÉV szakembergárdája kormányszintű ajánlással elkészített egy olyan tanulmánytervet, amely a már említett kiváló tulajdonsággal rendelkező aleurolit, a bánya egyik aknájából való megközelítését tartalmazza a képződmény felkutatása érdekében. A kutatásra készült tanulmányterv most járja a fő- és szakhatóságokat, a javaslat elfogadása tehát egyelőre csak a kutatás beindítását jelentené.

— A múlt héten kipattant vihar elkerülése végett nem lett volna célszerűbb korábban nyilvánosságra hozni a kutatás tényét?

– Ilyen jellegű felmérések az ország más területein is folytak és folynak. A főhatóságok engedélyezéséig azonban nem volt mit nyilvánosságra hoznunk, a tájékoztatást azok kézhezvétele után terveztük.

— Bodára, illetve a térségre visszatérve, amennyiben a tározó végül itt kapna helyet, úgy a terület egy országos gondot oldana meg. Jogosan merülne fel az ott élő emberekben az igény esetleg ennek ellentételezésére?

– Mint már említettem, a távolság és a nagy mélység ismeretében Boda lakóit nem veszélyeztetné a tározó létesítése. Az elmúlt héten tájékoztattam erről a község vezetőit, készek vagyunk azonban szélesebb fórumon is megbeszélni a vitatott kérdéseket, betekintést nyújtani a kutatással kapcsolatos tervdokumentációkba, levelezésbe. Ami pedig a kérdésben felvetett igényt illeti, teljesen jogosnak tartanám ennek ismeretében is. Hiszen végsősoron mégis csak egy országos problémát oldana meg a térség. Ismereteim szerint a világ jelentős részén az érintett területek különböző kedvezményeket (ingyen áram, úthálózat, vezetékes ivóvíz csatorna) kapnak. Ennek megítélése, mértékének eldöntése azonban kormányszintű feladat.

Kaszás Endre

Gépzendülés országszerte

Szoborrá dermednek-e a hegedűk?

Elfüstölgött volna a jókedvünk az inflációval?

Ez is kétségtelen. Mint ahogyan az is, hogy egyre kevesebb cigányzenész hajol meg a kedves vendég előtt az éttermekben, a kedves vendég óhaját tudakolni, és így a vonók végét piros vagy kék, netán zöldhasú bankó is egyre ritkábban cicomázza.

Nem is csak a cigányzene, de maga az élőzene szorult ki az éttermekből, presszókból. Pedig egyes mérvadó vélemények szerint az élőzene közönséget vonz ma is, ha a papír szerint a zenére számolható árrés meg is szűnt.

Pécsett a számbavehető vendéglátóhelyek többségében – 30-ból úgy 25-ben – állandóan van valamilyen „lélekemelő" muzsika, s annál hangosabb, minél jobban növeli a vendéglátóipar bevételét.

– Csakhogy a gázsi alig változott az utóbbi években – mondja *Istók Tímea*, az Országos Szórakoztatózenei Központ pécsi kirendeltségének vezetője. – Egyre többen hagyják abba a zenélést, mert gépzenét, az automata hangszert kezelő egy-egy embert sokkal könnyebb megfizetni. A tarifák is vállalatonként különböznek. Továbbra is egy évre kötünk szerződést a zenészekkel, de ez a gyakorlat a piac diktálta rugalmasságnak engedve valószínűleg már a második félévtől megváltozik.

Az Országos Szórakoztatózenei Központnak Pécsett stúdiója van, ahol olyan, e szakmában öreg rókának számító zenész-tanár oktat, mint *Szabó Tibor* a Pannónia étteremből, mégis gombamód szaporodik országszerte az *„One Man Band"*-ek, az egy személyben a muzsika minden műfaját géppel előállító imitátorok száma. Pedig vannak kiváló művelői a szakmának, így *Bogyó Imre*, *Szabó László*, a hangjával remeklő *Bizó József* a Sopianae étteremből vagy a Pécsett hírmondónak maradt cigányzenészek egyike, a Szőlőskertben zenélő *Szalai Ferenc*. Pécs vonzáskörzetében maradva, a „végek" közt említik a pellérdi Potykát, ahol a vendégváró hangulatról a népszerű „Dodi", azaz *Kész József* és társa, *Zsoldos Jenő* gondoskodik. Itt hallhatták zenélni a közelmúltban és talán hazai berkekben sem utoljára *Sánta Albertet* is, akit külföldön is szívesen és rendszeresen fogadtak. Ő egy időre eltűnt a szemünk elől. Visszatért viszont Pécsre és az Elefántban szolgál igényes muzsikával – nem is elsősorban cigányzenével –, ez év januárjától *Dörömböző Géza*, aki a szakma doyenjeként a régvolt időket is felidézte:

– Tudja, hány zenekar volt régen, még a negyvenes évek végén is csak a Siklósi utcában, a mai Bajcsy-Zsilinszkyben? Azután a Nádorban *Sánta Ferenc*, *Banka István*, a Corsoban *Horváth Géza* – a „kis Ádi" – muzsikált, én a Sopianae-ban játszottam hosszú évekig. Mindenkinek tudtam, lestem a kívánságát. A mostani csapatunkban *Darvas Istvánnal* váltjuk egymást, *Babári Pali* a bőgős, *Fischer Kálmán* a harmonikás, ifjabb *Lakatos János* ül a zongoránál. Hanem akik még számba jöhetnének, rövidesen mind nyugdíjba mennek: *Szalai Ferenc* prímás, *Sárközi Nándor* brácsás, cimbalmosként *Kustánzy Elek* is egyszál maga van, bőgőst meg már csak a nyugdíjasok közt lehet keresni. Ha lenne is tehetséges utánpótlás, elvinné őket Budapest.

S amíg azon vitázunk, hogy a jó muzsikát – nemcsak a jó cigányzenét! – meg kell-e fizetni és mennyire, a szállóige marad: „Ha megy a bolt, akkor jó a kávé, ha nem, akkor rossz a zenész..." Az Alföldön jobban megőrződött a cigánymuzsika, Szegeden szobrot is állítottak a város híres prímásának, Dankó Pistának, sőt utcát is neveztek el róla. Csak a szoborba faragott hegedűjét tudják eltörni a suhancok néhanap – a nótabéli valódi egyelőre él.

B. R.

Például

Szerkeszti: Bozsik László és Pauska Zsolt

Ez már sok(k)

Izgatott női hang telefonál szombat este. Történetét elmondjuk, sokszor feleslegesen tulajdonítunk nagy jelentőséget kis dolgoknak. A közelgő választások jelöltségéhez szükséges 750 cédula önmagában semmit sem jelent, az igazi megmérettetés, sokszoros túljelentkezéssel március 25-én a választáskor történik meg. Halljuk a történetet:

– Múltkor megjelent nálam két fiatalember. Szimpatikusak voltak egészen addig, míg választási ajánlási szelvényem leadásáért nem ajánlottak fel kétezer forintot. Nem mondom, jól jött volna a négy ezres, hiszen táppénzen vagyok, együtt lakom a fiammal, de nem fogadtam el. Közben leadtam az ajánlási szelvényt. Néhány napja, ugyanattól a párttól újra felkeresett két másik fiatalember. Először megpróbálták elkérni az ajánlószelvényeket, mikor közöltem, hogy már leadtam azokat, hangosan „utasítottak", mutassam meg. Megmutattam. Erre pofozni kezdtek, földre löktek, majd távoztak. Feljelentést tettem a rendőrségen. Szívesen megmondom az adataimat. (Név és cím a szerkesztőségben.)

Luk

Műtétre alkalmas volt az a fiatalember, akit egy szovjet katona Magyarországon a napokban megrugdalt. A vesemőtét előtt a szovjet katona (nős, egy gyermek apja) arra utalt, hogy egyre gyakrabban érik gúnyos megjegyzések a szovjet katonákat Magyarországon. Főnöke, Cserkasin ezredes a kórházban is megkereste a sértett magyar fiatalembert, vigyázzba állva kért elnézést a történtekért.

*

Rovatunkban többször is felléptünk az erőszak minden megnyilvánulása ellen. Emlékezhetnek akár a Bandó-ügyre, akár arra az erőszakos fenyegetésre, amelyet rovatunk szerkesztői kaptak. Elítéljük az erőszaknak ezt a formáját is, tekintet nélkül arra, hogy ki ki ellen követte el.

Véleményünket egy anekdotával kívánjuk érzékeltetni: Két vezető színész szórakozik együtt. Dohányoznak. Egyszer az egyikük hamuja ráesik a másik nadrágjára, kicsi lukat hagyva azon. „Elnézést" – szól a tettes. A válasz: „Megbocsájtom magának, de a luk ottmarad..."

Nők

A „Nők a sorozáson?" c. közléssel kapcsolatban kérdem: Tudják-e, hogy nem kell Izraelbe menni azért, hogy megtudjuk: katonáskodtak-e már nők? Na persze, nem „sorkötelesként", de önként. Sajnos a II. világháborúban mindkét oldalon volt erre példa. A német Wehrmachtban is teljesítettek, – persze, nem harcoló alakulatoknál, fegyveresen, – de kisegítő szolgálatot nők, az angoloknál pedig létezett egy ATS (Auxiliary Territorial Service) és egy AAS (Auxiliary Airforce Service), női kisegítő szolgálatos szervezet, egyenruhában, női tisztekkel. Volt ilyen az USA Army keretében is. Kisegítő szolgálatot teljesítettek, gépkocsivezetők, sebesültés betegszállítók, hiradósok, irodai szolgálatot teljesítők voltak a mögöttes területeken, a megszállt országokban. Szóval, nem is volt ez olyan nagyon fantazmagória.

De hát hiszünk és bízunk abban, hogy végre felülkerekedik végleg a józan ész, és nem lesz már sehol sem szükség női kisegítő katonákra, hogy minél több fegyverre fogható férfi legyen harcbavethető, mert férfiakra sem lesz katonaként szükség többé, csak jövőt építő, munkás kezekre.

Korpolay Gyula
Pécs

„Vízdíj"

Értesültem az ivóvíz szobaszám szerinti köbméter elosztásáról. Ez nagyon felháborított. Ezért ragadtam tollat.

Én nyugdíjas özvegyember vagyok, egyedül élek 1,5 szobás összkomfortos lakásomban. 34 évig bányában dolgoztam. Lányom Pesten él, így sokat tartózkodom Budapesten. Patyolatban mosatok. Itt a házban nagyon sok egyedül vagy másodmagával élő nyugdíjas van. És még több 2–3 gyerekes házaspár automata mosógéppel. Hogy ezek a családok nem 15,5 köbméter vizet használnak el, de a többszörösét, az biztos.

Nem tudom, ki volt az a szakember, aki nem találta ki, az ilyesszen a fogyasztásért, aki fel is használja. Ugyanis a szobaszám nem fogyaszt vizet. Ez, a bizonyára kiváló szakember nem ösztönöz víztakarékosságra.

Mivel én egy hónapban kb. 2 köbméter vizet használok el, nem fizetek mások helyett 13,5 köbmétert. Igazságosnak tartanám, ha a lakásban élők száma alapján határoznák meg a vízdíjat. Ha változatlan marad a jelenlegi helyzet, a kifizetett 13,5 köbméter vizet a csatornába engedem. Használom a felemelt csatornadíjért. Kinek jó ez?

Tisztelettel: egy nyugdíjas.
(Név és cím a szerk.-ben.)

Lelemények

Bizalmatlanság szaggatta mindennapjainkban jól esik szólni két olyan „vállalkozói leleményről", amely bizonyíthatja: bízhatunk az emberekben.

Korábban sokáig nem volt pattogatott kukorica, elegánsabb nevén pop-corn a mozikban. Most, hogy van, magára vethet, aki későn érkezik az adott előadásra. Többet állhat sorba a ropogtatni valóért, mint a mozijegyért. Friss illat lengi körül a vásznakat.

Még jobban tetszik a pécsi sportcsarnok előtti füves terület. A nagy csatákról híres csarnok nyugati része előtt óriási füves terület. Járdák csak mellette, merőlegesen, nagy kerülőkre kényszerítve az eseményekre érkezőket. És lám, a füves terület ellenőrizhetően kellős közepén egy gyalogösvény. Ezer és ezer ember leleménye: itt átmegyünk és pontosan azon a helyen, ahol a legrövidebb az út. Mégiscsak bízhatunk magunkban?!

Szovjet véleményezések

„Nem szeretnék egyértelmű következtetéseket levonni arra vonatkozóan, hogy Magyarország fokozatosan elfordul a Szovjetunióval folytatott kereskedelemtől és a Nyugat felé orientálódik. Ez nem így van, pontosabban nem egészen van így. Magyarország a szomszédunk, s a magyaroknak mindig előnyös lesz a Szovjetunióval kereskedni. Még akkor is, ha a nyersanyagokat és az energiahordozókat konvertibilis valutáért világpiaci áron adjuk el, előnyös lesz Magyarországnak ez a kereskedelem a minimális szállítási költségeknek köszönhetően."

(Komszomolszkaja Pravda, 1990. január 23.)

*

Területünkön a magyarlakta települések magyar neveit a magyar nyelvű használatban hivatalosnak, az orosz és ukrán megfelelővel egyenértékűnek kell tekinteni.

Javasolni kell a helyi tanácsoknak, hogy kérjék ki a lakosság véleményét, szükségesnek tartják-e a település eredeti nevének hivatalossá tételét az orosz és ukrán nyelvű használatban. Ha a válasz igenlő, a változtatáshoz kérni kell az USZSZK Legfelsőbb Tanácsának jóváhagyását.

Az ukrán települések neveinek magyar megfelelőit csak akkor használjuk a magyar nyelvben, ha a kettő közötti eltérés csekély (pl. Onokovci – Onokóc, Baraninci – Baranya).

Hangsúlyozni szeretnénk, hogy a helységnevek kérdését nem politikai, hanem nyelvi kérdésnek tekintjük. Politikai kérdéssé legfeljebb akkor válhat, ha megoldását indokolatlanul halogatjuk, elodázzuk, ha továbbra is a helységnévtáblák, utcanévtáblák, feliratok elhelyezésének eddigi egyoldalú gyakorlatát folytatjuk.

(Kárpáti Igaz Szó Ungvár, 1990. január 4.)

HÍREK

FEBRUÁR **19.,** HÉTFŐ

Szeretettel köszöntjük névnapjuk alkalmából ZSUZSANNA *nevű kedves olvasóinkat.*

A Nap kél 6.44 – nyugszik 17.12 órakor
A Hold kél 2.56 – nyugszik 10.36 órakor

Olvasószolgálat

Hírek, tudósítások, események közölhetők 14–16 óráig a 15-000 telefonszámon

Hírszerkesztő: JAMA GABRIELLA

CB-adóvevőnk hívható 14–16 óráig az USB 33-as csatornán.

Ma délelőtt 9–12 óráig panaszügyekben fogad, a 10-046-os számon hívható: NAGY ISTVÁN

Szerkesztőségi hirügyeletes 16—19 óráig a 10-053-as számon REZES ZSUZSA

– Bébi-parti a Szivárvány gyermekházban. Hétfőn délelőtt 10 órakor találkozhatnak egymással a volt úttörőházban az Uránvárosban élő kismamák és már járni tudó 1–3 éves gyermekeik. A kisfiúk és kislányok játékos mozgásgyakorlatokat végezhetnek: mászhatnak, kúszhatnak, egyensúlyozhatnak, labdázhatnak. A tervek szerint az anyukák ez idő alatt pszichológussal, gyermekorvossal és egészségnevelővel beszélhetik meg gyermekükkel kapcsolatos gondjaikat, problémáikat.

– Az erdélyiek megsegítésére két helyen folyik jelenleg is gyűjtés. Így Pécsett, a Déryné utca 1-ben, ahol elsősorban iskolai könyveket, olvasókönyveket, irodalom- és történelemkönyveket, térképeket várnak naponta 11–19 óráig. Telefon: 24-550, vagy 25-642. Szerdánként, 17–19 óráig ugyancsak a megyeszékhelyen, a József utca 4-ben várják az adakozókat. Könyveket vesznek át elsősorban a háztartás, a szabás-varrás, kertészkedés, barkácsolás, családi életre nevelés témákban.

Időjárás

Várható időjárás hétfő estig: Változóan felhős idő lesz, csapadék nem valószínű. A délnyugati, nyugati szél napközben kissé megélénkül. Hajnalban és reggel párás lesz a levegő, helyenként köd képződik, amely délelőtt feloszlik. A legalacsonyabb éjszakai hőmérséklet általában 1 és –4 fok között, északkeleten –7 fok körül; a legmagasabb nappali hőmérséklet hétfőn 5 és 10 fok között várható.

*

Vasárnap reggeli vízállások: Mohács 200 cm, áradó, vízhő 3,0, Őrtilos 26 cm, áradó, vízhő 3,6, Barcs –42 cm, áradó, vízhő 3,0, Drávaszabolcs 21 cm, apadó, vízhő 4,1 fok.

Zsolnay Klub alakult

A Zsolnay család Magyarországon élő tagjainak és mintegy negyven érdeklődő részvételével megalakult a Zsolnay Klub Pécsett.

Megnyitóbeszédében dr. Marton István, a Zsolnay-alapítvány elnöke méltatta a Zsolnay család érdemeit a gyár létrehozásában és a városkép kialakításában. Hangsúlyozta, hogy a gyár termékei Pécs városának szinte az egész világon hírnevet szereztek.

A jelenlevők felajánlásokat tettek az alapítvány céljainak támogatására, végül elfogadták a javaslatot a Zsolnay Mauzóleum mielőbbi rendbehozataláról, majd a megfelelő előkészítés utáni megnyitásáról. A nyitás időpontjáról és a megtekintés lehetőségéről tájékoztatjuk az olvasókat. A klubot, a Zsolnay-alapítvány működteti, elképzeléseik szerint rendezvényeivel lehetőséget biztosít a Zsolnay-termékek gyűjtői, vállalati dolgozók, művészek, művészettörténészek, továbbá az alapítvány támogatói és az érdeklődők számára a rendszeres találkozásra, tájékozódásra. A következő rendezvényüket a Lánc utcai Mozgalmi Házban szervezik. Témája a Zsolnay Gyár eladása és védetté nyilvánítása lesz.



Szárnyas ételbemutatóra került sor tegnap a pécsi Aranykacsa étteremben. Az ételeket a pécsi és a törökszentmiklósi baromfifeldolgozó termékeiből állították össze. Fotó: Proksza László.

*

– A Dunántúli Napló január 23-i számában megjelent egy információ, mely szerint megszűnt a szigetvári Herbária Szaküzlet. Ilyen üzlet nem is volt Szigetváron, mindenesetre sok olvasó a Salamon Biopatika megszűnésére gondolt a közlés nyomán. Tájékoztatjuk az olvasókat, hogy a Baranya Megyei Tanács Gyógyszertári Központja jelenleg is működteti Szigetváron Salamon Biopatika néven gyógytea-drogéria szaküzletét.

– Rövidlejáratú fogyasztási hitelek folyósításával is foglalkozik február 15-től Pécsett, a Kossuth Lajos utcai OTP-fiók. Kérik, hogy a Sallai u., Kossuth u., Sörház u., Tettye u., Irma u., Dömörkapui u., Misina, Mandulás, Bárány u., Bartók u., Landler u. által határolt terőleten lakó ügyfelek a fenti hitelre vonatkozó igényeikkel a Kossuth utcai fióknál jelentkezzenek.

Közlemények

Terhességi teszt és régóta hiánycikknek számító gyógyszeradagoló doboz érkezett a pécsi Omkerba.

A pécsi Városgondnokság a hét minden napján 24 órás ügyeletet tart, ahol a lakossági bejelentéseket fogadják. Hívhatók a 12-290-es telefonszámon.

A TIT Pécs-baranyai Szervezete sport- és kedvtelés célú kishajóvezetői vizsgára felkészítő tanfolyamot szervez márciusban. Jelentkezni Pécsett, a Janus Pannonius u. 11-ben és a 10-924-es telefonszámon lehet.

Az ötvenéves komlói közművelődési intézmény baráti kört akar alapítani, és „a város kulturális hagyományait megőrizni" tűzte ki céljául. Jelentkezőket, szimpatizánsokat Komlón, a Városi Művelődési Központban, a Kossuth tér 4-ben várják.

„Állásvadászat" címmel tanfolyamot szervez a pécsi „Ifjúságért" Szervezet. Jelentkezni a Déryné u. 1-ben 11 és 19 óra között lehet.

Az érettségizőket elősegítő kiadványt kínál matematikából, világ- és magyar történelemből, világirodalomból a Baranya megyei Diákszövetség a Rét u. 4-ben. Érdeklődni telefonon a 15-943-as számon lehet Tihanyi Gabriellánál.

MTV-PÉCS

A PÉCSI STÚDIÓ KÖRZETI MŰSORA

1990. február 19., 2-es program, 20–21 óráig

A tartalomból:

– Nyergelj Szergej!

Nyitott égbolt után nyitott laktanyakapuk. A Pécsi Stúdió forgatócsoportja a sárbogárdi szovjet laktanyában.

– A csendért is fizetnek.

Újjászületik a magyarországi falusi turizmus. Példák, ötletek Stájerországból.

— „Belepasszolok a bőrömbe."

A Pécsett élő Bencsik István szobrászművész portréja.

Szerkesztő: Békés Sándor
Műsorvezető: Körmöczi Zsuzsa
Rendező: Markó Judit

◆

– Koncert Erdélyért. A pécsi Művészeti Szakközépiskola növendékei koncertet adnak az iskola hangversenytermében szerdán 19 órakor. Az ötvenforintos belépőjegyek árából könyveket vásárolnak az erdélyi művészeti iskolák számára.

– A hazai hallássérültek szeretnék elérni, hogy a tévéműsorok közül néhányat felirat???al lássanak el, hogy ők is értsék a szöveget. Tudják, hogy ez kiadással jár, ezért gyűjtést szerveznek. Érdeklődés a Hallássérültek Baranyai Szervezeténél, a Jókai utca 9-ben Lafferton Henrichné titkárnál hétfőn, kedden és csütörtökön.

Bélyeg

A Magyar Posta Vállalat február 20-án „Védett madaraink" elnevezéssel 6 címletű 29 Ft össznévértékű bélyegsorozatot bocsát forgalomba.

A bélyegsorozat Varga Pál grafikusművész terve alapján többszínű ofszetnyomással az Állami Nyomdában készült. A sorozat 293 500 fogazott és 4100 fogazatlan példányban, 50 bélyeget tartalmazó ívekben kerül kibocsátásra. Az álló téglalap alakú bélyegek perforálásig terjedő mérete 43,20x31,32 mm, s azokon sorrendben az alábbi madarak láthatók.

A 3 Ft-os bélyegen a Balkáni fakopács a második (3 Ft) címleten Süvöltő a sorrendben harmadik (3 Ft) címleten pedig a Jégmadár. Az 5 Ft-os címleten Búbosbanka, az ötödik (5 Ft) bélyegen Gyurgyalag és a 10 Ft-os címleten pedig Szalakóta láthatók.

Valamennyi bélyegen fölül jobboldalt a „Magyar Posta" felirat és alatta az értékjelzés, baloldalon pedig a madarak magyar, illetve latin neve található. A kibocsátás évszáma a bélyegkép alatt balra, a tervezőművész neve pedig jobbra olvasható.

A bélyegsor fogazva vagy fogazatlanul – 1990. február 20-tól –



mindenfajta postai küldemény bérmentesítésére korlátlanul felhasználható.

Árusítása 1992. december 31-ével megszűnik. A postahivatalok a készletükben teljes ívekben megmaradó bélyegeket 1993. január 1–5-e között szolgáltatják be.

15-000

Többen is furcsának találják, hogy az úgynevezett „Emberbarát Alapítvány" amellett, hogy leragasztja a Zöld Párt, a FIDESZ és más pártok plakátjait – igaz, hogy ők mint pártonkívüliek nem írtak alá semmilyen etikai kódexet – a frissen felújított középületeket is elcsúfítják. Úgy tűnik, az „Emberbarátság" nem terjed ki a középületek és a városok iránti tiszteletre.

Kalendárium

HÉTFŐ: Százhuszonöt éve született Brünnben, és Budapesten hunyt el Hudacsek József (1865–1951) kiváló gépszerkesztő. Kitűnő munkabírására jellemző, hogy még 1950–51-ben is dolgozott, a Mintagépgyárban.

KEDD: Kétszáz éve halt meg II. József (1741–1790) magyar király, német–római császár, Mária-Terézia és Lotharingiai Ferenc legidősebb fia. II. József a népjólét, a népegészségügy, a közoktatás, az adóügy, az igazságszolgáltatás fejlesztésében a városi és a községi rendtartás reformjában lényegében Mária-Terézia kezdeményezéseit folytatta.

SZERDA: Százhuszonöt éve született Brassóban, és Budapesten hunyt el Kenyeres Balázs (1865–1940) igazságügyi orvostani kutató, egyetemi professzor, a Magyar Tudományos Akadémia előbb levelező, majd 1935-től rendes tagja.

CSÜTÖRTÖK: Százötven éve született August Ferdinánd Bebel (1840–1913) német szocialista politikus, ismert publicista.

PÉNTEK: Kétszáz éve halt meg a haladó szellemű Mikó Miklós gróf (1743–1790), földbirtokos és gárdatiszt. Mikó Miklós legjobb tudásával a reformmozgalmak mellé állott, azok érvényesülését igyekezett szolgálni.

SZOMBAT: Százegyven éve született Ászár községben, s Budapesten hunyt el Jászai Mari (1850–1926) színésznő, a magyar színjátszás kiemelkedő egyénisége. A klasszikus tragédiák fenséges nőalakjainak tökéletes megtestesítője volt, az ún. – nagy stílus – képviselője, európai viszonylatban is rendkívüli művészegyéniség.

VASÁRNAP Százhetven éve született Gyöngyösön, és Budán halt meg Vahot Imre (1820–1879) szerkesztő, színműíró. A szabadságharc elbukása után rövid időre bebörtönözték. Szabadulását követően szerkesztősködött, s Petőfi Sándor élete és művei címmel megírta Petőfi-életrajzát.

Horgászhír

Február 20-án kedden 17 órakor a Pécsi Vasutas Otthonban dr. Galabár Tibor, a MOHOSZ alelnöke horgászoknak ad tájékoztatást, szövetségük tervezett szervezeti megújításának irányelveiről. A Pécsi Horgász Egyesület vezetősége kéri az egyesület tagjait, hogy a fórum jellegű tájékoztatón minél nagyobb számban szíveskedjenek részt venni. A klubprogramban jelzett barkácsötletek előadását egy későbbi időpontban tartják.

Egészségügyi szolgálat

KÓRHÁZI FELVÉTELES ÜGYELETEK

Mindennapos felvételi ügyeletek gyermek belbetegek részére Pécs város: POTE Gyermekklinika. Szigetvár város és járás, a pécsi és a volt sellyei járás: Megyei Gyermekkórház. Gyermeksebészeti, kórházi felvételt igénylő gyermekfülészeti betegek, égett és forrázott gyermekek részére páratlan napokon POTE Gyermekklinika; páros napokon Megyei Gyermekkórház, Pécs és a megye egész területéről.

Pécs város lakossága részére felnőtt belgyógyászat, sebészet, baleseti sebészet, égési sérülések: Honvéd Kórház. Koponya- és agysérülések: Idegsebészet. Pécs város és a csatolt községek neurológiai betegeinek felvételét a Neurológiai Klinika, pszichiátriai betegek felvételét a Pszichiátriai Klinika látja el. Szemészeti betegek ügyeleti ellátása 17.00 órától: POTE Szemészeti Klinika. Felnőtt fül-orr-gégészet: Honvéd Kórház.

ÉJSZAKAI KÖRZETI ORVOSI ÜGYELET

Pécs város felnőtt lakossága részére egy helyen, a Lánc utcai rendelőintézet földszinti ügyeleti helyiségeiben, minden este 7 órától másnap reggel 7 óráig. Telefon: 14-347.

Fogászati ügyelet minden este 7 órától másnap reggel 7 óráig a Lánc utcai rendelőintézet földszinti ügyeleti helyiségeiben – gyermekek részére is. Telefon: 14-347.

Gyermeklakosság részére egy helyen, a Gyermekklinikán, Pécs, József A. u. 7. (bejárat a Bajnok u. felől), este 7 órától másnap reggel 7 óráig. Telefon: 10-938.

ÉJSZAKAI UGYELETES GYÓGYSZERTÁRAK

Pécs, Lánc u. 20. 10/8. sz. gyógyszertár; Pécs, Bajcsy-Zsilinszky u. 23. 10/14. sz. gyógyszertár.

SOS-ÉLET telefonszolgálat díjmentesen hívható a 12-390-es számon este 7 órától másnap reggel 7 óráig.

*

Minden hétfőn 18.00–20.00 óráig tart segítő és tanácsadó ügyeletet az Alkohol Ellenes Klub, a 15-083-as telefonon. Postai cím: Pécs, Majorossy I. u. 10.

*

Egyedülálló társkereső szolgálat 17–19 óráig személyesen, a kertvárosi ANK Művelődési Ház I. emeletén, (titkárság), illetve a 41-907-es telefonszámon.

*

A Segítő kapcsolat ma, hétfőn 17–19 óra között tartja az egészségügyi, pszichológiai, jogi, pedagógiai és kapcsolatteremtés témájában a következő fogadóóráját. Helyszín: Athynai u. 44. Telefon: 10-534, a tanácsadás díjtalan.

Információk

Bűnmegelőzési tanácsadást tartunk Pécs belvárosában, minden hétfőn 17–19 óra között, az ÁB vagyonőr irodájában, (Pécs, Rákóczi út 24—26., Iparosház). Telefon: 26-636. Várjuk az érdeklődőket és a panaszosokat.

Közérdekű

MEGNYÍLT A CARMEN VIRÁG ÉS AJÁNDÉK SHOP! Pécs, Jurisics Miklós úton, az MTA Székházzal szemben. Név- és születésnapi, esküvői, vagy egyéb alkalomra ízléses, szép csomagolású VIRÁGCSOKROK, ajándékok széles választéka rendelhető, vásárolható. SZERETETTEL VÁRJUK ÖNT IS.

CARMEN VIRÁG ÉS AJÁNDÉK SHOP

Áramszünet lesz február 19-én 7–16 óráig Keszü külterek, Gyód Háromszög dűlő, Gyód Szőlőhegy, Keszü Papkert, Keszü, Szentpálpuszta, Gyód és Regenye községben.

Áramszünet lesz február 19. és 20-án naponta 7–15 óráig Pécs, Ságvári E. u., Remény u., Csaba u., Felszabadulás u., Álmos u. által határolt területen.

Áramszünet lesz február hó 19-től 23-ig naponta 7–15 óráig Cserkút község területén.

Áramszünet lesz február 21-én 8–15 óráig Pécs Előre u., Veterán u., Muskotály u. által határolt területen.

A DÉDÁSZ szigetvári üzemigazgatósága bejelenti, hogy a Cserkút, Kerekes dűlő villamosenergia-ellátást biztosító 20 kV és 0,4 kV-os szabadvezeték elkészült és azt 1990. február 21-én üzembe helyezi. Jelzett időponttól a villamosberendezések érintése tilos.

Rendezvények

Nyugdíjasklub farsangi összejövetelére kerül sor ma 15 órakor Pécsett, a KPVDSZ Művelődési Házban, az Alajos u. 2/2-ben.

A Szivárvány Gyermekház játékkal egybekötött foglalkozásra vár minden 1–3 éves korú, biztosan járni tudó gyermeket 19-én 10 órára.

Testsúlycsökkentő tanfolyam indul hétfőn 18 órakor a pécsi Dozsóban.

Vásárlással egybekötött képkiállítás kezdődik ma 14 órakor a szigetvári Zeneiskolában, melyet a budapesti „Mükincs" Kft. szervez.

Pécsett, a Művészetek Háza tetőtéri galériájában 19-én 17 órakor „Út a műhöz" címmel R. Fürtös Ilona textiltervező iparművész kiállítása nyílik. A nagyteremben 18 órakor vendégül látják dr. Ormos Máriát, a JPTE rektorát. A beszélgetés témája: a trianoni békeszerződés és következményei.

Komlón, a Szinházteremben 20-án 19 órakor a Pécsi Nemzeti Szinház előadásában a Godspell című musicalt láthatják az érdeklődők.

BEMIX Kft.
PANNON VOLÁN PÉCS
Olcsó beton eladás szállítással,
a BEMIX Kft. pécsi betonüzeméből.
Megrendelhető:
Telefonon: BEMIX Kft. 27-611
Pannon Volán 14-825
Személyesen: BEMIX Kft. telephelyén
Pécs, Mecsekalja Cserkút II. rakodó
Pannon Volán Pécs Nagyállomás
Fuvarvállaló iroda.

Valami gáz van a gázzal?

Palackba zárt üzenetek

Mi határozza meg a palackos gáz fűtőértékét? A kérdést, igy télidőben az a tapasztalat vetette fel, hogy a palackokban nem kellő mértékű a nyomás, pislákol a láng. Volt, aki megnövekedett nitrogéntartalomra, vagy a keverékben szereplő gázok nem megfelelő arányára gyanakodott.

Mennyiben jogosak ezek a vélekedések? kérdeztük *Csonka Ernőt*, a Dél-Dunántúli Gázszolgáltató Vállalat műszaki fejlesztő főmérnökét.

— Nitrogéntartalomra gyanakodni fizikai képtelenség, a nitrogén csak nagyon alacsony hőmérsékleten válik cseppfolyóssá, viszont a tartályban a szükséges 30 százalékban propán, 67–68 százalékban pedig bután van, szobahőmérsékleten cseppfolyósítható állapotban. Már a töltési technológia biztosítja ezt az arányt, már a pincehelyi palackelosztó-állomásra igy érkezik, tartálykocsikban. Az egy-két, vagy több szénatomú szénhidrogének – az etán, metán, propán, bután, pentán – leválasztása már a kőolajkitermelő-helyeken megtörténik. A minőségi paramétereket a sűrűség és az egyensúlyi gőznyomás adja meg. Az az ideális, ha a nyomás 0 Celsius fokon 1 Bar, de még 50 Celsius fokon sem balesetveszélyesen magas. Ez a nyomásérték gyors gázkiáramlás esetén lecsökken, és ha a külső hőmérséklet is alacsonyabb, a palack köpenye deresedni kezd.

— Sok függ tehát a rendeltetésszerű használattól. A tapasztalat szerint az lenne a kívánatos, ha egy 22–23 Celsius fokos, tehát szobahőmérsékletű, 22 kilogrammos palackból legfeljebb 1 kilogramm gázt fogyasztanánk óránként. A palackok ideális tárolási hőmérséklete pedig 10–15 fok. Egyébként a bután forráspontja valamivel magasabb, mint a propáné, de az összetételben előforduló minimális eltéréseket már csak azért sem lehet észrevenni, mert a fűtőértékük közt gyakorlatilag alig érzékelhető a különbség: a propán 10 550, a bután 10 800 kilókalória fűtőértékű. A gáz nyomásának fokozására használatos palackmelegítésről pedig óva intenék mindenkit. A közelmúltban is végeztünk ilyen kísérleteket a tűzoltóság segítségével, és talán nem is szükséges a következményeit ecsetelni.

— *Mekkora hányadot tesz ki a lakossági gázfogyasztás?*

— Az évi 10 milliárdos hazai gázigény 18–20 százalékát, de ebbe természetesen beleértendő a konvektoros lakások, és a központi gázkazánfűtésű családi házak fogyasztása is. Ez utóbbiak fűtése valamivel alacsonyabb kalóriájú metánnal történik, amelyben együttesen 8–10 térfogatszázalék szén-dioxid és inert nitrogén van. A hazai földgázmezők geológiai adottságai évi 6–6,5 milliárd köbméter felszínre hozását teszik lehetővé, a hazai igény harmadát importáljuk. **B. R.**

Czy ma pan marki albo dollari?



Van, aki csak vásárol, van, aki viszont üzletel. (A képünkön látható személyek nem azonosak a riport szereplőivel.) A szerző felvételei

Valutázó lengyelek a harkányi piacon

Biztos úr, toloncolják haza a fiamat!

Századok és századok taposták a sarat a harkányi vásárcsarnok előtti placcon. Fele vevő, fele eladó, vagy éppen szerencsejátékos, valutára utazó lengyel, táskából üzletelő jugoszláv. Itt és a közeli autóparkolókban is egyre élénkebb a forgalom, akár egy hetipiaci napon. Percek alatt kiderül, minek mi az ára, menynyi a dollár, mennyi a márka.

– Czy ma pan marki albo dollari? (Uram, van márkája vagy dollárja?) – kérdezi egy lengyel fiatalember.

A válaszra azonban már nem jut idő: déli szomszédaink autóját gyorsan közrefogják a magyar vámosok, akiknek mostanában egyre több dolga akad errefelé. Délelőtt 11 óráig nyolc külföldi állampolgár ellen indul büntetőeljárás, a lefoglalt csempészáru és valuta összege már több mint 300 ezer forint. Pedig a razziáknak még nincs vége, egyre újabb és újabb delikvensek érkeznek. Egy bilincsbe vert lengyel bányász szökni próbál, egy idősebb nő pedig sűrű könnyek között panaszkodik, szidja felnőtt fiát, aki még tavaly ősszel megszökött otthonról.

– Biztos úr, toloncolják haza a fiamat! – siránkozik az asszony. – Szeptember óta tartózkodik Magyarországon, azóta sem a felesége, sem a gyermekei egy fillért sem láttak tőle. Itt találtam meg Harkányban, megvettem neki a jegyeket is hazáig, de nem akar jönni.

Sok lengyel számára valóságos paradicsom Magyarország. Igy lehet ezzel Adam, az a 22 éves krakkói fiatalember is, aki 300 márkával, 50 dollárral és némi kis pénzzé tehető árukészlettel vágott neki az útnak. Mint kiderül, a márka egy részéből forint lett, és fogyott a csempészholmi is a pécsi meg a harkányi KGST-piacon.

Adamnak nincs munkája, a középiskola után ugyan dolgozott, de csak bevonulásig. Most a szülei tartják el, és persze, a valutázásból, a csempészáru eladásából „tengeti" napjait. A vámosok kérdéseire újabb és újabb magyarázatokkal hozakodik elő, még számológépet is kér, igaz, nem tud elszámolni a nála levő tetemes summával.

Akárcsak Marian, aki szintén krakkói és állítólag egy ottani vállalatnál dolgozik építésztechnikusként. Hogy dolgozik, az persze túlzás, mert iratai szerint lényegesen többet van úton, mint otthon. Most Csapnál lépte át a magyar határt két bőrdzsekivel, amit 5000–6000 forint körüli áron adott el, 40 darab késsel, 60 doboz fogkrémmel, csavarhúzó-készlettel, meg még sok mindennel, amit ugyanúgy pénzzé tett, mint azt a 100 márkát, amelynek forint ellenértéke is előkerült.

– A lengyelek egyre rámenősebbek, már a határ közelében leszólítják a jugoszlávokat – mondja *Barics Ferenc* pénzügyőr hadnagy, a nyomozócsoport vezetője, aki egész délelőtt megállás nélkül írja a jegyzőkönyveket. – Egy-egy személytől általában 50–60 000 forint értékű árut vagy fizetőeszközt foglaltunk le. A hivatalos árfolyamnál jóval magasabbért vásárolják fel a márkát, a dollárt.

Harkány a deviza feketepiac egyik hazai központja lett. A jugoszláv határ közelsége, a lengyelekétől eltérő pénzügyi rendelkezések és sok más is azzá teszi. A lengyeleknél Kantora néven privát bankok, pénzváltók is működnek, miközben nálunk a devizatőzsdéről is csak nagyon halkan és óvatosan beszélnek. Mint ahogy arról is, hogy a második gazdaság virágzása tovább gerjeszti az inflációt. Persze, az igazi az lenne, ha nem csupán a szájunk járna, hanem végre valami igazi megoldás is születne.

Százak és ezrek tapossák a sarat hetente a harkányi KGST-piacon. De vajon ki a szerencsejátékos, a valutaüzér, a családját, otthonát elhagyó, és kié lesz a haszon, kit csípnek meg a nyomozók? A játék holnap vagy holnapután folytatódik... **F. D.**

Hetedik évébe lép a Nyugdíjas Szabadegyetem

„Éhe a szónak..."

Tudományoktól a művészetekig

Hetedik évfolyamába lépett egy nagyszerű kezdeményezés, a pécsi Nyugdíjas Szabadegyetem, mely ilyen formában az országban egyedülálló. A TIT égisze alatt, a neves egykori pécsi professzor, *dr. Grastyán Endre* akadémikus, a társulat egykori megyei elnöke hathatós támogatásával indult a szabadegyetem. Mert egyetemnek szánták a pécsiek, követelményeiben és színvonalában – de mégsem vizsgákhoz kötve, zárt keretekben.

Az ötlet kidolgozója és megvalósítója – aki azóta is kurzusok igazgatói teendőit és főleg szervezői teendőit látja el – *Balagh Istvánné* pszichológus. Mint említette, a legfőbb cél a start idején az volt, hogy a nyugdíjasok szabadidejét hasznosan kitöltsék, várva mindazokat – minden kötöttség nélkül – akiknek érdeklődését, nyitottságát, művelődési vágyát az élet kemény évei nem csorbították. Azokat fogadta be ez a kurzus, akik a nyugdíjas évekre a család nagyszülői szolgálata mellett a legértelmesebb elfoglaltságot tervezték: művelni önmagukat. Hiszen a szélesebb, naprakész világlátás segíti talán legjobban lerombolni a korosztályok közötti válaszfalakat, s ha az idős ember vaskos élettapasztalatához új ismereteket szerez, másként éli meg az újat, a változást.

Az egyetemen eddig 605-en kaptak végzést tanúsító oklevelet. A pécsi Nyugdíjas Szabadegyetem mellé a megye több települése fölzárkózott, s már az új évadban *Bólyban, Mohácson, Mágocson, Harkányban, Sásdon, Komlón, Villányban, Nagynyárádon, Pécsváradon* is elmondhatják: kisebb-nagyobb csoportokat sikerült már indítani. *Vásárosdombón* és *Szederkényben* úgyszintén. Igen felkészült, jónevű egyetemi tanárok vállalják sokszor önzetlenül az előadói megbízatást, s amint azt a statisztika mutatja, ez ideig 124 előadó fordult meg az egyetemeken, köztük 44-en folyamatosan. A feldolgozásra kerülő témák sokszínűek, az élet több oldalát mutatják be, így mindenki talál speciális érdeklődésének megfelelőt. Szólnak a művészetekről, időszerű közgazdasági tudnivalókról, természettudományi ismereteket adnak át, de hogy szűkebb pátriánkat ne hagyjuk ki a sorból, szinte minden új évfolyam Pécs-Baranya társadalmáról, településszerkezetéről, művészeti életéről stb. – kap sommás ismeretanyagot. Időnként beiktatnak a programba néhány előadást az időskor élettani, egészségi és pszichológiai kérdéseiről is, s különféle kirándulásokat szerveznek, bejárva az ország tájait.

A Nyugdíjas Szabadegyetem nem klub: jóval több annál. Igazi fórum, amely nemcsak ismereteket ad, hanem közelebb is hozza az embereket. Csak jelzésként: a kétévesre tervezett kurzusok éppen a résztvevők kérésére meghosszabbodnak – Pécsett immár a hetedik évet kezdik –, s oly nagy az igény, hogy lassan-lassan kinövi a TIT falait a kezdeményezés. **K. F.**

Virágtermesztők érdekvédelmi szervezete

Több mint 200 virág- és dísznövény-termesztéssel foglalkozó kertészeti vállalat, szövetkezet, kutatóközpont és kistermelő írt alá belépési szándéknyilatkozatot az alakuló Dísznövénytermesztők Szövetségébe.

Horváth Gyula, a Mezőgazdasági Szövetkezők és Termelők Országos Szövetségének főtanácsosa elmondotta: a leendő szakmai szövetségbe a virág, díszfa és díszcserje termesztéssel, a szakterület kutatómunkájával foglalkozó csaknem valamennyi szövetkezet, vállalat, kutatóhely jelezte belépési szándékát. Elsősorban azért határoztak így, mert bíznak abban, hogy érdekeikért egységesen tudnak majd fellépni.

Minusz 40 százalék

Önkiszolgálás helyett kiszolgálás

A „Camping" ez esetben egy étterem, természetesen a hasonló nevű mandulási turistaközpont mellett, így a „nem-vendégek"-re is egyszerű a magyarázat: akik nem a „Mecsek camping" lakói. Mint *Benkő Gyula* – aki eddig is ugyan üzletvezetőként, ám a Mecsek Tourist alkalmazottjaként itt dolgozott, de az idei nyitástól az éttermet bérlő vállalkozó – elmondta: „pörög már a motor" a főszezonra készülődvén. És az ez évi vendégfogadói gyakorlatuk számos tekintetben lesz új a korábbi esztendőkétől.

Például: megszüntették a gasztrofol-ételeket – ezeknek annyira magas ma már az ára, hogy egy szolid, a közepes pénztárcákhoz igazodó étterem nem terhelheti meg vele a vendégeit –, „csak" főznek, ám így 40 százalékkal tudták az ételárakat csökkenteni. És ebbe az is belefér, hogy megszüntették az önkiszolgáló jelleget, az asztalokhoz ült vendégeket idén már pincérek szolgálják ki. Az új étlapot böngészve valóban lehet mondani – akár reggeliről, ebédről vagy vacsoráról legyen szó –, hogy „barátságos" árakkal dolgoznak.

A „nem-vendégek", a Mecsek turistái, kirándulói a főszezon kezdetétől jókora, „Kinizsi Páli" kőasztaloknál étkezhetnek majd – ezek most készülnek –, a főszezon pedig április 15-én indul. Ám nem csak a kőasztalokat várja Benkő Gyula: hamarosan érkezik a Cornelius, háromféle üdítő forrása, s egy másik becses csaptelep, amelyből a Pécsi Sörgyár termékeit kínálhatja. Na már most: könnyű elképzelni, ha egy jó meleg nyári napon összegyűlnek a „Camping"-ben a turisták – kívül és belül –, mi folyik majd itt... **M. A.**

MA

A Magyarországi Szocdem Párt tagfelvételi és információs ügyeletét 16 és 18 óra között kereshetik fel Pécsett, a Déryné u. 18-ban, a Bóbita Bábszínház épületében.

✲

Választási ügyeleteket tart az MSZP a Német L. úti Mozgalmi Házban 16 és 19 óra között, a Lánc utcai Mozgalmi Házban 13 és 19 óra között, a Tolbuhin úti Mozgalmi Házban 13 és 19 óra között, a Tüzér utcai Mozgalmi Házban 8 és 19 óra között.

✲

Az MSZMP komlói szervezete ügyeletet szervez a volt pártbizottság épületében 14 órától 17 óráig.

✲

A Független Kisgazdapárt ügyeletét 12-től 16 óráig kereshetik fel Pécsett, a József A. u. 10-ben.

✲

Az SZDSZ pécsi szervezete 10 órától 18 óráig várja az érdeklődőket a Felsőmalom u. 13-ban.

✲

A Magyar Demokrata Fórum klubestet tart 18 órakor Pécsett, a Hunyadi út 20-ban.

✲

Az MSZP Pécs-belvárosi alapszervezete politikai ügyeletet és konzultációt szervez 16–18 óra között a Tüzér utcai Mozgalmi Házban.

✲

Az MSZMP kertvárosi szervezete 9 órától 12 óráig és 15 órától 18 óráig ügyeletet tart a Német L. úti Mozgalmi Házban, és a 41-563-as telefonon.

Választás

Választási pártaktivát szervez a Pécs 3. sz. választókerület MSZMP képviselőjelöltje, Tőke Gyula támogatására a jelenlegi és volt pártagok, szimpatizánsok részére a Német L. úti Mozgalmi Házban ma 15.30 órától 17.30 óráig az MSZMP Pécs városi koordinációs bizottság és kertvárosi alapszervezetei.

✲

A sportbarátokat és a sportvezetőket várják a szocdemek ma 18 órára a Ságvári Művelődési Házban, ahol Harsányi Zsolt választmányi tag tart előadást a sport működéséről nehéz gazdasági helyzetben, valamint Buczo Zoltán képviselőjelölt mutatja be a Szocdem Párt sportprogramját.

✲

Gáspár Gyula (DEMISZ által támogatott független jelölt) Marázán a Művelődési Házban ma 19.30 órakor találkozik a választópolgárokkal.

✲

Dr. Kapronczay József, a Magyar Demokrata Fórum országgyűlési képviselőjelöltje ma 19 órától Szabadszentkirályon, a helyi tanács épületében tart fórumot.

✲

Dr. Biró Ferenc, a Magyar Demokrata Fórum országgyűlési képviselőjelöltje ma 17 órától Versenden, majd 19 órától Szajkon a helyi művelődési házakban tart fórumot.

✲

Dr. Varga Levente (SZDSZ) Somogyon, a Kodály Kultúrházban ma 17.30 órától választási gyűlést tart.

✲

Paizs József (független jelölt) Felsőszentmártonban ma 19 órakor találkozik a választópolgárokkal.

✲

Az SZDSZ választási irodája ma 15 órától 19 óráig a Varsány u. 20-ban várja az érdeklődőket.

✲

Wekler Ferenc (Faluszövetség) Himesházán mutatkozik be választóinak ma 18.30 órakor.

✲

Dr. Barth Andrea (FIDESZ) beszélgetésre várja a választókat ma 16 órától a Kossuth L. u. 23–25. sz. alatt. Telefonon a 10-318-as számon hívhatók.

✲

„Amit a választójogról tudni kell" címmel tart előadást dr. Kóbor Gyula (Faluszövetség) Mázán, a Művelődési Házban ma 18 órakor.

✲

Dr. Varga Levente, a Szabad Demokraták Szövetségének képviselőjelöltje ma 17.30 órától Pécs-Somogyon a kultúrházban várja a választópolgárokat.

MECSEKVIDÉKI VENDÉGLÁTÓ VÁLLALAT
PÉCS

Önt is várjuk a
KULCSOS
FOGADÓBA

Új üzemeltető, új ízek,
NON STOP nyitva tartás.

PÉCSI KERTÉSZETI ÉS PARKÉPÍTŐ VÁLLALAT

A PÉCSI KERTÉSZETI
ÉS PARKÉPÍTŐ VÁLLALAT

10 000 m² üveg- és 5000 m²
vízfüggönyös fóliafelületét

BÉRBE ADJA
vagy
TERMESZTÉSI
EGYÜTTMŰKÖDÉST
AJÁNL FEL.

— egyéni vállalkozók,
— társaságok,
— szövetkezetek, vállalatok, stb. részére a vállalat dísznövénytermesztő üzemében.

A termesztőegységek nagysága az igényeknek megfelelően alakítható ki. Bérbe adók továbbá, főútvonal mellett parkolási lehetőséggel és telefonhasználattal 106 m² alapterületen kereskedelmi, szolgáltató vagy iroda céljára alkalmas helyiségek.

Érdeklődni: a vállalat központjában, Pécs, Bolgár Néphadsereg útja 79. 72/32-088-as telefonon, vagy 12-230-as telexen, Kalla Gábor műsz. ig.-h.nél, vagy dr. Szilágyi Béla gazd. ig.-h.nél.

LAKÁS-INGATLAN

Harkányban, Lanka u. 38. számú nyaraló eladó. Érdeklődni: Mohács, Vadász u. 5.

Mohács, Szőlőhegyen, sombereki út mellett szőlő, présház felszereléssel, szántó eladó. Érdeklődni: Mohács, Terv u. 18.

Mohácson, a Göröghegyen (műút mellett) 935 négyszögöl zártkerti ingatlan (szőlő, pince, kert) eladó vagy bérbe adó. Irányár: 250 ezer Ft. Érdeklődni a 21-85-ös telefonon.

DR. PADOS
INGATLANKÖZVETÍTŐ IRODA
PÉCS, DÉRYNÉ U. 47. TEL: 27-917

Elcserélném 2 szoba, összkomfortos, főállású házfelügyelői lakásomat 2—2,5 szobás tanácsira. Érdeklődni: Pécs, Viktória u. 3.

Elcserélném két kis tanácsi lakásra vagy eladnám (1 500 000 Ft) rózsadombi, 3 szobás, 68 m²-es lakásomat kölcsönátvállalással is. Tel. de. 27-868/14.

Kis családi ház eladó. Magyarhertelend, Ady Endre u. 1. Hétvégi háznak is átalakítható. Érdeklődni: Ady E. u. 2., mindennap. Telefon: 34-445.

450 000 kp-val lakásmegoldást keresek. OTP-t átvállalok. „Sürgős 4608" jeligére a Hunyadi úti hirdetőbe.

Eladó gázfűtéses családi ház garázzsal, udvarral. Érdeklődni: 16—19 óra között, Dugonics u. 5.

A vasasi elágazásnál lévő Murom-dűlőben 243 □-öl szőlő pincével, présházzal, padlásszobával, teljes felszereléssel eladó. Villany van, víz, ciszterna. Érdeklődni: Farkas, Vöröscsillag u. 2. Donkó, Egri Gyula u. 2.

Pécsszabolcson 300 □-öl szőlő, pince, présház, gyümölcsös eladó. Kút és villany van. Tel.: 35-755, napközben.

Tatarozásra szoruló, saját tulajdonú, két szoba, konyha, fürdőhelyiséggel, utcafronti házrészemet elcserélném 1,5 vagy kétszobás, tanácsi lakásra. Pécs, Gáspár u. 34. Hun Lászlóné.

Vasasi elágazásnál 245 négyszögöl szőlő, gyümölcsös kis faházzal, készpénzért eladó. Érdeklődni lehet vasárnap de. 10—12 óra között, Pécs, Tolbuhin út 21., II. em. 11.

3 szobás, szövetkezeti lakás eladó. Sarohin t. út 66., VII. 21.

Harkányban 9 szobás nyaraló, bármilyen célra, egész évre kiadó, főútvonalon. „Telefon" jeligére a Hunyadi úti hirdetőbe.

Ipari tevékenységre is alkalmas bolgárkertészet 3 szobás családi házzal, melléképületekkel eladó a kisállomástól délre, a Sport u. végén. Gazdálkodásra, állattartásra alkalmas. Érdeklődni: Alkotmány u. 40., IV. em. 63. Szolai.

Pécs, Kórház tér közelében 156 m² alapterületű, közművekkel, telefonnal rendelkező, önálló házrész telekrésszel, tetőtér-beépítési lehetőséggel eladó. 13 óra után tel.: 41-701.

Eladó 360 □-öl szőlő épületekkel, teljes felszereléssel + 220 □-öl szőlő, ipari tevékenységre is alkalmas. Harkányi nyaralócsere is érdekel. Víz, ip. áram, betonút van. A 6-os úttól 300 m. Telefon: 26-563, 17 óra után.

Építési telkek, tereprendezve (iker- és családi ház építhető) eladók. Csatorna kivételével minden közmű megoldható. Szőlő és kert bérbe adó. Rigóder u. 31. Martinkovics.

200 □-öl telket vásárolnék Pécs 10 km-es körzetében, amin egészen kicsi épület is áll. Érd.: Pécs, Veres Péter u. 8. II. 7. Tel.: 28-978, Kőszegi.

Budapesti, VII. kerületi, 52 m²-es tanácsi lakást cserélnék hasonló nagyságú, tehermentes, pécsi öröklakásra. „Nem panel előnyben" jeligére a Hunyadi úti hirdetőbe.

3 szobás, komfortos, kertes családi ház eladó. Érd.: Vasas, Puskás T. u. 13. 8—18 óra között.

Harkányban 3 szobás, telefonos családi ház eladó vagy vállalatnak üdültetés céljára kiadó. Érdeklődni: Harkány, Petőfi u. 68., vagy telefonon: 80-032.

Elcserélnénk 54 m², 2 szobás, komfortos, kombi lakást kisebb pécsire. Érd.: 25-346.

Elcserélném felújított, 4 szobás családi házam, központi fűtéssel, nyári konyhával, melléképülettel, 100 n-öl telekkel + garázs, 2 db összkomfortos, saját tulajdonú lakásra. Érdeklődni 5 után Pécs, Hősök tere, Gorkij u. 5. Szép Lajosné.

Vásárolnék 3,5 vagy 2 + 2 szobás, telefonos lakást, vagy házat. Tel.: 10-719.

Dombóvár-Gunarasfürdő, Holdfény u. 26. üdülő eladó. Érdeklődés: Komló, 82-650.

Pécsen, panorámás környezetben, az Abaligeti úton építési telek eladó, vagy budapesti ingatlanra, esetleg üzletre cserélhető. Telefon: 66/28-385.

Eladó 2 és félszobás, összkomfortos lakás + garázs + 50 □-öl konyhakerttel. Irányár: 750 000 kp. + OTP-átvállalás. Családi házzal csere is érdekel. Érdeklődni bármikor: Somogyi Imre Szentlőrinc, Ybl Miklós u. 5. sz. fszt. 2.

ALBÉRLETKÖZVETÍTÉS, INGATLANKÖZVETÍTÉS.
„EURÓPA",
Pécs, Teréz u. 5.

Eladnám vagy elcserélném Pécsújhegyen lévő 530 □-öles, ikerházra is alkalmas telkemet. Víz, villany, pince, gyümölcsös van. Cserében összkomfortos tanácsi lakás is érdekel. Érdeklődni: 5 után: Pécs, Hősök tere, Gorkij u. 5. Szép Lajosné.

Kertvárostól 4 km, eladnám vagy felesbe adnám kertemet 6x4-es faházzal. Érdeklődni: Melinda u. 41. fszt. 1.

Kertes családi ház bővítési lehetőséggel eladó. Pécs, Huba 25.

Építésre, gazdálkodásra alkalmas ház, 800 n-öl területtel eladó. Gázlehetőséggel. Bogád, Kossuth 24.

1 1/2 szoba, összkomfortos, kertvárosi házfelügyelői lakásomat 1 1/2 vagy 2 szobás tanácsi vagy OTP-lakásra cserélném. „Május előtt" jeligére a Hunyadi úti hirdetőbe.

Rókus u. 7/B. alatti, tanácsi lakásunkat (2 szoba, erkély, lift, távfűtés) elcserélnénk nem kertvárosi, 2 és fél—3 szobás, max 80 m²-ig. Telefon: 28-026 az esti órákban.

3,5 szobás, összkomfortos, kertvárosi, tanácsi lakást cserélnénk 2,5—3 szobásra. „Gázfűtéses is lehet" jeligére a Hunyadi úti hirdetőbe.

Eladó 47 m², szövetkezeti lakás a Szlivennél. Érd.: 31-694.

Elcserélném 2 1/2 szobás, összkomfortos, tanácsi lakásom egy 1 szoba, komfortosra és 1 1/2 vagy 2 szoba, összkomfortosra. Érdeklődni: Pécs, Till József u. 9. Dáme.

Eladnám komfort 2,5 szobás, 59 m²-es, központi fűtéses, földszinti OTP-lakásomat. Érdeklődni 16 óra után a 81-853 telefonon vagy személyesen az alábbi címen lehet: Komló, Bajcsy-Zs. u. 21., Nagy.

Szlivennél, 3 szobás, tanácsi lakásomat 1,5 vagy 2 szobás magántulajdonúra cserélem. „Felújított" jeligére a Hunyadi úti hirdetőbe.

Eladó Mária-dűlőben házhelynek alkalmas 540 n-öl terület: 150 n-öl konyhakert, 250 n-öl szőlő, 150 n-öl gyümölcsös. Épület, garázs, kútjog. Érdeklődni: Szilágyi Dezső u. 58., Németh. Telefon: 24-894.

Kertvárosi, 3 szoba, összkomfortos, tanácsi lakást 2 db kisebb tanácsi lakásra cserélnék ráfizetéssel. Tel.: 17-228.

400—450 n-öl építési telket vennék a Mecseken. „Közmű kell" jeligére a Hunyadi úti hirdetőbe.

Szőlő, gyümölcsös, lakható épülettel eladó a Bagoly-dűlőben. Családi ház építhető. Víz, villany, gáz van. Tel.: 20-784.

350 n-öl szőlő, gyümölcsös, teljes felszereléssel eladó. Felsőmakár 14-ben.

Sürgősen eladó felújításra szoruló kis családi ház, kerttel. Csonkamindszent, bolt mellett.

Donátusban 250 n-öl barackos eladó vagy felesbe kiadó. Érdeklődni: Szántó K. J. u. 8/A.

3 szobás, gáz-központi fűtéses, ipari áramú családi ház eladó. Érdeklődni: 72/34-319 telefonon vagy „Pécs 246913" jeligére a Sallai utcai hirdetőbe.

3 szobás, központi fűtéses családi ház, műhelynek alkalmas nagy garázs eladó. Érdeklődni: szombat, vasárnap Pécs, Laskó u. 34. sz.

2 szobás, gázfűtéses, garázsos, kertes, családi ház eladó. Érdeklődni egész nap: Pécs, Dobó István u. 10.

Tehermentes, 2,5 szobás OTP-öröklakás eladó, vagy Pécshez közeli családi házra cserélném. Garázs a lakás alatt. Jurisics M. 9. Balán.

3 szobás, erkélyes, OTP öröklakás sürgősen eladó. Érdeklődni: Olga u. 1. X/30. 17 óra után.

Pécsi, vagy balatoni lakásra cserélném, esetleg készpénzért eladnám kaposvári 2 szobás, összkomfortos lakásomat. Telefon: 82/21-098.

Fonyódliget, Nádor u. 51. alatt kisebb nyaraló eladó. Érdeklődni a helyszínen, vasárnap.

2 szobás OTP öröklakás eladó. Pécs, Sarohin t. u. 92. III/10.

Elcserélném 1,5 szobás, uránvárosi, szövetkezeti lakásomat vagy balatoni nyaralómat Pécs-környéki, gazdálkodásra alkalmas családi házra. „Ágota 246970" jeligére a Sallai utcai hirdetőbe.

700 000 kp. pécsi lakást veszek. „Az eladó másfél évig lakhatja 246968" jeligére a Sallai utcai hirdetőbe.

Eladó 2 szobás, kertes családi ház. Pécs, Andrássy u. 6. Érdeklődni: Pécs, Matusán B. u. 21. IV. em. 15. 16 óra után.

Telefonos, 2 szobás, erkélyes, átalakított, tehermentes szövetkezeti lakás eladó, vagy családi házra cserélhető, értékegyeztetéssel. Telefon: 24-082. Pécs, Keszüi út 81. 3. em. 11.

200 n-öl pécsi lugasszőlőmet (fabódé + víz) eladnám vagy elcserélném szoba, konyha, komfortos lakásra. Szakács Sándorné, Pécs, Szigeti út 25.

Elcserélném megvásárolható hétemeletesben lévő, összkomfortos, kétszobás tanácsi lakásomat 2,5—3 szobásra, nagy alapterületű 2 szobásra, vagy tetőtérben vagy toldalékkal bővíthető, 1—2 szobás tanácsi, vagy öröklakásra. Felújításra szoruló vagy alacsonyabb komfortfokozatú lehet. „Panel nem 246953" jeligére a Sallai utcai hirdetőbe vagy este a 25-923-as telefonon.

Garzont vagy 1 szoba komfortos lakást veszek Pécsen. Érdeklődni 17 óra után 26-373 telefonon.

Szentlőrincen (Széchenyi u. 8.) 4 szobás, komfortos, kertes családi ház, melléképülettel eladó, illetve pécsi, saját tulajdonú lakásra cserélhető. Érdeklődni lehet a helyszínen.

Balatonmáriától Boglárlelléig nyaralót vennék. Cím: Kaposvár, Dimitrov u. 21. II/3. Telefon: 82/21-781.

Balatonfenyves, Bercsényi u. 11. sz., 2 szoba, hallos + garázs és 400 m² telken nyaraló (központban) eladó. Érdeklődni: dr. Halomvári György, Kaposvár, Pete Lajos utca 2/A.

Irodahelyiség belvárosban kiadó. Telefon: 28-832, este.

Elcserélném téglaépületben lévő, 1 szobakonyhás, gázfűtéses, földszinti lakásom régi bérű, különállló, udvaros, tanácsi 1 szobásra, komfortmegfizetéssel vagy az nélkül. Meszes, Fekete gyémánt tér 21. fszt. 3. este 6—8 óráig.

Zengővárkonyban, főút mellett, 3 szobás, központi fűtéses, családi ház, nagy kerttel, 1 1/2 szobás lakásra + kp.-re cserélhető, vagy eladó. „Sürgős 5156" jeligére a Hunyadi úti hirdetőbe.

A Nap utcában két szoba, összkomfortos lakás, elsősorban diákoknak kiadó. További információ a 74/66-783 telefonon 16 óra után.

Elcserélném mecseknyugati, 2,5 szobás, Jurisics úti, I. em.-i, déli erkélyes, telefonos, felújított lakásomat + kp, mecseki, vagy Mecsek-nyugati nagyobbra, vagy eladnám. Tel.: 23-755.

Dolgozókat felvesznek

KÁRPITOS szakmunkásokat alkalmaznék. Pécs, Dr. Doktor S. u. 2. Kórház tér. (35008)

KÖLTSÉGVETÉSI intézmény közgazdasági szakközépiskolai végzettséggel, gyakorlattal rendelkező munkatársat keres, pénzügyi csoporthoz. Jelentkezni: részletes önéletrajzzal, fizetési igény megjelölésével. „Alapfokú számítástechnikai ismeretek" jeligére lehet, a Hunyadi úti hirdetőbe. (587)

BÖRDÍSZMŰVES szakmában keresünk legalább 10 éves gyakorlattal tűzőnőt és mintakészítésben, technológiában gyakorlott bőrdíszműves szakmunkást. Telefon: 14-895, de. 8—10-ig. BLÁZEK és Anni Bőrdíszműipari Gmk. (35160)

A MAGYAR Nemzeti Bank Baranya Megyei Igazgatósága felvételre keres katonaviselt, érettségizett férfit pénz- és értékkezelésre, erkölcsi bizonyítvánnyal. Jelentkezni lehet: Pécs, Geisler E. u. 6., munkaügy. (467)

JÓ kereseti lehetőséggel gyakorlott ács és vasbetonszerelőt, Mohács térségében lévő munkákhoz felvesz a Dél-dunántúli Környezetvédelmi és Vízügyi Igazgatóság Építési Üzeme. Jelentkezés a pécsi építésvezetőségen, Pécs, Kulich Gy. u. 13—15. (479)

A LEGNAGYOBB hazai kereskedelmi bank vidéki szervezetei ellenőrzéséhez felsőfokú számviteli végzettségű munkatársakat keres felvételre pécsi telephellyel. Érdeklődni lehet: Magyar Hitel Bank Rt. Ellenőrzési Főosztály 1033 Bp., III. Tavasz u. 3. Telefon: 1-689-060/139, 140-es mellék. (411)

FIATAL villanyszerelő szakmunkást, jó kereseti lehetőséggel felveszünk. Jelentkezni lehet: BAU-KOMPLEX Építőipari Rt. Verseny u. 17. sz. alatti telephelyén, Hajdú Tibor építésvezetőnél. Telefon: 26-233. (540)

KULFÖLDI kereskedelmi iroda angol nyelvtudással rendelkező, reprezentatív külsejű titkárnőt keres. Gépírás és több nyelv tudása előny. Önéletrajzos, fényképes leveleket várunk. „Hosszabb időre, magasabb fizetéssel" jeligére a Hunyadi úti hirdetőbe. (34563)

FODRÁSZT felveszek. „Tavasz 4693" jeligére a Hunyadi úti hirdetőbe. (34693)

ÉLELMISZER szakmában jártas, szakképzett munkatársakat keresünk a Jurisics Miklós út 17. szám alatt megnyíló Agroker Uzletházba az alábbi munkakörökbe: csemegepultosokat, eladókat, pénztárosokat, hús-hentesáru eladót. Kiemelt bérezés, megegyezés szerint. Jelentkezni lehet a helyszínen Major Ferenc üzletvezetőnél. Telefon: 13-750. (593)

A PANNON Volán komlói üzemigazgatósága Komló környékbeli gyakorlattal rendelkező tehergépjármű-vezetőket vesz fel. Dolgozóinknak és családtagjainak kedvezményes utazási lehetőséget biztosítunk. (405)

A PÉCSI Nemzeti Színház felvételt hirdet lakatos és tmk villanyszerelő munkakörbe. Jelentkezés a színház munkaügyi osztályán. (545)

A PÉCSI Autójavító Kisszövetkezet azonnali felvételre felsőfokú szakirányú végzettséggel menedzser típusú műszaki vezetőt keres. Jelentkezni önéletrajzzal a szövetkezet elnökénél lehet. (553)

SZAKKÉPZETT szakácsnőt keresek siófoki üzletembe, szezonra. Szállás biztosítva. Cím: Kekezovicsné Czukor Olga, Siófok, Bláthy u. 1. (246954)

AZ ÉPGÉP-Pannon Gépgyártó Leányvállalat jó kereseti lehetőséggel felvesz: horizontál esztergályosokat, szerkezeti lakatos szakmunkásokat. Jelentkezés az üzemvezetőnél. Telefon: 26-477/11 mellék. Pécs, Nagyárpádi út 11. (581)

A PÉCS Városi Távközlési Uzem felvesz érettségivel rendelkezőket, távbeszélő kezelő munkakörbe. (Postaforgalmi szakon végzettek és nem dohányzók előnyben.) Jelentkezni lehet: Pécs, Városi Távközlési Uzem, Rákóczi út 60. (582)

AZ ADÓ- és Pénzügyi Ellenőrzési Hivatal Baranya Megyei Igazgatósága felvételt hirdet revizori munkakör betöltésére, közgazdasági egyetemet és számviteli főiskolát végzettek részére. Jelentkezés szakmai önéletrajzzal a személyzeti vezetőnél. (Pécs, Rákóczi út 54—56. Telefon: 25-044/276.) (124302)

FELVESZÜNK ELBA betonkeverőhöz gépkezelőt, nehézgépkezelői jogosítvány, 1 év gyakorlati idő szükséges. Jelentkezés: DÉLVIÉP, Pécs, Engel J. u. 15. Mátainé. (562)

A PLASTEX ipari Szövetkezet azonnal felvesz szövőüzeméhe nődolgozókat, betanított munkára, szövő-, szövőelőkészítő munkakörbe. A betanítást vállaljuk. Jelentkezés: Pécs, Bajcsy-Zs. u. 9., szövőüzem. (391)

Vállalkozók,
kisiparosok, kereskedők!
Vállaljuk vidékieknek is
ADÓBEVALLÁS KÉSZÍTÉSÉT
— könyvek vezetését számítógéppel is,
— adótanácsadást,
— egyéb ügyintézést.
Pécs, Németh L. u. 16. VI. em. 25.
Lila ABC-vel szemben.

MAI MŰSOR

SZÍNHÁZ

Pécsi Nyári Színház (Anna u. 17. sz.): Szamárkút. Mesejáték (16 óra)

FILM

Uránia: Sherlock és én (f4, f6). Asszonyok a teljes idegösszeomlás szélén (f8).
Kossuth: Asszonyok a teljes idegösszeomlás szélén (10, 12). Vaklárma (2, 4, 6, 8).
Park: Harapás (f4, f6, f8).
Nevelési Központ: Ismeretlen ismerős (9, 2). Mamba (4, 6, 8). **Komló:** Szellemirtók II. (5, 7). **Mohács, video:** HAP-KI-DO (6, 8). **Szigetvár:** Kincsecském (6, 8). **Siklós:** Dobjuk ki anyut a vonatból! (5, 7).

KOSSUTH RÁDIÓ

8.05: Hangszemle. 8.20: A hét zeneműve. 8.50: A hét költője. 9.00: Napközben. 11.00: Műsorajánlat. 11.05: Hagyományőrző polók. 11.38: Kék öböl. Regény folytatásokban. 11.55: Reklám. 12.30: Pártok választási műsora. 12.35: Ki nyer ma? 12.45: Könyvújdonságok. 12.48: Reklám. 12.50: Erdélyi beszélgetés. 13.00: Klasszikusok délidőben. 14.05: Magyar olvasókönyv. 14.35: Kóruspódium. 15.00: Az olvasás gyönyörűsége. 15.21: Végvári Rezső: Inaktelki muzsika. 15.30: Zenei tükör. 16.00: Tizenhat óra. 16.10: Műsorajánlat. 16.15: Miska bácsi negyedórája. 16.30: Nyitnikék. 17.00: Eco-mix. 17.30: Hamarosan halljuk őket. 17.55: Ipargazdák. 18.00: 5x5 perc a debreceni Tszkernél. 18.05: Láttuk, hallottuk, olvastuk. 18.25: Esti műsorajánlat. 18.30: Esti magazin. 19.15: Pártok választási műsora. 19.20: Sportvilág. 19.30: Hol volt, hol nem volt . . . 19.40: Weiner Leó: Magyar népdalok. 19.50: Gong. 20.00: Első kézből. 21.00: Egy rádiós naplójából. 22.00: Hírvilág. 22.30: Beszélgessünk . . . 23.30: Kodály: Szimfónia. 0.10: Himnusz. 0.15—4.20: Éjfél után.

PETŐFI RÁDIÓ

8.05: Rivaldafényben. 8.50: Délelőtti torna. 9.05: A két uszkár. Rádiójáték. 9.29: Népdalkörök pódiuma. 10.00: Magyarán szólva. 10.15: Egy énekes — több szerep. 11.00: Útközben. 11.05: Hogy tetszik lenni? 11.35: A Take 6 énekegyüttes dzsesszlemezéről. 12.10: Nótacsokor. 12.53: Kis magyar néprajz. 12.58: Műsorismertetés. 13.05: Slágermúzeum. 14.00: Kettőtől ötig . . . 16.55: Reklám. 16.58: Műsorismertetés. 17.05: Kölyökrádió. 17.30: Ötödik sebesség. 18.30: Pop-regiszter. 19.05: Vissza . . . 20.00: Összjáték. 21.05: Sanzonest a 6-os stúdióban. 22.05: Rockújság. 23.10: Sporthíradó. 23.20: A dzsessz története. 24.00: Virágénekek. 0.15: Éjfél után.

BARTÓK RÁDIÓ

9.10: Szimfonikus zene. 10.30: Népdalhatások Sík Sándor költészetében. 10.50: A Budapesti Koncertfúvószenekar játszik. 11.13: Magyar előadóművészek felvételeiből. 12.05: Glinka és Borogyin operáiból. 13.00: Toll és mikrofon. 14.00: A Berlini Filharmonikus Zenekar hangversenye. 15.50: Bellini: Rómeó és Júlia. I. felvonás. 16.05: Helsinki Biennálé, 1989. 17.03: Prágai Tavasz, 1989. 18.05: Reményi Attila műveiből. 18.30: Hiányjel. 19.05: Angol társalgás kezdőknek. 19.20: Alapfokú német társalgás. 19.35: Kapcsoljuk a 22-es stúdiót. 20.40: Új kompakt-lemezeinkből. 22.20: A végzet hatalma. Részletek Verdi operájából. 23.29: A hét zeneműve. 0.10: Szózat.

PÉCSI RÁDIÓ

5.55: Hajnaltól reggelig Dél-Dunántúlon. (6.30: Dél-dunántúli krónika — Tallózás Zala, Somogy, Tolna és Baranya megyei lapokból — Dél-Dunántúl útjairól — 7.30: Dél-dunántúli krónika — Időjárás — Ügyeletek hírei — 7.55: Eseményösszefoglaló.) 8.00: Műsorzárás. 13.00: Szerbhorvát nyelvű nemzetiségi műsor. 13.45: Német nyelvű nemzetiségi műsor. 14.30: A Pécsi Stúdió három nyelvű szolgáltató és kereskedelmi műsora. 18.30: Szerbhorvát nyelvű nemzetiségi műsor. 19.00: Magyar nyelvű hírek. 19.05: Német nyelvű nemzetiségi műsor. 19.35: Műsorzárás.

TELEVÍZIÓ

MAGYAR TELEVÍZIÓ

TV 1.

8.23: Műsorismertetés. 8.25: Képújság. 8.30: Bibó Lajos: Csodadoktor. Vigjáték. 9.30: A nyugdíjasnak sosincs ideje. NDK-tévéfilmsorozat. 9.55: A Hét. 10.55: Delta. 11.20: Képújság. 16.30: Képújság. 16.38: Műsorismertetés. 16.40: Déli videoújság. 16.50: Hírek román nyelven. 16.55: Kuckó. 17.40: Műsorajánlat. 17.45: Szám-adás. 18.00: Egy szó, mint száz. 18.45: Reklám. 18.50: Esti mese. 19.00: Cimbora. Koncz Zsuzsa. 19.20: Reklám. 19.25: Közlemények. Műsorajánlat. 19.30: Híradó. 20.00: Reklám. 20.05: Választási műsor. 20.15: A nagymama. Tévéjáték. 21.30: Választási műsora. 21.40: Panoráma. 22.25: Reklám. 22.30: Hol az igazság? Dokumentumfilm. 23.20: . . . a szív rejtett kincse . . . Képzőművészeti kisfilm. 23.45: Híradó 3.

TV2.

17.00: Képújság. 17.15: Tv2. Benne: Reklám — Riportok — Időjárás — Zene. 17.45: Kérdezz! Felelek. 18.00: Hétfőn hatkor. 18.25: Gyerekeknek. Nils Holgersson csodálatos utazása a vadludakkal. NSZK-rajzfilmsorozat. 18.50: Hatoslottó-sorsolás. 18.55: Tv2. 19.00: Szimfónia. Francia tévéfilmsorozat. 7. rész. 19.52: Tv2. 20.00: Körzeti tévéstúdiók műsora. Budapest, Pécs, Szeged. 20.55: Tv2. 21.00: Híradó 2. 21.20: Tv2. 21.30: Telesport. 23.00: Tv2. Napzárta.

JUGOSZLAV TELEVÍZIÓ

1. MŰSOR

8.15: Műsorismertetés. 8.20: Tévénaptár. 8.30: Erdei rendezvények. 8.45: Gyermekműsor. 9.00: Iskolatelevízió. 10.30: Hírek. 10.35: Iskolatelevízió. 12.30: Hírek. 12.35: Műsorismertetés. 12.40: Elmulasztották — nézzék! 13.00: Iskolatelevízió. 14.45: Műsorismertetés. 14.50: Hírek. 15.00: Mindig önökkel. 16.30: Magyar híradó. 17.00: Tévé-napló I. 17.20: Valamivel több. 17.50: Sorozat gyermekeknek. 18.05: Gyermekműsor. 18.20: Számok és betűk. 18.40: Rajzfilm. 18.45: Dokumentumprogram. 19.15: Rajzfilm. 19.30: Tévé-napló II. 19.53: A mai sport. 20.00: Branislav Nusic vígjátékainak ciklusából. 21.05: A mai világ. Külpolitika. 21.35: Tévé-napló III. 21.55: Angol nyelvű hírek. 22.00: Mindig önökkel. 24.00: Hírek. 0.05: A keddi műsor ismertetése.

2. MŰSOR

17.10: Műsorismertetés. 17.15: Hírek. 17.20: Tévé-naptár. 17.30: Játékprogram. 19.00: Zágrábi panoráma. 19.30: Tévé-napló. 19.55: Műsorismertetés. 20.00: Eurosong. 20.45: Tévé-mix. 21.00: Véletlen partnerek. Filmsorozat. 21.45: Dokumentum-est. 23.15: A keddi műsor ismertetése.

OSZTRÁK TELEVÍZIÓ

1. MŰSOR

9.00: Hírek. 9.01: Osztrák képek. 10.00: Iskolatévé. 10.30: Abbott és Costello Hollywoodban. Amerikai film. 11.50: A hetedik kontinens. 12.15: Teleszkóp. 13.00: Hírek. 13.05: Jogi esetek. 13.35: Heti körkép. 14.00: Az álherceg. Csehszlovák mesefilm. 15.35: Kum Kum. 16.00: Antan-tenusz. 16.20: Mini színpad. 16.30: Vif-zack. 16.55: Mini tv-híradó. 17.10: Menekülés Luciferrel. 17.35: Tv-híradó. 20.00: Sporthírek. 20.15: Hétfői sport. 21.15: Hunter. Krimi. 22.00: Oldalpillantások. 22.10: Britannia gyógyintézet. Angol filmszatíra. 23.50: Szerelmes történetek. 0.20: Hírek.

SKY EUROSPORT

6.00: Uzleti világhíradó. 6.30: Európai üzleti hírek. 7.00: DJ Kat Show. 9.30: Eurosport-étlap. 10.00: Labdarúgás. 12.00: Rugby. 15.00: Észak-amerikai fedettpályás teniszbajnokság. 18.00: Jégkorong — Nemzeti Jéghoki Liga. 20.00: Micsoda hét! 21.00: Nemzetközi autó- és motorsport. 22.00: Ökölvívás. 23.00: Jégkorong — Nemzeti Jéghoki Liga. 1.00: Body building. 2.00: Műsorzárás.

SUPER CHANNEL

7.00: Napkezdet. 8.00: Egyveleg. 16.00: Forró drót. 17.00: Hullámhosszon. 18.30: Kék éj. 19.30: Időlánc. 19.55: Időjárás. 20.00: Szupervariációk. 20.30: Vad tél. Természetfilm. 21.00: A környezet kilátásai. 21.30: Q. E. D. Az orvostudomány vívmányai. 22.00: Hírek, időjárás. 22.10: Vad tél. Természetfilm. 22.40: Thaiföldi panoráma. Dokumentumfilm. 23.10: A keselyű röpte. Természetfilm. 0.10: Hírek, időjárás. 0.20: Coca-Cola Eurochart. 1.20: Időlánc. 1.50—7.00: Egyveleg.

TV 5-ÖS

16.05: Hírek. 16.15: 7-ről 7-re. 17.15: Esély a daloknak. 17.45: Főzőlecke. 18.00: Számok és betűk. 18.20: Inci-finci fantázia. 18.35: Pihenőidő. 19.00: Állatbarátok műsora. 19.30: Hírek, időjárás. 19.40: Csillogó papiros. 20.00: Új Világ. Hírmagazin. 21.00: Thalassa. Tengeri magazin. 22.00: Tv-híradó. 22.25: Időjárás. 22.30: Gros Méchant Show. 23.30: A kulisszák mögött. Színházi körkép. 0.30: Látomások. Egészségügyi műsor. 1.00: Műsorzárás.

SAT1

6.00: Jó reggelt a SAT1-gyel! 8.30: Hírek, időjárás. 8.35: Szomszédok. 9.00: Hírek. 9.05: Közkórház. 9.50: Utazóknak. 10.00: Hírek. 10.05: Mozifilm-újdonságok. 10.30: A Nap királyai. Amerikai kalandfilm. 12.15: Szerencsekerék. 13.00: Tévétözsde. 14.00: Műsorelőzetes. 14.05: Pixi az égi kakukkfészekben. 14.30: Háztartási tudnivalók. 14.40: Közkórház. 15.30: Boldog napok. 16.05: Daniel Boone. Western. 17.00: Hírek, időjárás. 17.10: Szomszédok. 17.35: Természetbarátoknak. 17.45: Műsorelőzetes. 17.50: Édes méreg. Családfilm. 18.45: Híradó. 19.05: Szerencsekerék. 19.50: Időjárás, hírek. 20.00: Törvető John, az orvostudor. 20.55: Hírek. 21.00: Mikosch a titkosszolgálatnál. Osztrák katonakomédia. 22.35: A nap hírei, sport, időjárás. 22.45: Hírek és sztorik. 23.10: Tv-tükör. 23.40: A részeg angyal. Japán játékfilm. 1.15: Vallásos szemszögből. 1.20: Műsorelőzetes.

RTL

6.00: Apám földönkívüli. 6.25: Halló, Európa! Jó reggelt, Németország! 8.30: Hírek. 8.35: Telebutik. 9.00: Hírek. 9.10: A Springfieldek története. 10.05: Játékshow. 10.35: Dr. Who. 11.00: Rajzfilm. 11.10: Viktor és Viktória. 12.30: Klasszikusok délidőben. 13.00: Telebutik. 13.30: Kaliforniai klán. 14.15: A Sprinfieldek története. 15.00: Kedves Bill bácsi! 15.30: Játssz velünk! 15.40: Hírek. 15.45: Üzleti hírek. 16.00: Álarc. Rajzfilm. 16.30: A hatmillió dolláros férfi. 17.10: Játékshow. 17.45: Játssz velünk! 17.55: Hírek. 18.00: Baretta. Krimi. 18.45: Híradó. 19.05: Időjárás. 19.15: A 214-es csendes-óceáni repülőszázad. Kalandfilm. 20.15: A főnök. Krimi. 21.10: A mennydörgős mennyekből! NSZK—olasz vígjáték. 22.50: Hírek. 23.00: Kulturális magazin. 23.30: Férfimagazin. 0.05: Pankráció. 0.40: A 214-es csendes-óceáni repülőszázad. 1.25: Aerobik. 1.30: Műsorzárás.

272 NÉGYZETMÉTER ALAPTERÜLETŰ, 90 SZÁZALÉKOSAN BEÉPÍTETT

épületegység a belvárosban eladó

A válaszokat „Hőgyes Endre utca" jeligére a Hunyadi úti hirdetőbe várjuk.

Vásárolnék 80—100 m²-es mecsekei vagy Mecsek-nyugati lakást. Tel.: 23-755.

Elcserélném 3,5 szobás, pécsi, tanácsi lakásomat családi házra Pécstől 20 km-es körzetben, vagy vennék 1 millió Ft-ig. „Gazdálkodás 5465" jeligére a Hunyadi úti hirdetőbe.

Elcserélném 3,5 szobás, kertvárosi, tanácsi lakásomat 1,5 szobás, tehermentes OTP-lakásra, sima cserével. „Garázs szükséges 5466" jeligére a Hunyadi úti hirdetőbe.

200 m² épület, ipari árammal, telekkel, bitumínos út mellett eladó. Szemely, Kossuth u. 21.

Elcserélnénk kertvárosi, 3,5 szobás, összkomfortos, szövetkezeti lakásunkat 2 db kisebbre. Bármilyen megoldás érdekel. Érdeklődni: naponta 17 órától a 22-433 telefonon.

Kertvárosban két szoba, összkomfortból bútorozott 1 szoba, összkomfort tulajdonos nélkül kiadó. Érdeklődni a 29-473 telefonon, délután.

Dombai tónál áron alul eladó 330 n-öl terület. Ugyanitt 250 n-öl fiatal szőlő. „Megegyezünk 5155" jeligére a Hunyadi úti hirdetőbe.

Családi ház eladó. Sumony, Vasút u. 5.

Cserdi, Fő utca 66. számú, felújított nagy családi ház, gazdálkodásra alkalmas melléképülettel, 900 n-öl területen eladó. Érd.: Pécs, Árvácska u. 20. Tel.: 26-749.

Akar Ön olcsón panorámás telket, érvényes építési engedéllyel, tervrajzzal? Akkor érdeklődjön a Pécs, Keller János u. 1. sz. alatt Krániczéknál. (Pécs-környéki családi ház csere is érdekel.)

Középiskolások, figyelem! Összefoglaló feladatgyűjtemény matematikából, tételeinek megoldásai utánvéttellel eladó. 1-663-297.

Figyelem! Színesfém-átvétel magas áron. (Pécs, Északmegyer-dűlő, vásári Beton út.

Újrakezdők, figyelem! Nagy teljesítményű, félautomata fakanálfaáru készítő gépsor szerződéssel is eladó. 35-877.

Eladó egy előhasú üsző, borjújával és 4—8 hónapos kese és Durok kanok. Érdeklődni: Kisdér, Petőfi út 9. sz.

Eladó egy nehéz, 5 éves 9 hónapos, vemhes ló és egy nehéz kocsis, másfél éves kancacsikó. Érdeklődni: Kisdér, Petőfi út 9. sz.

1990-re visszaigazolt Skoda 105 kiutalás eladó, vagy 1310-es Dációra cserélhető. Érdeklődni: 31-296 telefonon.

IFA- és Zil-alkatrészek bontásból eladók. Telefon: 17-589.

1 éves Nissan Kupé Sport, piros, 2 éves Suzuki busz, metálzöld, 128 Fiat, fehér eladó. „Balogh 246948" jeligére a Sallai utcai hirdetőbe.

Lada Combi kiutalás, 1991-es, eladó. Mohács, Orgona u. 1. Nagy. Telefon: 25-13.

2107-es 1500-as Lada újszerű állapotban, garazsírozott, extrákkal, igényesnek eladó. Telefon az esti órákban: 20-317.

REDŐNY, RELUXA, HARMONIKAAJTÓ:
Telefon: 72/29-662.

Dácia TLX 500 km-rel eladó. Érd.: 8—16 óráig: (72) 11-833/57 mellék. 16 óra után: (72) 22-579.

TE rendszámú 1200-as Lada eladó. 29-157.

0 km Lada Junior 2105 eladó. Érdeklődni: 21-329. (Pécs) telefonon.

„ARIA GIBSON" sologitár formatokkal eladó. Tel.: 19-423.

Áron alul sürgősen eladó 5 sebességes, garázsban tartott, 4 éves Lada 2107-es, megkímélt állapotban. Tel.: 74-024.

S 100-as eladó. 1000 km-rel, jó karosszériával, műszakival, 73-as kiadású. Érdeklődni Pécs, Hajdu Gy. u. 3. V. em. 15. 18 óra után.

Legyezőpálma, terem díszítésére is alkalmas, eladó. Érdeklődni lehet a 21-262 telefonon.

Jó állapotban lévő, 1 személyes fotelágy és egy „Komfort ST" típusú gáztűzhely eladó. Érdeklődni: Pécs, Enyezd u. 22. VI/23., esti órákban.

NYUGATI AUTÓJÁNAK magyar nyelvű KEZELÉSI TÁJÉKOZTATÓJÁT megrendelheti az Európa Ugyfélszolgálatnál. Pécs, Teréz u. 5.

Eladó jó minőségű réti széna, kb. 30—40 mázsa. Magyarmecske, Petőfi u. 79. Kun.

Nyugati variálható babakocsi eladó. Érd.: 81-118, 82-486.

Bánfán réti széna eladó. Érdeklődni: Pellérd, Dózsa út 124., vagy telefonon: 73-387.

1 1/2 éves Dácia TLX eladó, vagy újszerű, csukott ARO 4x4-re cserélhető. Érdeklődni: Szigetvár, Széchenyi út 67.

1993-ra szóló Lada 2107-es kiutalás megegyezés szerint eladó. Pécs, Melinda u. 37. 4/14. Ronta Gyula.

6 éves Honda Civic eladó. Érd.: 81-118 és 82-486.

1992-es Samara kiutalás eladó. 31-079.

Eladó Fiat Uno 55 S, 6 éves szgk. Érdeklődni: 21-058 telefonon, 14—19 óráig.

Tölgy tűzifa, darabolva eladó. Szállítással is. Telefon: 34-672.

Redőny, reluxa, harmonikaajtó, árnyika, m²-től, határidőtől függően 20—25% helyszíni árkedvezménnyel. Tel.: 35-266.

Építkezők, figyelem! Mindenféle bontási anyagok, tégla, 1 m-től 8 m-ig kifűrészelt faanyagok, azonnali szállítással. Pécs, Pipacs u. 9.

„Napfény" szobabútor eladó. Érdeklődni: a 24-813 telefonszámon 17 órától.

Eladó Dácia TX 1310 motor 20 000 km-rel. Érdeklődni: Pécs, Matusán B. u. 21. IV. em. 15. a. 16 óra után.

Renault 5 TL személygépkocsi eladó. Telefon: 30-740.

Eladó nagyon jó állapotban lévő TL 105-ös Skoda. Érdeklődni: 70/73-473-as telefonon.

Eladó kútfúrás és magfúrásra alkalmas hidraulikus berendezés, teljes szerelékkel. Ugyanitt egy négykerék-meghajtású, hidraulikával felszerelt kis traktor 2-es és egyes ekével, pótkocsival. Érdeklődni: Bakonya, Móricz Zs. u. 10.

Új és használt HANGSZEREK ADÁS-VÉTELE. MUSIC CITY hangszerbolt. Telefon: 35-755. Pécs, Citrom u. 9.

Eladó 5 szálas varró INTERLOCK gép. Önolajozós SAMATO, ipari motorral és állványnyal, 380-220 V árammal működik. 3 szálasan is használható. Telefon: 19-809.

A—Z HASZNÁLTCIKK

Háztartási gépeket, tévéket, videókat, híradástechnikát KÉSZPÉNZERT adok-veszek. Pécs-Kertváros, Hajdu Gy. u. 46.

Fémből készült tojótyúk-ketrecet vásárolnék. Cím: 7691 Pécs-Somogy, Búzakalász u. 23. Gergely József.

Figyelem! Színesfém-, alumíniumátvétel 40 Ft-tól 100 Ft-ig. Pécs, Észak-Megyer-dűlő, vásári betonút. Autósbolttól 600 m.

Eladó 2 db 4,5 kW hőtárolós villanykályha. Érdeklődni: 16 óra után: Vajszló, Orgona u. 3. Tóth.

4 db nagyteljesítményű KLEIN típusú időbeállításos álló hajszárító búra fodrászoknak eladó. Érdeklődni: dr. Horváth Józsefné, Pécs, dr. Szántó L. u. 12.

Vattacukorgép eladó! Érdeklődni: 17 óra után: 72/10-625.

Kesztölci tapéták nagy választékban, olcsó árakkal.

SCHAUM tapéták 310 Ft-ért.

Pécs, Sallai 32. (udvarban)

Skoda 120 L kiutalás, 1990-es visszaigazolású, eladó. Érdeklődni napközben a 23-141-es telefonszámon.

Golf dízelmotort vennék. „1600 cm³-ig" jeligére a Hunyadi úti hirdetőbe.

Eladó 6 éves Skoda mikrobusz, 0 km-es motorral. 41-777.

CASIO HT-3000 dobgépes szintetizátor, ZELMER B-Tenor szaxofon sürgősen eladó. Komló-Mánfa, Fábián 20.

Belovagolt, bekocsizott, 6 éves, 1 hónap múlva ellő, fekete nónius konca ló, „Semafor" kanca csikójával eladó. Bóly, Ady u. 3.

VEGYES

Konténeres törmelékszállítás. Tel.: 17-589.

Kisiparosok, kiskereskedők könyvvezetését, adóbevallás elkészítését vállalom. Telefon: 72/31-830.

Akupunktúrás szakképzettségű orvost keresek amerikai rokonom hosszabb távú gyógykezelésére. „Hálás páciens 246935" jeligére a Sallai utcai hirdetőbe.

FORDÍTÁS-GÉPÍRÁS „EURÓPA" Pécs, Teréz u. 5.

Varrógép-, írógépjavítás. Pécs, Kossuth L. u. 43. Tel.: 25-569. Vidékre is megyek.

Fregoli fából, műanyagból, panelfúrás, szögbelövés, előszobafal, cipőtartó méretre és több színben megrendelhető. Tel.: 11-166, Várhelyi.

Festés, mázolás, tapétázás, árkedvezménnyel. Tel.: 25-706. Közületeknek is.

Festés utáni, valamint piperetakarítást rövid határidőre vállalok. 25-585, Bankné.

TEHERSZÁLLÍTÁS Fix, billencs, darus és mutikár 1-10 t-ig 14-184 PANNÓNIA FUVARSZERVEZŐ GMK

Háztartási gépek javítása, bojlerek cseréje, vízkőtelenítése, hőtárolás kályhák karbantartása. Makay, 31-443.

Reluxa express! Minőségi munka garanciával, közületeknek is. Telefon: 22-202.

Családi ház építéséhez precíz, pontos kőművesmestert keresek. „Idén" jeligére a Hunyadi úti hirdetőbe.

VÍZUMOT gyorsan, olcsón csak a TOP-TRAVELNÉL. Sallai u. 28. Telefon: 25-020. 9—17 óráig.

Szőnyeg- és kárpit gépi tisztítása. Tel.: 18-569.

Szabadidőpartner. Házasságközvetítés. Élettárs. Kérje ingyenes tájékoztatónkat. Kapcsolat, Szombathely, Pf. 283.

Helyesírás, nyelvhelyesség korrepetálását vállalom, szaktanár. Érdeklődni: 22-820-on.

Kártevőirtást, takarítást, szőnyeg-kárpittisztítást vállalok, fizetési könnyítéssel. Tel.: ügy.: 20-188.

Korona Tehertaxi 10-351

Közületek, figyelem! Tetőfedő kisiparos lapos és magas tetők kis és generál kivitelezését vállalom. Pécs, Építők útja 13/A. Csapó.

Csempézést, kisebb kőműves munkát vállalunk. Telefon: 30-402. 16—18 óráig.

KÖLTÖZTETÉS bútor-, zongora-, páncélszekrényszállítás. Tel.: 22-857.

Kisiparosok, kisvállalkozók! Telefonügyeletben mindennemű ügyintézést, üzenetfelvételt, munkaszervezést vállalok. „Kifizetődik" jeligére a Hunyadi úti hirdetőbe.

Halálozás

Fájdalommal tudatjuk, hogy drága édesanyám, nagymamánk, dédikénk, anyósom,

ÖZV. KELLE MIHÁLYNÉ

1990. február 8-án elhunyt. Temetése 1990. február 21-én du. 1 órakor lesz a pécsi központi temető kápolnájából. A gyászoló család.

Fájdalommal tudatjuk, akik ismerték és szerették, hogy felejthetetlen apánk, nagyapánk, apósunk és kedves rokonunk,

SCHNIDER MIHÁLY,

volt fehérhegyi lakos, 1990. február 12-én 65 éves korában, hosszú szenvedés után csendesen elhunyt. Temetése február 22-én du. fél 3 órakor lesz a pécsi központi temetőben. A gyászoló család.

HUFNER JÓZSEF

76 éves korában váratlanul elhunyt. Temetése február 21-én 2 órakor lesz a pécsi központi temetőben. A gyászoló család.

Fájó szívvel tudatjuk a rokonokkal, ismerősökkel, jó barátokkal, munkatársakkal, hogy felejthetetlen férjem, drága édesapánk, fiam, nagypapánk, apósunk, nászunk,

IFJ. KOLOZSVÁRI BÉLA,

a Pannon Volán buszvezetője, 56 éves korában, gyógyíthatatlan betegségben, rövid szenvedés után elhunyt. Drága halottunkat február 21-én 3 órakor kísérjük utolsó útjára a pécsi központi temetőben. A gyászoló család.

A Pécsi Hőerőmű Vállalat gazdasági vezetése és dolgozó kollektivája fájdalommal tudatja, hogy valamennyiük által tisztelt és megbecsült munkatársuk,

TACZL JÓZSEF

kazán segédberendezés kezelő 52 éves korában, 1990. február 10-én súlyos betegség következtében elhunyt. Temetése 1990. február 21-én 13.30 órakor lesz a pécsi központi temetőben. Emlékét kollektívánk tagjai kegyelettel megőrzik. Az elhunytat a vállalat saját halottjának tekinti.

Megvételre keresünk újszerű állapotban BARKAS vagy LATRIA személyszállító kisbuszt. Érdeklődni munkanapokon 7—13 óráig a 79-054-es telefonon. Levélcím: Ócsárd, Vaskapu-puszta, öntöde.

CIPÉSZT (aljazót)

kaposvári munkahellyel, esetleg bedolgozónak is, AZONNAL FELVESZEK.

Vörös Sándor, Kaposvár, Kossuth L. u. 4.

Telefon: 82/14-142 napközben, este 82/19-282.

TAPÉTA

Pécs, Petőfi u. 59. Hazai és import tapéták (NSZK, angol, cseh), hőszigetelő tapéta, ragasztók, falfestékek. Egyes tapéták árengedményel. Elérhető a 6-os út vonalán. (József A. u., Petőfi u. sarok).

Egy hely, ahol az árak lefelé mennek . . .

VIDEOKAZETTA-KÖLCSÖNZŐ A BELVÁROSBAN 99 Ft-tól!

Szex-, bünügyi, horror-, akció-, ifjúsági és rajzfilmek, zenés összeállítások kölcsönzése:

„ZENEMALOM"

Pécs, Kossuth L. u. 91. Nyitva: 10—18-ig, szombat, vasárnap: 9—12-ig.

Tollpaplan varrását vállalom. Kollerné (Márti), Pécs-Vasas, C u. 8.

Kárpitozott bútorok javítását vállalom. Kulcsár kárpitos mester, Sarohin t. u. 60.

Mobil Tehertaxi 1-10 t 32-392 Fix • Billencs • Konténeres Darus • Avia billencs

Automata mosógépek, centrifugák és villanybojlerek javítását vállalom. Telefon: 28-189.

A „Szivárvány" fodrászcikk szaküzlet vállalja: nyitó és felújítandó fodrászüzletek komplett felszerelését és reklámtevékenységük beindítását. Tel.: 23-662.

TV-JAVÍTÁS HELYSZÍNEN. Telefon: 17-668. Németh Lajos.

33-316 BÁSTYA FIX, BILLENCS, DARUS, GÉPI FÖLDMUNKA

Ács-állványozó munkát vállalok. Patacs, Sülevölgy 5. Tel.: 28-373.

Német nyelvtanítás kezdőknek. Tel.: 21-567.

Perzsamacska póroztatását vállalom. (Nem törzskönyvezett.) Cím: Kökény, Kossuth u. 69. Érdeklődni: 11—14 óráig.

Kft. részére könyvelést, szakember vállal. Telefon: 33-437.

EXPRESSZ CB: 31cs. AM 1-10 tonnáig 26-555

Bejárónőt keresek heti 3 alkalommal, reggel 7—12-ig. „Belváros 4640" jeligére a Hunyadi úti hirdetőbe.

KENGURU FIX, BILLENCS KONTÉNERES • TEHER 1-10 T. TEL: 29-359

Gyakorlattal rendelkező varrónő szériamunka bedolgozást vállalna. „Sürgős 5459" jeligére a Hunyadi úti hirdetőbe.

ADÁS — VÉTEL

„STOP" Gépjármű vétel-eladás! 8—16-ig. Telefon: 31-443. Engels út 211.

Figyelem! Színesfémet veszek a legmagasabb áron, mindennap. Siklós, Postaszállás 15., a pálinkafőzőnél.

Akció! Kizárólag moduirendszerű képcső, vagy egyéb hibás tv-készülékét készpénzért átveszem, vagy cserénél beszámítom. A-Z használt műszakicikk-kereskedés, Pécs, Kertváros, Hajdú Gy. u. 46.

Istállótrágya kapható. Görcsöny, Rákóczi u. 49.

Új Opel Omega 1,8 LS eladó. Minden megoldás érdekel. Telefon: 30-845, Faludi.

Színesfémet vásárolok magas áron. Kisbalokány-dűlő 8.

Ford Sierra 1,6 L eladó (2 év, 11 hónapos). Érdeklődni: Pécs, Fő u. 73. Délelőtt 8—12 óráig.

50-es MTZ friss műszakival, kombinátorral és ekével eladó. Berkesd, Alkotmány út 30.

Vennék mély babakocsit, ülőkocsit, kiságyat, járókát, etetőszéket, biztonsági gyerekülést. Tel.: 41-613.

Eladó új Minihévíz gázmelegítő bojler. Szétnyitható konyhaasztal. Mini olajkályha. Egy szép mahagóni ágy — betéttel együtt. 2x3 m nagyon szép szőnyeg. Érdeklődni a hirdetés napján, a többi napokon délután. Cím: Keszüi út 41.

Eladó olajkályhák, 80 l-es villanybojler, villanytűzhely (3 lapos, ablakos, sütős). Konyhakert olcsón bérbe adó, 1000 n-öl. Rigóder u. 31. Martinkovics.

Figyelem! Mozgássérült igényjogosultnak eladnám DD-s 126-os kis Polskimat. Esetleg 3—4 éves Skoda csere is érdekel. Érdeklődni: 28-978 tel.

ZV-s tolótetős Wartburg eladó. Bokor Géza, Pécs, Páfrány u. 31. IV. em.

Skoda 120 L (Favorit) Győr 1990 „24613" kiutalás eladó. Pécs-Nagyárpád, Kiss János 42. Esti órákban.

Eladó Stalker IX CB rádió antennával, fényorgona, AKAI hifi torony, Dácia motor. Pécs, Csillag u. 16/2. (Papp) 17 óra után.

Vennék üzemképes tv-t hűtőt, mosógépet. Ármegjelölést kérek. „Újrakezdés 246946" jeligére a Sallai utcai hirdetőbe.

Zsebe-dombon eladó 280 n-öl telek olcsón. Tel.: 26-256, naponta 18—20 óráig.

Elcserélném 1,5 szobás lakásomat hasonlóra Uránvárosban. Tel.: 26-256, naponta 18—20 óráig.

Harkány, Klauzál u. 5. sz. házat eladnánk, vagy elcserélnénk kis pécsi házra, lakásra + kp. különbözet. Érdeklődni: 18 órától, hét végén egész nap.

Regenyei szőlőhegyen 350 n-öl szőlő, présház, szoba, pincével eladó. Gyádtól kövesút a szőlőig vezet. Érdeklődni: Ócsárd, Kossuth L. u. 67.

Nagypeterdi szőlőhegyen eladó 350 n-öl 8 éves kékfrankos, zalagyöngye és csemege fugasszőlő, valamint 150 n-öl kert. Érdeklődni lehet: Kustos Jánosné, Pécs, Ürögi fasor 35., vagy a 15-270-es telefonon hétköznap 12—14 óráig.

Pécs, Kórház tér közelében 156 m² alapterületű, közművekkel, telefonnal rendelkező, önálló házrész, telekrésszel, tetőtérbeépítési lehetőséggel eladó. 13 óra után telefon: 41-701.

Balatonmáriától Fonyódig parti telket vásárolnék, vagy ikernyaraló építésébe társulnék. Telefon: 72/26-154.

PÉCS M. VÁROS TANÁCSA V. B. IGAZGATÁSI OSZTÁLYA

pályázatot hirdet

az 1990. március 31-én nyugdíjazás folytán megüresedő

osztályvezető-helyettesi munkakör betöltésére

A PÁLYÁZAT FELTÉTELEI:

- **jogi végzettség,**
- **az államigazgatásban eltöltött legalább 10 évi gyakorlat.**

Bérezés a 11/1983. (XII. 17.) ÁBMH számú rendelkezés szerint a 6108 kulcsszámú osztályvezető-helyettesi besorolásnak megfelelően.

A pályázatokat rövid önéletrajzzal, a pályázat közzétételétől számított két héten belül kérjük benyújtani Pécs M. Város Tanácsa V. B. igazgatási osztályvezetője részére (Pécs, Széchenyi tér 1., I. em. 51.).

A MAGYAR POSTA VÁLLALAT PÉCSI IGAZGATÓSÁGA

munkavégzésre is alkalmas,

100 m² körüli alapterületű, földszinti elhelyezkedésű RAKTÁRHELYISÉG(EK)ET BÉRELNE Pécs városában,

több éves időtartamra.

Az ajánlatokat a 15-855 telefonszámon kérjük benyújtani.

VÁLLALATOK, VÁLLALKOZÓK FIGYELMÉBE!

Nagykanizsai Italgyártó Kft.

1990. április 1-jétől BÉRBE ADJA 900 m²-es területét termeléshez, illetve raktározáshoz szükséges infrastruktúrával.

Iparvágány — telefon — telex van.

A bérbeadáson kívül termelési együttműködés is lehetséges.

Érdeklődni lehet: 93/14-530 telefonszámon, Varga Gábornál.

Megvételre kínálunk

- 2 db háromrészes, állvánnyal egybeépített krómacél mosogatót,

valamint

- 1 db melegvíz/gőz fűtésű, kétrészes melegítőpultot.

Megtekinthető: Pécs, Somogyi Béla u. 2. alatt a TEMPORG Kisszövetkezetnél. Ár: megegyezés szerint.

mozaik

ÉPÍTŐANYAGOT A MOZAIKTÓL!

- Kő,
- beton,
- tégla,
- cserép,
- palló,
- faanyag,
- nyílászárók,
- csempék,
- burkolók.

Mindent egy helyen!

Vajszlói telep, Fehér téglagyár, a sellyei úton.

Telefon: Vajszló 38.

Kézilabda Dunántúli Napló Kupa



Kovács István (a levegőben) célozza meg a jugoszláv kapus hálóját
Fotó: Gerendássy Tamás

A végén csattant az ostor...

Kettős PMSC-siker az I. osztályban

Talán soha nem ült ennyire a közmondás, mint a kézilabda 39. Dunántúli Napló Kupa zárófordulójára. A téli teremtornát záró vasárnapon ugyanis a női I. osztályának vaskos meglepetése mellett, majdhogy ugyanaz született a férfiak utolsó fordulójában is. Az idei szenzációt a női osztály szolgáltatta. No, nemcsak azért, mert az előző négy fordulóban is itt borult fel legtöbbször a papírforma, de azért is, mivel ezen osztályban született a legváratlanabb eredmény. Ezúttal valóban a végén csattant az ostor, hiszen az NB II. nyugati csoportjának listavezetője olyan simán szenvedett vereséget a megyebajnokságban szereplő – ám mitagadás, a terembajnokságban már eddig is meglepő eredményeket elért – VM Konzum együttesétől, amit legfeljebb ellenkezőleg vártak a sportág helyi erővonalait ismerő szurkolók. A pécsi kesztyűgyáriak ugyan 1-0-ra, majd 2-1-re még vezettek, innen azonban egyszeriben lehúzta a „redőnyt" a Konzum kapusa, Ropoliné. A két csapat 2-2-ről rajtolva a félidő végét jelző sípszóig meg sem állt a 9-2-ig. Szünet után ugyan felébredtek a kék-fehérek, csakhogy az már késő volt a konzumosok befogására. Így, nem kis meglepetésre a PBTC-től pontot rabolt megyebajnokságban szereplő együttes a Pécsi Hunort legyőzve a bőrgyáriaknak kaparta ki az ezüstérmet.

A férfi I. osztály küzdelmeiben a gyengén rajtolt Nagykanizsai Tungsram nagyszerű hajrával zárkózott fel a harmadik helyre, miután biztosan verte a jugoszláviai Djakovó, majd a baranyai I. osztályban szereplő Mecseknádasd gárdáját. Jóllehet a baranyai megyebajnok mindkét félidő első felében méltó ellenfele volt a kanizsai NB II/B-seknek, a hajrát nem bírták és többet hibázva megadták magukat a fürgébb ellenfelüknek. Az I. osztályúak zárótalálkozóján a levegőben lógott az újabb hatalmas meglepetés, mivel az első két fordulóban veretlenül maradt, majd a Komlói Bányásztól és az ugyancsak hazai második vonalban szereplő Nagykanizsai Tungsramtól biztos vereséget szenvedő jugoszláviai vendégeknek majdhogy sikerült elkapniuk a Füzesit nélkülözö PMSC-t. Szerencsére a pécsi együttesnek Németh nagyszerű hajrá góljaival megtarthatta minimális, egygólos előnyét, így veretlenül lettek ők is – akárcsak a lányok – a torna győztesei.

Eredmények:

Női I. osztály:

VM Konzum–Pécsi Hunor 16-10 (9-2). V.: Kaponyi, Kiss. Góllövők: Gutrai 5, Németh 4, Sólyomné 3, Bunyevácz 2, Hangné 1, Pekori 1, illetve Pucsli 6, Tucsek 1, Mák 1, Nagy 1, Kóbor 1.

A női I. osztály végeredménye:

1. PMSC	6	6	—	—	149- 78	12
2. PBTC	6	2	1	3	95- 98	5
3. P. Hunor	6	2	—	4	93-117	4
4. VM Konzum	6	1	1	4	96-130	3

Férfi I. osztály.

Nagykanizsai Tungsram–Djakovó 19-11 (11-5). V.: Kaponyi, Kiss. Góllövők: Gröber 6, Dávid 3, Ojtó 2, Radek 2, Kurusta 2, Hungler 2, Radovics 1, illetve Durusak 4, Imrovics 2, Perics 2, Duvnjak 2, Paradzsikovics 1.

Nagykanizsai Tungsram–Mecseknádasd 27-17 (14-10). V.: Cserepes, Simon. Góllövők: Gröber 10, Ojtó 5, Tóth 5, Radovics 3, Holl 1, Pánczél 1, Dávid 1, Kurusta 1, ill. Steer 7, Arnold 4, Weith 2, Werb 2, Gillich 1, Schlepp 1.

PMSC–Djakovó 21-20 (10-9). V.: Hummel, Kiss. Góllövők: Gelb 5, Németh 4, Kovácsevics 4, Horváth 3, Kovács I. 3, Hang 1, Kovács J. 1, illetve Imrovics 7, Gadusa 4, Duvnjak D. 4, Duvnjak I. 3, Perics 2.

A férfi I. osztály végeredménye:

1. PMSC	5	5	—	—	162-105	10
2. KBSK	5	4	—	1	148-129	8
3. Tungsram	5	3	—	2	114- 99	6
4. Djakovó	5	2	—	3	111-117	4
5. PBFSE	5	1	—	4	114-140	2
6. M.-nádasd	5	—	—	5	103-161	0

K. L.

PÉCS MEGYEI VÁROS TANÁCSA V. B.
EGÉSZSÉGUGYI OSZTÁLYA

pályázatot hirdet osztályvezető-helyettesi munkakör betöltésére

A PÁLYÁZAT FELTÉTELEI:
– jogtudományi egyetemi végzettség,
– gyámügyi területen eltöltött legalább 10 éves gyakorlat.

Bérezés a 11/1983. (XII. 17.) ÁBMH sz. rendelkezés szerint, a 6108 kulcsszámú osztályvezető-helyettesi beosztásnak megfelelően.

A PÁLYÁZATHOZ CSATOLNI KELL:
– részletes szakmai tevékenységet bemutató önéletrajzot,
– három hónapnál nem régebbi erkölcsi bizonyítványt,
– iskolai végzettséget tanúsító okirat másolatát,
– gyámügy- és szociálpolitikával kapcsolatos elképzelésének ismertetését.

A pályázatot a közzétételtől számított két héten belül kérjük benyújtani Pécs Megyei Város Tanácsa V. B. egészségügyi osztályvezetője részére (Pécs, Széchenyi tér 1. sz., III. em. 113.).

TOTÓ

1. Leverkusen—FC Homburg	3-1	1
2. Freiburg—Kassel	0-1	2
3. Blau-Weiss 90—Osnabrück	2-1	1
4. Atalanta—Juventus	1-2	2
5. Bari—Internazionale	0-0	x
6. Fiorentina—Lecce	3-0	1
7. Lazio—Cesena	4-0	1
8. Napoli—Roma	3-1	1
9. Messina—Ancona	3-1	1
10. Catanzaro—Reggina	0-0	x
11. Licata—Brescia	0-0	x
12. Triestina—Reggiana	0-0	x
13. Monza—Cagliari	0-1	2
+ 1		
14. Verona—Sampdoria	1-0	1

DN SPORT

Labdarúgó VDN Kupa

Beremend–Mázaszászvár 4-3 (1-1). Beremend, 300 néző. V.: Héhl. Beremend: Bosnyák – Szász, Schulteisz (Pluzsár), (Mogyorósi), Gellén (Müller G.), Bábli – Szabó (Zátrok), Illés, Jokl, Horváth – Fülöp, Müller K. Edző: Héhl János. Mázaszászvár: Görföl (Radics) – Virovácz, Maglódi, Komáromi, Sztoics – Kaszler, Németh, Csoboth – Román, Róth, Szigeti. Edző: Róth Antal. Alacsony színvonalú mérkőzésen a helyzeteit jobban kihasználó csapat nyert. G.: Fülöp (3), Horváth, ill. Róth (11-esből), Kaszler, Román.

Teke

FTC–P. Gázmű 5-3. NB I., férfiak, Pécs. A görcsös akarás megbosszulta magát, a gyenge teljesítmény értékes két pont elvesztését eredményezte. Pécsi pontfogók: Berta 865, Fábián 860, Labancz 850.

Pécsi BTC–Szombathelyi Latex 6-2. NB II-es női mérkőzés. A pécsi pontszerzők: Engelbachné 416, Szintén 406, Horváthné 402, Rubinszki 380.

Kosárlabda

Szombaton és vasárnap Dombóváron bonyolították le 8 ifjúsági csapat részvételével az NB I-es férfi ifjúsági csapatok rájátszását, a 9–16. helyért. A Pécsi VSK–Körmend 82-75 (46-34), PVSK–Bp. Honvéd 80-77 (50-34), Szolnok–PVSK 73-37 (38-20). A PVSK a rájátszásban a 10. helyet szerezte meg.

Bagyula nyerte a clevelandi versenyt

A Reuter hírügynökség szalagcímben közölte, hogy a clevelandi nemzetközi atlétikai verseny rúdugró számát Bagyula István (21), a vorginiai George Mason egyetem magyar hallgatója nyerte. Bagyula, aki szabadtéren és fedettpályán egyaránt magyar csúcstartó, 550 cm-t teljesített, ezzel 20 cm-rel elmaradt közelmúltban felállított fedettpályás magyar rekordjától. Az 550 cm-t elsőre ugrotta, utána viszont háromszor is sikertelenül kísérletezett az 560-on.

– Furcsa volt, hogy teljesen faborítású volt a nekifutó pálya – mondta Bagyula. – Kicsit tartottam ettől, hiszen eddig még ilyenen nem versenyeztem. A győzelemnek örülök, de teljesítményemmel nem vagyok maradéktalanul elégedett.

Tervekben nincs hiány

Egy évnyi bizalom

Melléküzemágakban gondolkodnak a Bázisnál

Mindenfélét hallani mostanság a BÁZIS SC-ről. A volt vezetőedző, *dr. Harsányi László* lemondása után úgy tűnik, stabilizálódott az atlétikai szakosztályon belül a helyzet, de a szponzorvállalat jövője még mindig kérdéses. Ezért felkerestük *Fogarasi Sándor* vezetőedzőt, hogy tájékoztatást kérjünk a terveikről.

– Két héten belül összeül a vállalati tanács, s úgy tudom, azon az értekezleten arról is döntés születik, mi legyen a sportklubbal, ezen belül az atlétikával – mondta a vezetőedző. – Két lehetőség van: vagy azt mondja a vállalati tanács, hogy egy az egyben megszünteti az atlétikának nyújtott eddigi összes támogatást, vagy úgy dönt, hogy a pálya fenntartásának költségeit a továbbiakban is állja, ám a versenysportra nekünk kell előteremtenünk a pénzt. Én legalábbis így tudom...

Előbbi esetben igen nehéz helyzetbe kerül a szakosztály. Ha a BÁZIS teljes egészében kivonul a sportfinanszírozásból, vissza kell adnia a tanácsnak a Tüzér utcai létesítményt, s az amúgy is kicentizett városi költségvetésből félő, hogy még a pálya fenntartására sem igen futja, hát még a működtetésre!

Ha viszont a vállalati tanács úgy dönt, hogy a mintegy 4 milliós „rezsiköltséget" továbbra is fizeti, s lehetőséget biztosít melléküzemágak létesítésére, a szakosztály – mely a legnagyobb a megyében – megmenekül.

– Tervekben nincs hiány – így a vezetőedző. – Ha bizalmat szavaz a vállalati tanács, azonnal beindítanánk néhány melléküzemágat, s számításaink szerint a nyereségből kellőképpen lehetne finanszírozni a szakosztályi munkát is. Ha megkapjuk a bizalmat, s ezt hangsúlyozni szeretném, hogy ez a legfontosabb, akkor úgy tűnik egy év alatt kilábalhatunk nehéz helyzetünkből.

A vezetőedző azt kéri, egyelőre ne hozzuk nyilvánosságra milyen konkrét elképzeléseik vannak a melléküzemágakkal kapcsolatban. Ezt először a szakszervezeti bizalmiaknak szeretné elmondani, nem akarja, hogy a legilletékesebbek az újságban olvassanak először a szakosztály terveiről.

Fogarasi Sándor egyébként az utóbbi hetekben a sportirányító szerveket is tájékoztatta elképzeléseiről, s helyzetükről. Mint mondja, a TÁSI-val már sikerült megállapodniuk arról, hogy a jövőben javítani fogják az utóbbi években igencsak elmérgesedett viszonyt, de azt szeretnék, ha a többi klubbal is rendeződne a kapcsolatuk.

– Kár lenne tagadni, hiába volt idáig a BÁZIS a legnagyobb lehetőségekkel rendelkező szakosztály Baranyában, a lehetőségekből keveset sikerült kihasználnia. Javítani kell a kapcsolatot, sőt tervbe vettük, hogy eddigi „menedzsmentünket" is átalakítjuk. Nagy hangsúlyt akarunk fektetni arra, hogy ne csupán az utánpótláskorúak között legyen országosan jegyzett versenyzőink, de a felnőttek közt is. Pécsett országos hírű atlétikára van szükség. Ha a feltételeket továbbra is biztosítani lehet, ennek nem lesz akadálya...

A baranyai atlétika sorsa tehát a BÁZIS vállalati tanácsának döntésén (is) múlik...

(pauska)

Világjáró elnökök

Nemcsak Samaranch, a NOB elnöke az, aki az év minden hetében egy-két országot bejár. Valami hasonlót mondhatunk Joao Havelangvel, a FIFA elnökével kapcsolatban is. Az ő nyomukban jár – hogy a sok közül még egyet említsünk – Ichiro Ogimura, az ITTF (Nemzetközi Asztalitenisz Szövetség) elnöke is. Három évvel ezelőtt került az ITTF élére, és elnökösködésének első évében az ITTF 130 tagállama közül több mint a felét felkereste. Pontosan 71 országban járt 1987-ben.

A következő két évben lassított ezen a tempón, rájött ugyanis arra, hogy sokkal többet ér, ha a már beutazott országot keresi fel, ahol sok ismerőse, jó barátja van, mintsem az, hogy Afganisztánba utazzon (ahol a rakéták még ezekben a napokban is megszavarhatják az ország fővárosa lakosainak éjszakai nyugalmát), vagy hogy eljusson Antiguába, Arubába, vagy akár az Amerikai Samoára – hogy csak az a-betűvel kezdődő országoknál maradjunk.

Ogimura többszörös világbajnok, országa szövetségének az élén is sok évig állt, igen tapasztalt ember. Utazásainak az a célja, hogy fellendítse egy-egy országban az asztalitenisz, hogy több fiatal kedvelje meg ezt a játékot, s hogy több edzőt képezzenek ki.

Független képviselőjelölt:

Kuller József

Pécs, 2-es választókerület



Tisztelt Választópolgár! Szeretnénk figyelmébe ajánlani jelöltünket, Kuller Józsefet (39), akit mi, uránvárosi választók kértünk fel, hogy független jelöltként vállalja az országgyűlési képviselőválasztáson való indulást. Kissé nehezen ugyan, de igent mondott, így röviden szeretnénk bemutatni Önnek. Kuller József 1960 óta Pécsett, a dr. Veress Endre utcában él nyugdíjas édesanyjával és bölcsész végzettségű nejével. Felsőfokú műszaki, tanári és testnevelés egyetemi diplomája van, jelenleg egy nyugatnémet–magyar vegyesvállalat, a VÉDA igazgatójaként dolgozik. Kuller József a magyar Birkózó Szövetség alelnökeként segíti sportágát, melyért 20 éve tevékenykedik. Soha nem volt egyetlen pártnak a tagja sem, a választáson független jelöltként indul. Meggyőződése, hogy az ideológiai harc nem, de a dolgos, szorgalmas munkások és a hozzáértő, gyakorlott gazdasági szakemberek kimozdíthatják az országot válsághelyzetéből. Rá szavazunk, mert ő és nemzetközi kapcsolatai Pécsnek is hasznára válnak, s az országnak is. Kérjük, ajánlószelvényével csatlakozzon hozzánk! Tisztelettel: 517 uránvárosi polgár.

(Fizetett politikai hirdetés)

Dunántúli Napló

POLITIKAI NAPILAP

Főszerkesztő: LOMBOSI JENŐ
Főszerkesztő-helyettesek: BÁLING JÓZSEF, GÁRDONYI TAMÁS és MIKLÓSVÁRI ZOLTÁN
Kiadja a Baranya Megyei Lapkiadó Vállalat. Felelős kiadó: BODÓ LÁSZLÓ
Szerkesztőség és kiadóhivatal: Pécs, 7601 Hunyadi út 11. Pf.: 134
Telefon: 15-000. Szerkesztőség telex: 12-421. Telefax: 22-301. Kiadó telex: 12-320.
Készült a Pécsi Szikra Nyomdában. Pécs, Engel János u. 8. 7630. Telefon: 32-177. Telex: 12-211. Felelős vezető: FARKAS GÁBOR
Terjeszti a Magyar Posta. Előfizethető: bármelyik hírlapkézbesítő postahivatalnál, a hírlapkézbesítőknél, a Posta hírlapüzleteiben és a hírlapelőfizetési és lapellátási irodánál (HELIR), Budapest XIII., Lehel u. 10/A, 1900, közvetlenül vagy postautalványon, valamint átutalással a HELIR 215-96162 pénzforgalmi jelzőszámra.
Előfizetési díj: egy hónapra 105,– forint, negyedévre 315,– forint, egy évre 1260,– forint.
Indexszám: 25054. ISSM 0133-2007.

Dunántúli Napló

POLITIKAI NAPILAP

XLVII. évfolyam, 50. szám
1990. február 20., kedd
Ára: 4,30 Ft

A gazdasági bajok tovagyűrűznek



Tömött sorban állnak a betonszállító teherautók a pécsi ÉPFU telepén

Bukarestben helyreállt a rend

Húsz sebesültje és állítólag két halottja van a vasárnapi zavargásoknak

Bukarestben a hadsereg a hétfő hajnali órákban helyreállította a rendet. A Victoria téri tüntetés résztvevőinek egy csoportját az éjszakai órákban előállították a katonai ügyészségen. A vizsgálat célja kideríteni: kik szervezték az akciót, és kik adtak jelt arra, hogy a tüntetők behatoljanak az épületbe. Az épületben rekedt tüntetők között több olyan személy volt, aki a Nemzeti Parasztpárt jelvényét viselte.

A zavargók kormányellenes jelszavakat hangoztattak, *Ion Iliescunak*, az Ideiglenes Nemzeti Egységtanács elnökének lemondását követelték. A hangulat erősen kommunistaellenes volt. A behatolók vandál pusztítást végeztek. Feltörték az ajtókat, ablakokat vertek be. Benyomultak Iliescu irodájába is, akinek a fiókjaiból Lenin- és Ceausescu-kötetet emeltek ki. Ezeket kivitték a térre, és mint bizonyítékot felmutatták, ezzel a jelszóval: elegünk van a kommunistákból.

Egy csoport vasdorongokkal is rátámadt a katonákra, akik a kormányszékházat őrizték. A roham következtében sokan megsérültek. Egy tiszt szerint több mint húsz súlyos sérültet szállítottak a kórházba, közülük két ejtőernyős állítólag sérüléseibe belehalt. Hivatalos közleményt hétfő reggelig nem adtak ki.

Hétfőn délelőtt összeült az Ideiglenes Nemzeti Egységtanács végrehajtó irodája. A testületet kedden választották meg, és 21 tagból áll. Elnöke Ion Iliescu. Tagjai között van *Király Károly*, aki alelnöki minőségben a nemzetiségeket képviseli. A politikai pártok 10 tagot delegáltak a testületbe, tehát a fejlemények megvitatásában részt vesznek a történelmi pártok képviselői is.

A parlamenti testület az ülésszakok között látja el teendőit.

A tanácskozáson ismertették a vasárnapi rendzavarások részleteit, és közölték: vizsgálatot folytatnak annak megállapítására, hogy kik állnak a tüntetés mögött, kik adtak utasítást a tömegnek a kormányépület megrohamozására, egyfajta államcsínyre, a kormány és a hatalom megdöntésére. Bejelentették: a Zsil völgyéből bányászok nagy csoportjai jelentkeztek, hogy Bukarestbe utazzanak és tüntessenek Iliescu és az Ideiglenes Nemzeti Egységtanács mellett. Kormányképviselők utaztak a bányászok elé, hogy tájékoztassák őket: nincs szükség jelenlétükre, mert a hadsereg és a kormány ura a helyzetnek.

A vasárnapi rendbontás után feldúlt bukaresti kormányépületben megkezdték a helyreállítást. A kormányépület környékén továbbra is nagy katonai erők tartózkodtak. Páncélozott csapatszállító járművek vették körül a székházat, de a környező utcákban is várakoztak ilyen autók. A térnek az épület felőli bekötőútját katonai egységek élő lánca zárta el.



BUKAREST: Román katonák próbálják útját állni február 18-án Bukarestben a kormány épületébe behatoló tüntetőknek
MTI TELEFOTÓ

A tartalomból:

Thatcher figyelmezteti Bonnt
(2. oldal)

Szelíd kanyar után előre
(3. oldal)

ANGOL SZOCIALIS SZAKEMBER BARANYABAN
Azonos gondok
(3. oldal)

MILLIÓS TÚLSZÁMLÁZÁS?
A távhőellátás kérdőjelei
(5. oldal)

Szállítani, de mit?

Csökkenő létszám az ÉPFU-nál — elbocsátásoktól mégsem kell tartani

A gazdasági élet szereplőinek jó része várakozó álláspontra helyezkedett, a gazdasági kapcsolatokat hatalmas összevisszaság jellemzi. „Pangás a köbön", ami most tapasztalható, ezért a gazdasági vezetőknek csak nagyon megfontolt, józan döntéseket szabad hozniuk – sommázta a jelenlegi helyzetről alkotott véleményét az egyik pécsi szállítási vállalat vezetője, amikor arra kerestünk választ, hogy a kapacitás-kihasználatlansággal küszködő termelővállalatok, a vevők híján lassan bezáró kereskedőcégek közegében akad-e még munka a fuvarozóknak.

– A magyar gazdaság jelenlegi betegségei természetesen bennünket sem hagynak érintetlenül – mondotta *Kollár Ferenc*, a SZOVAUT Pécsi Igazgatóságának vezetője. – Nagy utánajárással eddig tudtunk munkát biztosítani, hogy megrendeléseket kapjunk, el kellett mennünk a megyehatárokon túlra is. Létszámcsökkentésre egyelőre nem kell gondolnunk.

– Három okra vezethető vissza jelenlegi nehéz helyzetünk – foglalta össze a Pécsi ÉPFU gondjait *Koncz István* igazgató. – A beruházások jelentős visszaesésére, a fejlesztések változatlan főváros-cent-

(Folytatás az 5. oldalon)

Litvánia még az idén kikiáltja függetlenségét

Litvánia még az idén kikiáltja függetlenségét – jelentette ki vasárnap vilniusi nyilatkozatában Litvánia Független Kommunista Pártjának két vezető tisztségviselője. *Romualdas Ozalas*, a párt KB PB tagja szerint nem kérdéses, hogy a szombaton megválasztandó új litván parlament ebben az évben kinyilvánítja a balti köztársaság függetlenségét. *Algimantas Cekuolis*, a KB tagja úgy véli, hogy a Litván Legfelsőbb Tanács talán már júliusban – egy történelmi évfordulóhoz, a litván függetlenség elismeréséről 1920-ban kötött orosz–litván szerződés évfordulójához időzítve – megteszi ezt a lépést.

Mindketten valószínűnek tartják, hogy a függetlenné nyilvánított Litvánia azonnal tárgyalásokat kezd Moszkvával a területén állomásozó szovjet csapatok kivonásáról.

Mit akar a Zöld Párt?

Városi pártgyűlés a pécsi Ifjúsági Házban

A Magyarországi Zöld Párt problémaorientált és specializált párt. A sajátos kritika előnyeit nyújtja tagjainak, mert jellegéből eredően nem politikai hatalomra tör. A Zöld Párt nagyfokú társadalmi érzékenységet, ezen belül egy sajátosan „zöld érzékenységet" igyekszik megtestesíteni. Vallja és hangsúlyozza, hogy az ember születése folytán egyéniség, szabad lény, de ugyanúgy társadalmi lény és a természet része. Értékrendjében hangsúlyozott és fokozott szerepet kap az emberközpontúság, az „emberi tényező" helyett a teljes emberben való gondolkodás. Többek között ezekkel a bevezető gondolatokkal nyitotta meg *dr. Kevy Ferenc* a zöldek tegnap este Pécsett, az Ifjúsági Házban megrendezett pártgyűlését.

A bevezető némi magyarázattal szolgált arra is, hogy a zöldek véleménye szerint miért van szükség külön Zöld Párt-

(Folytatás a 2. oldalon)

Washington továbbra is támogatja a magyar demokratizálási folyamatot

Lawrence Eagleburger interjúja a tv Panoráma műsorában

Az Egyesült Államok gazdaságilag és politikailag növekvő mértékben kívánja támogatni Magyarországot és a többi átalakuló kelet-európai országot. Washington egyúttal célszerűnek tartaná azt, ha ezek az országok egyfajta laza társulásban együttműködve növelnék politikai súlyukat és fejlesztenék gazdaságukat. Az amerikai támogatásnak rendkívül fontos feltétele, hogy az abban érdekelt államok biztosítsák a nemzetiségi jogokat is. Erről szólt *Heltai Andrásnak*, az MTI washingtoni tudósítójának és a Magyar Televízió Panoráma-műsorának adott interjújában *Lawrence Eagleburger*, az amerikai külügyminiszter első helyettese.

Eagleburger – aki ezen a héten Budapesten, Varsóban, Belgrádban és Bécsben tesz látogatást – George Bush elnök megbízásából mint a Kelet-Európának nyújtott amerikai segítség összehangolója érkezik Budapestre. Ezúttal is kormánya támogatásáról kívánja biztosítani a magyarországi demokratizálás folyamatát. Célja a tájékozódás, hogy felmérje: hogyan látják Budapesten az ország gazdasági és politikai helyzetét, miként alakulhat a gazdasági helyzet

(Folytatás a 2. oldalon)

Kormánypárti győzelem Japánban

A japán nép a stabilitásra, a folyamatosságra és az óvatos változtatásokra szavazott. A vasárnap megtartott általános képviselőválasztáson a kormányzó Liberalis Demokrata Párt 275 mandátumot nyert, ami biztosítja számára az abszolút többséget az 512 fős alsóházban. A japán Szocialista Párt – a legnagyobb ellenzéki erő – káprázatos sikert aratott. A parlament feloszlatásakor csak 85 képviselője volt az alsóházban, míg az új törvényhozó testületben 136 mandátummal rendelkezik. Ez azonban kevés ahhoz, hogy a kormánypárt abszolút parlamenti többségével szemben kiegyensúlyozó politikai erőként tudjon fellépni az alsóházban, ugyanis az összes többi ellenzéki párt súlyos vereséget szenvedett.



A Pécsi Tejüzem hazánkban elsőként dobozos literes tejet állít elő. (A félliteres változattal már korábban a gyöngyösi üzem rukkolt ki.) Az újdonság egy svéd töltőgépen készül, 29 forintba kerül, öt napig eláll a hűtőben, a benne lévő zsír nem válik ki. Pécsett, Mohácson, Siklóson és Komlón kínálják, a megyeszékhelyen kapható például a Konzumban, a Lila ABC-ben
Fotó: Laufer László

Mit akar a Zöld Párt?

(Folytatás az 1. oldalról)

ra. Eszerint ma és belátható időn belül a politikai színtéren a hatalmi harc kérdései az elsődlegesek, továbbá a napi megélhetés problémái, valamint a gazdasági újjászületés ügye. Mindez teljesen indokolt, de ugyanilyen indokolt egy olyan politikai erő jelenléte is, mint amilyenné a Zöld Párt szeretne válni a jövőben, hogy betölthesse sajátos feladatait. A megyében utolsóként alakult párt jelenleg is komoly szervezési nehézségekkel küzd, így az országos választásokon nem remél nagy eredményt. Céljuk a helyi választásokra való jobb felkészülés és egy majdani ottani eredményes szereplés, ezért is, mert a zöldek ügye általában helyi, konkrét településhez, területhez kötődő tényekből, jelenségekből épül fel. Ilyen például most Baranyában Boda, amellyel kapcsolatban Ófalu példája figyelmeztet.

A nagyszámú érdeklődő előtt ezt követően Kiss Tibor *A környezetvédelem jelentősége a városi életben* címmel tartott előadást – különös tekintettel Pécs légszennyezettségi állapotára és ennek az emberre gyakorolt hatására. Pécs Budapest és Miskolc után az ország harmadik legszennyezettebb levegőjű városa, ami önmagában is megkülönböztetett figyelmet érdemel.

Dr. Bleyer Erzsébet: *A magyar lakosság, ezen belül Pécs egészségi helyzete, sürgősen megoldandó feladatok* című előadása az egészségre elsősorban mint *értékre* hívta fel a figyelmet. Az egészség, mint érték, a lehető legelőkelőbb helyet érdemelné meg értéktudatunkban. Ezzel szemben... Helyi egyedülálló sajátosság az „Egészséges városok" elnevezésű mozgalom, amelynek Pécs 1987 óta tagja.

Kochné dr. Pintér Éva, a Baranya I. választókörzet zöldpárti képviselőjelöltje *Baranya veszélyeztetett természeti értékei* címmel megtartott előadásában elsősorban a Szársomlyó és a Keleti-Mecsek védett élővilágával foglalkozott – megjelölve azokat a veszélyforrásokat, amelyek lakóhelyi, természeti, társadalmi, sőt szellemi vonatkozásban számba jöhetnek. Szó esett arról, milyen veszélyforrást jelenthet védett értékeinkre a gazdálkodás, és hogyan illeszthető azzal össze. Mindebben milyen szerepe lehet az erdőgazdálkodásnak, az építkezéseknek, a mezőgazdasági művelésnek, a vízgazdálkodásnak, a kőbányászatnak és így tovább.

Ami a szellemi veszélyforrást illeti, az előadó külön hangsúlyozta, hogy társadalmunkban nagyfokú szellemi környezetszennyezettség, elsivárosodottság érzékelhető. Ezen csak az oktatás átfogó – a Zöld Párt eszméire is tekintettel lévő – reformja változtathat hosszabb távon.

A zöldek első városi szintű bemutatkozása jól sikerült, reméljük, hogy a tagjelentkezés és a pártélet is fellendül, hiszen a Lánc utcai mozgalmi házban szerdától végre állandó helyükön fogadhatják az érdeklődőket.

Bebesi K.

Konzultáció a Parlamentben az érdekképviseletek, a társadalmi szervezetek vezetőivel

Hétfő délután a Parlamentben megkezdődött az ország vezetőinek és az érdekvédelmi szervek, társadalmi szervezetek, mozgalmak vezetőinek konzultációja. A találkozón jelen volt *Szűrös Mátyás*, a Magyar Köztársaság ideiglenes elnöke, Németh Miklós miniszterelnök és *Fodor István*, az Országgyűlés megbízott elnöke.

Szűrös Mátyás előljáróban hangsúlyozta, hogy a hétfői találkozó lényegében folytatása annak a decemberi tanácskozásnak, amelynek célja az Országgyűlés decemberi ülésszakának előkészítése volt. Ezért a konzultációra azoknak a szervezeteknek a képviselőit hívták meg, amelyek már a decemberi tanácskozáson is képviseltették magukat.

A konzultáción a Paraszt Szövetség képviselője elégtelennek tartotta a földtörvény legutóbbi módosítását, szervezete nevében továbbra is a földek adásvételének befagyasztását szorgalmazta. Ezzel kapcsolatban *Németh Miklós* arról számolt be, hogy a kormány ajánlja az Országgyűlés mezőgazdasági bizottságának: az új földtörvény elkészültéig kezdeményezze a jelenleg érvényben lévő jogszabály olyan kiegészítését, miszerint a közös földeknek évente legfeljebb csak egy százalékát adhatják el.

A találkozót a résztvevők közül többen is megkésettnek tartották. Így nyilatkozott *Nagy Sándor*, a SZOT főtitkára is, aki szerint ha ez a konzultációs fórum már korábban megkezdte volna működését, most kisebbek lennének azok a szociális feszültségek is, amelyek miatt a szakszervezetek különféle demonstrációkon fejezték ki tagságuk elégedetlenségét, s amelyekért támadások érik a szakszervezeteket. Kifogásolta, hogy a kormányzat hosszú időn keresztül jóval nagyobb figyelmet fordított a békés átmenet politikai feltételeinek biztosítására, mint a szociális-gazdasági feltételek megteremtésére.

Élesen bírálta a kormányt *Gábor András*, a Magyar Gazdasági Kamara elnöke, mert az sorra-rendre figyelmen kívül hagyta javaslataikat, bár ugyanakkor a támogatásukat kérte. A Kamara időben felhívta a figyelmet több kedvezőtlen gazdasági folyamatra, s javaslatot tett azok időben való megállítására.

24 ÓRA A NAGYVILÁGBAN

Sevardnadze a Varsói Szerződésről és a csapatkivonásokról

„Nem valószínű, hogy a Varsói Szerződés a közeljövőben megszűnne. Amíg nem rendeződik ugyanis a német kérdés, Csehszlovákia, de még inkább Lengyelország, érdekelt a szervezet fennmaradásában, amely szavatolja a stabilitást" – jelentette ki Eduard Sevardnadze szovjet külügyminiszter a hétfő esti Izvesztyijában megjelent nyilatkozatában, amelyben azt is mondta, hogy szerinte a szovjet csapatok kivonását Csehszlovákiából és Magyarországról sokkal hamarabb meg kellett volna kezdeni.

A szovjet diplomácia vezetője kijelentette, hogy a Szovjetunió kész tárgyalásokat kezdeni Lengyelországgal is az ott állomásozó csapatainak kivonásáról, ha a varsói kormány kéri azt. A szovjet külügyminiszter ugyanakkor közölte, hogy a lengyel kollégájával folytatott tárgyalásain Krzysztof Skubiszewski kifejtette neki: a varsói kormány egyelőre nem kívánja napirendre tűzni a szovjet csapatok kivonását.

Eduard Sevardnadze hangsúlyozta, hogy a korábbi idegességgel szemben Moszkva nyugodtan viszonyul a csapatkivonás kérdéséhez. A csehszlovákiai bevonulás elítélése után a Szovjetuniónak semmi alapja nincs már, hogy ragaszkodjék csapatai jelenlétéhez – nyilatkozta.



MOSZKVA: Sikeres leszállást hajtott végre február 19-én a szovjet Szojuz TM–8 űrhajó leszállóegysége, fedélzetén Alekszandr Szerebrov és Alekszandr Viktorenko űrhajósokkal. A két szovjet pilóta 166 napot töltött a MIR űrállomás fedélzetén
MTI TELEFOTÓ

*

-ɸ- MANGUA: Az elmúlt évtized legnagyobb kormányellenes megmozdulásával zárta vasárnap Managuában választási kampányát Violeta Barrios de Chamorro, a nicaraguai ellenzék egyetlen komoly esélyekkel rendelkező elnökjelöltje. Az Ellenzéki Nemzeti Szövetség (UNO) felhívására 50–60 ezer ember gyűlt össze Managua főterén. A nagygyűlés komolyabb incidensek nélkül ért véget.

-ɸ- *PÁRIZS: Michel Rocard miniszterelnök Franciaország támogatásáról biztosította bukaresti kollégája, Petre Roman francia segély folyósítására vonatkozó kéréseit hétfői megbeszélésükön. A román miniszterelnök azt kérte, hogy Párizs adjon gazdasági támogatást, nyújtson segítséget a mezőgazdasági és az energetikai problémák megoldásához, a turizmus és a légiközlekedés fejlesztéséhez.*

VAJDASÁG: LEVÉL A KISEBBSÉGI JOG UGYÉBEN

A vajdasági magyar nemzetiség képviselői anyanyelvű oktatást sürgetnek. A Vajdasági Magyarok Demokratikus Közösségének (VMDK) kezdeményező bizottsága nyílt levélben kérte Sztanko Radmilovicsot, a Szerb Köztársaság végrehajtó tanácsának elnökét és Radoman Bozsovicsot, a Vajdaság Szocialista Autonóm Tartományi Végrehajtó Tanács elnökét, hogy – alkotmányos jogaikkal és kötelezettségeikkel összhangban – személyesen is járuljanak hozzá ahhoz, hogy a vajdasági magyarok visszakapják gimnáziumaikat Szabadkán, Zentán, Becsén, Újvidéken, Becskereken, Zomborban és Topolyán. Azokban a szakiskolákban, ahol ezt a körülmények, az anyagi és a káderbeli lehetőségek megengedik, a reális szükségleteknek megfelelően szervezzék meg a teljes anyanyelvű oktatást – kérik.

MAGYARORSZÁGRA LÁTOGAT A BRIT KÜLÜGYMINISZTER

Douglas Hurd brit külügyminiszter február 27-től háromnapos látogatást tesz Magyarországon – jelentették be hétfőn Londonban. A külügyminisztérium közlése szerint a tárgyalások napirendjén a kelet–nyugati kapcsolatok kérdései mellett a Magyarországnak nyújtandó huszonötmillió fontos összeg felhasználásának módozatai is szerepelnek majd.

A brit diplomácia vezetője a kormány tagjain kívül találkozik az ellenzék képviselőivel is.

●

-ɸ- *BERLIN: Még az idén várható az NDK és az NSZK közötti pénzügyi unió létrehozása – jelentette ki hétfőn a népi kamara ipari, építésügyi s közlekedési bizottsága előtt a gazdasági ügyekért felelős miniszterelnök-helyettes. Christa Luft egyúttal rámutatott, hogy a pénzügyi unió nem lehetséges „a gazdasági szövetséget és a szociális chartát megteremtő hatékony lépések nélkül".*

-ɸ- BELGRÁD: Koszovóban hétfőn szinte minden albán lakta városban és számos faluban újabb tiltakozó tüntetéseket tartottak. Decsaniban 20 ezren vettek részt a megmozdulásban, de több ezres tömegek vonultak fel Pecsen, Urosevacon, Vucsitrinban, Lipljanban, Szuva Rekán és Titova Mitrovicán is.

-ɸ- *LONDON: Albánia valószínűleg szakít korábbi gyakorlatával, vagyis azzal, hogy figyelmen kívül hagyta a nagyhatalmakat. Leheteséges, hogy diplomáciai kapcsolatot létesít Moszkvával és Washingtonnal. Ezt a Reuter hírügynökségnek adott interjújában mondta Sokrat Plaka albán külügyminiszter-helyettes.*

*

Lawrence Eagleburger interjúja a tv Panoráma műsorában

(Folytatás az 1. oldalról)

a választások után, s milyen támogatásra lehet szüksége az országnak a jövőben.

Arra a kérdésre, hogy Washingtonban tudatában vannak-e annak: a magyar közvélemény az eddiginél nagyobb amerikai támogatásra számít, a miniszterhelyettes kijelentette, hogy a segítség mértéke növekedhet, de formái aligha változnak. Arra a megjegyzésre, hogy Washington (anyagi korlátaitól függetlenül) támogathatja Magyarországot a Nemzetközi Valutaalapban, illetve abban, hogy hozzájuthasson a gazdasága számára nélkülözhetetlen csúcstechnológiához, a diplomata kijelentette: jóllehet nem irányítják a Valutaalapot, készek segíteni annak érdekében, hogy Magyarország szabadabb, nyíltabb gazdasági rendszer felé haladhasson. A technológiakivitel korlátozásainak teljes feloldása nem várható, de fokozatos enyhítése igen, abban az irányban, ahogy Kínát kezelik. Maga a tény, hogy Magyarország vállalta: nem adja tovább az átadott termékeket, technológiát, s hogy ez ellenőrizhető is, előnyösen megkülönbözteti másoktól – mondotta.

– Az erdélyi magyarság, de valamennyi kelet-európai kisebbség kezelése amerikai szempontból rendkívül fontos emberi jogi ügy, hangsúlyozta Eagleburger arra, hogy menynyire tartja jelentősnek Washington ezt a kérdést. „Történelmi problémákról van szó, amelyek nem tűnnek el egyik napról a másikra. Készségünket, hogy új típusú kapcsolatokat alakítsunk ki a térség országaival, befolyásolja majd, hogyan kezelik az adott államok a kisebbségeiket.

Normalizálódik a helyzet Dusanbéban

Lassan normalizálódik a helyzet Dusanbéban, Szovjet-Tadzsikisztán fővárosában. A múlt heti véres zavargások után kezd visszatérni az élet a rendes kerékvágásba.

Hétfőn jártak a tömegközlekedési eszközök, kinyitottak az élelmiszerüzletek, s a város oktatási intézményeinek többségében megindult a tanítás. A televízióban a nyugalom megőrzésére és a nemzetiségek közötti hagyományos baráti viszony megőrzésére irányuló felhívások hangzanak el. Az önvédelmi bizottságok számos nemzet képviselőiből álló „interfrontot" hoztak létre. A szervezet tagjai, köztük oroszok, tadzsikok, üzbégek, tatárok, németek és zsidók a törvényes rend fenntartásáért szállnak síkra.

A tadzsik belügyminisztérium hétfői tájékoztatása szerint a múlt heti zavargásokban 22 ember vesztette életét, s 505-en megsebesültek. A zavargások kezdeményezői közül eddig negyvenet vettek őrizetbe a belügyi hatóságok, s húszukat pogromok szervezésével, gyújtogatással, emberöléssel vádolják.

A vasárnapi 15 ezres dusanbei megmozduláson kívül Kurgan-Tube városában is tüntettek. A járási pártbizottság előtt másfél ezer ember követelte a helyi életfeltételek javítását és egyes köztársasági vezetők lemondását.

Thatcher figyelmezteti Bonnt

Brit megfigyelők a London és Bonn között támadt feszültség további fokozódására számítanak Margaret Thatcher asszony vasárnap elhangzott beszéde nyomán, amelyben a brit kormányfő minden eddiginél élesebb megfogalmazásban figyelmeztetett a két Németország „összejövetelében" rejlő veszélyekre. Jelentőségteljesnek tekintik, hogy a miniszterelnök asszony most először ismerte el nyilvánosan Németország közeli egyesülésének elkerülhetetlenségét, s hogy ezzel kapcsolatos mondanivalójának kifejtésére a brit zsidóság küldötteinek testületét választotta közvetlen hallgatóságának.

Megfigyelők három különösképpen aláhúzott mozzanatot emelnek ki Thatcher asszony beszédéből:

1. Nyomatékosan elutasította az „újraegyesítés" fogalmát, amelybe szerinte beleérthető Németország 1937-es határai közötti újraegyesülés igénye is; hangsúlyozta, hogy csakis a két létező német állam, az NSZK és az NDK „egyesítéséről" lehet szó jelenlegi határaik között; a határok sérthetetlenségét illetően megfelelő biztosítékokat kell kapniok a szomszéd országoknak, Lengyelország nyugati határait szerződésileg kell garantálni;

2. Németország egyesítésének nem szabad arra vezetnie, hogy Kelet- és Nyugat-Európában, vagy a Szovjetunióban bárki is kevésbé érezze magát biztonságban Németország egyesítése következtében; ezért Németországnak a NATO keretében kell maradnia, területén állomásozó amerikai és más (brit) csapatokkal. Kelet-Németországban különleges elrendezéssel kell gondoskodni a Szovjetunió biztonsági igényeinek kielégítéséről, esetleg úgy, hogy bizonyos szovjet katonai egységek ott maradnának, legalábbis egy átmeneti időszakra;

3. A „kettő plusz négy" tárgyalási formulával következetesen szembeállította a „négy plusz kettő" formuláját, ezzel is nyomatékosan aláhúzva azt az álláspontját, hogy a második világháborúban győztes négy nagyhatalomnak mindmáig érvényes és elsődlegesen érvényesítendő előjogaik vannak a Németország határait, nemzetközi, politikai és katonai jogállását, illetve Berlin státusát érintő kérdésekben.

Brit kormánykörök hangoztatják, hogy Thatcher asszonyt „nem vezette konfrontációs szándék", hanem csupán leszögezni kívánta: Németországnak számolnia kell az Európai Közösség és a NATO más tagállamainak álláspontjával is.

SZIKETHERM

Kiváló tulajdonságokkal rendelkező hő- és hangszigetelési, valamint tűzvédelmi bevonati rendszer.

SZIKETHERM

Új és meglevő épületek, tetőtér-beépítések, ipari és technológiai berendezések

- HŐSZIGETELÉSE,
- HANGSZIGETELÉSE,
- TŰZ ELLENI VÉDELME.

Bármilyen anyagú és alakú felületen hőhídmentesen, kiválóan tapad.

SZIKETHERM

Részletes felvilágosítás, megrendelés:
Barcsi Építőipari Gm,
Barcs, Bajcsy-Zs. u. 66. Tel.: 239.

Angol szociális szakember Baranyában

Azonos gondok

Megnőtt a magánotthonok, az adományok, az egyházak szerepe

Angliából érkezett vendég látogatott az elmúlt napokban több baranyai, pécsi szociális intézménybe. *Harry Cowen* Cheltenhamből jött, az ottani egészségügyi és szociális főiskola docense. A Művelődési Minisztérium, a Pollack Mihály Műszaki Főiskola és a Janus Pannonius Tudományegyetem vendégeként két hónapot tölt hazánkban, nagyrészt Baranyában. Szakmai célja, hogy tanulmányozza és összehasonlítsa az angliai és a magyarországi szociálpolitikát, illetve egy közös szociológiai felmérés előkészítését tervezi. A görcsönyi és a helesfai szociális otthoni látogatására elkísérve érdeklődtünk tőle több dologról, mindenekelőtt arról, hogy miért éppen a magyarországi viszonyok foglalkoztatják.

– Alapvetően két oka van – mondja. – Tizenegy évvel ezelőtt, amikor először jártam önöknél, hallgatókkal együtt, akkor jobbára csak nézelődhettünk, közvetlen érdeklődésre nem volt lehetőségünk. Amit láttunk az a piacgazdaság jeleire utalt, áru volt bőven, de a kínálat szinte mindenütt egyformának tűnt. Azóta óriási a változás, s engem azért érdekel az önök hazája, mert itt kezdődött először mindaz, ami azóta több országban végbement, s kíváncsi vagyok, hogy miként próbálnak megbirkózni azokkal a szociális problémákkal, amelyek a piacgazdasággal, illetve az átléréssel együttjárnak.

– Önök milyen gondokkal küszködnek?

– A munkanélküliség, a hajléktalanság, a szegényedés gondjaival. Sok embernek nincs állandó munkája, nem tudnak házat venni, építeni, vagy a bérlakás díját fizetni. Olyan ellentmondásos helyzet is kialakult, hogy például ahol lenne munka, ott rendkívül magasak az ingatlanárak, tehát nem tudnak oda költözni, ha meg ott maradnak, ahol vannak, akkor dolgozni... Becslés szerint 15 000 000 körül van azok száma, akik ma a középszint alatt élnek.

– Az elmúlt napokban olyan baranyai intézetekben járt, ahol többségben időskorúak élnek. Milyen tapasztalatokat szerzett?

– Nálunk teljesen elkülönítik a betegeket az egészségesektől. Itt mást láttam. Egyébként önöknél is nagyok a különbségek. Jártam olyan szociális otthonban – a Xavér utcaiban – amihez hasonlítható-tóan mostoha körülményű angliai intézet nincs. Az intézetek többségének feltételeit jónak tartom és az ott dolgozók munkáját is.

– Mi a magyarázata annak, hogy önöknél, bizonyos színvonal alatt működő szociális otthon nem létezik?

– Az utóbbi években nagy változás kezdődött nálunk e területen, s egyre inkább a magánotthonok veszik át ezt a szerepkört. Kétségtelen, hogy a kormányzat igyekszik áthárítani ezeket a teendőket a családokra, s fizet érte. Mint például fizet azok után is, akik nagyon szegények, de magánotthonokban vannak. Az állami költségvetésből egyre kevesebb pénz jut tehát a szociális ellátás e területére, s az utóbbi időben megnőtt az adományok, s az egyházak szerepe.

T. É.

Leveleinkből

Szóvá tettük – intézkedtek

Olvasóink számos olyan közérdekű kérdéssel, témával fordulnak hozzánk, amelyek zöme megjelenik A szerkesztőség postájából rovatunkban. Aztán van sok olyan írás, kérés, amely látszólag magánügyet takar, de az derül ki belőle, hogy az emberek milyen nehezen tudják elintézni az ügyeiket különböző „hivatalos" akadályok miatt. Ezek a levelek általában úgy kezdődnek, hogy az illető végső elkeseredésében fordul hozzánk.

Néha sikerül segíteni. Mégsem akarjuk azt az illúziót kelteni, hogy képesek vagyunk az arra hivatottak helyett intézkedni. Szívesebben segítünk abban, hogy egy-egy üggyel hova kell fordulni, és reméljük, hogy ott konkrét megoldást is találnak.

Néhány esetet elmondunk azzal a reménnyel, hogy tanulsággal szolgál, illetve szeretnénk örömünket is továbbadni, mert az ügyek kapcsán segítő szándékú emberekkel találkozhattunk.

*

Itt van mindjárt annak az idős sellyei néninek a panasza, aki lakóhelyén sehogy sem tudott hozzájutni szénutalványával a tüzelőjéhez. Végül Vajszlón kapott segítséget Nemes Józsefné magánkereskedő telepéről. A vajszlói tüzépes beszerezte a néninek a kért szénfajtát, még arra is ügyelt, hogy az időközben bevezetett áremelés ne sújtsa az idős asszonyt, és megszervezte a házaszállítást is. Arra is volt gondja, hogy minderről nekünk is részletesen beszámoljon. Jó volt megismerni őt ezekből az írásokból, látni felelősségérzetét és messzemenő segítő szándékát.

Kisnyugdíjas királyegyházi olvasónk sehogy sem tudott dűlőre jutni a komlói bányával: katonafia széncédulájáról megkapta ugyan, de a szénhez már ennél nehezebb volt hozzájutnia. Kiderült, hogy nem elég a fuvarost odaküldeni az aknaszénért, teljesen bizonytalan, jut-e belőle aznap. (Megjegyezzük, a néninek ez az információhiány 1300 forintos, hiába kiadott fuvardíjába került.) Arra meg végképp nem volt lehetősége, hogy Királyegyházáról naponta érdeklődjön, vagy utazzon Komlóra. Joszifek Ágostonnak, az MSZB komlói üzemének diszpécserének közvetítettük a néni kétségbeesett helyzetét, aki mindent elintézett az idős asszonynak: időben és térítés nélkül eljuttatta neki a szenet Királyegyházára. A néni azok között említi őt, akik „a szívükre is hallgatnak, nem pedig gépiesen nemleges választ adnak, mert nekik így kényelmesebb".

Dné–GM

MHSZ gépjárművezető-képzés



A leendő gépkocsivezetők jól felszerelt tanműhelyben sajátíthatják el a műszaki ismereteket. Laufer László felvétele

Szelíd kanyar után – előre!

Habár a megye útjain gyakran láthatóak az MHSZ autósiskolájának kocsijai, sokan úgy tudják, az intézet napjai meg vannak számlálva.

– Erről szó sincs, ezt bizonyítja, hogy január elsejével átalakultunk, s létrejött az MHSZ Gépjárművezető-képző Kft., amit az országos központ alapított – mondta *Balogh Géza* ügyvezető igazgató. – Ez azt jelenti, hogy megszűntek a korábbi kötöttségeink, s a korlátolt felelősségű társaságokra érvényes szabályok szerint kell dolgoznunk, gazdálkodnunk.

Az MHSZ kebelében évtizedek óta folyik gépjárművezetők oktatása, azzal a céllal, hogy elsősorban a bevonulás előtt álló fiatalokat vezetői engedélyhez juttassák. Baranyában évente 5–600 fiatal szerzett jogosítványt – igen kedvező áron. Tavaly például 1700 forintot kellett fizetni a fiatalembereknek a B-s és C-s – személy- és teregépkocsi – tanfolyamokért, holott a képzés költsége 12–15 000 forint volt. A különbséget a honvédelmi szövetségen keresztül a hadsereg finanszírozta, okkal, hisz a leendő katonákat többnyire gépkocsivezetőként foglalkoztatta a Magyar Néphadsereg.

Természetesen nem csupán sorkötelesek képzése történt: a megyében évente 2500 tanulóvezető járt az MHSZ iskolájába, igaz, ők többet fizettek. Mi változott január elsejével?

– Mi eddig is szolgáltatást végeztünk, a változás annyi, úgy kell gazdálkodnunk, hogy eltartsuk magunkat. A feladatunk alapvetően nem módosult, továbbra is foglalkozunk sorkötelesek képzésével, mivel azonban az MHSZ költségvetési dotálása megszűnt, a támogatást a központi költségvetéstől kapjuk. A „civilek" számára is folytatjuk az oktatást, az árakat a verseny szabja meg, ugyanis a megyében most már konkurencia van ezen a területen. Ha például valakinek elegendő a 20 órás kötelező gyakorlati foglalkozás – hozzá kell tennem, kevesen vannak ilyenek –, akkor a befizetett harminc óra díjából tízet visszatérítünk. Nem vagyunk drágábbak, mint a többi autósiskola!

Balogh Géza elmondta, hogy Pécsett és a megyében lévő öt kirendeltségükön tíz Avia tehergépkocsi és 27 Lada személyautó áll a tanulók rendelkezésére. Egyébként tervezik tevékenységük bővítését, szeretnének bekapcsolódni a taxiüzletbe is...

R. N.

Pécsi színek a Modeurop-on

A bőrgyártók és bőrfeldolgozók nemzetközi szakmai tanácsadó szervezete, a Modeurop minden év tavaszán és őszén találkozót rendez, amikor is ajánlásokat tesznek a bőrvilágnak a követendő divatszínekre. Az idei első összejövetelre a svájci Zürichben került sor, ahol tizenhét ország gyártóinak színmintáit zsűrizték. A magyar bőripartnak eddig egy-két ajánlatát fogadták el, most viszont hat színmintájuk került be a nemzetközi katalógusba, ami nagy sikernek számít. A hatból kettő – pasztellszínű ruházati velúrbőrök – a Pécsi Bőrgyáré, dicséretére az itteni műszakiak gyártmányfejlesztő munkájának. S hogy a Modeurop tükrében mi lesz az idei bőrszíndivat? Míg tavaly a sötétebb árnyalatok uralkodtak, az idén az élénk színek hódítanak majd.

Például

Szerkeszti: Bozsik László és Pauska Zsolt

Rangsor helyett – Baranyában

Bár a választások közeledtével egyre több közvéleménykutatás készül a köz véleményének felderítésére, a „hallgatag tömeg" még mindig nem tudja, hová is tegye önmagát. Magunkat is a „hallgatag tömeghez" soroljuk, ezért úgy gondoltuk, nem árt tájékozódni, mielőtt túlságosan elkeseredünk, (netán magabiztossá válnánk). A tájékozódásban segítségünkre volt dr. Horváth Csaba, a Pécs-baranyai Értelmiségi Klub elnöke, aki készülő tanulmánya adatait bocsátotta rendelkezésünkre.

– A megyében működő pártok a következő adatokat szolgáltatták: Az **MDF**-nek 1100 bejegyzett tagja van, 11 településen működnek csoportjaik. **Kisgazdapárt:** 961 fő, 37 település; **Szabad Demokraták Szövetsége:** 600 fő, 23 település, **Magyar Szocialista Párt:** 1450 fő, 38 település; **MSZDP:** 220 fő, 4 település; **Agrárszövetség:** 980 fő, 33 település; **FIDESZ:** 150 fő, 3 település; **Kereszténydemokrata Párt:** 140 fő, 5 település; **MSZMP:** 1120 fő, 7 település; **Magyar Néppárt** 350 fő, csak Pécsett van szervezetük; **Magyar Liberális Néppárt** 35 fő, Pécs; **Zöld Párt** 30 fő, Pécs; **Magyar Nemzeti Párt** 10 fő, Pécs; **Vállalkozók Pártja** 100 fő;

(A Magyar Függetlenségi Párt és a Szabadság Párt nem közölt adatot).

Nacionalizmus

„Nem vagyunk hajlandók arra, hogy engedjünk a nacionalista nyomásnak, legyen az román vagy magyar nyomás" – mondta *Petre Roman*, a Román Köztársaság miniszterelnöke az elmúlt hét végén Párizsban. Ez gyakorlatilag nem jelent mást, minthogy az alig egy hónapja újra indított romániai magyar nyelvű iskolai oktatás ellen tüntető román tömegek elérték céljukat, jelszavaik hivatalos állásponttá lettek. Vagy mégsem ilyen rossz a helyzet? – kérdeztük *dr. Gulyás Andrást*, a Külügyminisztérium szóvivőjét:

– Magam is valószínűnek tartom, hogy nem „elszólásról" van szó. Petre Roman minden bizonnyal kialakult álláspontot közölt Párizsban. Mindenki tudja, Románia az utóbbi napokban nemtetszését nyilvánította Mitterrand kijelentésével kapcsolatban, melyben a francia politikus arra hívta fel a figyelmet, hogy Magyarország Trianon után területének kétharmadát elvesztette. Utólag a bukaresti adminisztráció is belátta, hogy senki nem akar reviziót... Bízom benne, hogy Románia belátja, az Európába vezető út fontos mérföldköve a nemzeti kisebbségek jogainak biztosítása, s ebbe a körbe a nyelvhasználat is beletartozik.

Sajnos nem tudjuk osztani a külügyi szóvivő mérsékelt optimizmusát... Azért reménykedünk. Például abban, hogy Petre Roman párizsi kijelentése nem mást szolgált, mint a kezdődő választási harcban való „piros ponthoz" jutást. Mert ne feledjük: ha a román választók ezt követelik, ezt kell megigérni nekik.

Roman megígérte – ezzel együtt is azt reméljük, Bukarestben végre győz a józan ész...

Megyünk a dutyiba

A Zsolnay gyári porcelánmunkások akciója után néhány nappal országos tiltakozó kampány indult kamatadóügyben. Lakásszövetkezetek, magánosok, politikai szervezetek emelték fel szavukat, a Független Jogász Fórum pedig Alkotmánybírósághoz elé vitte az ügyet. A hivatalos adminisztráció sem tétlenkedik: válaszként a kormány szóvivője az elmúlt pénteken bejelentette, hogy az „engedetlenkedési kampány" kezdeményezői ellen törvénysértés miatt eljárást fognak kezdeményezni. Ha így a porcelángyári munkások, de előfordulhat, hogy lapunk is (mivel közhírré tettük az akciót) bíróság előtt felel tettéért. Kötve hisszük, hogy így lesz, mindenesetre kapcsolatba léptünk Rodan Lászlóval, a porcelángyáriak főszervezőjével, hogy kikérjük véleményét:

– Nem félünk mi attól, amivel a kormány ijesztgetni akar bennünket... Eddig csak Baranyában 20 000 aláírás gyűlt össze, s minden nap újabb aláírt íveket kapunk kézhez. Egyelőre várunk, úgy tudjuk, március elsején tárgyalja az Alkotmánybíróság a kamatadóval kapcsolatos bejelentéseket. Ha ott olyan vélemény születik, mely számunkra kedvezőtlen, hozzáadjuk az ország többi részén összegyűlt aláíráshoz a magunk 20 ezrét, s ha meglesz az 50 ezer, az Országgyűlésnek újra kell tárgyalnia az egész dolgot.

Jogvédelem a betegeknek

A pszichiátria jogi kérdéseiről tartott előadást tegnap Pécsett az MTA-székházban *dr. Huszár Ilona*, a budapesti Semmelweis Orvostudományi Egyetem professzora. A találkozóra a dél-dunántúli régió pszichiáterei gyűltek össze, hogy együttes munkájukkal segítsék az egészségügyi törvény korszerűsítésére irányuló tervezet létrehozását. Az előadó szólt az 1972-es törvény módosításáról, kiemelve azokat az aktuális kérdéseket, melyek elsősorban a betegek kellő jogvédelmének garanciáival foglalkozik; beszélt az alkoholbetegek és narkománok kényszergyógyításának jogi szabályozási hiányosságairól, és a gondnokság intézményével kapcsolatos problémákról. Kiemelte, hogy a gondnokság nem jelentheti a szociális gondozás helyettesítését, nem szabad, hogy a pszichiátriai – és általában az egészségügyi – intézmények oldjanak meg szociális ellátási feladatokat. Negyedik témája az erőszakos bűncselekményt elkövető, illetve a közveszélyokozó pszichiátriai betegek kényszergyógykezelésének néhány időszerű kérdése volt.

A tanácskozáson különös hangsúlyt kapott az is, hogy a betegek jogvédelmét nem túlszabályozással, hanem a garanciák állandó és alapos ellenőrzésével kell biztosítani. A résztvevők újra, és nyomatékosan felhívták a figyelmet arra, hogy a gyógyulás utáni társadalmi beilleszkedés érdekében az élő előítéleteken és ellenérzéseken is változtatni kell.

HÍREK

FEBRUÁR **20.,** KEDD

Szeretettel köszöntjük névnapjuk alkalmából

ALADÁR, ÁLMOS

nevű kedves olvasóinkat

A Nap kél 6.42 – nyugszik 17.14 órakor
A Hold kél 3.51 – nyugszik 11.31 órakor

Hol van az idei hó?

Napfényes februári délután, nyugdíjasok egymás között a pécsi Sátatéren, a padon.

– Tudja miért nincs havunk az idén?

– Miért?

– Mert azt is eladták a Nyugatnak...

M. Z.

– Magánerőből tájházat alakít ki Hosszúhetényben Bocz Árpád vállalkozó, aki már megvette a 19. századi régi épületet és ennek öt helyiségében elhelyezi több milliós néprajzi gyűjtését. Az összes tárgy, ruhadarab, gép, egyéb dokumentum a falubúl és a szomszédos településekről származik. Az anyag húsz év alatt állt össze. Gazdagítja ezt egy cséplőgép, több nagyméretű magrosta. A tájházban magánpanzió is helyet kap. Bocz Árpád tőkéstársakat keres, ugyanis kiderült, hogy maga a tetőszerkezet átalakítása félmillióba kerül.

– Elkészült megyénk hetedik cigányklubja, ezúttal Pécsett, a vasas-somogyi Kodály Művelődési Házban, ahol csaknem félszáz cigányfiatal jár össze. Ez Pécs második cigányklubja. A többi Hetvehelyen, Oldon, Kővágótöttösön, Alsószentmártonban, Majson működik. Alapító a Cigány Kulturális és Közművelődési Egyesület, mely jelentős támogatáshoz jutott a Soros Alapítványtól.

– Ruhaárusítás az üzemben. A komlói Vöröskereszt a kispénzűek megsegítésére kedvezményes ruhaárusítást végez a központi gépüzemben. Az árus Czuder Elekné, aki 6–14 óráig elérhető az üzemben.

– Érdemes Turista kitüntetést kapott két pécsi természetjáró, Keczeli Vilmosné és Schvilinger Ferenc, akik az elmúlt három évben teljesítették a hazai Kék túra és a nemzetközi Európa túra összes követelményét, vagyis Magyarországon 1200, míg NDK-ban, Csehszlovákiában és Lengyelországban 1000 kilométert gyalogoltak, csaknem 100 kilométert kajakoztak. Ők az elsők, akik az utóbbi negyven évben megyénkben megkapták ezt a magas országos elismerést.

– A Pécsi Galamb- és Kisállattenyésztő Egyesület tagjai szép sikereket értek el a jugoszláviai kisállat-kiállításokon. Sampion-díjat kapott Dakovóban Takács Tibor, Csák Mihály, Ambrus Zoltán, Tóth József. Zomborban Végvári Péter, Szabó Ernő, Banicz Ferenc, Schubert Ferenc, Suvák György. Szabadkán Szekeres Sándor, Banitz Ferenc, Brutyó István, Suvák György galambokkal, míg Takács Géza és Mátrai József nyulakkal értek el szép eredményt.

– Küttisztítás. Pécsett a pellérdi 1/A-s kutat tisztítják a Pécsi Vízmű szakemberei, ugyanis a homoktól, vas- és mangántartalmú zúzaléktól eldugult a búvárszivattyú, sőt le is szakadt. Sűrített levegővel történik a tisztítás. Ilyen műveletre ötévenként kerül sor. Utána nem nő a hozam, csupán a régi hozamát produkálja ismét a kút.

– Színes tévét nyert Tordai Dezső pécsi rokkantnyugdíjas a Szigetvári Takarékszövetkezet pécsi fiókjában tartott tombolán. A készüléket a nyertes lakására vitte a fiók egyik képviselője. A fióknál a Dacia főnyereményért még nem jelentkezett a tulajdonos.



Bakonyán a Mecseki Ércbányászati Vállalat robbanóanyagraktárának közvetlen közelében keletkezett avartűz tegnap a kora délutáni órákban. Az egy kilométer hosszúságban, és száz méter szélességben égő avartüzet a nagy erőkkel felvonult pécsi, komlói tűzoltók fékezték meg. A tűz okának vizsgálatát megkezdték

Laufer László felvétele

– Tetten ért útrongálók. A hét végén a szigetvári rendőrök útrongáló fiatalokat értek tetten Nagypeterd és Botykapeterd között. Az italboltból hazafelé tartó, fiatalokból álló csapat szélességjelző oszlopokat, KRESZ-táblákat döntött ki, szórt szét az úton balesetveszélyt okozva. A Közúti Igazgatóság szentlőrinci üzemmérnökségét csaknem 8000 forintos kár érte.

– Szójás szakácskönyv jelent meg a Pallas Kiadó és a Bólyi Mezőgazdasági Kombinát gondozásában Életünk és ételünk címmel. Írója Császárné Benke Mária. A megyei terjesztéssel a pécsi Reformbolt foglalkozik.

Hatos lottó nyerőszámai

A Sportfogadási és Lottóigazgatóság tájékoztatása szerint a februári hatos lottó-számsorsoláson a következő számokat húzták ki:

5, 7, 19, 26, 40, 44, a pótszám: 21.

◆

– Közúti baleseti mérleg. A múlt héten megyénkben 22 közúti baleset történt, 6 súlyos, 16 könnyű sérüléses volt. A legtöbben gyorsan hajtottak, a legtöbb balesetre Pécsett- az Engel János utcában került sor.

– Másfél méteres virág. Pécsett, Perczl János Bánki Donát utcai lakásán másfél méteres virágot hozott a ritka tigrispálma. A növényt egy mátrózismerős hozta egy dél-amerikai országból. A pálma télen elhullatja leveleit, csak a bordós-barna színű virága díszlik, az is óriási kehelyként felfelé magasodik egy gumóból.

– Töltik a tavat. Megkezdődött a Dombay-tó feltöltése vízzel, miután megtörtént a medertisztítás, eltávolították az iszapot és a behajigált szemetet. Nehezen telik a tó, ugyanis a tápláló patak vízhozama alacsony.

◆

Kocsiátvételi sorszámok

Trabant Limousin Hycomat	
Budapest	785
Trabant Combi Hycomat	
Budapest	17T
Trabant Limousin Special	
Budapest	22 092
Debrecen	19 018
Győr	17 209
Szeged	1 058
Trabant Combi Special	
Budapest	8 571
Debrecen	7 056
Győr	6 676
Wartburg Standard	
Budapest	5 731
Debrecen	3 937
Győr	3 886
Wartburg Special	
Budapest	6 721
Debrecen	5 573
Győr	4 447
Wartburg Special tolótetős	
Budapest	17 605
Wartburg Tourist	
Budapest	6 009
Debrecen	3 387
Győr	2 178
Lada 1200 S	
Budapest	53 467
Debrecen	38 792
Győr	20 120
Lada 1300 S	
Budapest	25 394
Debrecen	21 134
Győr	10 745
Lada Szamara 2108 (3 ajtós)	
Budapest	8 596
Debrecen	5 908
Győr	4 054
Lada Szamara 2109 (5 ajtós)	
Budapest	159
Debrecen	361
Győr	13
Lada 1500 L (2107)	
Budapest	22 713
Debrecen	18 233
Győr	7 549
Lada Combi (2104)	
Budapest	2 750
Debrecen	1 595
Győr	1 060
Lada Niva (2121)	
Budapest	1 286
Skoda 105 L	
Budapest	12 889
Debrecen	9 632
Győr	9 636
Skoda 120 L	
Budapest	36 849
Debrecen	19 205
Győr	23 799
Polski Fiat 126	
Budapest	7 734
Debrecen	4 648
Győr	4 149
Polski Fiat 1500	345
Dacia TX 1310	
Budapest	26 361
Debrecen	19 622
Győr	17 206
Szeged	240
Dacia Combi 1310	
Budapest	10 091
Debrecen	5 777
Győr	4 586
Szeged	28
Dacia TLX 1310	
Budapest	21 308
Debrecen	12 956
Győr	13 281
Zastava	20 538
Volga Limousin	75
Volga Combi	40
Opel Kadett	1 306
Volkswagen Golf	754
Maruti	990

Halálozás

Mély fájdalommal tudatjuk, hogy
KATREINER ANTAL
kőműves kisiparos
életének 48. évében, váratlanul elhunyt. Temetése február 22-én 15 órakor kezdődő búcsúztató után a nagykozári temetőben lesz. Gyászolják: fiai, testvérei, rokonai.

Mély fájdalommal tudatjuk, hogy
KISS JÁNOS
MÁV-nyugdíjas, Madách I. u.-i lakos 61 éves korában, hirtelen elhunyt. Hamvasztás utáni búcsúztató február 22-én 10.30 órakor a központi temető dísztermében. A gyászoló család.

Mély fájdalommal tudatjuk, hogy szeretett férjem, édesapám, apósom, nagypapánk,
TORMA ISTVÁN
80 éves korában, csendesen elhunyt. Temetése február 21-én, szerdán 14 órakor lesz a szigetvári turbéki temetőben. A gyászoló család.

Mély fájdalommal tudatjuk, hogy
VARGA LAJOS
volt siklósnagyfalusi lakos 75 éves korában elhunyt. Temetése február 20-án 15 órakor lesz a pécsváradi temetőben. A gyászoló család.

Mély fájdalommal tudatjuk, hogy szeretett édesanyánk, nagyanyánk, dédnagyanyánk,
ÖZV. FÖLDVÁRI ANDRÁSNÉ
Kiss Rozália
81 éves korában elhunyt. Temetése február 21-én 15 órakor lesz a szabolcsfalusi temetőben. A gyászoló család és rokonság.

Mély fájdalommal tudatjuk, hogy szeretett férjem, édesapám, nagyapánk, testvérünk,
JUNG MIHÁLY,
volt apátvarasdi lakos, életének 80. évében elhunyt. Temetése február 21-én, szerdán lesz a pécsváradi római katolikus temetőben. Gyászoló családja.

Olvasószolgálat

Hirek, tudósítások, események közölhetők 14–16 óráig a 15-000 telefonszámon

Hirszerkesztő:
CSUTI JÁNOS

CB-adóvevőnk hivható 14–16 óráig az USB 33-as csatornán.

Ma délelőtt 9–11 óráig panaszügyekben fogad, a 10-046-os számon hívható:
NAGY ISTVÁN

Szerkesztőségi hirügyeletes 16—19 óráig a 10-053-as számon
NAGY ISTVÁN

Elhunyt dr. Póka László

Elhunyt 82 éves korában *dr. Póka László* sebészprofesszor, aki 1959-től a POTE I. Sebészeti Klinikájának volt a tanszékvezetője. Modern, funkcionális szemléletű, nagy tapasztalattal rendelkező, kiváló, ambiciózus sebész volt. Szoros szakmai és baráti kapcsolatot tartott fenn számos híres amerikai és európai sebészeti intézettel. Érzékenyen és fogékonyan reagált a sebészet új gyógyító irányzataira és eredményeire. Számos sebészi feladat megoldását kezdeményezte. Nevéhez fűződik a POTE I. Sebészeti Klinikáján a mellkassebészeti és intenzív terápiás osztály létesítése, a korszerű orvosi kémiai laboratórium és az anaesthesiológiai csoport megalakítása. 45 éves sebészi tevékenységének kiemelkedő témája a ráksebészet volt. Iskolateremtő szemlélete meghatározta fiatal munkatársainak szakmai fejlődését. Tanítványai közül sokan viszik tovább mindazt, amit tőle tanultak. Póka professzor temetése 1990. február 22-én 15.00 órakor lesz Budapesten, a Farkasréti temetőben.

Czinege költözik

A Minisztertanács hivatalába kérették Czinege Lajos nyugalmazott miniszterelnök-helyettest és közölték vele, hogy tíz napon belül el kell hagynia a Budapest II. kerület, Endrődi Sándor utca 18/B. szám alatti 9 szoba, összkomfortos, 463 négyzetméter alapterületű, HM-kezelésű szolgálati lakást.

Czinege Lajos a közlést tudomásul vette, és lemondott a lakáshasználatbavételi díjkülönbözetről, továbbá az általa beépített értéknövelő beruházások ellenértékéről.

A Magyar Néphadsereg illetékes lakásügyi hatósága a lemondást elfogadta és a hatályban lévő lakásügyi jogszabályok alapján kiutaltak részére egy 78 négyzetméteres lakást. A felajánlott cserelakás a jogos lakásigény mértékét nem haladja meg.

A Minisztertanács elnökének felkérésére a Magyar Néphadsereg lakásügyi szervei az eljárást soron kívül folytatták le.

◆

– Hétmillió forintért japán Fuji gépsort vásárolt az Ofotért pécsi, Hajdú Gyula utcai üzlete és színes kidolgozásra tértek át. A régi fekete-fehér automata gépsor Pápára került, az Ofotért ottani laborjába.

Időjárás

Előrejelzés az ország területére kedd estig: változóan felhős idő várható, többórás napsütéssel. Éjszaka helyenként köd képződik. A nyugati szél többnyire mérsékelt lesz. A legalacsonyabb éjszakai hőmérséklet –2 és plusz 3, a legmagasabb nappali hőmérséklet kedden általában 11 és 16 fok között alakul.

✻

Hétfő reggeli vízállások: Barcs –56 cm, apadó, vízhő 3,0, Drávaszabolcs 31 cm, áradó, vízhő 4,1, Mohács 322 cm, áradó, vízhő 4,8 fok.

04-05-07

Rablás alapos gyanúja miatt a Siklósi Rendőrkapitányság őrizetbe vette Virág László 46 éves és Ignácz Józsefné 29 éves foglalkozásnélküli nagyharsányi lakosokat, akik vasárnap az esti órákban bántalmazták Gyurics Ferencet és feleségét a lakásukon, majd elvették a pénzüket.

✻

Kigyulladt Beremenden hétfőn hajnalban a Kossuth u. 144. szám alatti ház melléképülete. 15 000 forint a kár. A tűz oka egyelőre ismeretlen.

Ugyancsak eddig ismeretlen okból keletkezett tűz Pécsett a Rodostó köz 18. szám alatti hétvégi házban hétfőn 6 órakor. A kár szintén 15 000 forint.

✻

Negyven mázsányi üvegrakomány csúszott le egy IFA teherautóról hétfőn délután a 6-os úton, a homokbánya közelében. A nagy mennyiségű törmelék eltakarításának idején a rendőrség irányította a forgalmat, amely körülbelül egy óra múlva helyreállt.

Egészségügyi szolgálat

KÓRHÁZI FELVÉTELES ÜGYELETEK

Mindennapos felvételi ügyeletek gyermek betegek részére. Pécs város: POTE Gyermekklinika, Szigetvár város és járás, a pécsi és a volt sellyei járás: Megyei Gyermekkórház. Gyermeksebészeti, kórházi felvételt igénylő gyermekfülészeti betegek, égett és forrázott gyermekek részére páratlan napokon: POTE Gyermekklinika, páros napokon: Megyei Gyermekkórház Pécs és a megye egész területéről.

Felnőtt belgyógyászat: Megyei Kórház I. sz. Belgyógyászata. Sebészet: Megyei Kórház Sebészete, baleseti sebészet: POTE I. sz. Sebészeti Klinika. Égési sérülések: Honvéd Kórház. Koponya- és agysérülések: Idegsebészet. Pécs város és a csatolt községek neurológiai betegeinek felvételét a Neurológiai Klinika, pszichiátriai betegeinek felvételét a Pszichiátriai Klinika látja el. Szemészeti betegek ügyeleti ellátása 17.00 órától: POTE Szemészeti Klinika. Felnőtt fül-orr-gégészet: POTE Orr-Fül-Gégeklinika.

ÉJSZAKAI KÖRZETI ORVOSI UGYELET

Pécs város felnőtt lakossága részére egy helyen, a Lánc utcai rendelőin.ézet földszinti ügyeleti helyiségeiben, minden este 7 órától másnap reggel 7 óráig. Telefon: 14-347.

Fogászati ügyelet minden este 7 órától másnap reggel 7 óráig a Lánc utcai rendelőintézet földszinti ügyeleti helyiségeiben – gyermekek részére is. Telefon: 14-347.

Gyermeklakosság részére egy helyen, a Gyermekklinikán, Pécs, József A. u. 7. (bejárat a Bajnok u. felől), este 7 órától másnap reggel 7 óráig. Telefon: 10-938.

ÉJSZAKAI ÜGYELETES GYÓGYSZERTÁRAK

Pécs, Lánc u. 20. 10/8. sz. gyógyszertár; Pécs, Bajcsy-Zsilinszky u. 23. 10/14. sz. gyógyszertár.

✻

SOS-ÉLET telefonszolgálat díjmentesen hívható a 12-390-es számon este 7 órától másnap reggel 7 óráig.

✻

Nyugdíjas telefonszolgálat jogi, szociálpolitikai, munkaügyi, kertészeti stb. tanácsadások, kedd, szerda, pénteki napokon 17–19 óráig hívható a 41-907-es telefonon.

Információk

Rendezvények

A Dombay-tavi Tájvédelmi Egyesület nyilvános közgyűlést szervez Pécsett, a Geisler Eta u. 16-ban, 20-án 17 órakor.

Méhészelőadást tartanak 20-án 17 órakor Pécsett, a Kőrösi Cs. S. u. 1/1-ben, melynek címe: Anyanevelés, anyásítás.

Író-olvasó találkozót tartanak Szigetváron, a városi könyvtárban kedden 18 órakor. Cséplő József íróval Laczkó András, a Somogy c. folyóirat főszerkesztője beszélget.

A JPTE Kulturális és Közművelődési Egyesülete játszóházat szervez szombaton 9 órától 13 óráig általános iskolás gyerekek részére Pécsett, a Pacsirta u. 2-ben. A program gyurmázás, daltanulás, játék, sport, video, rajzolás.

„Erdélyi üzenet" címmel Kórtésy András zongoraművész és Szász Kolumban Olga Erdélyből áttelepült művészek estjére kerül sor ma, 20 órakor a JPTE A-kollégiumában. Kodály és Bartók műveiből, valamint erdélyi költők alkotásaiból nyújtanak ízelítőt.

Közlemények

Szigetváron, a Domosoli horgásztóra március 1-jétől napijegyek válthatók a Turbék Tours, a Mecsek-Tourist irodáiban, a domolosi kastélyszállóban, valamint Zsibóton, a Latinka S. u. 3-ban.

Pécsett, a Janus P. Tudományegyetemen szeptembertől szociális munkásképzés indul, vagyis olyan szakembereket képeznek, akik majd a falvakban szociális jellegű tevékenységet, így például egészségügyi, mentálhigiénés, kulturális szervező és érdekvédelmi munkákat végeznek. Érdeklődni lehet a Wallenberg Egyesület Baranya–Somogy megyei csoportjánál, Pécsett, a József utca 4-ben szerdánként 17–19 óráig.

A komlói tanács bérbe adja vállalkozóknak 51 hektár zöldterületét a városban. Bárki jelentkezhet, nyugdíjas is, aki főállásban vállalja a parkok, köztük az arborétum rendszeres gondozását. Érdeklődés a 81-150-es telefonon.

Közérdekű

Áramszünet lesz február 19. és 20-án, naponta 7–15 óráig Pécs, Ságvári E. u., Remény u., Csaba u., Felszabadulás u., Almos u. által határolt területen.

Áramszünet lesz február hó 19-től 23-ig, naponta 7–15 óráig Cserkút község területén.

Áramszünet lesz február 22-én 8–15 óráig Pécs, Rigóder u., Kanyar u., Engels u. által határolt területen.

Áramszünet lesz február 21-én 8–15 óráig Pécs, Előre u., Veterán u., Muskotály u. által határolt területen.

TITÁN ÁRUHÁZ
ajánlja:

Minden szerdán árengedmény!

1990. február 21-én

6,5 tekercses betonvas 22,30 Ft helyett 15 Ft/kg.

Telefon: 13-866, 13-030

AMÍG A KÉSZLET TART!

Versenyzünk Önért

Verseny utcai áruházunkban!

Milliós túlszámlázás?

A távhőellátás kérdőjelei

Ha per, úgymond, hadd legyen per? Egy éve négy pécsi gazdálkodó szervezet és közintézmény levelet írt a PÉTÁV-nak, melynek lényege: a túlszámlázási összeget fizesse vissza nekik a hőszolgáltató. A reklamáló közületek száma mára már félszázra duzzadt, s a tegnapi (az ÉPGÉP-nél megtartott) tanácskozásukon már azt emlitették *Novreczky Csaba* közös képviselő számításai alapján, hogy milliós túlszámlázásokról van szó.

A mai gazdasági helyzetben egyik fél sem áll úgy, hogy kidobhatna az ablakon akárcsak néhány százezer forintot is. Ez tény. Úgy érzik, lényegesen többet fizettek a távhőszolgáltatásért, mint amennyit abból igénybe vettek. Szerintük az napnál világosabb. A tegnapi megbeszélésre irásban meghivták a PÉTÁV képviselőit, ám ők a meghivást nem fogadták el. Ezt válaszlevelükben közölték – mint azt *Hanyecz László* műszaki igazgatóhelyettestől megtudtam – a szervezővel. Viszont kérték a panaszosokat, hogy a felmerült szolgáltatási problémákat fogyasztóként illetve mérőhelyenként (vételezési helyenként) szíveskedjenek irásban közölni, hogy azokat külön-külön kivizsgálhassák.

Az ügyhöz még annyit, hogy a panaszosok által felkért dr. Ostyánszky Péter ügyvéd (pécsi 1. számú ÜMK) még tavaly nyáron levélben a PÉTÁV-hoz fordult, melyben közölte: „Az előzményi levelezésből kitűnően nemcsak a leszámlázott ellenértékben, de a számitás módjában is eltérnek az álláspontok és a különbség nagyságrendje pedig feltétlenül igényli, hogy lehetőleg a per elkerülésével egyezséggel rendeződjék el a vita". E levélben igazságügyi szakértő vagy ilyen szervezet igénybevételéről is szó esett.

Azóta tart a csendes kötélhúzás, a panaszosok által megfogalmazottan: a teljes kiszolgáltatottság. Hiszen a véleményük szerint a számlázás módja, illetve a számlák közötti különbségek oly eltérőek, annyira logikátlanok, hogy az – szerintük – már önmagáért beszél. Azt megtudtam a PÉTÁV-tól, hogy megjelent végre 1989 októberében az a jogszabály, mely lehetőséget ad jogi, gazdasági és műszaki szempontból, hogy a távhőellátási rendszereken (a lakások kivételével) a jövőben az elszámolás alapja a mért hőmennyiség legyen, ahol ilyen mérőberendezés már van.

A panaszosok viszont úgy érvelnek, hogy ilyen mérőberendezések már eddig is sok helyütt be voltak építve, ám nem az azok által mutatott értékek számitottak a tényleges fizetésnél.

Az ügy jelenleg itt áll. S mivel ilyen vitás esetben maga a PÉTÁV sem itélheti meg magát szakértőként, így a peren kivüli megegyezésre valójában nemigen van esély. A krónikás tényként állapithatja meg: ha per, úgymond, hadd legyen per. A bíróság majd eldönti...

M. L.

Valutakamat-emelés az IBUSZ-nál

Az IBUSZ február 19-től, hétfőtől többségében megemelte a lekötött lakossági valutabetétek kamatlábait. A 3 hónapra lekötött schilling után az eddigi, 6,688 százalékos kamat helyett 7,438 százalékot, az NSZK márka esetében pedig 6,688 helyett a jövőben 7,813 százalék kamatot fizetnek. Ezen kívül még számos valutanem kamata emelkedik, ugyanakkor az USA dollár után 8,375 helyett mostantól 7,625 százalék kamat jár. A változások a korábban lekötött betétekre csak a lekötési idő lejárta után vonatkoznak.



A pécsi születésű, Nagykanizsán élő R. Fürtös Ilona textiltervező iparművész kiállitását nyitotta meg tegnap délután a Művészetek Háza tetőtéri galériájában Tordai Aliz művészettörténész. Az „Út a műhöz" cimmel rendezett tárlat március 7-ig, naponta 10–18 óráig tekinthető meg.

Szállítani, de mit?

(Folytatás az 1. oldalról)

rikusságára, valamint arra a szektorsemlegességre, ami az állami cégeket, a nagyobb vállalatokat sújtja a kisvállalkozókkal szemben. Nekünk ugyanis jóval nagyobb apparátust kell eltartanunk. Ebből a csőből aztán ki kell bújnunk valahogyan.

Hogy miként próbálják meg mindezt? Az „addig nyújtózkodjunk, ameddig a takarónk ér" szellemében a létszámot is apasztaniuk kellett. Nem vettek fel belépőket a távozók helyére, ám idén már határozottabb lépést is szükséges volt megtenniük. Felszámolták a 44 főt foglalkoztató barcsi üzemegységüket. Az ÉPFU-nál 1988 végétől 1650-ről 1400 főre csökkent a létszám.

Természetesen – mint arra Koncz István is utalt –, csak leépítéssel hosszú távon nem lehet megoldani a vállalat gondjait. Így a pécsi ÉPFU is igyekszik a külföldi megrendelések, elsősorban Nyugat felé tájékozódni. A nyugatinál alacsonyabb magyar fuvarozói díjak alapján megfelelő munkákhoz tudnak jutni határainkon túl, bár a jövőben ehhez a tevékenységhez nyugati színvonalú járművekre is szükségük lenne.

– Jelenleg Kamazokkal is vállaljuk a nemzetközi fuvarozást, mert ha 1990-ben nem vagyunk jelen a „piacon", lehet, hogy egy év múlva már nem tudnánk oda betörni. Mindent elvállalunk, amire csak képesek vagyunk. Itthon például gépjárműjavitással, fényezéssel, szervizzel is szélesítjük tevékenységi körünket. Talán még 100 fős csökkentést (szintén úgy, hogy nem veszünk fel dolgozókat a távozók helyére) el tudunk viselni, ám az 1300 fős létszám alá nem akarunk menni. Dolgozóinknak így nem kell félniük elbocsátásoktól.

Balog N.

Az Állami Számvevőszék megvizsgálta az MSZP vagyonmérlegét

Az Országgyűlés megbízásából az Állami Számvevőszék részletesen megvizsgálta a Magyar Szocialista Pártnak – a Magyar Szocialista Munkáspárt jogutódjának – a bejegyzési kérelmével egyidejűleg a bírósághoz benyújtott vagyonmérlegét. Az ÁSZ szakemberei ezzel a munkával elkészültek, s az eredményről rövid tájékoztatót juttattak el a Magyar Távirati Irodához.

A vizsgálat során megállapították: az MSZP által 1989. november 16-án benyújtott, és a jogelőd MSZMP vagyonának 1989. szeptember 30-i állapotát feltüntető vagyonmérleg nem minősíthető teljes körűnek. A mérleg bizonylati megalapozottsága nem alkalmas a szeptember 30-i vagyoni helyzet bemutatására. A vagyonmérleg összeállítása során nem végezték el a szükséges leltározást, s az előírt számviteli munkákat sem.

Az Állami Számvevőszék összefoglaló jelentését megküldte a Magyar Szocialista Párt elnökének; a párt ezzel kapcsolatban észrevételeket tett, ám nem vitatja az ÁSZ megállapításait.

Mindezek alapján az Állami Számvevőszék elnöke benyújtotta jelentését az Országgyűlés megbízott elnökének, és javasolta, hogy azt tárgyalja meg a parlament terv- és költségvetési bizottsága.

Búcsú Karády Katalintól

Budapesten, a Szent István Bazilikában hétfőn 11 és 13 óra között róhatták le kegyeletüket Karády Katalin ravatala előtt családtagjai, barátai, tisztelői. A New Yorkban február 9-én elhunyt művésznőtől a fővárosiak és vidékiek ezrei búcsúztak megrendülten.

Délután Szabó Géza kanonok celebrált gyászmisét.

A Farkasréti temető művészparcellájában helyezték örök nyugalomra Karády Katalint. A gyászszertartáson a gyászolók ezrei vettek részt. Karády Katalint Szabó Géza kanonok áldása és imája után helyezték örök nyugvóhelyére. Sírját virágok és koszorúk borították.

A Mecsek-Tourist újdonságai

Villánytól Aflenzig

Amióta a világútlevél mellé megkaptuk a koldusbotot is, minden utazáskedvelő árgus szemekkel lesi, hol talál kevéske forintjához mérten valami jó ajánlatot. Mert utazni jó, ahogyan Szőnyi János is irja cége, a Mecsek-Tourist legújabb, hamarosan az utcára kerülő programfüzetében. Csakhogy nem csupán az a kérdés, hova menjünk, hanem az is, hogy menynyiért.

Már csak az utóbbiak miatt is érdemes néhány pillantást vetni az új füzetre, amely nemcsak a felnőtteknek, de a diákoknak, sőt a nyugdíjasoknak is kínál programot. A hazai túrákon kívül számos európai országba ajánlanak utazásokat, üdülési lehetőségeket, természetesen a legtöbbnél pécsi indulással. Jó néhány út vezet a szomszédos Ausztriába, Csehszlovákiába, Jugoszláviába vagy éppen Ungvárra. De persze, nem hiányzik a kínálatból a tengerpart, a téli sielési lehetőség sem.

A füzetben található villányi kirándulásról az aflenzi siparadicsomig nagy pontossággal kidolgozott programokkal találkozhat az olvasó. Már ezek tanulmányozása is felér egy kellemes élménnyel, hiszen mindegyikből megtudható, hol mit érdemes megnézni, felkeresni. A török-, görög- vagy olaszországi utak, körutazások mindegyikét úgy szervezték, hogy azok bőven kínálnak látnivalót.

Izgalmasak a tengerparti üdülések, ahol például nappali, terasz, jól felszerelt konyha is van, de ágyhuzatot, kávéfőzőt, vasalót jobb, ha visz magával a vendég, azt ugyanis az ottani szokások szerint nem adnak. Az újdonságok közül a madridi húsvétot, a Pécsről induló nyolcnapos spanyolországi utat, vagy a hasonló velencei kirándulást érdemes kiemelni.

F. D.

Megyei pártélet

A FIDESZ regionális irodája várja az érdeklődőket minden hétköznap 9-től 18 óráig Pécsett, a Kossuth L. u. 23–25-ben (bejárat a Zetkin Klára utca felől). Telefonon a 10-318 és a 24-600 számon hívhatók.

A Magyarországi Szocdem Párt Pécsett, a Déryné u. 18-ban ügyeletet tart, az érdeklődők a Bóbita Bábszínház udvari bejárata felől menjenek be. Várják dr. Angyal Ottó (2. vk.), Buczó Zoltán (3. vk.), dr. Meggyes Lajos (6. vk.) és Viszlói Sándor (7. vk.) ajánlási szelvényeit.

A Magyar Október Párt tagfelvételi és információs ügyeletet tart, melyet naponta 10-től 18 óráig kereshetnek fel az érdeklődők Pécsett, a József A. u. 10-ben és a 15-318-as telefonon.

A Magyar Függetlenségi Párt és a Centrum Pártok Nemzeti Szövetsége hétköznap 16.30 órától 19 óráig, szombaton 10-től 12 óráig várja az érdeklődőket Pécsett, a József A. u. 10-ben és a 28-217-es telefonszámon.

A Szabad Demokraták Szövetsége mázaszászvári szervezete a Május 1. tér 1-ben hétfőnként 16 és 18 óra között várja az érdeklődőket.

Komlón a szabad demokraták helyi szervezete irodája a Lenin tér 1-ben működik, hétköznaponként 7-től 19 óráig, szombaton 7-től 13 óráig, vasárnap 9-től 13 óráig.

A Szentlőrinci Mezőgazdasági Szakközépiskola és a néppárt királyegyházi szervezete kistermelői sertéstenyésztői tanfolyamot indit. Jelentkezni Szentlőrincen, az Erzsébet u. 1-ben lehet.

Választás

Getto József (SZDSZ) Pécsett, a Bázis munkásszálló „C"-épületében ma 17 órakor várja a választópolgárokat.

Varga Levente (SZDSZ) a nagykozári kultúrházban ma 18 órakor találkozik a választókkal.

Dr. Vonyó József (Szocialista Párt) Görcsönyben, a kultúrházban ma 18 órakor választási gyűlést tart.

A Szocialista Párt városi választmánya ma 16.30 órakor Pécsett, a Tüzér utcai mozgalmi házban tartja következő ülését.

Galbáts András (Független Kisgazdapárt) Birjánban, a kultúrházban ma 18 órakor választási gyűlést tart.

Választási nagygyűlést tart az MSZMP Siklóson, február 26-án 16 órakor, a HNF városi helyiségében. Előadó: dr. Pozsonyi Attila, az MSZMP országos alelnöke.

Dr. Hoppa József, a Magyar Demokrata Fórum országgyűlési képviselőjelöltje ma 18 órától Gödre község művelődési házában várja az érdeklődőket, ahol választási programját, pártja elképzeléseit ismerteti.

Dr. Biró Ferenc, a Magyar Demokrata Fórum országgyűlési képviselőjelöltje ma 17 órától Borjád, 19 órától pedig Töttös művelődési házában tart fórumot.

Krebsz János, a Magyar Demokrata Fórum országgyűlési képviselőjelöltje ma 18 órától Siklóson, a művelődési házban tart választói gyűlést.

Dr. Kapronczay József, a Magyar Demokrata Fórum országgyűlési képviselőjelöltje ma 18 órától a szabadszentkirályi tanács épületében szól választói programjáról.

A kopogtatócédulákkal kapcsolatban: a Magyarországi Szociáldemokrata Párt pécs-baranyai ifjúsági szervezetének vezetője – Buczó Zoltán – jelezte, hogy készségesen segítenek azoknak, akik valamilyen ok miatt még mindig nem kapták kézhez az ajánlási szelvényt és a kopogtatócédulát. Az érintettek jelezzék ezt a párt Sarohin tábornok út 13. szám alatti irodájában (tel.: 30-838), Klencsár Dezső címén, hogy a mulasztásnak utánanézhessenek.

Lévai József (FIDESZ) a komlói Zrínyi Művelődési Házban beszélgetésre hívja a választópolgárokat ma 17 órától 19 óráig.

Ferenc Miklós és dr. Kerner István (Független Kisgazdapárt) Geresdlakon, a művelődési házban ma 18 órára várják az érdeklődőket.

Pécsett, a Nevelési Központban ma 18 órától „Választási programok, területi elképzelések" címmel bemutatkozik a Magyar Szocialista Munkáspárt. Beszélgetőpartnerek: Cseresznyés Ferenc, Tőke Gyula, Szalontai István képviselőjelöltek és Udvarhelyi László KB-titkár.

Paizs József (független jelölt) ma 18.30-kor Bicsérden találkozik a választópolgárokkal.

A Baranya Megyei Demokratikus Ifjúsági Szövetség felhívással fordul a megye független képviselőjelöltjeihez, hogy február 22-én 12 óráig személyesen vagy telefonon keressék meg Szőke József megyei ügyvezetőt Pécsett, a Rét u. 4-ben vagy a 15-211-es számon.

MA

A Nemzedékek Pártja baranyai szervezete első nyilvános bemutatkozására kerül sor 17.30 órakor Pécsett, az Olympia étteremben.

Az MSZMP kertvárosi szervezete 9-től 12-ig és 15-től 18 óráig ügyeletet szervez a Németh L. utcai mozgalmi házban. Telefonon a 41-563-as számon hívhatók.

Az MDF komlói szervezete fogadóóráját a Lenin tér 1-ben kereshetik fel 11-től 17 óráig.

Az MSZMP komlói szervezete ügyelete a volt pártbizottság épületében található 14 és 17 óra között.

A Magyar Liberális Néppárt ügyeletet tart 10 és 19 óra között Pécsett, a József A. u. 10-ben.

A FIDESZ pécsi „Mocsár"-csoportja 17 órától szervezi összejövetelét Pécsett, a Dischka Gy. u. 2-ben.

A MEASZ baranyai és pécsi szervezete a Tüzér utcai mozgalmi házban várja az érdeklődőket 14 és 16 óra között.

Az SZDSZ szentlőrinci csoportja 18 és 20 óra között a pártok házában ma ügyeletet tart.

Az SZDSZ választási irodáját Pécsett, a Citrom u. 5-ben kereshetik fel ma 14 órától 18 óráig.

Az MSZP ügyeleteit ma Pécsett, az Alajos u. 2/2-ben 8–11 óra között, a Lánc utcai mozgalmi házban 13–19 óra között, a Tolbuhin úti mozgalmi házban 15–19 óra között és a Tüzér utcai mozgalmi házban 8 és 19 óra között kereshetik fel.

Újdonság a kertészeknek!

AGRO FÁTYOLFÓLIA

Tavasszal koraiságot, ősszel fagyvédelmet biztosít! Használható a növényekre terítve szabadföldön és fóliasátorban. Különböző szélességű és hosszúságú kiszerelés!



Fény-, víz- és légáteresztő.
Véd a rovarok ellen. Egyenletes termést biztosít.

Kapható a szaküzletekben és a Lőrinci Textilipari Vállalat mintaboltjaiban:
Budapest IX., Hámán Kató u. 88.
Budapest XVIII., Reviczky u. 9–11.
Felvilágosítás: 157-5988/51 m.

MICROCENTER

A SZÁMÍTÁSTECHNIKÁBAN

- Ingyenes számítógépes tanácsadás;
- IBM AT/XT compatibilis berendezések;
- Perifériák, nyomtatók, monitorok;
- Komplett számítógépes rendszerek;
- (Hálózatok, kiadványszerkesztő, grafikus munkahelyek)
- Igény szerinti memória- és háttértárbővítések;
- Garanciális szerviz;
- Átalánydijas javítási szerződéseink a több gépet használóknak jelentős kedvezménnyel!
- Kellékek: 3M-es, Polaroid, KAO-mágneslemezek; EPSON-nyomtatószalagok; monitorszűrők, lemez- és monitortisztítók,
- Szakkönyvek;
- Számítástechnikai oktatás;

Számítástechnikai gondjaik orvoslásában komplex szolgáltatással állunk rendelkezésükre.

Amikor Önnek szüksége van ránk, keressen bennünket!

MICROCENTER

Számítás- és Irodatechnikai KFT.
7400 KAPOSVÁR,
Ady E. u. 7.
Tel & Fax 82/11-442
(107469)

SZOTÉV

ENGEDMÉNYES VÁSÁR!
10–15 százalékos kedvezménnyel vásárolhatók március 31-ig,

- SZOTFORM–F és SZOTFORM–FM ALUMÍNIUM KÉMÉNY-BÉLÉSCSŐ IDOMOK!

kivalo aruk foruma

SZOTÉV Ipari és Építőipari Rt.
2. sz. MÁRKABOLTJÁBAN (Pécs, Közraktár u. 4–6.)
Nyitva: 7.30–16 óráig (szombaton zárva).
MINŐSÉGET KÍNÁLUNK – REKLÁMÁRON!

MECSEK FUSZÉRT VÁLLALAT
PÁLYÁZATOT HIRDET
A PÉCSI RAKTÁRHÁZ EGYSÉGÉBE
ÁPRILIS 1-JÉTŐL MEGURESEDŐ

raktárház-igazgatói munkakör betöltésére

A RAKTÁRHÁZ TEVÉKENYSÉGI KÖRE:
élelmiszer- és vegyi áruk nagykereskedelmi értékesítése.
Éves árbevétel 2,7 milliárd Ft.
A tevékenység ellátásához 280 főt foglalkoztat.

A MUNKAKÖR BETÖLTÉSÉNEK FELTÉTELEI:
- felsőfokú szakirányú iskolai végzettség,
- kereskedelemben eltöltött legalább 5 év vezetői gyakorlat,
- legfeljebb 45 éves életkor,
- erkölcsi bizonyítvány.

Alapbér és külön juttatások: megállapodás szerint.

A PÁLYÁZAT TARTALMAZZA A PÁLYÁZÓ:
- életrajzát,
- szakmai, vezetői tevékenységének bemutatását,
- jelenlegi munkahelyének, munkakörének és jövedelmének megjelölését,
- iskolai végzettségét igazoló okiratainak fénymásolatait.

A pályázatot március 3-ig lehet benyújtani a következő címre:

MECSEK FUSZÉRT, Pécs, Kossuth Lajos u. 21. sz., személyzeti vezető.
A pályázatokat 1990. március 17-ig elbírálják.

MECSEK FUSZÉRT

EXPRESS

Bútorozott összkomfort 2 személy részére kiadó. „Olcsón 6008" jeligére a Hunyadi úti hirdetőbe.

Eladó! Pécs, Patacson, Patak u. 20. sz. 3 szobás családi ház, 550 □-öl területtel, gazdálkodási épületekkel. Érdeklődni a helyszínen.

Eladó 2 éves, piros, TLX-es Dacia megkímélt állapotban. Pécs, Pelikán-dűlő 9. sz. (Mária-dűlő leágazás.) Telefon: 35-931.

Vennék két és fél vagy háromszobás, összkomfortos öröklakást Szlivennél vagy a belvárosban. Válaszokat: „Szliven–belváros" jeligére a Hunyadi úti hirdetőbe.

Nevelési Központnál 1,5 szobás lakás eladó decemberi költözéssel. Egri Gyula u. 90., IV. 14.

Komló, Szilvás, 2 szobás, összkomfortos öröklakást cserélnék pécsi, 1–1,5 szobásra, eladnám vagy kiadnám. Tel.: esti órákban: 81-579.

2 szobás, 52 négyzetméteres, Sarohin úti lakás eladó. Telefon: 35-646.

Olcsó! Egyes ruhadarabok 20 Ft/db, szoknyák 100 Ft/db és ballonkabátok nagy választékban kaphatók! Bornemissza u. 12.

Wartburg szgk. eladó. Szentlőrinc, Kossuth L. u. 6.

Uránvárosi, két szoba, összkomfortos lakás eladó. Érdeklődni: 31-680 vagy 17-814.

KONZUMBANK RT.
FOGYASZTÁSI SZÖVETKEZETI BANK RÉSZVÉNYTÁRSASÁG

A Konzumbank Rt. Pécsi Fiók
megbízás alaján
Cserdi, Helesfa, Bükkösd, Dinnyeberki térségében, jelenleg művelésen kívüli ZÁRTKERTEK ÉRTÉKESÍTÉSÉT – OLCSÓ ÁRON – MEGKEZDTE.

Érdeklődni: Pécs, Rét u. 4., naponta 8–15 óráig, telefon: 32-188

Dolgozókat felvesznek

BUDAPESTI székhelyű édesipari vegyesvállalat profi utazó ügynököt keres. Jelentkezés este a 121-5479-es telefonon. (1809)

A CENTRUM Áruház felvesz élelmiszer vagy vendéglátó képesítéssel rendelkező eladót. Jelentkezés: Pécs, Kossuth L. u. 7., munkaügyi osztályon. (456)

A NÁDAS étterembe felveszek szakácsokat, konyhai dolgozókat, mosogatókat, német nyelvtudással rendelkező fiatalokat felszolgálónak. Varga Győző, Boglárlelle, Takács S. u. 47. Telefon: 06-84-50-953. (35392)

A PLASTEX Ipari Szövetkezet felvesz könyvelésben jártas adminisztrátort. Jelentkezés: Pécs, Déryné u. 35. (495)

GÉPÍRNI tudó, érettségizett adminisztrátort és 1 fő fűtőt egyműszakos beosztással felveszünk. Jelentkezés: Elzett Tűzoltókészülék Gyáregység telepe, Pécs, Edison u. 33. (503)

A PANNON Volán Komlói Üzemigazgatósága Komló környékbeli, gyakorlattal rendelkező tehergépjármű-vezetőket vesz fel. Dolgozóinknak és családtagjainak kedvezményes utazási lehetőséget biztosítunk. (405)

GÉPKOCSIVAL rendelkező ruházati nagykereskedelmi üzletkötőket főállásba felveszünk. Jelentkezés személyesen: SPECKER, Budapest, XIII., Frangepán u. 50–56., II. emelet 245. szoba. Telefon: 111-7223. (1381)

A DRÁVA menti Vízgazdálkodási és Talajvédelmi Társulat felvételre keres esztergályos szakmunkásokat, 3–5 éves szakmai gyakorlattal. Fizetés megegyezés szerint. Jelentkezés: Sellye, Dráva u. 4. szám alatt, a személyzeti vezetőnél. (393)

FIATAL lányokat jó kereseti lehetőséggel felszolgálónak felveszünk. Szakképesítés nem szükséges. Érdeklődni: Siklós, ABC presszó, 16 óra után. (35845)

A TEJIPARI Szállítási Uzem érettségizett adminisztrátort alkalmaz. Jelentkezés: Pécs, Ifjúmunkás u. 2. (634)

A PÉCSI Ingatlankezelő Vállalat felvesz bércsoportvezetőt, felsőfokú iskolai végzettséggel, számítógépes környezetbe. Jelentkezés: Péter Gézáné munkaügyi osztályvezetőnél, Pécs, Rákóczi út 55. Tel.: 27-055/31. (629)

KFT. szakképzett könyvelőt keres. Lehet kezdő is. Bérezés megegyezés szerint. Érdeklődni: 13-566 telefonon. (628)

AZ AGROKER Vállalat Jurisics M. úti üzletházába katonaviselt, fiatal férfi eladó munkatársakat keres. Hiradástechnika vagy lakástextil szakismeret szükséges. Jelentkezni: 1990. február 19–20-án 8–15 óráig. Cím: Pécs, Megyeri út 64. Tel.: 26-255. Vállalkozási osztály, Szegedi Ákos osztályvezetőnél. (623)

A MÉH Vállalat központja (Pécs, Doktor S. u. 14. sz.) segédmunkást vesz fel. Jelentkezni lehet a fenti címen, a gondnokságon. (622)

KÖZÉPFOKÚ közgazdasági érettségivel munkatársat keres azonnali belépéssel az AGROBER Budai Nagy A. u. 1. Tel.: 13-111. (619)

A DÉL-DUNÁNTÚLI Gázszolgáltató Vállalat felvesz bérelszámolót. Jelentkezni a bérosztályvezetőnél, Pécs, Felszabadulás út 107. Telefon: 14-144/245. (0618)

PÉCSEN üzemelő büfé-falatozó-fagylaltozóba szakképzett nő dolgozókat felvszek állandóra. „Szabad hétvége" jeligére a Hunyadi úti hirdetőbe. (35254)

MÉLYÉPÍTŐ gmk olyan üzletkötőt keres, aki a gmk-t ellátná munkával. Jó kereseti lehetőség. Érdeklődni: szerda, csütörtök, péntek 17 órától 19 óráig a 13-244 telefonon. (35694)

A POSTAI Gépjármű Szállítási Uzem felvételre keres esztergályosokat és takarítónőket. Jelentkezés személyesen: Pécs, Diósi út 51. (0616)

RELUXAKÉSZITŐ műhelyben dolgozót felvesz, saját gk.-val rendelkezők előnyben. Sarohin tábornok 88. VI. em. 19. (35600)

MEZŐGAZDASÁGI boltunkba azonnali belépéssel felveszünk férfi üzletvezető-helyettest. boltvezetői képesítéssel, kereskedelemben eltöltött gyakorlattal. Pannonia Áfész, Pécs, Anna u. 14. Munkaügy. Tel.: 32-111. (564)

A PLASTEX Ipari Szövetkezet azonnal felvesz szövőüzemébe nő dolgozókat, betanitott munkára, szövő-, szövőelőkészitő munkakörbe. A betanitást vállaljuk. Jelentkezés: Pécs, Bajcsy-Zs. u. 9., szövőüzem. (391)

KÁRPITOS szakmunkásokat alkalmaznék. Pécs, Doktor S. u. 2. Kórház tér. (35008)

AZ ADÓ- és Pénzügyi Ellenőrzési Hivatal Baranya Megyei Igazgatósága felvételt hirdet revizori munkakör betöltésére, közgazdasági egyetemet és számviteli főiskolát végzettek részére. Jelentkezés szakmai önéletrajzzal a személyzeti vezetőnél. (Pécs, Rákóczi út 54–56. Telefon: 25-044/276) (124302)

A PÉCSI Autójavító Kisszövetkezet azonnali felvétellel felsőfokú szakirányú végzettséggel menedzser típusú műszaki vezetőt keres. Jelentkezni önéletrajzzal a szövetkezet elnökénél lehet. (553)

AZ ÉPGÉP-Pannon Gépgyártó Leányvállalat jó kereseti lehetőséggel felvesz horizontál esztergályosokat, szerkezeti lakatos szakmunkásokat. Jelentkezés az üzemvezetőnél, telefonon: 26-477/11 mellék. Pécs, Nagyárpádi út 11. (581)

A PÉCSI Távközlési Igazgatóság számviteli osztálya felvételre keres mérlegképes könyvelői végzettséggel és számviteli gyakorlattal rendelkező munkatársat. Érdeklődni személyesen a számviteli osztály vezetőjénél. Telefon: 12-320. (572)

A PÉCS Városi Távközlési Uzem felvesz érettségivet rendelkezőket távbeszélő kezelő munkakörbe. (Postaforgalmi szakon végzettek és nem dohányzók előnyben.) Jelentkezni lehet: Pécs, Városi Távközlési Uzem, Rákóczi út 60. (582)

BŐRDISZMŰVES szakmában keresünk legalább 10 éves gyakorlattal tűzőnőt és mintakészítésben, technológiában gyakorlott bőrdiszműves szakmunkást. Telefon: 14-895, de. 8–10-ig. Blázek és Anni bőrdiszműipari gmk. (35160)

FELVESZÜNK ELBA betonkeverőhöz gépkezelőt, nehézgépkezelői jogosítvány, 1 év gyakorlati idő szükséges. Jelentkezés: DÉLVIÉP, Pécs, Engel J. u. 15. Mátainé. (562)

Megvételre kínálunk

2 db háromrészes, állvánnyal egybeépített krómacél mosogatót, valamint 1 db meleg víz/gőz fűtésű kétrészes melegítőpultot.

Megtekinthető:
Somogyi Béla u. 2. alatt a TEMPORG Kisszövetkezetnél.

Ár: megegyezés szerint.

A belvárdgyulai „Közös Út" Tsz.
Vadásztársaság
vadőrt
keres felvételre
Jelentkezés munkaidőben a belvárdgyulai tsz központjában.

Egy nap ERDÉLYBEN
(Arad, Temesvár)
Részvételi díj: 600 Ft.
Jelentkezés:
JUNITO-iroda
Pécs, Hunyadi út 2/A.
Telefon: 34-450,
8–15 óráig.

MAI MŰSOR

FILM

Uránia: Vaklárma (5, 7, 9).

Kossuth: Asszonyok a teljes idegösszeomlás szélén (10, 12). Vaklárma (2, 4, 6, 8).

Kossuth Klub: És a hajó megy (f6). **Park:** Harapós (f4, f6, f8). **Komló:** Cocktail (5, 7). **Mohács video:** Hap-ki-do (6, 8). **Szigetvár:** Kincsecském (6, 8). **Siklós:** Dobjuk ki anyut a vonatból! (7).

RÁDIÓ

KOSSUTH RÁDIÓ

6.20: Pártok választási műsora. 8.05: Hangszemle. 8.20: Szonda. 8.50: Külpolitikai figyelő. 9.00: Napközben. 11.05: Nemzetiségeink zenéjéből. 11.39: Kék öböl. Rádiójáték. 12.30: Pártok választási műsora. 12.50: Intermikrofon. 13.00: Klasszikusok délidőben. 14.05: PAF-műsor. 14.35: Dzsesszmelódiák. 15.00: Ezredforduló. 15.54: Rólunk van szó! 16.00: Tizenhat óra. 16.15: Muzsikáló természet. 16.20: Kérhetek valamit? 17.00: Zseni „neveltetik." 18.05: Láttuk, hallottuk, olvastuk – a zenéről. 18.30: Esti magazin. 19.15: Pártok választási műsora. 19.20: Sportvilág. 19.45: Nagy Olivér: Szabolcs-szatmári szőttes népdalkantáta. 20.00: Sokszemközt az egészségről. 20.30: Hallgassuk együtt – Brahms-művek. 21.05: Tanakodó. 22.00: Hírvilág. 22.30: Kapcsoljuk a 22-es stúdiót. Kb. 23.30: Olasz madrigálok.

PETŐFI RÁDIÓ

8.05: Rivaldafényben: Rosita Serrano és Fred Asteire. 9.05: Társalgó helyett: MERCURIUS. 10.05: Operettkedvelőknek. 11.05: Helykereső. 11.20: Apró-cseprő – gyerekekről. 11.40: Ki kopog? A Gyermekrádió műsora. 12.10: Asztali muzsika. 13.05: Popzene sztereóban. 14.00: Iránytű a világkiállításról. 15.05: Csúcsforgalom. 17.05: Tárcsázz! 17.30: Helykereső. 18.30: Pop-regiszter. 19.05: Táncházi muzsika. 19.30: Daráló. Folytatásos ifjúsági történet. 20.00: Pop-rock műhely. 20.30: Bemutatjuk Johnny Cash: Az otthoni kutak vize c. lemezét. 21.05: Innen-onnan. 21.15: Rólunk van szó! 21.20: Nótakedvelőknek. 22.20: Vándormotívumok az irodalomban: A csalódás. 23.10: Sporthíradó. 23.20: Dzsessz a 80-as években.

BARTÓK RÁDIÓ

9.15: Évszázadok mesterművei. 9.58: Olasz muzsika. 10.30: Az ellopott levél. 11.02: Versenyművek. 12.05: Operarészletek. 13.00: Rádiószínház: Rozsdás víz. 13.55: Fúvósegyüttesek felvételeiből. 14.13: Tánc – zene – művészet. 14.43: Labirintus. 14.58: Schubertiáda 1989. 16.55: Liszt-művek. 17.50: Új kamarazenei felvételeinkből. 18.30: Szerbhorvát nyelvű nemzetiségi műsor. 19.05: Német nyelvű nemzetiségi műsor. 19.35: Operatörténeti érdekességek. Közben: 20.50: Sajgó Szabolcs versei. 22.27: A Rákfogó és a Siesta dzsesszegyüttesek stúdiófelvételeiből. 22.40: A magyarországi cigányok népzenéje. 23.05: „A haza bennünk él . . ." – Illyés-ünnepségek Beregszászon.

PÉCSI RÁDIÓ

5.55: Hajnaltól reggelig Dél-Dunántúlon. (Dél-dunántúli krónika – Lapszemle – Jelentés az utakról – Időjárás – Programajánlat.) 8.00: Műsorzárás. 13.00: A pécsi stúdió három nyelvű szolgáltató és kereskedelmi műsora. 18.30: Szerbhorvát nyelvű nemzetiségi műsor. 19.00: Magyar nyelvű hírek. 19.05: Német nyelvű nemzetiségi műsor. 19.35: Műsorzárás.

TELEVÍZIÓ

MAGYAR TELEVÍZIÓ

TV 1.

9.00: Képújság. 9.05: Fehér mazurka. Lengyel–szovjet film. 10.10: Panoráma – ism. 10.55: Mozgató. Torna mozgáskorlátozottaknak. 11.05: Képújság. 17.15: Képújság. 17.25: Pannon krónika. 17.35: Hírek német nyelven. 17.40: Szlovák nyelvű nemzetiségi magazin. 18.10: Szám-adás. Gazdasági negyedóra. 18.25: A rövidfilmstúdiók műhelyéből. 19.05: Reklám. 19.10: Esti mese. 19.20: Reklám. 19.30: Híradó. 20.00: Reklám. 20.05: Választási műsor. Agrárszövetség – Független Kisgazda-Földmunkás és Polgári Párt. 20.15: A klinika. NSZK tévéfilmsorozat. XI/9. rész. 21.00: Választási műsor. Magyar Függetlenségi Párt – Pártonkívüliek Pártja. 21.10: Reklám. 21.15: Stúdió '90. 22.00: VISK. „Oldott kéve vagyunk . . ." 22.45: Híradó, 3.

TV2.

17.00: Képújság. 17.15: Tv2. Benne: reklám – riportok – időjárás – zene. Teledoktor. 17.45: Kérdezz! Felelek. Egri János műsora. 18.00: Telesport. 18.25: Gyerekeknek! Rajzfilmek. 18.46: Tv2. 19.00: Kolmanügy. Csehszlovák társadalmi dráma. 19.55: Tv2. Benne: Célkoncert az Erdélyből áttelepült fiatalok megsegítéséért. R–GO együttes. 20.30: Fejezetek az első világháborúból. Amerikai dokumentumfilm-sorozat. 20.54: Tv2. 21.00: Híradó, 2. 21.20: Tv2. 21.30: Videovilág – ism. 22.04: Tv2. 22.15: Napzárta. 23.00: Tv2. 23.05: Gondolkodó. Tudományos folyóirat. Kb. 23.50: Tv2.

JUGOSZLÁV TELEVÍZIÓ ZÁGRÁBI TV 1.

8.45: Műsorismertetés. 8.30: Dubrovnik – gyerekműsor. 9.00: Iskolai műsor. 12.30: Hírek. 12.40: Elmulasztották, nézzék meg. 13.46: Iskolai műsor. 15.00: Elszalasztották, nézzék meg. 17.00: Híradó, I. 17.20: Beszélgetés a nyelvről. 18.20: Számok és betűk. 18.40: Rajzfilm. 18.45: Megismerések. 19.15: Rajzfilm. 19.27: Esti műsor. 19.30: Híradó, II. 20.00: Lottó. 20.05: Véletlen partnerek. Filmsorozat. 21.00: Kontakt magazin. 22.30: Híradó, 3. 22.50: Sport ma. 22.55: Éjszakai műsor. 0.55: Hírek. 1.00: Szerdai műsor.

ZÁGRÁBI TV 2.

16.40: Műsorismertetés. 16.45: Hírek. 17.00: Vetélkedés. 18.00: Zágrábi panoráma. 18.20: Regionális tv-program Szlavóniából és Baranyából. 19.30: Híradó. 20.00: Szórakoztató kedd. 21.10: Vörös kukoricamezők. Kínai játékfilm. 22.40: Vándorlok, felveszek. Dokumentumműsor. 23.10: Éjszakai kultúrműsor. 0.40: Műsorzárás.

OSZTRÁK TELEVÍZIÓ 1. MŰSOR

9.00: Hírek. 9.01: Alf – ism. 9.30: Angol nyelvtanfolyam. 10.00: Iskolatévé. 10.30: Pétervári éjszakák. NSZK film. 11.55: A róka. Természetfilm. 12.15: Hétfői sport. 13.10: Hírek. 13.20: Mi – ism. 13.50: Túlórázó hősök. Olasz film. 15.35: Alice Csodaországban. 16.00: An-tantétusz. 16.20: Állatsarok. 16.30: Nevetséges és lehetséges történetek. 16.55: Mini tv-híradó. 17.10: Ante. 17.35: Mini találkozó. 17.55: Mackóék. 18.00: Mi. 18.30: Falcon Crest. 19.30: Híradó. 20.00: Sporthírek. 20.15: Univerzum. 21.07: Roda Roda. 22.00: Oldalpillantások. 22.10: Harry játszmája. Angol film. 23.20: Szerelmes történetek. Maupassant: A kísértés. 0.00: Hírek.

SKY EUROSPORT

6.00: Üzleti világhíradó. 6.30: Európai üzleti hírek. 7.00: DJ Kat Show. 9.30: Eurosport-étlap. 10.00: Jégkorong – Nemzeti Jéghoki Liga. 12.00: Lovasshow. 13.00: Micsoda hét! 14.00: Ökölvivás. 15.00: Labdarúgás. 17.00: Kosárlabda. 19.00: Az 1989. évi rodeoshow és westernfesztivál. 20.00: Teremlabdarúgó EB. 21.00: Motorsport-vb. 22.00: Pankráció. 23.00: Kosárlabda. 1.00: Body building. 2.00: Műsorzárás.

SUPER CHANNEL

7.00: Napkezdet. 8.00: Egyveleg. 16.00: Forró drót. 17.00: Hullámhosszon. 18.30: Kék éj. 19.30: Időlánc. 19.55: Időjárás. 20.00: Ultra sport. 22.00: Hírek, időjárás. 22.10: Ultra sport. 0.10: Hírek, időjárás. 0.20: Egyveleg. 1.20: Időlánc. 1.50–7.00: Egyveleg.

TV 5-ÖS

16.05: Hírek. 16.15: Új Világ. 17.15: Esély a daloknak. 17.45: Főzőlecke. 18.00: Számok és betűk. 18.20: Inci-finci fantázia. 18.35: Pihenőidő. 19.00: Területünk. 19.30: Hírek, időjárás. 19.40: Csillogó papiros. 20.00: Jelenidő. 21.00: Sportmagazin. 22.00: Tv-híradó. 22.25: Időjárás. 22.30: Te jó ég, kedd van! 23.50: Kerevet. Interjú. 0.15: Műsorzárás.

SAT1

6.00: Jó reggelt a SAT–1-gyel! 8.30: Hírek, időjárás. 8.35: Szomszédok. 9.00: Hírek. 9.05: Közkórház. 9.50: Tesztelési ötletek. 10.00: Hírek, időjárás. 10.05: Tévébolt. 10.30: T. J. Hooker. Krimi. 12.15: Szerencsekerék. 13.00: Tévétőzsde. 14.00: Műsorelőzetes. 14.05: A koalabocsok kalandjai. 14.30: Pénzügyekről. 14.40: Közkórház. 15.30: Boldog napok. 16.05: Bonanza. Western. 17.45: Műsorelőzetes. 17.50: Cannon. Krimi. 18.45: Hírek. 19.05: Szerencsekerék. 19.50: Időjárás, hírek. 20.00: Vidáman tovább. Játék. 20.30: Justitia kis halai. Bírósági sorozat. 20.55: Hírek. 21.00: Egy zseniális blöff. Angol–NSZK akciófilm. 22.40: A nap hírei, sport, időjárás. 22.50: A profik. Krimi. 23.40: Sport. 1.10: Műsorelőzetes.

RTL

6.00: Alarc. 6.25: Halló, Európa! Jó reggelt, Németország! 8.30: Hírek. 8.35: Telebutik. 9.00: Hírek. 9.10: A Springfieldek története. 10.00: Játékshow. 10.35: Kedves Bill bácsi! 11.00: Az egészség művészete. 12.30: Klasszikusok délidőben. 13.00: Telebutik. 13.30: Kaliforniai klán. 14.15: A Springfieldek története. 15.00: Kedves Bill bácsi! 15.30: Játssz velünk! 15.40: Hírek. 15.43: Üzleti hírek. 16.00: Ultraman – Titkos ének. Amerikai film. 18.45: Hírek. 19.05: Időjárás. 19.15: Knight Rider. Akciófilm. 20.15: Gyámság alá helyezve. Dél-amerikai film. 21.45: Explosív. 22.30: Hírek. 22.40: Ügyvéd a törvény ellen. Amerikai film. 0.40: Knight Rider. 1.25: Aerobik. 1.30: Műsorzárás.

A Pécsi Építő és Tatarozó Vállalat felmérésben jártas gépésztechnikusi végzettségű TECHNIKUST FELVESZ.

Jelentkezés: Pécs, Tímár u. 23., munkaügyi osztályon.

Számítástechnikát alkalmazók, pályakezdők, pályamódosítók!

1990. évben ismét indítjuk számítástechnikai alap- és továbbképző tanfolyamainkat.

Intenzív képzéssel, rövid idő alatt megismerheti a személyi számítógépeket.

1. IBM PC XT/AT személyi számítógépek operátori ismeretei.
   Tanfolyam jellege: előadás és gépi gyakorlat.
   Időtartama: 2 hét, napi 4 órás elfoglaltsággal.
   Díja: 6000 Ft/fő.
   A tanfolyamot kéthetenként folyamatosan indítjuk.

2. IBM PC programozói tanfolyamok:
   – QUICK BASIC,
   – TURBO PASCAL,
   – dBASE III. PLUS,
   – C programozási nyelv.
   Tanfolyam jellege: előadás és gépi gyakorlat.
   Tanfolyamok időtartama: 2 hét, napi 6 órás elfoglaltsággal.
   Díja: 9000 Ft/fő.
   A tanfolyamokat megfelelő számú jelentkezés esetén kéthetenként indítjuk.

3. Szervezői tanfolyam.
   Ajánljuk: középfokú végzettséggel rendelkező számítógépközelben dolgozóknak.
   Tanfolyam jellege: előadás és gyakorlat.
   Időtartama: 11 hónap, heti egyszeri, 6 órás elfoglaltsággal.
   Díja: 16 000 Ft/fő (fizetendő félévenként, két részletben).
   Tanfolyam kezdődik: 1990. április 18-án.
   Jelentkezési határidő: 1990. április 10.

TANFOLYAMOK HELYE:
KSH SZÜV PÉCSI SZÁMÍTÓKÖZPONTJA,
7633 PÉCS, SZÁNTÓ KOVÁCS J. U. 3.

JELENTKEZNI LEHET:



írásban vagy személyesen
Szegletes Emilné
marketingvezetőnél.
Telefon: 32-355/48-as mellék.

SZÁMÍTÁSTECHNIKAI
OKTATÁSÁT
BÍZZA A SZÜV-RE!

LAKÁS-INGATLAN

Eladó Pécs keleti részén 3 szobás családi ház gazdálkodásra alkalmas épületekkel, 450 □-öl területtel. Érdeklődni: egész nap, 73-385-ös telefonon és „Hóvirág 4772" jeligére a Hunyadi úti hirdetőbe.

Pellérden 400 □-öl terület eladó, fele szőlő. Érdeklődni: Pellérd, Arany J. u. 7. 16 óra után.

Kozármislenyben, az Újtelepen 663 m², közművesített telek eladó. „Sürgős 5458" jeligére a Hunyadi úti hirdetőbe.

Panorámás építési telkek csendes helyen eladók. Nyugati gépkocsi, garzonlakás is érdekel. Rigóder u. 31. Martinkovics.

Sikondán 101 □-öl telken lévő ikernyaraló eladó, két részben is. Érdeklődni: 16-486, este 5 óra után.

Belvárosi, téglaépületű, első emeleti, nagyméretű, gázfűtéses, megvásárolt, harmincnégy négyzetméteres lakásomat elcserélem nagyméretű, másfél szobás tanácsi lakásra, tízemeletesben, harmadik emeletig. „Különbözetet térítem" jeligére a Hunyadi úti hirdetőbe.

A terehegyi hegyen 400 □-öl szőlő kis pincével eladó. Érdeklődni: Harkány, Petőfi út 68. Telefonon: 80-032.

Magyarürögi út 26/1. számú családi ház eladó.

Elcserélném Zsuzsanna utcai, földszinti, kétszobás OTP-lakásomat másfelesre. Telefonszám: Boglárlelle, 84/50-097.

Kertes családi ház bővítési lehetőséggel eladó. Pécs, Huba u. 25.

300 □-öl építési telek Pécsett, az Abaligeti út 17-ben eladó. Érdeklődni a helyszínen, Pető Istvánnál, 17 óra után.

Elcserélném két kis tanácsi lakásra vagy eladnám (1 500 000 Ft) rózsadombi, 3 szobás, 68 m²-es lakásomat kölcsönátvállalással is. Tel. de. 27-868/14.

Elcserélném Ilku Pál utcai, VIII. emeleti, 2 szoba, összkomfortos, tanácsi lakásom 3 vagy 4 szobás, nagyméretű, tanácsi lakásra. Udvar és kocsibejáró előnyben. „1990 megegyezünk" jeligére a Hunyadi úti hirdetőbe.

Elcserélném Közép-Daindolban, a buszvégállomás és a főszerbolttól 250 m-re tatarozásra szoruló, komfort nélküli, 296 □-öl területen lévő családi házam és Ilku Pál utcai, VIII. emeleti, tanácsi, 2 szoba, összkomfortos lakást, 3 szobás családi házra. „Kocsibejáró, udvar legyen" jeligére a Hunyadi úti hirdetőbe.

„BOMIK" Ingatlanközvetítő (Harkány, Kossuth L .u. 17. Siesta Hotel) ajánlata eladók: harkányi ikernyaralók 1,2–1,4 M-ért, orfűi nyaraló 1,2 M-ért, harkányi családi házak 2–4 M-ig, siklósi lakások és családi házak, nagytótfalui szőlőhegyen 400 □-öl szőlő présházzal 300 ezerért, harkányi 6281 m² külterületi szántó-gyümölcsös. Cserélne értékegyeztetéssel kaposvári, másfél szobás, gázfűtéses, tanácsi lakást siklósi házrészre vagy lakásra, kis-daindoli 254 □-öl szőlőt kis házzal orfűi nyaralóra. Keresek sürgősen társasüdülő lakrészeket Harkányban.

Kisebb családi ház sürgősen eladó. Regenye, Fő út 13.

Háromszobás, összkomfortos családi ház nagy garázzsal és szuterénnal, beköltözhetően, sürgősen eladó. Érdeklődni egész nap. Pécs, Ötéves terv u. 16.

Harkányban 3 szobás, telefonos családi ház eladó vagy vállalatnak üdültetés céljára kiadó. Érdeklődni: Harkány, Petőfi út 68. vagy telefonon: 80-032.

Balaton-közeli lakóingatlanra cserélem bp.-i, 650 ezer Ft értékű, belterületi, tanácsi, gázkonvektoros, fürdőszobás, 54 m²-es lakásom. MINDEN ÉRDEKEL. 189-4560, Ábrahám, 1081, Köztársaság tér 12., III. em. 30.

Marcaliban 2,5 szobás, erkélyes, tehermentes, II. emeleti öröklakás sürgősen eladó. Érdeklődni: Zsók Gergely, Marcali, Dózsa Gy. u. 9., III. em. 12.

Szekszárdira cserélnénk Kaposvár, belvárosi, nagyméretű, egyszobás bérlakást, esetleg pécsi, 3-as cserével. Lehet saját tulajdonú is, megegyezéssel. Telefon: 82/10-765.

Balatonfényvesi nyaraló eladó, vagy társas nyaralóra cserélhető, Keszthelytől Boglárlelléig. Ajánlatokat a 476653 számra, a kaposvári hirdetőbe kérek.

1990. nyarára Balatonparti, vízközeli, igényes kivitelű nyaralókat keresek NSZK-beli vendégek részére. Ajánlatokat fényképpel, rövid leírással, ármegjelöléssel, magyarul kérem az alábbi címre: Josef Ziger, 7012 Chritof str. 47. Fellbach BRD.

Mecsek-nyugati, 1,5 szobás, tanácsi lakásomat elcserélném Farkas I. utcai vagy Budai vám környéki, 1 vagy 2 szobás, tanácsira. Érdeklődni: 34-708-as telefonon, egész nap.

Elcserélném két szoba, hallos, belvárosi, I. emeleti, 73 m²-es, tanácsi lakásomat 3 szobás, 63 m²-es, tanácsi lakásra (m² különbözetre 150 000 Ft-ot kérek). Érdeklődni a 28-660-as telefonszámon lehet, 4 óra után.

Gazdálkodásra alkalmas ház Bogádmindszenten eladó. Érdeklődni levélben, Kún József, Pécs, Kodály Z. u. 16.

Pellérd, Dózsa u. 52. ház, nagy területtel, OTP-lakásra cserélhető. Tel. du.: 22-705 vagy 30-940.

37 m²-es, Szilágyi D. utcai öröklakást nagyobb tanácsira cserélnék. Telefon: 27-211.

Pécsen 300 négyszögöl telek eladó elfogadható áron. Érdeklődni: Pécs, Bor utca 80., hétköznap, Miskériék.

Szentlőrincen eladó tetőtér-beépítéses családi ház, garázs, melléképület, gyümölcsös, konyhakert vagy pécsi, III. kerületi hasonlóra cserélnék. Szentlőrinc, Engels u. 2.

Eladó egy szoba, konyhás ház 300 négyszögöl területtel. Újhegy, Fátyol u. 10. Érdeklődni: Újhegy, Szirom u. 20. 17 óra után.

2x20 m²-es műhely és raktárhelyiség kiadó. Vas Gereben u. 33. Lénárt.

Eladó 3 szobás, kertes családi ház a II. ker.-ben, melléképületekkel + garázs. Kétszobás, összkomfortos cserelakást is beszámítok, II. emeletig. Érdeklődni a 27-540-es telefonon, 9–17 óráig.

Belvárosban albérleti szoba független, fiatal leányok kiadó. Érdeklődni: 32-822/17-es telefonon, munkaidőben.

Osztrák–magyar vegyesvállalat kb. 80 személyes étterem és éjszakai bár berendezésére alkalmas helyet bérelne vagy venne a belvárosban. „Május 246836" jeligére a Sallai utcai hirdetőbe.

Pellérdi szőlőhegyen 300 négyszögöl kert, gyümölcsös pincével és téglaépülettel eladó, vagy kis tanácsi lakásra cserélhető. Villany van. Érdeklődni: Pécs, Laki István u. 22., II. em. 7. ajtó.

ADÁS — VÉTEL

„ÚJ!" Csak nálunk! És hol??? A Rózsadomban!!! ANGOL és NSZK TAPÉTAVÁSÁR VILÁGSZÍNVONALON.
210 Ft-tól 480 Ft-ig. Habosított, selyemfényű, lézer, velúr, bársony kivitelben.
Cím: „Rózsadomb" Tapéta Kisáruház, Pécs, Hajas I. u. 2. 62-es autóbusszal.
„ÚJ!"

Samara-kiutalás eladó. Tel.: (72) 11-833/57. (72) 22-579. 16 óra után.

Lada Samara-kiutalás, 1993. évi, eladó. Érdeklődni a 13-527-es telefonon, az esti órákban.

GÉPJÁRMŰ VÉTEL-ELADÁS „EURÓPA"
Pécs, Teréz u. 5.

Jó állapotban lévő pianínót vennék. 3 óra után: 27-159-es telefon.

Eladó nagyobb mennyiségű, pajtában tárolt lucernaszéna. Babarcszőlős, Táncsics u. 9.

ED-s rendszámú, 1,6-os Ford Taunus, egy év műszakival, eladó. Érdeklődni: 72-420.

Lada Combi-kiutalás, idei, eladó. Telefon: 35-469.

NŐNAPRA VIRÁGRENDELÉST FELVESZÜNK
a Sallai utcai virágüzletben.
Közületek részére 20% kedvezmény.
Érdeklődni: 15-716-os telefonon, ½ 9–17 óráig.

CASIO HT-3000 dobgépes szintetizátor, ZELMER B-Tenor szaxofon sürgősen eladó. Komló-Mánfa, Fábián 20.

REDŐNY — RELUXA
3-6 havi részletfizetésre is !
1400 Ft/m² 850 Ft/m²
+ 25% áfa
A felméréstől a felszerelésig !
TELEFON: 72/41-974

Wartburg Standard-utalvány, sorszáma: 6665, eladó. Érdeklődni: Mohács, Rodnóti ltp. 23., I. 4. vagy telefonon: 711-27-63. Hétköznap 18 óra után.

1300-as Lada Nova motor 0 km-rel eladó. Telefon: 22-648.

Láncfűrészek és alkatrészek a „STYL–HUSQVARNA" műszaki kereskedésben. Pécs, Rácvárosi út 15. Legkedvezményesebb árak mellett bizományi árusítás is.

Redőny, reluxa, harmonikaajtó, napernyő 20%-kal olcsóbb. Megrendelhető: 22-233.

Színesfémet vásárolok magas áron. Kisbalokány-dűlő 8.

Lambéria, hajópadló, gyalult deszka, felrakással is, 498—750 Ft/m² áron kapható! Falburkolatot hozott faanyagból, minden méretben és azonnal készítek, 3 napon belül. Aczél-fakereskedés, Cserkút. Tel.: 27-930. 7—17-ig.

Figyelem! Színesfémet veszek a legmagasabb áron, 30 Ft-tól 90-ig. Pécs-Nagyárpád, Pál László u. 15.

Előszobafalak, cipőszekrények, keretezett tükrök a gyártónál. Dr. Doktor Sándor u. 7. Telefon: 20-009.

Építezők, szarufa 1—8 m-ig léc eladó. Diófa ételbár, Előre u. 4. Telefon: 11-149. Érdeklődni: 15 órától.

Építkezésekhez egy- és háromfázisú felvonulási szekrények eladók és kölcsönözhetők. A telepítést is vállaljuk. Telefon: 29-771.

Nyugati, használt gumiabroncsok eladása minden kocsitípushoz. Helyszíni szerelés, kiegyensúlyozás. Ércbányász u. 2.

Figyelem! Színesfém-átvétel magas áron, mindennap. Pécs, Orgona u. 17/A.

Nemesített kerti növény magvakról kérjen díjtalan prospektust. Özv. Antalné, Borsfa 8885.

2 m-es fikusz eladó. Pécs, Dr. Doktor Sándor u. 43. sz.

Albalux félautomata mosógép eladó. Érdeklődni: 17-075-ös telefonon.

FK-s, 1200-as Lada eladó. Érdeklődni: 34-337, 5 óra után.

Nyugatnémet gabona- és aprómagvak betakarítására alkalmas parcellakombájnok eladók. Érdeklődni: 06-24-44043, 18 óra után.

NDK lágyfagylaltgép (1 éves), áron alul, sürgősen eladó. Érdeklődni: 7827 Beremend, Sport út 10/B.

Marshal 100 W-os basszus erősítő hangfallal és Siel DK—80 szintetizátor eladó. 34-349.

Veszek hálós járókát, gyerekágyat, mózeskosarat, gyerekbiciklit, biztonsági gyerekülést, holdkompot, sport babakocsit. Makári kereskedés, Pécs, Szigeti út 20. Telefon: 32-302.

3-tól 6 évesig platós Barkast vagy Zsukot vennék, ármegjelöléssel. Temesvári, Szabadszentkirály, Ady u. 39.

Magas áron veszek antik intarziás bútorokat, porcelánfejű babákat, külön fejet is, Herendit, Zsolnayt, Meisseni faliórát, álló figurális asztali órákat, zsebórákat és régi karórát, nem baj, ha nem üzemképes, régi szőnyegeket, festményeket, hibásat is, bronzszobrokat, Mária-medálokat, régi bizsukat. Telefon: 14-269.

TÉLI VÁSÁR! ÁRKEDVEZMÉNNYEL, RÉSZLETRE! RELUXA 16 színben. REDŐNY 6 színben, import és hazai minőségű lécből automata gurtnicsévélővel. Ugyanitt műanyag harmonikaajtók, és fa zsalugáterek megrendelhetők. Befektetése tavaszra megtérül. Ha a „GARANCIA" Kft.-nél rendel, VISSZANYERHETI TERMÉKE ÁRÁT a havonkénti sorsolásunkon. LEGOLCSÓBBAN, LEGGYORSABBAN, LEGJOBB MINŐSÉGBEN. Megrendelhető: Egri Ferencné, 7694 Hosszúhetény, Kossuth L. u. 22. Tel.: 72/90-849.

17x7 méteres horganyzott cső fóliaváz eladó. Érdeklődni mindennap 17 óra után a 17-208-as telefonon.

Billentyűsök, figyelem! Kawai-K 1 m Expander (szintetizátormodul) eladó. Majs, Táncsics M. út 323.

Robur gk., zárt felsőrész, kerti pihenő és szerszámoskamrává átalakítva eladó. Utánfutó és motorkerékpár érdekel. Érdeklődni a 16-295-ös telefonon.

Kistermelők, figyelem! Dinnyepalánta megrendelhető. Kustra Mihály, Felsőszentmárton, Fő u. 8. Telefon: 70-52-066.

50-es MTZ friss műszakival, kombinátorral és ekével eladó. Berkesd, Alkotmány út 30.

Figyelem! Színesfém-, alumíniumátvétel 40 Ft-Ft-tól 80 Ft-ig. Pécs, Észak-Megyer-dűlő, vásári betonút, autósboltól 600 méter.

Figyelem! Színesfém-átvétel Pécsett, az Észak-Megyer-dűlőben. A vásárban vezető betonút. Pécsen a legmagasabb áron.

Építkezők, figyelem! 100x210-es, kazettás üvegajtók extra kivitelben kaphatók. Boda, Jókai u. 7., asztalosműhely.

Figyelem! Színesfémet veszek a legmagasabb áron, mindennap. Siklós, Postaszállás 15., a pálinkafőzőnél.

Éticsiga vagy humusztermelő giliszta technológiai leírását megrendelheti nálunk, 300,— Ft + postaköltség. Konceptus Gm. 1325 Bp., Pf.: 136.

Eladó 2 db 0,5 tonnás utánfutó kitűnő állapotban, friss műszakival. Ungváry István, Vajszló.

Halálozás

Fájó szívvel tudatjuk, hogy
LITTKE JÓZSEFNÉ
Vágó Mária
türelemmel viselt, hosszú szenvedés után örökre megpihent. Temetése február 23-án fél 12 órakor lesz a pécsi központi temető kápolnájából. Kedves emlékét szívünkben őrizzük. Gyászoló barátai.

Mély fájdalommal tudatjuk mindazokkal, akik ismerték és szerették, hogy szeretett férjem, édesapánk, nagypapánk,
KÁRPÁTI JÁNOS
(volt Zsolnay gyári dolgozó)
64 éves korában rövid szenvedés után elhunyt. Hamvasztás utáni búcsúztatója február 23-án 3 órakor lesz a pécsi központi temetőben. A gyászoló család.

Fájdalommal tudatjuk, hogy a szeretett édesapa, após, testvér, nagyapa, dédapa és kedves rokon,
GAMUS JÓZSEF
ny. kovácsmester
Pécs, Felsővámház u. 21. sz. alatti, volt Hegyszentmárton, Monyorósd utcai lakos küzdelmes és dolgos életének 83. évében február 15-én váratlanul elhunyt. Temetése február 22-én, csütörtökön du. fél 4 órakor lesz a pécsi köztemetőben. A gyászoló család.

Fájó szívvel tudatjuk mindazokkal, akik ismerték és szerették, hogy
ÖZV. SIMON GÉZÁNÉ
Harsányi Ilona
életének 90. évében súlyos betegségben elhunyt. Szeretett halottunk hamvait február 21-én fél 11 órakor helyezzük örök nyugalomra a pécsi központi temető kápolnájából. A gyászoló család.

Mély fájdalommal tudatjuk, hogy szeretett édesanyánk, feleségem, anyósom, nagymamánk,
OTT JÓZSEFNÉ
69 éves korában türelemmel viselt szenvedés után elhunyt. Temetése február 22-én du. fél 2 órakor lesz a hirdi temetőben. A gyászoló család.

Mély fájdalommal tudatjuk mindazokkal, akik ismerték és szerették, hogy
SZAKÁCS FERENCNÉ
Blum Katalin,
volt gyöngyösmelléki, majd kozármislenyi lakos, örökre itthagyott bennünket. Temetése február 22-én du. fél 2 órakor lesz a pécsi központi temetőben. Gyászolják: leánya, veje, menye, unokái, dédunokája és a rokonság.

Fájdalommal tudatjuk a rokonokkal, ismerősökkel, hogy szeretett nagynénink, sógornőm, kedves rokonunk,
ÖZV. GRÓSZ FULÖPNÉ
Serbeczki Teréz
82 éves korában elhunyt. Temetése február 22-én 2 órakor lesz a pécsi központi temető Szt. Mihály kápolnájából. A gyászoló hozzátartozók.

Fájó szívvel tudatjuk, hogy szeretett édesanyánk, anyósunk, nagymamánk, dédmamánk, ükmamám, testvérem és kedves rokonunk,
ÖZV. HORVÁTH ISTVÁNNÉ
Schön Mária,
volt Ady Endre utcai lakos, 86 éves korában elhunyt. Temetése február 23-án du. fél 2 órakor lesz a pécsi központi temetőben. A gyászoló család.

Köszönet

Köszönetet mondok mindazoknak, akik édesapám,
HARCZI JÁNOS
temetésén tiszteletből, szeretetből részt vettek és fájdalmamban osztozni igyekeztek. Dr. Harczi Júlia.

Hálás szívvel mondunk köszönetet a rokonoknak, ismerősöknek, szomszédoknak, volt munkatársaknak, volt munkásőr társaknak, a Zengő ABC dolgozóinak, a 235. sz. bolt dolgozóinak és mindazoknak, akik szeretett férjem és édesapánk,
BORBÍRÓ SÁNDOR
temetésén megjelentek, koszorúk, virágok küldésével vagy bármely más módon fájdalmunkat enyhíteni igyekeztek. A gyászoló család.

Akció! Kizárólag modulrendszerű képcső, vagy egyéb hibás tv-készülékét készpénzért átveszem, vagy cserénél beszámítom. A-Z használt műszakicikkkereskedés, Pécs, Kertváros, Hajdú Gy. u. 46.

PF-es, 120 L Skoda eladó. Ferenczi László, Szigetvár, Tönpe, József út 4.

Érvényes műszakival Trabant eladó. „CU—20 000" jeligére a Hunyadi úti hirdetőbe.

Építkezésből megmaradt 12x12-es, 6 m hosszú szarufa, 24 db, eladó. Érdeklődni: Vasas, Orosz Gyula u. 67. sz.

Redőny-reluxa: 20% kedvezmény. 1450 Ft/m², 950 Ft/m². Telefon: 27-103.

Szamócapalánták, óriás gyümölcsűek, Gorella, Hakrasz, Rivál, korai érésűek, 3,50 Ft darabja. Tavaszi telepítéshez. Megrendelhető fajtánként, 50 darabtól utánvéttel. Kéki József, 4031 Debrecen, Tőzsér u. 22. Telefon: 21-262.

VEGYES

ÁRUSZÁLLÍTÁS, KÖLTÖZTETÉS.
Telefon: 26-550.

Egyetemista fiúk és lányok bármilyen alkalmi munkát vállalnak. Ajánlatokat: 24-122/1711-es telefonon.

Francia nyelvoktatást vállal egyetemista, alapfoktól nyelvvizsgáig. Telefon: 14-482.

Fregoli, panelfúrás, szögbelövés. Megrendelésre lakberendezési tárgyak felszerelése. Tel.: 28-094, Roczkó.

Ausztriában üzletkötői menedzserképző tanfolyam indul, munkavállalási lehetőség biztosítva. Érdeklődni: 19 órától, 94/65-351.

IBM PC XT—AT SZÁMÍTÓGÉPRE PROGRAMKÉSZÍTÉST, FEJLESZTÉST és OKTATÁST VÁLLALUNK.
Tűz- és Számítástechnikai Kft.
7634 Pécs, Fülemüle u. 31.
Telefon: 72/34-967.

Szobafestést, mázolást, tapétázást, homlokzatfestést vállalok. Telefon: 28-200.

Automata mosógépek, háztartási gépek, villanybojlerek javítását, általános villanyszerelést, hibaelhárítást vállalunk. FEMICO Iparosház, 27-323. 7—16 óráig.

KÖLTÖZTETÉS, BÚTOR-, ZONGORA-, PÁNCÉLSZEKRÉNY-SZÁLLÍTÁS.
Schreer Ottó, Pécs, Nagy Jenő u. 6. Telefon: 20-270.

Fiatal házaspár életjáradékot fizetne lakásért. Minden más megoldás érdekel. „Nyugalom 246980" jeligére a Sallai utcai hirdetőbe.

Cseréptetők és lapostetők javítását és szigetelését, valamint kőműves és hidegburkolást vállalok, anyagbeszerzéssel. „Nyugdíjasok árkedvezmény" jeligére a Hunyadi úti hirdetőbe.

Tetőfedést és -javítást rövid határidővel vállalok, közület részére is. „Pontos, precíz" jeligére a Hunyadi úti hirdetőbe.

Videófelvételek készítése olcsón. Bármilyen eseményről. Telefon: 31-198.

SZTRADA
1–10 t Teher taxi
23-308

Logopédia (beszédhibajavítás). Vizsgálat, felvétel: szerda 18–19-ig, Pécs, Felsőmalom u. 2.

KÖLTÖZTETÉS
1–161 8 tonnáig
14-184

Tollból paplankészítést vállalok. Hívásra házhoz megyek. Vasmatics Józsefné, 7370 Sásd, Rákóczi u. 47. 72/75-476.

TEHERTAXI ----- fix, billencs darus, multikár
TELEFON: 10 961

Mezőgazdasági szövetkezetek, vállalatok, figyelem! Anyagbeszerzést, piackutatást, elfekvőkészlet hasznosítást, bp.-i ügyeik képviseletét vállaljuk. Levélcím: Coordina ügynöki Gmk., Bp. 1181, Hosszúház u. 8., III. em. 2.

SOREG HOMOK FÖLD TRÁGYA szállítás
MEGRENDELHETŐ: 26-555

Gépírásoktatást rövid idő alatt. 17 óra után. Telefon: 10-485.

Kárpitozott epedarugós BÚTOROK készítését vállalom.
VAJTA KÁRPITOS
Pécs, Déryné u. 11.

Vízvezeték-szerelés, szerelvények, berendezési tárgyak javítása-cseréje. Hétköznap 17 óra után, hét végén délelőtt: Katona László, Pécs, Mezőszél út 6. Telefon: 26-082.

A SZÁV—SZAKSTÚDIUM KFT. 1990. február 23-án 9.00—15.00 óráig konferenciát szervez

PRIVATIZÁCIÓ — DOLGOZÓI RÉSZVÉNYVÁSÁRLÁS címmel.

A konferencia
— a privatizáció egyes jogi kérdéseivel,
— a munkavállalói részvény bevezetésével,
— az önkormányzat és önkormányzati részvények,
— a szakszervezetek és a munkavállalói részvény egyes kérdéseivel foglalkozik.

Az előadásokat követően összevont konzultáción a résztvevők lehetőséget kapnak az őket foglalkoztató kérdések megvitatására.

Részvételi díj: 800,— Ft.

A konferencia helye: Szakszervezetek Háza, 7622 Pécs, Szalai A. u. 11., I-szt. előadóterem.
A téma iránt érdeklődőknek bővebb felvilágosítást ad KALMÁR JÓZSEF a 32-822/13 telefonon.

Mentor Bt
1990. KERESKEDELMI ÉS SZOLGÁLTATÓ TÁRSASÁG
Pécs, József A. u. 39.
Ingatlan-, lakáscsere-, albérlet-, munka-, gép-, gépkocsi-, bútor-, műszakicikk-
közvetítés!
Az első hónapban az adatfelvétel
ingyenes!
Nyitva: 8–16-ig.
Tel.: 35-877.

BRAMAC
CSERÉP VÁSÁR
ALPESI ÉS ALPESI PLUSZ
VÖRÖS és SÖTÉTBARNÁBAN
AZONNALI SZÁLLÍTÁSSAL
MODUL Kft 14-536

Megvételre keresünk újszerű állapotban BARKAS vagy LATRIA személyszállító kisbuszt. Érdeklődni munkanapokon 7–13 óráig a 79-054-es telefonon. Levélcím: Ócsárd, Vaskapu-puszta, öntöde.

mozaik
ISOLYTH
TAPOLCAI SZIGETELŐGYÁR
Megnyitotta a MOZAIK telephelyén nagykereskedelmi raktárát,
– közületeket,
– viszonteladókat,
– magánosokat,
nagyker áron ellátja az Isolyth termékeivel.
6-os főút mellett, a 205-ös km-kőnél.
Tel.: 72/24-838.

KICSI A BORS, DE ERŐS!
Most vásároljon gyorsmásolót reklámáron!
Canon FC-5 II.
lilkársági fénymásoló
gép: 49 900,– Ft
festékpatron: 14 500,– Ft
JELLEMZŐI:
A/4 méret,
normál papír,
Canon minőségi
• *Vásároljon, ne tétovázzon!* •

TEMPORG
Számítástechnika
Pécs, József Attila u. 19.
Telefon: 11-730
Tfax.: 12-618. Telex: 12-803

Válság van, pénz nincs

Ülésezett a Sportegyesületek Szövetsége

Valóságos mini sportparlament színhelye volt hétfőn a Csepel SC tanácskozóterme, ahol a Sportegyesületek Szövetsége ülésezett. A már negyven klubot tömörítő szervezet számos, időszerű – főleg sportfinanszírozási és sportpolitikai – kérdésről tárgyalt. A legfontosabb megállapítás: válságos helyzetbe kerültek a klubok, mert rengeteg pénz hiányzik az idei költségvetésből!

Az összejövetelen – jelezve a szövetség és a témák fontosságát – jelen volt *Schmitt Pál*, a MOB és *Tibor Tamás*, az OSH elnöke, valamint *dr. Géczi István*, az Országgyűlés ifjúsági és sportbizottságának vezetője is. *Dr. Nagy László*, az MTK-VM ügyvezető elnöke, mint a gazdasági bizottság vezetője, beszámolójában kijelentette például: 14 egyesület körében végeztek reprezentatív felmérést, s csak ennél a 14 klubnál mintegy 370 milliós a hiány.

A Sportegyesületek Szövetsége petíciót kíván eljuttatni a parlament egy hét múlva kezdődő ülésszakára a képviselőkhöz, s ennek a felhívásnak a szövegét hétfőn fogadta el a testület. Az égető problémákról, a petícióról jövő hétfőn sajtótájékoztatót tartanak a szövetség vezetői.

NB III-as ligaülés

Marad a módosított sorsolás

Viharosabb értekezletre számítottam. Az előzetes hírek szerint kemény szópárbajra, szenvedélyes felszólalásokra, asztalborítós hangulatra volt a sorsolás miatt kilátás. Szerencsére nem így történt, csendben-rendben zajlott le az NB III. Dráva-csoportjában szereplő labdarúgócsapatok tegnapi ülése.

Bemelegítésként először az őszi idény fegyelmi helyzete került terítékre, ami jónak mondható. Még akkor is, ha 23 kiállítást jegyezhettek fel, s 257 sárga lapot osztottak ki a bírók. Csak három fordulóban nem volt kiállítás. A Bólyból, a Bonyhádból és a Szigetvárból 3–3 futballistának kellett idő előtt az öltözőbe vonulnia, az ellenpélda: a Paksi Atom és a Kaposvári Építők játékosai közül senkit sem küldtek le a pályáról.

Akárcsak a fegyelmi helyzetről szóló előterjesztést, úgy a csoport költségvetését is elfogadták az ülésen.

A kedélyek akkor korbácsolódtak fel egy kissé, amikor a tavaszi szezon sorsolását vitatták meg. Azt, amit nagyon sokan vitattak. (A mostani sorsolás már egy, korábban elkészítettnek a kényszerűségből kidolgozott módosítása, nem pedig sima megfordítása a tavaszinak.) Nem is csoda a zúgolódás, hiszen például a Kaposvári Honvéd és a Marcali egymás után négyszer játszik idegenben, míg a Somberek és a Bonyhád zsinórban háromszor otthon. E napirend kapcsán szó szót követett, végül azonban elült a vihar, vagyis marad a módosított sorsolás. Ezt a megoldást szótöbbséggel fogadta a ligaülés.

Szóba került még a végén a játékvezetés is, de ekkorra már mindenki közös nevezőn volt.

A ligaülésen egyébként a Paksi Atom és a Csurgó képviselője nem jelent meg, ami felfogható udvariatlanságnak is.

H. L.

Reklamálók

Végre! Ezt is megértük. Lekiildték a teniszcsillagot a pályáról. Kizárták a versenyből, sőt több ezer dollár büntetést is kiszabtak rá. Évek óta handabandázott, dobálta ütőjét, sértegette a versenybírókat, szinte minden, számára kedvezőtlen ítéletnél reklamált.

Sohasem kedveltem azokat, akik vitatkoztak a versenybírókkal. Visszatetsző számomra a karjait széttáró, néha saját homlokát ütögető – (a bíró észbeli képességét analizáló) –, szájmozgásáról száz méterre is leolvasható sértegetéseket árasztó sportoló.

Nem a teniszezők privilégiuma a reklamálás. Közismert a sisakját, kardját, törét földhöz vágó, rugdaló, zsűrielnököt sértegető vívó, aki annyira megszokta, hogy minden kapott találatot vitat, hogy még a találatjelző gép lámpáját is szidja.

A labdajátékok kínálják a lehetőséget minden cirkuszi jelenetre. Általában ki is használják azokat. Vannak azonban a reklamálásnak kiemelkedő alakjai, vezéregyéniségei. Mindenki ismeri őket, a játékvezetők is, akik nem tévedhetetlenek. Természetesen vétenek hibákat, a nagy számok törvénye alapján azonban sem többet, sem kevesebbet, mint a reklamáló játékos. Ahol emberek ítélnek, abban már benne van a hiba lehetősége. Aki sportban él vagy sportból él, annak ezt tudomásul kell vennie.

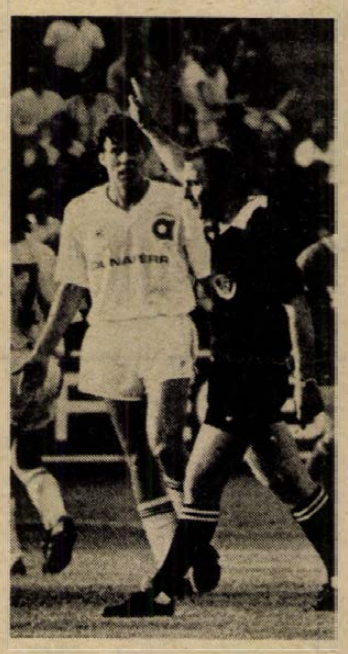

„Márhogy én? Semmit sem csináltam!" A széttárt kar tipikus reklamáló mozdulat.

A reklamálókat a saját közönségük sem szereti. A közönség úgy érzi, hogy a tiltakozás, vagy helyeslés az ő dolga, a játékosé az, hogy játsszon és ne vegye el a közönség kenyerét. A legelfogultabb néző is tudja, hogy egy reklamáló játékos saját csapatát sújtja. Soha elő nem fordult, hogy az a játékvezető, aki egy összecsapást szabályosnak ítélt, azután sípolt volna, mikor a magát sértettnek vélt játékos a képébe kiabált, vagy összevissza taszigálta. Az azonban sűrűn előfordult, hogy azalatt, amíg a játékos a játékvezetővel foglalkozott, és nem ment vissza védekezni, addig az őrizetlenül hagyott embere gólt ért el, vagy kosarat dobott. De az is megesett százezerszer, hogy büntetőt rúgtak, dobtak, sőt a reklamálót ki is állították, amin aztán végképp „elment a hajó". Nem egy esetet ismerek, amikor bebizonyítható módon a reklamáló játékos ejtette ki csapatát a magasabb osztályból. A sportorvosoknak is nagy tehertétel ez a típus, mert ők alkotják a cirkuszozó, fetrengő álsérültek túlnyomó többségét.

Az egyéni sportágakban a reklamáló a saját bőrét viszi a vásárra, míg a csapatsportágakban a jól játszó társainak árt, mert miatta vesztes az egész csapat. Ehhez nincs joga.

Sem edző, sem a közönség, sem az orvos nem kedveli őket, a játékvezetőket nem is kell említenem. Lehetetlen, hogy ők maguk ne éreznék, hogy tevékenységük káros. Miért csinálják?

Dr. Szalai István
megyei sportfőorvos

DN SPORT

Eredmények röviden

BIRKÓZÁS

A 83. kötöttfogású országos bajnokságon 57 kg-ban Vass (Pécsi Húsos BK) 4. helyet szerzett. Úttörő B-korcsoportos területi kötöttfogású verseny, Kaposvár (68 induló). A pécsi birkózók közül az alábbiak jutottak tovább a Kozma István emlékére rendezendő országos döntőre. 35 kg: 1. Várhelyi (Pécsi Húsos Birkózó Klub), 41 kg: 2. Kónya (TÁSI), 45 kg: 2. Kiss P. (PHBK), 3. Kresz F. (TÁSI), 50 kg: 2. Olasz (PHBK), 55 kg: 2. Kiss Sz. (PHBK), 60 kg: 2. Papp T. (PHBK), 66 kg: 1. Almásy (TÁSI).

LABDARÚGÁS

A PBTC serdülő és ifi labdarúgó toborzót tart kedden, csütörtökön és pénteken 15 órától Pécsett, a Verseny utcai bőrgyár-pályán.

ATLÉTIKA

A Tricotex Kupán, Budapesten – ami nagy nemzetközi verseny volt – Kirszt, a komlóiak gyaloglója a férfi 5 km-es gyaloglásban 2. lett. A nőknél a 3 km-es gyaloglásban Alföldy (szintén Komlói Bányász) a negyedik helyen végzett.

ASZTALITENISZ

Megyei ifi leány, Tízek bajnoksága: 1. Drinóczi (Komlói Bányász SK) 9, 2. Volcsányi 8, 3. Harth 7, 4. Csatordai 6, 5. Pálmai 5 (mind P. Spartacus), 6. Ács 4, 7. Béni (mind Komló), 8. Beke (Spartacus) 2, 9. Szolnok 1, 10. Szokai (mind Komló) 0 győzelem.

A női NB I. állása:

1.	Építők SC	13	11	—	2	296-222 22
2.	BHG SE	13	9	3	1	277-224 21
3.	Budaprint	13	10	1	2	311-261 21
4.	DVSC	13	10	—	3	326-249 20
5.	Vasas	13	8	—	5	279-271 16
6.	Dunaf. SE	13	7	2	4	281-273 16
7.	Békéscsaba	13	5	4	4	277-274 14
8.	Bp. Spart.	13	4	3	6	289-294 11
9.	Győr	13	5	1	7	241-267 11
10.	Borsodi B.	12	5	—	7	228-225 10
11.	Herz-FTC	13	3	3	7	230-243 9
12.	PMSC	13	3	1	9	277-319 7
13.	Veszprém	12	1	—	11	233-292 2
14.	Postás	13	—	—	13	209-339 0

KÉZILABDA

A kézilabda Dunántúli Napló Kupa alsóbb osztályaiban lejátszott mérkőzések eredményei. Férfi II. osztály: Homoludens–Szigetvár 19-17, Mohácsi TE–Szigetvár 17-14, KIOSZ–Mohácsi TE 21-16, III. osztály: 500-as DSK–PBFSE II. 17-17, PBFSE II.–Mecseknádasd II. 17-11, PBFSE II.–PMSC III. 22-10, 500-as DSK–Széchenyi 22-17. Női II. osztály: P. Zsolnay–P. Hunor II. 19-14, PBTC II.–Siklós 16-11, Radnóti–KIOSZ 13-10, PMSC II–Komarov 16-15.

A pálya széléről

Kézilabda lassú és friss

Pénteken kezdődött Pécsett a sportág hétvégi sorozata Baranyában. A PMSC NB I-es női együttese – folytatva az ősszel befejezetlenül hagyott bajnokságot – kellemetlen vereséget szenvedett a Dunaferr együttesétől. A két csapat közötti különbség ugyan csak egy gól volt, ráadásul az a minimális különbség is az utolsó öt másodpercben született, mégis fel kell figyelni a piros-feketéknek alapvető hiányosságaira. Az első, s talán egyben a legfontosabb, hogy a pécsi lányok nemcsak mérkőzés közben, de főleg a döntő pillanatokban hajlamosak az elmélázásra. A másik, és ez ugyancsak nem mellékes kérdés: az elmúlt hetekben Pécsett járt, korántsem az élbolyban lévő együttesekkel történt összehasonlítás alapján a pécsiek gyorsasága úgy hasonlítható a Győrhöz, a Veszprémhez, a Dunaújvároshoz, mint a személyvonaté a sebes vonathoz, és akkor még hol vannak az élmezőnyhöz tartozó együttesek? Mindezek persze menet közben javíthatók, sőt kijavíthatók, hiszen a bajnokság tavaszi idénye csak ezek után kezdődik...

Érdekes fordulatokat hozott a 39. Dunántúli Napló Kupa vasárnapi zárófordulója. A legnagyobb meglepetést a megyebajnokság női I. osztályában szereplő VM Konzum szerezte azzal, hogy a Pécsi Hunor elleni találkozóra – még a cserekapust is beszámítva – csak hat emberrel tudott kiállni. A kesztyűsök mestere, *Tabajdi Ferenc* nem kis iróniával kérdezte a szakosztályvezetőjétől: most mi is eggyel kevesebben menjünk pályára? Nos, a végszóra kiegészült a Konzum, és akárcsak előtte két héttel a PBTC – amelyik ugyancsak „lekéste" a kezdést – lemosta az NB II. nyugati csoportjának éllovasát. Vagyis a tanulság: érkezzen a csapat a kezdésre hiányosan, legalább frissebben játssza végig a találkozót, és nyer!

A lassú és a friss szerepelt a férfi I. osztály zárótalálkozójának kottaállványán is. Amíg az NB I-es és a tornagyőzelmet már maguknak bebiztosított PMSC legényei kényelmesen labdáztak, addig az előző két találkozójukon vereséget szenvedett jugoszláv Djakovó játékosai vérpezsdítő kólóval kívántak búcsút venni a pécsi aránétól. A magukat elaltató piros-feketék bizony majdnem pórul jártak, hiszen épphogy 1 góllal nyerték a találkozót, és biztosították maguknak veretlenül a kupagyőztes 1990. évi címét. Az eset azonban figyelmeztető lehet számukra is: egy mérkőzés – játsszák azt bármely ellenfél ellen – az első sípszótól az utolsóig tart...

K. L.

Három Bátorfi az EB-csapatban

Lemondott Jónyer István

Rendhagyó bejelentéssel kezdődött hétfőn az asztalitenisz szövetség elnökségi ülése: *dr. Harcsár István* elnök felolvasta azt a táviratot, amelyet *Jónyer István* küldött, s amelyben bejelenti: lemond alelnöki tisztségéről. A távirat szerint indoklással később szolgál.

Ez a néhány sor elég kellemetlenül érintette a testületet, hiszen Jónyer a szakmai kérdések egyik fő felelőse volt, s az ülésen is várták szavait. Távollétében zajlott le tehát a tanácskozás, amelynek a legjelentősebb és eléggé elhúzódó napirendi pontja a göteborgi Európa-bajnokságra (április 8–16.) utazó csapat kijelölése volt.

Az elnökség döntése értelmében *Kriston Zsolt*, *Harczi Zsolt*, *Németh Károly* és *Varga Sándor*, illetve *Bátorfi Csilla*, *Wirth Gabriella* és *Urbán Edit* szerepel a csapatbajnokságon, hozzájuk csatlakozik majd a később kiutazó *Bátorfi Zoltán*, *Nagy Krisztina* és *Hegedüs Ágnes*. Edzőként *Berczik Zoltán*, *Fülöp István* és *dr. Bátorfi István* (utóbbi a Butterfly cég költségére) vesz részt az EB-n. Így tehát a kontinensbajnokságok történetében először három Bátorfi is képviseli a magyar asztalitenisz sportot.

Megtörtént a párosok kijelölése is, ez a következő:

férfi páros: Kriston–Harczi, Németh–Varga, Bátorfi – társát a helyszínen jelölik ki

női páros: Bátorfi–Wirth G., Urbán–Alena Safarova (csehszlovák)

vegyespáros: Bátorfi Z.–Bátorfi Cs., Harczi–Urbán, Németh–Wirth G., Varga–Nagy K., Kriston–Hegedüs.

Felvételi

A Testnevelési Általános és Sportiskola óvodás korú gyerekeknek felvételit hirdet. A felvételi vizsga a TÁSI-ban lesz (Pécs, Radnóti M. u. 2.) február 20-án 16.30-kor. A szervezők, akiket a 11-347-es telefonon el lehet érni, kérik, hogy sportfelszerelést hozzanak magukkal.

A világ sportja

○ **LINARES:** Megkezdődött a sakknagymesterek nemzetközi versenye. Az első fordulóban Portisch a világos bábokat vezette a jugoszláv Ljubojevics ellen, s a magyar sakkozó győzött. A világbajnoki címvédő szovjet Kaszparov sötéttel döntetlenre végzett honfitársa, Gelfand ellen.

○ **TIZI OUZOU:** A Videoton-Waltham labdarúgócsapata 2-1 (1-0) arányban győzött Algéria olimpiai válogatottja ellen. A magyar gólokat Emmer (24., 60. perc) szerezte.

○ **BRÜSSZEL:** A 600 ezer dolláros összdíjazású nemzetközi tenisztorna férfi páros döntőjében Taróczy Balázs a jugoszláv Goran Ivanisevics oldalán 7-5, 6-3 arányban alulmaradt a spanyol, jugoszláv Emilio Sanchez, Szlobodan Zsivojinovics kettőssel szemben.

○ **NEW YORK:** John Johnson, a profi nehézsúlyú ökölvívó világbajnok James „Buster" Douglas menedzsere közölte, hogy „ügyfele" legközelebb Evander Holyfield ellen lép szorítóba. Ez a bejelentés meglepetésnek számít, hiszen ezek szerint Douglas egyelőre nem kíván visszavágót adni Mike Tysonnak, akit legutóbb kiütéssel legyőzött.

Totónyeremények

A Sportfogadási és Lottó Igazgatóság tájékoztatása szerint a totó 7. játékhetére 9 438 656 darab szelvény érkezett be.

A nyeremények:

13 plusz egy találatos szelvény 19 darab, nyereményük egyenként 305 484 forint,

13 találatos szelvény 79 darab, nyereményük egyenként 112 339 forint,

12 találatos szelvény 2822 darab, nyereményük egyenként 2601 forint,

11 találatos szelvény 34 773 darab, nyereményük egyenként 211 forint,

10 találatos szelvény 234 770 darab, nyereményük egyenként 47 forint.

A közölt adatok nem véglegesek, a szelvények ellenőrzése még tart.

AGROKER ÜZLETHÁZ

PÉCS, Jurisics Miklós út 17. ☎ ••••••••

Élelmiszer szakmában jártas, szakképzett munkatársakat keresünk a Jurisics Miklós u. 17. sz. alatt megnyíló AGROKER UZLETHÁZBA az alábbi munkakörökbe:

– csemege pultosokat,
– eladókat,
– pénztárosokat,
– hús-, hentesáru eladót.

Kiemelt bérezés, megegyezés szerint.

Jelentkezni lehet a helyszínen Major Ferenc üzletvezetőnél. Telefon: 13-750

Dunántúli Napló

POLITIKAI NAPILAP

Főszerkesztő: LOMBOSI JENŐ
Főszerkesztő-helyettesek: BÁLING JÓZSEF, GÁRDONYI TAMÁS és MIKLÓSVÁRI ZOLTÁN
Kiadja a Baranya Megyei Lapkiadó Vállalat. Felelős kiadó: BODÓ LÁSZLÓ
Szerkesztőség és kiadóhivatal: Pécs, 7601 Hunyadi út 11. Pf.: 134
Telefon: 15-000. Szerkesztőség telex: 12-421. Telefax: 22-301. Kiadó telex: 12-320.
Készült a Pécsi Szikra Nyomdában. Pécs, Engel János u. 8. 7630. Telefon: 32-177. Telex: 12-211. Felelős vezető: FARKAS GÁBOR
Terjeszti a Magyar Posta. Előfizethető: bármelyik hírlapkézbesítő postahivatalnál, a hírlapkézbesítőknél, a Posta hírlapüzleteiben és a hírlapelőfizetési és lapellátási irodánál (HELIR), Budapest XIII., Lehel u. 10/A, 1900, közvetlenül vagy postautalványon, valamint átutalással a HELIR 215-96162 pénzforgalmi jelzőszámra.
Előfizetési díj: egy hónapra 105,– forint, negyedévre 315,– forint, egy évre 1260,– forint.
Indexszám: 25054. ISSM 0133-2007.

Dunántúli Napló Plusz

POLITIKAI NAPILAP

XLVII. évfolyam, 51. szám
1990. február 21., szerda
Ára: 4,30 Ft

Havel az Egyesült Államokban

Václav Havel csehszlovák államfő hétfőn este Kanadából négynapos látogatásra az Egyesült Államokba érkezett. Saját bejelentése szerint washingtoni megbeszéléseiről ismertetni kívánja az új európai biztonsági rendszerre vonatkozó javaslatait. Előre jelezte azt is, hogy nem kér segélyt Washingtonban, hanem inkább az amerikai tőke csehszlovákiai beruházásait kívánja ösztönözni.

A csehszlovák államfő kedden George Bush amerikai elnökkel folytatott megbeszéléseket, majd üzletemberekkel, gazdasági vezetőkkel találkozik. Szerdán beszédet mond az amerikai kongresszusban.

Választás 1990-ben – melyik képviselő jut a parlamentbe? (8. oldal)

A bérektől a munkanélküli segélyig – pártok a telefonnál (9. oldal)

Elönt bennünket a bűnözés? (10. oldal)

Közösen tartják fenn

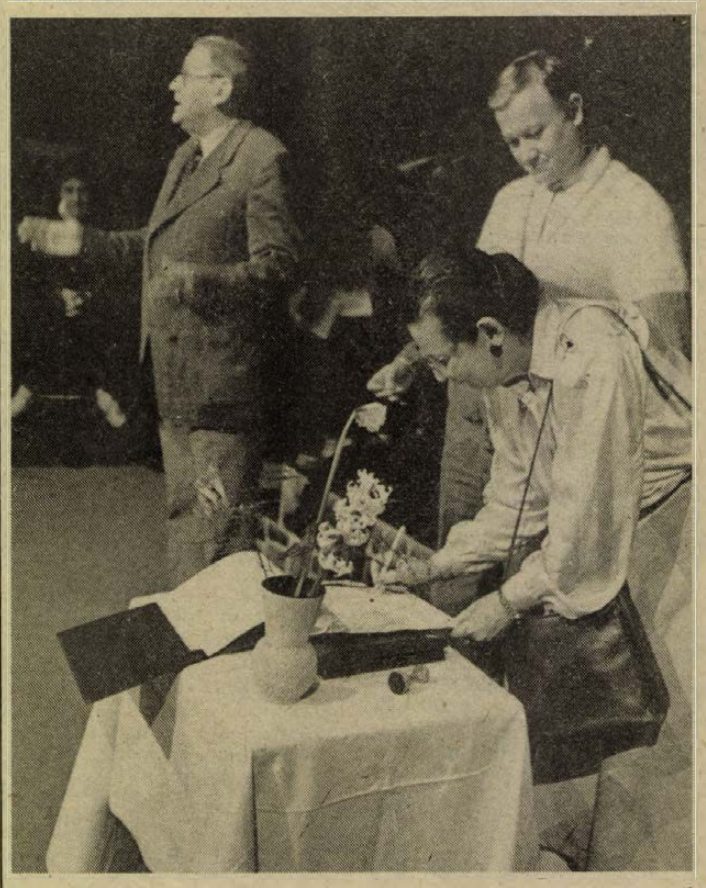

Pécsi Egyetemi Művészeti Együttes

Fontos bejelentés és ünnepélyes megállapodás-aláírás előzte meg a tegnap esti Szamárkút-előadást a Pécsi Nyári Színházban. *Az amatőr művészeti mozgalom, az oktatás és a közművelődés egybehangolt támogatása érdekében* a Janus Pannonius Tudományegyetem, a Pollack Mihály Műszaki Főiskola, mint alapítók, és a Pécsi Nyári Színház, mint üzemeltető, közös fenntartású művészeti együttest hozott létre. A megállapodást *dr. Ormos Mária*, a JPTE rektora, *dr. Lenkei Péter*, a műszaki főiskola főigazgatója és *Mezei József*, a Városi Tanács művelődési osztályának vezetője írta alá. Az Egyetemi Művészeti Együttesben a Pécsi Egyetemi Színpad, a Baranya Táncegyüttes és az Egyetemi Kórus vesz részt. Az együttes szakmai felügyeletét a JPTE Tanárképző Kar Művészettudományi Intézetének igazgatója látja el.

A megállapodás értelmében a JPTE egyebek mellett évi kettőszázezer forint támogatást nyújt az Egyetemi Művészeti Együttes fenntartásához, felkínálja az egyetem műhelyeit a szakipari munkákhoz, s az együttes az egyetem autóbuszát évi háromezer kilométerig térítésmentesen használhatja. A műszaki főiskola fellépési lehetőséget teremt az együttesnek, meghatározott értékhatárig biztosítja a házi nyomdájuk, a főiskola autóbuszának és a műhelyeinek használatát. A Pécsi Nyári Színház vállalja az Egyetemi Művészeti Együttes gazdasági és egyéb ügyeinek intézését. Lehetőséget nyújt a Nyári Színház épületének, szakmai könyvtárának és lemeztárának használatához, garantálja az együttesek helyi és országos rendezvényeken való fellépését, s védi az együttesek már kialakult művészeti arculatának védelmét. A Pécsi Egyetemi Művészeti Együttes közreműködik az egyetemi, főiskolai és városi kulturális, társadalmi rendezvényeken, szakmai tanácsokat ad a főiskolai hallgatók művészeti tevékenységeihez.

A művészeti együttes létrehozói elhatározták, hogy ez év decemberében összeülnek és mevitatják, mennyiben váltotta be elképzeléseiket a közös munka, érdemes-e azt tovább folytatni. Egyetértünk *dr. Bécsy Tamás* egyetemi tanárral, a JPTE Tanárképző Kar Művészettudományi Intézetének igazgatójával, aki úgy fogalmazta meg tegnap a jókívánságait, hogy reméli, lesz miről beszélniük az év végi tanácskozáson, s abban egyezhetnek meg, hogy nem volt hiábavaló az együttes megalakítása.

B. A.

MSZP-tájékoztató

A Magyar Szocialista Párt az általa használt ingatlanok több mint 90 százalékát átadta, s eddig 2230 ingatlan kezelői jogáról mondott le. Jelenleg az elődpárt, az MSZMP eredeti ingatlanvagyonának 6–6,5 százaléka felett rendelkezik. Egyebek között erről tájékoztatta a sajtó képviselőit *Polgár Viktor*, az MSZP szóvivője kedden a párt országos központjában.

A szóvivő a párt vagyonának részletezése előtt hangoztatta, hogy az elszámolással kapcsolatos teendőit, amelyre saját októberi kongresszusa és az állami szervek kötelezték, teljesítette.

(Folytatás a 2. oldalon)

A cél: teljes jogú taggá válni



Budapesten tartja ülését az Európa Tanács parlamenti közgyűlésének parlamenti és tömegkapcsolatok bizottsága. A testület kétnapos tanácskozását február 20-án a Parlamentben Fodor István, az Országgyűlés megbízott elnöke nyitotta meg. A képen: Fodor István beszél
MTI TELEFOTÓ – Szebellédy Géza

Az Európa Tanács parlamenti bizottságának ülése Budapesten

Budapesten tartja ülését az Európa Tanács parlamenti közgyűlésének parlamenti és tömegkapcsolatok bizottsága.

A testület kétnapos tanácskozását kedden a Parlamentben Fodor István, az Országgyűlés megbízott elnöke nyitotta meg. Elöljáróban arról szólt, hogy az Országgyűlés törvényhozói munkája a nemzetközi megítélés szerint is példa értékű a kelet-európai országok átalakulásának folyamatában. A jövőt azonban a politikai pluralizmuson alapuló parlamentáris demokrácia jelenti. Ma már a közelmúlthoz, de a jelenhez is, és reméljük, egyre inkább a jövőhöz tartozik az a kapcsolatrendszer, amelynek keretében a magyar parlament és kormány tagjai folyamatosan részt vesznek az Európa Tanács parlamenti közgyűlésének munkájában – mondotta.

Az Országgyűlés megbízott elnöke a továbbiakban vázolta a magyar Országgyűlés törvényhozói munkáját, s ennek fényében hazánk és az Európa Tanács közötti kapcsolatok alakulását is felidézte. A tervekről szólva kifejtette: készülünk Lalumiere főtitkárasszony fogadására márciusban, a kelet-európai gazdasági reform-

(Folytatás a 2. oldalon)

Felszámolni a gazdaságban lévő ellentmondásokat

Sajtótájékoztatót tartott Pécsett a Vállalkozók Pártja

– Nem kívánunk csupán politikai pártként működni, fő célkitűzésünk a vállalkozók érdekeinek képviselésén túl az ország gazdasági bajainak orvoslása – jelentette ki a Vállalkozók Pártja Baranya megyei szervezetének tegnapi pécsi sajtótájékoztatóján *Kovács József* elnök. A továbbiakban elmondta, hogy a megyei szervezet viszonylag későn, január 5-én kezdett szerveződni, ennek ellenére már mintegy 300 tagjuk van Baranyában. A párt három képviselőjelöltet indított – *Kovács Józsefet* a siklósi 6-os számú, *Márton Györgyöt* a pécsi 1-es számú és *Schefler Lászlót* a pécsi 2-es számú választókerületben – a szükséges ajánlatok megszerzéséért. Még reménykednek, hogy megkapják a man-

(Folytatás a 2. oldalon)

Nincs influenzajárvány

(2. oldal)

Állásfoglalás a bukaresti tüntetésről

Kemény hangú közleményben ítélte el a vasárnap engedély nélkül tartott bukaresti tüntetést a romániai Ideiglenes Nemzeti Egységtanács. A kedden nyilvánosságra hozott dokumentum szigorú vizsgálatot és bírósági felelősségrevonást helyez kilátásba azokkal a személyekkel szemben, akik ezzel az akcióval „az ország politikai egyensúlyát próbálták felborítani".

A békésnek induló vasárnapi tüntetés során mintegy ezer ember tört be a kormánynak is helyet adó külügyminisztérium épületébe. Sokan közülük vasrudakkal voltak felszerelve. Bántalmazták a kormány egyes képviselőit és az őrszemélyzet tagjait. A behatolók az épületben vandál puszti-

(Folytatás a 2. oldalon)



Pécsbányán új kis-ABC készül az elhagyott gyógyszertár felújításával és kiegészítésével. A régi üzletet le kellett bontani a terjeszkedő külfejtés miatt. Az új még idén elkészül. Fotó: Laufer László

Feszült a helyzet Koszovóban

Koszovóban robbanásig feszült a helyzet – jelentette kedden délelőtt a Tanjug. Néhány szélsőséges albán szeparatista szervezet ugyanis röplapjain azzal fenyegetőzött, hogy 'véres keddet' rendez. Ezért a jugoszláv államelnökség Belgrádban rendkívüli tanácskozásra ült össze.

A tartomány albán tannyelvű iskoláinak diákjai bojkottálják a tanítást, a szerb és crnagorac gyerekek nagy része pedig nem mert elmenni az iskolába. Egész sor termelővállalat albán nemzetiségű munkásai sztrájkolnak.

A szerbek és a crnagoracok önvédelmi csoportok szervezését hirdették meg, attól tartva, hogy polgárháború üt ki. Közben számos szerb és crnagorac nemzetiségű rendőr bejelentette munkaviszonyának megszüntetését.

Sajtótájékoztatót tartott Pécsett a Vállalkozók Pártja

(Folytatás az 1. oldalról)

dátumokat, bár a többi párt jelöltjeivel szemben éppen a későbbi szerveződés miatt lépéshátrányban vannak.

A párt választási programját tizenkét pontban határozták meg. Elsősorban azt szeretnék, hogy azonnal kezdődjék meg a tulajdonreform. Olyan hitelpolitikát akarnak, mely lehetővé teszi a fejlesztési lehetőségeiktől megfosztott vállalkozói réteg műszaki és technikai fejlődésének megkezdését; olyan adórendszert és adópolitikát, melynek célja a vállalkozások élénkítése, s nem egy folyamatos, mindent elvonó keresetszabályozás. Követelik, hogy olyan társadalombiztosítási reformot hajtsanak végre, amelyben élesen elkülöníthető a mindenki számára kötelező és az önkéntességen nyugvó biztosítás, hogy a kezdő vállalkozókat legalább hároméves adómentesség illesse meg, hogy a volt állam- és párthivatalnokok és vezetők, akik az ország gazdasági ellehetetlenülésének okai voltak, ne élvezhessenek kiemelt nyugdíjakat, luxuslakásokat...

A tájékoztatón elhangzott, végre szeretnék, ha a külföldről érkező dollárok eljutnának a kisvállalkozókhoz – ezekből a pénzekből baranyaiak ez idáig egy centet sem kaptak –, s hogy a bürokratikus akadályokat megszüntetnék. Kovács József elmondta, a külföldi tőke bizalmatlan, s ezt személyes példával támasztotta alá: egy amerikai üzletember tárgyalt a KIOSZ főtitkárával. Dollármilliókat ajánlott fel, ám ezt csak akkor fekteti be Magyarországon, ha a választások után a mostani kormány lelép a politikai színpadról, s létrejön kisvállalkozói bank.

Szó esett a munkahelyteremtő kölcsönökhöz való jutásról is. A feltételeket február 16-án jelentették meg az újságokban, a pályázatok benyújtási határidejét ugyanakkor február 15-ével határozták meg. A vállalkozók kérdezik, hogyan igényelhették volna ezt a kölcsönt? De hasonló jellegű gondjuk van az újrakezdési kölcsönökkel is. Ezt munkanélkülivé vált emberek igényelhetik – például uránbányászok –, összege 400 000 forint, s 700 000 forintot kaphatnak még az Ipari Fejlesztési Banktól. Igen ám, de ezt az 1,1 millió forintot megjövő vállalkozásba nem fektethetik be, ugyanis ez a pénz csak új vállalkozás indítására fordítható...

A Vállalkozók Pártja azért is küzd, hogy ezek az ellentmondások felszámolhatók legyenek. A párt munkája iránt érdeklődést mutat a KIOSZ, a KISOSZ, a VOSZ. Több párt is hangsúlyozza a vállalkozók érdekeinek előtérbe helyezését, de mint elhangzott, a VP attól tart, hogy a pártok egy része csak választási propagandájukban akar tenni a vállalkozókért... **R. N.**

Az Európa Tanács parlamenti bizottságának ülése Budapesten

(Folytatás az 1. oldalról)

mokkal foglalkozó konferenciára májusban, az Emberi Jogi Konvenció és a Szociális Karta budapesti vitájára szeptemberben, valamint a falusi turizmusról szóló konferenciára ugyancsak még ebben az esztendőben. Nem utolsó sorban pedig arra készülünk – hangoztatta –, hogy még ez évben az Európa Tanács teljes jogú tagjává váljunk.

A megnyitót követően a bizottság tagjai, valamint a magyarországi politikai pártok közül a meghívást elfogadó Magyar Demokrata Fórum, a Szabad Demokraták Szövetsége, a Független Kisgazda-, Földmunkás- és Polgári Párt, a Magyarországi Szociáldemokrata Párt, a Magyar Néppárt, a Kereszténydemokrata Néppárt, valamint a Független Szakszervezetek Demokratikus Ligája képviselői előadásokat hallgattak, illetve vitattak meg a pártok finanszírozásáról, az Európa Tanács különféle konvencióiról; véleményt cseréltek a magyarországi képviselőválasztások előkészítéséről. A bizottság tagjai itt-tartózkodásuk során találkoznak fővárosi középiskolásokkal, illetve eszmecserét folytatnak más politikai pártokkal is.

24 ÓRA A NAGYVILÁGBAN

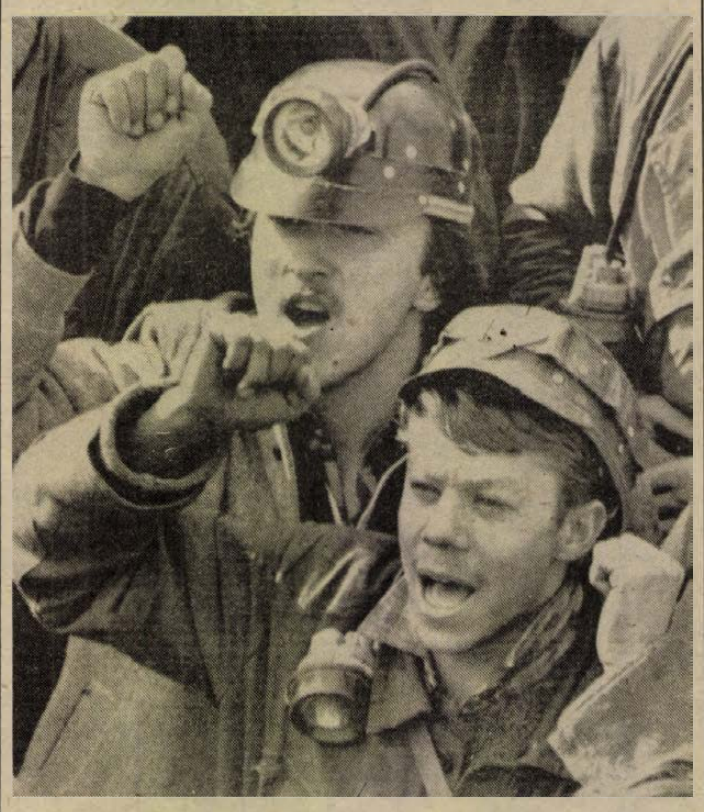

BUKAREST: A Zsil völgyéből a fővárosba érkezett bányászok tüntetnek az ideiglenes kormány mellett február 19-én

Állásfoglalás a bukaresti tüntetésről

(Folytatás az 1. oldalról)

tást vittek végbe. Az épület megostromlásakor több mint 30 ember – főleg katona és rendőr – sérült meg.

Az erőszakos akciót a politikai pártok képviselői is elítélték, mivel az ilyen módszerek idegenek az együttműködésre törekvő politikától – hangoztatja a közlemény.

A dokumentum emlékeztet arra, hogy a tüntetők egy része felszólította a kormányépület védelmét ellátó katonai egység parancsnokát, hogy vegye át a hatalmat, és kiáltson ki katonai diktatúrát. „Az ilyen meggondolatlan és zavaros kezdeményezéseket a katonai vezetők határozottan elutasítják" – hangsúlyozza ezzel kapcsolatban a közlemény.

Az Ideiglenes Nemzeti Egységtanács állásfoglalását Ion Iliescu, a testület elnöke személyesen ismertette még hétfőn éjjel azzal a hatezer bányásszal, aki a vasárnapi tüntetés hírére utazott Bukarestbe, hogy megvédje a kormányt. A bányászok az Iliescuval tartott találkozó után visszaindultak a Zsil völgyébe.

A vasárnapi eseményekkel kapcsolatban Mihail Chitac belügyminiszter nyilatkozatában szögezte le, hogy a rendőrség a hadsereggel együtt képes a rend fenntartására, s a jövőben ilyen erőszakos akciókat nem engednek meg az országban. Ugyanakkor szólt arról is, hogy a rendőrség létszámát növelni kell. Mint mondta, a nemzetiségi területeken az ott élők anyanyelvén beszélő rendőröknek kell szolgálatot teljesíteniük. Chitac külön említette a magyar nemzetiségi vidékeket, ahol – megfogalmazása szerint – a belügy területén is „románosítottak".

Nyilvántartásba veszik a jelölteket

A belügyminiszter rendelete értelmében február 23-ig kell az egyéni választókerületek jelöltjeit, a területi és az országos listákat az illetékes választási bizottságoknál közvetlenül bejelenteni. Mint ismeretes, az egyéni választókerületekben a jelöltállítás feltétele a 750 ajánlási szelvény összegyűjtése. Területi – azaz a budapesti és a megyei – választókerületekben azok a pártok állíthatnak listát, amelyek a területi választókerület egyéni választókerületeinek egynegyedében, de a legkisebb megyék esetében is legalább kettőben jelöltet állítottak. Országos listán pedig azok a pártok állíthatnak jelöltet, amelyek legalább hét területi listát állítottak. A pártoknak lehetőségük van arra, hogy ugyanazt a személyt egy egyéni és egy területi választókerületben is jelölhessék, s emellett az országos listán is szerepeltessék. Ezzel mód nyílik arra, hogy a pártok a számukra kiemelt fontosságú személyeknek nagyobb esélyt adjanak a mandátum elnyeréséhez.

Az illetékes választási bizottságok február 26-ig veszik nyilvántartásba a jelölteket, akiknek nyilatkozniuk kell arról, hogy van-e választójoguk, elfogadják-e a jelölést, valamint, hogy van-e olyan tisztségük – s ha van, megválasztásuk esetén lemondanak-e róla –, amely összeférhetetlen a képviselői megbízatással.

Minden párt, amely a választásokon jelöltet állít, a jelöltállítással arányos állami költségvetési támogatásra jogosult. A független jelöltek a pártjelöltekkel azonos mértékű költségvetési támogatásban részesülnek. A költségvetési támogatásra országosan fordítható összeg 100 millió forint. Az egy jelöltre jutó támogatás meghatározásánál az egyéni választókerületi jelöltek számát, a területi listákon pártonként a jelöltek számát – de legfeljebb annyit, amennyi mandátum megszerezhető –, valamint az országos listákon ténylegesen szereplő, de pártonként legfeljebb 58 jelölt számát kell alapul venni. Fontos tudnivaló, hogy a költségvetési támogatás kizárólag dologi költségek fedezésére szolgál. A pénz felhasználásáról a pártoknak és a független jelölteknek a választást követő 30 napon belül el kell számolniuk.

A választási törvény értelmében a jelöltet a nyilvántartásba vételt követően sorvagy tartalékos katonai szolgálatra nem lehet behívni, illetőleg a szolgálat teljesítését a szavazást követő napig meg kell szakítani. A megválasztott képviselőt megbízatásának időtartamára a szolgálat alól mentesíteni kell.

MSZP-tájékoztató a vagyonelszámolásról

(Folytatás az 1. oldalról)

Az MSZP leadja oktatási szervezetét, üdülőhálózatát, mindazokat az ingatlanait, amelyek nem szükségesek egy politikai párt működéséhez. Vonatkozik ez az ingóságokra is, közöttük nagy értékű festményekre, amelyeket annak idején jóváírással vett át. A párt országos elnöksége a kormánynak fölajánlotta a volt központi bizottsági székházat is, amelyet a köznyelv „fehér ház"-nak titulál, igaz, onnan az MSZP csak a választások után óhajt kiköltözni. A márciusi választásokat követően egyébként újabb ingatlanokat is átad a párt, így többek között a III. kerületi volt pártszékházat is.

A szóvivő a párt előnyeként ismerte el, hogy megtartotta ingatlanainak egy részét, ám ez számára hátránnyal is járt, mert növelte az adminisztrációs terheiket, s az épületek fenntartásának költsége meghaladta a 400 millió forintot. Polgár Viktor emlékeztetett arra, hogy a Magyar Szocialista Munkáspárt vagyonmérlegét az MSZMP pénzügyi szakemberei az 1989 októberi kongresszusra készítették el, és azt a szocialista párt változatlan állapotban juttatta el a Fővárosi Bírósághoz akkor, amikor kérte pártként való bejegyzését. A vagyonmérleghez csatolt megjegyzésében az MSZP leszögezte: a mérleg csak közbülső állapotot rögzít. Az MSZP az Állami Számvevőszék munkáját feltáró jelleggel segítette. A szóvivő fontosnak tartotta hangsúlyozni, hogy a vagyonmérleg nem az MSZP, hanem az MSZMP könyveit vizsgálta. A szocialista párt a többi párthoz hasonló módon fog elszámolni saját vagyonával. A volt MSZMP-vagyonról készek minden információt megadni az erre jogosult szervezeteknek és a nyilvánosságnak. Véleménye szerint a vagyoneredetvizsgálatot szorgalmazók sem tudják, hogy „meddig kellene visszamenni az időben". Kifogásolta, hogy vannak, akik forgalmi értéken való elszámolást kérnek, erre ugyanis még nem volt példa egyetlen szervezet, intézmény, vállalat életében sem.

Az MSZP – jóllehet a pártörvény erre nem kötelezi – kész elszámolni a pártvállalatok vagyonáról is. A vagyonmérleget – elkészülte után – felajánlotta betekintésre. A szóvivő leszögezte: az MSZP egyszemélyes kft-t erkölcsileg támadható módon, törvénytelenül nem hozott létre, valamennyit az MSZMP alapította. Ha bármiféle jogi, formai kifogás merült fel velük szemben, azt orvosolják, vagy ha hivatalos határozat születik, lemondanak a vállalkozásról. A pártkiadó vállalatainak sorsáról az elnökség a közeli napokban dönt. Olyan átalakítást szorgalmaz, hogy a szerkesztőségek, vállalatok az MSZP-től és minden más pártól függetlenül működhessenek.

A tájékoztatón jelen lévő Szántai Sárközi Ambrus, a párt központi pénzügyi ellenőrző bizottságának elnöke elmondta, hogy jelenleg 1622 alapszervezet működik az országban. Véleménye szerint a székházaiktól négy évtizeddel ezelőtt megfosztott történelmi pártok igényeinek rendezése a kormány és a helyi önkormányzatok feladata.

Nincs influenzajárvány

Magyarországon járványos influenza-megbetegedést ezidáig nem észleltek, s influenza-vírustörzset sem mutattak ki egyetlen betegtől sem. A járványügyi szempontból teljesen nyugodt helyzet mellett azonban nem zárható ki, hogy szórványos influenzaesetek előfordúljanak – közölte dr. Straub Ilona, az Országos Közegészségügyi Intézet osztályvezető főorvosa kedden az MTI munkatársának.

A vírus hazai terjedését a szakemberek nem zárják ki, mivel az utóbbi évtizedben Magyarországon rendszerint a tél végén, kora tavasszal alakult ki influenzajárvány.

Egyéb vírusfertőzések – amelyek tüneteikben közel állnak az influenzához – a szezonális sajátosságoknak megfelelően gyakrabban fordulnak elő. Sok a lázzal, a hurutos tünettel járó megbetegedés. Ilyen esetben a beteg azonnal forduljon orvoshoz, s annak tanácsait minden tekintetben tartsa be.

Az ország járványügyi hálózata egy esetleges influenzajárvány előfordulására felkészült – tette hozzá a főorvos.

Budapestre érkezett Lawrence Eagleburger

Lawrence S. Eagleburgernek, az Amerikai Egyesült Államok külügyminisztere első helyettesének vezetésével amerikai kormányzati küldöttség érkezett kedden Magyarországra.

Eagleburger a Bush-kormányzat kelet-európai változásokat támogató programjának megvalósításáért felelős kormánytisztviselők élén látogat Budapestre, hogy tájékozódjék a magyarországi fejleményekről. Mint emlékezetes, Bush elnök az amerikai diplomácia második emberét bízta meg a Budapesten és Varsóban bejelentett, majd a kongresszus által törvényben is rögzített kezdeményezések kormányzati koordinálásával. Az amerikai küldöttségben helyet kapott a támogatási programok megvalósításában fontos szerepet játszó nemzetbiztonsági tanács, a külügyminisztérium, a pénzügyminisztérium és a kereskedelmi minisztérium több magas rangú vezetője.

Idegennyelvi alapítvány

Pénzzel, technikai eszközökkel is csatlakozni lehet

A Minicomp Számítástechnikai Társaság idegennyelvi alapítványt hívott életre Pécsett, a Jurisics Úti Általános Iskolában. Az alapítvány célja, a nyelvoktatás rendszerének és tematikájának szélesítése, minőségének javítása. Ennek érdekében az iskola az összegyűlt pénzből a nyelvtanításhoz szükséges szemléltető eszközöket, könyveket és berendezéseket vásárol. Idegennyelvi táborokat indít, cserelátogatásokat szervez.

Az alapítványhoz bárki csatlakozhat, magyar és külföldi állampolgár, vállalat, intézmény egyaránt. Az induló vagyon tízezer forint volt, a szülők és vállalatok adományaiból eddig 52 000 forint gyűlt össze az alapítvány csekkszámláján. A pénzbeli adományok mellett csatlakozni lehet technikai eszközökkel, ingatlannal és más, az alapítvány célkitűzéseit elősegítő berendezéssel, tárggyal. Minden esetben az alapítvány kezelője, egy hét főből álló kuratórium dönt az adomány sorsáról, amelynek tagjai az iskola igazgatója, nyelvtanárok és szülők. Az adományokat a Magyar Hitelbank Rt. Pécsi Igazgatóságára lehet befizetni a 240-88884-10-330 számlaszámon.

A Jurisics Úti Általános Iskola az idegennyelvi alapítvány segítségével 1990. szeptember elsejétől megkezdi első osztálytól az angol, az orosz és a német nyelv oktatását. Negyediktől a gyerekek képessége szerint három csoportban folytatódik tovább a nyelvtanítás. Az emelt szintű nyelvoktatásban részt vevők nyolcadik osztályban alapfokú nyelvvizsgát tesznek. A tervek szerint kötelező nyelv mellett negyediktől második idegen nyelvet is választhatnak az iskola diákjai. Az alapítvány segítségével szeretnék első lépésben a német nyelv oktatásához szükséges könyvtárat, tankönyveket, hanganyagot és szemléltető eszközöket beszerezni.

Sz. K.

A B. M.-I VÍZMŰ VÁLLALAT SZIGETVÁRI UZEMMÉRNÖKSÉGE

felvételre keres

– szoftverben és szervezésben jártas munkatársakat

VEZETŐ DISZPÉCSER munkakörben.

Bérezés megállapodás szerint.

Jelentkezni lehet: 7900 Szigetvár, Gyár u. 1. alatt 7–15 óráig a 70/11-111, vagy 70/11-821-es telefonszámon.

A „PIRAMIS" Kft. vállalási körének bővítése céljából munkavállalókat keres, magas kereseti lehetőséggel az alábbi szakmákban:

– központifűtés-szerelő szakmunkás,
– vízvezeték-szerelő szakmunkás,

valamint kőművesek mellé általános építőipari segédmunkásokat.

Jelentkezés személyesen a Pécs, Megyeri út 3. sz. alatti irodában.

PIRAMIS

Bosszúságok

Pécsi olvasónk özvegyi nyugdíját szerette volna megkapni, négyhónapi hiábavaló várakozás, kérés után írt elkeseredetten, mert úgy tűnt, ő is téli tüzelő nélkül marad. Ugyanis lejár a határidő még a férje után kapható szénkiutalásra. Pénze meg nem volt rá, a több hónapja késlekedő és elmaradt járandóság miatt. Kéthetes szívós levelezgetéssel, telefonálgatással, a néni kétségbeesett karácsony előtti budapesti útjával sikerült rábírni a Nyugdíjfolyósító Igazgatóságot, hogy segítsenek. Az utolsó pillanatban kapta meg a néni a pénzét. A dolog végül is megoldódott, de ma sem értjük, miért éppen a nyugdíjasokkal foglalkozó hivatal dolgozik ilyen bürokratikusan.

*

Komlói levelírónk még 1987 áprilisában vitte szervizbe a villanyborotváját. Két és fél év múlva kapta vissza megjavítva. Időközben nem sajnálta a fáradtságot és kitartóan járta a fórumokat: megkereste nemcsak a Villgép komlói szervizét, központját is, próbálkozott a városi tanácson, de be kellett érnie az anyaghiányra hivatkozással. Mi sem tehettünk mást, a Villgép elnökéhez fordultunk. Olvasónk két nap múlva értesítést kapott, beszerezték az alkatrészt, meg tudják javítani a villanyborotvát.

*

Vasasi olvasónk egy Siesta gázkályhát vett az Iparcikk Kölcsönző és Szolgáltató Vállalatnál. Mondanunk sem kell, elromlott. A jótállási jegyen szereplő hat szervizt kereste meg. Mint kiderült, egyik sem illetékes a kályhajavításban. A DDGáz szerelője végül is kiment, meg is csinálta volna, olvasónk szerint jó pénzért. Ezt viszont ő nem vállalta, hiszen garanciális javításra tarthatott igényt. Kérésére a DDGáztól kértünk magyarázatot, amiből érdekes dolog derült ki: a gyártó Ramovill kifelejtette a DDGáz megnevezését a jótállási jegyről, amit időközben jelzett is a cégnek. Ígéretet kaptunk arra, hogy rövid időn belül megjavítják a kályhát. Annak örülünk, hogy rendbe tették a dolgot, de miért így, az ügyfél több napos bosszankodása által?

Dné – G. M.

A bérlők panaszáradata

Az emelt lakbérből több jut-e a lakásokra?

Február elsejétől megemelkedtek a díjak. Több lett a lakbér, víz- és csatornadíjat is kell fizetni. Ugyanakkor az ingatlankezelő vállalatok „kivonulnak a lakásból". De miért kell emelni, ha a lakók ebből lassan semmit nem látnak? A szerkesztőség címére meg megállíthatatlanul érkeznek a panaszok, az elkeseredett hangú levelek.

Pécsett a Szalai András utca 12. számú ház tizedik emeletén élő egyedülálló hölgy az idegösszeomlás határán áll. A másfél szobás lakásba 1972-ben költözött be. Lassan tizenhét éve rendszeresen beázik a tető a rossz szigetelés miatt. Az előszoba falain barna csíkok. A lámpaburában tenyérnyi folt, addig ért a víz. 1988. október elején a felhőszakadás után 10–15 vödör telt meg vízzel, a falak és a villanyvezeték is átázott. Szikráztak a kapcsolók. A PIK szigeteltette a tetőt, a lakó kifestette. 1989. április végén újra beázott a lakás, és még ott is befolyt a víz, ahol korábban nem. A bejelentést május 2-án írták, a házkezelőségtől május 16-án jöttek ki, megígérték, ismét szigetelik a tetőt. Nem történt semmi. Augusztus végén kétszer egymás után újra beázott a lakás, már a nagyszoba mennyezetén is megjelentek a vízfoltok. Az előszobában tönkrement egy nagy torontáli szőnyeg, a mennyezetről leesett a vakolat. Újból bejelentette a hibát a PIK-nek. Ezt követően november végén kicserélték a csapadékvíz-elvezető csövet. Hogy ettől változott-e valami az egyelőre kérdés...

Iván János 1980-ban ideiglenesen került a pécsi Sörház utca 28. szám alatti bérlakásból a Mártírok útja 7. számú ház udvari földszinti szükséglakásba. A felújítást követően azonban nem költözött vissza, mert szerinte a Sörház utcai lakás egy szobával kisebb lett. A Mártírok úti miatt azonban 1986-tól állandó levelezésben áll a PIK-kel és a tanáccsal. Az évek során megsüllyedt a konyha, a szoba, vizesek lettek a falak.

Az udvari épületbe belépőt fojtogatja a hideg, nyirkos levegő. A falakra kiült a penész, mállik a vakolat. Az ajtón vastagon áll a salétrom. Iván János a szőnyegek alá fóliát fektetett. A cserépkályha forró, mégis az ember csontjáig hatol a nyirkos hideg.

– 75 százalékban rokkant vagyok, beteg a tüdőm, itt nem lehet élni. Az ígéretekből meg már elegem van. 1986-ban a felújítási és szigetelési munkákat kérésünkre nem végezték el, azzal az indokkal, hogy hamarosan lebontják a házat. Rá két évre, 1988-ban kaptam a PIK-től egy másik levelet, hogy helyreállítják a kéményt, megszüntetik a szennyvízátfolyást, rendbe teszik a tetőt és a pincét, kijavítják a külső vakolatot. Aztán csak vártam, csak vártam és nem történt semmi, egyre romlik a helyzet. Már a pincéből dúcolták alá a lakást, hogy nehogy leszakadjon a padló. A következő értesítés 1989. október 19-én érkezett arról, hogy az épületben garzonlakásokat alakítanak ki fiatal házasok részére, és ezért még a tél beállta előtt elhelyezik a lakókat. Még ma is itt élek. A bérleti díj csökkentését kértem a PIK-től és azt legfőképpen, hogy a már három éve megígért cserelakást megkapjam.

A Déryné utca 25. számú ház belső udvarára néző erkélyekről hullik a vakolat. Már látszanak a betonvasak. Az erkélyekre félve mennek ki a lakók, mert ki tudja, mikor szakad le. A panasz jogosságát a házkezelőségen elismerték, de eltelt egy év és nem történt semmi...

Az esetek elgondolkoztatóak. A házak állapota romlik. Elsősorban tűzoltómunka folyik, igazi megoldások nem születnek. A pénz meg elfolyik. A Szalai András úton talán megszűnik a beázás. A lakást a tavasszal kifestik, ha már teljesen kiszáradtak a falak. A Mártírok útján lakó rokkant-nyugdíjas február elsejétől 50 százalékos lakbércsökkentést kap. Talán a Déryné utcában is 1990. május 31-ig kijavítják az erkélyeket.

A lakbérek emelkedésével a szolgáltatások színvonala jobb lesz? Ki tudja?

Az ingatlankezelő vállalat kivonul a lakásból, vagyis a lakáson belüli javításokat a bérlőre terhelik... Az ésszerűtlenül felhasznált pénzeket már nem lehet visszaszerezni, de átgondoltabb gazdálkodással a most befolyókat meg lehet menteni...

Szalai Kornélia

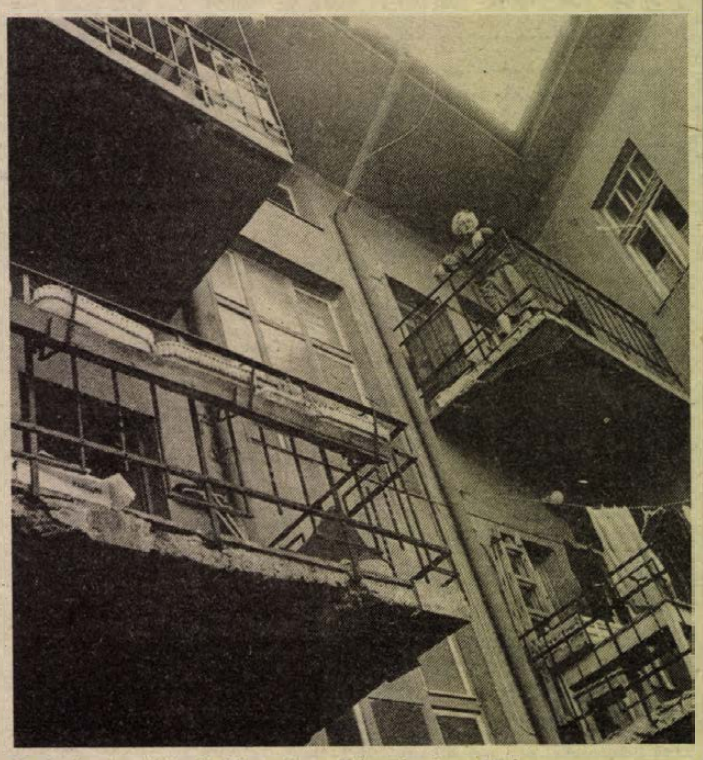

Omladozó erkélyek Pécsett a Déryné utca 25-ben
Fotó: Szundi György

Kovács Ádámra hagyja a vagyonát Cili néni

A vázsnoki ház legyen a beteg emberek menedéke

Üresen áll *Sárváriné Vámosi Cecília* háza Vázsnokon. Lakója visszautazott Amerikába. Keservesen és lassan döntötte el, de úgy érezte, másképp nem tehet. A kevés nyugdíjából nem tudja felújítani a házat, a hitelt visszafizetni képtelen.

Sárváriné Vámosi Cecília 1976-ban települt vissza Magyarországra, ekkor kötött házasságot Sárvári Józseffel. Ugyanebben az évben vásárolták meg a házat Vázsnokon. Tizenegy évig éltek itt, 1987-ben a férj meghalt. Cili néni egyedül maradt, a magány szinte már elviselhetetlenné vált számára. A vázsnokiak szerették, a férje első házasságából származó lánya a szomszédban élt. A gyerekei sokszor nála voltak napközben, de az esték és az éjszakák... Nem volt kihez szólni, nem volt kivel beszélgetni. A 4300 forintos nyugdíjból nem tudta a házát felújítani. Repedeztek már a falak, új kéményt kellett volna rakatni, a tetőt is újra kellett volna cserepezni. Ennyi pénzből erre nem tellett. Amerikából csak 1991-től kap saját jogán nyugdíjat, addig úgy döntött, hogy visszamegy.

Cili néni annak idején Amerikából több tízezer dollár készpénzzel települt haza, de ezt a férj betegsége, és a ház felemésztette. Elutazása előtt végrendelkezett. A házát és minden vagyonát *Kovács Ádámra*, a Celladam feltalálójára hagyta, hogy Vázsnokon egy rehabilitációs központot alakítson ki. Úgy gondolta, a szép környezet és a jó levegő elősegítheti a gyógyulásukat.

– A nyáron a Dunántúli Naplóban megjelent cikk után sok levelet kaptam – mondta utolsó beszélgetésünkkor Cili néni. – Voltak, akik mindenfélének elmondtak, persze, név nélkül. Akadtak azonban olyanok is, akik segíteni akartak. Kaptam olyan levelet is, ahol házi gondozónőként alkalmazott volna egy család, és akkor még náluk is lakhatom. Akadt olyan férfi, aki a sásdi buszmegállóban kérte meg a kezem. Mindegyik ajánlatot elutasítottam, mert nekem nem adományokra, hanem tisztességes megélhetésre lett volna szükségem. Visszautazom Amerikába. Nem megyek segélyekért könyörögni. Hatvanéves vagyok. Életemben sokat fáztam, éheztem. A kertben még egyelőre tudok dolgozni, de érzem, öregszem. Nem tudom, mi lesz velem, ha teljesen legyengülök. Ki lát el? Közeli hozzátartozóim nincsenek. Nehezen döntöttem el, hogy visszamegyek. Napok óta rendezem a dolgaimat, többször be- és kirakodok a bőröndömből, hogy mit is vigyek magammal. Ez az én hazám, az otthonom, nehéz tőle megválnom. Éjszakánként felébredek, és rám tör a honvágy. Mi lesz velem ennyi év után, újra messze idegenben? Végrendeletet készítettem, amelyben minden vagyonomat Kovács Ádámra hagyom. Talán így elhiszik az emberek, hogy nem könyöradományra vártam, volt vagyonom. Tavasszal újra visszajövök, ha addig nem tudom újra megszokni az amerikai életet, talán visszajövök, hiszen 1991-től már kapom saját jogon a nyugdíjamat. Ha újra megszokom az ottani életet, akkor tavasszal a ház kulcsait átadom Kovács Ádámnak. Ha mégis visszajövök, akkor a végrendeletem szerint csak a halálom után örökli a házamat Kovács Ádám.

Decemberben Cili néni visszautazott Amerikába, az 1990-es évet már ott kezdte.

Sz. K.

Például

Szerkeszti: Bozsik László és Pauska Zsolt

Szalutál a valutám!

Országos adatok szerint az Országos Takarékpénztár (csak ott!) 17,3 milliárd forintnyi valutát adott el, a lakosság pedig 7 milliárdnyi valutát helyezett el az OTP-nél, így a számlákon lévő teljes valutaösszeg 23 milliárdnyira tehető. A valutaforgalom jelentősen bővült az előző évihez képest.

A megyei adatokról kérdeztük Gergász Györgynét, az OTP megyei igazgatóságának osztályvezetőjét:

– Megyénkben – 1988-hoz képest – a tavalyi összesítések alapján 65 százalékkal több ember jött valutájáért, a folyósított összeg pedig 71 százalékkal emelkedett. Nyilván ebben közrejátszott a tavalyi háromszori forintleértékelés is. Összesen (Baranyában) 1 milliárd 92 millió 312 ezer forint értékben váltottak ki az emberek valutát 1989-ben.

A devizaszámlák nagysága és az ezeken található összeg is mintegy ötven százalékkal emelkedett tavaly a korábbi évhez képest. Egészen pontos adatokkal szolgálhatok: 1989-ben 22 ezer 687 számlánk volt és 16 148 devizatulajdonos. 26 valutanemben tartottunk nyilván összesen 509 millió 340 ezer forintnak megfelelő összeget Baranyában, belföldieknek. (Ez személyenként átlagosan valamivel több mint 31 ezer forintnyi összeggel egyenlő.)

Két érdekességet említek még: Baranyában 351 külföldi állampolgár devizaszámláját is kezeljük, összesen 71 millió forint értékben. A Pécsett tanuló külföldi diáknak 286 devizaszámlája volt 1989-ben, ezeken összesen 72 és fél millió forintot tartalékoltak.

Fiú vagy lány?

A Szovjetunióban élő kalmükök népi hiedelme szerint rendkívül egyszerűen megítélhető, hogy a születendő gyerek fiú lesz-e vagy lány. Elégséges napra pontosan kiszámítani a szülők életkorát a fogamzás napjáig. Eztán az apa életkorát néggyel, az anyáét hárommal elosztjuk, az eredményül kapott tizedes törteket összehasonlítjuk, amelyik szám nagyobb, annak a szülőnek a nemét örökli a gyerek.

Elmondtuk ezt a — Magyarország című lapban olvasott — bölcsességet dr. Csaba Imrének, a Pécsi Orvostudományi Egyetem szülész-professzorának:

— Nem jutok szóhoz... Ez az értelmezés még annál is laikusabbnak tűnik, mint mikor különböző étrendeket javasolnak, hogy befolyásolják a születendő gyerek nemét. Annyi bizonyos, hogy ötven százalékig mindenkinek van esélye... Félretéve a tréfát, elmondom, hogy még a POTE-n folyó lombikbébiprogramban is 50—50 százalékra tehető a születendő fiúk és lányok aránya, a nagy számok törvénye itt is érvényesül, bármit is terveznénk.

Az ultrahangos vizsgálatok? Nos, ha a terhesség 16. hete után jön valaki, és az utrahangos vizsgálat alapján látjuk, mert ekkor már láthatjuk a magzat péniszkezdeményét, akkor biztos, hogy fiú lesz, ha nem látjuk, akkor vagy lány születik, vagy pedig úgy helyezkedik el a méhben, hogy nem megállapítható a neme.

Hadd használjam ki az alkalmat: januártól a POTE Szülészeti Klinikáján minden 37 év fölötti terhes nőnek felajánlunk kromoszóma-vizsgálatot, köztudott, hogy a genetikai károsodás 35 év fölött nagyobb mértékben nőhet.

A vizsgálatokon megállapítható, hogy a fejlődő magzat egészséges-e (ha nem, felajánljuk a megszakítást). A vizsgálatok alapján kiszűrhetjük a nemekhez kötődő megbetegedéseket is. Évente valamivel több mint háromszáz hasonló vizsgálatra vagyunk felkészülve.

Hajsza az esélyegyenlőségért

Mit tehet egy rendőr, ha szolgálati Ladájával egy Toyotát, vagy éppen egy Mercedesben ülő csinkefogót kell üldözőbe vennie?...

A hírek szerint az „esélyegyenlőség" megteremtésén fáradozik a Belügyminisztérium is. Hogy sikerül-e nyugati típusú szolgálati gépkocsikat beszerezniük, még hosszas tárgyalásoktól függ, de ha létrejön az üzlet, tudomásunk szerint az Opel lesz a partner.

– Semmiféle információt nem kaptam a Belügyminisztériumtól ez ügyben – tudtuk meg Bagó Ottótól, a megyei rendőr-főkapitányság gazdasági igazgatójától. *– Nyilván örülnénk neki, ha jobb autókat kapnánk, de hát ez országos téma, hiszen az alkatrészellátás és egyéb szempontok miatt az utóbbi 15 évben a rendőrség „egyenkocsit" használ, s mint azt az állampolgárok is tudják, ez jelenleg – s gondolom a jövőben még egy ideig – a Lada. Baranyában egyébként 101 darab autót használhatunk, ezek jó része 1200-as és 1300-as Lada, de van Nivánk és ponyvás UAX-unk is néhány. Hatvan MZ típusú motorkerékpárunkat elsősorban a községi kmb-sek használják. Gépjárműveink 32 százaléka túlteljesítette már a normát, a 100 ezer kilométert – ideje lenne lecserélnünk őket. Évente általában 20 új gépkocsit kapunk. Nagy gond, hogy az áremelkedéseket a BM költségvetésébe soha nem kalkulálják be, így a hiányzó összegeket egyéb forrásokból kell – például átcsoportosítással – megoldanunk. Baranyában évente 10 millió 666 ezer forint jut benzinre – ami azt jelenti, hogy átlagosan havonta 2666 kilométert futhatnak gépjárműveink. Kevés...*

Az.

Tanácsi lakáseladás

„A DN 1990. I. 27-i számában a Például című rovatban megjelent Farkas Ferencné, Pécs, Garay u. 32. sz. alatti lakos észrevételéhez az alábbiakat közlöm:

Elöljáróban meg szeretném jegyezni, hogy a városi tanács korábban azokat az ingatlanokat jelölte ki elidegenítésre, amelyek fenntartása már nem volt gazdaságos. Ennek alátámasztásául a tanács 1987-ben 10 db, míg 1988-ban 102 db lakást jelölt ki eladásra. Az állami ingatlanok elidegenítéséről szóló jogszabály 1989. január 1-jén módosult, és az ingatlanok vételárának meghatározását a helyi tanácsok hatáskörébe utalták. A Pécs M. Város Tanácsa a vételárat 1989. októberében kelt 5/1989. tanácsi rendeletében határozta meg. A rendelet értelmében Pécs M. Város Tanácsa vb. 1989 novemberi ülésén határozott, és ennek megfelelően 1140 db lakást jelölt ki eladásra, melyből az Inköz-iroda 1989 december 31-ig 95 db lakásra kötötte meg az eladási szerződést a bérlőkkel. Az ügy megértéséhez tartozik, hogy az eladási szerződés megkötését követően jogszabályi előírás alapján 30 napon belül vagyunk kötelesek a szerződést a földhivatalhoz megküldeni a tulajdonjog-változás bejegyzése végett. Farkas Ferencnével az eladási szerződést 1989. dec. 29-én kötöttük meg, és a földhivatalhoz 1990. január 27-én küldtük meg, amikor is ezzel egyidőben a szerződés másolatát elküldtük Farkas Ferencnének is. Itt megjegyezni szeretném, hogy a földhivatal bejegyzés után a vevő a földhivataltól a tulajdonjog bejegyzése után megkapja az eredeti szerződést és a tulajdoni lap másolatát is.

A fentiekben írtak alapján megállapítható, hogy az ügyfél a szerződés megkötésekor a vételárelőleget az Inköz pénztárába köteles befizetni, és a befizetésről pénztári bizonylatot kap. Megjegyezni szeretném továbbá, hogy a Pécs M. Város vb. az 1990. január 19-én megtartott ülésén további 2084 db lakást jelölt ki eladásra, melyek feldolgozása folyamatosan történik. Véleményem szerint a sajtóban megjelenő panaszokkal kapcsolatban célszerűnek tartanám, ha a panasz leközlése előtt a sajtó az érintett szervet is megkeresné, így a panasz és a válasz egyidejűleg jelenne meg a sajtóban, mert így a lakosság is megismerhetné a valós helyzetet. Tisztelettel: dr. Arnold Tibor Inköz-vezető."

Köszönjük dr. Arnold Tibor válaszát. Utolsó mondatával kapcsolatban csak annyi a véleményünk, hogy ha az „érintett szervek" megfelelően tájékoztatnák — s nem a sajtóvitában — ügyfeleiket-, valószínűleg a sajtó „beavatkozására" sem kerülne sor.

HÍREK

FEBRUÁR 21., SZERDA

Szeretettel köszöntjük névnapjuk alkalmából ELEONÓRA nevű kedves olvasóinkat

A Nap kél 6.41 – nyugszik 17.16 órakor
A Hold kél 4.36 – nyugszik 12.36 órakor

Olvasószolgálat

Hírek, tudósítások, események közölhetők 14–16 óráig a 15-000 telefonszámon

Hírszerkesztő:
CSUTI JÁNOS

CB-adóvevőnk hívható 14–16 óráig az USB 33-as csatornán.

Ma délelőtt 9–11 óráig panaszügyekben fogad, a 10-053-as számon hívható:
DR. DUNAI IMRÉNÉ

Szerkesztőségi hírügyeletes 16—19 óráig a 10-053-as számon
REZES ZSUZSA

– Ma alakul a fővárosban a Magyarországi Nemzeti Kisebbségek Uniója a pécsi székhelyű Magyarországi Horvátok Szövetsége és a Magyarországi Cigányok Kulturális Szövetsége kezdeményezésére azzal a céllal, hogy a hazai kisebbségek politikai, gazdasági, kulturális, művelődési igényeit képviselje, jogainak érvényt szerezzen. Az unió pártszerű szervezet, önkormányzati formában működik és felállásában alulról építkezik. Egyik alapító-kezdeményező a Pécsett élő Frankovics György.

– Az Emberbarát Alapítvány létrehozta pécsi tagozatát a Dr. Szántó László utca 7/A-ban, ahol péntekenként 18–20 óráig pszichológusok, lelkészek, jogászok, pszichiáterek várják az érdeklődőket ingyenes tanácsadással. A telefon: 35-625. Az alapítvány Budai Sion Gyülekezetének 120 fős ének- és zenekara most járt Felvidéken, majd február 25-én 17 órakor a POTE aulájában mutatkozik be azzal a céllal, hogy ajánlásokat gyűjtsenek a százszemélyes rehabilitációs intézet létesítéséhez.

Időjárás

Várható időjárás az ország területére szerda estig: éjszaka egyre többfelé képződik köd, amely helyenként napközben is megmarad. A változó irányú szél gyenge lesz. A legalacsonyabb éjszakai hőmérséklet —1, 4, a legmagasabb nappali hőmérséklet szerdán általában 11, 16 fok között, a tartósan ködös területeken 5 fok körül alakul.

*

Kedd reggeli vízállások: Barcs —37 cm, áradó, vízhő 3,0, Drávaszabolcs 20 cm, apadó, vízhő 4,5, Mohács 400 cm, áradó, vízhő 4,6 fok.

Gyermán István (1938—1990)

A Liszt Ferenc Zeneművészeti Főiskola, a Pécsi Szimfonikus Zenekar, a Pécsi Művészeti Szakközépiskola megrendülten tudatja, hogy Gyermán István főiskolai tanár, Liszt-díjas hegedűművész, életének 53. évében tragikus hirtelenséggel Thesszalonikiben elhunyt. 1966-tól működött Pécsett, mint tanár, a Pécsi Szimfonikus Zenekar első koncertmestere és az Országos Filharmónia szólistája. Számos külföldi sikert is mondhatott magáénak. A hegedűirodalom minden nagy alkotását megszólaltatta. Generációk rajongtak érte és ő is rajongással beszélt tanítványairól. Oktatói tevékenységéért kitüntetésben részesült. Művészeti tevékenységét a Pécsi Szimfonikusok Plakettjével és Liszt-díjjal ismerték el. Ez év május 2-án a Zeneakadémia nagytermében Balassa Sándor hegedűversenyét kellett volna előadnia.

◆

– Megszűnt a fák okozta balesetveszély Pécs és Pellérd között, ahol a hét végén a Közúti Igazgatóság több mint tíz öreg nyárfát kivágott, amelyek közül soknak ágai törtek le az úttestre hullva viharok alkalmával.

04-05-07

Autóbusz, lovaskocsi karambolja. Február 19-én, a reggeli órákban Varga László lánycsóki lakos, a Volán tulajdonát képező busszal Mohács irányából a szőlőhegyi iskola felé hajtott, tompított világítással, a vele azonos irányba haladt Bicskei Mihály fogatolt járművével. Ekkörben az autóbusz nekiütközött a lovaskocsinak. Bicskei M. súlyos, utasa könnyű sérülést szenvedett. A baleset körülményeit a rendőrség szakértők bevonásával vizsgálja.

Gondatlanság, emberi felelőtlenség miatt tegnap a megyei tűzoltók nyolc esetben vonultak ki avartüzek oltásához. Az esetek többségében Pécs környékén történtek, de hasonló avartüzek oltásához kérték a komlói, szigetvári, siklósi és a mohácsi állami tűzoltók segítségét is.

◆

Halálozás

A Pannon Volán szakszervezeti bizottsága, gazdasági vezetése és dolgozói mély megrendüléssel tudatják, hogy

KOLOZSVÁRI BÉLA,

a személyforgalmi üzemigazgatóság helyi gépkocsivezetője 56 éves korában, 1990. február 13-án elhunyt. Temetése 1990. február 21-én 15.00 órakor lesz a pécsi központi temetőben. Emlékét kegyelettel megőrizzük.

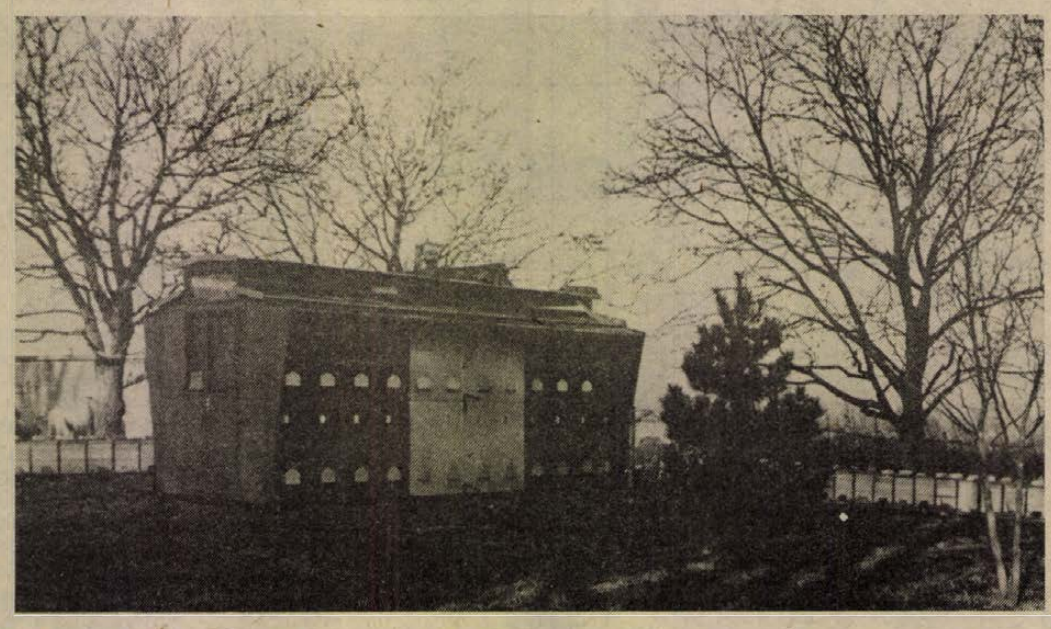

Wágner József pécsi méhész a keszüi faiskola közelében egy volt tanyán egy speciális méhkaptárházat alakított ki. Több emeletben sorakoznak a keletnek néző kaptárak. A létesítményt kívülről fólia fedi, ezzel bármikor letakarható, ha rossz idő köszönt be. A tavaszias télben kezdenek előmerészkedni a méhek
Fotó: Szundi György

☎ 15-000

Reagáltak a február 19-én, 15-000 rovatunkban, az immár állandósult plakátháborúval foglalkozó közlésünkre, miszerint az Emberbarát Alapítvány plakátjaival elcsúfítja a frissen vakolt házfalakat.

Az Emberbarát Alapítvány pécsi munkatársai elmondták: „Lelkesedéssel készülünk a 25-i pécsi, POTE-beli koncertünkre. Fiatal segítőink, akik először vesznek részt ilyen patronálásban, hibát követtek el, aminek helyrehozása megkezdődött. Aktuális plakátok leragasztása nem történt, mivel az etikai kódexet betartjuk".

*

Felháborodottan telefonáltak tegnap hír- és panaszügyeletünkre, hogy sűrű, fekete füsttel, kormos szennyező anyagokkal árasztja el a pécsi, Móra Ferenc utcai felüljárót a Pécsi Faipari Szövetkezet kazánja. A szél délnyugati irányból fújdogált, a megfigyelők szerint biztos, hogy a szövetkezet a környezetszennyező.

A szövetkezetnél Szél István villanyszerelő, a kazánok kezelője elmondta, hogy a kéményen és a szellőztetőkön át használt és új levegőt keringtetnek. Fűtőrendszerüket a Pétáv hálózatára kötötték, mert nagyon robbanás- és tűzveszélyes szinte mindegyik munkahely, ahol speciális festőanyagokat, pácolószereket, például nitrohigitót is használnak. Ha begyújtanak, azt előre közlik a tűzoltósággal, és csak annak engedélyével, felügyeletével kerülhet sor a tüzelésre! Más lehetett a keddi légszennyező!

◆

– Kutyavadászat kezdődik Komlón a bétai részen valamikor tavasszal, ugyanis a helybéli lakók és a gyepmester semmit sem tudnak tenni a közeli erdőben tanyázó 20–30 kóbor kutya ellen. Az állatok időnként megvadulnak, emberre, baromfiakra támadnak, emellett fertőzést, kullancsot terjeszthetnek. Lakossági kérésre a Komlói Tanács úgy döntött, hogy erdészeket, vadászokat kér fel a kutyaállomány gyérítésére.

– Egy vagon citrom érkezett Pécsre Görögországból a Zöldért szervezésében és a mediterrán termékeket kedvezményes áron kínálják a Zöldért üzleteiben.

– Társaságból egyesülés, mely vállalkozhat. A volt BÉKI gazdasági társaság átalakult, miután nem támogatja a Bázis. Új neve: Baranya Megyei Építőipari Egyesülés és így mint jogi személy önállóan vállalkozhat, tehát építkezhet, beruházhat. Az egyesülés képviseli a 34 tagszervezet érdekeit.

Csütörtökön – pártok telefonos fóruma

Három párt képviselői várják az érdeklődő kérdéseket csütörtökön 16 és 18 óra között a Dunántúli Napló szerkesztőségében, a 10-046-os telefonszámon. A Fiatal Demokraták Szövetségének, a Magyar Liberális Néppártnak és a Szabad Demokraták Szövetségének megyei vezetői válaszolnak a telefonálók időszerű felvetéseire.

– Turonyban megalakult a hegyközségi egyesület 40 taggal. Az egyesület célja, hogy ellássa a szőlősgazdák érdekképviseletét. Programjukban szerepel szakmai továbbképzés, út- és árokkarbantartás, termeléskorszerűsítés, fajtakiválasztás, borversenyszervezés, a szakszerű terménykezelés.

– Először találkoztak a pécsi nyugdíjas klubok a KPVDSZ Petőfi Sándor Művelődési Házában, az Alajos utcában. A hét végi rendezvényre, melyet a művelődési intézmény kereskedők nyugdíjasklubja kezdeményezett – 18 klub jött el. Kovács Imréné rendező továbbra is várja az érdeklődőket a 14-075-ös telefonon, mert szeretne újabb városi találkozót toborozni.

Hatos lottó nyeremények

A Sportfogadási és Lottóigazgatóság tájékoztatása szerint a február havi „hat a negyvenből" lottónyeremények az illeték levonása után a következők:

6 találatos szelvény 3 darab, nyereményük egyenként 2 615 560 forint,
5 plusz 1 találatos 11 darab, nyereményük egyenként 238 778 forint,
5 találatos 205 darab, nyereményük egyenként 19 138 forint,
4 találatos 10 854 darab, nyereményük egyenként 482 forint,
3 találatos 177 151 darab, nyereményük egyenként 37 forint.

A közölt adatok nem véglegesek, a nyeremények ellenőrzése folyamatban van, a nyereményösszegek változhatnak.

◆

– Változások a Természetbarát Bizottságban. A Baranya Megyei Természetbarát Bizottság ifjúsági tagozata kétévi szünet után ismét megalakult, vezető Strasszer Péter lett. A bizottság régi elnöke, Karádi Károly kérte a felmentését, új elnök: Göbölös István. Létrejött az Országos Kék Túra Bizottság baranyai csoportja is, vezetőjének Sáfár Józsefet választották. Megyénkben a bakancsos turisták 4300-an vannak, közülük a fiatal több mint 3000.

◆

Közlemények

Városi borversenyt szerveznek március 2-án és 3-án Komlón, a városi művelődési központban. Nevezni március 1-jén lehet, fajtánként 2 üveg bormintával, 14 órától.

Rock 'n roll-tanfolyam indul 22-én 19.30 órakor Pécsett, a PVSK-csarnokban. Vezeti Papp Viktor.

Tervpályázat. Az érdekelt beruházók és szervezetek pályázatot írtak ki egy Szigetváron épülő 220–240 szobás gyógyüdülőszálló tervjavaslatára. A pályázati kiírás a Szigetvári Városi Tanács városgazdálkodási osztályán és a Baranya Megyei Tanács építési, közlekedési és vízügyi osztályán vehető át. A pályamunkák benyújtási határideje 1990. május 14.

Csordás Jánosné (Pécs, Veres Péter u. 10.) február 19-én 11 óra után az 508-as szakmunkásképzőhöz menet egy taxiban elhagyta kőves fülbevalóját. Várja a megtalálót.

Krakkói küldöttség Pécsett

Tájékozódás céljából küldöttség érkezett tegnap Pécsre Krakkóból. *Wieslaw Woda* tanácselnök-helyettes, országgyűlési képviselő, *Jerzy Makos*, a lakás- és helyiséggazdálkodási osztály igazgatója és *Janusz Jakubas*, a szervezési osztály igazgatója. Ma tájékoztatást hallhatnak aktuális közigazgatási kérdésekről és az országgyűlési képviselői választások előkészületeiről. Megismerkednek a szentlőrinci Újhelyi Imre Mezőgazdasági Szakközépiskola háziasszonyképző tanfolyamával is.

Baranyai látogatásuk alatt a Pécs Megyei Városi Tanács szervezésében informálták őket a közületi helyiséggazdálkodásról, a lakáselosztás rendszeréről. *Kasó József* a Szigetvári Állami Gazdaság igazgatója, országgyűlési képviselő pedig az országgyűlés tevékenységéről, a képviselői munkáról valamint az állami gazdaság munkájáról tart előadást a vendégeknek. Itt-tartózkodásuk alatt a delegációt *Piti Zoltán* megyei tanácselnök is fogadja.

P. V.

Az ORFK közleménye

Az Országos Rendőr-főkapitányság szakmai szempontból kivizsgálta az MDF leninvárosi szervezete által 1990. február 14-én 18 órától rendezett demonstráció rendőri biztosítását. Mint ismeretes, ezen az estén a művelődési ház előtt a tévévitára érkező Grósz Károllyal szemben többen agresszívan léptek fel.

A vizsgálat megállapította, hogy a leninvárosi rendőrkapitányság nem elég körültekintően készült fel a rendezvény biztosítására, bizonytalan volt a kialakult helyzet megítélésében, és ennek következtében nem tette meg a szükséges intézkedéseket. A mulasztások miatti személyes felelősség megállapítására fegyelmi eljárást indítanak. Ennek eredményéről az eljárás befejezése után az ORFK tájékoztatja a közvéleményt.

A megyei főügyészség határozata alapján, csoportosan elkövetett garázdaság büntettének alapos gyanúja miatt — a fegyelmi eljárástól függetlenül — a Borsod-Abaúj-Zemplén Megyei Rendőr-főkapitányság vizsgálati osztálya nyomozást folytat.

Esküvő

TOLLÁR TÍMEA
és
VISKI ZOLTÁN

szeretettel értesítjük kedves ismerőseinket, hogy február 24-én délután 4 órakor házasságot kötünk a Szigetvári Városi Tanács dísztermében.

Helyesbítés:

Szeretettel értesítjük ismerőseinket, barátainkat, hogy

VARGA RITA
és
BÍRÓ RÓBERT

1990. március 17-én (és nem február 17-én) 16 órakor házasságot kötünk a sellyei tanács házasságkötő termében.

Egészségügyi szolgálat

KÓRHÁZI FELVÉTELES ÜGYELETEK

Mindennapos felvételi ügyeletek gyermek belbetegek részére. Pécs város: POTE Gyermekklinika, Szigetvár város és járás, a pécsi és a volt sellyei járás: Megyei Gyermekkórház. Gyermeksebészeti, kórházi felvételt igénylő gyermekfülészeti betegek részére páratlan napokon: POTE Gyermekklinika, páros napokon: Megyei Gyermekkórház Pécs és a megye egész területéről.

Pécs város lakossága részére felnőtt belgyógyászat: Megyei Kórház III. sz. belgyógyászata, sebészet, baleseti sebészet: Megyei Kórház. Égési sérülések: Honvéd Kórház. Koponya- és agysérülések: Idegsebészet. Pécs város és a csatolt községek neurológiai betegeinek felvételét a Neurológiai Klinika, pszichiátriai betegeinek felvételét a Pszichiátriai Klinika látja el. Szemészeti betegek ügyeleti ellátása 17.00 órától: POTE Szemészeti Klinika. Felnőtt fül-orr-gégészet: POTE Orr-Fül-Gégeklinika.

ÉJSZAKAI KÖRZETI ORVOSI ÜGYELET

Pécs város felnőtt lakossága részére egy helyen, a Lánc utcai rendelőintézet földszinti ügyeleti helyiségeiben, minden este 7 órától másnap reggel 7 óráig. Telefon: 14-347.

Fogászati ügyelet minden este 7 órától másnap reggel 7 óráig a Lánc utcai rendelőintézet földszinti ügyeleti helyiségeiben – gyermekek részére is. Telefon: 14-347.

Gyermeklakosság részére egy helyen, a Gyermekklinikán, Pécs, József A. u. 7. (bejárat a Bajnok u. felől), este 7 órától másnap reggel 7 óráig. Telefon: 10-938.

ÉJSZAKAI UGYELETES GYÓGYSZERTÁRAK

Pécs, Lánc u. 20. 10/8. sz. gyógyszertár; Pécs, Bajcsy-Zsilinszky u. 23. 10/14. sz. gyógyszertár.

*

SOS-ÉLET telefonszolgálat díjmentesen hívható a 12-390-es számon este 7 órától másnap reggel 7 óráig.

*

Nyugdíjas telefonszolgálat jogi, szociálpolitikai, munkaügyi, kertészeti tanácsadások 17—19 óráig hívható a 41-907-es telefonon.

Információk

Közérdekű

MEGNYÍLT A CARMEN VIRÁG- ÉS AJÁNDÉK-SHOP. Pécs, Jurisics Miklós úton, az MTA-székházzal szemben. Név- és születésnapi, esküvői vagy egyéb alkalomra ízléses, szép csomagolású VIRÁGCSOKROK, ajándékok széles választéka rendelhető, vásárolható. SZERETETTEL VÁRJUK ÖNT IS. CARMEN VIRÁG- ÉS AJÁNDÉK-SHOP.

Áramszünet lesz február hó 19-től 23-ig, naponta 7—15 óráig Cserkút község területén.

Áramszünet lesz február 21-én 8—15 óráig Pécs, Előre u., Veterán u., Muskotály u. által határolt területen.

Áramszünet lesz február 22-én 8—15 óráig Pécs, Rigóder u., Kanyar u., Engels u. által határolt területen.

Áramszünet lesz február 23-án 8—15 óráig Pécsudvard és a pogányi szőlőhegy egész területén.

Rendezvények

„Könyvekkel Erdélyért" címmel adnak koncertet ma 19 órakor a Művészeti Szakközépiskola növendékei Pécsett, a Radnics u. 9-ben, a hangversenytermükben. Az 50 forintos belépőjegyek árából könyveket vásárolnak az erdélyi művészeti iskolák számára.

Pécsett, az Egyetemi Klubban, a Rákóczi út 67-ben „Zenés pincetúra" címmel a Szélkiáltó és a Vizin zenekar lép fel ma 18 órakor.

„A szociálgeográfia Magyarországon" címmel dr. Berényi István címzetes egyetemi tanár tart előadást ma 14.30 órakor Pécsett, a földrajztudományi intézet előadójában, az Ifjúság útja 6-ban, a „C"-épületben.

Pécsett, a Művészetek Háza galériájában R. Fürtös Ilona textiltervező iparművész kiállítása nyílott, mely naponta 10 órától 18 óráig látogatható március 7-ig.

Baba-party lesz a pécsi Nevelési Központban ma 9.30 órakor, melynek címe: Az apák szerepe a gyermekek nevelésében és a csecsemők és kisgyermekek táplálkozása.

A Közművelődési Tanárok Klubja szervezi összejövetelét Pécsett, a Nevelők Házában 21-én 14.30 órakor.

– Már egy hete virágzik a mandulafa Pécsett, a Szőlészdűlőben Cseke Zoltán telke előtt, valamint a pellérdi elágazásnál, Farkas Margit portáján. Horváth A. Olivér neves biológus-botanikus szerint legutoljára 1931-ben észleltek február közepén a baranyai megyeszékhelyen szórványmandulavirágzást.

PÉCS M. VÁROS TANÁCSA V. B.
IGAZGATÁSI OSZTÁLYA

pályázatot hirdet

az 1990. március 31-én
nyugdíjazás folytán megüresedő

osztályvezető-helyettesi munkakör betöltésére

A PÁLYÁZAT FELTÉTELEI:

– jogi végzettség,
– az államigazgatásban eltöltött legalább 10 évi gyakorlat.

Bérezés a 11/1983. (XII. 17.) ÁBMH számú rendelkezés szerint a 6108 kulcsszámú osztályvezető-helyettesi besorolásnak megfelelően.

A pályázatokat rövid önéletrajzzal, a pályázat közzétételétől számított két héten belül kérjük benyújtani Pécs M. Város Tanácsa V. B. igazgatási osztályvezetője részére (Pécs, Széchenyi tér 1., I. em. 51.).

Testsúlycsökkentő tanfolyam a DOZSÓ-ban

Meglepően kevesen, mindössze tizenegyen jöttek el hétfőn Pécsett, a DOZSÓ Művelődési Házba, a testsúlycsökkentő tanfolyam első foglalkozására. Ezen az összejövetelen *Dénes Ottó* tanfolyamvezető (a Reformbolt vezetője is) a kövérség egészségügyi hátrányairól, a helytelen táplálkozás következményeiről, az elkerülhető betegségekről, és a vásárló körében tapasztalt eredményes fogyókúrákról beszélt. Akik megjelentek, nem vészesen elhízottak, hanem annyi súlyfelesleggel küszködnek, ami közérzetüket, hangulatukat, egészségüket befolyásolja.

Van közöttük olyan, aki nemrégiben súlyos műtéten esett át, vagy szívinfarktus közeli stádiumban él. Dénes Ottó két éve sikeresen vezetett hasonló csoportot, amelynek magja a 10 hetes kurzus óta is rendszeres kapcsolatot tart fenn. A tanfolyam célja a súlyfogyasztáson kívül a reformkonyha elsajátítása is. Érdeklődőket a tanfolyamvezető szívesen vár hétfőn délutánonként a pécsi DOZSÓ-ban.

Gy. B.



Az egészséges életmódot ismertető kiadványokkal ismerkednek a tanfolyam résztvevői

Gépesített közgazdászok

Szakmai tárgyakra épülő számítástechnikai oktatás a Radnótiban

Egyre nő a szakközépiskolák népszerűsége a szülők körében. Érettségit is, szakmát is ad, nem kallódik a gyerek képzettség nélkül valamilyen – számára abszolút érdektelen – hivatalban vagy boltban. És ha mégis úgy dönt, tovább is tanulhat. A reálisan okoskodó szülőket még csak jobban inspirálja, ha a szakközépiskola valamilyen keresett szakmát kínál.

A Radnóti Közgazdasági Szakközépiskola 1/D-seinek nagy része is így került a tavaly indított számítástechnikai osztályba. Itt a gyerekek a közgazdasági alapképzés mellé számítástechnikai programozói képesítést is kapnak, jelentősen leegyszerűsítve a saját és leendő munkahelyük szakképzési költségeit. A vállalatok az itt végzett szakembereket számítástechnikai plusz tudással kapják meg, ami ma egy magára valamit is adó cégnél nem kis szó. Ezt már eddig is többen ismerték fel és biztosították támogatásukról az iskola újszerű kezdeményezését, így például az OTP, a Mohácsi Farostlemezgyár és több kisszövetkezet.

– A módszer nem tőlünk ered – mondja Németh Györgyi számítástechnikai tanárnő. – Elsőként az egri Neumann János Közgazdasági Szakközépiskola és Gimnázium kezdett kísérletbe, hogy szakmai tárgyakra épülő számítástechnikát oktasson. Kezdeményezésük az országban 8-10 követőre talált, így fogtunk mi is neki. Egyelőre egyetlen osztályunk van, hiszen tavaly indult, de a február 21-én tartandó felvételire már négyszeres túljelentkezéssel számolunk.

A folyamatos oktatáshoz a támogatás ellenére még sokminden hiányzik. A könyvelés tanításához is elengedhetetlen hálózati szoftver nem áll rendelkezésükre. Nincs tankönyv, nincs pénz. Pedig úgy tűnik, más tantárgyak tanárainak kedve is megjött a számítógépes oktatáshoz. Van aki már a dolgozatjavítás gondjait szeretné a gépekre hárítani.

Márkus József, az iskola igazgatója az új szak bevezetésében lehetőséget lát az intézmény szakmai tekintélyének növelésére. Fontosnak és hasznosnak ítéli meg, de úgy véli, a szülőkben téves elképzelések alakultak ki erről a szakról. Mint mondta, itt elsősorban a logikai képesség a fontos, nem az előzetes számítógépes ismeretek. Az elvárásban nem szerepel, hogy otthon is tartson a család számítógépet, mert így a legtöbb gyereket csak összezavarják. A lényeg, hogy **ne** kettes-hármas matekosokat akarjanak ide beíratni.

Legtöbbjük még nem tudja, mihez kezd, ha végzett. Mindenesetre az iskola távlati tervei között már szerepel egy 5. éves technikusminősítő képzés azok számára, akik nem tanulnak tovább, de a középszintnél magasabb képesítést kívánnak szerezni.

Pataki V.

Gyermekszervezetek egyeztető fóruma alakult

Az úttörők meghívására találkozott tegnap a pécsi Szivárvány Gyermekházban néhány városi gyermekszervezet. A kezdeményező kivételével a cserkészek, a Cigány Kulturális és Közművelődési Egyesület, és mint a gyermekek egészségre nevelésében illetékes, a Vöröskereszt jelent meg. Ami összehozta őket, az a gyermekek sorsa iránt érzett egyre nagyobb aggodalom és felelősségérzet, az ismerkedés fontossága, egy későbbi összefogás reménye. Egyetértettek abban, a gyermekek helyzete ma már annyira aggasztó, hogy egymás méregetése helyett egy bizonyos szintű együttműködést, együttes érdekvédelmet fel kell vállalni. A cserkészek és a cigányfiatalok ügyét is pártoló egyesület képviselői érthetően pénztelenségre és vagyontalanságra panaszkodtak, ám az is kiderült, hogy ebből az úttörőknek is egyre kevesebb lesz. Feltűnő volt, hogy senki sem tudta, honnan, kitől lehetne a megyében vagy városban pénzt kérni az általuk fontosnak tartott célokra.

Végül egyetértettek abban, hogy az első alkalom az ismerkedésre elegendő volt, és hogy a jövőben is találkozni fognak információkat cserélni, néhány akciót, gyermekrendezvényt együtt kezdeményezni. Szeretnék azt is, ha a tegnapinál nagyobb létszámban gyűlnének össze, ezért várják más gyermekszervezetek, vagy a gyermekek jövőjéért felelősséget érző szervezetek, csoportok jelentkezését. Ezzel kapcsolatban Csányi Kálmán, a gyermekház pedagógusa a 13-477-es telefonszámon további információkkal szolgál.

B. B.

A 33. mezőgazdasági könyvhónap

A márciusban tartandó 33. mezőgazdasági könyvhónapról tájékoztatták az újságírókat kedden a Mezőgazdasági és Élelmezésügyi Minisztériumban. Gallyas Csaba, a Mezőgazdasági Könyvkiadó igazgatója, a könyvhónap szervező bizottságának vezetője elmondotta: az alkalomra 8 kiadó 41 művet jelentetett meg, összesen 620 ezer példányban, csaknem 100 millió forint értékben.

Az ez évi újdonságok között már több mint egy tucat az olyan könyv, amelyet a nagyüzemi gazdaságok szakemberei mellett a mezőgazdasági kisvállalkozóknak, az alakuló „farmok" gazdáinak, valamint a terményeket a szűkebb család számára előállítóknak is ajánlhatnak.

Az ez évi mezőgazdasági könyvhónapot március 2-án Gödöllőn, az Agrártudományi Egyetemen nyitják meg.

Képernyő előtt

„Oly teljesen betöltik az arcot..."

Összekulcsolt kezek a tarkón. Vagy a fejtetőn. A bemért célpontra ráállított puskacsövek sora, a tűzlegyező – istennek hála – hiányzik. Valahonnan a szoba mélyéből csak egy eltévedt kamera pásztázza végig a fejbúbon megülő kezeket – hátul –, majd oldalnézetben. Mintha orvul tenné. A fejhez tartozó törzset a fotel széles támlája takarja.

De a kamera nem a kezek gazdáját, hanem a vele szemben ülőt keresi. Vele, *Makk Károllyal*, a kitűnő filmrendezővel szemben *Vásárhelyi Miklós* irodalomtörténész, a Soros Alapítvány elnöke, filmdramaturg. A jóbarát. A kamera mintha nem akarná felejteni, hogy milyen nehezen lehetett fölcipelni a lakásba, nem szólva a szőnyegen szétkúszó kábelekről. De aztán a mesterkedést, amely a közvetlenséget, a családias, baráti hangulatot igyekezett a nézővel megosztani, lassan elhalványítja és tökéletesen fölöslegessé, sőt zavaróvá teszi Vásárhelyi Miklós őszintesége. Mert a nyilatkozatok, hordószónoklatok, a sértettség gőgjétől oly nehezen szabaduló életvallomások mai özönében is hálás lehet néha a portré műfaja. Különösen, ha a történelemre reflektáló önvallomás nehézségein az a fajta optimizmus lesz úrrá, amely Vásárhelyi Miklósét is jellemzi. Nem azért, mert a kamera a kérdezett mosolyán is elpihenhet. Hanem, mert a vallomástevő őszinteség azt sugallja, hogy a tévedések, a szkizis, a megfutamodás idején, majd azután is maradhat türelem és erő másoknak s így önmagunknak is megbocsátani. Ez utóbbi már legszemélyesebb szabadságunk ügye. A vallomástevő őszinteségből kihallani a jóság és gonoszság viszonylagosságát, hit és erkölcsi ítélet feltételezettségének prousti megközelítését is: „...még az élet legfutóbb dolgainak szempontjából sem vagyunk olyan véglegesen s kézzelfoghatóan egészek, hogy mindenki számára ugyanazok maradnánk, s hogy bárki úgy ismerhetne minket, mint egy végrendeletet vagy egy árverési jegyzéket; *a mi társadalmi énünk mások elméjének alkotása.* ... fogalmainké a legnagyobb rész. Oly teljesen betöltik az arcot, oly pontosan tapadnak még az orr vonalához is, oly finoman árnyalják még a hangnak a zengését is (amelyben:) ... mindig a mi fogalmainkat találjuk meg és hallgatjuk újra." Az idézet Swann történetéből való.

Az arc persze a képernyőn is maszk marad, hiszen az arc amennyit elárul magából, múltjából – a test és a lélek valódi történetéről a telő évekkel felgyűrődő ráncok mögött –; legalább ugyanannyit el is takarhat. Ez a portré műfajának egyik nagy csábítása. Ez a tudott vagy öntudatlan elrejtettség. És ez a portré műfajának egyik nagy csapdája is. Az arcot életre keltheti a mozduló szem, a száj, a gesztusok, de a homlok boltozatos csendjét még ez sem töri meg minden esetben. A prousti értelemben teljes körmondathoz kell Európa történelmén belül a magántörténelem; kell Fiume, a szülőhely, kell Róma, kell Debrecen, szükségesek az időpontok és helyszínek, hogy 1953-hoz már együtt érkezzünk. És még csak ekkor következhet az igazi munka – akinek ehhez kedve van: összeilleszteni a részeket, megfejteni látatlanul is a szabadságnak azt a titkát, amely 1953 után, majd később a börtönben teljesebb volt, mint korábban, a börtönön kívül. Összeszedni szeretettel a limlomot, a madzagokat, a kábeleket. Figyelni erre is. Rálehelni a kamerára; hátha a tarkóra emelt kezekben csak fáradtság van, a barát előtt nem leplezhető küzdelem a test ernyedettsége ellen, és nem puskacsövek emléke.

Bóka Róbert

MA

Az MSZP szigeti körzeti irodája Pécsett, az Alajos u. 2/2-ben 16–18 óra között várja az érdeklődőket. A Lánc utcai mozgalmi házban 13-tól 19-ig, a Tüzér utcai mozgalmi házban 8-tól 19 óráig, a Tolbuhin úti mozgalmi házban 15-től 19 óráig és a Németh L. utcai mozgalmi házban 16-tól 19 óráig szerveznek MSZP-ügyeletet.

Az MSZMP újmecsekaljai szervezete Pécsett, a Szántó Kovács János u. 1/A-ban várja az érdeklődőket 16 és 18 óra között.

Az MSZMP kertvárosi szervezete 9-től 18 óráig ügyeletet tart a Németh L. u. 16. sz. alatti mozgalmi házban. Telefon: 41-563.

A pécsi Zöld Kör várja az érdeklődőket és panaszbejelentőket 16 és 18 óra között a városi tanács 1. emeletén.

Megyei pártélet

Az Agrárszövetség választási irodája bejelenti, dr. Hajas András az egyéni, illetve a területi és országos listán történő jelölésből visszalépett.

Szigetváron SZDSZ-iroda nyílt a Széchenyi u. 24-ben. Ügyeletet tartanak naponta 14 órától 20 óráig. Telefonon a 70/11-511-es számon hívhatók.

A Magyar Függetlenségi Párt és a Centrum Pártok Szövetsége (MFP, Történelmi Szociáldemokrata Párt, a Magyar Független Demokrata Párt és a Radikális Párt választási koalíciója) hétköznap 16.30-tól 19 óráig és szombatonként 10-től 12 óráig várja az érdeklődőket Pécsett, a József A. u. 10-ben. Az MFP és a CPNSZ iránt napközben is lehet érdeklődni a 28-217-es telefonszámon Fóris Bélánál, a két szervezet ügyvezetőjénél.

A Raoul Wallenberg Egyesület baranyai–somogyi csoportja Pécsett, a József u. 4-ben működik, a Rácz Aladár közösségi házban.

A pécsi Demokratikus Ifjúsági Szervezet a február 16-i közgyűlésén módosította alapszabályát, és elnöknek Müller Tibort választotta.

A Magyar Demokrata Fórum szigetvári választási irodája — Kossuth tér 17. alatt — mindennap 16-tól 19 óráig szeretettel várja az érdeklődőket. Az irodán minden hét keddjén dr. Kapronczay József, a körzet országgyűlési képviselőjelöltje fogadóórát tart.

A Magyarországi Szociáldemokrata Párt pécs-baranyai szervezete választmányi ülést tart ma február 21-én, délután 17 órától a párt új központi irodájában, a Déryné utca 18. szám alatt. (Bejárat a Bóbita Bábszínház udvarából.) Az ülés nyitott, a tagokat és a szimpatizánsokat egyaránt szívesen látják.

Választás

Ma 17.30-kor Getto József (SZDSZ) képviselőjelölt Kővágótöttösön találkozik a választópolgárokkal.

Werner József (SZDSZ) Görcsönydobokán ma 18.30 órakor programismertető beszédet tart.

Spolár János (Szocialista Párt) Lothárdon, a kultúrházban ma 18 órakor választási gyűlést tart.

Ma 17 órakor a Független Kisgazdapárt klubestet tart a városházán.

Trombitás Zoltán (FIDESZ) Pécsett, a Kossuth L. u. 23–25-ben beszélgetésre várja a választókat szerdán 16 és 18 óra között. Telefonon a 10-318, ill. a 24-600 számon hívhatók.

Az SZDSZ választási irodája Pécsett, a Varsány u. 20-ban működik ma 15 és 19 óra között.

Gáspár Gyula (független jelölt) 21-én 18 órakor Sátorhelyen, a művelődési házban találkozik a választópolgárokkal.

Dr. Barth Andrea (FIDESZ) az aranyosgadányi művelődési házban ma 18 órára várja az érdeklődőket.

Paizs József (független jelölt) 21-én 18.30 órakor Királyegyházán találkozik a választókkal.

Ferenc Miklós (Független Kisgazdapárt) ma 18 órakor Belvárdgyulán, a művelődési házban várja az érdeklődőket.

Dr. Iglói Zoltán (Hazafias Választási Koalíció) szerdán 18 órakor Perekeden, a művelődési házban mutatkozik be a választópolgároknak. A Hazafias Választási Koalíció képviselőjelöltjei, T. Kovács János ma 18 órakor Mohácson, a Szőlőhegy Klubban, dr. Horváth Miklós Kémesen, a művelődési házban ma 18 órakor, Szeghy Sándor Bicsérden, a faluházban ma 18.30 órakor mutatkoznak be a választópolgároknak.

Wekler Ferenc (Szövetség a Faluért, a Vidékért) bemutatkozik a mohácsi művelődési házban ma 18 órakor. Fellép a Mohácsi Új Barázda Termelőszövetkezet táncscsoportja.

Az MSZMP választási irodája a Varsány utcai helyiségből a Rét u. 4-be költözött, hétköznap 9-től 18 óráig látogatható.

Az SZDSZ pécsi ügyvivői kérik, hogy azok az SZDSZ-tagok, akik vállalják, hogy március 25-én a szavazatszámláló bizottság tagjai lesznek, jelentkezzenek Pécsett, a Felsőmalom utca 13-ban személyi számuk egyeztetése végett.

Pap András, a Magyar Demokrata Fórum országgyűlési képviselőjelöltje Pécsett, a fórum Hunyadi úti regionális irodájában ma 15 és 17 óra között fogadóórát tart.

Dr. Hoppa József, a Magyar Demokrata Fórum országgyűlési képviselőjelöltje ma 18 órától a sásdi művelődési otthonban képviselőjelölti fórumot tart.

Dr. Biró Ferenc, a Magyar Demokrata Fórum országgyűlési képviselőjelöltje ma 18 órától Hidason szól választói programjáról, ismerteti az MDF elképzeléseit.

Dr. Kapronczay József, a Magyar Demokrata Fórum országgyűlési képviselőjelöltje ma 18 óra 30-tól az endrődi művelődési házban tart fórumot.

A Független Kisgazdapárt megyei választmánya megválasztotta a megyei listán induló jelöltjeit: Nagy Ferencet, Böröcz Istvánt, dr. Timaffy Istvánt, dr. Bögner Miklóst, Szomor Ferencet, Ferenc Miklóst, Galbáts Andrást, dr. Kernya Istvánt, Széles Sándort, Ács Lajost, Csábrák Jánost, Haraszti Sándort. A pártnak jelenleg 2410 tagja van.

Puch László (Szocialista Párt) ma 19.30 órakor Nagynyárádon várja az érdeklődőket.

Vállalkozók, figyelem!

AMERIKAI HUMUSZGILISZTA TOVÁBBTENYÉSZTÉSRE ELADÓ.

Az időjárástól függetlenül, biztonsággal szállítjuk.

A humusz visszavásárlására termékértékesítési szerződést kötünk.

A tenyésztési technológiát biztosítjuk, OTP igénybe vehető, azonnali ügyintézés.

A tevékenység 500 000 Ft-ig adómentes.

Bővebb felvilágosítás:
General Coop Kisszövetkezet,
Pécs, Munkácsy M. u. 20.
Telefon: 18-960.

A védőoltások új rendje

A Baranya megyei KÖJÁL járványügyi osztálya tájékoztatja a szülőket a kisgyermekkori és általános iskoláskori védőoltások új rendjéről.

A védőoltási rend változtatását az Egészségügyi Világszervezet egyes fertőző betegségek (köztük a kanyaró és rózsahimlő) 2000. évre történő leküzdésére vonatkozó programja indokolta. Kisgyermekkorban folytatódik az 1989. évben már megkezdett rózsahimlő. (rubeola) elleni oltás. 1990. március 5–31. között védőoltásban részesülnek az 1987. szeptember 1.–1988. december 31. között született és az 1984. szeptember 1.–1985. augusztus 31. között született fiúk és leányok a lakóhely szerinti körzeti orvosi rendelőben.

Ugyanezen időszakban részesülnek rubeola elleni védőoltásban az általános iskolák 1977. szeptember 1.–1979. augusztus 31. között született tanulói iskolájukban. E két korosztály kanyaró elleni védőoltásban is részesül 1990. április 23.–május 12. között, szintén iskolájukban.

A kanyaró és a rózsahimlő elleni oltások adása a megadott korosztályokba tartozó valamennyi olyan gyermek részére is kötelező, aki átesett ezen betegségeken, azonban ennek laboratóriumi megerősítésére nem került sor.

Mivel a terhesség első 4 hónapjában kialakult rubeola fertőzés kapcsán az újszülött komoly szervi károsodásokkal születhet, a rubeolaoltás elsősorban leányoknál indokolt. Oltani kell azonban egyidejűleg a fiúkat is, hogy ne maradjon az oltott korosztályban fogékony, azaz megbetegedve fertőzést átadható egyed. Az általános iskolások két évjáratának kanyaróoltását viszont az indokolja, hogy az 1989/90. évi nagy országos kanyarójárványban e koroszály is érintett volt. Mindkét oltóanyagot Nyugatról importáltuk, *igen komoly anyagi ráfordítással.*

Ugyanakkor *jelentős szervezési nehézséggel* jár a nehezen osztható oltóanyagokkal történő *oltások lebonyolítása.*

Minden kedves szülőtől elvárjuk tehát, hogy az idézett időpontban oltási kiskönyvvel pontosan jelenjen meg gyermekével a lakóhely szerinti rendelőben, illetve iskolás gyermekének olthatóságát is biztosítsa iskolájában.

Mindkét oltóanyag hatékonyságát közel 100 százalékosnak észlelték. Amint az előző évi tapasztalataink is igazolták, oltási szövődmény nem várható. E helyütt kérjük a szülők munkáltatóit, hogy megértésükkel segítsék elő az oltási kampány sikeres lebonyolítását.

Le a szögről a diplomával!

A mérnöktovábbképzés új lehetőségei

Tavaly ősszel ünnepélyes tanévnyitót tartottak a Budapesti Műszaki Egyetemen. A neves külföldi műszaki egyetemek és továbbképző intézetek tanárai és szakemberei közül meglepően sokan jöttek el ebből az alkalomból az öreg pesti egyetemre. Nem a magyar gazdaság üzleti sikerei vagy a műszaki fejlesztés jó hire hozta persze el a jeles tudós társaságot a Duna-parti épület falai közé. Dehát akkor mi?

Nem egyéb, mint a magyar műszaki oktatásnak és továbbképzésnek az emberfők kiművelésében teljesített úttörő szerepe. Az, hogy 50 évvel ezelőtt – 1939-ben – Európában elsőként itt indult el az intézményes mérnöktovábbképzés. Ezt olyan kiváló műszaki szakemberek szervezték meg, mint Bánki Donát, Jendrassik György, Fonó Albert, Kandó Kálmán, Mihailich Győző, Pattantyús Á. Géza, Zemplén Géza, Czipornowszky Károly. E neves tanárok, akiknek híre eljutott szerte a világban, jól tudták, hogy a korszerű oktatás és kutatás alapján képzett mérnököknek diplomájuk megszerzése után 5–8–10 év múltán már szükségük van továbbképzésre.

Hóman Bálint vallás- és közoktatásügyi miniszter 1939. július 26-án jóváhagyta a Mérnöki Továbbképző Intézet alapszabályát, és az első tanfolyamon 104 előadás hangzott el, csaknem 3000 hallgató előtt. Az előadások anyagait több generáció évtizedeken át tankönyvként használta, ma is alap-forrásművek.

Erre az eseményre emlékeztek tehát a műegyetem ünnepi tanévnyitóján a neves vendégek, s közülük többen nem jöttek üres kézzel. Hoztak tanácsot, ötletet, ajánlatot. Az egyik – japán – ajánlat most érett be: 1990-től szemeszterenként 50–60 magyar mérnök 6–8 hetes továbbképző tanfolyamra mehet Japánba. Költségeit a japán fogadófél fizeti. A tanfolyam résztvevőinek megszervezésére és kiválogatására a Budapesti Műszaki Egyetem jubiláns Mérnöktovábbképző Intézete kapott megbízást a kormánytól. A külföldi továbbképzésre pályázóknak itt kell jelentkezni (1111. Bp., Egri József u. 20–22.). Alapfeltétel tisztességes, vagy rövid idő alatt felfrissíthető angol nyelvtudás.

Az alapvető tanács pedig, amit a vendégek baráti eszmecseréken és hivatalos előadásokban rendre-módra hangoztattak, úgy szólt, hogy a fejlődés meggyorsításához az új technika és technológia mellé új tudás kell. Meg tőke – vetették közbe a magyarok.

Fontos-e a pénz?

Persze – ismerték el a vendégek – azon kell megvenni a technikát, amely a korszerű technológiát hordozza. Ám, a fejlesztéshez mégis a tudás az elsőszámú feltétel. Az ad a külföldi tőkének is bizalmat, hogy a felhasználók képesek lesznek jól gazdálkodni a pénzzel. Az eredményes gazdálkodáshoz és a technika kiválasztásához egyaránt a kor szintjén álló konstruktív műszaki, mérnöki tudás a garancia. Nem állunk rosszul azzal a tudással, amelyet az egyetemek diákjai elsajátíthatnak a diploma megszerzéséig. Bizonyítja ezt, hogy például az utóbbi 10 év során megtöbbszöröződött az amerikai és nyugatnémet hallgatók száma a budapesti műegyetemen. S az itt szerzett diplomát már az amerikai és nyugatnémet iskolák és cégek elfogadják.

A tanácsok tehát nem az egyetemi tudásszerzés fontosságára akartak figyelmeztetni bennünket. Sokkal inkább arra, hogy az egyszer megszerzett, magas színvonalú ismeretanyag, a gyors természettudományos és technikai fejlődés miatt igen hamar megkopik. A diploma utáni képzés ma szinte már fontosabb, mint az egyetemi – a diplomához juttató – alapképzés.

„Pótlólagos" befektetés

Nehéz persze időt szakítani az újabb, „pótlólagos" szellemi befektetésre. Hiszen sokan a megélhetésükhöz szükséges mellékmunkáktól kényszerülnének elvenni az időt, ha beülnének valamilyen továbbképző kurzusra.

Még sincs más megoldás. Az a technikai környezet, amely általában körülveszi a műszakiakat a hazai munkahelyeken, már nem ad serkentő impulzusokat a tanuláshoz. Többnyire régebbiek, mint amiről az egyetemen annak idején tanultak. Ez a környezet gyorsan lefaragja az érdeklődést az új megoldások iránt. Ez az ismeretanyag azután nehezen alkalmazható: amikor a fejlesztés, a beruházás majd végre élénkülni kezd. Ha ez az élénkülés a 10–15 éve megszerzett tudásanyaggal egyáltalán valaha is elindulhat.

Ha azt nézzük, indít-e elég továbbképző programot a Mérnöktovábbképző Intézet, s hogy járnak-e azokra elegen, akkor különösebb panaszra nincs ok. Más a helyzet azonban, ha arra gondolunk, hogy valamennyi ágazatban mennyire leszakadtunk Európától, s hogy ennek csökkentéséhez a korszerű kapacitások kiépítéséhez és jó színvonalú működtetéséhez hány mérnök kell majd.

Ehhez viszonyítva ugyanis, a továbbképzésben ma részt vevő műszakiak számát már lehetetlen elégedetten nyugtázni, ostromolnia kellene ugyanis a tanulásra váró diplomásoknak az intézet tanfolyamait.

Távoktatással is

A Mérnöktovábbképző Intézet különben – mint a korábbi szemeszterekre – most is – gazdag programot hirdet: 105 előadássorozatot 11 műszaki alaptémában a gépészettől a számítástechnikán át a gazdasági, szervezési ismeretekig. indul a mérnökvállalkozó tanfolyam; vagy a műszaki tárgyú társalgási és szakszöveg olvasási angol nyelvtanfolyam. Változatos időbeosztással, illetve – a nagyon elfoglaltak avagy a vidékiek számára – távoktatással.

Ez az utóbbi azt jelenti, hogy csupán 1–1 konzultációra kell Pestre jönni, s az anyagot könyvben, jegyzetben – sőt: videokazettán (volt már példa rá) megkapják a résztvevők. Ez a tanulási forma különösen a vidéki vállalatok, cégek műszakiainak előnyös. Sőt: megszervezhetők, kellő számú résztvevő esetén, hogy egy-egy vidéki városban, gyárban csoportos – videokazettás – távoktatásos tanfolyam induljon. Az intézet „nyitott" bármilyen megoldás megszervezésére, bármely vidéki gyár, iskola vagy egyesület kezdeményezésére.

A lehetőségekről az intézet az idén 7000 tájékoztatót küldött szét az országban, a nagyobb vállalatok személyzeti és oktatási, valamint műszaki igazgatóinak. Náluk érdemes érdeklődni, ha valahol a címzett a meghirdetésről elfeledkezett volna. Lehet érdeklődni valamennyi vidéki felsőoktatási intézménynél is – az intézet valamennyivel kapcsolatban áll.

A mérnöktovábbképzés nem öncélú vállalkozás. S ezt elsősorban talán nem is a továbbképzésre jelentkező mérnököknek kell megérteni, hanem azoknak a vezetőknek, akik munkatársaikat elküldhetik az intézet tanfolyamaira.

A vállalatok, vállalkozások számára a tehetséges, szorgalmas, a tanulást vállaló szakemberek ösztönzése a továbbképzésre a műszaki fejlesztés megalapozó lépcsőfoka. S bizonyosak lehetünk abban, hogy erre, a tudás gyarapításán át vezet az egyik legbiztosabb út – vissza Európához.

Adakozott a vállalkozó

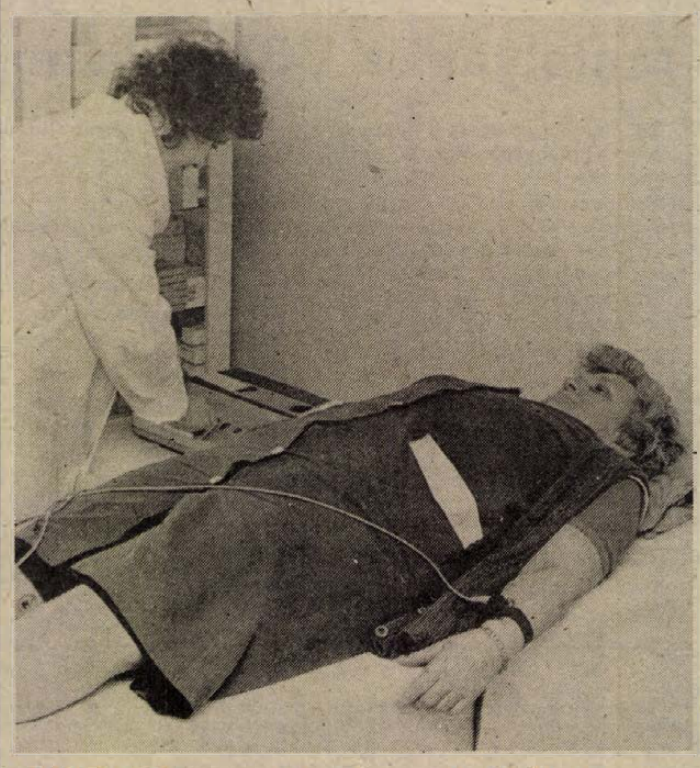

EKG ajándékba

Fontos segítség Szentlászló körzetének

A szentlászlói körzet orvosi rendelőjének várószobája is elárulja, festés, mázolás, fűtésszerelés folyt itt nemrég, hiszen láthatók még a munkálatok nyomai, s a némi átmeneti rendezetlenség. Ez azonban egyáltalán nem befolyásolja a betegellátást, hiszen benn a rendelőben teljes a rend, minden a betegeket várja.

A szentlászlói körzeti orvosi rendelőben tett látogatásom oka, hogy nemrég egy Siemens gyármányú EKG-gépet kaptak ajándékba. Maga ez a tény sem mindennapi – hiszen a falusi orvosi rendelők közül egyelőre kevés rendelkezik ilyennel – hanem az ajándék származásának miként je az, ami kíváncsivá tett. Ugyanis ezt a falusi orvos munkáját igencsak segítő, 40 000 forint értékű berendezést privát ajándékként kapták. *Semjén András* építési vállalkozó vásárolta és adta ajándékba a falunak és a körzetnek.

Amikor Semjén Andrást tettének okáról faggattam, a következőket válaszolta: Semmi különös oka nem volt. Már többször gondolkodott rajta, hogy valamelyik egészségügyi alapítvány részére felajánl egy nagyobb összeget, de valahogy nem tudta eldönteni, igazából melyiknek érdemes. Eközben történt az, hogy megtudta, *dr. Bengernó Miklós* – akit régóta jól ismer – Szentlászlóra ment körzeti orvosnak. A rendelőnek és a szolgálati lakásnak a felújítását is ő vállalta el. – A munkálatok közben beszélgettünk többször az orvossal – mondja Semjén András –, ő említette milyen jó lenne egy EKG-gép. Ekkor határoztam el, nem alapítványnak adom a pénzt, hanem ide. Nézze, én maszek vállalkozó vagyok, 20 emberrel dolgozom, én tudom mennyire nem mindegy, hogy valakit hány napig tartanak táppénzen, sokszor fölöslegesen. Az a tervem, hogy később ajándékozok számukra egy vércukorszintmérőt is.

Rendkívül nagy a jelentősége ezeknek a kis műszereknek egy falusi körzetben – mondja dr. Bengernó Miklós. Ha a körzeti orvos nem is kardiológus és nem is tudja úgy elemezni a kapott eredményt mint egy szakorvos, de nem is ez a cél, azonban rengeteget segít, hogy az megállapítható, kóros-e a szívműködés vagy sem, s ha meglesz a vércukorszintmérő is, akkor a cukorbetegség gyanújának felmerülésekor elvégezhetjük itt helyben a vizsgálatot. A szentlászlói körzethez tartozik Boldogasszonyfa, Antalszállás, Terecseny és Sasrét. Nem mindegy ezeknek a betegeknek, hogy amikor ide beutaznak, itt elvégzem ezeket a vizsgálatokat, és nem kell ezért további egy vagy két napjukat rááldozni arra, hogy Szigetvárra utazzanak. Így csak akkor küldöm őket oda, ha az itt kapott eredmények azt feltétlenül indokolják. Sok időt, felesleges utazgatást spórolunk meg ezzel számukra. Jó lenne, ha ennek az első példának akadna követője, ha lenne több ilyen adakozó kedvű vállalkozó, hogy minél több falusi körzetbe jutnának el ezek a hasznos műszerek.

S. Zs.

A vállalatok felbontják a tanulmányi szerződéseket

Mit ér a műszaki diploma?

A pécsi Pollack Mihály Műszaki Főiskola nyolc szakán összesen 335 végzős hallgató tanul. Közülük 97-nek van társadalmi-tanulmányi szerződése, és eddig 14 vállalati pályázat érkezett az intézménybe. A számokból kitűnik, hogy a diákok kétharmadának még munkahelyajánlata sincs.

– Hogyan tudja enyhíteni az iskola az elhelyezkedési gondokat? – kérdeztem *Radics Gyulát*, a PMMF főigazgatói hivatalának vezetőjét.

– A vállalatok eddig minden évben elküldték a főiskolának pályázati kiírásaikat, illetve szakemberigényüket. Ez alapján nem volt gond az elhelyezkedéssel, hisz minden diák két vagy több munkalehetőség közül választhatott. Tavaly novemberben egy minisztertanácsi rendelet megszüntette a pályázatok útján történő elhelyezkedési rendszert. Idén már alig néhány vállalat jelentkezett, ezért nem ismertek számunkra a munkába állási lehetőségek.

– *Hogyan befolyásolja az álláskínálatot Pécs bánya- és építőipari vállalatainak nehéz helyzete?*

– A 80-as évek elejéig ezek az üzemek készségesen fogadták a frissdiplomás szakembereket. Azonban néhány évvel ezelőtt telítődött ez a „piac" is. Ma a diákoknak szinte teljesen önállóan kell munkahelyet keresniük.

A legjobban érintettek ma még rajztáblával a hónuk alatt sietnek át a kollégiumból az iskola épületébe. Legfőbb gondjuk a diplomamunka elkészítése, és a rajzok határidős beadása. Javában tanulnak és végzik feladataikat a főiskola „védőszárnyai alatt".

Éppen szünet van, a folyosón sikerült néhány szót váltanom velük. Mint megtudom, egyre több vállalat bontja fel a három-négy éve kötött tanulmányi szerződéseket létszámleépítésre hivatkozva. A legtöbben még nem is néztek utána az álláslehetőségeiknek. Néhányan már most biztosan tudják, hogy a későbbiekben nem a szakmában fognak elhelyezkedni.

A diákok várják az államvizsgát. Talán valami csodában hisznek, hogy július–augusztus közepén egy csapásra megoldódik az állásproblémájuk...

H. Zs.

Sertéstenyésztő tanfolyam kezdők és haladók részére

A jól sikerült kertészeti előadássorozat és növényvédelmi tanfolyam után az Ujhelyi Imre Mezőgazdasági Szakiskola szervezésében a nyúltenyésztők tanfolyama mellett a kisüzemi sertéstartók részére is indul tanfolyam.

1990. február 27-én 14 órakor.

Az előadások 4 hónapon keresztül minden kedden délután 2 órakor kezdődnek a szakiskolában. (Szentlőrinc, Erzsébet u. 1. Telefon: 06-70-71-035.)

Az elméleti oktatás mellett több gyakorlati bemutatóra is sor kerül.

A tanfolyamra jelentkezni, vagy a tanfolyamról tájékoztatást ad a szakiskola, vagy a Mezőgazdasági Kistermelők Szövetsége, Pécs, Geisler Eta u. 15. T.: 11-399.

A tanfolyam ingyenes, mert a közös cél a jobb minőségű sertés gazdaságos előállítása a Möbiusz (Húsipari Vállalat) érdeke is, aki ezért a tanfolyam költségeit fedezi.

Jelentkezni lehet az induláskor is a helyszínen.

A tanfolyam elvégzéséről továbbképzési bizonyítványt állítunk ki.

Mezőgazdasági Kistermelők Szövetsége

POFOSZ

Dolgozói tanácsokat!

Az egyre romló gazdasági helyzetben a Politikai Foglyok Szövetségének Megyei Szervezetének elnöksége kiáltvánnyal fordul a nemzethez és a pártokhoz.

A politikai és gazdasági (főleg az utóbbi) szerkezet – úgy tűnik – megmerevedett. A pártok elfecsérlik erejüket a választási harcban, az illetékesek látszatintézkedéseket hoznak, az egyszerű választópolgárok pedig szívük szerint nyíltan megmondják: nem történik itt semmi, és minden marad a régiben! A politikai és gazdasági szerkezet ugyanaz, és a szerkezetet mozgató bábuk legtöbbje is a helyén van: legfeljebb egyikük megy a másik helyére, és viszont. Langyos, nagyon óvatoskodó intézkedések születnek. Sokan a megmentés helyett az átmentésre összpontosítanak. Csoda-e, hogy az egyszerű ember mindebbe nagyon beleunt.

Úgy gondoljuk, hogy az egyszerű embernek igaza van: jogosan fél attól, hogy maholnap betevő falat kenyere sem lesz!

Ezért felkérünk minden pártot és minden jó szándékú magyar embert, hogy fogjon össze a nemzet örökös széthúzása helyett.

Kiáltványunk lényege: a gazdaság minden kis és nagy egységében *hozzanak létre valódi hatalommal rendelkező dolgozói tanácsokat, amelyek a szakértők és a dolgozók érdemi javaslata alapján a jó gazda gondosságával döntenek minden tennivalóról, ami a gazdasági egységet illeti.* Így valósul meg a tulajdonos-érdekeltségi alapelv és kap erőre a közjó is! Ne hagyjuk szétzilálni gazdaságunkat a semmihez nem értőktől, a bólogatójánosoktól, a szélsőséges elemektől. A szakszervezetek támogassák mindenütt a dolgozói tanácsokat.

Felhívjuk a pártokat, hogy az egymás elleni harc és acsarkodás helyett józan és ésszerű politikával – a nemzet egységében gondolkozva – teremtsük meg a megújuló gazdálkodás politikai hátterét, az el nem kerülhető elszámolást értékes és értéktelen viselt dolgainkról.

Ebben a munkában külső segítségre nem számíthatunk! Magunknak kell belsőleg felszabadulni, célokat kitűzni és eredményeket elérni. Akkor tisztességgel és nem kolduskén ülhetünk le bárkivel tárgyalóasztalhoz!

Segíts magadon, az Isten is megsegít!

A Politikai Foglyok Baranya Megyei Szervezetének elnöksége

A Szabad Demokraták Szövetsége

Címszereplők helyett főszereplőket jelöl!



Fekete Gedeon, Werner József, dr. Heindl Péter, dr. Molvay László

4. sz. választókerület: Fekete Gedeon közgazdász, Mecseki Szénbányáknál könyvelő. Nős, két gyermek apja. 1963 óta Komlón él.

– Az SZDSZ gazdasági-társadalom-politikai programját képviselem, melynek lényege a teljes rendszerváltás! Magántulajdont, piacgazdaságot, iparban, mezőgazdaságban, szolgáltatásban! Nem a kommunisták „mumusát", a régmúlt klasszikus kapitalizmust akarom, hanem olyan modern piacgazdaságot, amely az alkotó tevékenység ösztönzése mellett, magas szintű szociális biztonságot nyújt polgárainak. Jóléti államot!

5. sz. választókerület: Werner József építész, vezető tervező. 37 éves, nős, két gyermek apja: Szajki, német nemzetiségi parasztcsaládból származik. Az SZDSZ bólyi csoportjának alapító tagja, ügyvivője.

– Körzetem, az eddigi, minden tartalékot felélő, s adóssághalmozásból önmagát fenntartó rendszerben, mindig hátrányos helyzetű, mezőgazdasági vidék volt. Az egyéni és helyi szövetkezeti vállalkozásokat elsöpörte az iparvállalatok túldotáló, felelőtlen központi támogatáspolitika, mely a vidéket sorvadásra ítélte. A szakszerű, gyors rendszerváltás nyújt reményt a vidéken élőknek, a földterületek sokféle szabad hasznosítása útján. Az SZDSZ programja, szakértelme és eltökéltsége biztosíték a „Vidékmagyarország" felzárkózására!

6. sz. választókerület: dr. Heindl Péter jogász, 30 éves. 1983 óta vesz részt a „Kádár-rezsim"-mel szembeforduló ellenzéki és független békemozgalmakban, szenvedte el a rendőri zaklatásokat.

– Módom volt alaposan megismerni a hatalmi összefonódásoknak azt a rendszerét, mely az ország irányítását az elmúlt 40 évben jellemezte, és amely a gazdaság csődjét okozta. A magyarmecskei iskolában tanítok és a környék kulturális és szociális gondjaival foglalkozom. Azért dolgozom, hogy a magárahagyott vidék visszanyerje a megbecsülést, s ennek garanciáit az SZDSZ és a FIDESZ programjában látom. Rendszerváltást!

7. sz. választókerület: dr. Molvay László jogász. Két gyermek apja, elvált. Családja, generációk során át kötődött a körzethez, Szigetvárhoz. Kereskedőként – e szakma sok lépcsőfokát megjárva – volt módja alaposan megismerni a térség kereskedelmi ellátórendszerét, az irányítás–állami vezérlés visszásságait. Határozott küzdelmet hirdet az eddigi megnyomorító-sarcoló gazdaságpolitika ellen.

– Üzenem a hatalom birtokosainak: a Népet leváltani nem lehet! Üzenem Mindenkinek: a Szabad Demokraták Szövetségének Programja és a Nép együtt győzni fog!!!

Magyar Liberális Néppárt

Aki magyar, választhasson!

Az országgyűlési képviselők választásáról szóló törvényünk talán Európa legdilettánsabb – antidemokratikusabb, – igazságtalanabb választójogi törvénye. Sok hibája közül most az egyik legfelháborítóbbat szeretném kiemelni: nem ad lehetőséget a szavazásra az állandó vagy ideiglenes magyarországi lakóhellyel nem rendelkezőknek. Röviden: kizár a választásból több százezer magyart, akik ugyan a világban szétszórtan élnek, de magyarok. (Ne felejtsék el, többségük nem azért hagyta el hazáját, mert kereste a gazdagságot, hanem mert életét ebben az országban lehetetlenné tették és mennie kellett.)

A dolog pikantériája abban rejlik, hogy Dollárpapaként szívesen látnánk őket Magyarországon, de választópolgárként már nem. Ugye milyen gusztustalan? A pénzetek kell, de más jogotok ehhez a hazához nincs! Jogállam – magyar módra . . .

Nem kell magyaráznom, gondolom, kiknek állt érdekükben megadni a határainkon kívül élő, magyar állampolgárságukat is megtartó honfitársainknak a választójogot. Sajnos, ezt a törvényt ők alkották, ismét az ő érdekeik érvényesültek, hisz nem valószínű, hogy a külföldön élő magyarok közül bárki is a kommunistákra, vagy a magukat reformkommunistáknak nevezőkre szavazott volna. Márpedig ahhoz, hogy Magyarországon a választás valóban rendszerváltás és ne csak reformot eredményezzen, ahhoz szükség lenne a külföldön élő magyarság szavazataira is. Befejezésül: Lengyelországban megoldották az Amerikában élő lengyelek szavaztatását is, akik nagy számban vettek részt a választásokon. A magyar kormányzat két prominens személyisége arra a kérdésre (Nők Lapja), hogy mi módon sikerült ez, a következő választ adták: Nem tudom!

Nem lehetne tőlük megkérdezni? Mert lehet, hogy elmondanák.

Az alkotmány 6. paragrafusa (3.) bekezdése így szól: „A Magyar Köztársaság felelősséget érez a határain kívül élő magyarok sorsáért, és előmozdítja a Magyarországgal való kapcsolatuk ápolását." A választójog alapvető állampolgári jog. A magyar állampolgárságukat megtartó külföldön élő honfitársainkkal alkalmazott ilyen jellegű diszkrimináció érthetetlen, elfogadhatatlan és ugyanakkor nem áll összhangban az alkotmány szövegével.

Magyar Liberális Néppárt Pécs-baranyai Szervezete

A BZST állásfoglalása

Magyarország világkiállítási részvételéről Magyarország lakosságát nem kérdezték meg. Vajon miért nem? A nyilvánosságnak, a garancia- és felelősségvállalásnak, az időnek, az országot mozgósító erőnek – közös eszmei célnak, a magyar vállalkozás feltételeinek a hiánya sem véletlen.

Nem fogadjuk el a rejtett hatalom teremtette tisztázatlan helyzetet, melyben bármi megtörténhet. Nem fogadjuk el a döntés-végrehajtás elavult szereposztását, amiben csak demokráciahiányunkat mutatnánk be, és a világkiállítás látványos bukásából még az unokáink sem tudnának talpra állni.

Az új világban ez a kiállítás Magyarország megismételhetetlen érettségi vizsgája, aminek sikeres teljesítésével léphet csak át a tegnapból a holnapba.

A Bajcsy-Zsilinszky Társaság környezetvédő szakosztálya

A DN választási melléklete

A Magyar Demokrata Fórum egyházpolitikai koncepciója

Kétezer éves értékrend

A Magyar Demokrata Fórum az egyházakat és felekezeteket, mint szervezeteket szuverén, nagy történelmi tapasztalattal bíró intézményeknek tekinti. Szükségesnek tartja, hogy állami beavatkozás és korlátozás nélkül végezhessék saját belső törvényeik szerint munkájukat. Helyeseljük és támogatjuk – történelmi tapasztalatok alapján is – az egyházaknak azt az álláspontját, hogy intézményenként világi vonatkozásban is elsősorban erkölcsi elveket képviseljenek és közvetítsenek, s pártok, napi pártharcok fölött álljanak.

De ugyanakkor – ugyancsak történelmi tapasztalatok alapján is – határozottan úgy véljük, hogy helyes, ha egy igazságtalan és az emberi méltósággal összeegyeztethetetlen világból egy igazságosabb és hagyományos erkölcsi elveket érvényesíteni kívánó világba történő utunkon, e nagy, történelmi útkeresésben nem marad közömbös kívülálló. Kívánatosnak tartjuk, hogy tagjainak ne tiltsa, hanem népünk iránti elkötelezettsége jegyében támogassa, hogy szabad és tiszta lelkiismeretük szerint tevőlegesen is segítsék a jobb érvényrejutását, s az egyháztagok ez irányú informálódását segítse.

A Magyar Demokrata Fórum társadalmunk válságos állapotát elsősorban, de legalábbis egyenrangúan erkölcsi válságként értékeli a gazdasági és politikai válság mellett. Ezért a nemzet jövőjének építése során nem mondhat le az egyházak ez irányú segítségéről. S a velük való szorosabb együttműködésről, elsősorban is az ifjúság erkölcsi nevelése terén. Az európai értékrend számunkra nem csupán a magántulajdonon, a vállalkozáson, a szabad kezdeményezésen alapuló berendezkedést jelenti, hanem ezzel egyenrangú módon a kétezer éves keresztény-keresztyén értékrendet.

Ezért szorgalmazzuk az egyház jelenlétét mindazon hagyományos területen: oktatás, nevelés, kultúra, egészségügy, szociális gondoskodás, stb., amely területekről a most letűnő hatalom kiszorította, s amely elhibázott lépésnek keserves következményeit, tragikus zsákutcáját tágabb környezetünkben, egész Kelet-Közép-Európában látjuk. Egyidejűleg támogatjuk az egyházaknak ezen feladatok ellátásához szükséges anyagi feltétele megteremtésére, illetve társadalmilag indokolható mértékben történő visszaállítására irányuló jogos és méltányos törekvéseit.

Magyar Demokrata Fórum Baranya Megyei Egyeztető Tanácsa

Agrárszövetség

Miért indulunk a választásokon?

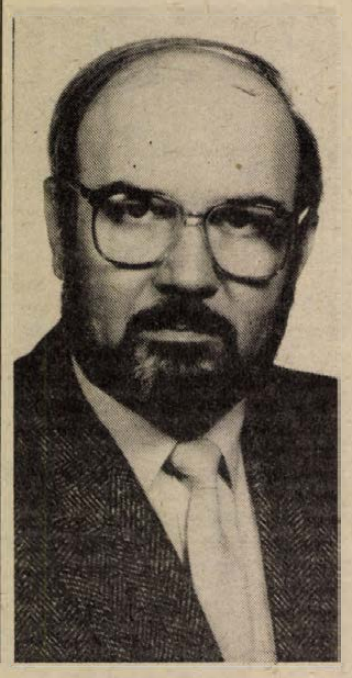

A kibontakozó választási küzdelemben sokan kérdezik, hogy mi az Agrárszövetség, miért indul a választásokon és kit képvisel valójában?

Az Agrárszövetség nem párt, célja nem a hatalom tortájából való részesedés, hanem annak biztosítása, hogy akik a vidék és a mezőgazdaság jövőjéért felelősséget vállalnak, részt vehessenek az ország, ezen belül a vidék sorsának alakításában. Társadalmi és gazdasági rendszerváltást akarunk. Szélsőségek nélkül, megfontoltan. Felelősségünk kiterjed a múlttal való szembenézésre, az elmúlt 40 évben történtekre is, mert enélkül nem lehet a jövőt formálni.

A múlt rendezésének legsúlyosabb pontja a tulajdon és főleg a földtulajdon kérdése. Tisztességes és igazságos, végleges rendezést akarunk, de nem fogadjuk el, hogy a törvénysértések orvoslása és az igazság jegyében újabb iszonytató igazságtalanságok szülessenek azoknak az embereknek a kárára, akik nem felelősei, hanem maguk is áldozatai voltak az elmúlt korszaknak és ma is a földön, a földből élnek. Anyagi és erkölcsi elégtételt kell adni azoknak, akiktől ingyen vagy jelképes áron elvették a földet.

Átfogó tulajdonreformot, olyan nemzetgazdaságot akarunk, amelyben az egyén tulajdona feletti korlátlan rendelkezési szabadsága érvényesül, minden pártpolitikai, vagy ideológiai korlát nélkül.

Piacgazdaságot és szabad vállalkozást akarunk, de úgy, hogy akik nem tudnak, vagy nem akarnak vállalkozni, azok is létbiztonságban élhessenek bérükből, fizetésükből. A mezőgazdaságból élők külső kényszer nélkül maguk dönthessék el, hogy önmaguk és családjuk boldogulását a szövetkezetben, vagy magángazdálkodóként látják biztosítottnak.

A vidéki Magyarország polgárainak sorsa elválaszthatatlan egymástól, függetlenül attól, hogy falun, városban élnek-e. A városok panelrengetegeiben lakók százezreinek szülei, testvéreik, nagyszüleik ma is falun élnek. Azoknak sem lehet közömbös a mezőgazdaság helyzete, akiket nem kötnek rokoni szálak a faluhoz, hiszen valamennyien fogyasztói az élelmiszergazdaságnak és sokan vannak, akiknek régi hobbikertje mára a család megélhetését segítő szükségmegoldássá vált. Összetartozunk hát valamennyien, vidéki magyarok, nemzetiségiek.

Azokat, akik eddig is a maguk erejéből oldották meg maguk és családjuk lakásproblémáját ahelyett, hogy a markukat tartották volna, meg kell védeni a gátlástalan pénzügyi és közszolgáltatási árterrortól. Őket, az áldozatvállalókat sújtja a kamatadó és ők azok, akik – különösen a társasházakban, szövetkezeti lakásokban élők – teljesen védtelenek a közszolgáltatások és energia árának emelése ellen, mert „műszaki okokból" takarékoskodni nem tudnak, illetve takarékosságukat egyedi mérés hiányában nem ismerik el. Ők azok, akik miatt követeljük, hogy a közszolgáltatók hozzák nyilvánosságra az áremelésekkel kapcsolatos gazdasági, árképzési adatokat, hogy eldönthessük: indokolt-e Baranyában pl. a 700%-os víz- és csatornadíj-emelés és miért kerül ez megyénkben tízszer annyiba, mint a fővárosban?

Dr. Hajas András

MSZMP

Érdeklődés és bizalom

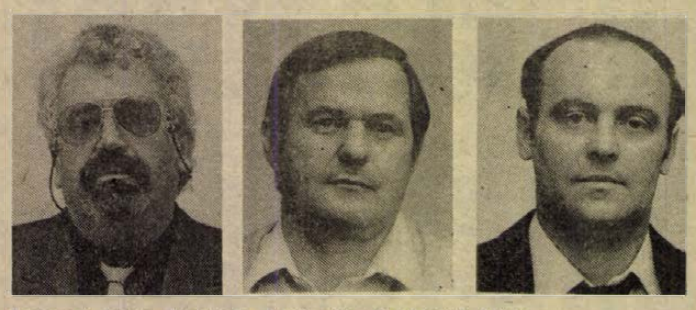

Szalontai István, Prohászka István, ifj. Kecskeméti Zoltán

A választókkal való találkozások, beszélgetések, az ajánló szelvények gyűjtése során a képviselőjelöltek sok tapasztalatot gyűjtenek. Az MSZMP jelöltjei most arról szólnak, hogyan fogadják őket az állampolgárok.

Szalontai István (1. sz. választókerület, Pécs):

– Azt tapasztalom, hogy van érdeklődés és bizalom is a megújult MSZMP iránt. Igaz, sokan tartanak attól, hogy személyükre nézve kedvezőtlen hatása lehet, ha ajánlószelvényeiket az MSZMP jelöltjeinek adják, nem bíznak a törvény biztosította titkosságban. Személyemmel kapcsolatban érdeklődést vált ki, hogy korábban nem voltam a párt tagja és csak most, az újjászervezéskor léptem be. Én erre csak azt tudom válaszolni, hogy felfogásom szerint szükség lenne a parlamentben egy erős baloldal jelenlétére. Érdeklődést vált ki az is, hogy magánkisiparosként vállaltam a jelöltséget. Változatlanul az a véleményem, hogy eddig nem volt nekünk igazi érdekképviseletünk és képviselőjelöltként ennek valós megteremtéséért kívánok tevékenykedni.

Prohászka István (4. sz. választókerület, Komló):

– Amikor vállaltam a jelöltséget elhatároztam, hogy az ajánlószelvényeket elsősorban nem munkatársaim és a sporttársaim körében gyűjtöm. Főleg a városkörnyéki falvakat jártam az utóbbi hetekben. Sok régi és új párttaggal beszélgettem. Kifejtették, sérti őket az a közhangulat, mely teljesen elítéli az elmúlt négy évtizedet, megfeledkezve annak valós értékeiről. Ugyanakkor látják az elkövetett gazdasági és politikai hibákat is, melyekből le kívánják vonni a tanulságokat. Engem különösen meglep az az infrastrukturális elmaradottság, melyeket a felkeresett falvakban tapasztaltam, ezért is tartom fontosnak, hogy képviselőjelölti szereplésemmel ez ellen felemeljem szavamat.

Ifj. Kecskeméti Zoltán (7. sz. választókerület, Szigetvár):

– Azt tapasztaltam a dolgozó emberek örömmel fogadták, hogy én mint munkásember vállaltam; az MSZMP képviselőjelöltje legyek. Hiszek abban, hogy a hozzám hasonló egyszerű emberek is képesek képviselni a különböző érdekeket. Az eddigi választási küzdelemben olyan tapasztalatokat szereztem, hogy az emberek akarják a változásokat. Kétségtelen, hogy a régi MSZMP tagjai között voltak olyanok, akik visszaéltek hatalmukkal, de ezek ma már nincsenek közöttünk. Az emberek békességre, rendre és biztos megélhetésre vágynak. Dolgozni akarnak, mert ebben látják a kiutat az ország mai nehéz helyzetéből.

Álláspontunk:

Etikus eszközökkel – megalapozott érvekkel

A szocialisták természetesnek tartják, hogy a demokratikus választások a pártok politikai küzdelmét jelentik. Ez azonban nem jogosít fel arra, hogy a pártok szándékosan vagy akaratlanul atrocitásokat váltsanak ki, az alapvető kérdések nyílt tárgyalása helyett személyeskedéssel, sőt gyűlölet keltésével éljenek. A szocialista párttal szemben ez úgy nyilvánul meg, hogy a múltért felelős pártállami vezetőket és a rendszerújító szocialistákat egymással azonosítják.

Alapvető etikai kérdés, hogy a pártok ne szegjék meg korábbi ígéreteiket, önként vállalt és szóbeli kötelezettségeiket, amint az egyre gyakrabban tapasztalható. Elegendő utalni arra, ami a decemberi nemzeti csúcson hangzott el, és amit napokon belül néhány párt szavaival összeegyeztethetetlen cselekedeteivel tagadott meg.

A szocialista párt javasolja, hogy az országos lista állítására jogot szerzett pártok február 24-e után ismét tárgyaljanak a nemzet égető napi gondjainak közös megoldásáról.

Megengedhetetlen, hogy demagógia veszélyeztesse az ország belső rendjét, gazdaságának talpon maradását, hosszú évek során szerzett nemzetközi tekintélyét – és így a választások szabadságát. A szocialisták megalapozatlan ígéretek helyett gyakorlati kérdéseket kívánnak a választási küzdelem középpontjába állítani.

❶ Mit lehet ténylegesen tenni a vágtató infláció megelőzéséért?

❷ Miként csökkenthető a lehető legkisebbre a munkanélküliség a gazdasági szerkezetváltás során?

❸ Hogyan enyhíthetők az elszegényedő társadalmi rétegek, a fiatalok, a nyugdíjasok terhei?

❹ Miként alakítható ki olyan demokratikus társadalmi-gazdasági szerkezet, amely egyaránt szolgálja a vállalkozó kedv élénkítését, a munkavállalók anyagi biztonságát és a szellemi értékteremtés kibontakozását?

Az olcsó politikai fogásként alkalmazott teljesíthetetlen követelések, az élelmiszerellátást fenyegető földtulajdonviták, az ország működését veszélyeztető provokatív céllal meghirdetett sztrájkfelhívások, a határainkon túl visszatetszést keltő felelőtlen akciók formájukban demokratikusnak tűnhetnek ugyan, de a magyar jövőt fenyegetik.

Az Országos Választmány megerősítette: a szocialisták etikus eszközökkel, megalapozott érvekkel állnak választóik elé.

A szocialisták tudják: a mai ígéreteket a választások után teljesíteni kell, azokat a nép számon fogja kérni. Ezért felhívják a többi párt figyelmét: ne csupán a hatalom megragadására összpontosítsanak, de a nemzet hosszú távú érdekei is vezéreljék cselekedeteiket.

Szocialista Párt

Választás 1990.

Melyik képviselőjelölt jut a Parlamentbe?

Az állampolgárokat a szavazás szempontjából a legkevésbé érinti a szavazatszámlálás módja. Közvetetten azonban mégis sokakat foglalkoztat, hiszen ezen is múlik a képviselőválasztások demokratizmusa. Ez garantálja ugyanis, hogy a mandátumok elosztása során minden párt, induló szervezet vagy jelölt azonos elbírálás alá kerüljön.

A bevezetett kombinált szavazati rendszer a választójoggal nem foglalkozó ember számára nehezen áttekinthető számlálási módot ír elő. Megértése az egyéni, a megyei és az országos pártlisták egyenkénti áttekintésével lehetséges.

SZAVAZÁS AZ EGYÉNI VÁLASZTÓKERÜLETEKBEN

Vegyük először a 176 egyéni választókörzetet. Minden választókerületben több – jelenleg, amikor a pártok bizonyítani kívánják befolyásukat, viszonylag sok – jelölt fog indulni. Ma a pártokat az is kényszeríti a jelöltek indítására, hogy a törvény szerint az országos listán – erről még szólunk – az egyéni kerületek ún. töredékszavazatával is lehet mandátumhoz jutni. Amelyik párt tehát nem indít minden egyéni választókerületben jelöltet, az elesik az ott szerezhető töredékszavazatoktól. A pártok tehát nem akkor fognak indítani jelöltet az egyéni választókerületben, ha esélyük van a mandátum megszerzésére, hanem ha a 750 ajánlást össze tudják gyűjteni. Vagyis mindig, mert a megszerzett kislétszámú szavazat is számít az országos lista képviselőhelyeinek elosztásánál. Ez a mai választójog egyik legvitathatóbb rendelkezése.

Az egyéni választókerületi szavazólappal úgy szavaz az állampolgár, hogy egyetlen jelöltet támogat. A szavazás akkor érvényes, ha az egyéni választókerületben szavazati joggal rendelkezők több mint a fele megjelent. Ha nem, úgy meg kell ismételni a szavazást. Az ún. második fordulóban ismét az összes jelölt elindul és ez a szavazás akkor eredményes, ha a jogosultak egynegyede megjelent.

KI KAPJA A MANDÁTUMOT?

Ha az első forduló eredményes (mert a szavazatra jogosultak több mint a fele megjelent), akkor a jelöltek közül az szerzi meg a mandátumot, aki a leadott érvényes szavazatok több mint a felét megkapta (abszolút többség).

Ha ilyen jelölt nincs – a jelöltek nagy száma miatt a választókerületek többségében valószínű így lesz – második fordulóra kerül sor. Ezen már csak az indulhat, aki az első forduló során legalább 15 százalék szavazatot szerzett. Ha három ilyen jelölt nincs, akkor az első három legtöbb szavazatot gyűjtő indulhat. A második fordulóban elégséges, ha a szavazásra jogosultak egynegyede jelenik meg és a mandátumot az kapja, aki a legtöbb szavazatot szerzi. Azaz, a relatív többség is elég.

SZÁMLÁLÁS ÉS MEGBÍZÓLEVÉL

A szavazatszámlálást először a szavazatszedő bizottságok végzik. Ennek elnökét és két tagját a tanács választja, ám a bizottságba egy-egy tagot minden jelöltet indító párt, de a független jelölt is delegálhat. Tehát a bizottság létszáma bármennyi lehet, de legalább 5 tagból kell állnia. Ez az összetétel biztosítja a szavazatok összeszámlálása során a pártatlanságot.

A szavazókörzetek a választás eredményét a választókerületi választási bizottsággal közlik. Ebben ugyancsak minden jelölt képviselője részt vesz. Ez összegzi és állapítja meg az egyéni választókerület választási eredményét és ez a bizottság adja ki a megválasztott képviselő megbízólevelét. Ez a testület jogosult elbírálni a szavazatszedő bizottságok munkája során felmerülő kifogásokat is.

SZAVAZÁS A MEGYEI LAJSTROMRA

Megyei lajstromokat, listákat az a bejegyzett párt indíthat, amelyik az egyéni választókerületek negyedében, de legalább két egyéni választókerületben jelöltet indított. A választók külön szavazócédulán kapják meg, hogy az illető megyében melyik párt indított lajstromot és azon kik a jelöltek. A választók csak egy pártra szavazhatnak. Maga a lista kötött, ami azt jelenti, hogy a választó a jelölteken nem módosíthat.

Természetesen itt az a szabály, hogy a választás akkor érvényes, ha listákra a választók több mint a fele szavazott. Ha ez nem így van, a választást az összes pártlista részvételével meg kell ismételni. A második fordulóban azonban itt is elégséges a szavazók negyedének megjelenése. Az érvényességhez külön kell számolni az egyéni kerületekre leadott és a megyei pártlistákra leadott szavazatot. Előfordulhat – miután a szavazó csak az egyik szavazólapot dobja be –, hogy az egyik választás érvényes, a másik nem.

A mandátumok elosztása viszonylag egyszerű. A listákra adott összes érvényes szavazatot osztani kell a megyei listán megszerezhető mandátumok számával, plusz egygyel. Nézzük ezt egy példával. Békés megyében ez a szám 6 + 1 = 7. Minden pártlista annyi mandátumot kap, ahányszor a kapott eredmény a leadott szavazatokban benne foglaltatik.

Az elosztásban azonban csak az a párt vehet részt, amelyik országosan a leadott szavazatok 4 százalékát megkapta. Először tehát a választások országos eredményét kell ismerni és csak ezt követően lehet a mandátumok elosztását megkezdeni. A szabály célja kizárólagosan az, hogy a legkisebb pártok a lajstromokon ne kapjanak mandátumot. Ily módon kívánják elkerülni a parlament túlzott politikai polarizálódását. De az egyéni választókerületekben szerzett mandátumot ezen a címen nem lehet megsemmisíteni.

A TÖREDÉKSZAVAZATOK SORSA

Lényegében hasonló módon kell elosztani az országos listán szereplő 58 mandátumot is. Itt azonban csak az egyéni választókerületekben megmaradó (mandátumokra nem jutó) töredékszavazatokat, valamint a megyei lajstromokon megmaradó töredékszavazatokat kell összeszedni.

Az országos listáról csak az a párt kaphat mandátumokat, amely legalább hét megye listáján mandátumot szerzett. Ez a szabály is a kis pártoknak kedvezőtlen.

Tehát a pártok háromféle módon juthatnak képviselői helyhez, mandátumhoz: egyéni választókerületekben, megyei listákon és az országos listán.

A pártok azonban választási szövetségre, koalícióra is léphetnek. Ilyen választási koalíció egyéni választókerületben és a megyei listáknál is létrejöhet, úgy, hogy két vagy több párt egy jelöltet, illetőleg közös listát indít. (Ilyenkor a töredékszavazatok pártok közötti százalékos elosztását előre be kell jelenteni a választási bizottságnak.)

Egészen más lesz a helyzet az egyéni választókerületek második fordulójában. Itt már csak azok indulhatnak, akik 15 százalék feletti szavazatot kaptak. Ha pedig ilyen három jelölt nincs, a három legtöbb szavazattal rendelkező indulhat. A kis pártok tehát kiesnek a második fordulóban. Itt azonban esetleg nem formalizált módon is választási szövetség jöhet létre, amikor a második fordulóban nem szereplő párt arra hívja fel választói, párttagjai figyelmét, hogy valamelyik, a második fordulóban induló pártra vagy jelöltre adják le szavazatukat. A megyei lajstromoknál ilyen második forduló nincs, ez a fajta koalíció nem jön létre.

KOALÍCIÓ, ELLENZÉK

A koalíciónak van egy további alakzata is, amikor pártok kötnek szövetséget közös kormány alakítására. Erre azonban csak a választások után kerülhet sor. Tehát akkor, amikor a parlamentbe bekerülő pártok kötnek szövetséget arra, hogy a közös kormány számára szilárd parlamenti többséget hozzanak létre. Közjogi értelemben ettől kezdve van értelme ellenzéki pártokról beszélni. Azaz olyan pártokról, amelyek a kormánykoalícióban nem vesznek részt.

Dr. Schmidt Péter
egyetemi tanár

Petíció a miniszterelnökhöz

Megalakult a pécsi Nyugdíjas Vasutas Szakszervezet Egyesülete, amelyet a Baranya Megyei Bíróság 327/1989. szám alatt jegyzett be.

Célunk elsősorban a létminimum körül élő nyugdíjas tagjainknak és azok özvegyeinek támogatása. Azonkívül ott akarunk lenni mindenütt, ahol a nyugdíjasok sorsáról döntenek. Tudjuk, hogy az ország gazdasági válságban van és ha a bajból ki akarunk jutni – *mindenkinek* – áldozatot kell hozni, kivéve a létminimum körül élőket.

Evvel kapcsolatos petíciónkat elküldtük Németh Miklós miniszterelnök úrnak a következő tartalommal:

① A befizetett nyugdíjjárulékból ne könyöradományt, hanem annyi nyugdíjat fizessenek vissza, amelyből tisztességesen meg tudunk élni.

② Megállapításunk szerint a létminimum összege a mai napon 6000 forint. A létminimum összegét, a kis- és középnyugdíjakat az infláció növekedésével arányosan emelni kell. Ennek ellensúlyozására szükségesnek tartjuk, hogy – a válság ideje alatt – a legmagasabb nyugdíj összege a mindenkori létminimum három és félszerese legyen. Ugyancsak – a válság ideje alatt – a tényleges dolgozóknak kifizethető legmagasabb fizetés vagy bér a mindenkori létminimum hétszeresét nem haladhatja meg. (Nettó összegben.) Végül – a válság ideje alatt – a nyereséges vállalatoknál kifizethető évi prémium, vagy jutalom összege az egyhavi létminimum összegének legfeljebb a tizenkétszerese lehet. (Nettó összegben.)

③ Feltétlenül ragaszkodunk ahhoz, hogy a kormány rendeljen el árstopot a létfenntartáshoz szükséges élelmiszerekre: tej, sima kenyér, olaj, margarin, egyes tőkehúsokra és felvágottak közül a parizerre.

Címünk: Pécs, Vasutas Művelődési Ház, Váradi Antal u. 7/2. Fogadó órát tart minden kedden és csütörtökön 8-tól 11 óráig Bánáti József elnök. Telefonügyeletet tart mindennap 18 órától a 21-794 szám alatt Bojtor László Ell. Biz. elnöke.

Várjuk mindazoknak a nyugdíjas szakszervezeti alapszerveknek és csoportoknak jelentkezését, akikkel eddig a kapcsolatot nem sikerült felvenni.

6. sz. választókerület, Siklós

Független jelölt

Lázár István



1953. február 23-án születtem a Somogy megyei Csurgón. Az általános iskola elvégzése után géplakatos szakmát tanultam. Beiratkoztam a gimnázium levelező szakára, 1975-ben érettségiztem. Aztán Pécsett, a húsiparinál dolgoztam gépkocsivezetőként. Megnősültem, a házasságunkból két gyermekünk született. 1976-ban a vajszlói erdészetnél darukezelő voltam, 1976–1989 augusztusáig a Szentlőrinci A. G. gépkocsivezetője. 1980-ban építkeztem Vajszlón. Jelenleg közúti árufuvarozó kisiparos vagyok, feleségem az általános iskola szakácsa.

Meggyőződésem, hogy egy független képviselő feladata az őt megválasztó választópolgárok problémáinak és bajainak hiteles tolmácsolása az Országgyűlésen.

Vallom, e vidék felemelkedése a föld tulajdonjogának a rendezésével, méghozzá az esélyegyenlőség megadásával jön el. Nem valami visszarendeződéssel, hanem a jelenleg falun élő emberek földtulajdonossá való tevésével, az igény és lehetőség szerint.

Családcentrikus, szeretetre nevelő, együvétartozást erősítő társadalomra van szükség, ahol szabadon gyakorolhatja mindenki a vallását és hitoktatásra járathatja gyermekét az iskolában. Nemzetiségeinknek lehetővé kell tenni az anyanyelvi oktatást és hagyni kell őket hagyományaikat ápolni.

Vállalkozásbarát adórendszerre, 53 százalékos SZTK mérséklésre van szükség.

Úgy vélem, itt élőként hitelesen szólhatnék e térség lakói életkörülményeinek javításáért.

Pártok a telefonnál

A bérektől a munkanélküli-segélyig

Válaszolt a Szocdem Párt, az MDF, a Hazafias Választási Koalíció és a Független Kisgazda Párt

Telefonos fórumot rendezett szerkesztőségünk, amelynek célja az volt, hogy a különböző pártok képviselőit a készülék mellé invitálva, a telefonon érkezett kérdésekre ők adják meg a válaszokat. Az első ilyen fórumunk múlt hét csütörtökén volt, s ezen a Magyarországi Szociáldemokrata Párt képviseletében dr. Angyal Ottó országos alelnök – országgyülési képviselőjelölt –, a Magyar Demokrata Fórum részéről dr. Andrásfalvy Bertalan, dr. Wéber János – ugyancsak képviselőjelöltek –, a Hazafias Választási Koalíció képviseletében Steinhőfer Károly vettek részt. Meghívtuk a Független Kisgazda- Polgári és Földmunkás Pártot is, közbejött akadály miatt a fórumra nem tudtak eljönni, a telefonon érkezett kérdéseket azonban továbbítottuk, így a válaszaikat módunkban áll közölni. Telefonos fórumunkat e hét csütörtökén folytatjuk más pártok részvételével.

Kővágószőllősről érkezett a kérdés: – A rádió délelőtti műsorában hallottam, hogy akármilyen párt jut hatalomra, befagyasztja a béreket és föloszabadítja az árakat. Igaz-e ez?

Wéber János:

– Ilyen program egyik ellenzéki párt programjában sem szerepel, de azt tudni kell, hogy az elmúlt 40 év alatt felhalmozódott problémák-gondok – az a 21 milliárd dollár – nem tűnnek el egyik napról a másikra, az adósságot senki sem fogja kifizetni helyettünk. Mi abban bízunk, hogy az ellenőrizhetetlen infláció azért elkerülhető, de annyit meg kell mondanom, hogy igazából a mai napig az ellenzéki pártok nem tudják pontosan – információ hiányában –, hogy miként is állunk tulajdonképpen. A kormány a mai napig titkolózik és ahogy a miniszterelnök úr hónapról hónapra emeli a bevallott adósságállományt, abból nehéz kiszámítani, hogy ha májusban a fiókokba belenyúlunk, akkor onnan mennyi fizetetlen számla fog kihullani. Őszintén meg kell mondania ma minden pártnak, hogy keserves évek következnek és sokkal jobb az őszinte szó, mint a titkolózás. Az elmúlt évek mulasztásait és herdálásait nekünk kell majd helyrehozni. Azt azonban garantálnunk kell, hogy megszűnjenek azok a privilégiumok és kivételezések, amelyek eddig voltak, s úgy viseljük a terheket, hogy inkább az viselje, aki felelős volt. De hangsúlyozom, környezetünkben nekünk van a legjobb esélyünk arra, hogy a békés átmenetet megvalósítva az ország gazdasági összeomlását elkerüljük.

Dr. Angyal Ottó:

– A Magyarországi Szociáldemokrata Pártnak konkrét gazdasági programja van, de ebben bérbefagyasztásról, az árak elengedéséről szó sincsen... Szó van ellenben az úgynevezett bérindexálásról. Ennek lényege: a szocdem párt elképzelése szerint az aktív keresők esetében havi 12 000 forintos jövedelem, a nyugdíjasoknál 6000 forint alatti összegnél automatikus árkövető mechanizmus lép életbe. Ennek fedezetét egy kedvezményes családi, illetve személyi jövedelemadó jelentené, s ez megteremtené a keresleti piacot, hátterében pedig a gazdálkodó szervezetek kedvezőbb közgazdasági környezetbe lennének helyezve.

Az biztos: a kérdésben említetteket olyan politikai erő nem mondhatta, amelyik „hatalomra tör", amelynek az a feladata, hogy nyomást gyakorló pártként felelősen politizáljon. A magam és a szocdem párt részéről felelősséggel kijelenthetem, hogy a bérek befagyasztása programunk szerint elképzelhetetlen. Ez egyszerűen nem illik bele a szociáldemokraták elképzeléseibe. Mi a legelesettebbek – vagyis a legalacsonyabb jövedelműek – esetében már az 1990. januári áremelkedéseket is úgy gondoltuk, hogy követni kell a bérekkel.

Mindenesetre véleményünk szerint azt a terhet, amelyet addig az ország lakosai vállaltak, azt most már a gazdálkodó szervezeteknek kell vállalniuk, de nekik is csak kedvezőbb közgazdasági környezetben, amikor érdekük lesz többet és jobbat termelni. Ők biztosítanák tehát a bérindexáláshoz a fedezetet, ez nem a lakosság elnyomorodása árán valósulna meg. Mindehhez természetesen az (is) kell, hogy ön és minden magyar választópolgár részt vegyen a szavazáson, azaz: valóságosan válasszon a pártok által felkínált programok között.

Steinhőfer Károly:

– Az előttem szólókkal némiképp ellentétben én azt mondhatom, hogy a Hazafias Választási Koalíció egy olyan újjáépítési programmal rendelkezhet – ha önök is ezt vállalják –, amelyben a lakosság adóztatásának és a fogyasztás szerkezete módosítására tennénk javaslatot, azzal együtt, hogy a lakosság bruttó bevételei növekednének. Nyilvánvalóan ezzel együtt növekednének azok a lakossági kifizetések is, amelyeket a bérekből különböző címszó alatt levonnak. Tehát röviden: a Hazafias Választási Koalíció programjában szó sem volt az árak és a bérek befagyasztásáról. Azt is mondhatnám, hogy gazdasági programunkban egyfajta ár-bér indexálás szerepel.

– A bérekről lehetne beszélni. Az NSZK-ban a munkanélküli-segély is többet ér, mint nálunk az átlag feletti bér.

Steinhőfer Károly:

– Ezt a kérdést meg lehet vizsgálni az Elbától keletre és nyugatra is. Szíves figyelmébe ajánlom azt a körülményt, hogy amikor valaki munkanélküli-segélyre szorul, akkor az egész életvitele megváltozik. Lehetne azt mondani, hogy bárcsak az NSZK-beli munkanélküli-segélyt kapnám a bérem helyett! De abban a percben, amikor beleképzeljük magunkat egy NSZK-beli polgár helyzetébe, akinek a munkanélküli-segélyből nem telik a korábbi életnívójának a fenntartására, akkor már nem is látjuk olyan irigylendőnek.

– Előbb kezdtük, s most azt láthatjuk, hogy több, nálunk később induló kelet-európai ország forradalmával, reformjaival megelőz bennünket, mi meg szégyenkezhetünk.

Steinhőfer Károly:

– Véleményem szerint nem kell szégyenkeznünk a magyar forradalommal, népfelkeléssel, a magyar reformokkal, közállapotokkal. Nem kullogunk sem az NDK, sem Csehszlovákia mögött, nem vagyunk hátrányban velük szemben. Mi több éven át szisztematikusan jutottunk el egy olyan demokratikus állapothoz, amit – meggyőződésem – irigyelnek tőlünk a szomszédok. De nyilvánvaló, hogy erről a fórum többi résztvevőjének más lehet a véleménye.



A telefonos fórum résztvevői

Kérdés: A Leninvárosban történteket hogyan ítélik meg? Grósz Károlyt úgy kellett kimenteni az ellene tüntetők gyűrűjéből, s állítólag bántalmazták is...

Dr. Andrásfalvy Bertalan:

– Nem hiszem, hogy bármely párt szándéka lett volna – vagy lenne –, hogy így hívja fel magára a figyelmet. Ilyen atrocitás semmiféle pártnak nem áll érdekében, s ami ott történt, az azért baj, mert megtörténhet mással és máshol is. Nem tudom, hogy ebben mennyire hibás a Fórum, s akik ezt szervezték, mennyire az MDF tagjai. Tekintse át a programunkat, mi minden erőszak ellen vagyunk, s ha az ilyen események mellett szó nélkül elmennénk, akkor mi lenne a garancia arra, hogy holnap éppen nem ellenünk csinálnák ugyanezt? Másrészt biztosíthatom önt, hogy egyetlen párt szándéka sem az, hogy verekedést provokáljon. Általában a tüntetőkfelvonulók közé beszivárgó provokátoroké, semmi-emberekké az „érdem", ha ez bekövetkezik.

Egy mohácsi kérdés: Mintha ebben a térségben hátrányban lenne a szocdem párt. Mi az oka, mit akarnak tenni ellene?

Dr. Angyal Ottó:

– A kérdés „ül", önkritikusan el kell ismernem Bélavári Ferenc úr felvetésének jogosságát – Mohács térségében valóban komoly hátrányban vagyunk. Ígéretet teszek arra, hogy ezen változtatunk – amire egyébként az első intézkedéseket már meg is tettük. Magyarázatul azonban annyit fogadjon el tőlem: a szocdem párt Baranyában elsősorban a hagyományos „szocdem-fészkekre" koncentrált, a pécsi és a komlói szénmedence bányászaira, lakóira. Meg fogom kérni dr. Kövesi Bélát, a körzet szocdem képviselőjelöltjét, hogy minél hamarabb tartson Mohácson választási gyülést.

Az FKgP-hez érkezett a kérdés: A párt választási programjában miért nem a régi mezőgazdasági adópolitikát „hozza vissza", vagyis hogy csak földadó legyen? A választ Csirke Ernő megyei elnöktől kaptuk:

– Pártunk adópolitikája klasszisokkal jobb a meglévőnél! A körülmények gyökeres változása miatt tartjuk szükségesnek az új adózási rendszert, amelyet most javasolunk. A végleges változat többoldalú tárgyalások után fog elkészülni törvényjavaslat formájában.

Kérdés: Ha a kitelepített svábok visszakapják a birtokaikat, mi lesz a helyükre érkezettekkel?

Csirke Ernő:

– A kitelepített svábok részben az új hazájukban kaptak kárpótlást. A svábok földjeit elfoglaló telepesek – az egész országban – sem a nevükön lévő földet fogják visszakapni, hanem az annak megfelelő értékűt a tsz-ek, az állami gazdaságok területeiből, attól függően, hogy a nevükön szereplő földingatlant hova tagosították be. Az itt lévők földigényét a jelentős földtartalékok terhére lehet kielégíteni.

Kérdés: Mi volt a Független Kisgazdapárt szerepe a svábok kitelepítésében?

Csirke Ernő:

– A svábok kitelepítéséről az akkori magyar kormány megkérdezése nélkül hoztak határozatot Potsdamban a győztes hatalmak. A szövetséges ellenőrző bizottság elnökének, Vorosilov marsallnak meghatározó szerepe volt az ügy végrehajtásában. A többi nagyhatalom képviselője gyakorlatilag nem korlátozta. A végrehajtást az első pillanattól kezdve a kommunisták által irányított rendőrség végezte. A mentesítések ügyében ugyanakkor csak az FKgP képviselői jártak el. Nem rajtunk múlott, hogy csak mérsékelt sikerrel!

Kérdés: A közelmúltban az Országgyülés ideiglenes elnökének átadott FKgP-petíciónak volt-e valami eredménye?

Csirke Ernő:

– Az FKgP petícióját a Parlament ideiglenes elnöke, dr. Fodor István vette át. Hogy milyen hatása lesz a földbefagyasztást szorgalmazó beadványnak, az a Parlament elé terjesztését követően dől el.

K. F.–M. A.–D. I.

Tiszta lappal!



Trombitás Zoltán, dr. Barth Andrea, Lévai József, Szabó Zsuzsanna

2. vk. Trombitás Zoltán, 30 éves, ötödéves orvostanhallgató, a FIDESZ megyei listáján az első helyen indul.

3. vk. dr. Barth Andrea. 29 éves, jogász.

4. vk. Lévai József, 40 éves, kohómérnök, magyaregregyi tanácselnök, a FIDESZ megyei listáján a második helyen indul.

5. vk. Szabó Zsuzsanna, 27 éves, tanárnő, a FIDESZ megyei listáján harmadik helyen indul.

Célunk a szabad piacgazdaság, demokratikus jogállam, az alacsony adók és a magas vállalkozási kedv, az öntevékeny, önálóan gondolkodó polgár.

Hisszük: a jelenlegi gazdasági romlás helyes gazdaságpolitika mellett 2–3 év alatt megállítható és a folyamat megfordítható.

Tudjuk: közben addig is szükség van a magukon legkevésbé segíteni tudók – így elsősorban a nyugdíjasok és a fiatal, pályakezdő családok támogatására.

Szeretnénk: azért, hogy céljainkat valóra válthassuk, megkapni az Önök támogatását.

Reméljük: sikerült elnyernünk az Ön bizalmát is, és a márciusi választásokon a Fiatal Demokraták Szövetségét (FIDESZ) jelöli meg szavazólapjain.

A legértékesebbet kérjük Öntől, a szavazatát!

Esélyt a jövőnek!

Köszönjük mindazon választópolgárok támogatását, akik a FIDESZ jelöltjeit és politikáját megtisztelték bizalmukkal, s ajánlószelvényeiket tagjainknak adták le.

Választási irodánk a FIDESZ Dél-dunántúli Regionális Irodájában, a Pécs, Kossuth Lajos u. 23–25-ben működik (bejárat a Zetkin K. u. felől). Telefonon hívható a 10-318-as számon, a 24-600-as számon éjjel-nappal üzenetrögzítő működik.

Szövetség a faluért, a vidékért

A föld tulajdonosa megvan

A magyar falu – szervezetének szétrombolása előtt – már bebizonyította, hogy tud élni a demokráciával. A közbirtokosság, a legeltetési társaság, a közösség érdekében végzett közmunkák, a csúcsmunkák idején való összefogás volt ennek bizonyítéka.

A demokrácia, az önrendelkezés csak óhaj és írott malaszt marad, ha azt nem alapozzuk meg gazdaságilag is. Közösségi tulajdonba kell kerülniük a közműveknek, a kereskedelmi egységeknek, a községi legelőknek és erdőknek stb. Mint magyar állampolgár büszke vagyok arra, hogy pl. a Skála Metróban több mint tízféle kenyér kapható, de mint falun lakót felháborít, hogy ott, ahol a kenyér alapanyaga megtermelődik, csak egyféle van, ha van.

Azt, hogy „mi a jó" nekünk nem lehet a központokban kitalálni. Nem támogatást, atyáskodást kérünk, hanem az anyagi források lehető legkisebb mértékű újraelosztását. A Pécs belvárosában égnek meredező toronyház arra figyelmeztet, hány falut lehetett volna ebből a kidobott pénzből megmenteni. Reméljük, hogy ez már a múlt! Álljon ott továbbra is mint Bábel tornya, tanulságul az utókornak: mire vezet, ha nem értjük egymás szavát.

A falu és a város nem ellentéte egymásnak. A falutól elvett pénz nem a város felemelkedését szolgálta, hanem a gigantománia feneketlen gyomrába került. A városnak és az iparban dolgozóknak is az az érdekük: a közművesített falu, magas színvonalú, biztos élelmiszerellátás, külkereskedelmi egyensúly.

Elismeri-e a világpiac a felkínált termékek önköltségében az olyan költségtényezőket, mint a nem szükséges hivatalok léte, a bonyolult engedélyezési eljárások, a semmire nem használható statisztika, az úgynevezett érdekképviseletek?

Biztos, hogy nem! De azt is emberek hajtják végre. Nem önszántukból! Nem az egyén felelős azért, hanem a szisztéma. Ennek a feszültségnek a levezetése humánus, hosszan tartó és megfontolt folyamat kell hogy legyen. Mert milyen igazság az, amelyik ha megvalósul, kétszer annyi igazságtalanságot szül? És ennél a gondolatnál elérkeztünk a föld tulajdonjogának kérdéséhez:

Ki tudná elvitatni a mai földművelők jogát attól, hogy továbbra is a földből éljenek meg? Egy 1959-es, 1947-es, 1945-ös, 1944-es és így tovább, alapokra helyezett újrarendezés, más-más szűk társadalmi réteg érdeke lehet ugyan, de százezreket taszítana a létbizonytalanságba. A föld tulajdonosát ne keresse senki, az megvan és dolgozik szorgalmasan és talán ezért nincs ideje politizálni! Ha majd megszabadul a ráerőltetett szűk lehetőségek korlátaitól, a partvonaltól bekiabált okoskodóktól, megtalálja ismét önmagát és sokszínűen kibontakozik tulajdon és a gazdálkodási forma vonatkozásában egyaránt, az egész nemzet javára. Ha most elszalasztjuk – talán egy századot kell ismét várni a csillagok kedvező állására.

Fabi József

Hazafias Választási Koalíció

Méltóság, munka, biztonság

① A Hazafias Választási Koalíció a pártonkívüli szavazók listája, azoké, akik a jövőben is elsősorban a családjukkal és a munkájukkal, s nem pártoskodással akarnak foglalkozni.

② A Koalíció olyan higgadt a szakmájukban a teljesítményükkel már bizonyított valódi egyéniségeket akar bejuttatni az Országgyűlésbe, akikre az elkövetkező roppant nehéz években rábízhatjuk sorsunk alakítását.

③ A Koalíció a választások után az ország legjobb szakembereinek összefogására és a pártok nagykoalíciójára épülő kormány megalakítását kívánja elérni.

④ A Koalíció olyan újjáépítési programmal rendelkezik, amelyikkel gazdasági életünk legfontosabb 20–25 problémájának megoldását egységesen és átgondolt intézkedési csomagterv alapján azonnal el lehetne kezdeni.

⑤ A Koalíció szerint újjáépítésünk elsődlegesen a hazai tulajdon és valamennyiünk kemény munkájának eredményeként valósulhat mea. Segítsünk magunkon, s akkor a külföld is megsegít!

⑥ A Koalíció számára a szociálpolitikára, az egészségügyre, a kultúrára és a tömegsportra fordított összegek nem az állam „áldozatát", hanem a jövőnk miatt elengedhetetlenül szükséges, s egyben a leatöbb hasznot is hozó befektetésünket jelenti.

⑦ Állampolgáraink sajnos nem alaptalanul féltik súlyos válságba jutott hazánk jövőjét. A Koalíció elengedhetetlennek tartja a nyugdíjasok, a betegek, az időlegesen munka nélkül maradt, illetve valamennyi létminimum alatt élő társunk emberi méltóságát nem sértő valódi társadalombiztosításon nyugvó, tényleges szociális biztonságának a megteremtését.

⑧ A Koalíció számára a család jelenti a legfontosabb emberi közösséget. Az adórendszer módosítását, az édesanyák időleges otthonmaradására vonatkozó választási lehetőségeket, a gyermeknevelés költségeihez való fokozottabb állami hozzájárulást ezért feltétlenül szükségesnek tartja.

⑨ A Koalíció egyértelműen támogat minden olyan intézkedést, amely fokozza vidéki városaink, falvaink lélekmegtartó erejét. A kistelepülések energia-, víz-, út- és hírközlési rendszereinek, továbbá egészségügyi és oktatási intézményeinek a megteremtése csökkenteni fogja a túlzsúfolt nagyvárosok, s mindenekelőtt a Budapest lakóira háruló terheket és kötelezettségeket is.

⑩ A Koalíció szerint csak úgy lehet hosszú távon is biztosítani a valamennyi állampolgárunk létéhez szükséges feltételeket, ha a kiemelkedő színvonalú munkát végzők mindenütt megkapják a nekik jogosan kijáró erkölcsi és anyagi elismerést.

⑪ A Koalíció valamennyi településén meg akarja teremteni a valódi önkormányzathoz, valamint a pártok csatározásának nem kiszolgáltatott, szakszerű és bürokratikus kötöttségektől mentes modern közszolgálathoz szükséges tulajdoni, gazdasági, politikai és jogi feltételeket.

⑫ A Hazafias Választási Koalíció szerint országunk erkölcsi, politikai és gazdasági megújulásához elsősorban hit, bizalom, kölcsönös megértés és szeretetteljes segítőkészség kell. A Koalíció jelöltjeinek ezért erkölcsi kötelezettsége lesz a jövőben is a magyar emberek összefogásának szolgálata.

Ha a 12 pontban megfogalmazott alapelveinkkel egyet tud érteni, akkor kérjük: SZAVAZZON A HAZAFIAS VÁLASZTÁSI KOALÍCIÓ JELÖLTJÉRE!

Komló, 4. választókerület

Független jelölt

Bischof Antal



Bischof Antal 45 éves, nős, két fiúgyermek édesapja. 1963-tól tól 1990 januárjáig a Mecseki Szénbányák Komló Bányaüzemében dolgozott. A legutóbbi tiz évben, mint csapatvezető vájár, egy nagy létszámú fejtési brigádot vezetett. Munkával töltött évei során egyéniségéből fakadóan több megyei és országos fórumot megjárt a bányászok érdekeit képviselve, valamennyi alkalommal kendőzetlenül, kemény kritikai éllel vetette fel a szakma és a benne dolgozó emberek gondjait. Független jelöltként addig nem kért nyilvánosságot, amig összse nem gyűlt a választásokon való induláshoz szükséges 750 ajánlócédulája.

Bischof Antal nem párttag, programja is mentes minden önkormányzati és pártérdektől, benne a hangsúly a valódi képviseleten áll. Főbb összetevői tehát a választókörzet halaszthatatlan problémáiból, gondjaiból, valamint az egész társadalmat érintő megoldatlan kérdésekből épülnek fel. Előtérbe kerül benne a bánya sorsának vizsgálata, az energiakoncepció, a munkahelyteremtés és az átképzés, az érdemi változáshoz országosan elengedhetetlenül szükséges erkölcsi és morális megtisztulás. A képviselőjelölt azt vallja, hogy csak ez utóbbi megvalósulásával lehet elhitetni az aktív korosztállyal, hogy van értelme a tisztességes munkának, a fiatalsággal, hogy van perspektivája, és csak így adható meg a nyugdíjasoknak a megélhetési biztonság.

Bischof Antal tisztességes, nyílt, harcos érdekképviseletet ígér választóinak. Nézete szerint az eredményes, és valóban a nép érdekeit képviselő parlamenti munkához valamennyi képviselőnek felül kell majd emelkednie önös, és ha párttag, pártjának érdekein. Ahhoz, hogy a parlament torzulásmentesen népképviseleti fórumként működjön, már most esélyegyenlőséget kellene biztosítani a képviselőjelöltek között.

Kedvezőtlen folyamat és a közhangulat

Elönt bennünket a bűnözés?

Közismert, hogy a *totalitárius államok bűnözése* mindig alacsonyabb, mint a demokratikus berendezkedésű országoké. Ennek oka, hogy az előbbiek sokkal jobban kontrolálják a polgáraik viselkedését. Igaz, hogy a bűnözés ezzel látszólag csökken, de nő a fogvatartottak száma, a feldolgozatlan egyéni konfliktustömeg, s ezzel együtt jár az emberi kapcsolatok lazulása, a válások, az alkoholfogyasztás és a mentális megbetegedések megszaporodása.

Hármas kihívás

Ahogy bekövetkezik a politikai rendszer nyitása, valamint a pluralista struktúrák engedélyezése, aminek természetes velejárója az egyéni szabadság megnövekedése, szinte automatikusan megnő a bűnözői magatartásmódok felléptének az esélye is. *A magasabb bűnözés* szinte szükségszerűen *a nagyobb szabadságért fizetett nagyobb ár.*

Gondoljunk csak bele: a rendőrhatósági felügyelet (bizonyos bűnözők szorosabb felügyelete), a szigorított őrizet (veszélyes bűnelkövetők büntetésük letöltése utáni börtönben tartása) már nem alkalmazható, mindkettőt eltörölte a törvényhozás, mint a jogállamiság eszményével összeegyeztethetetlen intézményt. Hasonló sors vár a telefonlehallgatásokra, a levélellenőrzésekre.

A rendőrség munkája ilyen eszközök híján értelemszerűen megnehezedik. A demokratizálódást abban a reményben hajtjuk végre, hogy a társadalmi, s főleg a gazdasági átrendeződés egyszer majd meghozza a várva várt jólétet, amiben talán a bűnözés is egyensúlyban tartható. (NSZK-ban pl. 5 év óta lényegiben stagnál a bűnözés.)

Sajnos, a jólétben azonban egyelőre még nem tartunk ott, hogy Magyarországon jóléti bűnözés fenyegetne. Ellenkezőleg: az évek óta tartó életszínvonalesés az embereket kiábrándultakká, türelmetlenebbekké teszi. Az ittott megjelenő gazdagság látványa viszont irritál, irigységet, dühöt vált ki. A munkanélküliség, a túlhajszoltság, a szegénység következtében egyre több ember érzi a kilátástalanságot, ami aztán elkeseredettséget, intoleranciát, devianciát és nagyon gyakran – főleg a fiatalabb korosztályokban – bűnözést vált ki.

Mindezekhez hozzájárul még, hogy az évek óta tartó restrikciós gazdaságpolitika következtében a rendőrség nem kapott meg olyan anyagi eszközöket, amivel az elengedhetetlen fejlesztéseit megoldhatta volna. A különféle okokból pályájukat elhagyók száma rendkívül magas, nő az enervált, testileg-lelkileg agyonhajszolt rendőrök száma.

Három dolog esik tehát – elég szerencsétlenül – egybe: a demokratikus társadalmi nyitás önmagában is bűnözésgeneráló, de az életszínvonalesés nemkülönben, és mindkettő olyan periódusban éri a rendőrséget, hogy az véges kapacitása miatt képtelen önmaga megfelelni ennek a kihívásnak.

Miben bízhatunk ezek után

Mindenekelőtt egyet világosan kell látni; még egyetlen civilizációt sem söpört el a bűnözése, így talán nekünk is vannak e téren esélyeink.

Más kérdés azonban, hogy emelkedő bűnözés „kezelésének" sajátos technológiájára be kell rendezkedni.

Mi is ez?

Sajnálatos módon a társadalmi feszültségeknek szinte mindig a kisebbségi csoportok isszák meg a levét. Számolni lehet azzal, hogy a lakosság egyes részei elérik az ingerküszöbükben azt a szintet, amikor már lincs-hangulatban maguk szereznek érvényt a vélt igazuknak a „bűnözőkön", a „gazdagokon", a „cigányokon", a „zsidókon", a „kommunistákon", stb. Ez a boszszúösztönökön alapuló *lincsbíráskodás* rendkívül veszélyes, de számolni kell vele, és a társadalomnak fel kell készülnie kivédésére.

A másik, talán nagyobb veszély a társadalom önvédelmi képességének rohamos csökkenése. Ennek rövid lényege, a következő: a bűnözéstől mindenki tart valamilyen fokban, de egyúttal érdeklődik is a krimik iránt. A szenzációhajhászó sajtó és tömegkommunikáció természetesen kihasználja ez utóbbi érdeklődést. A társadalomban az a hibás nézet kezd uralkodni, hogy a bűnözést néhány „elfajzott népkártevő okozza", akiket csak el kell kapni. A bűnöző üldözése (lásd a Kék fényt!) becses társasjáték. A nép nem ismeri fel, hogy a bűnözés a társadalomból keletkezik. Gyűlölik a bűnözőket, de egyúttal félnek is tőlük. Az emberek többsége általában okosan viselkedik, mondhatni óvatos. Éjszaka otthon marad, a gyerekeit este és éjszaka távol tartja az utcától. Zárja a lakás ajtaját.

Ezzel egyidejűleg azonban negatív társadalmi következmények is fellépnek: társadalmi elbizonytalanodás, a nyilvános intézményekkel szembeni bizalom hiánya (pl. az iskolával szemben) a szociális dezintegráció, a közösség széthullása. Kitérnek az idegenek elől és nem beszélnek velük. Kevesebbet látogatják a barátokat. Az iskolát nem tartják biztos helynek. Hiányzik a belátás és a bizalom a saját lehetőségekbe és képességekbe, hogy a bűnözést maga a közösség által ellenőrizzék. Egyedül a rendőrségre hagyatkoznak, amely nem tud megfelelni annak a kívánságnak, hogy *mindenkit és minden körülmények közt megvédjen.*

Önvédelmi reflexek

De vajon meg kell-e várni ezt a széthulló társadalom állapotát? Aligha. Egy bizonyos szint után ugyan fellép(het)nek a lincsbíráskodás jelenségei, de felléphetnek a *lakossági önvédelmi reflexek* is. Ezek megfelelően szervezve mozgósíthatnak olyan lakossági erőket, amelyek képesek a társadalom megvédésére.

Pécsett – az országban elsőként – már történtek lépések a *lakossági járőrszolgálat megszervezésére.* Mivel emögött mozgósító erőként az egykori MSZMP, KISZ, Munkásőrség, Ifjú Gárda állt, most félő, hogy e szervek letűnésével széthull egy pozitív közhasznú kezdeményezés.

Minden párt politikájának próbaköve a közhangulat. Veszélyes dolog lenne, ha az emelkedő bűnözés a „rendpártiak" malmára hajtaná a vizet. Nemkívánatos növelni a „rendet szívesen csinálók" lehetőségeit!

Dr. Korinek László
egyetemi docens

Zöld Kör

Erdő-takarítás

Megoldódott az erdei szemét elszállításának gondja.

A DN február 12-i számában megjelent S. Zs. cikke a Zöld Kör erdőtakarító akciójáról, s arról, hogy az összegyűjtött szemetet nincs ki elszállítsa.

A kérdés megoldódott: a városi parkerdőből a zöldmozgalom tagjai által összegyűjtött káros hulladékokat a városi tanács (a terület gondozója) fogja elszállítani.

A többi területről – pl. Vágotpusztáról – a Jószerencsét vadásztársaság (fővadásza Keller József) vállalta teherautóval ezt a munkát. Sőt, azt is vállalták, hogy a vadászok segítenek a zöldek munkájában.

Országosan is példamutató ez a kezdeményezés. Az erdőszéli falvak, települések környéke sokszor azért van tele szeméttel, mert nincs megoldva a gyűjtése. A pécsi megoldást talán másutt is követni fogják – egészségünk és szépérzékünk érdekében. Mindanynyian kérik azonban az erdőt rendszeresen vagy csak alkalmilag járókat, kirándulókat, a környéken lakókat a már megtisztított erdőrészeket ne piszkítsák be újra.

Bérczes Viktória

Állásfoglalás a KVM környezetpolitikai koncepciójáról

Indokolatlan, hogy az Országgyűlés, vagy annak településfejlesztési és környezetvédelmi állandó bizottsága foglalkozzon – és állást foglaljon – a KVM által kidolgozott környezetpolitika című koncepcióval. Egy ilyen koncepció egyébként is csak alapos társadalmi előkészítés után kerülhet törvényhozó testület elé. Ezért ezzel a témával már csak a következő Országgyűlés foglalkozzon. Vannak aktuális környezetvédelmi problémák, például a csonakrádi vízlépcső engedély nélküli előkészítő munkái, ezt ajánljuk a parlamenti bizottság figyelmébe.

Bajcsy-Zsilinszky Társaság
Független Szakszervezetek Demokratikus Ligája
Gaia Klub
Kereszténydemokrata Néppárt
MTESZ
Ökoráció
Smaragd
Tudományos Dolgozók Demokratikus Szakszervezete
Voks Humana Bioszféra Párt

Ellenállók, antifasiszták

Február 10–11-én tartotta országos közgyűlését Budapesten a Magyar Ellenállók és Antifasisztak Szövetsége.

A 230 küldött között ott voltak a spanyol önkéntesek, a magyar munkásmozgalom régi harcosai és a második világháború antifasiszta harcosai, akik itthon és számos európai országban küzdöttek a fasizmus ellen. Ez utóbbiak csoportjából kiemelem a Szovjetunió, Jugoszlávia és Csehszlovákia területén harcolókat, a budai önkénteseket, az új demokratikus hadsereg katonáit, valamint a polgári életből csatlakozó ellenállókat.

A résztvevők összetétele azt mutatja, hogy e szövetség pártsemleges. Magában foglalja mindazokat, akik egyetértenek múltunk értékeivel és hazánk haladásával. Megyénk 160 tagja 6 küldöttel képviseltette magát.

Országos tanácskozásunk munkaértekezlet volt, áthatotta a megújulás igénye. Sokan nem tudják, hogy e szervezet mennyi vita forrása volt az elmúlt 45 év alatt. A diktatorikus és szektás vezetés állandó tagzárlattal és a leszűkítés különböző módszereivel igyekezett élni, alapszervezetek nem működhettek. A budai önkénteseket csak 1975-ben, az új hadsereg önkénteseit pedig csak 1982-ben vehettük fel tagjaink sorába.

Mi, Baranya megyében daccoltunk e szűk látókörű döntésekkel. Mindig volt megyei társadalmi bizottságunk, s egy évtizede klubokba tömörítettük tagjainkat, hogy szorosabbra fűzhessük kapcsolatainkat.

Országos tanácskozásunk eredményesen vitatta meg a soron lévő kérdéseket.

A résztvevők megerősítették és támogatták szövetségünk tagságának további bővítését mindazokkal, akik a háború előtt és alatt valamilyen formában részt vettek az ellenállásban és az antifasiszta harcokban. Felvételre kerülnek a volt deportáltak, munkaszolgálatosok, akiknek eddig nem volt lehetőségük a belépésre. Bevezetjük a pártolótagság intézményét mind az egyének, mind az intézmények tekintetében, ami a MEASZ erkölcsi és anyagi támogatását lehetővé teszi.

A tanácskozás leszögezte: szükséges, hogy a MEASZ sokoldalúan közreműködjék hazánk forradalmi változásai segítésében, a békés átmenet érdekében. Együttműködik valamennyi politikai és társadalmi szervezettel e célokért. Ugyanakkor elveti a szélsőséges nézeteket, szembeszáll mind a baloldali, mind a jobboldali diktatúrával.

A felszólalók kifejezték azon nézeteiket, hogy a koncepciós perek során elsők voltak az ellenállók: Rajk, Szőnyi, Szalai, Sólyom, Pálffy és társaik, akiket igaztalanul kivégeztek, másokat pedig bebörtönöztek. Félrevezetők azok a megállapitások, mely szerint a szövetség tagsága az elmúlt 45 év kedvezményezettjeinek tekinthető. A tagság mintegy fele az átlagos nyugellátás szintje alatt van. Vagyona sem a szövetségnek, sem pedig a szervezetnek nincsen.

Nagy Sándor,
a MEASZ megyei elnöke

Építkezik? Felújít?

Mi a megtakarítás lehetőségét kínáljuk Önnek!

Olasz, jugoszláv és egyéb tőkés importból származó

CSEMPE ÉS PADLÓBURKOLÓK 30–40%-OS ÁRENGEDMÉNNYEL KAPHATÓK A KÉSZLET EREJÉIG!

Keresse a Dél-dunántúli TUZÉP Vállalat kaposvári, siófoki, dombóvári, pécsi, Megyeri úti és egyéb Baranya, Somogy, Tolna megyei telepein.

Dél-dunántúli TUZÉP FÉSZEK

A minőség sohasem megy ki a divatból!

LEVI'S AZ „S" MODELLBEN!

- LEVI'S FARMERSZOKNYÁK 990 Ft-ért,
- LEVI'S KÖMOSOTT FARMERNADRÁGOK NŐI ÉS FÉRFI FAZONBAN 1690 Ft-ért,
- LEVI'S FÉRFIPULÓVEREK 1390 Ft-ért,
- LEVI'S JOGGINGOK 2490 Ft-ért.

TÉRJEN BE HOZZÁNK! (Pécs, Rákóczi út 35–37.)

PÉCS MEGYEI VÁROS TANÁCSA V. B. EGÉSZSÉGUGYI OSZTÁLYA

pályázatot hirdet osztályvezető-helyettesi munkakör betöltésére

A PÁLYÁZAT FELTÉTELEI:

- jogtudományi egyetemi végzettség,
- gyámügyi területen eltöltött legalább 10 éves gyakorlat.

Bérezés a 11/1983. (XII. 17.) ÁBMH sz. rendelkezés szerint, a 6108 kulcsszámú osztályvezető-helyettesi beosztásnak megfelelően.

A PÁLYÁZATHOZ CSATOLNI KELL:

- részletes szakmai tevékenységet bemutató önéletrajzot,
- három hónapnál nem régebbi erkölcsi bizonyítványt,
- iskolai végzettséget tanúsító okirat másolatát,
- gyámügy- és szociálpolitikával kapcsolatos elképzelésének ismertetését.

A pályázatot a közzétételtől számított két héten belül kérjük benyújtani Pécs Megyei Város Tanácsa V. B. egészségügyi osztályvezetője részére (Pécs, Széchenyi tér 1. sz., III. em. 113.).

Vendéglátósok, kereskedők, figyelem!

A Gambrinus Kft.

- sör- és üdítő, nagy- és kiskereskedelmi tevékenységet kezdett, a Pécs-Mecsekalja, Cserkút, MÉV II. sz. rakodó telephelyén.
- Kanizsai sörféleségekkel, valamint Coca-Cola és Sztár üdítőkkel

állunk vásárlóink rendelkezésére.

FIZETÉS: átutalással, csekken vagy készpénzzel.

Várjuk megrendeléseiket:
telefon: (72) 14-708 Telex: 12-523.

A DDKÖVIZIG Mérőállomása, Cserkút, levegőtisztaság-védelmi feladatok végzésére, szakirányú, illetve felsőfokú végzettségű munkatársakat keres.

Felvilágosítás és a pályázat benyújtása:

Kovács Árpád mérőállomás-vezetőnél, (Pécs-Cserkút, Csárdakörnyék 6., tel.: 27-233).

MECSEK FÜSZÉRT VÁLLALAT PÁLYÁZATOT HIRDET A PÉCSI RAKTÁRHÁZ EGYSÉGÉBE ÁPRILIS 1-JÉTŐL MEGÜRESEDŐ

raktárház-igazgatói munkakör betöltésére

A RAKTÁRHÁZ TEVÉKENYSÉGI KÖRE:
élelmiszer- és vegyi áruk nagykereskedelmi értékesítése.
Éves árbevétel 2,7 milliárd Ft.
A tevékenység ellátásához 280 főt foglalkoztat.

A MUNKAKÖR BETÖLTÉSÉNEK FELTÉTELEI:
- felsőfokú szakirányú iskolai végzettség,
- kereskedelemben eltöltött legalább 5 év vezetői gyakorlat,
- legfeljebb 45 éves életkor,
- erkölcsi bizonyítvány.

Alapbér és külön juttatások: megállapodás szerint.

A PÁLYÁZAT TARTALMAZZA A PÁLYÁZÓ:
- életrajzát,
- szakmai, vezetői tevékenységének bemutatását,
- jelenlegi munkahelyének, munkakörének és jövedelmének megjelölését,
- iskolai végzettségét igazoló okiratainak fénymásolatait.

A pályázatot március 3-ig lehet benyújtani a következő címre:

MECSEK FUSZÉRT, Pécs, Kossuth Lajos u. 21. sz., személyzeti vezető.

A pályázatokat 1990. március 17-ig elbírálják.

MECSEK FÜSZÉRT

VEGYES

Akupunktúrás szakképzettségű orvost keresek amerikai rokonom hosszabb távú gyógykezelésére. „Hálás páciens 246935" jeligére a Sallai utcai hirdetőbe.

Bejárónőt keresek heti 3 alkalommal, reggel 7—12-ig. „Belváros 4640" jeligére a Hunyadi úti hirdetőbe.

KAYSER varrógéppel bedolgozást vállalok! Liget, Kun Béla 66.

GÉPI GODORFÚRÁST MEGKEZDTEM. Telefon: 35-002.

47 éves, két műszakban dolgozó nő mellékállást vállalna. „Sürgős 5665" jeligére a Hunyadi úti hirdetőbe.

Idős nénivel vagy bácsival eltartási szerződést kötnék. „Tisztességes gondoskodás" jeligére a Hunyadi úti hirdetőbe.

Életjáradék vagy eltartási szerződést kötnék, elsősorban belvárosi lakással rendelkező, idős személlyel. Ajánlatokat „Május" jeligére a Hunyadi úti hirdetőbe.

TEHERSZÁLLÍTÁS 14-184 PANNÓNIA FUVARSZERVEZŐ GMK

Diáklányok alkalmi munkát vállalnak. Telefon: 27-416.

Kőműves és hidegburkoló szabad kapacitással rendelkezem. Érdeklődni: 18 óra után. Telefon: 15-116.

Kőművesmunkát vállalok. „Precíz" jeligére a Hunyadi úti hirdetőbe.

Matematikakorrepetálást — felvételi előkészítést is — vállal főiskolai hallgató. Telefon: 26-410.

POCLAIN FÖLDMUNKA. 16-851.

17 éves, középiskolás lány alsó tagozatosoknak korrepetálást vállal Kertvárosban. Telefon: 31-604.

Bárminemű műszerészmunkát (főleg javítást) vagy bedolgozást vállalunk. „Megbízhatóság 5337" jeligére a Hunyadi úti hirdetőbe.

Egyetemista lány korrepetálást vállal általános és középiskolásoknak. „Isztambul" jeligére a Hunyadi úti hirdetőbe.

FORDÍTÁS-GÉPÍRÁS „EURÓPA" Pécs, Teréz u. 5.

Harkányi nyaralómba főzni jól tudó házvezetőnőt keresek. Májustól októberig. Német nyelvtudással előnyben. „Magas fizetés 5325" jeligére a Hunyadi úti hirdetőbe.

Szakdolgozatok és egyéb gépelési munkákat vállalok. Érdeklődni: egész nap a 27-702-es telefonon.

Németül tudó egyetemista pár Balaton-parti nyári munkát keres, lehetőleg szállással. Kész Andrea, Pécs, Universitas u. 2.

Eltartási szerződést kötne hívő család, nem ottlakással, de szerető gondoskodással olyan idős személlyel, aki saját tulajdonában lakik és bízik az Úr segítő gondoskodásában. „Mindenható gondoskodás" jeligére a Hunyadi úti hirdetőbe.

Figyelem! Anyagbeszerzői gyakorlattal, érettségivel, személygépkocsival, üzleti készséggel állást vállalok. „Anyagbeszerző-üzletkötő" jeligére a Hunyadi úti hirdetőbe.

Otthonunkban állandó gyermekfelügyeletet vállalunk. Tamásné Bojtos Judit, Légszeszgyár u. 12., I. em. 2. ajtó. Érdeklődni: 11 órától a helyszínen. Ugyanitt fehér, mély babakocsi eladó. 2500 Ft.

KÖLTÖZTETÉS, BÚTOR-, ZONGORA-, PÁNCÉLSZEKRÉNY-SZÁLLÍTÁS. Telefon: 22-857.

Életjáradékot fizetne magas havi összeggel belvárosi, összkomfortos lakásért értelmiségi házaspár. „Nem ottlakással" jeligére a Hunyadi úi hirdetőbe.

Életjáradékot, havi 5000 Ft-ot fizetnék pécsi vagy közeli házért, lakásért. Fiatal, 2 gyermekes házaspár. „Szoba, konyha szükséges" jeligére a Hunyadi úti hirdetőbe.

Szőlőmetszést vállalok. Telefon: 13-418, 8—15-ig. Keddtől szombatig.

33-316 BÁSTYA FIX, BILLENCS, DARUS, GÉPI FÖLDMUNKA

Két egészségügyi végzettségű lány eltartási szerződést kötne idősebb házaspárral vagy egyedül élő férfival, nővel. „Gondoskodás 5196" jeligére a Hunyadi úti hirdetőbe.

Kísérésre és betegség esetén segítségnyújtásra keres gyengénlátó úr, világútlevéllel rendelkező, 18—40 év közötti, egyedülálló hölgyet. Német nyelvtudással és jogosítvánnyal rendelkezők előnyben. Válaszokat önéletrajzzal „Megbízhatóság" jeligére a Hunyadi úti hirdetőbe kérjük.

Helyesírás-nyelvhelyesség korrepetálását vállalom, szaktanár. Érdeklődni: 22-820-on.

Korona Tekertaxi 10-351

Olcsón, autóbusszal! Csoportok belföldi és külföldi utaztatása kedvezménnyel! Telefon: 35-075. 16 óra után. Személyesen: Szigetvár, Basa u. 14.

TV-JAVÍTÁS A HELYSZÍNEN. Telefon: 14-225. Balázs Gyula.

Folyamatos szőlőmunkára fiatal nyugdíjast keresek a Csertetőre. Telefon: 21-150, Pécs, Dr. Münnich F. u. 12/C. Temesi.

Könyvelést, adóbevallást vállalok. — (70) 71-142.

GÁZSZERELÉS, KÖZPONTIFŰTÉS-SZERELÉS, teljes ügyintézéssel, tervezéssel, anyagbeszerzéssel, VÍZVEZETÉK-SZERELÉS VIDÉKRE IS! Telefon: 34-854.

Alsó tagozatosok korrepetálását, ügyeletét vállalom délelőtt vagy este. Telefon: 19-988.

1-10 t TEHERTAXI MOBIL 32 – 392 Fix • Billencs • Konténeres Darus • Avia billencs

Kisiparosok, figyelem! 50 m²-es helyiséggel, mindennemű bedolgozást vállalok. Víz, villany van. Gépek szükségesek: Liget, Kun Béla 66.

Általános iskolások matematikakorrepetálását vállalom. Őszirózsa u. 2.

Rövid határidővel vállalunk víz-, gáz-, központifűtés-szerelést. Kívánságra elvégezzük a tervezési munkákat is, a szükséges anyagokat beszerezzük, illetve raktárról biztosítjuk. OTP-kölcsön felvételéhez költségvetést készítünk. KVALITERM GMK. Telefon: 26-544/16. 8—16 óra között.

Festés, mázolás, tapétázás közületeknek is. Telefon: 34-948.

Kertvárosban cipőjavító üzlet megnyílt. Mindennemű cipőjavítást vállalok. Cím: Enyezd u. 16. Nyitva: 8—15-ig.

Forintért Isztambulba, március 26-tól, 5 nap, 5400 Ft. Félpanziós ellátás + költőpénz 2100 Ft-ért. Jelentkezés telefonon: 35-075, 16 után. Személyesen: Szigetvár, Basa u. 14.

„Napsugár" Társkereső diszkrécióval várja tisztelt ügyfeleit. Hunyadi út 21. Telefon: 13-736. Pf.: 436.

VÍZUMOT gyorsan, olcsón csak a TOP-TRAVELNÉL. Sallai u. 28. Telefon: 25-020. 9—17 óráig.

BIZALOM Országos Társkereső Szolgálat, házasságközvetítés — azonnal társat ajánl. Önnek — külföldön és belföldön — kitűnő lehetőséggel! Kérje díjmentes tájékoztatónkat! Postacímünk: 8007 Székesfehérvár, Pf. 32.

Szobafestést, mázolást és tapétázást vállalok. Rövid határidőre, közületek részére is. Megrendelés: 23-485-ös telefonügyeleten.

Épülettervezés, OTP-költségvetés, rövid határidőre. Telefon: 11-257.

Tetőfedést és -javítást határidőre vállalok. „6628" jeligére a Hunyadi úti hirdetőbe.

Kártevőirtást, takarítást, szőnyeg-, kárpittisztítást vállalok, fizetési könnyítéssel. Telefonügyelet: 20-188.

Francia, német nyelvoktatást vállal kezdőknek és haladóknak egyetemista. Érdeklődni lehet a 14-279-es telefonon, este 5—7 óra között.

Megvételre keresünk ÚJSZERŰ állapotban Barkas vagy Latria személyszállító kisbuszt.
ÉRDEKLŐDNI
munkanapokon 7—13 óráig a 79-054-es telefonon
LEVÉLCÍM:
Ócsárd, Vaskapupuszta, öntöde.

A BÉKÉSCSABAI VÁROSGAZDÁLKODÁSI VÁLLALAT **vállalja**

olajjal szennyezett anyagok ártalmatlanítását

Veszélyes anyagok: olajos fűrészpor, géptörlő rongy, olajos műanyag palackok, olajjal szennyezett föld stb., valamint olajos iszap, gépkocsimosók szennyezett csatornaüledéke stb.

Részletes felvilágosítást ad:
Uhrin Mihály művezető. Telefon: 06-66/22-022.

Pénzintézeti vagy postai főpénztári gyakorlattal rendelkező

◆ PÉNZTÁROST keresünk felvételre.

Jelentkezés önéletrajzzal:
Budapest Bank Rt. Pécsi Fiókja,
Pécs, Rákóczi út 30.

ÁFÉSZ

A Dráva menti ÁFÉSZ, Sellye,

1990. április 1-jétől,
1993. március 31-ig

terjedő időszakra

szerződéses üzemeltetésre átadja

az alábbi egységeket:

3. sz. Borozó, Sellye, III. oszt.
5. sz. Strand-büfé, Sellye, III. oszt.
19. sz. Italbolt, Kisasszonyfa, IV. oszt.
22. sz. Presszó, Csányoszró, III. oszt.
26. sz. Tavasz Presszó, Vajszló, III. oszt.
31. sz. Italbolt, Majlátpuszta, IV. oszt.
32. sz. Italbolt, Vejti, IV. oszt.
34. sz. Italbolt, Piskó, IV. oszt.
35. sz. Italbolt, Baranyahídvég, IV. oszt.
25. sz. Sport Vendéglő, Vajszló, III. oszt.
21. sz. Italbolt, Drávaiványi, IV. oszt.

VERSENYTÁRGYALÁS HELYE, ÉS IDŐPONTJA:
1990. március 27-én 9 órakor lesz a sellyei Dráva menti ÁFÉSZ klubhelyiségében, (Köztársaság tér 2. szám alatt).

Tájékoztató adatokat és bővebb felvilágosítást az Áfész-központjában Papp László főkönyvelő ad.

PÁLYÁZATOKAT: 1990. március 20-ig a szövetkezet kereskedelmi főosztályára lehet benyújtani.

INGATLAN

Maja, Táncsics M. u. 344., felújított családi ház, 3 szoba, összkomfortos, egy hold kert, gazdálkodásra alkalmas, külön két szoba, fizetési könnyítéssel sürgősen eladó.

Panorámás építési telkek csendes helyen eladók. Nyugati gépkocsi, garzonlakás is érdekel. Rigóder u. 31., Martinkovics.

Családi ház kerttel, garázzsal eladó. Kis öröklakást beszámíthatok. Pécs, Bánomi út 14.

Eladnám vagy elcserélném 53 m2-es, komfortos, gázfűtéses, 2 szobás házrészemet. Pécs, Sándor u. 9/1-ben (bal csengő). Érd.: hétköznap esti órákban, hétvégén egész nap.

Dombóvár—Gunarasfürdő, Holdfény u. 26. üdülő eladó. Érdeklődni: Komló, 82-650.

Családi ház eladó. Sumony, Vasút u. 5.

ALBÉRLETKÖZVETÍTÉS INGATLANKÖZVETÍTÉS „EURÓPA" Pécs, Teréz u. 5.

2 szoba összkomfortos szövetkezeti lakásunkat + 300 n-öl szőlőt új épülettel, elcserélnénk családi házra. „Pécsi csere" jeligére, a Hunyadi úti hirdetőbe.

Eladó Újpetrén 720 m2 építési telek, engedéllyel. Érdeklődni: Villánykövesd, Petőfi 28/1., Fülöp Illés.

Diósviszlói öreg falusi házamat 900 n-öl területtel eladnám vagy pécsi tanácsi lakásra cserélném. Érdeklődni: Pécs, Lahti út 1. fsz. 1.

Közművesített telek építési engedéllyel eladó Komlón. Komló, Pf.: 29.

Kozármislenyben kétszintes ház eladó. „5292" jeligére, a Hunyadi úti hirdetőbe.

Olcsó szőlő présházzal, betegség miatt Velényben eladó, könnyítéssel is. Ár: 220.000. Lutz, Sarohin 80., este.

Komló—mánfai 3 szobás családi ház gazd. épülettel, kerttel elcserélnénk komlói 1 szobás, összkomfortos tanácsi lakásra + értékkülönbözet. Érdeklődni: T.: 72/15-376, vagy Komló, Hegyhát u. 3., fogadószint 1.

Pogányi szőlőhegyen 400 n-öl telek, 30 m2 épülettel eladó. Út, víz, villany van. Érdeklődni: 17 óra után, 33-338.

Eladó 450 n-öl építési telek Pécsett, beköltözhető, szoba, konyha, spájz, préshász, pincével. Fele gyümölcsös, fele lugasszőlő, vagy elcserélhető családi házért. Minden megoldás érdekel. Érdeklődni: „Olcsón" jeligére, a Hunyadi úti hirdetőbe.

Hétvégi ház 217 n-öl szőlő, gyümölcsfákkal, 128-as Fiat motorháztető, homlokfal eladó. Érdeklődni: Pécs, Páfrány u. 35. VII/1., Bukovics.

Eladó 300 n-öl lugasszőlő, gyümölcsös présházzal, a vasasi elágazónál, Muromdűlőben. Érdeklődni: Nagykozár, Kaszapovics u. 23., napközben a 10-804-es telefonszámon.

Új, befejezés előtt álló, panorámás, 30 m2-es zártkerti ingatlan, 260 n-öl területtel eladó. Vadász u. 11. III/8. Tel.: 33-931.

125 m2-es, igényes belső kialakítású kertes, garázsos családi ház kp. + öröklakás beszámításával eladó. Érdeklődni: Váradi János, tel.: 15-844 (8—16-ig), vagy a helyszínen 17 órától, Pécs, Dózsa Gy. u. 38/1.

Harkányi v. sikondai társasüdülőben lakrészt vásárolnék. Árajánlatokat: 74/16-328 telefonon, Gyalogné részére kérem.

Szellőn, családi ház gazdálkodásra alkalmas nagy területtel eladó. Érdeklődni: Szederkény, Bajcsy Zs. út 16.

Ürögi határút 92. szám alatt lévő 250 n-öl szőlő, gyümölcsös, lakható épülettel, felszereléssel, fizetési könnyítéssel 450.000 Ft. eladó. Telefon: 17-063.

Nagy telek pincével, felújításra, átépítésre szoruló házzal, engedéllyel eladó. Érdeklődni: Pécs, Kismályvölgy 8.

Kertvárosban eladó 2 szobás, kertes családi ház. Érdeklődni: 18-577 telefonon.

Eladó Kökény, Dózsa György u. 5. sz. ház, nagy melléképülettel, telekkel.

2 szoba, konyhás ház — víz, villany van — 500 n-öl szőlő, konyhakert eladó. Érdeklődni: Kanyar u. 2/3. Szava, vagy 30-116 tel.

Eladó Pécstől 25 km-re 3 szoba összkomfortos, központi fűtéses családi ház, gazdasági épületek, ipari áram, 2 hold földdel, kp. Érdeklődni: Tűzoltó u. 6., Nagyéknál.

A Mecsek-oldalon szőlőgyümölcsös eladó. Tel.: 27-917. Pécs, Kovács Antal u. 7., Tiborcz.

Eladó 2,5 szobás családi ház, garázs, szuterén, melléképület, 250 n-öl kert. 1,5—2 szobás tanácsi lakást beszámítok. Pécs, Marx u. 118. Érdeklődni az esti órákban lehet.

Mohácson 4 szobás, központi fűtéses családi ház, nagy kerttel, garázzsal eladó. Érd.: Mohács, József A. u. 15. Tel.: 16-96.

Eladó nagy családi ház a belvárosban. „Minden érdekel 35418" jeligére, a Hunyadi úti hirdetőbe.

3 szoba összkomfortos, szuterénos családi ház, valamint 120 m2-es melléképület, bármilyen tevékenységre alkalmas eladó. Kozármisleny, Móra Ferenc u. 47. Megtekinthető: minden nap 15 óra után.

366 n-öl, jól termő szőlő Murom-dűlőben eladó. Bővizű kút, villany van. Érdeklődni: Pécs, Szőlész-dűlő 45., Pocskai. (Üttörő utcából.)

Berkesden az úthoz, buszmegállóhoz közel fekvő 250 n-öl szőlő, pincével eladó. Érdeklődni: id. Kapitány László Berkesd, Alkotmány u. 164. szám alatt.

Építési telek eladó a Magyarürögi út környékén. Érdeklődni: 16-591 telefonon, 17 óra után.

Eladó cs. ház, vagy 1,5 szobás saját lakásra cserélhető. Érd.: Majtényi F. 10.

Eladó szőlő, vagy telébe adó Lothárdon, 1119 m2. Érdeklődni: Ivándárda, Kossuth L. u. 8., ö. Tábori Józsefné.

Eladó Szemelyben romos épület, 600 n-öl területtel, víz, villany, pince, új telepítésű szőlővel. Érdeklődni telefonon: 22-796, egész nap.

Eladó Nagyárpádon 560 n-öl terület, 40 db gyümölcsfával, szőlővel, téglaépület, pince, kút, felszereléssel. Bekerítve. Érdeklődni: Pécs, Szabadság u. 9. IV/13.

Helesfai szőlőhegyen 200 n-öl szőlő, kert eladó. Érdeklődni: Helesfa, Fő út 71.

1500 n-öl gyümölcsös és konyhakert feles művelésbe kiadó, illetve 300—400 n-öl belőle eladó. Érdeklődni: Pécs, Gyöngyvirág u. 15/1.

Szentlőrincen eladó tetőtérbeépítéses családi ház, garázs, melléképület, gyümölcsös, konyhakert eladó, vagy pécsi III. kerületi hasonlóra cserélnék. Szentlőrinc, Engels u. 2.

Görcsönyben 3,5 szobás kertes, garázsos, központi fűtéses sorház eladó, vagy elcserélhető hasonló pécsi sor- vagy családi házra, értékegyeztetéssel. Telefon: 72-446.

Pellérden új családi ház eladó, minden megoldás érdekel. Érdeklődni: Pellérd, Szabadság út 34.

Pécs, Engels u. 93., 5 szobás, 120 m2-es családi ház 300 n-öl telekkel eladó, vagy nagyméretű belvárosi lakásra cserélhető, ráfizetéssel. Telefon: 31-070.

Cserkúton új 80 m2-es családi ház, 720 n-öl kerttel, fiatal gyümölcsfákkal, szőlővel eladó. Telefon: 10-022.

Kispostavölgyben kb. 330 n-öl szőlő, gyümölcsös, új épülettel, pincével eladó. Telefon: 31-701.

Balaton déli partján nyaraló eladó. „Iker 246959" jeligére, a Sallai utcai hirdetőbe.

74 m2, garázsos, nagy kertes, telefonos, központi fűtéses családi házat cserélnék 2,5 szobás, telefonos földszinti lakásra + kp-t kérek. Telefon: 9—18 óráig, 35-720.

Kozármisleny, zártkertben 400 n-öl szőlő, gyümölcsös, konyhakert, pince, préshász, szoba, ciszterna, teljes felszereléssel eladó. Villany van. Érdeklődni: Papp István Pécs, Páfrány u. 45/A.

400 n-öl telek, lakható épülettel eladó. Érdeklődni: Bálicsi út 30.

Eladó Harkány, Kossuth u. 96. sz. alatti új családi ház 200 n-öl telekkel. Érdeklődni a helyszínen lehet.

Eladó Harkánytól 3 km-re 4 szoba, fürdőszobás családi ház, gazdálkodásra alkalmas épületekkel, 2000 n-öl területtel + 400 n-öl lugasszőlő, 300 n-öl szántó, préshász, felszereléssel. Érdeklődni: Mária, Fő u. 28.

Eladó 900 n-öl terület, fele szőlő. Préshász, pince, felszereléssel. Érdeklődni: Mária, Bíróék.

Bálics, Görbe-dűlő 9. sz. alatt 220 n-öl közművesített építési terület présházzal eladó. Érdeklődni: Pécs, Siklósi u. 24. II/8., délutánonként.

3 szobás, étkezős, fürdőszobás, garázsos ház nagy melléképülettel, gyümölcsössel és 500 n-öl szántóval eladó. Érd.: Babarc, Kossuth 35.

300 n-öl föld gyümölcsfákkal és szőlővel eladó. Megtekinthető: Szentkút 40. sz. alatt.

Eladó a 26-os buszvégállomásnál 150 n-öl üres terület. Érdeklődni hétközben, a napali órákban: 24-671 telefonon.

Vennék Orfűn egy kisebb vikendházat. „Mohács" jeligére, a Hunyadi úti hirdetőbe.

Mohács szőlőhegyen (Előhegy-dűlő, régi Szabari út) szőlő, préshász, szántó eladó. Érdeklődni: 7754 Bóly, Széchenyi tér 3., tel.: 294.

Áron alul eladó 260 n-öl szőlő, gyümölcsös, a vasasi elágazásnál, készülő épülettel (30 m2). Érdeklődni: Pécs, Korvin Ottó 23. I/4.

3+1 szobás családi ház a Tettyén eladó. Irányár: 2,8 millió. Lakást beszámítunk, 1,4 millióig. 27-490.

Eladó Komlón, 2 szobás, garázsos, összkomfortos családi ház, bútorozottan is. „Skorpió" jeligére, a Hunyadi úti hirdetőbe.

Hosszúhetényben eladó 400 n-öl szőlő, pince, préshász, felszereléssel, vezetékes víz, villany bent van, belterület. Érdeklődni: Hosszúhetény, Szamuely 9.

Vásárolnék kb. 300 n-öl egyenes, nem köves szőlőgyümölcsöst, városi busszal elérhetőt, ármegjelöléssel. „Víz, villany 35239" jeligére, a Hunyadi úti hirdetőbe. Telefon: 27-678.

Üzlethelyiséget bérelnék vagy vennék a belvárosban. Esetleg társulás is érdekel. „Elektronika" jeligére, a Hunyadi úti hirdetőbe.

390 n-öl telken nyaraló eladó, a Pécsi-tó közelében. Érdeklődni: Pécs, Ilku P. u. 11. fsz. 3. Du.: 5 órától.

Eladó! Engels úton 2+1 szobás, gázfűtéses házrész. „1,5 millió, 55" jeligére, a Hunyadi úti hirdetőbe.

Hosszúhetényben 400 n-öl szőlő eladó. Érdeklődni: Pécs, Dugonics u. 8., Benczéné.

Elcserélném Pécsett 6 szobás, 3 szintes, gázfűtéses, telefonos családi házam kerttel, iker jellegű, külön bejáratú kétlakásos családi házra. Más csere is érdekel, illetve eladnám, ármegjelöléssel. „Telefon 35251" jeligére, a Hunyadi úti hirdetőbe.

Közút mellett eladó Hosszúhetényben 400 n-öl szőlő és 400 n-öl gyümölcsös. A házban villany is van. Nyaralónak is alkalmas. Érdeklődni: naponta 16 óra után, tel.: 84-176.

Harkánytól 6 km-re, Diósviszlón 2,5 szobás, komfortos ház 1300 n-öl telken, gazdasági épületekkel eladó. Diósviszló, Petőfi út 64.

Eladó gázfűtéses családi ház garázzsal, udvarral, beköltözhetően. Pécs, Dugonics u. 5.

Kővágószőlősön 400 n-öl szőlő, gyümölcsös, pincével, hétvégi házzal, villannyal, vezetékes vízzel, reális áron eladó. Érdeklődni: Pécs, Váci Mihály u. 8. II/7., Takács.

Eladó Lothárdon 3 szobás családi ház, melléképülettel. Érdeklődni a helyszínen: Petőfi u. 5.

Nagypostavölgyben építési telek eladó, vagy lakásért elcserélhető. Bővebben érdeklődni: Pécs, Könyök u. 17., Gál.

Márton utcai, 6 lakásos, épülő társasházban lakás átadó. Csak kamattérítéssel. Érdeklődni: PÉCSI-TERV-nél.

Eladnám 2 szoba, összkomfortos, kertes, garázsos családi házrészemet. Érdeklődni: bármikor, Hajdú éknál; Pécs-somogy, Bányatelep 38.

Eladó Komló, Székely B. u. 27. alatti két családnak is megfelelő összkomfortos, kertes családi ház, ipari árammal, vagy elcserélném 2—3 szoba összkomfortos, gazdálkodásra alkalmas családi házért Pécsen, vagy környékén.

Elcserélnénk 98 m2 családi házat + tetőtér beépíthető, 400 n-öl területtel, garázzsal, Cserkúton; 1,5 szobás OTP- + 3 szobás tanácsi lakásra + kp. „1.800.000" jeligére, a Hunyadi úti hirdetőbe.

Elcserélnénk vagy eladnánk két családnak megfelelő családi házat + tetőtér beépíthető, 400 n-öl területtel + garázs, 3+1,5 szobás tanácsi lakásra + 500.000 kp., esetleg 3 db 1,5 szobásra + kp. „Cserkút 2.000.000" jeligére, a Hunyadi úti hirdetőbe.

Eladó 149 n-öl telek épülettel. Orfű, Derű-köz 3. Érdeklődni: Orfű, Kossuth L. u. 5.

Kozármislenyben közművesített építési telek eladó. Tel.: 26-311/128, 8—14 óráig.

2 szobás családi ház — garázs, nyárikonyha, pince, préshász — gazdálkodásra alkalmas telekkel eladó. Pécs-somogy, Somogy u. 34.

Eladnám vagy komlói családi házra cserélném pécsi, zöldövezeti, 3 szoba étkezős, fürdőszobás családi házamat, 500 n-öl zártkertel. Ajánlatokat „Vidámpark mellett" jeligére, a Hunyadi úti hirdetőbe.

Nagyváty, Kossuth u. 4. sz. alatt, ház eladó, gazdálkodásra alkalmas. Érdeklődni: a helyszínen.

Eladó Keszüben 200 n-öl terület hétvégi házzal, villany van. Érd.: Erdélyi u. 36/1., délután.

Nagykozárban 2 szobás, összkomfortos ház eladó, tanácsi lakást beszámítok. „900.000" jeligére, a Hunyadi úti hirdetőbe.

Orfűi hétvégi telket vennék. „Ár- és helymegjelöléssel" jeligére, a Hunyadi úti hirdetőbe.

Vásárolunk 500 és 700 ezer Ft készpénzzel kettő ingatlant. „Harkányban" jeligére, a Hunyadi úti hirdetőbe.

Hobbikert eladó. 1000 n-öl, Kovács-telepnél. Érdeklődni: 22-585 tel., este.

Harkányban fürdő-közeli társasházban lakrész eladó. „Irányár: 950.000 Ft." jeligére, a Hunyadi úti hirdetőbe.

Vennék Pécsett 2 millió Ft körüli értékben kertes családi házat. Érd.: 21-839 telefonon.

Helesfafalvvégénél lugaszőlő, gépesített felszereléssel — téglapince és présházzal — üdülőnek is megfelelő 2 szobával, teljes berendezéssel, ugyanitt kertészkedésre alkalmas szántóval eladó. Érd.: 21-839 telefonon.

Eladó a donátusi templom közelében sík területen, körpanorámás, 3 szintes, 90 %-ban kész épület, teljes felszereléssel. Érd.: 21-839 telefonon.

Bissében 1613 m2 szőlő, kiboltozott pincével, feldolgozó épülettel, teljes borászati felszereléssel áron alul eladó. Villany van! Gépkocsi csere is érdekel, értékegyeztetéssel. Cím: Pyber Bisse, Petőfi u. 2/1.

Marosvásárhely utcában kétszintes ház felső lakása eladó (69 m2). Garázs, kert, udvar van. Ár: 1,3 millió. Érd.: 26-123.

Pécsújhegyen 800 n-öl építési telek tervrajzzal, építési engedéllyel eladó. Érdeklődni: Pécs, Madách I. u. 9/B. fsz. 2., 17 óra után.

Eladó 400 n-öl fiatal lugaszőlő, Pécs, Alsógyükés 10. sz. alatt. Megközelíthető a 38-as busszal, a végállomás előtti megállónál. Megállótól 100 m. Érdeklődni: a helyszínen, egész nap.

Kisebb családi ház sürgősen eladó. Érdeklődni Pécsszabolcs, Vöröshadsereg út 33.

Szigetvártól 4 km, zsibóti hegyen 620 n-öl szőlő, pince, felszereléssel eladó. Érdeklődni: Breider István Pécsszabolcs, Április 4. út 6.

Kétszintes családi ház eladó. Nagyharsány, Arany J. 8. Minden megoldás érdekel.

Pécs belterületén 230 n-öl zártkert jól megközelíthető helyen, olcsón eladó. „Szabolcstalu" jeligére, a Hunyadi úti hirdetőbe.

Eladó pellérdi szőlőhegyen Kesevölgyi-dűlőben 300 n-öl szőlő gyümölcsfákkal, olcsón. Érdeklődni lehet: Pécs, Mecsek út 12., Átol József.

Cserdi-i szőlőhegyen 280 n-öl szőlő, téglaépülettel, felszereléssel eladó. Érdeklődni: Királyegyháza 79.

Eladó lakóház építésére is alkalmas, 360 n-öl kispostavölgyi telek 300.000 Ft-ért. Telefon: 15-611/181 délelőtt. Lakcím: Rigóder út 3/A., 17 óra után.

Csokonyavisontai fürdőn nyaraló eladó. Érdeklődni: Zákányi Mihályné 7500 Nagyatád, Mező u. 12.

Panorámás helyen 240 n-öl lugasszőlő, gyümölcsfákkal, kis alpesi faházzal eladó. Villany, ciszterna van. Irányár: 440.000 Ft. Uránvároskörnyéki kert + kp., vagy málomi építési telek csere is érdekel. Érdeklődni: Pécs, Pataki István u. 2. I/6., Horváth.

Eladó vagy elcserélhető Pécsújhegy, Deák Ferenc u. 40. tatarozásra szoruló kis családi ház 530 n-öl területtel, siklósi vagy pécsi 2—3 szobás lakásra, értékegyeztetéssel. Sok OTP-t vállalók. Minden megoldás érdekel. Érdeklődni: Máriagyűd, Tenkes u. 8.

Szoba, konyha, fürdőszobás családi ház szép konyhakerttel eladó. Kocsis István út 12.

Balatonfenyves-alsón, Balatontól 30 m-re ikervilla fele eladó. Érdeklődni: Kardos Katalin Balatonmária, Ady E. út 86. Telefon: 84/76-043.

Lakást vennék 2, 2,5 vagy 3 szobással, esetleg hasonló nagyságú ház is megfelel. „Minden megoldás érdekel" jeligére, a Hunyadi úti hirdetőbe.

Két család részére megfelelő garázsos családi házat eladó, vagy Pécs-közeli falusi házra cserélhető. Érdeklődni: hétköznap 16—20 óráig; Pécs, Miklós u. 8.

Eladó Erdész úton lévő 400 n-öl hétvégi telek. Érdeklődni: du 5—8 óráig, 25-557 tel.

Kökényi zártkertben 200 n-öl telek szép épülettel eladó. Érdeklődni: 28-967-es telefonon.

Pellérdi szőlőhegyen 500 n-öl gyümölcsös, faházzal eladó. Út, villany van. Érdeklődni: Pécs, Felsőmalom u. 19., Monhalt, 16 óra után.

Hímesháza központjában családi ház reális áron eladó. Cím: Kossuth u. 80.

Pécsi 2,5 szobás, I. e. OTP-öröklakás, valamint Tenkeshegyen szőlő, gyümölcsös, 30 m2-es, igényesen kialakított épülettel eladó, különkülön is. Érdeklődni: Erika u. 7. I/5., 18 óra után.

Szentlőrinci szőlőhegyen 1200 n-öl telek présházzal, szőlővel, gyümölcsössel, konyhakerttel eladó. Érdeklődni: 8—15-ig a 15-711-en, Cselkó Károlyné.

3 szintes, befejezéshez közeli ház 400 n-öl területtel eladó, vagy elcserélhető két lakásra. Értéke 3,5 millió. „Tanácsi kizárva" jeligére, a Hunyadi úti hirdetőbe.

Balatonfenyvesen vízparti társasüdülőben 1 szobás, összkomfortos lakrész eladó, vagy pécsi üzlethelyiségre cserélhető. Tel.: 72/13-662, 17 óra után.

Kutas-köz 6. sz. alatti telek eladó. Tel.: 12-248, Sánta.

Nagypostavölgyben 365 n-öl lugas rendszerű szőlő eladó. Érdeklődni telefonon: 76-000.

Eladó Nagyszkókó 21-ben, 550 n-öl területen lévő nagy családi ház (garázszsal, műhellyel, szőlővel). Tel.: 15-944.

Eladnám dunaszekcsői 2 szoba, konyha, istálló, pince, présházból álló családi házam. Irányár: 230.000. Érdeklődni: Dunaszekcső, Tinódi út 4., vagy Komló, Körtvélyes 26., Nagy Dezső.

Eladó! Sürgősen szőlő, gyümölcsös Makra-tetőn, 575 n-öl területtel. Érdeklődni: 73-385 telefonszámon, vagy Pellérd, Vasút u. 21. sz. alatt.

Szulokban felújított családi ház gazdasági épületekkel sürgősen eladó. Érdeklődni: Barcs, Béke u. 37. Telefon: 505.

Eladó 300 n-öl szőlő, préshász olcsón, a berkesdi hegyen. Érdeklődni: Berkesd, Dózsa u. 4., Tóka.

Nagypeterden 600 n-öl fiatal, kordonos szőlő épülettel és felszereléssel eladó. Tetőtéhen beszámítok. Érdeklődni: este, a 29-472 telefonon.

Eladó Harkányban 3 szobás, közp. fűtéses családi ház, Alkotmány 22. Érdeklődni: Pécs, Port J. 1., Bencsné, egész nap.

3,5 szobás belvárosi, gázfűtéses családi ház, kis udvarral reális áron eladó. Tel.: 31-529.

Gazdálkodásra alkalmas nagy családi ház 510 n-öl telken eladó. 1,5—2 szobás lakást (lehet tanácsi is) a vételárba beszámítok. Kozármisleny, Toldi u. 52.

300 n-öl szőlő eladó faházzal, buszmegállóhoz közel, Ürög falu mellett. Érdeklődni lehet: Pécs, Kolozsvár u. 20. I/2. Tel.: 16-688.

2,5 szobás, utcai, összkomfortos házrész eladó. Újvilág u. 32., Rózsár.

Aranyhegyen, Holló-dűlő 5. sz. alatti terület, szőlő, gyümölcsös sürgősen eladó. Kétszintes hétvégi ház van. Villany, víz bent van. Családi ház építésére is lehetőség van. Érd.: 16 óra után, 28-562.

170 n-öl lugasrendszerű, 5 éves szőlő eladó. Víz, villany van. Érdeklődni: szombat—vasárnap Pécs-Vasas II., Liget u. 28., Jenejné.

Pécsvárad, Pécsi út 16/A. 3 szobás központi fűtéses családi ház, nagy területtel, megosztva is eladó. Érd.: a helyszínen.

Betegség miatt megosztva is eladó 1826 n-öl szántó és szőlő a szavai hegyen. Nagy préshász, 2 szoba, teljes felszereléssel. Érdeklődni: Mudra János Harkány, Petőfi 110.

Pécs belterületén a gyárvárosi templom közelében két szomszédos, egyenként 547 n-öles kert eladó. Egyiken szerszámkamra, garázs és kút, a másikon villany van. Irányárak: 600 és 400 ezer Ft. Érdeklődni napközben: a 12-715 és a 12-422-es telefonokon.

Eladó! Pogány, Móricz Zs. u. 7. sz. alatti 2 szoba, konyhás családi ház. Gazdálkodásra alkalmas épület + gyümölcsös. „Sürgős 5057" jeligére, a Hunyadi úti hirdetőbe.

Családi ház, Ürögi út 22. sz., 1,5 szobás lakás a Szőlőskertnél, 400 n-öl szőlő épülettel az abaligeti út felett eladó. Érdeklődni: Ürögi út 22., tel.: 35-337.

Szakcsoporti szőlő eladó. T.: 32-887.

Regenyi szőlőhegyen 650 n-öl szőlő és épület eladó. Érdeklődni: Pécs, Móra F. 46., Száger.

Eladó harkányi nyaraló. Érdeklődni: Magyaregregy, Kossuth u. 34., Burghardt György.

Meződ, Kossuth út 9. sz. ház eladó. 1200 n-öl terület, nagy melléképület, hidegmeleg víz van, szőlő, gyümölcsös, gazdálkodónak.

Tanya eladó gazdálkodási lehetőséggel, Mohács-szigeten Riha-dűlő 93. sz. Érdeklődni: a helyszínen, Ragadics Istvánnénál.

Eladó 1000 n-öl terület szőlő, parlag, pince, teljes felszereléssel, vagy felesbe kiadó. Érdeklődni: 20-023-as telefonon, vagy Till József u. 3. IV/13.

Szentlőrincen, központi fűtéses családi ház eladó. Attila u. 72.

Balatonmáriafürdő-alsón lévő, parti nyaralómat elcserélném építési telekért Pécsett, vagy eladnám. „Összközműves" jeligére, a Hunyadi úti hirdetőbe.

Pécsújhegyen 1700 n-öl szőlő, gyümölcsös, 300 m2 fóliasátor és teljes berendezés eladó. Víz, villany van, gazdálkodásra alkalmas. Rózsavölgyi Károly Pécs, Égervölgy 1. Telefon: 27-138.

Aranyhegyen 450 n-öl szőlő présházzal eladó. Érdeklődni: 17-938, vagy 06-1/186-7146.

Kétszintes, telefonos, garázsos családi ház eladó. Losonc u. 43. Telefon: 32-764, 83-187.

Eladó Kisherenden javításra szoruló ház, nagy telekkel. „Kút, villany" jeligére, a Hunyadi úti hirdetőbe.

Kővágószőlősön, Hegyalja-dűlőben 613 n-öl telken 240 tőke, 6 éves szőlő (ZX-ciget), gyümölcsös, pince, présház felszereléssel eladó. Érdeklődni: egész nap. Tel.: 32-342.

Eladó 100 m2-es, gázfűtéses családi ház, 750 m2 telekkel, 1,5, illetve 2 szobás saját lakás beszámításával. Pécs, Derűs u. 3.

Sürgősen eladó szoba-konyhás házrész. Bártfa u. 27., Fazekas.

Pellérdi szőlőhegyen 320 n-öl zártkerti ingatlan, lugasszőlő, gyümölcsös, konyhakert eladó. Érdeklődni: Józsvai Istvánné Pellérd, Dózsa u. 20., 17 óra után.

A cserkúti csárda fölött 600 n-öl szőlő, gyümölcsös, konyhakert, felújításra szoruló ki házzal megosztva is eladó. Esetleg felesbe is kiadó. Telefon: 21-640.

A harkányi hegyen 415 n-öl szőlő pincével, présházzal eladó. Érd.: Harkány, Táncsics u. 9. Tel.: 80-132. Lakcím helyén 200 n-öl házhely is eladó.

Villányban 600 n-öl zártkerti szőlő kis faházzal, a falu szélén, Hunyadi út végén, megosztva is, betegség miatt eladó. Érdeklődni lehet: Villány, Damjanich u. 25., vagy telefon: 19-059, Pécs.

Pécsváradon 80 m2-es, központi fűtéses, kertes házrész eladó. Érd.: Pécsvárad, Kossuth L. 32.

Villányban, komfort nélküli ház eladó. Két családnak is megfelel. Damjanich u. 41.

Szigetváron, 3 szobás, komfortos családi ház eladó, vagy kisebb panelra cserélhető. Tompe J. u. 17.

LAKÁS

Mohács, Sallai u. 11. családi ház jellegű társasházban 3 szoba, komfortos lakásomat kis kerttel, pincével, elcserélném 1,5—2 szoba összkomfortos lakásra, I. emeletig.

Elcserélném 2 szoba hallos, belvárosi, I. emeleti 73 m2-es tanácsi lakásomat 3 szobás, 63 m2-es tanácsi lakásra (m2-különbözetre 150.000 Ft-ot térítek). Érdeklődni: a 28-660-as telefonszámon lehet, 16 óra után.

Elcserélném komlói, 2 szoba komfortos lakásomat pécsi szoba-konyhásra, sima cserével. Érdeklődni: Tóth Ferencné Pécs, Sándor u. 14.

2 szobás tanácsi, összkomfortos, I. emeleti lakást 2 db 1 szobásra, vagy 1 db 1 szobásra, 1 db 1,5 szobásra, komfortosra cserélném. „Meszes, Uránváros 246930" jeligére, a Sallai utcai hirdetőbe.

Elcserélném Zsuzsanna úti, földszinti, 2 szobás OTP-lakásomat, 1,5-esre. Telefonszám: Boglárielle, 84/50-097.

Ilku Pál u. 41-ben, 2 szobás, tehermentes lakás azonnal beköltözhetően eladó. Érdeklődni: 22-820-on.

1,5 szoba, összkomfortos kertvárosi, házfelügyelői lakásomat 1,5—2 szobás tanácsi vagy OTP-lakásra cserélném. „Május előtt" jeligére, a Hunyadi úti hirdetőbe.

Elcserélném téglaépületben lévő 1 szoba-konyhás, gázfűtéses, földszinti lakásom, régibérű, különálló, udvaros tanácsi 1 szobásra, komfort megfizetéssel, vagy anélkül. Meszes, Fekete Gyémánt tér 21. fsz. 3., este 6—8 óráig.

Új, 2 szobás, erkélyes lakás eladó. „Őszi költözés 5669" jeligére, a Hunyadi úti hirdetőbe.

Eladó azonnal beköltözhetően Budapest III. kerületében 57 m2-es, szövetkezeti lakás. Tel.: 173-0479.

2,5 szobás OTP-öröklakás eladó. Pécs, Malomvölgyi út 7. I. em. Mozsgai.

Elcserélném Pollack M. utcai, téglaépületben lévő 2 szobás, felújított lakásomat hasonlóra. „Belváros előnyben 5711" jeligére, a Hunyadi úti hirdetőbe.

Téglaépületben, 1 szobás, III. emeleti, összkomfortos tanácsi lakásom cserélném balatoni lakásra. „Nem nyaralóra" jeligére, a Hunyadi úti hirdetőbe.

MAI MŰSOR

SZÍNHÁZ

NEMZETI SZÍNHÁZ: Don Carlos (este 6 órakor). Illyés–bérlet
SZOBASZÍNHÁZ: A leirat (este f8 órakor). Egyetemi–bérlet.
BÓBITA BÁBSZÍNHÁZ: Álomútvesztő (du 3 órakor).
PÉCSI NYÁRI SZÍNHÁZ. Szamárkút. Mesejáték (16 órakor).

HANGVERSENY

LISZT–TEREM: Orgona-zongorabérlet IV. hangversenye. (19.30 órakor).

FILM

Uránia: Vaklárma (5, 7, 9)
Kossuth: Asszonyok a teljes idegösszeomlás szélén (10, 12)
Vaklárma (2, 4, 6, 8).
Kossuth Klub: És a hajó megy (f8).
Park: Harapás (f4, f6, f8).
Komló: Coktail (5, 7). **Mohács Video:** HAP–KI–DO (6, 8). **Siklós:** Dobjuk ki anyut a vonatból! (7).

RÁDIÓ

KOSSUTH RÁDIÓ

6.20: Pártok választási műsora. Politikai Foglyok Országos Szövetsége. 7.20: Pártok választási műsora. Független Kisgazda Párt. 8.05: Hangszemle. 8.20: Gazdasági magazin. 8.50: Külpolitikai figyelő. 9.00: Napközben. 11.05: Népdalkörök énekelnek. 11.36: Kék öböl. Rádiójáték. 12.30: Pártok választási műsora: Hazafias Választási Koalició. 12.50: Törvénykönyv. 13.00: Klasszikusok délidőben. 14.05: Jeles nap. Csurka István novellája. 14.33: Sztravinszkij: Három darab vonósnégyes. 14.41: Fúvószenekari szvitek. 15.00: Tizenhat óra. 16.15: Éneklő Ifjúság. 16.25: Testőrségen. 17.00: Holdudvar. Versek. 17.05: Poggyász. 17.30: Operettrészletek. 17.55: Ipargazdák. 18.05: Láttuk, hallottuk, olvastuk. 18.30: Esti Magazin. 19.15: Pártok választási műsora. Magyar Legitimista Párt. 19.20: Sportvilág. 19.40: Népdalok. 19.50: Gong. 20.00: „Mondd, Te kit választanál?" 21.00: Rádiójáték–szín. kb. 21.55: Radioton korongokról! 22.00: Hírvilág. 22.30: Történelmi párhuzamok. 22.40: Arckép korhű keretben.23.10: Operaest.

PETŐFI RÁDIÓ

8.05: Rivaldafényben. 9.05: A félelem komikus bajnoka. Beszélgetés Latabár Kálmánról. 9.30: A dal elpusztithatatlan. 1. rész. 10.05: Hajszálgyökerek. 10.20: Magnóról magnóra. 11.05: Családi tükör. 11.35: Rólunk van szó! 11.40: Jöjj ki, napocskal 12.10: Nóta–archivum. 13.05: A tegnap slágereiből. 14.00: Akár hi–fi, akár nem... 15.05: Zenerulett. 17.05: Kölyökrádió. 17.30: Ötödik sebesség. 18.30: Pop–regiszter. 19.05: Garázs. 19.35: Egy hajóban. 20.05: Albumajánlat. 21.05: Zenés kívánságműsor. 22.07: Friss szél, óceán... Rádiójáték. 23.10: Sporthíradó. 23.20: Hangminta '90.

BARTÓK RÁDIÓ

9.10: Zenekari muzsika. 10.30: A magyar nyelv századai. 10.45: A kicsi suszterok. 11.08: Az eladott menyasszony. 12.05: Mahler: IV. szimfónia. 13.00: Vers és dal a Várban. 14.00: A Gáchingi kamarakórus Brahms kórusokat énekel. 14.28: A Hamburgi Rádió Bigbandje játszik. 2. rész. 15.03: Ravel: A gyermek és a varázslat. 15.50: Zeneiskolásoknak – zeneiskolások muzsikálnak. 16.05: Zenekari muzsika. 17.00: Kapcsoljuk a 22–es stúdiót. kb. 18.00: Operakettősök. 18.30: Az MR szlovák nyelvű nemzetiségi műsoraSzegedről. 19.05: Spanyol nyelvlecke kezdőknek. 19.20: Angol társalgás középhaladóknak. 19.35: Liszt zongoraátirataiból. 20.30: Rádióhangversenyekről. 21.00: Operarészletek. 21.29: Felejthetetlen hangversenyek. 22.43: Zenei panoráma. 23.05: Ezredforduló.

PÉCSI RÁDIÓ

5.55: Hajnaltól—reggelig Dél–dunántúlon. (6.30: Dél–dunántúli krónika – Útinform –Tegnap történt – 6.50: Top–lista – 7.30: Dél–dunántúli krónika – Lapszemle a múltból – Körzeti időjárás – Sport – 7.55: A nap eseményei). 8.00: Műsorzárás. 13.00: Szerbhorvát nyelvű nemzetiségi műsor. 13.45: Német nyelvű nemzetiségi műsor. 14.30: A Pécsi Stúdió három nyelvű szolgáltató és kereskedelmi műsora (közben hírek: 15.00 Petőfi, 16.00–17.00–18.00 regionális, 16.30 német és szerbhorvát nyelvű hírek).18.30: Szerbhorvát nyelvű nemzetiségi műsor. 19.00: Magyar nyelvű hírek. 19.05: Német nemzetiségi műsor. 19.35: Műsorzárás.

TELEVÍZIÓ

MAGYAR TELEVÍZIÓ

8.23: Műsorismertetés.8.25: Képújság. 8.30: Fehér mazurka.

Uránvárosi 54 m2-es 2 szobás szövetkezeti lakás eladó. Érdeklődni 17 óra után: Gyöngyösi Tamás, Pécs, Radnóti u. 1/b

Tanácsi lakásra cserélem belvárosi 30 m2-es, komfortos, magántulajdonu házrészemet. Minden megoldás érdekel. Tel.: 35-566, esti órákban.

Elcserélném: kandallófűtéses, 2 szoba, konyha, kamra, fürdőszobás komlói tanácsi lakásomat hasonló pécsire. Meszesiek előnyben. „Komló" jeligére, a Hunyadi úti hirdetőbe.

Éva u. 7. fsz. 2., felújított, 3 szoba összkomfort lakásomat elcserélném 2,5-esre, vagy 3 szoba összkomfortra, IV. emeletig. Málomi vagy siklósi részre. Érdeklődni: Szikora Imre u. 7. fsz. 1.

Vennék 2 szobás öröklakást, Mecsek-nyugaton. „Téglaépület" jeligére, a Hunyadi úti hirdetőbe.

Tehermentes, 2,5 szobás, 59 m2-es, kertvárosi, szép részen lévő öröklakásom pécsi, harkányi vagy Pécs-környéki családi házra cserélném. Kert nem szükséges. Cím: Rittgasser István Pécs, Ilku P. u. 25. III/10.

Uránvárosi 2 szoba, összkomfortos, I. emeleti lakás eladó. Érdeklődni a 31-680 vagy 17-814 telefonon.

Eladó 2 szobás OTP-öröklakás. 1.200.000 kp. vagy 800.000 kp. + OTP-átvállalás. „Magas OTP" jeligére, a Hunyadi úti hirdetőbe.

Elcserélném 2 szobás szövetkezeti, házmesteri lakásomat 1,5 szobásra vagy garzonra. „Sürgős 5519" jeligére, a Hunyadi úti hirdetőbe.

Eladó 2,5 szobás, összkomfortos, tehermentes szövetkezeti lakás, a Petőfi u. 8-ban, kp-ért. Petrinovics.

Eladó 1,5 szobás, összkomfortos lakás. Érdeklődni lehet: Pécs, Tarr I. 4/B. IV/12., este 18 óra után.

Eladnám vagy elcserélném 3,5 szobás OTP-lakásra, kertvárosi, tizemeletesben lévő, III. emeleti, 2 szobás, 54 m2-es, összkomfortos, tehermentes OTP-lakásom. Érdeklődni 16 óra után: Pécs, Ilku Pál u. 59. III/9., Dörmer.

Siklóson, 3 szobás, komfortos lakás sürgősen eladó. Érdeklődni az esti órákban: Siklós, Iskola u. 16/B. III/12.

Belváros, 2 szoba hallos, 60 m2, összkomfortos tanácsi lakásomat elcserélném két kisebb tanácsira. „Megegyezünk" jeligére, a Hunyadi úti hirdetőbe.

2,5 szobás OTP-öröklakás eladó. Pécs, Sarohin t. u. 104. fsz. 3. Tel.: 24-810, 17 óra után.

3 szobás, telefonos tanácsi lakásom két kisebbre cserélném. Érdeklődni: 17 óra után, 22-656.

Kodály Zoltán úti, 47 m2-es, telefonos OTP-öröklakás eladó. Érdeklődni: az esti órákban. Tel.: 22-302.

Elcserélnénk Zója utcai 3 szobás 62 m2-es földszinti, telefonos OTP öröklakásunkat 2 külön lakásra. Egy 2 szobás tanácsit + egy 1,5-1 szobás vagy garzon saját tulajdonú lakást kérünk. Tel.: 28-079 du. 5 után.

Pécs belvárosában 1,5 szobás lakást vennék. Ajánlatokat „Azonnal" jeligére, a Hunyadi úti hirdetőbe.

2 szobás, nagyerkélyes szövetkezeteti lakás sürgősen eladó. Érdeklődni: Pécs, Kassák L. 18. IV/13., 18 óra után.

600.000 kp-val lakásmegoldást keresünk Pécsett. „OTP-t átvállalunk" jeligére, a Hunyadi úti hirdetőbe.

Elcserélném komlói, félkomfortos lakásomat ugyanilyenre, vagy garzonra, bárhova, pécsire, tanácsira. Egy évig fizetek 2.500 Ft-ot havonta. „Bizalom 5342" jeligére, a Hunyadi úti hirdetőbe.

Rózsadombon 1,5 szobás OTP-lakás eladó OTP-átvállalással. Érd.: Pécs, Fáy András u. 5. I/5., Pap.

Elcserélném hasonló kisebbre, uránvárosi, téglaépületben lévő összkomfortos, telefonos, 58 m2-es, felújított tanácsi lakásomat. Esetleg gázfűtéses lehet. Érdeklődni a 19-323-as telefonon.

Elcserélném 2,5 szobás, magasföldszinti lakásomat pécsi családi házra. „Lvov kertváros" jeligére, a Hunyadi úti hirdetőbe.

Eladó vagy elcserélhető kétszintes családi házra kertvárosi, összkomfortos szövetkezeti lakás. Pécs vagy Pécs-környéki. Érdeklődni: 13-287 tel. Kedd—szombat-ig 8—12-ig.

Belvárosi, távfűtéses, összkomfortos, tanácsi, liftes, 47 m2-es, 2 külön bejáratú szobával, elcserélném 1 szoba összkomfortosra, földszinti, vagy I. emeletig, esetleg liftesre. Belvárosiak előnyben. „Különbözet 5388" jeligére, a Hunyadi úti hirdetőbe.

3 szobás földszinti öröklakásomat eladnám az Etelka utcában, tehermentesen. „22.000/m2" jeligére, a Hunyadi úti hirdetőbe.

Kertvárosi, 2 szobás szövetkezeti lakásomat kisebb, tulajdonjogú lakásra cserélném. Érd.: Pécs, Őszirózsa u. 22.

4 szobás szövetkezeti lakás garázzsal + kp-t cserélnék pécsi családi házra. Tel.: 17-136.

Kertvárosi, 3 szobás OTP-öröklakás eladó vagy családi házra cserélhető. Érd.: 17 óra után Pécs, Szabó Ervin tér 11. X/29.

Elcserélném Pécs központi helyén 33 m2, szoba, konyha, fürdőfülkés, gázfűtéses lakásomat hasonló kaposvári lakásért. Megkeresésemet „Megvásárolható 5450" jeligére, a Hunyadi úti hirdetőbe kérem.

Elcserélném 1,5 szobás, 40 m2-es, összkomfortos tanácsi lakásom kicsit nagyobb, komfortosra. Meszes kizárva. „Tarr utca" jeligére, a Hunyadi úti hirdetőbe.

Budapesti, 1+2 félszobás, parabolaantennás OTP-öröklakást elcserélném pécsi hasonlóra. Keresztesi Imréné, tel.: 25-688/31. Sürgős!

2,5 szobás, tehermentes szövetkezeti lakás eladó. Cím: Pécs-Kertváros 7632, Kassák L. u. 4. II/9.

2,5 szobás szövetkezeti lakásom elcserélném 2 db 1,5-esre. Pécs-Kertváros, Kassák L. u. 4. II/9.

3 szobás, összkomfortos, telefonos lakás garázzsal, kiskerttel eladó (8 lakásos társasházban). Érdeklődni: Szeifert Attila Szentlőrinc, Deák F. u. 20. Tel.: 70/71-209.

Egri Gyula utcai 2,5 szobás, földszinti tanácsi lakásomat 3,5 szobás tanácsira cserélném. Különbözetet azonnal, készpénzben fizetem. Érdeklődni a 30-757-es telefonon, hétköznap 17 óra után, szombat—vasárnap egész nap.

Pécsi, 2 szoba, összkomfortos, földszinti és egy 3 szoba komfortos, kővágószőlősi lakást cserélnénk egy Pécs-környéki falusi családi házra. „Őszirózsa 4995" jeligére, a Hunyadi úti hirdetőbe.

2 szobás, jó állapotban lévő lakást vennék. Válaszokat „Belváros és környéke" jeligére, a Hunyadi úti hirdetőbe.

2 szobás, tehermentes, komfortos lakás kedvező áron, augusztusi beköltözéssel eladó. Horváth Lajos Komló, Sztahanov u. 4.

2,5 szobás, tehermentes OTP-lakást cserélnénk kertvárosi 1,5 szobás OTP-re + kp. Érdeklődni: Porth 8., Dombi, 18 óra után.

Szegedre cserélhető, vagy eladó 100 m2-es, összközműves sorházi lakás. Többescsere-partnerek jelentkezését is várom. Cím: Pécs, Pintér I. u. 24.

Összkomfortos, 2 szobás, tehermentes öröklakás eladó. Komló, Alkotmány u. 39. III/12.

Kertvárosban 2 szobás, erkélyes szövetkezeti lakás eladó. Zöldövezetben. Érdeklődni: 17-012, 14 órától.

Tehermentes, 52 m2, erkélyes, összkomfortos OTP-öröklakás bútorozottan vagy üresen készpénzért, Kertvárosban eladó. Esetleg új lakást beszámítok. „Kedvező tavaszi vétel" jeligére, a Hunyadi úti hirdetőbe.

Pécsi, 2 szoba, összkomfortos, földszinti és egy 3 szoba komfortos, kővágószőlősi lakást cserélnénk egy Pécs-környéki falusi családi házra. „Őszirózsa 4995" jeligére, a Hunyadi úti hirdetőbe.

2 szobás, jó állapotban lévő lakást vennék. Válaszokat „Belváros és környéke" jeligére, a Hunyadi úti hirdetőbe.

2 szobás, tehermentes, komfortos lakás kedvező áron, augusztusi beköltözéssel eladó. Horváth Lajos Komló, Sztahanov u. 4.

2,5 szobás, tehermentes OTP-lakást cserélnénk kertvárosi 1,5 szobás OTP-re + kp. Érdeklődni: Porth 8., Dombi, 18 óra után.

Szegedre cserélhető, vagy eladó 100 m2-es, összközműves sorházi lakás. Többescsere-partnerek jelentkezését is várom. Cím: Pécs, Pintér I. u. 24.

Összkomfortos, 2 szobás, tehermentes öröklakás eladó. Komló, Alkotmány u. 39. III/12.

Kertvárosban 2 szobás, erkélyes szövetkezeti lakás eladó. Zöldövezetben. Érdeklődni: 17-012, 14 órától.

Tehermentes, 52 m2, erkélyes, összkomfortos OTP-öröklakás bútorozottan vagy üresen készpénzért, Kertvárosban eladó. Esetleg új lakást beszámítok. „Kedvező tavaszi vétel" jeligére, a Hunyadi úti hirdetőbe.

Pécsen, a Petőfi utcában telefonos, 74 m2-es, társasházi öröklakás eladó, vagy budapesti kisebbre cserélhető. Érdeklődni: 17-938, vagy 06-1-186-146.

Belvárosi, 2 szobás, 78 m2, gázfűtéses telefonos lakást kisebb hasonlóra cserélek. 16 óra után, 25-045.

Elcserélném 47 m2-es, belvárosi gázfűtéses, téglaépületben lévő tanácsi lakásomat hasonló uránvárosira vagy Szilven-környékire. Érdeklődni: Pécs, Rákóczi út 75. III/1., Éltető. 18 óra után.

2 szobás, zalaegerszegi lakásomat elcserélném pécsire. „Siker 4411" jeligére, a Hunyadi úti hirdetőbe.

Két lakásra cserélnénk 2,5 szoba, összkomfortos tanácsi bérlakásunkat. Igény: 1,5 szoba, összkomfortos a Kertvárosban és 1 garzon táv- vagy gázfűtéssel. „Sürgős" jeligére, a Hunyadi úti hirdetőbe.

60 m2, tehermentes OTP-öröklakás eladó, vagy kozármislenyi családi házra cserélném. „Középső lakás" jeligére, a Hunyadi úti hirdetőbe.

Surányi úti, 38 m2-es öröklakás beköltözhetően, igényesnek eladó. „2 millió" jeligére, a Hunyadi úti hirdetőbe.

3 szobás OTP-öröklakás eladó vagy családi házra cserélhető. Pellérd, Kozármisleny előnyben. Érd.: du. 3—5-ig. Cím: Pécs, Lahti u. 44. II/7,.

Eladó Kertváros központi helyén 2,5 szobás szövetkezeti, összkomfortos lakás, árban megegyezünk. Pécs, Fazekas Mihály 8. IV/14. Érdeklődni: 14 órától.

1,5 szobás, tehermentes lakásom + kp., családi házra vagy belvárosi lakásra cserélném. Választ „Hajdu" jeligére, a Hunyadi úti hirdetőbe.

Eladó új, 2 szobás öröklakás, tehermentesen. Tel.: 34-324.

Elcserélném 67 m2, szobakonyhás, fürdőszobás, belvárosi tanácsi lakásomat 1,5 szobás, összkomfortosra, értékkülönbözettel. Telefon: 28-978, esti órákban.

Cserélnék Pátrány utcai (47 m2), összkomfortos, telefonos, tanácsi lakást garázzsal, hasonló nagyobbra vagy kertes házra. Tel.: 19-404.

2 szoba, összkomfortos tanácsi lakásom, minél előbb elcserélném nagyobbra. „Donát" jeligére, a Hunyadi úti hirdetőbe.

3 szobás OTP-öröklakás eladó. Pécs, Szabó E. tér 3. X. em., Nagy.

Elcserélném 2 összkomfortos lakásomat, 2,5 szobás, téglaépületben lévő, tehermentes, erkélyes, gáztűzhelyes, nem szőnyegpadlós, magasföldszinti, ha liftes, a III. emeletig. „Sürgős" jeligére, a Hunyadi úti hirdetőbe.

Kertvárosi, 3 szobás, I. emeleti tanácsi lakásom 1,5 szobás tanácsira cserélném. Érdeklődni: délután, Pécs, Földes Ferenc út 3. I/4., Lovas.

Eladó 2,5 szoba összkomfortos lakás, Hajas I. utcában, 1,3 millió kp., vagy 900.000 + OTP. „Rózsadombi központ" jeligére, a Hunyadi úti hirdetőbe.

3 szobás, 75 m2-es lakás eladó, kisebbre cserélhető. Ára: 1,8 millió. 27-490.

Elcserélném Lila ABC-hez közeli 2 szobás, tehermentes lakásom, Görcsöny környékén, családi házra. Kisdér, Petőfi u. 11.

Eladó, vagy garzonra cserélhető + kp., 60 m2-es, 2 szobás, gázfűtéses, garázsos öröklakás, Pálos környékén. Érdeklődni 17 óra után: Molnár Imréné, Hunyadi út 71.

Belvárosi II. emeleti, 3 szoba összkomfortos tanácsi lakást 4 szobás OTP-lakásra vagy családi házra cserélnénk. Érdeklődni: 18 óra után, a 16-929-es telefonszámon.

Hunyadi úti, 70 m2-es tanácsi lakásomat elcserélném 1,5 szobás szövetkezeti lakásra. Tel.: 21-194.

Budapest, IV. ker. Újpest centrumában, 1,5 szobás, összkomfortos, I. emeleti szövetkezeti lakásom pécsi 2 szobás, vagy hasonló 1,5 szobásra, szövetkezeti vagy tanácsi + kp-re cserélem. Érdeklődni: Pécs, Szikora I. 13. I/6., Simon.

Eladjuk Ifjúság úti és Veress Endre utcai 3 szobás, tehermentes szövetkezeti lakásainkat. Érd.: 19-366 és 16-654.

800.000 kp. + OTP, eladó 2 szobás, erkélyes öröklakás, augusztusi költözéssel. Érdeklődni: Gyenis L. u. 10. III/12.

Bp-i, 3 szobás tanácsi lakásomat elcserélem pécsi, 1,5—2 szobás tanácsira, értékkülönbözettel. Érdeklődni: Drávaiványi, Rákóczi u. 6. 7960, egész nap.

Kertvárosi 62 m2 és 52 m2-es OTP-öröklakásunkat elcserélnénk OTP-átvállalással együtt, nagyobb kertes családi házra. Érdeklődni: este 5 órától, Pécs, Eszék út 27. II/7.

47 m2, tehermentes szövetkezeti lakás eladó. Dr. Münnich F. u. 18/A. II/9. Tel.: 32-493 (esti órákban).

2,5 szobás OTP-lakás olcsón eladó, esetleg elcserélhető, vagy kiadó. Minden megoldás érdekel. Érdeklődni: Komló, Hegyhát u. 10. IX/25.

Móricz Zsigmond téren lakást vennék. „47 m2" jeligére, a Hunyadi úti hirdetőbe.

Elcserélném 47 m2-es, kertvárosi öröklakásom (160.000 OTP) pécsi, vagy Pécs-környéki kertes házra, sima cserével. „Krisztina tér" jeligére, a Hunyadi úti hirdetőbe.

Kertvárosi 3 szoba, összkomfortos tanácsi lakást 2 db kisebb tanácsi lakásra cserélnék, ráfizetéssel. Tel.: 17-228.

BÉREL—KIAD

Bérbeadnám mohácsi házamat. Minden lehetőség érdekel. Érdeklődni: 17—19 óráig, a 29-20-as telefonszámon.

Üzlethelyiség kiadó, Kertvárosban! kb. 90 m2-es, összkomfortos, telefon folyamatban. Megfelel: műhely, iroda, autósbolt, bemutatóteremnek, stb. Elsősorban KFT, betéti társaság, vállalat, kisszövetkezet jelentkezését várom. Választ: „Márciustól" jeligére, a Hunyadi úti hirdetőbe kérek.

Áprilistól, 1,5 szobás, bútorozatlan lakást bérelnék, hosszú távra. Cím: Pál János 8380 Hévíz, Ady u. 3.

Külön bejáratú szoba, konyha- fürdőszoba használattal diáklánynak kiadó. „Szabó E. tér" jeligére, a Hunyadi úti hirdetőbe.

FILM... FILM... FILM...



KETTŐS SZEREPBEN

Színes, szinkronizált amerikai politikai krimi • Rendezte: GEORGE ROY HILL

Főszereplők: DIANE KEATON, YORGO VOYAGIS, KLAUS KINSKI, SAMI FREY

KETTŐS SZEREPBEN

Színes, szinkronizált amerikai politikai krimi

Rendezte: George Roy Hill.

Főszereplők: Diane Keaton, Yorgo Voygas, Klaus Kinski, Sami Frey.

Khalil, a rettegett palesztin terrorista ujabb merényletet követ el. Ez a Moszadot arra készteti, hogy minden erejével nyomozzon utána. Sikerül egy színésznőt beépíteni környezetébe, s rajta keresztül eljutni hozzá.

AMERIKAI NINDZSA 2.

Színes, szinkronizált amerikai kalandfilm.

Rendezte: Sam Firstenberg.

Főszereplők: Michael Dudikoff, Steve James, Larry Poindexter, Gary Conway, Jeff Weston.

Az „Amerikai nindzsa" kivételes képességeire van szükség a Feketeszakáll–szigeten létresített laboratórium felderítésére. A szigeten szuperlényeket állítanak elő, hogy belőlük teremtsék meg a kábítószerkereskedők titkos hadseregét.

200 m2-es, pulyka- vagy csirketartásra kialakított gazdasági épület 2 évre kiadó. Ugyanott 40 m2-es, fűthető üvegház kiadó. Vennék kb. 20 db széket vagy foltelt, dohányzóasztalt 5—6 db-ot, presszóm berendezéséhez. Érdeklődni: egész nap, Mecsekjánosi, Fő út 38. Horváth László.

Harkányi garzon, fürdővel szemben szezonra kiadó. Tel.: 35-162.

1,5 szobás, komfortos lakás üresen vagy bútorozva kiadó. Tel.: 22-988.

2 szobás, távfűtéses lakásban, fürdőszoba használattal, 60—70 év körüli, nem dohányzó nőnek szoba, albérletbe kiadó. Tel.: 28-885, reggeltől 12 óráig.

Különbejáratú, összkomfortos szoba üresen, Kertvárosban kiadó. Érdeklődni: Sarolta u. 1. III/10. 17 órától.

Albérleti szoba kiadó. Konyha- és fürdőszoba használattal. 2 diáklánynak, vagy dolgozó nőnek. Hajdu Gyula 2. fsz. 1.

Olcsón, akár 10 évre is, 250 n-öl bekerített szántóföldet Lothárdon bérbeadnék. Érdeklődni: Kozármisleny, Hunyadi u. 17., minden nap 18 órától.

Gombatermesztésre alkalmas pincét bérelnék. „Gomba" jeligére, a Hunyadi úti hirdetőbe.

1991 január 1-én nyíló, 35 m2-es üzlet a Jókai utcában bérbeadó. Ajánlatokat „Üzlet 5354" jeligére kérek, a Hunyadi úti hirdetőbe.

Külön bejáratú szoba, fürdőszoba- és konyhahasználattal albérletbe kiadó. Érdeklődni: minden nap 17 óra után. Cím: Uitz Béla u. 1. III/9., Kertváros, Nevelési Központ.

Bérbeadó farm (tanya), 300.000 jövedelmezőséggel. „Biztos megélhetés 5402" jeligére, a Hunyadi úti hirdetőbe.

Belvárosi, tíz helyiségből álló, 140 m2-es, összkomfortos öröklakás a Kossuth Lajos utcában, lehetőleg vállalatnak bérbeadó. „Hosszú távon" jeligére, a Hunyadi úti hirdetőbe.

Családi házban lakrész kiadó. Gyopár u. 3.

Keresünk különálló balatoni nyaralókat, nyugati vendégek részére. Jelentkezni lehet: a JUNITO Irodában, Pécs, Hunyadi út 2/A-ban. Telefon: 34-450.

A balatonlellei Móló üzletsoron divatáru-ajándék üzlet kiadó. Telefon: 72/35-368. „Szezon" jeligére, a Hunyadi úti hirdetőbe.

GARÁZS

Garázst bérelnék a Petőfi utca, Alkotmány utca környékén. Jelentkezés: 30-523, Farkas, este.

Garázst bérelnék az Alkotmány utca környékén. 15-437.

Garázs kiadó, Melinda utcai garázssorban. Tel.: 25-702.

ADÁS—VÉTEL

ARO piatós diesel terepjáró, 6 éves, 3 éves műszakival, ugyanitt 480-as Husqarna stílfűrész eladó. Mohács, Fürst 62., 17 órától.

Figyelem! Színesfém átvétel Pécsett, az Észak Megyer-dűlőben. A vásárba vezető betonút. Pécsen, a legmagasabb áron.

Nyugati autójának magyar nyelvű kezelési tájékoztatóját megrendelheti az Európa Ügyfélszolgálatnál. Pécs, Teréz u. 5.

Amerikából származó magféleségek. Óriásparadicsom, bioparadicsom, lugasparadicsomfa, magas cukortartalmúak. Óriási paprika, narancssárga, koszszarvú, Chili paprikák, édeshúsúak. Lugasuborka, zöldbélű sárgadinnyemag. Darabjuk 2 Ft. Szállítás 150 Ft-tól utánvéttel. Kéki József 4031 Debrecen, Tőzsér u. 22. Telefon: 52/21-262.

Porcelán! Korrekt áron veszek mindenféle Herendi és Zsolnay porcelánt. Hívjon, házhoz megyek, azonnal fizetek. 35-522, Pécs.

Redőny, reluxa, harmonikajtó, árnyika; m2-től, határidőtől függően 20—25 % helyszíni árkedvezménnyel. Tel.: 35-266.

Kétkazettás deck, jótállásos, eladó. Érdeklődni: Krisztina tér 21. VIII. em., Maticsek. Szombat—vasárnap.

Írógépet vennék ármegjelöléssel. Az esti órákban: 28-916.

SZUPER ÚJDONSÁG! Előleg nélkül, olcsóbb, különleges technikával: — Erkély napellenző, — Harmonikaajtó, — Térelválasztók. Tel.: 35-503.

Bűfékocsi eladó. Érdeklődni lehet: Keszü, Petőfi u. 33.

Drótszövetkészítő-gép és 1 éves Riga kismotor eladó. Nagynyárád, Táncsics u. 10.

Eladó kétkaros kávéfőzőgép pulttal, kávédaráló, hűtővitrinek, nyolctégelyes fagylaltgép. Siklós, Kun B. 2.

Tojótyúkketrec eladó. Cím: Kozármisleny, Pécsi u. 123.

Szarufa és léc, gyalult deszka minden méretben eladó. Pécsszabolcs, Szabadságharc 49.

Műanyag horgászcsónak és 560 cm-es teleszkópbot eladó. Pécs, Károlyi Mihály 13. Tel.: 11-479.

Vennék jó állapotban lévő, lehetőleg süllyesztős Singer varrógépet. Cím: Kulcsár Erika 7300 Komló, Székely B. u. 27.

Szalagfűrészt vennék. Pécs, Bartók B. 50.

Farostlemez, válaszfaltégla, ásványgyapot, bitumen olcsón eladó. Pécs, Székely Bertalan 16. Tel.: 22-841.

Olcsón eladó, három helyiségből álló, szétszedhető faház. Érdeklődni: Barna János Pécs, Márton út 16.

TC, friss műszakival Trabant és egy 1500 cm3 Polski karosszéria eladó. Ugyanitt mondén és magyar óriásgalambok jutányosan eladók. Érdeklődni: Vörös János Birján, Kossuth u. 59. Telefon: 76-112.

15 db 155x155 cm-es új ablakok, valamint 500 db bontott, hornyolt tetőcserép, áron alul eladó. Érd.: Szigetvár—Hobol, Asztalos János út 27., Barics.

Keresek megvételre villany kapálógépet. Ajánlatot „Amper" jeligére, a Hunyadi úti hirdetőbe kérek.

Boroshordók és szüretelőkád eladó. Budai Nagy Antal 20. Tel.: 14-922, 17 óra után, Pesti.

Istállótrágya eladó. Kozármisleny, Hunyadi 20.

Nagy rakfelületű utánfutó eladó. Komló, Székely B. u. 64.

Eladó egy vadonatúj videolejátszó. Érdeklődni a 30-424 telefonon.

Benzinfűrész, új, szovjet, olcsón eladó. „Druzsba" jeligére, a Hunyadi úti hirdetőbe.

Eladó mély babakocsi, kiságy, járóka, etetőszék és NSZK ülőkocsi. Pécs, Bor u. 58. Tel.: 35-287.

Esztergapad 1250 mm csúcstávolságú, eladó. Érdeklődni a 35-950 telefonon.

Vajszlón, szétszedhető, két üzletnek megfelelő árusítópavilon eladó. Érdeklődni: Széchenyi u. 12.

Háromszálas Overlock eladó. 72/83-706, 17 óra után.

Eladó 21 m3-es tartály, 370 x 290 cm falvastagság, 6 mm vaslemez. „28000 Szentlőrinc" jeligére, a Hunyadi úti hirdetőbe.

Eladó új személyi számítógép joystickkal, datasettel. Érdeklődni: 26-636 telefonon.

Kapálógép + fűnyíró adapterrel, 3,5 LE-s Briggs motoros, ugyanitt 3,5 LE-s, 220 V-os körfűrész eladó. Érd.: Pécs, Őszirózsa u. 22.

Vásárolnék négy- vagy hattégelyes, forgóüstös fagyigépet. „Sürgős 5431" jeligére, a Hunyadi úti hirdetőbe.

Vadonatúj, pácolt, skandináv ágy 2 db, Apollo Lux ülőgarnitúra, villanytűzhely eladók. Muskotály út 7/1.

Hitelesített, 5 q mérleg eladó. Egerág, Pozsony u. 11., Bakonyi.

Burda modell menyasszonyi ruha eladó. Tel.: 35-021.

Bonanza ebédlőgarnitúra, bársony sarokgarnitúra, bárpult, sarok előszobafal, csillárok, motorszivattyú, betonkeverő. Kisdér, Petőfi u. 17.

Eladó 1 db 6 m-es 20x20 cm, 4 db 4 m-es 18x18 cm fagerenda. Telefon: 23-024.

Videoton sztereó rádióerősítő 2x20 W, 35 W-os hangfalakkal, alkalmi áron eladó. Megtekinthető délután, Xavér u. 1. III/10.

Garanciális Siesta gázfűtő eladó. Érd.: Kurucz Pécs, Pátrány u. 33.

Építkezők! 9 db 12x12 4 m-es, 7 db hasított, 3 m-es, 1000 kisméretű tégla, 3 ajtó, 2 áthidaló eladó. Érdeklődni: 18 óra után a 17-425-ös telefonszámon.

Eladó! Férfi, női öltönyök, sok más minden. Garai u. 4.

Háromtégelyes hókristálygép eladó. Czibere, Püspökladány, Bocskai u. 15.

GÉPJÁRMŰ

Ford Sierra 1,6 L eladó. (2 év 11 hónapos.) Érdeklődni: Pécs, Fő u. 73., délelőtt 8—12 óráig.

Ford Sierra 2,30 80 ezer km motor + váltó (5), futómű eladó. 72/80-642, 18 órától.

Kifogástalan állapotban lévő, többszörösen lekezelt, 2 éves Volga 2410 Lim., igényesnek eladó. Érdeklődni: Pécs, Sallai u. 6. alatt, Czijáki Zoltánnál, vagy az esti órákban a 19-591-es telefonon.

'91-re visszaigazolt Skoda Favorit kiutalás és jó állapotú ETZ 250-es, 10.000 km-rel reális áron eladó. Érd.: Mágocs, Szabadság u. 37., Nagy.

Akkumulátorok személygépkocsihoz. Autóvillamosság. Kertváros, Orgona u. 38.

6 éves Talbot Horizon GLS eladó. Ladát beszámítok. Érdeklődni: Molnár József Mázaszászvár, Radnóti tömb 6. 7349.

VW 1600-as reális áron eladó (bogár utáni kiadás). Érdeklődni: Aranyosgadány, Kossuth L. u. 59.

KF rendszámú, 1300-as Lada eladó. Hosszúhetény, Fő u. 61.

Barkas zárt, 2 éves műszakival, jó állapotban, valamint alkatrészek eladók. Harkány, tel.: 80-378.

0 km-es, 2107 Lada eladó. Szentlőrinc, Ifjúság út 3/A. IV/13.

Hosszúplatós IFA firss műszakival eladó. Érdeklődni: 33-316.

Skoda 1203 mikrobusz, motor és differenciálmű alkatrésznek eladó. T.: 30-718, 8—18 óráig.

Trabant Combi 8 éves, eladó. Tel.: 26-686, 17 óra után.

LISZ sátras utánfutó és 601-es Trabant eladó. Magyarürögi út 93/A. Tel.: 35-342.

KB Trabant Limusin megkímélt állapotban eladó. Tel.: 30-603.

UM-es 110 Skoda, felújított motorral eladó. Pécs, Pátrány út 37/A. IV/13., Nagy.

Dacia, 4 éves, új TLX motorral, 140.000 Ft-ért eladó. Érd.: 30-588.

1200-es Zsiguli, bontott állapotban eladó, felújított motorral. Érdeklődni: Páprád, Kossuth u. 1.; az esti órákban: Sellye 300-as telefonszámon.

S 100-as Skoda, lejárt műszakival, üzemképes állapotban, egyben vagy bontva sürgősen eladó. Érdeklődni: Pécs, Várkonyi Nándor u. 3. VIII/25., Kovácsnénál.

Platós Barkas, 12 éves eladó. Irányár: 80.000 Ft. Kozármisleny, Rákóczi u. 50.

125-ös Polski Fiat bontva eladó. Pellérd, Vasút u. 15.

Motorkerékpárt vásárolnék 3 éves korig. „ETZ vagy JAWA" jeligére, a Hunyadi úti hirdetőbe.

Karambolos, 220 D típusú diesel Mercedes eladó. Érdeklődni: 11-625, Jurdikné, 8—12 óráig.

Zastawa 101. bal oldalkeret hiányos és jobb oldal komplett karosszéria-elem eladó. Érdeklődni a 35-937 telefonon.

ZK-s 1500-as Lada eladó. Érdeklődni 16 óra után: Pécs, Bittner A. u. 1.

Új Trabant Combit, vagy 1990-re visszaigazolt kiutalást vásárolnék. Rohrer, Szentlőrinc, Munkácsy M. u. 41.

S-100, friss műszakival eladó. Pécs, Bánki D. 15., este 17 óra után, Mátyás.

Eladó Ford Escort 1,3 GL. Minden megoldás érdekel. Érdeklődni a 30-424 telefonon.

'92-re visszaigazolt Skoda kiutalás eladó. Tel.: 22-433.

ZL-es, 1500-ös Lada, friss műszakival eladó. Érd.: Ellend, Petőfi u. 20.

Négyütemű, tolótetős Wartburg eladó. Érdeklődni: 16 óra után, Bokor u. 10. T.: 16-200.

PX-es Trabant sürgősen eladó. Érdeklődni: 17 óra után Pellérden, Iskola út 5.

Eladó 7 éves, 1200-as Lada megkímélt állapotban. Érdeklődni lehet munkanapon 17 óra után: Pécs, Hattyú u. 5. sz. alatt, vagy a 34-166-os telefonon.

1200-as Zsiguli, bontott állapotban, felújított motorral eladó. Drávaszabolcs, Fő út 98.

Wartburg blokk, új dugókkal, főtengellyel eladó. Majs, Táncsics M. u. 323.

MTZ 50. tip., 80-as új motorral, 4 éves műszakival eladó. Majs, Szegfű u. Platós IFA reális áron eladó. Palotabozsok, Kossuth u. 120.

1991-re visszaigazolt Lada Combi kiutalás átadó. Érd.: 17 óra után, 76-019 tel.

Daciások! Különböző alkatrészek eladók. Érdeklődni: 18 óra után a 17-425-ös telefonon.

2 éves Wartburg Tourist eladó. Platós ARO, vagy Barkas csere érdekel. Érdeklődni: 7972 Pettend, Kossuth L. u. 48.

Karambolos, 1500-as Polski, felújított motorral egyben vagy bontva eladó. Kovácshida, Móricz Zs. u. 67.

IZ-s frsz. Wartburg, friss műszakival, rendszám nélkül eladó. Komló, Körtvélyes u. 24., Hutai.

Renault 4-es CY rendszámú, első kézből, megkímélt állapotban, kevés km-rel, friss műszakival eladó. Irányár: 100.000 Ft. Érdeklődni: a 10-589-es telefonon.

BÚTOR

Bútor! Biedermeier és thonet bútorokat veszek. 35-522.

Koloniál háromajtós szekrény, íróasztal, sásozott karszék, igényesnek eladó. Királyegyháza, Petőfi S. u. 59. Telefon: 06-70/40-012, munkanapokon, délelőtti órákban. Dr. Passa.

Vennék biedermeier és más antik bútort. Tel.: 72/33-968.

Új franciaágy olcsón eladó. Tel.: 34-261.

ÁLLAT ADÁS—VÉTEL

Eladó egy 140 kg körüli hízó. Érdeklődni: Bicsérd, Kossuth u. 76.

Vállalkozók, figyelem! Kifizetődő befektetést ajánlunk! Vásároljon biogilisztát. OTP felvehető, szerződéskötési lehetőség. Kedvező ár. Tóth—Szalóki Pécs, Április 4. u. 12., vagy Magyarszék, Kossuth u. 18/A.

Trágyagiliszta 50 filler/db áron eladó. A fizetés két évig kamatmentesen halasztható. Készpénz esetén, 50 % kedvezmény. Polencsák Béla Pécs, Szabó István u. 38. Telefon: 32-238.

Igen jövedelmező, kiváló tenyészállományból prémgörény és nyérc, korlátozott számban előjegyezhető. Tenyésztési technológiát biztosítok. Megtekinthető: hétköznap 16 óra után, szombat—vasárnap egész nap. König Zoltánné Pécs—Vasas, Bethlen G. 39/1.

Egyet fizet, kettőt kap! Biogilisztа eladó. Ár, megegyezés szerint. Szerződő feleknek humuszpiac biztosított. Érdeklődni személyesen és levélben is. Hoffmann Gábor 7714 Újmohács, Alsókanda 55.

Biohumuszt termelő trágyagilisztа eladó, az Exraprém szakcsoporton keresztül. Szerződés, szaktanácsadás. Cím: Győre, Kossuth u. 33.

Tehenek és üszők eladók. Kozármisleny, Hunyadi u. 20.

Eladó 3 db 3 hónapos bikaborjú, és 2 db magyar tarka borjas tehén, borjakkal együtt. Cím: Hosszúhetény, Fő u. 126.

Eladó egy 1,5 éves, törzskönyvezett Welsh Terrier kan kiskutya. „Kertes házhoz" jeligére, a Hunyadi úti hirdetőbe.

Biogilisztа jutányos áron eladó. Érdeklődni: Gerde, Varjasi út 29.

Előnevelt csirkék előjegyezhetők a vásárcsarnoki csirkeboltban. Tel.: 27-385, valamint Nagyárpád, Fő tér 17. alatt.

Kaukázusi juhász, 14 hónapos kan eladó. Érdeklődni: Pécsbányatelep, Körmöcz út 2.

Biogilisztа eladó. Soós Jakab Szajk, Pincesor 4.

Amerikai humuszgiliszta továbbtenyésztésre, humusztermelésre eladó. A szaporulat viszonteladása nincs korlátozva. 5 éves felvásárlási szerződés. Technológia és házhoz szállítás ingyenes. A telepítésben segítségnyújtás. Hitellehetőség egymillió forintig. Érdeklődni: 06-62/30-871-es telefonon, 15—20 óráig.

A VERTESZ felvesz

Harkány központjában

ÖSSZKOMFORTOS LAKÁSOKAT ÉPÍTÜNK

1991. évi befejezéssel.

Előjegyzés és felvilágosítás

Pécs-baranyai Beruházási Vállalat,

Jankó András, 7621 Pécs, Sallai u. 7.

72/27-377

Gépjárműjavító Vállalat, Komló, Ipari u. 2.
értesíti a Komló és vonzáskörzetébe tartozó
gépjármű-tulajdonosokat, hogy
1990. március hónapban
minden nálunk javított gépjárműre

10 százalékos munkadíj-kedvezményt adunk.

Várjuk ügyfeleink jelentkezését.

Déldunántúli TÜZÉP FÉSZEK

Ha ismeri a siklósi
Fészek Áruházat,
nem újság Önnek.

**Ha nem,
keressen fel minket!**

Tekintse meg kínálatunkat:

- híradástechnika,
- háztartási cikkek,
- víz-, központifűtés-szerelvények,
- villanyszerelési cikkek,
- csempe és fürdőszoba-berendezés,
- szeg, laposvas, zártszelvény, lemezáruk,
- műtrágya, kerti gépek,
- a Tenkes Bútorgyár termékei,
- parabolaantenna.

Valutaváltás, OTP-ügyintézés a helyszínen.

Tüzép-telepünkről a szükséges építőanyagot is beszerezheti.

**Itt a lehetőség,
hogy
megvásárolja!**

Most érkeztek:

ÉTI-Alfa kazánok

25 LS	36 860,– Ft
25 LK	25 290,– Ft
25 bojleres	46 970,– Ft
25 Hungária LQ	30 610,– Ft
35 bojleres	50 880,– Ft
35 LK	28 340,– Ft
35 LS	40 710,– Ft
35 Energia	84 710,– Ft

Keresse a

PÉCSI FÉSZEK ÁRUHÁZBAN!

DÉL-DUNÁNTÚLI TÜZÉP FÉSZEK PÉCS

A Hőtechnika Építő és Szigetelő Vállalat Pécsi
Acélszerkezeti részlege felajánlja

szabad kapacitását

különböző esztergályos munkák elvégzésére.
Megmunkálható méretek: Ø max. 710 mm-ig
hossz max. 3000 mm-ig

Érdeklődni: Pécs, Sport u. 2/a
Tel.: 12-329

DÁRIUS
ELEKTRONIKAI, IPARI, KERESKEDELMI, VAGYONVÉDELMI KFT.

A Dárius Kft. autósiskolája

B-KATEGÓRIÁJÚ

GÉPJÁRMŰVEZETŐI TANFOLYAMOT INDÍT.

Nálunk rekordidő alatt, már 5000 Ft-ért is megszerezheti jogosítványát.

Konzultációs vagy hagyományos tanfolyamaink közül kiválaszthatja az önnek ár- és időbeosztás szempontjából a legmegfelelőbbet.

A tanuláshoz tankönyvet, oktatófilmet (videokazetta) biztosítunk.

Várjuk jelentkezésüket a Rákóczi út 24–26-ban (Iparosház).

Tel.: 26-636, 12-510 számon.

KÖZÜLETEK, MAGÁNOSOK, FIGYELEM!

Megvételre felajánlunk 1 db Kuassy 260/100 típusú műanyag fröccsöntőgépet.

Megtekinthető:
Pécsvárad, Bem u. 1.
Érdeklődni a
72/77-101-es telefonon.

Megvételre kínálunk

– 2 db háromrészes, állvánnyal egybeépített krómacél mosogatót,

valamint

– 1 db melegvíz/gőz fűtésű, kétrészes melegítőpultot.

Megtekinthető: Pécs, Somogyi Béla u. 2. alatt a TEMPORG Kisszövetkezetnél.

Ár: megegyezés szerint.

A Pécsi Építő és Tatarozó Vállalat
FELVÉTELT HIRDET

felújítási munkák irányításában jártas építőmérnök, ill. magasépítő üzemmérnök számára építésvezetői munkakörben.

Fizetés megegyezés szerint.

Jelentkezés: Pécs, Tímár u. 23., személyzeti vezetőnél.

Egy nap
ERDÉLYBEN

(Arad, Temesvár)
Részvételi díj: 600 Ft.
Jelentkezés:

JUNITO-iroda
Pécs, Hunyadi út 2/A.
Telefon: 34-450,
8–15 óráig.

Politikai menedzserképzés Pécsen!

A Talent Kft. azok részére, akik

– helyt kívánnak állni a közéletben,
– a politikai pályát választják,
– országgyűlési képviselők, tanácstagok akarnak lenni,
– meg akarják tanulni a közélet ABC-jét,

BENTLAKÁSOS TANFOLYAMOT SZERVEZ
TELJES ELLÁTÁSSAL!

Időpont: 1990. március 15–18.

Helyszín: Batthyány–Strattmann kastélyfogadó, Pécs-Üszögpuszta.

Részvételi díj: 35 éven felülieknek 17 900 Ft,
25–35 év közöttieknek 3000 Ft,
25 év alatti felnőtteknek ingyenes!

A jelentkezéseket név, életkor, lakcím megjelölésével a Talent Kft. címére (6701 Szeged, Pf.: 2000) kérjük.

A PLASTEX IPARI SZÖVETKEZET

termelési osztályvezetőt keres felvételre

Gépészmérnöki végzettséggel, legalább 5 éves szakmai gyakorlattal. Műanyag-feldolgozásban jártas jelentkezők előnyben. Jelentkezés: önéletrajzzal, Pécs, Déryné u. 35. sz.

VÁLLALATOK, VÁLLALKOZÓK FIGYELMÉBE!

Nagykanizsai Italgyártó Kft.

**1990. április 1-jétől
BÉRBE ADJA 900 m²-es területét termeléshez, illetve raktározáshoz szükséges infrastruktúrával.**

Iparvágány – telefon – telex van.

A bérbeadáson kívül termelési együttműködés is lehetséges.

Érdeklődni lehet: 93/14-530 telefonszámon, Varga Gábornál.

GYORSAN, OLCSÓBBAN, RÉSZLETFIZETÉSSEL JUT JOGOSÍTVÁNYHOZ, HA NÁLUNK JELENTKEZIK.

H. G. M. Autósiskola tanfolyamai:

„Sm": segédmotoros (3 hetes)
„A": motorkerékpáros (3 hetes)
„B": személygépkocsi (4 hetes)
„C": tehergépkocsi (116 óra)
„D": autóbusz
„E": nehézgépkocsi

PÉCS: Sm, A, B, C, D, E kategóriára.	
Pécs, Alkotmány u. 71. 10–12	14–18
Pécs, Kertváros út 2. (csak „B")	8–16
KOMLÓ: B-kategóriára	
Hungária Biztosító	8–16
MOHÁCS: Sm, A, B, C, D, E kategóriára	
Széchenyi Téri Ált. Iskola	8–16
Kisfaludy Károly Gimnázium	8–16
HARKÁNY: Sm, A, B, C, E-kategóriára	
művelődési ház H. G. M.	8–16
SIKLÓS: Sm, A, B-kategóriára	
Játékbolt	8–16
Városi Bíróság	8–16
VILLÁNY: Sm, A, B-kategóriára	
Nagyközségi Tanács	8–16
BEREMEND: Sm, A, B-kategóriára	
művelődési ház	8–16
VAJSZLÓ: Sm, A, B-kategóriára	
általános iskola	8–16

RENDKÍVULI JUTTATÁSOK A MECSEKI SZÉNBÁNYÁKNÁL!

Bányamunka vállalása esetén: (18–40 éves korig)

— 4000 szénfalon töltött műszak után, ha más pályát választ, bányászkeresete 63%-át fizetjük bérkiegészítésként.
— Kedvezményes OTP lakásjuttatás.
— Családosoknak albérleti hozzájárulást, férfiaknak munkásszállót biztosítunk.
— Három évre szóló munkavállalási juttatás!
vájároknak, segédvájároknak: 110 000,— Ft
más föld alattiaknak: 60 000,— Ft
— 22 éven aluli fiataloknak speciális kedvezmény!
— Bányászati bruttó keresetek, pótműszakkal:
csapatcsillés (beton. munka) 14 000—18 000 Ft
vájár (szakmunka) 17 000—26 000 Ft

Feltétel: 10—12 hónapos munkaviszony előzmény, orvosi alkalmasság.

Címünk: Mecseki Szénbányák, munkaerő-gazdálkodás, 7629 Pécs, Komját Aladár út 5. Telefon: 72/24-863.

Dolgozókat felveszünk

BEDOLGOZÓ varrónőt keres magánvállalkozás. Lehetőleg ipari géppel rendelkező, szak-, ill. betanított munkásokat, bőrdíszmű varrására. „Nyolcórás" jeligére a Hunyadi úti hirdetőbe. (35340)

BUDAPESTI kisvállalkozás keres kiemelt kereseti lehetőséggel üzletkötőket. Jelentkezni lehet telefonon: 1-111-7775, délelőtt 9–12-ig. (389)

FODRÁSZT felveszek. „Tavasz 4693" jeligére a Hunyadi úti hirdetőbe. (34693)

A MODUL Kft. felvételre keres 1 árukiadót és 1 segédmunkást a Pécs, mecsekaljai telephelyre. Bejelentkezni lehet a helyszínen vagy a 14-536-os telefonon. (35755)

FAGYIZÓBA női munkaerőt felveszek. Telefon: 19-440. 18–20 óra között. (35563)

VEGYESVÁLLALAT felvesz menager tipusú vezetőt nyelvtudással, gyakorlattal. „Önéletrajz" jeligére a Hunyadi úti hirdetőbe. (35680)

KÖZÉPFOKÚ végzettséggel rendelkező, gyors- és gépírni tudó dolgozót titkárnői munkakörbe alkalmaz a Közlekedési Felügyelet. Jelentkezni lehet: Hengermalom u. 2., tel.: 14-055. (569)

GÉPKOCSIVAL rendelkező üzletkötőt keresek magas jutalékkal. Érdeklődni: Kalocsa, 658-as telefonon, egész nap. (35294)

A DÉL-DUNÁNTÚLI Gázszolgáltató Vállalat felvesz bérelszámolót. Jelentkezni a bérosztályvezetőnél, Pécs, Felszabadulás út 107. Telefon: 14-144/245. (0618)

A PÉCSI Ingatlankezelő Vállalat felvesz bércsoportvezetőt, felsőfokú iskolai végzettséggel, számítógépes környezetbe. Jelentkezés: Péter Gézáné munkaügyi osztályvezetőnél, Pécs, Rákóczi út 55. Tel.: 27-055/31. (629)

A PÉCS Városi Távközlési Uzem felvesz érettségivel rendelkezőket távbeszélő kezelő munkakörbe. (Postaforgalmi szakon végzettek és nem dohányzók előnyben.) Jelentkezni lehet: Pécs Városi Távközlési Uzem, Rákóczi út 60. (582)

MÉLYÉPÍTŐ Gazdasági Munkaközösség felvesz CASTOR tipusú gépre gépkezelőt, valamint nehézgépszerelőt. Telefon: 16-059. (35101)

AZ AGROKER Vállalat Jurisics M. úti üzletházába katonaviselt, fiatal férfi eladó munkatársakat keres. Hiradástechnika vagy lakástextil szakismeret szükséges. Jelentkezni: 1990. február 19—20-án 8—15 óráig. Cim: Pécs, Megyeri út 64. Tel.: 26-255. Vállalkozási osztály, Szegedi Ákos osztályvezetőnél. (623)

A MÉH Vállalat központja (Pécs, Doktor S. u. 14. sz.) segédmunkást vesz fel. Jelentkezni lehet a fenti címen, a gondnokságon. (622)

ALKALMAZOK fiatal, intelligens, ügyes lányokat kertvárosi fagylaltozómba. Jelentkezni lehet: Pécs, Laki I. u. 2., hétköznap 10—15 óráig. (35214)

ALAKULÓBAN lévő német–magyar vállalkozás keres németül beszélő és gépírni tudó munkatársat. Jelentkezéseket önéletrajzzal „Ambició" jeligére a Hunyadi úti hirdetőbe. (35447)

A PÉCSI Orvostudományi Egyetem Urológiai Klinikája helyettesitésre felvételre keres szakképzett anaesthesiológust. Jelentkezni lehet: Urológiai Klinika gondnokánál, Pécs, Munkácsy M. u. 2. (615)

KULFÖLDI tőkével finanszirozott, márciusban induló budapesti épitőipari munkára keresünk gyakorlattal rendelkező épitőmérnököt (üzemmérnököt, technikust), gépészmérnököt (üzemmérnököt, technikust), kőműveseket, ácsokat, lakatost, villanyszerelőt, anyagbeszerzőt. Magas kereseti lehetőség. Jelentkezés: 18-048-as telefonon 10–15 óráig vagy Lyceum u. 5. (Bejárat a Patyolatból.) (35154)

MEZŐGAZDASÁGI boltunkba azonnali belépéssel felveszünk férfi üzletvezető-helyettest, boltvezetői képesitéssel, kereskedelemben eltöltött gyakorlattal. Pannonia Áfész, Pécs, Anna u. 14. Munkaügy. Tel.: 32-111. (564)

KÖZÉPFOKÚ közgazdasági érettségivel munkatársat keres azonnali belépéssel az AGROBER Budai Nagy A. u. 1. Tel.: 13-111. (619)

A POSTAI Gépjármű Szállitási Uzem felvételre keres esztergályosokat és takaritónőket. Jelentkezés személyesen: Pécs, Diósi út 51. (0616)

A TEJIPARI Szállitási Uzem érettségizett adminisztrátort alkalmaz. Jelentkezés: Pécs, Ifjúmunkás u. 2. (634)

SZÁMITÁSTECHNIKAI munkatársakat keresünk operátori munkakörbe. RSX ismeretekkel rendelkezők előnyben. „TPA környezet" jeligére a Hunyadi úti hirdetőbe. (35444)

AZ ÉPGÉP-Pannon Gépgyártó Leányvállalat jó kereseti lehetőséggel felvesz horizontál esztergályosokat, szerkezeti lakatos szakmunkásokat. Jelentkezés az üzemvezetőnél, telefonon: 26-477/11 mellék. Pécs, Nagyárpádi út 11. (581)

FIATAL lányokat jó kereseti lehetőséggel felszolgálónak felveszünk. Szakképesités nem szükséges. Érdeklődni: Siklós, ABC presszó, 16 óra után. (35845)

Legkedvezőbben a gyártótól!

Ipari, irodai ragasztószalagok többféle színben és méretben.

Külön igény szerint 1–2–3 színben, szöveggel, emblémával nyomtatva.

Celux minőség!

Rövid szállitási határidő, kedvező ár.

Miskolci Müanyagfeldolgozó Rt.
Miskolc, Vágóhid u. 8–16.
Telefon: (46) 17-231 Telex: 62-696

TÉR ÉS FORMA RT.

Ingatlanforgalmi Iroda országos hálózatra épülő rendszerrel

VÁLLALJUK:

családi házak, lakások, üzlethelyiségek, irodák adás-vételét, bérbeadását, cserék közvetitését.

Keresse fel irodánkat munkanapokon 10–15 óra között.

7622 PÉCS,
Szalai A. u. 9. Tel.: 27-166

ROLLING SZERVEZŐ ÉS SZOLGÁLTATÓ IRODA

7621 Pécs, Rákóczi út 35–37. Tel.: 34-513

NE SAJNÁLJA A PÉNZT, A SZAKTUDÁS SOKSZOROSAN MEGTÉRÜL!

JELENTKEZZEN FOLYAMATOSAN INDITANDÓ TANFOLYAMAINKRA!

Alap- és középfokú szakképesitést adó tanfolyamok: nemzetközi gk.-vezetői (3,5 hó), 4000 Ft; gépjármü ügyintézői (3 hó), 4500 Ft; gépjármü ügyintézői-irányitói, összevont (5 hó), 6000 Ft; ADR vizsgaelőkészitő (1 hó), 1300 Ft; középfokú szállitási (5 hó), 3600 Ft; 89/1988. (XII. 20.) Mt. sz. rendeletben kötelezően előirt közl. szolgált. szaktanfolyamok 700 Ft; felsőfokú képesitést adó szaktanfolyam: nemzetközi szállitmányozó (4 félév) kb. 15 000 Ft.

A Drávaszabolcsi „Dózsa" Mgtsz

DRÁVASZABOLCS 10. SZÁMÚ BÉLYEGZŐJE ELVESZETT.

Használata 1990. február 14-től ÉRVÉNYTELEN.

Kikapcsolódni a mindennapokból.

UTAZZON BÉCSBE!

490 Ft + 20 ATS

MÁVTOURS Pécs, Lenin tér 1. 24-523

MINDEN PÉNTEKEN!

Akar Ön palackozott italok boltját nyitni?

Ha megfelelő tárolási lehetőséggel és szabadidővel rendelkezik, dolgozzon a Gabrinus Kft.-vel. Forgalmazzon sör- és üditőitalféleségeket, jó kereseti lehetőséggel.

Érdeklődni: Gabrinus Kft., Pécs, Mecsekalja-Cserkút, II. rakodó.

Telefon: (72) 14-708. Telex: 12-523.

Gazdasági társaságok alakitását, működésük beindítását, jogtanácsosi munka eseti vagy folyamatos ellátását

VÁLLALOM.

Szakszerüség, gyorsaság.
Wéberné dr. Magosi Rózsa, jogtanácsos
129. sz. JMK. Pécs, Rákóczi út 11.
Tel.: 72-14-611/39 (munkaidőben), 72-32-893

MECSEK T AUTÓS ISKOLA

SZIGETVÁRON

szgk.-i vezetői tanfolyamot indit.
Jel.: Horváth M. tér 5. (Hungária B.)
Telefon: 11-313
Első részletbefizetés: 1300 Ft.

mozaik

ÉPITŐANYAGOT A MOZAIK-TÓL!

- Kő,
- beton,
- tégla,
- cserép,
- palló,
- faanyag,
- nyilászárók,
- csempék,
- burkolók.

Mindent egy helyen!

Cim: Pécs, Mecsekalja-Cserkút, Kültelek 6. 6-os főút mellett, 205-ös km-könél. Tel.: 72/24-838.

Halálozás

Mély fájdalommal tudatjuk, hogy
PAZAUREK JÁNOSNÉ
Dobszai Vilma
1990. február 18-án, életének 87. évében elhunyt. Temetése február 23-án 14.30-kor lesz a mohácsi róm. kat. temetőben. A gyászoló család.

Fájó szivvel tudatjuk, hogy
ILLÉS-VARGA FERENC,
volt pellérdi lakos hamvasztás utáni búcsúztatója február 23-án fél 10 órakor lesz a pécsi központi temető kápolnájából. A gyászoló család.

Fájó szivvel tudatjuk mindazokkal, akik ismerték és szerették, hogy szeretett édesanyám, nagymamánk, dédikénk és ükmamám,
AMANN JÁNOSNÉ
(Kádi néni),
szökédi lakos 90 éves korában csendesen elhunyt. Temetése február 22-én 2 órakor lesz a szökédi temetőben. A gyászoló család.

Mély fájdalommal tudatjuk, hogy szeretett édesanyánk, anyósunk, nagymamánk, dédikénk és kedves rokonunk,
PÁLL ANNA,
Pécs, Egri Gyula u. 10. sz. alatti lakos 81 éves korában, hosszú betegség után váratlanul elhunyt. Temetése február 26-án fél 3 órakor lesz a pécsi központi temetőben. A gyászoló család.

Mély fájdalommal és fájó szivvel tudatjuk, hogy drága édesapám, szeretett élettársam, nevelőapám, testvérünk, sógorom és kedves rokonunk,
VARASDI JÁNOS,
Zsolnay gyári dolgozó 46 éves korában váratlan hirtelenséggel elhunyt. Hamvasztás utáni búcsúztatása február 23-án de. 10 órakor lesz a pécsi központi temetőben. A gyászoló család.

Fájó szivvel tudatjuk, hogy
KOVÁCS GÉZA
életének 35. évében elhunyt. Temetése február 22-én 13 órakor lesz a komlói temetőben. Autóbusz 12.30 órakor indul a Kazinczy utca elől. A gyászoló család.

Mély fájdalommal tudatjuk, hogy szeretett férjem, nevelőapánk, nagypapánk,
SZRNA JÁNOS
életének 53. évében, hosszan tartó betegség után elhunyt. Hamvasztás utáni búcsúztatása február 23-án fél 3 órakor lesz a pécsi központi temetőben. Gyászoló családja.

Szomorú szivvel tudatjuk, hogy drága jó feleségem, édesanyánk, anyósunk, nagymamánk,
ZENTAI ISTVÁNNÉ
Óbert Anna
69 éves korában elhunyt. Temetése február 23-án 2 órakor lesz a pécsi központi temetőben. A gyászoló család.

Mély fájdalommal tudatjuk, hogy szeretett feleségem, édesanyánk, anyósunk, nagymamánk, dédikénk, testvérem és kedves rokonunk,
BUJÁK ISTVÁNNÉ,
Pécs, Vince utcai lakos 76 éves korában, hosszú szenvedés után elhunyt. Temetése február 23-án fél 1 órakor lesz a pécsi központi temetőben. A gyászoló család.

Fájdalommal tudatjuk, hogy
GERGELY LAJOSNÉ
életének 91. évében, február 13-án elhunyt. Hamvasztás utáni búcsúztatásáról később intézkedünk. A gyászoló család.

Fájdalmas szivvel tudatjuk, hogy drága jó édesanyánk, anyósunk, nagymamánk, nagynénink és nászasszonyom,
BONYAI ERZSÉBET,
volt téglagyári lakos 80 éves korában, hosszú szenvedés után elhunyt. Temetése február 22-én 3 órakor lesz a pécsi központi temetőben. A gyászoló család.

Megrendülten tudatjuk, hogy testvérem, sógorom és nagybácsink,
JÄGER GÉZA
52 éves korában elhunyt. Temetése 1990. február 23-án 1 órakor lesz a pécsi központi temetőben. Szeretettel búcsúzunk: bátyád, sógornőd.

Fájdalommal tudatjuk, hogy
NAGY BÉLA,
MÁV-nyugdíjas villanyszerelő 59 éves korában szerető, beteg szive megpihent. Temetése február 22-én 12 órakor lesz a pécsi központi temetőben. Gyászolja: édesanyja, szerető felesége, egyetlen fia, menye, két kis unokája, anyósa, sógornői, sógorai és a széles körű rokonság.

Mély fájdalommal tudatjuk, hogy szeretett fiam, unokám, testvérem,
VRANESICS GYÖRGY
29 éves korában váratlanul elhunyt. Hamvasztás előtti búcsúztatója 1990. február 22-én fél 1 órakor lesz a pécsi központi temetőben. A gyászoló család.

Értesitjük barátainkat és ismerőseinket, hogy
DR. KASZA GYULA
kórboncnok főorvos
életének 58. évében, 1990. február 13-án elhunyt. Temetése 1990. február 22-én 1 órakor lesz a pécsi központi temetőben. A gyászoló család.

Köszönet

Hálás szivvel mondunk köszönetet mindazoknak a kedves rokonoknak, ismerősöknek, szomszédoknak, akik szeretett halottunk,
ULMER ANDRÁSNÉ
temetésén részt vettek, koszorúkkal, virágokkal, fájdalmunkat enyhiteni igyekeztek. A gyászoló család.

Ezúton mondunk köszönetet mindazoknak a rokonoknak, szomszédoknak, ismerősöknek, akik
BORBÁS JÓZSEFNÉ
temetésén megjelentek, koszorúk és virágok küldésével fájdalmunkat enyhiteni igyekeztek. A gyászoló család.

Hálás szivvel mondunk köszönetet mindazoknak, akik részt vettek
ÖZV. NAGY ISTVÁNNÉ
temetésén. részvétükkel, virágokkal fájdalmunkat enyhitették. Külön köszönet a Sajtérlelő kollektivájának. A gyászoló család.

Hálás szivvel ezúton mondunk köszönetet mindazoknak a közvetlen és távoli rokonoknak, barátoknak, ismerősöknek és munkatársaknak, akik szeretett férjem, felejthetetlen édesapánk, apósunk és nagyapánk,
SZLAVINICS JÓZSEF
búcsúztatásán megjelentek, részvétükkel és virágaikkal fájdalmunkat enyhiteni igyekeztek. A gyászoló család.

Hálás szivvel mondok köszönetet mindazoknak a rokonoknak, ismerősöknek és munkatársaknak, akik szeretett férjem,
HORVÁTH JÓZSEF
búcsúztatásán megjelenésükkel és virágaikkal fájdalmamat enyhiteni igyekeztek. A gyászoló család.

Fájó szivvel mondunk köszönetet minden kedves rokonnak, kollégának, MÁV-dolgozóknak, ismerősöknek, szomszédoknak, akik férjem, édesapánk, apósunk, nagypapánk,
KIS-VARGA JÓZSEF,
a MÁV müszerésze
temetésén megjelentek és utolsó útjára elkisérték, fájdalmunkat koszorúkkal, virágokkal enyhiteni igyekeztek. A gyászoló család.

Hálás szivvel mondunk köszönetet mindazoknak a kedves rokonoknak, barátoknak, ismerősöknek, volt munkatársaknak, szomszédoknak, a HUNOR Pécsi Kesztyügyár dolgozóinak, a MÁV képviselőinek, az 508. sz. intézet dolgozóinak, a matematika mk-nak III. B. osztály hallgatóinak, akik felejthetetlen halottunk,
KOSÁR JÁNOSNÉ
hamvasztás utáni búcsúztatásán megjelentek, részvétnyilvánitásukkal, koszorúkkal, virágokkal fájdalmunkat enyhiteni igyekeztek. A gyászoló család.

Hálás szivvel mondunk köszönetet mindazoknak, akik felejthetetlen fiunk,
HORVÁTH ROLAND
temetésén részt vettek, koszorúk, virágok küldésével fájdalmunkat enyhiteni igyekeztek. A gyászoló család.

Köszönetet mondunk mindazoknak a rokonoknak, barátoknak, ismerősöknek, akik szeretett halottunk,
NOVÁK BÉLA
temetésén részt vettek, virágokkal, koszorúkkal fájdalmunkat enyhiteni igyekeztek. Külön köszönjük a Pécsi Szikra Nyomda és a B. M.-i Tanács ker. és ip. osztályának mély együttérzését. A gyászoló család.

Köszönetünket fejezzük ki mindazoknak, akik
KAPONYA FERENC
temetésén részt vettek. Köszönjük a Baranya Megyei és Városi Rendőrkapitányság, Köztisztasági Vállalat, Börgyár, Mechanikai Labor, Sopiana Gépgyár dolgozóinak, ismerősöknek, s mindazoknak, akik koszorúk, virágok és táviratok küldésével fájdalmunkat enyhiteni igyekeztek. A gyászoló család.

Köszönetet mondok mindazoknak, kik férjem,
VARGA MIHÁLY
nyugdíjas iparos temetésén részt vettek. Külön köszönöm a részvételüket a BM közlekedés alosztályának, a Sopiana Gépgyár meósrészlegének, a Leőwey Gimnázium 4. C. osztályfőnökének és tanulóinak, a MÉV I. Uzem konyha, a Kinizsi étterem dolgozóinak, a KIOSZ dolgozóinak, a széles körű rokonságnak, szomszédainknak a sok szép koszorúért. Özv. Varga Mihályné, gyermekei és unokái.

Köszönetet mondunk mindazoknak a távoli és közeli kedves rokonoknak, ismerősöknek, volt munkatársaknak, pécsudvardi falubelieknek, kozármislenyi, kátolyi ismerősöknek, akik felejthetetlen, drága halottunk,
SEBESTYÉN PÉTER
ny. r. fhdgy.
hamvasztás utáni búcsúztatásán részt vettek, nagy fájdalmunkban együttéreztek, koszorúk, virágok küldésével enyhiteni igyekeztek. Külön köszönetet mondunk Pécs-Baranya Megye Rendőr-főkapitányságának a temetés megszervezéséért, a búcsúbeszédért, részvétnyilvánitásért, a szép koszorúért. A gyászoló család.

Hálás szivvel mondunk köszönetet mindazoknak, akik felejthetetlen halottunk,
JÁMOR FERENC
temetésén megjelentek és koszorúkkal, virágokkal fájdalmunkat enyhiteni igyekeztek. Külön mondunk köszönetet a közeli és távoli rokonoknak, barátoknak, volt munkatársaknak, a ház lakóinak, a Minőségi Ktsz vezetőségének, a Mechlabor szereldéjének és a 9-es csoport tagjainak. A gyászoló család.

Hálás szivvel mondunk köszönetet a kedves rokonoknak, barátoknak, munkatársaknak, ismerősöknek és szomszédoknak, akik drága halottunk,
ÖZV. TÓTH CS. LAJOSNÉ
temetésén megjelentek, utolsó útjára elkisérték. A gyászoló család.
Köszönetünket fejezzük ki mindazoknak, akik
ÖZV. VÖRÖS JÓZSEFNÉ
temetésén részt vettek és virágaikkal fájdalmunkat enyhiteni igyekeztek. A gyászoló család.
Köszönjük barátainknak, az ismerősöknek, a ház lakóinak, munkatársaknak, a Baranya Megyei Könyvtár dolgozóinak, hogy édesanyánk,
MENDÖL BÉLÁNÉ
Tuman Erzsébet
temetésén részt vettek, virágokkal és együttérzésükkel fájdalmunkat enyhiteni igyekeztek. A gyászoló család.

Hálás szivvel mondok köszönetet mindazoknak, akik szeretett feleségem,
KESZLER ISTVÁNNÉ
temetésén részt vettek, koszorúkkal, virágokkal és megjelenésükkel fájdalmamat enyhitették. A gyászoló család.

Köszönetünket fejezzük ki a Pécsi Városi Tanács és a Baranya Megyei KÖJÁL dolgozóinak, valamint minden kedves hozzátartozónak és ismerősnek, akik szeretett szüleink és hozzátartozóink,
KERESZTURI JÁNOSNÉ
és
KERESZTURI JÁNOS
temetésén fájdalmunkat enyhiteni igyekeztek. A gyászoló család.

Ezúton mondunk köszönetet mindazoknak, akik édesapám,
PALOTAI JÓZSEF
kozármislenyi lakos temetésén megjelenésükkel fájdalmunkat enyhiteni igyekeztek. A gyászoló család.

Köszönetünket fejezzük ki mindazoknak a rokonoknak, barátoknak, ismerősöknek, akik
KESERÜ JÁNOSNÉ
Kovács Elvira
temetésén részt vettek és bánatunkban osztoztak. A gyászoló család.

Hálás szivvel mondunk köszönetet minden kedves rokonunknak, barátoknak, szomszédoknak és ismerősöknek, akik szeretett halottunk,
JUTASI JÁNOSNÉ
hamvasztás utáni temetésén részt vettek, koszorúkkal és virágokkal fájdalmunkat enyhiteni igyekeztek. Külön köszönetet mondunk Orfű község lakosságának, a „Reménysugár' klub tagjainak, a Pécsi Fodrász Kisvállalat vezetőségének és dolgozóinak, valamint a Tüdőszanatórium orvosainak és dolgozóinak a hosszan tartó ápolásért, az MTV pécsi stúdiójának a megemlékezésért. A gyászoló család.

Köszönetet mondunk mindazoknak, akik felejthetetlen halottunk,
SZEKERES PÁL
temetésén részt vettek, fájdalmunkat enyhiteni igyekeztek. A gyászoló család.

Hálás szivvel mondunk köszönetet mindazoknak a kedves rokonoknak, barátoknak, ismerősöknek, szomszédoknak, akik
GAÁL BÉLÁNÉ
temetésén megjelentek, koszorúk és virágok küldésével vagy bármely más módon fájdalmunkat enyhiteni igyekeztek. A gyászoló család.

Köszönetet mondunk mindazoknak a rokonoknak, barátoknak és ismerősöknek, akik
ID. BOLVÁRI ALAJOSNÉ
temetésén megjelentek, koszorúk és virágok küldésével, részvétükkel fájdalmunkat enyhiteni igyekeztek. Külön köszönet a Pécsi Dohánygyár vezetőinek és dolgozóinak, a Pécsi Keszty üs Szövetkezet vezetőinek és dolgozóinak és a Fonyódi Keszty ü Uzem vezetőinek és dolgozóinak. A gyászoló család.

Köszönetet mondunk minden szál virágért, mellyel szerettünk,
DR. KUN JÁNOS
sirját elborították, minden együttérző, vigasztaló szóért és vállalatunk segitségéért. Éva és Szilárdka.

Hálás szivvel mondunk köszönetet mindazoknak, akik szeretett halottunk,
PAP ELEKNÉ
temetésén részt vettek és az utolsó útjára elkisérték. A gyászoló Pap család.

Hálás szivvel mondunk köszönetet mindenkinek, akik részt vettek
FÁBIÁN KÁROLY
búcsúztatásán, virágokkal, részvétükkel fájdalmunkat enyhiteni igyekeztek. A gyászoló család.

Hálás szivvel mondunk köszönetet mindazoknak, akik szeretett férjem, édesapánk,
KALABÉR JÁNOS
hamvait utolsó útjára elkisérték. A gyászoló család.

Hálás szivvel köszönjük a rokonoknak, ismerősöknek, hogy felejthetetlen halottunk,
SCHEFFER JÁNOS
temetésén megjelentek, részvétnyilvánitásaikkal, virágaikkal, együttérzéseikkel enyhitették fájdalmainkat. A gyászoló család.

Hálás szivvel mondunk köszönetet mindazoknak, akik felejthetetlen halottunk,
ÖZV. MAJSZTEROVICS ANDRÁSNÉ
temetésén megjelentek, koszorúk, virágok küldésével fájdalmunkat enyhiteni igyekeztek. A gyászoló család.

Hálás szivvel mondunk köszönetet mindazoknak, akik felejthetetlen halottunk,
ERB ÖDÖN
temetésén részt vettek, koszorúk, virágok, táviratok küldésével fájdalmunkban osztoztak. A gyászoló család.

Hálás szivvel mondok köszönetet a kedves rokonoknak, barátoknak, ismerősöknek, lakótársaknak, a Mecseki Fotóklubnak, a B. M. Élelmiszerkereskedelmi Vállalat szakszervezetének és dolgozóinak, akik felejthetetlen férjem,
HEGYESSY ZOLTÁN
temetésén részt vettek, s részvétnyilvánitásaikkal, virágaikkal és koszorúkkal fájdalmamat enyhiteni igyekeztek. Gyászoló felesége.

Az árulkodó bajusz

Dopping keletnémet módra

Újabb adalékkal bővült az, amit a sportvilág eddig is feltételezett, vagyis, hogy a keletnémet sportolók is doppingoltak.

A tiltott szerek és módszerek alkalmazásáról első alkalommal nyilatkozott egy NDK-beli, tehát jelenleg is otthon dolgozó sporttudós. Hermann Buhl, a lipcsei testnevelési és sportkutatási főiskola munkatársa a Sports magazinnak adott interjúban arról beszélt, hogy az NDK élsportjában az illegális teljesítménynövelésnek kidolgozott rendszere volt. A kutató szerint egy sprinter, aki a világ élvonalába akart tartozni, ha használta a doppingszert, akár fél másodperccel is jobb eredményt érhetett el. Egy súlylökő pedig legalább egy méterrel dobta messzebbre a vasgolyót. A szakember úgy vélte, hogy e praktikák kora az NDK-ban lezárult. „Most már végérvényesen vége az egész cirkusznak" – jelentette ki.

A leleplező beszélgetésben elhangzott, hogy a lipcsei titkos dopping-főiskolán, amely az „endokrinológiai labor" fedőnév alatt működött, több éve kutatták a tudósok a különböző „ördögi szereket", amelyeket a teljesítménynövelés érdekében használtak.

– Foglalkoztunk többek között hormonanalízissel és -szabályozással, tanulmányoztuk a készítmények mellékhatásait is. Ez mind dokumentumokkal bizonyítható – mondta Buhl.

A sportvilág először az 1972-es münchení olimpián figyelt fel a keletnémet úszónők kiugró teljesítményeire, illetve még inkább a férfiakra emlékeztető mély hangjukra, nem ritkán bajusz- és szakáll jellegű „arcékeikre". Később a tudósok megpróbáltak olyan szereket kikísérletezni, amelyek nem járnak ilyen árulkodó elváltozásokkal a hölgyeknél, illetve nem okoznak semmiféle mellékhatást.

Az, hogy a nemzetközi viadalokon viszonylag kevés keletnémet sportoló bukott meg dopinghasználat miatt, összefügg a Kreischaban működő doppingközponttal is – nyilatkozta Hermann Buhl. – Ebben a NOB által hivatalosan elismert, Drezdához közeli laboratóriumban vizsgálták ugyanis a versenyzők vizeletét, mielőtt azok – igazoltan „tisztán" – elutaztak volna a viadalokra.

Szabad pályák, szabad küzdőterek



A Baranya megyei felnőtt asztalitenisz bajnokságon a Pálmai–Vancsik duó (Spartacus–PEAC-Zöldért) (balról) nem került dobogóra vegyespárosban

Asztalitenisz

Baranya megye felnőtt bajnoksága. Eredmények. Férfiak. Egyéni: 1. Gyén (PEAC–Zöldért), 2. Tóth (P. Kinizsi), 3. Szederkényi (PEAC–Zöldért) és Drávai (Kinizsi). Páros: 1. Gyén, Turi, 2. Szederkényi, Sulyok (mindkettő PEAC–Zöldért), 3. Drávai, Szokodi és Szuhanyik–Tóth G. (mind Kinizsi). Nők. Egyéni: 1. Eszényi, 2. Horváth (mind P. Spartacus), 3. Szörényi (Sopiana) és Drinóczi (Komló). Páros: Eszényi, Horváth, 2. Drinóczi, Ács (Komló), 3. Volcsányi, Pálmai (Spartacus) és Béni, Szolnok (Komló). Vegyespáros: 1. Horváth, Turi, 2. Eszényi, Szederkényi, 3. Volcsányi, Sulyok.

Kézilabdaedzők tanácskozása

A Baranya Megyei Kézilabda Szövetség értesíti a megyében tevékenykedő kézilabdaedzőket, hogy az edzői bizottság tagjainak, vezetőinek megválasztására február 27-én Pécsett, a MISO (Megye u. 21.) nagytermében rendez tanácskozást. A bizottságválasztó összejövetelre 16.30 órakor kerül sor.

Felvételi

A Testnevelési és Általános Sportiskola óvodás korú gyerekek részére felvételit hirdet. Helye: TÁSI, Radnóti M. u. 2. Ideje: 1990. február 20. 16.30 óra. A gyerekek sportfelszerelést vigyenek magukkal. Telefon: 11-347.

Teremfutball

Bajnokok tornája, 10. forduló: Pécsiterv–Budai LSE 5-2, Temporg–Lapinger Pansio 3-1, Megyekórház–Baranyaker 5-3, Vertikor–Volán Teherf. 3-0, MÁV ÉHF–Honvéd Kórház 5-2, Hunor–HungarHotels 3-1. Az élcsoport állása: 1. Temporg 16, Vertikor 15, 3. MÁV ÉHF 15 pont.

RÖVIDEN

Gyorskorcsolya. Hajdú Kupa, Debrecen. A Mecsek LSE gyorskorcsolyázói közül a lányoknál, a 13 éven felülieknél 1000 m-en Ruppert 1., Tarnai 2., 500 m-en Ruppert 4., 1500 m-en Tarnai 4., Ruppert 5., a fiúknál, a 13 év alattiaknál 800 m-en Szaklajda 4., Horváth 5., a 14 év felettieknél 1000 m-en Aczél 4., Telegdi 5., a 13 éven felülieknél 1500 m-en Aczél 5., a 13 év alattiaknál 1000 m-en Szaklajda 3. lett. A váltóban a lányoknál 100 m-en a pécsiek Szvitán, Ruppert, Solt, Tarnai összeállításban a 4., a fiúk 1500 m-en Anschau, Aczél, Medve, Telegdi összetételben a 2. helyen végeztek. A Hajdú Kupán elértek alapján a szabadkai nemzetközi versenyen Ruppert, Tarnai, Aczél és Telegdi indulhat.

Si. Sátoraljaújhelyen, az év első versenyén az ifiknél óriásműlesiklásban Kovács 1., Vásárhelyi 2., serdülőben Meződi (mind PVSK) 1. lett.

Sakk. Megyei egyéni bajnokság, 6. forduló. A-csoport: Hartman (PBTC) teljes pontra növelte előnyét, riválisai csak akkor érhetik utol, ha győznek ellene. Az élmezőny: Hartman 5,5, Gazda, Iván A. (mindkettő Komló), Komor (PBTC) 4,5–4,5, Kádár (PSC) és Sásdi (Komló) 4–4 pont. B-csoport: a záróforduló előtt az élmezőny állása: Csirke (Hőerőmű) 5, Erbár (PEAC), Kovács T. (PBTC) 4,5–4,5, Bóta (e. k.), Hesz, Szűcs (mindkettő Zsolnay), Keresztes (Hőerőmű), Moór, Szabó I. (mindkettő PBTC) és Talabér (Gázmű) 4–4 pont.

Teke. Pécs városi egyéni felnőtt verseny: 1. Tubák (Hunor) 420, 2. Hegedűs (Bázis) 417, 3. Labdaszky (Hunor) 408. Baranya megyei bajnokság, női felnőtt, egyéni: 1. Horváthné (PBTC) 373, 2. Engelsbachné (PBTC) 371, 3. Szintén (PBTC) 369. Baranya megyei bajnokság, női serdülő, egyéni: 1. Bagoly (PBTC) 376, 2. Török (PBTC) 373, 3. Sáfrán (PBTC) 348. Baranya megyei férfi, ifjúsági egyéni: 1. Labancz (Gázmű) 442, 2. Kárpáti (Bázis) 412, 3. Borbás (Gázmű) 408. Baranya megyei férfi, serdülő egyéni: 1. Erdős (Komló) 438, 2. Kovács (Komló) 410, 3. Szőke (Szentlőrinc) 396. Baranya megyei férfi, felnőtt egyéni: 1. Erdős (Komló) 436, 2. Tarmási (Bázis) 432, 3. Koncsecskó (Gázmű) 430.

Kézilabda. A Komarov Teremkupa (középiskolás fiúk) 4. fordulójának eredményei: 508-as DSK–Széchenyi 20-19, Pollack–506-os DSK 25-15, TÁSI–Kodály 16-14, 500-as DSK–Gépipari 18-15, Vegyigép–Komarov 23-19, Széchenyi–506-os DSK 21-16, Pollack–Kodály 33-13, Gépipari–Vegyigép 21-19, 500-as DSK–508-as DSK 16-15, Komarov–TÁSI 17-15. Az 5. forduló eredményei: Kodály–Széchenyi 24-21, Pollack–TÁSI 27-21, 500-as DSK–506-os DSK 21-20, 508-as DSK–Vegyigép 21-17.

A teremkupa végeredménye:

1. Pollack	9	9	—	—	217-131	18
2. 500-as DSK	9	8	—	1	166-141	16
3. Gépipari	9	6	—	2	172-152	13
4. 508-as DSK	9	6	—	3	170-136	12
5. Széchenyi	9	4	1	4	184-157	9
6. 506-os DSK	9	4	—	5	162-161	8
7. Vegyigép	9	3	—	6	182-196	6
8. Kodály	9	2	—	7	136-196	4
9. Komarov	9	1	—	8	153-207	2
10. TÁSI	9	1	—	8	129-194	2

Serdülő lányok, „A"-csoport:

1. PBTC	5	5	—	—	120- 43	10
2. TÁSI I.	5	4	—	1	110- 64	8
3. Radnóti	5	3	—	2	90- 93	6
4. KIOSZ I.	5	2	—	3	73- 71	4
5. Siklós	5	1	—	4	78-101	2
6. P. Hunor	5	—	—	5	27-133	—

„B"-csoport:

1. PBTC II.	5	5	—	—	94-53	10
2. Ker. és Vend.	5	3	1	1	65-60	7
3. Beremend	5	2	1	2	55-64	5
4. KIOSZ II.	5	2	—	3	48-52	4
5. Villány	5	2	—	3	42-50	4
6. TÁSI II.	5	—	—	5	42-61	—

Halálozás

Siófokon 58 éves korában elhunyt dr. Kasza Gyula, a PEAC egykori futballistája. Temetése február 22-én 13 órakor lesz a pécsi köztemetőben.

Keresztelő a Dynamo Berlinnél

Hétfőn este a népszerű berlini labdarúgó klub játékosai, alkalmazottai, edzői és pártoló tagjai közgyűlésen adtak új nevet a BFC Dynamo egyesületnek. A „keresztelőn" a klub – élénk vita után – a Fussballclub Berlin (FC Berlin) nevet kapta.

A hangsúlyozottan polgári jellegűvé vált egyesület a névváltozással is szabadulni kíván azoktól az emlékektől, amelyek számos szurkoló gondolatában összekapcsolták a klubot „bázisszervével", a gyűlölt és időközben feloszlatott állambiztonsági minisztériummal. A szakítást jelzi, hogy a klub eddigi elnökét, Herbert Krafftot – az állambiztonság egykori főtisztjét – nagy szótöbbséggel leváltották posztjáról. Utódjául Jürgen Bogs egykori vezetőedzőt választották.

Mai sportműsor

Labdarúgás. VDN Kupa: Siklós—Mohácsi Új Barázda Tsz SE, Siklós, 14.00. Paksi SE—PMSC II., Paks, 14.00. Komlói Bányász—PVSK, Komló, 14.00.

Kézilabda. Diákolimpia. Lányok: Komarov G.—Nagykanizsai G., Pécs, városi sportcsarnok, 11.15. Fiúk: Gépipari—Paksi G., Pécs, városi sportcsarnok, 12.30. Bercsényi G.—Széchenyi G., Győr, 11.30.

A szocdemek javaslatai

A „nyugati modell" megvalósítható

„Kell a sikerélmény. Ezt még Rákosiék is tudták..."

Érdekes előadás színhelye volt hétfőn este a Ságvári Művelődési Ház előadóterme. A választási kampány keretében a szociáldemokraták országos választmányának tagja, Harsányi Zsolt budapesti vállalkozó, pártjának sportpolitikájáról beszélt.

Érdekes előadás volt – írtuk beszámolónk elején. Érdekes volt, mert ahogy *Harsányi Zsolt* elmondta – s ezt a baranyai tapasztalatok alapján csak megerősíteni tudjuk – egyedül a szociáldemokraták dolgoztak ki eleddig sportpolitikai koncepciót, s érdekes volt, mert a szocdemek talán a kiutat is megtalálták a jelenlegi elkeserítő helyzetből.

– *A sportot, bármennyire nagyok is az ország problémái, nem dobhatjuk ki az ablakon* – mondta a vállalkozó. – *Minden kormánynak kötelessége kidolgozni egy ésszerű szociálpolitikát, melybe azt hiszem, a sport is beletartozik.*

Egyrészt, mert a szabadidősport egészségmegőrző szerepe a jóléti államokban már rég elfogadott tétel, másrészt pedig, ahogy Harsányi Zsolt fogalmazott: „*Ha egyéb területeken kizsigerelik a népet, legalább a sportban meg kell adni a sikerélmény lehetőségét. Ezt még a Rákosi-rendszer vezetői is tudták.*"

Valóban tudták. Igaz viszont, hogy nem sejthették (vagy sejteniük azért illett volna?), a 90-es évek elejére a magyar sportélet nemcsak erkölcsi, de gazdasági válságba is kerül. Vidéken és a nagyvárosokban is kilátástalannak tűnik a helyzet. A szocdemek koncepciója mindkét területre megoldást ígér.

– *A kiemelt egyesületek hatalmas gondokkal küzdenek. Láthatták itt, Pécsett is: a PMSC megszűnt létezni. Ez vár a Vasasra, a Honvédra, de a legnépszerűbb magyar klubra, a Ferencvárosra is. Lépni kell.*

A szocdemek javaslatának lényege szerint a „mamut-egyesületek"-nek egyszeri alapként oda kellene adni hároméves támogatásuk összegét (csak érzékeltetésképpen: a PMSC esetében ez cirka 150 millió), s miután ez az alap rendelkezésükre áll, át kell alakulniuk gazdasági társulássá (mondjuk részvénytársasággá), s azután már gazdálkodjanak önállóan. Tegyenek szert szponzorokra, részvényesekre, tegyenek szert haszonra egyéb vállalkozások, vagy játékosnevelés-eladás folytán. Úgy, ahogyan a nyugati klubok is csinálják.

Első hallásra kitűnő ötletnek tűnik. Érdemes továbbgondolni a dolgot... – az illetékeseknek is!

A vidék sportja, mely alig terheli az állami költségvetést, szintén a teljes önállóságra kell hogy törekedjen. Ez esetben viszont a helyi összefogás a szocdemek szerint a legjobb megoldás.

– Hazai példát is tudunk a nyugati modellre. A tolnaiak például a női asztaliteniszre szavaztak. Lehet, hogy másutt a teke, vagy a golf érdekében fognak össze a helyi erők. Olyan csapatot tartson el egy-egy falu, vagy kisváros, mely a helyieknek leginkább kell. Ha nem kell semmi, ne finanszírozzanak egyetlen sportágat sem – de a tömegsportra mindenképpen jusson pénz.

Mint Harsányi úr kifejtette, szándékosan nem a „szabadidősport" szót használja. *Ma Magyarországon 16–18 órát dolgoznak az emberek.* Ezt kéne lejjebb szorítani – szerintük 8 órára –, s akkor valóban *szabadidősportról* lehetne szó. De amíg nincs szabadidő?...

(pauska)

A világ sportja

● **Santa Clara:** A 24. kubai kerékpáros körverseny 8. szakaszát a kubai Eduardo Alonso nyerte. A legjobb magyar, Egyedi Zoltán 7:37 perces hátránnyal a 30. helyen ért célba. Az összetettben, ahol szintén a házigazdák versenyzője, Israel Torres vezet, a legjobb magyar kerékpáros, Nagy Zoltán megőrizte 34. helyezését, de 32 perc hátránnyal áll az éllovas mögött. A többi magyar közül Antalfi László a 66., Kovács Gábor a 78., Egyedi Zoltán a 88., Ragó Tibor a 135. helyet foglalja el. A csapatversenyben Kuba A-együttese 1:31:06 órával előzi meg a 22. helyezett Magyarországot.

● **Hennigsdorf:** Balassagyarmati ökölvívók is szerepeltek az NDK-beli nemzetközi tornáján. Négyen a döntőbe verekedték magukat, és csupán a szupernehézsúlyú Szikora Istvánnak kellett beérnie a második hellyel. – A magyar vonatkozású döntők eredményei:

48 kg: Botos Albin–Alipiev (bolgár) pontozásos győzelem.

54 kg: Botos Tibor–Kirov (bolgár) pontozásos győzelem.

63,5 kg: Pignitzer Gábor–Schalow (keletnémet) döntő fölény az első menetben.

Plusz 91 kg: Phillip (keletnémet)–Szikora István pontozásos győzelem.

Portisch: vereség

Linaresben, a sakknagymesterek nemzetközi versenyén a második forduló mérkőzéseit játszották le. Portisch Lajos a szovjet Vaszilij Ivancsuk ellen ült asztalhoz, s a magyar sakkozó a sötét bábukat vezetve vereséget szenvedett. A világbajnok szovjet Garri Kaszparov világossal győzött.

Ereedmények: Ivancsuk (szovjet)–Portisch 1-0, Kaszparov (szovjet)–Short (angol) 1-0, Gulko (amerikai)–Juszupov (szovjet) döntetlen, Ljubojevics (jugoszláv)–Szpasszkij (francia) döntetlen, Szalov (szovjet)–Gelfand (szovjet) 0-1, Beljavszkij (szovjet)–Illescas (spanyol) 0-1.

Az állás: Kaszparov, Gelfand, Ivancsuk és Juszupov 1,5–1,5 pont, Portisch, Beljavszkij, Illescas és Szalov 1–1, Gulko, Ljubojevics, Short és Szpasszkij 0,5–0,5.

Kohászati Alapanyagelőkészítő Vállalat
FERROTRANSFER KAV

Begyűjtő Telep és Haszonvas Üzletében
Pécs, Légszeszgyár u. 30.
kedvezményes kiárusítást
rendez
vaskohászati termékekből
március 31-ig
Információ: munkanapokon 7–15 h.-ig
Krancz Pál Tel.: (72) 12-209
Istókovicsné Tel.: (72) 12-202

Dunántúli Napló
POLITIKAI NAPILAP
Főszerkesztő: LOMBOSI JENŐ
Főszerkesztő-helyettesek: BÁLING JÓZSEF, GÁRDONYI TAMÁS és MIKLÓSVÁRI ZOLTÁN
Kiadja a Baranya Megyei Lapkiadó Vállalat. Felelős kiadó: BODÓ LÁSZLÓ
Szerkesztőség és kiadóhivatal: Pécs, 7601 Hunyadi út 11. Pf.: 134
Telefon: 15-000. Szerkesztőség telex: 12-421. Telefax: 22-301. Kiadó telex: 12-320.
Készült a Pécsi Szikra Nyomdában. Pécs, Engel János u. 8. 7630. Telefon: 32-177. Telex: 12-211. Felelős vezető: FARKAS GÁBOR
Terjeszti a Magyar Posta. Előfizethető: bármelyik hírlapkézbesítő postahivatalnál, a hírlapkézbesítőknél, a Posta hírlapüzleteiben és a hírlapelőfizetési és lapellátási irodánál (HELIR), Budapest XIII., Lehel u. 10/A, 1900, közvetlenül vagy postautalványon, valamint átutalással a HELIR 215-96162 pénzforgalmi jelzőszámra.
Előfizetési díj: egy hónapra 105,– forint, negyedévre 315,– forint, egy évre 1260,– forint.
Indexszám: 25054. ISSM 0133-2007.

Dunántúli Napló

POLITIKAI NAPILAP

XLVII. évfolyam, 52. szám
1990. február 22., csütörtök
Ára: 4,30 Ft

PÉCS

A szentatyára várva

Félmillió hívőt remélnek a pécsi misére 1991-ben



A vendégeket a pogányi repülőtéren egyházi és tanácsi vezetők köszöntötték
Fotó: Laufer László

Az előkészítő bizottság a pogányi repülőteret javasolta – Végső döntés a Vatikánban: augusztusban, szeptemberben vagy októberben

Ismeretes, hogy a katolikus egyházfő 1991-ben Magyarországra látogat. II. János Pál pápa a tervek szerint Pécsre is eljön, a programját előkészítő bizottság tegnap tette az első látogatást Pécsett.

Gyönyörű napsütés a pogányi repülőtéren. Nézegetjük a fura évszakzavart a küldöttséget várókkal: a megyei és a városi tanács tisztségviselőivel, a biztonságot garantáló, habvízágyúval felszerelt tűzoltókkal, a mentősökkel, a rendőrség megfelelő alakulataival. Várakozunk és az eget fürkésszük. Az azúrkék mediterrán eget. Repülőgépet várunk, a küldöttséget szállító csehszlovák gyártmányú kis utasszállítót. Ekkor még nem tudjuk, hogy egyvalami biztos: II. János Pál magyarországi útján Pécsre is ellátogat, és misét celebrál, de bizonytalan, hogy ezt mikor tegye: szeptemberben, októberben, augusztusban? Várunk.

Megérkezik *Mayer Mihály* pécsi megyés püspök is. Talán ő is a pápa miséjének helyszínén gondolkodik éppen: hol legyen az istentisztelet, ahova félmillió embert várnak? A nagyárpádi lankákon, vagy éppen itt, a repülőtér régóta kihasználatlan, fényes, zöld gyepén?

Feltűnik a gép, és mintha a leendő esemény előtt kívánna tisztelegni, tesz egy újabb kört a pogányi repülőtér felett. 53 perc volt a repülés tiszta ideje Budapesttől a bolgár személyzettel ellátott, a Légiforgalmi és Repülőtéri Igazgatóság által bérelt gépen. Megnyugodni látszik mindenki, és egy kék villogóval felszerelt, civil rendszámú Skoda vezeti a gépet a fogadóbizottság közelébe.

Ezúttal talán nem tűnik protokoll-felsorolásnak az érkezők és fogadóik névsora. A gépből kiszálló küldöttség vezetője *dr. Keresztes Szilárd* görögkatolikus nyíregyházi megyés püspök, a pápa magyarországi látogatásával megbízott szervezőbizottság vezetője, aki egyébként később elmondta, hogy bár a végső döntést természetesen a Vatikánban hozzák meg, igen körültekintő előkészítést igényel a pápa pécsi látogatásának közlekedési, biztonsági, egészségügyi előrendezése is. A delegációban ketten a Közlekedési Minisztériumot képviselték, itt volt az MM egyházügyi főosztályvezetője, a Belügyminisztérium, a légügyi főigazgatóság és a távközléssel foglalkozó intézmény egy-egy vezetője is.

(Folytatás a 2. oldalon)

Ülést tartott a Kossuth- és Széchenyi-díj Bizottság

A Minisztertanács hivatala közli: Németh Miklós kormányfő elnökletével szerdán ülést tartott a Kossuth- és Széchenyi-díj Bizottság. A testület az albizottságok javaslatait megtárgyalva, ajánlásokat fogalmazott meg a Minisztertanács részére a kivételesen magas színvonalú, példaértékű, nemzetközileg is elismert eredményt elérő személyek kitüntetésére.

A bizottság ajánlásait a Minisztertanács a hétfői ülésén tárgyalja meg, majd a döntésének megfelelő előterjesztést benyújtja az ideiglenes köztársasági elnöknek.

Tüntetések Lvovban

A baltikumi köztársaságok után Ukrajnában is hadseregellenes tüntetések voltak. A szerdai Krasznaja Zvezda beszámolója szerint Lvovban a tüntetők a helyi katonai parancsnokság előtt követelték, hogy a köztársaság területén tölthessék le katonai szolgálatukat.

Az ukrán fegyveres erők létrehozására alakult nem hivatalos szervezet által meghirdetett tüntetés résztvevői transzparenseiken adták tudtul: nem kívánnak „megszálló hadseregben" szolgálni. A köztársaság területén letöltendő sorkatonai szolgálat mellett követelték azt is, hogy ne hozzanak az ország más részéből katonákat Ukrajnába. A lap beszámolója szerint egymást érik a területi pártvezetés lemondását követelő nagygyűlések is a városban.

Tájékozódás a magyarországi viszonyokról

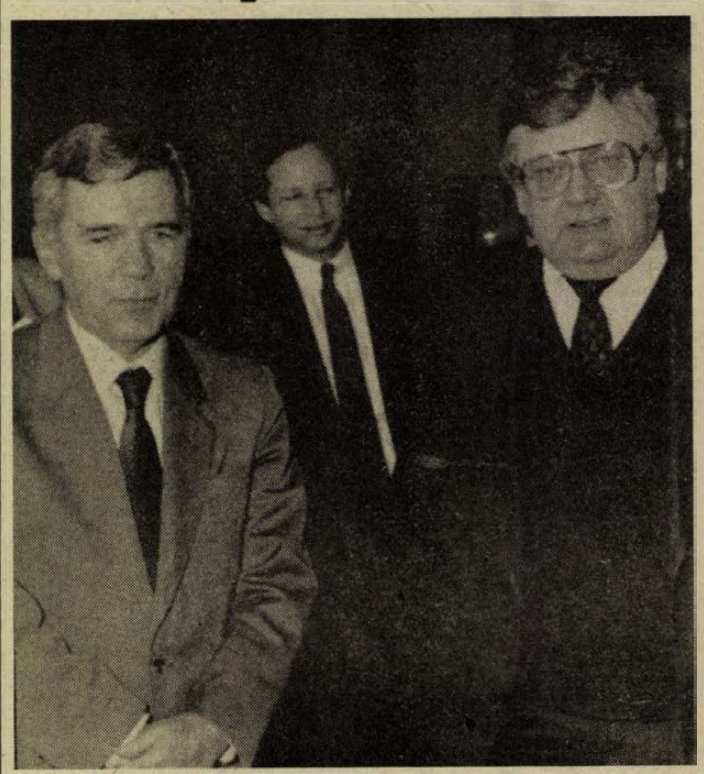

Lawrence Eagleburger, az Amerikai Egyesült Államok külügyminiszterének első helyettese – aki egyben a Kelet-Európának szánt amerikai támogatási program koordinátora – február 21-én találkozott Horn Gyula külügyminiszterrel MTI TELEFOTO

Lawrence Eagleburger programja

Lawrence Eagleburger, az Egyesült Államok külügyminiszterének első helyettese magyarországi látogatásának első munkanapján, szerdán délelőtt *Pozsgay Imre* államminiszterrel találkozott a Parlamentben.

Az amerikai diplomácia második embere – aki egyben a Kelet-Európának szánt amerikai támogatási program koordinátora – magas rangú kormányzati tisztségviselőkből álló népes küldöttség élén érkezett Budapestre, azzal a céllal, hogy tájékozódjék a magyarországi viszonyokról, a támogatási program megvalósításával kapcsolatos kérdésekről, a kétoldalú kontaktusok fejlesztési lehetőségeiről.

E széles körű tájékozódás első lépéseként Lawrence Eagleburger és kísérete a szabad választásokra készülő Magyarország belpolitikai viszonyairól kapott átfoaó képet Pozsgay Imrétől. A külügyminiszter-helyettes mindenekelőtt azt tudakolta az államminisztertől, hogy a magyar belpolitikai versengést mennyiben irányítják ideológiai megfontolások, illetve mennyiben motiválja a pragmatikus megközelítés.

Az államminiszterrel folytatott megbeszélés után *Medgyessy Péter* miniszterelnök-helyettes ült tárgyalóasztalhoz Lawrence Eagleburgerrel és kíséretével. (A küldöttség egyes tagjai előzőleg kerekasztal-beszélgetést folytattak magyar üzletemberekkel, vállalkozókkal, illetve a VOSZ vezetőivel.) Néhány perc elteltével – a látogatás protokolláris rendjét némileg „felborítva" – *Németh Miklós* kormányfő is csatlakozott a magyar tárgyalóküldöttséghez. A miniszterelnök a szót átvéve annak a véleményének adott hangot, hogy az amerikai küldöttség fontos történelmi időszakban látogatott Magyarországra. Mint mondta, „ezerévente egyszer van egy országnak lehetősége arra, hogy saját képére formálja jövőjét". E történelmi lehetőségben az Egyesült Államoknak, a Szovjetuniónak, illetve kettejük javuló kapcsolatainak is jelentős része van.

Lawrence Eagleburger üdvözölte a magyarországi változásokat és hangsúlyozta: az amerikaiak bíznak benne, hogy a kormány képes lesz „levezényelni" azokat. Az Egyesült Államok is úgy látja, hogy a változások immár visszafordíthatatlanok. Tudják azonban, hogy az átalakulás még sok fájdalmas lépéssel fog együtt járni. Ezek csillapításához segítséget kívánnak nyújtani, s erre ösztönzik nyugat-európai partnereiket, illetve Japánt is.

A tárgyalóasztal mellett ezután magyar gazdasági szakértők váltották fel a kormányfőt és a miniszterelnök-helyettest. Magyar részről mindenekelőtt köszönetet mondtak Bush elnök kezdeményezéséért, amely kiinduló pontja lett a 24-ek Kelet-Európa megse-

(Folytatás a 2. oldalon)

Jövő héten összeül a magyar szakszervezetek rendkívüli kongresszusa

(Tudósítás a 2. oldalon)

Elegendő-e módosítani az oktatási törvényt?

Kaposváron ülésezett az Országgyűlés kulturális bizottsága

(Munkatársunk telefonjelentése)

Az önmagát túlélt 1985. évi oktatási törvény módosításáról tanácskozott tegnap az Országgyűlés kulturális bizottsága a kaposvári kihelyezett ülésén. A Pannon Agrártudományi Egyetem állattenyésztési karán megtartott vitát *Glatz Ferenc* művelődési miniszter expozéja vezette be, aki a február 27-én Országgyűlés elé terjesztendő törvényjavaslat szükségességéről szólt. Decembertől ez idáig rövid idő állt rendelkezésre a törvénymódosítás kidolgozására, a művelődési tárca azonban úgy véli, hogy minden olyan, általa felvállalt feladatot el kell végeznie a választásokig, amelyeket felvállalt, és a politikai változásokkal párhuzamos felzárkózást szolgálják az oktatásban. Nemcsak arról van szó, hogy mindent ki kell ik-

(Folytatás a 2. oldalon)



A tegnap esti hangverseny egyik szereplője, Deák Ildikó

Hangverseny a kolozsvári művészeti iskoláért

„Könyvekkel Erdélyért" címmel adtak koncertet tegnap a Művészeti Szakközépiskola növendékei az intézmény hangversenytermében. Az előzetesen vállalatoknál, középiskolákban 50 forintért árusított jegyek árából egy kolozsvári művészeti iskolának szeretnének szakmai jellegű könyveket, kottákat, albumokat, valamint történelem- és magyar-könyveket vásárolni. Mivel Pécs egyébként is Kolozsvárral vette fel a testvérvárosi kapcsolatot, ezért gondoltak az ottani 12 osztályos zene-, képző- és táncművészeti iskola megsegítésére.

P. V.

Félmillió hívőt remélnek a pécsi misére 1991-ben

(Folytatás az 1. oldalról)

A különrepülőgép – amely egyébként részt vehet később a belföldi személyforgalomban is, és 250 kilométeres óránkénti sebesség az igazán kényelmes teljesítménye –, utasait a megyei tanács elnökhelyettese, *Takács Gyula*, a városi tanács elnökhelyettese, *Komlódi Józsefné* és más társadalmi szervezetek vezető képviselői fogadták.

A pápa látogatásának helyszínén rövid terepszemlét tartottak, majd a püspöki palotában beszélték meg a legmagasabb egyházfő pécsi szereplésének részleteit. Mint *dr. Kneip István*, a püspöki iroda igazgatója elmondta, a szervezők egyértelműen amellett foglaltak állást, hogy a pápa a pogányi repülőtér területén tartson misét. A tervek szerint az egyházfő egy napot töltene Pécsett, tíz órakor – egy, a későbbiekben pályázat útján kidolgozandó fedett oltárról – hirdetve az igét. Egyvalami bizonytalan még. A látogatás időpontja, erről a Vatikánban előreláthatólag szeptemberben döntenek majd.

Megtudtuk, hogy három időpont került szóba, 1991. szeptember 8-a, kisboldogasszony ünnepe, október 8-a, a magyarok nagyasszonyának ünnepe, vagy augusztus 20-a, Szent István ünnepe. Utóbbi dátumot támogatta legutóbbi magyarországi útján Casaroli bíboros is, és – talán megkockáztatható – ez a dátum felelne meg legjobban a magyarországi időjárási viszonyoknak is. (Érdekesség, hogy augusztus 20-a ellen egyetlen érv szólhat. II. János Pál kéthónapos évi rendes szabadságának idejére esne ez a dátum, csak remélni tudjuk, hogy magyarországi látogatásért megszakítja a Rómától nem messze lévő castelgandolfói pihenését...)

Várhatóan félmillió ember egész napos áhitatát előkészítő bizottság töltött egy napot tegnap Pécsett. Bízunk a sikerben. *Pál apostol* írta rómaiakhoz intézett egyik levelében: „A szenvedésből türelem fakad, a türelemből kipróbált erény, a kipróbált erényből reménység. A remény pedig nem csal meg..."

Bozsik László

Változó mozgalom – változó célokkal

A jövő héten összeül a magyar szakszervezetek rendkívüli kongresszusa

Mintegy 1600 küldött és vendég részvételével március másodikán megkezdi munkáját a magyar szakszervezetek 26. (rendkívüli) kongresszusa. Amint azt tegnap délelőtt Budapesten, a SZOT Dózsa György úti székházában tartott nemzetközi sajtótájékoztatón elmondották, a jövő évre tervezett tanácskozás előrehozását az országban bekövetkezett változásokon kívül az is indokolja, hogy a hazai szakszervezetek háza táján is megindult egy erőteljes átalakulás. Rövid idő leforgása alatt mintegy harminc szakszervezeti szövetség jött létre, és száznál több a szakmai szakszervezetek száma is.

A március 2-ától 4-éig tartó kongresszus várhatóan kimondja a SZOT feloszlását és dönt a Szakszervezetek Országos Szövetségének létrehozásáról. Az elképzelések szerint egy olyan korszerű szakszervezeti szövetséget kívánnak létrehozni, amely elsősorban érdekvédelmi és érdekképviseleti szervezet, és nem részese a hatalomnak, nem vállalkozik sem az állam, sem a pártok politikai akaratának közvetítésére, nem vállal felelősséget a kormányzati és a pártdöntésekért.

A szakszervezeti szövetség független akar lenni a pártoktól, de nem zárkózik el az együttműködéstől. Ezt jelzi például az is, hogy a legjelentősebb pártok képviselőit a kongresszusra is meghívták.

A kongresszus napirendjéről március 1-jén délután zárt ülésen döntenek. A javaslatok szerint a tanácskozás két részben folyna: a kongresszus első napján hallgatnák meg a résztvevők a SZOT írásos beszámolóját, adna számot a pénzügyekről a számvizsgáló bizottság és csak ezt követően, péntek délután kerülne sor az Országos Koordinációs Tanács által készített helyzetértékelés megvitatására, a szövetség alakuló kongresszusára. Ez utóbbira nem kevesebb feladat vár, minthogy megismertesse a küldöttekkel a szakszervezeti szövetség alapokmányát és programtervezetét, de dönténiük kell vagyoni és pénzügyekről, valamint a tisztségviselők személyéről is.

A négymilliós tagságot számláló magyar szakszervezeti mozgalom a mostani kongresszussal választ elé érkezett. Azok a küldöttek, akik aláírják majd az alapító okiratot, arról döntenek, hogy egy olyan országos szövetséget hoznak létre, amelyben a szakmai, az iparági, az ágazati szakszervezetek, illetve országos szövetségeik egyenjogúak és önállóak. Mindez egyelőre csak szándék, hogy valóban mi történik, hogy sikerül-e a cselekvési egység megteremtésével egy erős és másfajta szakszervezetet létrehozni, az majd a kongresszusi központban dől el, ahol késő éjszakába nyúló viták, eszmecserék várhatók.

A kongresszus menetéről tehát a tanácskozás résztvevői döntenek. Az viszont már az előkészületekből is nyilvánvaló: a Magyar Szakszervezetek Országos Szövetsége célul tűzte ki, hogy a szakszervezetek az inflációs környezetben sem mondhatnak le a bérek, a nyugdíjak és a szociális támogatás reálértékének megőrzéséről, a szakszervezetek továbbra is követelik, hogy a bérek nyújtsanak biztos megélhetést, változtassák meg a személyi jövedelemadó rendszert és legyen szociális biztonság, amelyet az állam garantál. A kongresszusra készült programtervezetből kiolvasható, hogy a szakszervezeteknek van elképzelése, miként lehet kezelni a válságot, hogyan lehet fékezni az inflációt, átalakítani a gazdasági szerkezetet és megtalálni a kiutat.

Ferenci Demeter

Elegendő-e módosítani az oktatási törvényt?

(Folytatás az 1. oldalról)

tatni a törvényből, ami a volt berendezkedésre utal, de világnézeti, felekezeti hovatartozástól függetlenül és pártelfogultságok nélkül kell egységessé tenni a tanuló állampolgároknak járó juttatásokat, kedvezményeket. Meg kell szüntetni a külföldön való tanulás adminisztratív korlátait is. A javaslattevők szerint így már szeptembertől megnyílhat az út az egyházi és magániskolák előtt, hogy létrehozhassák azokat, fokozatosan beépüljenek az iskolarendszer egészébe, valamint az állami támogatás új alanyi jogon érvényesítendő normatív formái az új helyzethez alkalmazkodva váljanak gyakorlattá. A törvénytervezet a kezdeményezésekkel természetes összhangban, az általános iskolai és középfokú oktatás alternatív, és kísérleti formáit is lehetővé teszi, anélkül, hogy az engedélyező minisztérium elkötelezné magát az egyik vagy a másik formáció mellett. Hangsúlyt kap az előterjesztésben az egységes érettségi követelményrendszer kimunkálása, majd bevezetése néhány év múlva. Ez a felsőoktatásban egy liberálisabb felvételi rendszert tesz majd lehetővé.

Földi Ferenc, sárospataki képviselő az Óvó- és Tanítóképző Főiskolák Főigazgatóinak Kollégiuma nevében kérte, hogy mivel az oktatásban radikális változtatásokra lesz szükség, ezért most valóban csak törvénymódosítás történjen. *Medveczky Antalné* (Pécs, Pollack Mihály Műszaki Főiskola) is kétségeinek adott hangot. Mivel a sikeres váltás feltételei közül hiányzik az államigazgatási és az önkormányzati törvény is, ezért javaslata szerint egyelőre csak a szabad iskolaalapítás kérdése kerüljön a parlament elé. Az ülésre egyébként megérkezett a Nemzeti Pedagógiai Fórum, valamint a Magyar Pedagógus Kamara felhívása is. Mindkettő a széles körű szakmai és társadalmi vita szükségességére figyelmeztet, míg a TDDSZ a Dátum hasábjain megjelenő felhívása – hivatkozva az Ellenzéki Kerekasztal és a kormány korábbi megállapodására – kétségbe vonja, hogy egy ilyen súlyú törvénytervezet a parlament elé kerülhet a választások előtt.

Bóka Róbert

MÉG NEM KÉSŐ, MOST RAGADJA MEG AZ ALKALMAT!

Ha rendelkezik minimum 1000 m² (kb. 300 négyszögöl) területtel,

tenyésszen éticsigát

kizárólag exportra.

A telepítés ideje április. Hosszú távon biztos jövedelem. Termelési technológiát, szaktanácsadást biztosítunk.
A hitelfelvételhez segítséget nyújtunk.

Érdeklődni lehet személyesen, levélben, vagy telefonon a BIOCOOP Kft.-nél.
Bp., Bakáts tér 2. I/6. Telefon: 137-8812.

A PÉCSI GEODÉZIA ÉS TÉRKÉPÉSZETI VÁLLALAT gépkocsijavító-műhelye vállalja
– UAZ és egyéb személygépkocsik javítását, (karosszériajavítási munkákat is) és műszaki vizsgára való felkészítését.
UAZ-gépkocsiknál anyagot biztosítunk.
Jelentkezés: 33-777 Varga Lajos garázsmesternél.

24 ÓRA A NAGYVILÁGBAN

ÚJ TÖRÖK KÜLÜGYMINISZTER

Ali Bozer miniszterelnök-helyettest, az Európai Közösségekhez fűződő kapcsolatok államminiszterét nevezték ki Törökország új külügyminiszterének – jelentette be Yildirim Akbulut kormányfő szerdán Ankarában. A 66 éves jogász-professzor a kedden este lemondott Mesut Yilmaztól veszi át a külügyi tárcát.

◆

-ɸ- MOSZKVA: A pártközi kapcsolatok jövőre orientált fejlesztéséről folytatott konzultációkat Moszkvában az SZKP KB meghívására Dócze Kálmán, az MSZMP ideiglenes ügyintéző testületének titkára, és Vasas Joachim, az MSZMP titkára. A magyar politikusok szerdán befejeződött háromnapos tárgyalásaik során az SZKP KB nemzetközi, ideológiai és szervezési osztályainak munkatársaival találkoztak, s fogadta őket Andrej Girenko, az SZKP KB titkára is.

-ɸ- WASHINGTON: Tőkés László tiszteletes március elején háromhetes észak-amerikai utat tesz, értestült mértékadó forrásból az MTI washingtoni tudósítója. Tőkés tiszteletes az amerikai fővárosban imát mond a kongresszus ülésén és várhatóan fogadják mind a kormány, mind a törvényhozás vezetői.

-ɸ- PARIZS: Befejezte párizsi látogatását és kedden késő este hazautazott a francia fővárosból Románia miniszterelnöke, Petre Roman.

-ɸ- NEW YORK: A kábítószer-kereskedelem és a kábítószer-fogyasztás a globális biztonságot veszélyezteti, ezért a Bush-kormányzat legfontosabb feladatai között tartja számon a harcot ellenük – mondta James Baker amerikai külügyminiszter kedden New Yorkban, az ENSZ közgyűlésének a kábítószer-kereskedelem elleni küzdelem kérdéseivel foglalkozó rendkívüli ülésszakán.

-ɸ- BUKAREST: A romániai forradalom idején – 1989. december 17. és 1990. január 30. között – a hadsereg vesztesége 270 halott és 673 sebesült volt – közölte a román nemzetvédelmi minisztérium.

-ɸ- BERLIN: A választások napjáig az NDK kormánya nem fog áremeléseket végrehajtani – jelentette ki a Junge Weltnek adott nyilatkozatában a kormány elnökhelyettese.

◆

AZ ÍR KÜLÜGYMINISZTER LÁTOGATÁSA

Horn Gyula külügyminiszter meghívására február 22-én hivatalos látogatásra hazánkba érkezik Gerard Collins, az Ír Köztársaság külügyminisztere.

◆

-ɸ- ERFURT: Helmut Kohl nyugatnémet kancellár is bekapcsolódott kedden az NDK-ban zajló választási kampányba. A Szövetség Németországért elnevezésű konzervatív választási koalíció erfurti nagygyűlésén a kancellárt, aki egyben a nyugatnémet Kereszténydemokrata Unió (CDU) elnöke, nagy ünneplésben részesítették.

Lawrence Eagleburger programja

(Folytatás az 1. oldalról)

gítésére irányuló programjának.

Lawrence Eagleburger a délelőtti órákban megbeszéléseket folytatott *Békesi László* pénzügyminiszterrel is. A tárgyaláson jelen volt *John Robson*, az USA pénzügyminiszterének első helyettese, és *Michael Boskin*, Bush elnök gazdasági főtanácsadója.

A megbeszélés során az amerikai küldöttség tájékozódott a magyar gazdaság helyzetéről, a magánvállalkozások szerepéről, a privatizációs folyamatról.

Lawrence Eagleburger hangsúlyozta, hogy Magyarország csak abban az esetben számíthat az Egyesült Államok és 24-ek részéről nagyobb támogatásra, ha a magyar kormány következetesen megvalósítja azokat a gazdaságpolitikai elképzeléseket, amelyeket az Országgyűlés decemberi ülésszakán elfogadott.

Horn Gyula külügyminiszter délben munkaebéden látta vendégül Lawrence Eagleburgert és kíséretének tagjait a Gundel étteremben.

Az amerikai küldöttség pénzügyi szakértői délután tárgyalásokat folytattak *Tarafás Imrével*, a Magyar Nemzeti Bank első elnökhelyettesével.

Lawrence Eagleburger délután népes szakértői kísérettel látogatást tett a Szabad Demokraták Szövetsége Ráday utcai irodájában.

Lawrence Eagleburger és John Robson délután a Magyar Demokrata Fórum Bem téri székházában tett látogatást.

Belső ellenőrzés, '90

Szerdán délben kezdődött az a több napos konferencia, amelyet Belső ellenőrzés '90 címmel rendezett *az MTESZ Szervezési és Vezetési Tudományos Társaságának Baranya megyei szervezete.* A tanácskozáson – amelyen mintegy 700, zömében vállalati szakember vesz részt – 11 előadás hangzik el, és konzultációra is mód nyílik az Árhivatal, az APEH, a Pénzügyminisztérium és más szervezetek képviselőivel. *Szemere Mátyás*, az SZVT Baranya megyei titkára megnyitójában utalt rá, hogy a mostani tanácskozás célja a piacgazdasághoz való alkalmazkodás elősegítése, vagyis, hogy a köztörvényi és főhatósági szemléletet az üzleti, vállalkozói szemlélet váltsa fel.

A nyitó előadást *dr. Nyikos László*, az Állami Számvevőszék elnökhelyettese tartotta az intézménynek a politikai rendszerben elfoglalt helyéről, a Számvevőszék általános és időszerű feladatairól.

A pénteken véget érő konferencia témái között szerepelnek még az ár- és versenytörvényből adódó belső ellenőrzési feladatok, a vállalkozói szféra és a magánszemélyek adózásának kérdései, vámszabályok és vámellenőrzés, a számviteli rendszer várható változásai.

S. G.

Középiskolai irodalmi verseny

A Baranya megyei gimnáziumok tanulóinak irodalmi versenyét tegnap rendezték Pécsett, a Janus Pannonius Tudományegyetem Gyakorló Gimnáziumában (a Komarovban). Az írásbeli verseny egyik témaköre az I–III. év tantervi kötelező anyaga volt magyar irodalomból, a második pedig Déry Tibor novellái. Déry-novellák – szabadon választott és kötelező mű került a zsűri elé tegnap a szóbelin is. A megye gimnáziumaiból tizennégy tanuló jelent meg és bizonyította szinvonalas elemzésekkel, hogy Déry Tibor megismerésre méltó író, s hogy tanáraikkal együtt érdemes volt fáradságot, időt fordítani a felkészülésre.

Az írásbeli és a szóbeli pontszámainak összesítése alapján az első díjat *Kellermann Éva* nyerte (Apáczai Csere J. Gimnázium III/A, felkészítő tanára: *Büky Kálmánné*), a második *Rákosy Balázs* lett (pécsi Nagy Lajos Gimnázium IV/D – *Reiter Jánosné*), a harmadik *Teller Ágnes* (Janus Pannonius Gimnázium IV/A, – *Valusek Andrea*. A csapatversenyben I.: Nagy Lajos Gimn. *(Pinczehelyi Dóra, Rákosy Balázs* – Reiter Jánosné), II.: Komarov Gimn. *(Molnár Anett, Urbanik Timea* – felkészítő tanár *Bebesi Károlyné)*, III.: Leőwey Gimn. *(Kamarás Judit, Tényi Géza* – tanáruk: *Bus Éva)*. A nyertesek könyvutalványt kaptak.

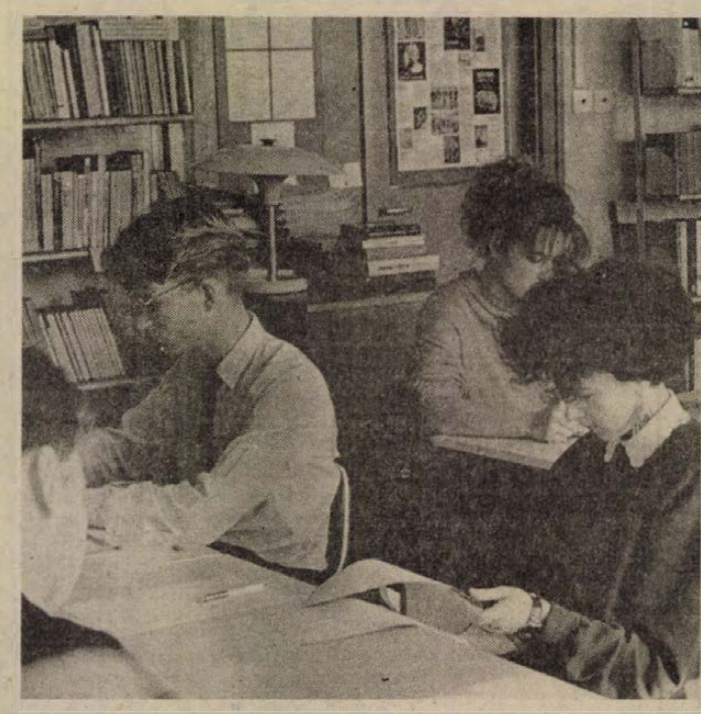

Ki lesz a szakma kiváló tanulója?

Baranyából 14-en versenyeznek

Elhelyezkedési gondokkal néznek szembe várhatóan a szakmunkásképző intézetek végzősei, hiszen a vállalatok, amelyek eddig igényt tartottak az utánpótlásra, most sorban mondják fel szerződéseiket. A pécsi 500. Számú Ipari Szakmunkásképző Intézet négy végzőse nyilatkozott a jövőjéről, terveiről.

Vigh Csabáné Beremendről jött Pécsre tanulni. Két évet felszolgálóként ugyan dolgozott már, de mivel sokat varrt, hímzett otthon, némi családi ösztönzésre beíratkozott a férfiruhakészítő szakra. Eleinte tartott attól, hogy idősebbként, mint az osztálytársai, nem fogadja be a közösség, de félelme alaptalannak bizonyult: jó barátokra talált. A jövőre vonatkozó tervei között az iparengedélye kiváltása szerepel elsősorban, bár tudja, hogy ehhez több éves gyakorlatra van szükség. Talán az érettségit is sikerül megszereznie esti- vagy levelezőszakon. Ha netán e terve nem válna be, még mindig ott van tartalékban a felszolgálói múlt. *Pécsi Anita* is kedvet érez az érettségihez. Ő Pécsett él, és ugyanezt a szakmát tanulja. Egyéves szerződése van a Kaposvári Ruhagyárral, akik egyelőre nem jelezték, hogy megváltoztatják-e szándékukat.

Az ő szakmai jövője ebben az esetben – legalábbis egy évre – biztosítottnak látszik, bár az igazsághoz hozzátartozik, hogy más kilátásai nincsenek is. Mindketten részt vettek a Szakma kiváló tanulója versenysorozaton, ahol az elődöntőkig jutottak el.

E verseny döntője zajlik ma és holnap Pécsett, és *Fodor Zsolt* esztergályos, valamint *Szücs Zsolt* autószerelő részvételi jogot szereztek. Mindkettőjük a vasipari szakrajzból jutott be a fináléba. Fodor Zsolt még általános iskolás korában látta ezt a szakmát,



A verseny egyik helyszínén, az 500-as szakmunkásképző iskola tanműhelyében már tegnap minden készen állt a versenyzők fogadására

akkor nyerte el a tetszését. Az álma megvalósításához azonban még úgy érzi, sokat kell dolgoznia, tanulnia: ugyanis kisiparos vállalkozó szeretne lenni.

– Az iskolában magas színvonalú oktatás folyik – mondja –, különben nem tartanánk itt az országos megmérettetésben. E tantárgynál, amiben indulunk a versenyen, a legfontosabb talán a térlátás. Ehhez megfelelő előképzettséget kapunk az első másfél évben. A továbbtanulás nekem is célom, de nincs konkrét elképzelésem arról, hogy melyik technikumba, vagy esti gimnáziumba menjek. Szücs Zsolt viszont előreláthatóan nem marad a szakmájában, szíve szerint a Volánhoz menne gépjárművezetőnek, de sok függ az előre lekötött szerződésétől is. Az intézmény igazgatóhelyettese, *Gelesz Imre* tájékoztatott a versenyről, amelynek házigazdája lesz az 500. Számú Szakmunkásképző Intézet.

– 109 iskola közel 300 tanulója indul a rendezvényen tizennégy szakmában és az említett vasipari szakrajz tantárgyban. A kör azért ilyen szűkös, mert e verseny csak az Ipari Minisztérium felügyelete alá tartozó szakmák és a végzős növendékek számára lett meghirdetve. A mai döntőn induló tanulók három selejtezőn (házi, megyei, elődöntő) vettek részt, írásbeli és gyakorlati feladatokat oldottak meg.

Baranya megyét három szakmunkásképző intézet 14 tanulója képviseli. A komlói 501-esből 6 vájár és 2 géplakatos, a pécsi 508-asból 2 bőrdíszműves és egy könyvkötő, a pécsi 500. számúból pedig az említett két fiún kívül egy géplakatos versenyző is indul. Az eredményekre lapunkban visszatérünk.

Gyura Barbara

Sorsdöntő tanácsülés

Március 8-ig van remény és utána...

A többemeletes panelépületek felújítása ma még megoldatlan probléma, a pécsi toronyház merevítő acélkötelei rozsdásodnak. Az emberek valami más, szabadabb, jobb lakásmegoldást keresnek és várnak a szakemberektől.

A Pécsiterv ezt az igényt felismerve szervezte meg Nyugat-Meszesen – a volt „Papok szőlője" területén – a 108 telekből álló családi házas beépítést. A terület alapközművesítéséhez a tervezőiroda a Pécs Városi Tanácstól a „szokásos" 50 százalékos pénzügyi hozzájárulás helyett ennek felére, tehát az egész összeg 25 százalékára kapott igéretet. A támogatást a tanács az 1989. december 15-i vb-ülésén megszavazta, és utasította az építési és tervezési osztályt, hogy a januári tanácsülésen terjessze elő. A támogatás fejében 21 telek tulajdonosi kijelölését igényelte, amit a lebonyolító Pécsiterv készségesen teljesített.

A tanács vb-határozata után a tervezőiroda megkezdte a telkek árusítását. A terület kedvező fekvése, panorámája és jó levegője miatt a mai napig sok telek talált gazdára.

Közben elmúlt két hónap, és nem került a téma a tanácsülés elé. A közművezetékek és az utak építésén a kivitelezők dolgoznak. A munkák befejezésének, a telekkönyvezésnek és az építkezések elkezdésének már csak egyetlen feltétele van: a tanácsülés hagyja jóvá a vb által meghatározott támogatás összegét.

Ha március 8-án nem kerül fel az „i"-re a pont, és a tervezőiroda a minimális támogatást sem kapja meg a tanácstól, akkor pénz hiányában le kell állítani a kivitelezőket. Nem épülhet meg a közterületi közművezeték, amely egy eddig ellátatlan területet is bekapcsolt volna a hálózatba. A jelentkezők közül nem egy van olyan, aki a meglévő lakását eladva tudta csak – a tanácsi támogatáson felül – a telekre jutó közműköltségeket befizetni.

Az építési-beruházási folyamat visszafordíthatatlanul beindult. Mindössze csak a tanács által megígért, közel 9 millió forint hiányzik... **H. Zs.**

Itt az Agriben!

Állattartás – „illat" nélkül

A Pécsi Agroker Vállalat új, természetes anyag segítségével igyekszik csökkenteni a lakóterületen belüli állattartás szomszédokat zavaró, kellemetlen ammónia szagát – újságolta lapunknak Czigány Endre, az Agroker külkereskedelmi vezetője. A müncheni Süd-Chemie AG. cég által gyártott Agriben nagy tisztaságú takarmánybentonit, cellulózbontó adalékkal, mely egyaránt etethető és alomra is szórható. Etetés esetében mint ásványianyag-kiegészítő is hasznosul. A hat éve folytatott nagyüzemi kísérletek igazolták a külföldi cég ajánlásait és a gyakorlatot.

Adagolása nagyon egyszerű, mert a takarmány 100 kilogrammjához másfél kilogramm Agribent kell hozzákeverni. Túladagolás esetén sem káros. Az Agriben egyaránt alkalmas árnyékszékek és emésztők szagtalanítására és komposztálására is. A termék 3 és 25 kilogrammos csomagolásban kerül forgalomba, s megvásárolható vagy postai utánvéttel megrendelhető a szakboltokban és a pécsi Agrokernél. Amennyiben a társkereskedelmi vállalatoknál igény mutatkozik, ők is forgalmazhatják az Agribent.

AGRIBEN

Lakóterületi népfőiskola

„Nem szabad eldobni a munkásmozgalom valós értékeit"

Az MSZMP volt a beszélgetőpartner

A Magyar Szocialista Munkáspárt volt kedden este a kertvárosi lakóterületi népfőiskola vendége. A nagyszámú közönség előtt a párt részéről *Tőke Gyula*, *Cseresznyés Ferenc* és *Szalontai István* képviselőjelöltek, valamint *dr. Bödő László*, az MSZMP megyei koordinációs bizottságának elnöke vett részt az eszmecserén, amit *Wesztl László* vezetett.

A rendezvény első felében bemutatkoztak a képviselőjelöltek, s elmondták, hogy miért e párt színeiben szeretnének indulni a választásokon. Tőke Gyula szerint az országban tagadhatatlanul politikai-gazdasági válság van, de a politikai küzdőtéren olyan erőnek is jelen kell lennie, amely egyértelműen a baloldalon áll, s nem tagadja meg az elmúlt évtizedek eredményeit. Szalontai István annak a véleményének adott hangot, hogy a mai helyzetben különösen szükség van egy erős baloldali pártra! Bár ő korábban nem volt MSZMP-tag, azért lépett be és vállalta a képviselőjelöltséget, mert nem ért egyet azzal, hogy a kommunistákat a demokrácia burka alatt a betonba döngöljék. Cseresznyés Ferenc azt hangsúlyozta, hogy továbbra is fel kell vállalni a munkásosztály érdekeinek képviseletét, mert az MSZMP-n kívül ezt egyetlen párt sem teszi, s nem szabad eldobni a munkásmozgalom valós értékeit. Dr. Bödő László hozzátette, hogy az MSZMP-nek el kell ismernie a hibáit, de az újjáalakult párt ezekkel nem azonosul, például elítélik a vezetői visszaéléseket, a korábbi bűnöket...

A résztvevők a későbbiekben megtudhatták, hogy a pártnak még nincs programja, csupán politikai nyilatkozata. A programkészítés a nyáron esedékes XV. kongresszusnak lesz a feladata. Ezt azonban – a korábbi gyakorlattól eltérően – már nem a párt egy szűk vezető rétege készíti el, a munkában valamennyi párttagnak lehetősége lesz részt venni. De nem csupán a programkészítésben hallathatja szavát a tagság: mint elhangzott, minden lényeges kérdésben pártszavazást kell tartani, tehát a tagság feje fölött most már senki nem dönthet. A gazdasággal kapcsolatban elmondták, hogy nem értenek egyet a tiszta piacgazdasággal, mely a magántulajdonra épül, vegyesgazdaságot képzelnek el, melyben helye van a kisvállalkozóknak éppen úgy, mint a nagyüzemeknek, nagyvállalatoknak. Ugyanis vannak olyan területek – példaként hozták fel az alapanyagtermelő- és energiaipart –, melyek szerintük továbbra is állami tulajdonban kell hogy maradjanak, ugyanakkor a szolgáltatások terén szükség van a kisiparra, a kisvállalkozásokra.

A beszélgetés során szóba került, hogy Magyarországon a polgári demokrácia köntösébe bújtatott jobboldali diktatúra veszélye fenyeget, s arról, hogy megosztott a baloldal, s hogy a szocializmus értékeit meg kell őrizni. Hangsúlyozták, ez a párt nem sztalinista, nem rákosista, bár a működési elvében továbbra is demokratikus centralizmusra épít, ezen belül a demokrácia érvényesül. Az MSZMP-nek korszerű, európai kommunista párttá kell válnia, mely alkotmányos keretek között, civilizáltan kell hogy működjön. Egy kérdésre válaszolva – hol van ma Európában korszerű kommunista párt? – megtudhattuk, hogy egyetlen pártot sem lehet korszerűnek tartani. Az MSZMP-nek a magyar és nemzetközi munkásmozgalom, a szocializmus értékeit képviselve kell megteremtenie saját karakterét.

R. N.

Például

Szerkeszti: Bozsik László és Pauska Zsolt

Ötven maki

Jugoszlávia megunta a szovjet, a román és a lengyel „csencselők" jelenlétét, s ezután – mint azt a tegnapi újságokban is olvashattuk – 50 nyugatnémet márka kaució fejében engedik csak országuk területére a külföldről érkezőket. A közlemény szerint akinek nincs nemzetközi biztosítása, plusz 100 DM-et is a határállomáson kell hagynia. Sokan attól félnek, ezzel a rendelkezéssel a magyar turistákat is sújtják déli szomszédaink. Vajon így van-e? kérdeztük az udvari határátkelő állomás ügyeletes munkatársától.

Mint megtudtuk, a rendelkezés a magyarokra csak abban az esetben vonatkozik, ha kereskedelmi mennyiségben visznek bármilyen árut Jugoszlávia területére. Hogy mi számít kereskedelmi mennyiségnek, az az árucikktől függ, de tíz farmernadrág például mindenképpen az... A magyaroktól egyébként a nemzetközi biztosításról sem kérnek igazolást.

A rendelkezés – nem bevallott – célja egyébként, hogy a lengyel, román és szovjet „csencselőket" kiszorítsák a piacról. Mint megtudtuk, a magyarokat továbbra sem „froclizzák" déli szomszédaink határőrei az említett három ország utasai azonban gyakorlatilag mindegy, hogy böröndökkel érkeznek-e, avagy sem, mindenképpen le kell tenniük az ötven „makit". Hogy diszkriminációról van-e szó, avagy sem, döntsék el olvasóink... (Mi mindenesetre még örülhetünk...)

Repülővel Pécsről

Korábban is szó volt már arról, hogy a Pécs melletti, pogányi repülőtér kisebb, személyszállításra is alkalmas gépeket is tud(na) fogadni. A Pécs és a főváros közti távolság egy óra alatt teljesíthető „fuvar" iránt, úgy tűnik, továbbra sem csökken az érdeklődés. A lehetőségek nyitottak...

Rejtő Andrást, a Légiforgalmi és Repülőtéri Igazgatóság repülésszervezési osztályvezetőjét Pécsett értük el:

– Megítélésem szerint hamarosan lesz mód repülők használatára Pécs–Budapest, vagy Pécs és más városok közötti útvonalon. Remélem, hamarosan, az optimistábbak szerint a napokban megalakul Budapesten az Aviaexpressz Kft., amely ezeket az utakat intézi.

– *Nyilván, a pogányi reptér adottságai miatt a továbbiakban is jó néhány megkötöttséggel kell számolniuk...*

– Igen. Sajnos, csak az úgynevezett „látás utáni repülésre" van lehetőség, tehát csak nappal és megfelelő időjárási körülmények között állhatunk rendelkezésre, terveink szerint késő tavasztól... Először mindenekelőtt előre megrendelt csoportok számára kívánunk indítani úgynevezett charter-járatokat.

– *Miért ez az óvatosság?*

– Nézze, jelenleg kölcsönözzük az erre a célra megfelelő gépeket, rendkívül nagy a költségünk, így igen drága lesz, lenne az út...

– *Azaz...*

– Körülbelül háromezer-ötszáz forintba kerülhet egy embernek Pécsről Budapestre.

– *Elképzelésünk szerint ezt néhányan már megengedhetik maguknak...*

– Kérem, ha bárki repülővel kíván Budapestre közlekedni Pécsről, és figyelembe veszi az egyeztetéssel kapcsolatos időeltolódást, és van pénze, bármikor rendelkezésére áll a Légiforgalmi és Repülőtéri Igazgatóság.

– *Tegyük fel, sürgős dolgom akad egy szép napon és gyorsan meg akarom járni az utat oda-vissza Pécs és Budapest között...*

– Kérem, ha van pénze, az időpont egyeztetése után akár önért külön is el tudunk jönni.

Fokról fokra

Tavasz a télben, avagy miért fűt ezekben a napokban is gőzerővel a PÉTÁV? – kérdezte Garzó Sándor, Pécs, Építők u. 20. sz. alatt lakó olvasónk. Kérdését megtoldotta még eggyel: a Távfűtő Vállalat vajon – igaz, hogy az erkély a lakás alapterületéhez tartozik, de – miért fizetteti meg a lakókkal a távfűtési díjat a balkon esetében is?

Mindkét kérdést Fenyvesi Józsefhez, a PÉTÁV igazgatójához továbbítottuk:

– A rendelet szerint a fűtési időnyben, október 15. és április 15. között átalányt fizet a fogyasztó, tehát még akkor is fizetnie kellene, ha nem fűtenénk. Hangsúlyozom, ez a rendelet... Mi ezzel szemben, abban az esetben, ha a napi középhőmérséklet 12 fok fölé emelkedik, meggondoljuk, érdemes-e 1–2 napra leállni, hiszen ez olyan műszaki problémákkal jár, ami esetleg amellett dönt, hogy tovább üzemeljünk inkább. Viszont abban az esetben, ha az átlaghőmérséklet 12 fok felett van (és fűtünk), nem számlázunk... Az elmúlt évben például tíz ilyen napunk is volt. Még egyszer mondanám: a rendelet mást ír elő, de a lakosság hangulatának javítása érdekében még ezt is megtesszük. Persze, ha olyan az előrejelzés, hogy több napon keresztül 12 fok feletti átlag várható, akkor természetesen leállunk. A legmagasabb napi középhőmérséklet egyébként februárban mindössze 10,7 fok volt. Az előrejelzések szerint ennél magasabb nem is lesz, így nincs szándékunkban leállni.

Mint az igazgató hozzátette: a meteorológusok szerint a tavaszra még várnunk kell, március elejére ugyanis hidegebb időt ígérnek az előrejelzések.

– Hogy az erkélyt miért számítjuk fel? Kérem, ilyenre soha nem volt példa. Ezután sem lesz, sőt például az éléskamrát sem számlázzuk, a rendelet erre nem ad lehetőséget.

Vizet fizet

Az egyedül élő, 6000 forint alatti nyugdíjasok nevében tiltakozom és kijelentem, hogy nem vagyok hajlandó a kirótt 306 forintos vízdíjat kifizetni, mint a lakásomban egyedül élő, és ugyanabban az épületben, ugyanekkora lakásban többen lakók helyett. Hogy az épületben nincs vízóra, nem a mi hibánk! A vízdíj kiszámítása nagyon elhamarkodott és mostanában hozott, rossz rendeletekkel együtt már arcátlannak minősíthető. Én öt évvel ezelőtt mentem nyugdíjba 30 évi munkaviszony után, és a nyugdíjam 5200 forint, a mostani emelést követően. Ezért mint egyedülálló, 6000 forint alatti nyugdíjas, a javaslatom a következő:

A tanács szociális osztálya a megalázó segély helyett adjon hozzájárulást az egyedülálló, 70 év alatti és 6000 forint alatti nyugdíjasoknak a lakbér- és vízdíjhoz. Ezt a 6000 forintot azért említem, mert január 1-jétől az özvegyek nyugdíját felemelték 6000 forintra, ugyanakkor a más okból egyedül élő nyugdíjasoknak maradt a százalékos emelés.

(Ez is egy „szuper" rendelet!)

A másik javaslatom: a tanácsi bérlakásban január 1-jétől a PIK javítást nem végez. Így a házkezelőségek munkája csökkent. Éppen ezért az ott dolgozók egy hét alatt felmérhetnék egy-egy háztömb vízfogyasztását (ahol van óra), és meg tudnák állapítani a személyenkénti átlagfogyasztást. Legfeljebb a Vízmű egy hónappal később kapná meg az igazságosan kiszámított vízdíjat, mert még egyszer hangsúlyozom, nem mi, lakók tehetünk arról, hogy annak idején nem szereltek fel vízórát.

Sürgős intézkedést várva: Berkiné Kálmán Etelka, Pécs, Fülep Lajos u. 4."

HÍREK

FEBRUÁR 22., CSÜTÖRTÖK

Szeretettel köszöntjük névnapjuk alkalmából GERZSON nevű kedves olvasóinkat

A Nap kél 6.39 – nyugszik 17.17 órakor
A Hold kél 5.13 – nyugszik 13.49 órakor

16 és 18 óra között

Ma: pártok telefonos fóruma

A választások első fordulójának hajrájában három párt képviselői várják az érdeklődő kérdéseket, véleményeket a Dunántúli Napló telefonos fórumán. Ma 16 és 18 óra között hívhatják a 10-046-os számot. A telefonos fórum résztvevői: a Fiatal Demokraták Szövetsége, a Magyar Liberális Néppárt és a Szabad Demokraták Szövetsége. A kérdések és válaszok részletes ismertetésére lapunkban visszatérünk.

◆

– A BÉKI jogutódjaként ez évtől önálló jogi személyként tevékenykedő Baranya Megyei Építőipari Egyesülés harkányi tanácsadó testületi ülésén – a Bázis üdülőjében – kialakították a szervezési és működési szabályzatukat, melyet a március 13-i igazgatótanácsi ülésen javasolnak elfogadásra. A BÉE önállóan vállalkozhat amellett, hogy a 34 tagszervezet érdekeit képviseli. Az egyesülés működési költségeit a tagszervezetek fedezik árbevétel arányosan és a Bázis az egyik meghatározó szervezete a BÉE-nek.

– Gyógyüdülő szálló létesítését tervezik Szigetváron. A létesítmény 220–240 szobás lesz. A beruházók és a különféle szervezetek országos tervpályázatot írtak ki. A pályázati kiírás után a szigetvári tanácson és a megyei tanács építési, közlekedési és vízügyi osztályán lehet érdeklődni. Ugyanitt a pályamunkákat május 14-ig várják.

Időjárás

Várható időjárás az ország területén csütörtök estig: időnként erősebben is megnövekszik a felhőzet. Csapadék nem várható. Főként éjszaka és reggel lesz párás a levegő, foltokban köd képződik, amely azonban délelőtt feloszlik. A délkeleti, majd északnyugati szél megélénkül. A várható legalacsonyabb éjszakai hőmérséklet általában plusz 2 és –3, a legmagasabb nappali hőmérséklet csütörtökön 12 és 17 fok között alakul.

✲

Szerda reggeli vízállások: Barcs –39 cm, apadó, vízhő 3,0, Drávaszabolcs 34 cm, áradó, vízhő 5,7, Mohács 492 cm, áradó, vízhő 4,6 fok.

– Vízhiány, fagykár. Pécsett, a mélyfekvésű részeken, a kiskertekben jelentős fagykárok voltak ezen a télen is, pedig a legzordabb éjszakán is legfeljebb mínusz 10–15 fok között alakult a hőmérséklet. A talaj száraz, ezért okoz kárt a kisebb hideg is. Sok helyen kipusztult az őszi vetésű borsó, mák, sárgarépa és előnevelt káposzta. Pécsett például a Bajmi-dűlőben levő Zsidó-völgyi-patak majdnem kiszáradt, alig csörgedezik.

– Jótékony célú műsort ad az Emberbarát alapítvány február 25-én, 17 órakor Pécsett, a POTE-aulában, ahol a volt csövesekből, narkósokból és egykori alkoholistákból álló 120 fős ének- és zenekar mutatkozik be. A bevételt a fővárosban kialakítandó rehabilitációs intézet javára ajánlják fel.

– Mázа elszakad. Szerdán vb-ülést tartott a Mázaszászvári Tanács és ezen megvitatták a mázaiak kérését, akik azt akarják, hogy már szeptembertől önálló lehessen az iskolájuk és az óvodájuk. Az oktatási intézmények önállóságáról a február 28-i tanácsülés dönt, várhatóan Mázа javára, hisz Mázán tavaly november óta elöljáróság működik, amely idén már saját költségvetéssel gazdálkodik. A teljes elszakadás kérdésében csak helyi népszavazás dönthet, de erre nem kerülhet sor a mostani törvény szerint a márciusi választás előtt és után három hónapig. Év végén, jövő év elején szóba jöhet a helyi népszavazás lebonyolítása.

◆

Pénteken: fokozott közúti ellenőrzés

A BM Országos Rendőr-főkapitányság február 23-án, pénteken 5 órás időtartamra fokozott közúti ellenőrzést rendelt el az ország valamennyi megyéjében és a fővárosban. A tapasztalatok szerint ugyanis sok járművezető közlekedik nem működő, vagy rosszul bekötött lámpákkal, lekopott és ezért balesetveszélyes gumiabroncsokkal – így az ellenőrzés során különös figyelmet fordítanak majd a gépjárművek világító berendezéseire, a gumiabroncsok állapotára, valamint a szabálytalanul használt, a hátsó ablakot takaró függönnyel, illetve a rendszámtábla nélkül közlekedő gépjárművekre. Az ellenőrzés természetszerűen kiterjed a közlekedési szabálysértők, az ittasan vezetők felderítésére, továbbá a személyi és áruszállítás szabályainak megtartására, a különböző engedélyek érvényességére is.



Iniciálé-festőversenyt tartottak tegnap a pécsi Apáczai Nevelési Központ Művelődési Házában. A felkészülésben a rajztanárok segítettek az általános iskolásoknak. A tegnapi döntőbe tizennégy gyerek jutott be. A győztesek értékes művészeti albumokat kaptak jutalmul.

– Adakozók, nyilatkozók segítségét várja a pécsi Széchenyi Gimnáziumban működő történelem szakkör, melynek tagjai most elsősorban nemzetiségkutatással foglalkoznak. Elsősorban a kihaló mesterségeket, a tájszólásokat, az életmódot kutatják. Várják például szappanfőző, gyertyaöntő, klumpakészítő jelentkezését Nagy Lajos történelemtanárnál a 11-688-as vagy a 29-391-es telefonon.

Gólyacsalogató

A három műfészek Pécsett, a Keszüi út mentén található. Muhari Sándor kiskerttulajdonos, nyugdíjas bányász szerkesztette őket pár éve, Júlia-napkor. Kettő fűzfák, egy pedig elhagyott villanyvezeték hegyébe került, nádból, gallyból, lécből, kocsikerék-maradványból készültek. A gazda így tanulta szülőfalujában, Dunavarsányban és Júlia-napkor újra frissíti az emberalkotta gólyacsalogatókat. Népi szertartás ez, ünnepi pillanat, hagyomány és vágy születik újra, a tavaszvárás, az évkezdés varázsa bimbózik. Ekkor már érezni a kora tavasz földillatát. A korábbi években csak keringtek a gólyák a fészkek felett. Tán egyszer leszállnak. Sándor bátyánk nem adta fel a reményt. Azt akarja, hogy Pécsnek ismét legyen gólyája.

Cs. J.

Halálozás

Mély fájdalommal tudatjuk, hogy drága jó férjem, édesapánk, nagyapánk, apósunk és kedves rokonunk,

TÖRÖK ISTVÁN

abaligeti lakos, a IV. Bányaüzem volt dolgozója február 17-én elhunyt. Temetése február 23-án délután 2 órakor lesz az abaligeti temetőben. A gyászoló család.

ID. HERCSUTH KÁLMÁN

gyűdi lakos hosszú betegség után elhunyt. Temetése 23-án, pénteken 13 órakor lesz a gyűdi református temetőben. Fájdalommal gyászolja családja, rokonai.

Fájdalommal tudatjuk, hogy

SOÓS GYULA

életének 78. évében elhunyt. Temetése február 23-án 13.30 órakor lesz a mohácsi római katolikus temetőben.

Esküvő

SZOMMER ANIKÓ
és
NAGY LÁSZLÓ
szeretettel értesítjük kedves barátainkat és ismerőseinket, hogy február 24-én 18.30 órakor házasságot kötünk a komlói városi tanács nagytermében.

Születés

TANÓ ÁGNES
és
KÁRDOS PÉTER
örömmel értesítjük kedves ismerőseinket, hogy fiunk,
GERGELY
február 13-án megszületett.

◆

– Az Optimisták Klubja országos hálózatot szervez és Baranyában elsőként az ibafai művelődési házban létesítenek vidéki csoportot. A fővárosi klubot Érfalvi Barát József alapította, aki nemrég települt haza az USA-ból.

– 1800 kötetes könyvállományt küldött a Kolozs megyei Sínfalvának a pécsi Fúzió Kulturális Központ saját könyvtárából. A negyedmillió forint értékű küldeményt a Máltai Szeretetszolgálat juttatta el Romániába. Sínfalván a plébániára került, mely vállalta a szétosztást.

– Megkezdődött a borversenyszezon. Elsőként február 23-án a pécs-somogyi kertbarátgazdák vetélkednek a Kossuth Művelődési Házban, míg március 2-án Komlón, a Városi Művelődési Központban a városi borversenyre kerül sor.

– Új repertoárral szerepel a pécsi Nevelési Központban működő, főként mozgássérült fiatalokat tömörítő Barátság színjátszó klub. Egészséges fiataloknak hirdet felvételt, hogy ezentúl egyfelvonásosokat, vidám darabokat, mesejátékokat is előadhassanak. Érdeklődés Simon Józsefnél a 41-233-as telefonon.

– Gyermek nyári tábort szervez Váraljánban a Baranya Megyei KISZÖV az ipari szövetkezeti dolgozók gyermekei részére. Érdeklődés a 26-544-es, 26-973-as telefonon.

– Pesti lakást nyert. Ezúttal egy baranyai 25 000 forintos OTP lakásnyeremény betéttulajdonosnak kedvezett a szerencse, budapesti, összkomfortos lakást nyert, ami 1 360 000 forintot ér. A szerencsés lakástulajdonos meg kívánja tartani a nyereményt.

– Bányász aranylakodalom. Bányász aranylakodalmat tartottak a hét végén Komlón, a tanácson. A 71 éves Horváth János és felesége ünnepén részt vett a 7 gyermek, a 13 unoka és a 4 dédunoka is, akik meleg szeretettel gratulálták meg az „öregeket".

– Ennyi virág februárban egyszerre még sosem virágzott a Pécs feletti Misina és Jakab-hegy lankáin. Egyidőben nyílik a hóvirág, som, ibolya, mandula, mogyoró, ibolya, kankalin és illatos hunyor.

ÉK-program

Ma 19.30 órakor az Értelmiségi Klubban (Vasutas Művelődési Ház) a téma: A nemzetiségi politika időszerű kérdései – németek és délszlávok a Dél-Dunántúlon. A fórum bevezető előadását dr. Hoóz István egyetemi tanár tartja. Nemzetiségi szövetségek, a sajtó képviselői, valamint nemzetiségi szakemberek válaszolnak a kérdésekre.

04-05-07

Gyalogost ütött el személygépkocsijával Grim Andrea 22 éves márfai lakos. Harkány belterületén, február 20-án történt a baleset, amelynek során a gyalogos, Kiss Nagy Lajosné harkányi lakos nyolc napon túl gyógyuló sérülést szenvedett. A körülmények tisztázására a vizsgálat folyamatban van.

Olvasószolgálat

Hírek, tudósítások, események közölhetők 14–16 óráig a 15-000 telefonszámon

Hírszerkesztő:
CSUTI JÁNOS

CB-adóvevőnk hívható 14–16 óráig az USB 33-as csatornán.

Ma délelőtt 9–11 óráig panaszügyekben fogad, a 10-053-as számon hívható:
NAGY ISTVÁN

Szerkesztőségi hírügyeletes 16–19 óráig a 10-053-as számon
NAGY ISTVÁN

Pécsi tanácsülés

Pécs Megyei Város Tanácsa február 22-én 8 órai kezdettel tartja következő ülését. Napirendjén szerepel többek között a város demográfiai helyzetének várható alakulása 2000-ig, s az abból adódó feladatok; a peremterületi programok meghirdetése óta eltelt időszak eredményei. Megválasztják a szavazatszámláló bizottság tagjait, további tájékoztató hangzik el az 1990. évi pénzügyi tervezés helyzetéről. A tanácsülés nyilvános.

Pécs az én városom

Pécs az én városom!-vetélkedő II. fordulójának lebonyolítására kerül sor február 24-én, szombaton az ANK-ban. Az általános iskolások 9.00 órakor, a középiskolások 11.00 órakor kezdenek. Téma: a Zsolnay család és a gyár története. Szervező: dr. Marton István.

Közlemények

A MOHOSZ Baranya megyei intéző bizottsága február 24-től (szombat) 5 órától a pécsi és orfűi tavon – a kiméleti terület kivételével – a horgászati tilalom idejét megrövidíti.

A kovácsszénájai tavon a horgászat szintén megkezdődik.

A Közlekedési Felügyelet Pécsett, a Hengermalom u. 2-ben működik. Személyes műszaki vizsga bejelentése 8–12 és 13–16 óra között hétköznap. A műszaki vizsga bejelentése a 33-075-ös telefonszámon történik.

Szigetváron a domolosi horgásztóra március 1-jétől napijegy váltható a Turbék-tours, Mecsekturist irodáiban, a domolosi kastélyban, valamint Zsibót, Latinka S. u. 3-ban.

A Mecseki Szénbánya Külfejtési Üzeme esetenként robbantásokat hajt végre, aminek kezdetét és végét szirénahang jelzi. A robbantási munkák végzéséhez beosztott őrség utasítását az arra járók tartsák be!

Állatgondozáshoz társadalmi munkában keres a pécsi Herman Ottó Állat- és Természetvédő Egyesület segítőtársakat. Jelentkezni lehet 18 és 19 óra között a 21-456-os telefonszámon.

Rendezvények

Az Ergonosoft Kft. ingyenes jogi tanácsadásán vehetnek részt az érdeklődők Pécsett, a Rét u. 4-ben ma 17 és 19 óra között.

Pszichológiai tanácsadáson vehetnek részt az érdeklődők Pécsett, a Déryné u. 1-ben ma 16 órától.

Egészségügyi szolgálat

KÓRHÁZI FELVÉTELES ÜGYELETEK

Mindennapos felvételi ügyeletek gyermek beteg részére. Pécs város: POTE Gyermekklinika, Szigetvár város és járás, a pécsi és a volt sellyei járás: Megyei Gyermekkórház. Gyermeksebészeti, kórházi felvételt igénylő gyermekfülészeti betegek részére páratlan napokon: POTE Gyermekklinika, páros napokon: Megyei Gyermekkórház Pécs és a megye egész területéről.

Felnőtt belgyógyászat, sebészet, baleseti sebészet Pécs város lakossága részére: POTE I. sz. Belgyógyászati és Sebészeti Klinika. Égési sérülések: Honvéd Kórház. Koponya- és agysérülések: Idegsebészet. Pécs város és a csatolt községek neurológiai betegeinek felvételét a Neurológiai Klinika, pszichiátriai betegeinek felvételét a Pszichiátriai Klinika látja el. Szemészeti betegek ügyeleti ellátása 17.00 órától: POTE Szemészeti Klinika. Felnőtt orr-fül-gégészet: POTE Orr-Fül-Gégeklinika.

ÉJSZAKAI KÖRZETI ORVOSI ÜGYELET

Pécs város felnőtt lakossága részére egy helyen, a Lánc utcai rendelőintézet földszinti ügyeleti helyiségében, minden este 7 órától másnap reggel 7 óráig. Telefon: 14-347.

Információk

Fogászati ügyelet minden este 7 órától másnap reggel 7 óráig a Lánc utcai rendelőintézet földszinti ügyeleti helyiségeiben – gyermekek részére is. Telefon: 14-347.

Gyermeklakosság részére egy helyen, a Gyermekklinikán, Pécs, József A. u. 7. (bejárat a Bajnok u. felől), este 7 órától másnap reggel 7 óráig. Telefon: 10-938.

ÉJSZAKAI ÜGYELETES GYÓGYSZERTÁRAK

Pécs, Lánc u. 20. 10/8. sz. gyógyszertár; Pécs, Bajcsy-Zsilinszky u. 23. 10/14. sz. gyógyszertár.

✲

SOS-ÉLET telefonszolgálat díjmentesen hívható a 12-390-es számon este 7 órától másnap reggel 7 óráig.

✲

Egyedülállók társkereső szolgálata minden hétfőn és csütörtökön 17–19 óráig a 41-907-es telefonszámon, illetve személyesen a kertvárosi ANK Művelődési Ház I. emeletén (titkárság).

✲

Megváltozott a pécsi Drog-központ telefonügyeleti ideje. A jövőben minden csütörtökön reggel 8-tól délután 4 óráig várják a hívásokat, a 32-600-as telefonszámon.

Közérdekű

1990. február 23-án 14-től 17 óráig az Orvosi Kamara vezetőségi értekezlete miatt az alábbi tömbügyeleti helyeken történik a gyermeklakosság ellátása:

Krisztina tér, Rókus u., Dr. Veress E. u., Kisfaludy u., Lánc u.-i Rendelőintézet, Testvérvárosok tere, Dobó I. u. gyermekorvosi rendelők.

A Zipernovszky Károly Ipari Szakközépiskola (Pécs, 48-as tér 2.) technikusminősítőre előkészítő KULONBÖZETI TANFOLYAMOT indít 1990. MÁRCIUS 1-JÉN az alábbi szakokon: gépészeti, erősáramú, műszerész. A JELENTKEZÉS FELTÉTELE: érettségi bizonyítvány, a szakiránynak megfelelő szakmunkásbizonyítvány, kétéves szakmai gyakorlat. JELENTKEZÉSI HATÁRIDŐ: 1990. február 28. A foglalkozás heti két alkalommal 14.30-tól lesz. Sikeres különbözeti vizsga letétele után az iskolában 1990. őszén induló 10 HÓNAPOS TECHNIKUSMINŐSÍTŐ TANFOLYAMRA jelentkezhet az alábbi szakokra: 3.10 forgácsoló technikus, 4.10 gépszerelő technikus, 5.10 gépkarbantartó-javító technikus, 10.21 erősáramú gép- és készüléküzemeltető, -karbantartó és -javító technikus, 11.40 híradástechnikai készülék karbantartó technikus, 12.40: elektronikai műszergyártó és -karbantartó technikus. Nem kell különbözeti vizsgát tenni azoknak, akik a szakiránynak megfelelő szakközépiskolai érettségi bizonyítvánnyal rendelkeznek. Két év szakmai gyakorlat szükséges. A TECHNIKUSMINŐSÍTŐRE A JELENTKEZÉSI HATÁRIDŐ: 1990. MÁJUS 31. Jelentkezési lap és bővebb információ az iskola titkárságán (12-344) kapható. Mindkét tanfolyam önköltséges.

Közöljük t. megrendelőinkkel, hogy 1990. március 1-jétől a háztartási szemétszállítás helyiségenkénti díját 12 Ft-ról 14 Ft/hóra emeljük. Siklósi Városgazdálkodási Vállalat.

Új lakbérközlések

A Pécsi Ingatlankezelő Vállalat tudatja a bérlőivel, hogy a korábbi lakbérközlés adatai alapján az új lakbérek közlése a mai nappal megkezdődik.

Az MT 13/1990. (I. 30.) rendelet alapján a bérközlési munkák február 28-ig befejeződnek.

Az új lakbérközléssel kapcsolatos egyedi gondok tisztázása érdekében valamennyi házkezelőség a hivatalos félfogadáson túl március 3-án, azaz szombaton reggel 8-tól 13 óráig ügyeletet tart, ahol a szükséges felvilágosítás adásán túl segítséget nyújt a szociális támogatás igénybevételét biztosító nyomtatványok kitöltésében.

SIMOVILL BEMUTATÓ
Pécs, Rákóczi út 39/a • Tel.: 12–941
Közületek, magánvásárlók, figyelem!
1990. február 22-én 12 órakor nyitjuk bemutatótermünket.
Fénycsöves lámpatesteket, fürdőszobai pipereszekrényt mutatunk be (ezek a helyszínen megvásárolhatók), egyedi megrendeléseket is szívesen várunk.
A speciális lámpatestek megrendelhetők és megvásárolhatók
Mágnes üzletházunk
Villamossági boltjában,
(Pécs, Rét u.–Mártírok útja sarok).
Egyéb lakásvilágítási cikkeket továbbra is kínálunk kedves vásárlóinknak!
Baranyaker

Az értékpapírtőzsde becsalogatja majd a külföldi tőkét(?)

Tőzsdetanfolyam Pécsett

Cammogunk a piacgazdaság felé? Ha nem is rohamléptekkel, de már afelé tartunk. Március 1-jével életbe lép az értékpapírtörvény, s ha minden igaz, hamisítatlan – mindenféle szabályoknak, törvényeknek, bel- és külföldi elvárásoknak és garanciáknak megfelelő – tőzsde kezdi meg működését a fővárosban. No, végre! – vélik a piacéhes külföldi gazdasági szakemberek. Hál' Istennek – replikáznak a hazaiak. Mert ugyan van Magyarországon valamiféle előtőzsde 1988-tól, ahol minden kedden eléggé szűk körűen és nem is nagy pénzmozgással többnyire csak kötvények cserélnek gazdát. A kötvényekből meg nagy üzletet nemigen lehet csinálni, mert azok árfolyamát alapvetően behatárolja a kamat színvonala és az infláció.

De ne szaladjunk annyira előre a nyári tőzsdenyitányig. Arra – mivel az utóbbi évtizedekben kihalt hazánkban ez az üzleti ágazat – még fel is kell készíteni a tőzsdei szakembereket, a gazdálkodó szervezetek munkatársait és az egész hazai gazdaságot. Tehát tanulni kell. Ilyen betanulási lehetőségként biztosított hozzáértő előadókat és szervezett, kétnapos (4x4 órás) előadássorozatot a pécsi Consorg Gazdálkodási és Befektetési Tanácsadó Kereskedelmi Kft. A tegnapi megnyitón ugyan nem töltötték meg az érdeklődők a volt megyeháza földszinti tanácstermét – ebben sok minden közrejátszhat, a részvételi díjtól az újdonság erején át –, de sebaj.

A szervező Consorg Kft. ügyvezető igazgatója, *dr. Miklósy Gábor* az előadássorozat céljáról: „A megye potenciális befektetőivel megismertetni azokat a szabályokat, lehetőségeket, amelyekkel a tőzsdén működhetnek". *Rotyis József*, az MNB tőkepiaci főosztály osztályvezetője – egyik előadóként – azt hangsúlyozta, hogy a tőzsdei szabályoknak és az értékpapírtörvénynek olyan garanciákat kell adniuk, amely a külés belföldi befektetők, főleg a kisbefektetők érdekeit, a tőzsde üzleti tisztaságát védik. A tőzsde tehát egyfajta biztonságot nyújt a külföldi befektetőknek, amely nélkül nem szívesen indulnak hozzánk tele erszénnyel. Az is megjósolható, hogy a társasági és átalakulási törvény megnyitja a kapukat, és olyan részvénytömeg kerül a piacra, mely megteremti azt az értékpapír-kínálatot, melytől a tőzsde valóban tőzsde lesz.

Várjuk már, várjuk az új magyar (gazdasági) csodákat, így a hazai értékpapírtőzsdét is.

M. L.

Indulnak a balatoni kompjáratok

A MAHART Balatoni Hajózási Kft. közli, hogy Szántódrév és Tihanyrév közötti kompjáratait a menetrendtől eltérően február 24-én, szombaton megindítja. Az első komp Szántódrévből 7 órakor, Tihanyrévből 7.30-kor, az utolsó pedig Szántódrévből 16 órakor, Tihanyrévből 16.30-kor indul. A kompok óránként közlekednek.

Zenés barangolás a pincében



Milyen lesz a pécsi egyetemi klub?

Részvénytársasági remények

Egy kis ízelítőt kaphattunk a leendő pécsi egyetemi klub hangulatából tegnap este, amikor a vöröstéglás boltozatok alatt fölcsendültek a Bach Énekegyüttes tiszta hangjai, s több százan toporogtunk egymás mellett, érdeklődve kémlelve körül. Mint arról már nemegyszer írtunk, a Rákóczi út 67. számú üres telek alatt ezer négyzetméter alapterületű pincerendszer található, amelynek megerősítéséhez és helyreállításához, újszerű kialakításához úgy tizenöt évvel ezelőtt fogtak hozzá. *Dévényi Sándor* építész tervei alapján el is készült a hangulatos pince, s csak arra vár, hogy végre helyet adhasson a pécsi egyetemi klubnak.

Tavaly megalakult a pécsi egyetemi klub kulturális egyesülete, melynek egyik fő célkitűzése, hogy valami módon megszervezze a klub berendezését, üzemeltetését. Az egyesület elnöke, *dr. Zeller Gyula* egyetemi tanár tegnap elmondta, hogy a városi tanács átadta számukra a hatalmas pincét, és a fölötte lévő üres telket is. Úgy fogalmazott, jó kilátásaik vannak arra, hogy sikerül egy részvénytársaságot szervezniük, s ezzel biztosítani tudják a klub megnyitását, fenntartását és a telek hasznosítását. Az elképzelések szerint foghíjbeépítéssel kereskedelmi központ, étterem, üzletház is létesülhet majd. Addig is a tegnapi zenés barangoláson a Bach énekegyüttes mellett a Szélkiáltó együttes, az egyetemi kamaratáncegyüttes és a Vizin zenekar szórakoztatta a fiatalokat, Dévényi Sándor pedig elmesélte a pincefeltárás izgalmas történetét. Egy másodéves hallgató nagyot sóhajtott: talán egyetemi évei alatt lesz még módja idejárni a társaival. Drukkolunk neki(k).

B. A.

RUBICON – ÚJ TÖRTÉNELMI MAGAZIN

Új történelmi magazin gazdagítja a hétvégétől az újságok palettáját: történelmet oktató tanárok és történészek összefogásából megszületett a Rubicon első száma. A 32 oldalas, fekete-fehér kiadványt a szerkesztők szerdán mutatták be az újságíróknak.

A lap a történelemtanárok egyletének szervezésében, az Ötlet Lap- és Könyvkiadó Kereskedelmi Kft. kiadványaként, évente tíz alkalommal jelenik meg. Egyszerre kíván szólni diákokhoz, tanárokhoz és a történelem iránt érdeklődő olvasókhoz. Elsősorban a II. világháború utáni Magyarország, illetőleg Európa és a Szovjetunió történelmét elemzi, az események gyökereinek kutatásával.

Munkaügyi továbbképzés Pécsett és Grazban

A munkaügyi-személyzeti munka szerepe a megújuló gazdaságban címmel regionális továbbképzést szervez március 26–30. között Pécsett és Grazban a Baranya Megyei Tanács munkaügyi osztálya és a TIT Pécs-baranyai szervezete. A rendezvény célja az emberközpontú vállalati, szövetkezeti munkaügyi-személyzeti stratégia, az új típusú humán szervezet kialakításának, napi munkájának ismertetése. Mindezeket kiváló felkészültségű előadók közreműködésével és grazi tanulmányút lehetőségével kívánják biztosítani. A tanfolyamra a gyakorló szakembereket várják, elsősorban a gazdasági vezetőkre és az őket segítő munkaügyi-személyzeti munkatársakra számítva. Érdeklődni és jelentkezni március 1-jéig lehet a TIT Pécs-baranyai szervezeténél, Pintér Istvánnál, a 10-924-es telefonon.

Megyei pártélet

Nagygyűlést tart az MSZMP Siklóson február 26-án 16 órai kezdettel a HNF városi helyiségében. Előadó: Pozsonyi Attila, az MSZMP országos alelnöke.

Az MSZMP kertvárosi alapszervezete ügyeletet tart hétköznap 9–12 óra és 15–18 óra között Pécsett, a Németh L. úti mozgalmi házban. Telefon: 41-563.

Ursprung János, a Kereszténydemokrata Néppárt tagja köszöni az állampolgárok támogatását, hogy a szükségesnél több ajánlási szelvénnyel hozzásegítették ahhoz, hogy a márciusi választáson képviselőjelöltként indulhasson.

Megalakult és megkezdte működését az SZDSZ mózaszászvári szervezete. Irodájukban, a Május 1. tér 1-ben hétfőnként 16 és 18 óra között várják az érdeklődőket.

Sásd, Felsőegerszeg, Meződ, Oroszló, Palé, Varga és Vázsnok községek a helytartósági választásokig közös Független Kisgazdapártot alapítottak. Tagfelvételre jelentkezni lehet Ács Lajos, Ács Ferenc, Berta Jenő, Jäger Mihály és Pintér Ernő újonnan választott vezetőségi tagoknál.

Sombereken 10 fővel megalakult az SZDSZ helyi csoportja. Ugyintézők: Leitschbuk Imre, Weitzl Mátyás. Állandó helyisége még nincs a csoportnak.

Dr. Angyal Ottó, a Magyarországi Szociáldemokrata Párt képviselőjelöltje február 23-ig az ajánlási szelvényeket Pécsett, a Rákóczi út 57-be várja.

Az FKgP vezetősége közli, hogy a párt egyéni képviselői számára már több mint 28 000 ajánlási szelvény érkezett. Az FKgP megyei választmánya megválasztotta a megyei listán induló jelöltjeit: Nagy Ferencet, dr. Böröcz Istvánt, dr. Timoffy Istvánt, dr. Bögner Miklóst, Szomor Ferencet, Ferenc Miklóst, Galbáts Andrást, dr. Kernya Istvánt, Széles Sándort, Ács Lajost, Csábrák Jánost, Haraszti Sándort. Az FKgP megyei vezetősége közli, hogy a pártnak jelenleg 72 alapszervezete és 2410 tagja van megyénkben.

Választás

Werner József (SZDSZ) programismertető beszédet tart Nagynyárádon a művelődési házban ma 18.30 órakor.

A Magyarországi Szociáldemokrata Párt pécs-baranyai szervezete választási gyűlést tart ma 16.30 órakor Pécsett, a Déryné u. 18-ban. Előadó: Buczó Zoltán.

A DEMISZ felhívással fordul a megye független képviselőjelöltjeihez, hogy ma 12 óráig személyesen vagy telefonon keressék meg Szőke József megyei ügyvezetőt Pécsett, a Rét u. 4-ben, vagy a 15-221-es telefonon.

Spolár János (Szocialista Párt) választási gyűlést tart Pécs-Somogyban a művelődési házban ma 18 órakor. Dr. Vonyó József (Szocialista Párt) ma 18 órára választási fórumra várja az érdeklődőket a pécsi Siklósi Úti Általános Iskolába.

Szabó Zsuzsanna (FIDESZ) csütörtökönként Pécsett, a Kossuth L. u. 23–25-be várja a választópolgárokat 15-től 18 óráig. Telefonon a 10-318, ill. a 24-600 számon hívható.

Amit a választójogról tudni kell címmel tart előadást dr. Kóbor Gyula, a Faluszövetség jelöltje ma 18 órakor Sásdon a könyvtárban.

Paizs József (független jelölt) 22-én 18.30 órakor találkozik a választópolgárokkal Bodán.

Puch László (Szocialista Párt) ma 19.30 órakor Szederkényben várja a választási gyűlésre az érdeklődőket. Szujkó Margit (Szocialista Párt) ma 17 órakor a siklósi BM-klubban választási gyűlést tart.

Ferenc Miklós (Független Kisgazdapárt) Hásságyon a művelődési házban 18.30 órakor választási gyűlést tart.

A Hazafias Választási Koalíció képviselőjelöltjei, dr. Iglói Zoltán ma 17 órakor Pécsbányatelepen az általános iskolában, Szeghy Sándor 17 órakor Szentegáton, T. Kovács János ma 18 órakor Babarcon a könyvtárban, dr. Horváth Miklós 18.30 órakor Adorjáson az elöljáróságon és Szeghy Sándor 19 órakor Dencsházán a művelődési házban választási gyűlést tartanak.

Galbáts András (Független Kisgazdapárt) a lothárdi kultúrházban választási gyűlésre hívja az érdeklődőket ma 18 órára. Bögner Miklós (Független Kisgazdapárt) a görcsönyi kultúrházban ma 18 órakor választási beszédet mond.

Dr. Andrásfalvy Bertalan, a Magyar Demokrata Fórum országgyűlési képviselőjelöltje 17 órától Birján község művelődési házában szól a saját és a pártja politikai elképzeléseiről, programjáról.

Dr. Hoppa József, a Magyar Demokrata Fórum országgyűlési képviselőjelöltje 18 órától Oroszló faluházában szól képviselőjelölti programjáról.

Dr. Biró Ferenc, a Magyar Demokrata Fórum országgyűlési képviselőjelöltje programját ismerteti Máriakéményden 18 órától a tanácsi kirendeltségen.

Az Agrárszövetség választási irodája bejelenti, hogy dr. Hajas András az egyéni, illetve területi és országos listán történő jelöléstől visszalépett.

A Magyar Liberális Néppárt országgyűlési képviselőjelöltjei (Cukor Antal és dr. Hedericz István) részére kiállított ajánlási cédulákat Pécsett, a József A. u. 10-be kérik, vagy azt, hogy telefonon értesítsék őket, hogy hova menjenek értük. Tel.: 15-318.

A Kereszténydemokrata Néppárt értesíti a 6. számú, siklósi választókerület párttagságát, hogy Zimmermann Gyula képviselői jelöléséről lemondott. A Kereszténydemokrata Néppárt ügyeit a továbbiakban Siklóson Vörös Pál, Garai utca 1. szám alatti lakos intézi.

Getto József (SZDSZ) képviselőjelölt ma 18 órakor Pécsett a dolgozók ált. iskolájában, a Székely Bertalan u. 19-ben várja a választókat. Bejárat a Surányi u. felől.

Dr. Varga Levente (SZDSZ) képviselőjelölt ma 18 órakor a bogádi kultúrházban fogadja az érdeklődőket.

MA

A Kereszténydemokrata Néppárt ügyeletét Pécsett, a Dischka Gy. u. 2-ben látogathatják 15 órától 19 óráig.

Az MSZMP újmecsekaljai alapszervezetét Pécsett, a Szántó Kovács János u. 1 A-ban 16 és 18 óra között kereshetik fel. Az MSZMP megyei irodája 9 órától 18 óráig szervez ügyeletet Pécsett, a Rét u. 4-ben.

Az MDF komlói szervezete fogadóórát tart a Lenin tér 1-ben 11 és 17 óra között.

A Magyarországi Szocdem Párt információs ügyeletet tart Pécsett, a Déryné u. 18-ban (udvari bejárat felől) 16 és 18 óra között.

Szőlőtermelők szakmai délutánja Siklóson

Egyéni érdekeltséget a tőkék közé

A szerződéses szőlőtermelés továbbfejlesztését szolgáló szakmai délutánt rendezett tegnap a Pannonvin siklósi szőlészeti üzeme a város művelődési házában. Bár valószínűleg a szőlőtermelők többsége legszívesebben a sorok között állva, metszéssel töltötte volna a tavaszba illő délutánt, ám mint *Laczkovics Miklós* üzemigazgató mondta, az igazán jó szőlősgazdák ne sajnálják a négy fal között tartalmasan eltöltött időt. Szembe kell nézni ugyanis azzal a ténnyel, hogy Magyarországon válságban van a szőlő- és bortermelés, amelynek alátámasztására elegendő egyetlen szemléltető adat. Míg a világelső NSZK-ban az elmúlt év 20 t/ha-os átlagot hozott, hazánk a 4 t/ha-os átlagával a huszonegyedik helyen kullog. És bár a siklósi mutató némileg meghaladja az országosat, a jelenlegi helyzetben a tenkesalji történelmi szőlő- és borvidék könnyen a szakma Ózdja lehet akkor, amikor a vasfüggöny lehullával a magyar borok képletesen szólva egy ringbe kerültek a rekordtermésekből csúcstechnológiával előállított nyugatiakkal.

Hogy mi lehet a megoldás? Erre igyekeztek választ adni a tegnapi szakmai délután meghívott előadói, akik a Hungarovin etyeki szőlőgazdaságától jöttek. Báthori Tibor igazgató előadásában hangsúlyozta, hogy a klímatikus viszonyok és a fajta összetételbeli különbségekből fakadóan illúzió lenne a nyugatnémet átlagot megcélozni, ám a versenyképesség érdekében szükséges gyorsan elmozdulni a jelenlegi szintről. Ennek leghatékonyabb módja az érdekeltség bevitele a szőlőtáblákba. Amennyiben ehhez ésszerű költségmegtakarítás is járul, úgy elérhető a hatékony termés- és minőségnövelés. Az etyeki példa országosan követendő lenne ezen a téren. A Fejér megyei sváb községben az érdekeltség megteremtése érdekében a részes üzemeléstől több formáción át vezetett az út a napjainkban jól működő haszonbérleti szerződési kapcsolatig, amelyben mindkét fél számára megállapodás rögzíti a kötelezettségeket. A növényvédelmet és a szüretet a bérbe adó nagyüzem végzi, a további műveletek végrehajtását pedig havonta szigorú határszemléken ellenőrzi. Ám a partner nemcsak ezért érdekelt a munka maradéktalan elvégzésében, hanem leginkább azért, mivel a hozam arányában részesedik a megtermelt haszonból, a földhasználatért bérleti díjat fizet. Siklóson az elmúlt évben megteremtődtek a szerződéses szőlőtermelés feltételei. Kérdés viszont, hogy az etyeki példa mennyiben ültethető át erre a vidékre.

A szakmai délután további részében a résztvevők az etyeki szőlőgazdaság termesztésének technológiai sajátosságaival ismerkedhettek, valamint tájékoztatót hallgattak meg a Baranya Megyei Szőlészeti és Borászati Egyesülés eddigi működéséről.

K. E.

A BARANYA MEGYEI MEZŐGAZDASÁGI TERMELŐSZÖVETKEZETEK SZÖVETSÉGE

pályázatot hirdet

adó- és könyvvizsgáló csoportvezetői állás betöltésére

A csoportvezető feladata még, a szövetség főkönyvelői teendőinek ellátása is.

PÁLYÁZATI FELTÉTELEK:

- **– legalább ötéves szakmai, vezetői gyakorlat,**
- **– a mezőgazdasági tevékenység adózási és számviteli szabályozásának magas fokú ismerete (okleveles könyvvizsgálói képesítés előnyt jelent).**

Fizetés megegyezés szerint.

A pályázatokat részletes szakmai önéletrajzzal és a bérigény megjelölésével a megjelenéstől számított 15 napon belül kérjük a következő címre:

Baranya Megyei TESZÖV, Pécs, Köztársaság tér 2.

A szerkesztőség postájából

Levél Pécs tanácsához

Az érdekeltek álláspontja a Makár-oldal tervről

A DN február 14-i számában adott tájékoztatást arról a viharos lakossági fórumról, amelynek témája a Makár-oldal részletes rendezési terve volt.

Nem vitatjuk, sőt határozottan állítjuk, hogy ebben a kérdésben nagyon is érdekeltek vagyunk. Elsősorban azért, mert legtöbbünket igen súlyosan érint, hogy ezen a területen – pontosabban a Makár-oldal Tiborc utcától északra, a Jakabhegyi út és Magyarürögi út között fekvő részén – kb. 1961-től áll fenn építési tilalom a különböző elképzeléseket tartalmazó, egymást követő rendezési tervek megvalósítása érdekében, amelyeket vagy a hibás koncepció miatt, vagy pedig anyagi erőforrások hiányában nem lehetett megvalósítani.

Köztudott, hogy az építési tilalom az ingatlanok forgalmi értékét jelentős mértékben csökkenti, s a tulajdonosokat megakadályozza abban is, hogy akár értékesítéssel, akár beépítéssel saját maguk vagy gyermekeik lakáshelyzetét rendezzék.

Ezért úgy gondoljuk, hogy a tulajdonosi jogosultságok ilyen jelentős mértékű és hosszú időn át fennálló korlátozása esetén joggal elvárhatjuk, hogy olyan rendezési terv szülessen, amely a reális lehetőségeken, jó műszaki elgondolásokon alapszik, s így a közeljövőben meg is valósítható.

Megítélésünk szerint – szakmai hozzáértés hiányában is – megállapítható, hogy a vitára bocsátott rendezési terv nem tekinthető ilyennek, mert figyelmen kívül hagyja a valós pénzügyi helyzetet (az elgondolás jobb gazdasági viszonyok között sem volt megvalósítható), valamint a területen lakók érdekein felül, a város lakosságának érdekeit is.

Alapvetően hibásnak tartjuk a tervnek az általános rendezési tervben meghatározott kiindulópontját, miszerint az úgynevezett északi érintőutat az Ifjúság útján továbbvezetve a Szántó Kovács János utcába kell csatlakoztatni, a Tiborc utca és az Alsó-Makár út közötti terület egy részén pedig közparkot kell létesíteni.

Egy nagyforgalmú út számtalan meglévő egészségügyi és szociális létesítmény (bőrklinika, szociális otthonok, 400 ágyas klinika, egyetemi kollégiumok, nővérszállás, több iskola) mellett történő elvezetése ellentmond az alapvető városrendezési elveknek. (A meglévő út is több helyen igen szűk keresztmetszetű.)

Ugyanakkor az út tervezett nyomvonala mellett csak igen kevés építési telek alakítható ki, különösen akkor, ha az út északi oldalán közpark létesül.

Az időközben engedélyezett beépítések miatt (például Hársfa utca) az út csak olyan nyomvonalakra volt tervezhető, amelyek forgalomtechnikai okokból is kifogásolhatók.

A közpark kialakítása nem valós igényeket tükröz. Az Uránváros körül már számtalan parkot alakított ki (Béke, Ho Si Minh), amelyek nincsenek kihasználva és gondozva. A közeli Éger-völgy és Égertető a pihenési, sportolási lehetőségeket megfelelően biztosítja.

Ezzel szemben a családi házas beépítéssel fenntartható lenne a területre jellemző szőlő-, gyümölcskultúra, ugyanakkor a domborzati viszonyokhoz igazodó úthálózattal a terület feltárása jelentős mértékben növelné a város beépíthető építési telkeinek számát, ami a jelenlegi lakás- és telekviszonyok mellett valós igényeket elégítene ki, hiszen a városban csak mintegy 500 körüli a beépíthető telkek száma.

A jelenlegi Közép- és Alsó-Makár útvonal megfelelő kiépítésével bizonyos átmenő forgalom is biztosítható lenne anélkül, hogy jelentős forgalmat terelnének az egészségügyi és szociális létesítmények elé, és a város jelenlegi, még ép és szép természeti területére.

Az északi érintőút eddig megépült szakaszának forgalmát a Petőfi Sándor utcánál lehetne levinni a Dr. Doktor Sándor utcára, illetve a Szigeti útra, ami korábban is a város egyik főközlekedési útvonala volt, s már adott a szélessége a nagyobb mértékű forgalomhoz.

A felsoroltak alapján úgy véljük, érdekeink és elképzeléseink nem ellentétesek a város érdekeivel, ezért észrevételeink ezen a címen nem mellőzhetők. Mindenképpen szükségesnek tartjuk tehát az általános rendezési terv részletes rendezési tervvé történő átdolgozását, a lakossági fórum észrevételeink alapján történő módosítását, mert a már elkészült részletes rendezési terv csak ebben az esetben módosítható.

Mivel az általános rendezési terv felülvizsgálata, illetve megváltoztatása a tanácstestület hatáskörébe tartozik, levelünket megküldjük a Pécs M. Város Tanácsa tervosztályának is, javaslatunk elbírálása és a szükséges előterjesztés megtétele érdekében. Amennyiben ez nem történik meg, úgy értékeljük, hogy a lakossági fórum megrendezése a régi beidegződéseken alapuló látszatdemokráciának egyik megnyilvánulása volt, vagy is a testület a választópolgárok véleményére igazából nem is kíváncsi, attól függetlenül végzi tovább tevékenységét.

103 aláírás

400 forinttal tartozik a hivatal

Téves nyugdíjkiegészítés

Én 1969. december 31-gyel mentem nyugdíjba. A nyugdíjam most, január 1-jén 5305 forint volt. A megjelent nyugdíjemelési rendelet alapján, akinek a nyugdíja 6000 forint alatt van és 1975 előtt ment nyugdíjba, annak 1050 forint emelés jár.

Januárban meg is kaptam a nyugdíjamat, de kiegészítés címén csak 850 forintot utaltak ki, amit január 31-én kaptam kézhez. Rögtön megírtam a tévedést a Nyugdíjfolyósító Igazgatóságnak és kértem, hogy az elmaradt 200 forintot küldjék és februárban már az 1050 forintos emelést kapjam meg. Most megkaptam a februári nyugdíjamat és most is csak a 850 forintot. Így már 400 forinttal tartozik nekem a Nyugdíjfolyósító Igazgatóság, ahol még válaszra sem méltattak.

Utasi Gyula,
Pécs, Felső út 58.

Városvédő őrjárat



A szépülő belváros egy-egy háza még mindig „kilóg" a sorból, a helyreállított vagy még jó karban levő épületek között „szigetként virít". Nagy bosszúsága ez az itt lakóknak, de különösen szemet szúr az idelátogatóknak.

Ilyen volt a legutóbbi időkig az az épület a pécsi Jókai téren, amelyben a sokak által látogatott csemegebolt, illetve egy üzlet fogta közre azt a kapualjat, amelynél sokan mentek be az udvarra, különösen a hónap első felében, mivel az udvarban többek között a Pannon Volán városi autóbuszjárataira lehet különféle bérleteket kapni.

Most fölvonultak az ingatlankezelő vállalat munkásai, és megkezdték az épület helyreállítását.

Remélhetőleg rövidesen egy újabb szép házzal gazdagodik a pécsi belváros.

Csernus Ferencné, Vajgert György, dr. Vargha Dezső

Szénjárandóságot a bányaközpontból!

Nyugdíjas szénbányászok nevében Kovacsics Rudolf kereste meg a DN-t, hogy segítsünk a több ezer volt szénbányásznak. Panaszuk a következő:

Az évenként járó szénutalványt, illetve annak értékét kizárólag a vasasi bányaüzemnél vehetik át. Ez nagyon sok embernek igen messze van — koruknál vagy betegségüknél fogva nehezen jutnak el a telephelyre. Szeretnék, ha a Mecseki Szénbányák vezetősége lehetővé tenné, hogy az igazgatóságon (Komját A. út 5.) is kiadják a járandóságukat.

Jogi tanácsadó

N. J.-né kérdezi, hogy unokáinak adott ajándékot visszakövetelheti-e, mert a körülmények lényegesen megváltoztak, a viszony közöttük megromlott.

A Polgári Törvénykönyv 582. § (1.) bekezdése szerint a még meglevő ajándékot az ajándékozó visszakövetelheti annyiban, amennyiben arra létfenntartás érdekében szüksége van, és az ajándék visszaadása a megajándékozott létfenntartását nem veszélyezteti. Ha a megajándékozott vagy a vele együttlakó hozzátartozója az ajándékozó vagy közeli hozzátartozója rovására súlyos jogsértést követ el, az ajándékozó visszakövetelheti az ajándékot, vagy követelheti az ajándék helyébe lépett értékét.

A jogszabályi előírás értelmében az ajándékozó visszakövetelheti az ajándékot, vagy követelheti az ajándék helyébe lépett értéket akkor is, ha az a feltevés, amelyre figyelemmel az ajándékot adta, utóbb véglegesen meghiúsult, és enélkül az ajándékozásra nem került volna sor.

Visszakövetelésnek nincs helye, amennyiben az ajándék vagy a helyébe lépett érték a jogsértés elkövetése időpontjában már nincs meg, továbbá, ha az ajándékozó a sérelmet megbocsátotta: megbocsátásnak számít, ha az ajándékozó az ajándékot megfelelő ok nélkül hosszabb ideig nem követeli vissza.

A szokásos mértékű ajándék visszakövetelésének nincs helye.

G. I. 35 évi munka után nyugdíjazásakor megkapta a jubileumi jutalmat. Most már ledolgozta a 40 évet. Jogosult-e a jubileumi jutalomra?

A Munka Törvénykönyve végrehajtási rendeletének 63. § (2) bekezdésének előírása szerint a dolgozó nyugdíjazásának évében esedékessé váló jubileumi jutalmat nyugdíjazásakor ki kell fizetni. Ha a dolgozónak legalább harmincöt, illetőleg negyvenöt évi munkaviszonya van, a negyven-, illetve az ötvenéves munkaviszonnyal járó jubileumi jutalmat nyugdíjazásakor részére ki kell fizetni.

Olvasónk a 40 éves munkaviszonyra járó jubileumi jutalmat már megkapta nyugdíjazásakor, mert harmincöt évi munkaviszonnyal rendelkezett. Így a megszerzett negyven év után újból nem jogosult a jutalomra.

Nagy I.-né kérdezi, hogy mennyi a felmondási idő?

A Munka Törvénykönyv 27. § (1.) bekezdése értelmében a felmondási idő tizenöt naptól hat hónapig terjedhet. Ezen a kereten belül a felmondási idő mértékét a munkaviszonyban töltött idő tartamától és a végzett munka jellegétől függően a kollektív szerződés határozza meg. A jogszabály erre vonatkozó kötelező előírásokat adhat.

A munkáltató és a dolgozó az előírtnál hosszabb, de hat hónapot meg nem haladó felmondási időben is megállapodhat.

Abban az esetben, ha a kollektív szerződés vagy a felek megállapodása hosszabb időt nem állapít meg, a tizenöt napos felmondási idő:

a) a dolgozó által munkaviszonyban töltött tíz év után négy, húsz év után öt, harminc év után hat hétre emelkedik;

b) az a) pontban meghatározott időn túlmenően a vezetőállású dolgozóknál négy héttel, a nyereség alakulására jelentős befolyást gyakorló munkakörben dolgozóknál két héttel meghosszabbodik. Ez utóbbiak körét a kollektív szerződésben kell meghatározni.

MAI MŰSOR

SZÍNHÁZ

Nemzeti Színház: Hamupipőke (este 6 órakor). Radnóti bérlet.
Szobaszínház: A leirat (este 18 órakor).

FILM

Uránia: Amerikai nindzsa II. (f4, f6, f8).
Kossuth: Kettős szerepben (hn10, 12). Amerikai nindzsa II. (f3, f5). Harapás (f7, f9).
Kossuth Klub: Szenvedély (5, 8).
Park: Kettős szerepben (f4, hn6, 8).
Műsorinformáció a 086-os telefonszámon.
Komló: A keményfejű (5, 7). **Mohács, video:** Kegyetlen utca (6, 8). **Szigetvár:** A szerelem tengere (6, 8). **Siklós:** Sherlock és én (7).

RÁDIÓ

KOSSUTH RÁDIÓ

6.20: Pártok választási műsora – Haza Párt. 7.20: Pártok választási műsora – Magyar Liberális Párt. 8.05: Hangszemle. 8.20: Ez aktuális. 8.50: Külpolitikai figyelő. 9.00: Napközben. 11.05: Cigány népdalok. 12.30: Pártok választási műsora – Kelet Népe Párt. 12.50: Válaszolunk hallgatóinknak. 13.00: Klasszikusok délidőben. 14.05: Együttesek és finálék operettekből. 15.00: Szóról szóra – Zenés irodalmi magazin. 16.00: Tizenhat óra. 16.15: Dallamok nyomában. 16.45: Labirintus. 17.00: Cukorgyári keserédes. 17.30: Népdalok. 18.05: Láttuk, hallottuk, olvastuk. 18.30: Esti Magazin. 19.15: Pártok választási műsora – Új Demokrata Párt, 1990. 19.20: Sportvilág. 19.40: Rossa László feld.: Három Eger vidéki népdal. 20.00: „Mondd, Te kit választanál?" 21.00: Beszélgetés Kovács Imre fuvolaművésszel. 22.00: Hírvilág. 22.30: Maholnap. 23.30: Hangszerkettősök.

PETŐFI RÁDIÓ

8.05: Rivaldafényben. 9.05: Öt esztendős a Budapest Kongresszusi Központ. 10.05: Hajszálgyökerek. 10.20: Operaslágerek. 10.50: Peres, poros iratok. 11.05: Bioritmus. 11.25: Gramofonsztárok. 12.10: Hallgatónóták. 13.05: Nosztalgiahullám. 14.00: Lelátó – Sportmagazin. 14.30: Albert Schweitzer. 15.05: Kapcsoljuk a 6-os stúdiót. 15.20: A heavy metal kedvelőinek. 16.00: Játék – tízezer forintért. 17.05: A mi utcánk... – A Berda utca. 17.30: Gordiusz. 18.30: Pop-regiszter. 19.05: Jut eszünkbe . . . 19.30: A Poptarisznya dalaiból. 20.20: Ha én lennék. 21.05: Szobotka Tibor novelláiból. 21.14: Dobsa Sándor szerzeményeiből. 22.00: Kabarécsütörtök. 23.10: Sporthíradó. 23.20: Könnyűzene.

BARTÓK RÁDIÓ

10.00: Dvorzsák: C-dúr trió. 10.20: Rádiószínház. 10.43: Zenekari muzsika. 12.30: A Magyar Néphadsereg Művészegyüttesének műsora. 16.05: Az I. István Gimnázium szimfonikus zenekarának hangversenye. 17.28: Két kvartett. 18.30: Az MR román nyelvű nemzetiségi műsora. 19.05: MIKRO-fon – Mikroelektronika–számítógépek–informatika. 19.35: Kapcsoljuk a Zeneakadémia nagytermét. Közben kb. 20.20: Az elbocsátott vad. Novella. Kb. 21.25: Operáriák. 22.12: Napjaink zenéje. 23.00: Nevek ürügyén – Bach.

PÉCSI RÁDIÓ

5.55: Hajnaltól reggelig Dél-Dunántúlon. (6.30: Dél-dunántúli krónika – Lapszemle – Ügyeletek jelentik – Körzeti időjárás – 7.30: Dél-dunántúli krónika – 7.55: Eseményösszefoglaló.) 8.00: Műsorzárás. 13.00: Szerbhorvát nyelvű nemzetiségi műsor. 13.45: Német nyelvű nemzetiségi műsor. 14.30: A pécsi stúdió három nyelvű szolgáltató és kereskedelmi műsora (közben hírek 15.00: Petőfi, 16.00–17.00–18.00: Regionális, 16.30: Német és szerbhorvát nyelvű). 18.30: Szerbhorvát nyelvű nemzetiségi műsor. 19.00: Magyar nyelvű hírek. 19.05: Német nyelvű nemzetiségi műsor. 19.35: Műsorzárás.

TELEVÍZIÓ

MAGYAR TELEVÍZIÓ

TV 1.

8.58: Műsorismertetés. 9.00: Képújság. 9.05: Babilon örökösei. Osztrák ismeretterjesztő film. 10.05: A nyugdíjasnak sosincs ideje. NDK-tévéfilmsorozat. 10.30: Az angol ház. Angol dokumentumfilm-sorozat. 10.55: Telis-tele video '90. 11.05: Mozgató. Torna mozgáskorlátozottaknak. 11.15: Képújság. 16.30: Képújság. 16.38: Műsorismertetés. 16.40: Pannon Krónika. A pécsi körzeti stúdió híradóműsora. 16.50: Hírek szerbhorvát nyelven. A pécsi körzeti stúdió műsora. 16.55: Műsorajánlat. 17.00: Hármas csatorna. 17.45: A nevünk: Tilinkó együttes. 17.55: Kozmosz. Amerikai dokumentumfilm-sorozat. 18.55: Műsorajánlat. 19.00: Reklám. 19.05: Esti mese. 19.15: Lottósorsolás. 19.20: Reklám. 19.25: Közlemények. Műsorajánlat. 19.30: Híradó. 20.00: Reklám. 20.05: Választási műsor. Szent Korona Társaság. Kereszténydemokraták Szövetsége. 20.15: Szomszédok. Teleregény. 20.45: Választási műsor. Magyar Nemzeti Párt. Magyar Szabadságpárti Szövetség. 20.55: Reklám. 21.00: Hírháttér. 21.45: Századunk tanúja: Habsburg Ottó. 23.10: Képes nóták. 23.40: Híradó 3.

TV2.

17.00: Képújság. 17.15: Tv2. Benne: Reklám – Riportok – Időjárás – Zene. 17.45: Kérdezz! Felelek. Egri János műsora. 18.00: Telesport. 18.25: Az elsüllyedt világok. Francia rajzfilmsorozat. 18.56 Tv2. 19.00: Dempsey és Makepeace. Angol bűnügyi filmsorozat. 19.48: Tv2. 20.02: Digitart. II/1. rész. 20.35: Fejezetek az első világháborúból. Amerikai dokumentumfilm-sorozat. 21.00: Híradó 2. 21.20: Tv2. Benne: Nézze meg az ember! 21.25: Összetört címerek. 21.55: Napzárta. Kb. 22.40: Digitart. 2. rész. 23.10: Nézőpont. Kb. 23.40: Tv2.

JUGOSZLÁV TELEVÍZIÓ

1. MŰSOR

8.15: Műsorismertetés. 8.20: Tv-naptár. 8.30: Mítoszok és legendák – Sorozat gyermekeknek. 9.00: Iskolatelevízió. 10.30: Hírek. 10.35: Iskolatelevízió. 12.30: Műsorismertetés. 14.05: Hírek. 15.00: Mindig önökkel – Éjszakai program. – ism. 16.30: Magyar híradó. 17.20: Oktatóműsor. 17.50: Mítoszok és legendák – Sorozat gyermekeknek. 18.20: Számok és betűk. Vetélkedő. 18.40: Rajzfilm. 18.45: Dokumentumprogram. 19.15: Rajzfilm. 19.30: Tv-napló II. 19.53: A mai sport. 20.00: Politikai magazin. 21.05: Vetélkedő. 22.20: Tv-napló III. 22.40: Angol nyelvű hírek. 22.45: Mindig önökkel – Éjszakai program. 0.45: Hírek. 0.50: A pénteki műsor ismertetése.

2. MŰSOR

17.40: Műsorismertetés. 17.45: Hírek. 17.50: Zágrábi panoráma. 18.20: Dalmáciai körzeti program. 19.30: Tv-napló. 19.55: Kosárlabda: Jugoplastika–Philips, I. félidő. 20.50: Kosárlabda: II. félidő. 21.30: Tv-mix. 21.45: Tv-kiállítás. 21.55: A szerencse köre. 22.25: Jugoszláv játékfilm. 23.55: A pénteki műsor ismertetése.

ÖSZTRÁK TELEVÍZIÓ

1. MŰSOR

9.00: Hírek. 9.01: Alf. 9.30: Tájak és emberek. 10.00: Iskolatévé. 10.30: Országúton – Olasz film. 12.10: A farkas – Természetfilm. 12.25: Idősek klubja. 13.10: Hírek. 13.20: Mi. 13.50: Him hadimenyasszony voltam – Amerikai film. 15.35: Perrine. 16.00: An-tan-ténusz. 16.20: Pályaválasztási tanácsadó. 16.35: Zenei műhely. 16.55: Mini tv-híradó. 17.10: Mozart-hadművelet. 17.35: Mini lexikon. 17.55: Mackóék. 18.00: Mi. 18.30: Falcon Crest – A házassági szerződés. 19.30: Tv-híradó. 20.00: Sporthírek. 20.15: Show-mix. 21.40: Tessék befáradni. 21.55: Bécsi Operabál, 1990. 22.55: Hírek. 23.00: Szalad a külváros – Francia–olasz film. 0.30: Hírek.

SKY EUROSPORT

6.00: Üzleti világhíradó. 6.30: Európai üzleti hírek. 7.00: DJ Kat. Show. 9.30: Eurosport-étlap. 10.00: Labdarúgás. 12.00: Nemzetközösségi kerékpárverseny. 13.00: Férfi gyorskorcsolya-vb. 14.00: Ökölvívó-vb. 16.00: Úszó Európa Kupa. 17.00: Benson and Hedges biliárdbajnokság. 18.00: Északi Sí Világkupa. 19.00: Mobil autó- és motorsporthíradó. 19.30: Trax. 20.00: Európai kosárlabda. 23.00: Stuttgart Classic teniszverseny. 2.00: Műsorzárás.

SUPER CHANNEL

7.00: Napkezdet. 8.00: Egyveleg. 16.00: Forró drót. 17.00: Hullámhosszon. 18.30: Kék éj. 19.30: Időlánc. 19.55: Időjárás. 20.00: A Notre Dame-i toronyőr. Amerikai film. 22.00: Hírek, időjárás. 22.10: Golferedmények. 22.20: Apacserőd. Amerikai film. 0.40: Hírek, időjárás. 1.20: Időlánc. 1.50–7.00: Egyveleg.

TV 5-ÖS

16.05: Hírek. 16.15: Jelenidő. 17.15: Esély a daloknak. 17.45: Muskétások konyhája. 18.00: Számok és betűk. 18.20: Inci-finci fantázia. 18.35: Pihenőidő. 19.00: Teleturisztika. 19.30: Hírek, időjárás. 19.40: Csillogó papíros. 20.00: A '90-es évek hangadói. 21.00: Észak –Dél. 21.30: Találkozások. Hírmagazin. 22.00: Tv-híradó. 22.25: Időjárás. 22.30: Hiányjelek. Irodalmi magazin. 23.45: Frankofón területek. 0.20: Műsorzárás.

SAT1

6.00: Jó reggelt! 8.30: Hírek, időjárás. 8.35: Szomszédok. 9.00: Hírek. 9.05: Közkórház. 9.50: Egészségvédelem. 10.00: Hírek, időjárás. 10.05: Tévébolt. 10.30: Menekülés Athénba. Angol akciófilm. 12.15: Szerencsekerék. 13.00: Tévétőzsde. 14.00: Műsorelőzetes. 14.05: Perrine. Rajzfilm. 14.30: Főzőcske. 14.40: Közkórház. 15.30: Tévébolt. 16.05: Füstölgő coltok. Western. 17.00: Hírek, időjárás. 17.10: Szomszédok. 17.35: Divatos percek. 17.45: Műsorelőzetes. 17.50: Egy Duke ritkán jár egyedül. Akciófilm. 18.45: Hírek, időjárás. 19.05: Szerencsekerék. 19.50: Időjárás. 20.00: T. J. Hocker. Krimi. 20.55: Hírek. 21.00: Jönnek a tengeri farkasok. Angol akciófilm. 23.05: A nap hírei, sport, időjárás. 23.15: Elátkozott örökösök. Horror-krimi. 1.15: Filmesek órája. 0.20: Műsorelőzetes.

LAKÁS-INGATLAN

MEGVÉTELRE KERESÜNK

Pécs környéki, gazdálkodásra alkalmas

CSALÁDI HÁZAKAT.

DOMINIUM

Eladó 450 □-öl építési telek Pécsett, beköltözhető szoba, konyha, spájz, présház, pincével; fele gyümölcsös, fele lugasszőlő; vagy elcserélhető családi házért. Minden megoldás érdekel. Érdeklődni: „Olcsón 5106" jeligére a Hunyadi úti hirdetőbe.

3 szobás, földszinti öröklakásomat eladnám az Etelka utcában, tehermentesen. „22 ezer/m²" jeligére a Hunyadi úti hirdetőbe.

Pálosoknál, Pécsen kertes házamban lévő szoba-konyhámat eladnám vagy elcserélném Balaton közeli, présházas szőlőért, gyerekes házaspárral! „Építkezhet" jeligére a Hunyadi úti hirdetőbe.

Elcserélném megvásárolható, hétemeletes-ben lévő, összkomfortos, kétszobás, tanácsi lakásomat 2,5—3 szobásra, nagy alapterületű 2 szobásra vagy tetőtérben vagy toldalékkal bővíthető, 1—2 szobás, tanácsi vagy öröklakásra. Felújításra szoruló vagy alacsonyabb komfortfokozatú lehet. „Panel nem 246953" jeligére a Sallai utcai hirdetőbe vagy este a 25-023-as telefonon.

Kétlakásos családi ház a Székely B. úton eladó. 28-417.

Elcserélném vagy eladnám falusi, kertes családi házamat pécsi lakásra. Velény, Fő u. 11. sz. Bátai Mária. Telefon: 15-177. (6—14.)

Családi házban lakrész kiadó. Gyopár u. 3.

Harkány, Klauzál 5. ház eladó. Telefon: 80-389. 18 óra után.

2x200 m²-es, iker családi ház irodának kiadó vagy eladó. Jelige: „Magyarürögi út eleje".

Déli fekvésű, 52 m²-es, tehermentes lakást (téglaépületben) cserélnénk, ráfizetéssel, 3 szobás lakásra vagy családi házra. „Roberta" jeligére a Hunyadi úti hirdetőbe.

Kertvárosi, 3 szobás lakás őszi költözéssel eladó. Telefon: 22-425.

Eladó családi ház 1880 m² területtel, gazdasági épületekkel Hegyhátmarócon. Érdeklődni: Egyházaskozár, Rákóczi u. 54. Siklódi.

Elcserélném 2,5 szobás, tehermentes, OTP-lakásom kétszobás, OTP-sre, I. emeletig. Cím: Pécs, Port J. u. 12., I. em. 5.

Vennék 1,5-es vagy garzonlakást. „Kp + OTP" jeligére a Hunyadi úti hirdetőbe.

Eladó két szoba, konyha, fürdőszobás, gázfűtéses, utcai házrész. Irányár: 720 ezer Ft. Érdeklődni: Rudas L. u. 7. Béres.

Cserkúton 283 □-öl zártkerti gyümölcsös a Kerekes-dűlőben eladó. Villany van. Érdeklődni: Pécs, Illyés Gy. u. 30., V. em. 16.

Hosszúhetényben zártkert eladó. „600 □-öl" jeligére a Hunyadi úti hirdetőbe.

Építési telkek olcsón eladók. Szőlő, konyhakert bérbe adó. Rigóder u. 31. Martinkovics.

Eladó Pécsett, a November 7. u. 35. sz. telefonos, szép környezetben lévő kertes gyümölcsös, családi ház 516 □-ölön vagy belvárosi, kert nélküli családi házra, 3 szobás, sajót tulajdonú lakásra cserélhető.

Eladó Szentlőrincen 2,5 szobás OTP-öröklakás. Érdeklődni: Szentlőrinc, Pécsi u. 14/A., III. em. 12. 16 óra után.

Pogányban eladó zártkert faházzal. Villany, víz, út van. Érdeklődni: Pécs, Pósa L. u. 22.

Elcserélném nagyobbra, illetve eladnám 47 m²-es OTP-lakásom. Tanácsi is érdekel. Érdeklődni: Krisztina tér 20., IX. em. 36. 17 óra után.

Kodály Z. úton tehermentes, telefonos lakás eladó. Tel.: 33-789.

Becsfai szőlőhegyen eladó 400 □-öl szőlő és 200 □-öl gyümölcsös lakásnak kialakítható, épülettel. Villany, busz közel. Szigetvár, Radován tér 3. vagy napközben, 33-063.

Vennék két- vagy háromszobás lakást a Surányi vagy a Magaslati út környékén. „Toscana" jeligére a Hunyadi úti hirdetőbe.

Telekkel rendelkezők! Társulnék ikerház építése céljából. „Biztos partner" jeligére a Hunyadi úti hirdetőbe.

Elcserélném 2 szoba, összkomfortos, főállású házfelügyelői lakásomat 2—2,5 szobás tanácsira. Érdeklődni: Pécs, Viktória u. 3.

Kozármislenyben, az Ujtelepen 663 m², közművesített telek eladó. „Sürgős 5458" jeligére a Hunyadi úti hirdetőbe.

Pellérden 400 □-öl terület eladó, fele szőlő. Érdeklődni: Pellérd, Arany J. u. 7. 16 óra után.

Akar ön olcsón panorámás telket, érvényes építési engedéllyel, tervrajzzal? Akkor érdeklődjön a Pécs, Keller János u. 1. sz. alatt Krániczéknál. (Pécs környéki családi ház csere is érdekel.)

Anna utca 30. beköltözhető családi ház nagy alagsorral eladó. 30-937, délelőtt.

Eladó 2 és fél szobás, összkomfortos lakás + garázs + 50 □-öl konyhakerttel. Irányár: 750 000 kp + OTP-átvállalás. Családi házzal csere is érdekel. Érdeklődni bármikor: Somogyi Imre, Szentlőrinc, Ybl Miklós u. 5. sz., fszt.

Eladó zöldövezetben lévő, 3 szoba, összkomfortos, garázsos, szuterénos, kertes házrész. Magyarürögi út 26/1. Telefon: 34-324. 16 órától vagy hét végén.

Eladó gazdálkodásra alkalmas, 424 □-öl gyümölcsös masszív faházzal, közkúttal, Uránváros alatt. Telefon: 27-049.

Pécs, Gyöngyvirág u. 20. számban 3 szobás, összkomfortos családi ház eladó vagy Balaton — Boglárlellére cserélhető.

130 és 200 □-öles, jó termő, bekerített szőlők gyümölcsfákkal eladók. Érdeklődni: Pécs-Kertváros, Orgona u. 7. (5 óra után.)

A Pécsi Nemzeti Színház március havi műsora

NAGYTEREM

1. csütörtök este 7 óra	Az élet és a halál ritusai	József A.-b.
2. péntek este 7 óra	AZ ÉLET ÉS A HALÁL RITUSAI	PREMIER
3. szombat este 7 óra	Az élet és a halál ritusai	Bemutató-b.
4. vasárnap este 7 óra	Kokukkfészek	–
6. kedd este 7 óra	Bolha a fülbe	Mendelényi-b.
7. szerda este 7 óra	Hamupipőke	Csiky-b.
8. csütörtök este 6 óra	Don Carlos	Kistaludy-b.
10. szombat este 7 óra	Az élet és a halál ritusai	Somlay-b.
11. vasárnap este 7 óra	Godspell	–
13. kedd este 7 óra	Az élet és a halál ritusai	Arany-b.
14. szerda este 7 óra	Hamupipőke	Petőfi-b.
15. csütörtök du. 15 óra	Unnepi műsor márc. 15. tiszteletére	
16. péntek este fél 7 óra	Don Carlos	Sulyok-b.
17. szombat este 7 óra	A trubadúr	–
18. vasárnap du. 3 óra	Bolha a fülbe	–
vasárnap este 7 óra	Bolha a fülbe	–
20. kedd este 7 óra	Bolha a fülbe	Madách-b.
21. szerda este 7 óra	Nem félünk a farkastól	Illyés-b.
22. csütörtök este 7 óra	A trubadúr	Katona-b.
23. péntek este 7 óra	Az élet és a halál ritusai	Szalma L.-bérl.
24. szombat este fél 7 óra	Don Carlos	Sarkadi-b.
25. vasárnap este 7 óra	Bolha a fülbe	–
27. kedd este fél 7 óra	Don Carlos	Szigligeti-b.
28. szerda este 7 óra	Hamupipőke	Ady-b.
29. csütörtök este 6 óra	EJNYE-BEJNYE KÓRUS	Radnóti-b.
30. péntek este 7 óra	Ejnye-bejnye kórus	Bemutató ea. bérletek nem érvényesek
31. szombat este 7 óra	Ejnye-bejnye kórus	Sarkadi-b.

STÚDIÓSZÍNHÁZ

ÉN, SHIRLEY — 9-én, pénteken bemutató ea. 18 órakor, továbbá 10. szombat, 11. vasárnap, 17. szombat, 29. csütörtök, és 30. péntek este 18 órakor.

SZOBASZÍNHÁZ

A LEIRAT — 1. csütörtök, 2. péntek, 16. péntek, 27. kedd, 28. szerda este 18 órakor.

FORGATÓKÖNYV — 6. kedd, 7. szerda, 14. szerda, 20. kedd este 18 órakor.

BÓBITA BÁBSZÍNHÁZ

SÉTA AZ ÁLLATKERTBEN — 4. vasárnap du. 3 óra.

KI JON VELUNK VALAHOLBA? — 7. szerda de. 10 óra.

ALOMÚTVESZTŐ — 7. szerda, 14. szerda, 18. vasárnap, 28. szerda du. 3 óra.

Rózsadombi, 2 szobás, tehermentes lakás eladó. Patoki I. u. 48. Tátrai.

Tehermentes, 2,5 szobás OTP-öröklakás eladó, vagy Pécshez közeli családi házra cserélném. Garázs a lakás alatt. Jurisics M. 9. Balán.

4 szobás családi ház eladó. Előre u. 2/1.

Mecsek-Nyugaton 250 m²-es családi ház üresen kiadó. „25 000 246989" jeligére a Sallai utcai hirdetőbe.

Pécs, Engels út 93. 5 szobás, 120 m²-es családi ház 300 négyszögöl telekkel eladó vagy nagyméretű, belvárosi lakásra cserélhető, ráfizetéssel. Telefon: 31-070.

Pécsen 300 négyszögöl telek eladó elfogadható áron. Érdeklődni: Pécs, Bor utca 80., hétköznap, Miskériék.

Eladó egy felújítás alatt álló, régi paraszttház, melléképületekkel és 1482 m²-es telekkel. Érdeklődni: Szentdénes, Petőfi u. 92., hét végén vagy 15 óra után, mindennap.

Újhegyen 226 négyszögöl szőlő eladó. Érdeklődni: Lajos Lászlóné, Pécs, Vadász u. 23. (Ledina)

Elcserélném olcsó bérű, 52 négyzetméteres, gázfűtéses, kétszobás, erkélyes lakásunkat nagyméretű, másfeles, illetve 77 négyzetméteresre, város bármely részén, második emeletig, sima cserével. Pécs, Korvin Ottó u. 2., I. 2.

Elcserélném Mecsek-Nyugaton lévő, háromszobás, tanácsi lakásomat ugyanitt kisebbre, garázs is van és kell. „Bányászlakás 247359" jeligére a Sallai utcai hirdetőbe.

Eladó 150 m²-es, nagy családi ház Kövirág u.-ban, értékegyeztetéssel. Pest környéki csere is érdekel. Melléképület, ipari áram van. Telefon: 34-189.

Kozármisleny központjában építési telek tervrajzzal eladó. Érdeklődni: Kozármisleny, Kinizsi út 9. 17 óra után, mindennap.

Keszü, Ürmösi-dűlőben 600 négyszögöl szőlő eladó. (Köves út van.) Két részben is. (Egy 24 m² tégla présház, 16 lépcsős lyuk.) Gyümölcsfák. Petőfi Sándor u. 31.

Elcserélném 1 szoba, konyha, fürdőszoba, spájzos, 46 m²-es, komfortos lakásomat összkomfortos, 1,5-re. Sallai u. 21. Barta.

41 m²-es, belvárosi, gázfűtéses, tanácsi lakást és orfűi nyaralót cserélnénk kis családi házra. „Kertes ház 247354" jeligére a Sallai utcai hirdetőbe.

Kővágószőlősön 1039 m² zártkert, gyümölcsös, téglaépülettel, eladó. Villany megoldható. Érdeklődni: du. 5 órától. Telefon: 34-624.

Siklós-Máriagyűd, Kun Béla út 3. szám alatti kétszintes családi ház galériával és üzlethelyiséggel eladó. Érdeklődni lehet: Udvari Zsuzsanna, 7800 Siklós, Kállai Éva u. 19. Telefon: 11-754.

Uzlethelyiséget bérelnék vagy vennék, kb. 30 m²-est. Minden megoldás érdekel. „Aranyalma" jeligére a Hunyadi úti hirdetőbe.

Albérletbe kiadó 50 m² alapterületű lakásrész Pécs központjában (Konzumnál), üzletnek vagy iroda részére. Érdeklődni: Pellérd, Kossuth Lajos u. 21.

Ipari tevékenységre is alkalmas bolgárkertészet 3 szobás családi házzal, melléképületekkel eladó a kisállomástól délre, a Sport u. végén. Gazdálkodásra, állattartásra alkalmas. Érdeklődni: Alkotmány u. 40., IV. em. 63. Szalai.

Mohács városszélén 1400 □-öl földet bérbe adok több évre (Kölkedi útnál). Cím: Szigetvári Józsefné, 1121 Bp., Kázmér u. 13.

Mázaszászváron, Kiss Gy. u. 4. sz. alatti ház eladó. Érdeklődni helyben: Bánkuti Istvánné, Petőfi S. u. 37. vagy Csinos Mihályné, Miskolc, Gyula u. 20/B. Telefon: 46-76-136.

ADÁS — VÉTEL

Lada 2107-es 0 km-rel eladó. Telefon: 17-134.

Volkswagen dízel motor, ekvalézeres autó rádiómagnó eladó. Papp, Pécs, Etelka u. 1.

Siesta gázkályha eladó. Érdeklődni: 28-737.

ED-s rendszámú, 1,6-os Ford Taunus, egy év műszakival, eladó. Érdeklődni: 72-420.

ELADÓ kitűnő állapotban 6 éves **OPEL KADETT 1,6 D** 390 000 Ft-ért. Érdeklődni: Szupi üléshuzatszaküzlet, Engel J. u. 1/2.

3-tól 6 évesig platós Barkast vagy Zsukot vennék, ármegjelöléssel. Temesvári, Szabadszentkirály, Ady u. 39.

Veszek hálós járókát, gyerekágyat, mózeskosarat, gyerekbiciklit, biztonsági gyerekülést, holdkompot, sport babakocsit. Makári kereskedés, Pécs, Szigeti út 20. Telefon: 32-302.

Színesfémet vásárolok magas áron. Kisbalokány-dűlő 8.

Virusmentes Berlandi RTC 5 c vadalany szőlőoltványhoz eladó. Nagykanizsa, Ibolya út 1. — Telefon: 93-14-927.

Építkezők, szarufa 1—8 m-ig, léc eladó. Diófa ételbár, Előre u. 4. Telefon: 11-149. Érdeklődni: 15 órától.

Vállalkozók figyelmébe ajánlom: rövid időn belül már hosszú távon és tovább nagy jövedelemmel humusztherm. biogilisztát vegyen tőlem. Szaktanáccsal, hozzávalókkal, esetleg telekkel állok rendelkezésére. Szerződéssel OTP-re is. Pécs, Szabó Ervin tér 7., VIII/24. Várnai.

Figyelem! Színesfémet veszek a legmagasabb áron, mindennap. Siklós, Postaszállás 15., a pálinkafőzőnél.

„STOP" Gépjármű vétel-eladás! 8—16-ig. Telefon: 31-443. Engels út 211.

RELUXA, REDŐNY, HARMONIKAAJTÓ. Telefon: 72/29-662.

Toalettasztalt vásárolnék. „Barna vagy fehér 247365" jeligére a Sallai utcai hirdetőbe.

FK-s, 1200-as Lada eladó. Érdeklődni: 34-337, 5 óra után.

Figyelem! Színesfém-, alumínium-átvétel 40 Ft-tól 80 Ft-ig. Pécs, Észak-Megyer-dűlő, vasári betonút, autósboltól 600 méter.

Halálozás

Mély fájdalommal tudatom mindazokkal, akik ismerték és szerették, hogy felejthetetlen édesanyám,

BODA ANDRÁSNÉ
(Annuska néni)

életének 81. évében elhunyt. Temetése február 23-án 14 órakor lesz a mohácsi római katolikus temetőben. Gyászoló lánya.

Mély fájdalommal tudatjuk, hogy szeretett édesapánk, nagyapánk,

HORVÁTH GYÖRGY
magyarürögi lakos

életének 81. évében, hosszú szenvedés után elhunyt. Temetése február 23-án 2 órakor lesz a magyarürögi temetőben. A gyászoló család.

Fájó szívvel tudatjuk, hogy édesanyánk, testvérünk,

ÖZV. HORVÁTH TIBORNÉ
Hervay Margit

f. hó 11-én elhunyt. Temetése február 26-án fél 1 órakor lesz a pécsi központi temetőben. A gyászoló család.

Megtört szívvel tudatjuk, hogy

BLASZAUER GYÖRGY

és neje: **BLASZAUER GYÖRGYNÉ**
Schönfeld Anna

hamvasztás utáni temetése február 26-án, hétfőn 12 órakor lesz a pécsi központi temetőben. A gyászoló család.

Mély fájdalommal tudatjuk, hogy felejthetetlen férjem, édesapánk, drága nagypapám, apósunk és kedves rokonunk,

BUDAI SÁNDOR,

a MÉV Szolgáltató Üzem nyugdíjasa 70 éves korában váratlanul elhunyt. Temetése február 26-án 3 órakor lesz a pécsi központi temetőben. A gyászoló család.

Mély fájdalommal tudatjuk, hogy szeretett édesapánk,

RAPAJKÓ ISTVÁN

végső búcsúztatása február 26-án fél 4 órakor lesz a pécsi központi temetőben. A gyászoló család.

Mély fájdalommal tudatjuk, hogy szeretett feleségem, leányom, édesanyánk, anyósunk, nagymamánk és kedves rokonunk,

DOBOS JÁNOSNÉ
Kurucz Ilona,

Kőrösi Cs. S. utcai lakos, a Kesztyűgyár nyugdíjasa 52 éves korában súlyos betegségben elhunyt. Temetése 1990. február 28-án 12 órakor lesz a pécsi központi temető kápolnájából. A gyászoló család.

Ezúton értesítjük összetört szívvel minden ismerősünket, aki ismerte és szerette az én drága, felejthetetlen férjemet, az egyetlen, mindig segítőkész, soha semmivel sem pótolható fiamat, édesapánkat, apósomat és a három unokának a nagypapája,

CSONKA LÁSZLÓ,

Pécs, Dr. Berze N. J. u. 9/B. sz. alatti lakos váratlan hirtelenséggel, 53 éves korában, február 16-án örökre itthagyott bennünket. Temetése február 27-én fél 3 órakor lesz a pécsi központi temetőben. A gyászoló család.

Mély fájdalommal tudatjuk, hogy szeretett édesanyánk, anyósunk, nagymamánk, dédikénk, testvérünk és kedves rokonunk,

ÖZV. JÁRÁNYI GYULÁNÉ
Farkas Anna,

királyegyházai lakos 76 éves korában elhunyt. Hamvasztás utáni búcsúztatása február 26-án 2 órakor lesz a pécsi központi temetőben. A gyászoló család.

Mély fájdalommal tudatjuk, hogy

MOLNÁR JÁNOS
női fodrász kisiparos

február 12-én váratlanul elhunyt. Február 21-én csendben eltemettük. Gyászolják: felesége, gyermekei, veje és unokái.

Mély fájdalommal tudatjuk, hogy szeretett feleségem, édesanyánk, anyósunk, nagymamánk, testvérem és kedves rokonunk,

CSORDÁS JÓZSEFNÉ,

volt karácodfai lakos 79 éves korában, hosszú szenvedés után elhunyt. Temetése február 26-án 1 órakor lesz a pécsi központi temetőben. A gyászoló család.

Mély fájdalommal tudatjuk, hogy szeretett férjem, édesapánk, apósunk, nagyapánk, dédikénk,

NAGY SÁNDOR,

volt iregszemcsei lakos életének 69. évében váratlan hirtelenséggel elhunyt, munkás, szorgalmas szíve örökre megszűnt dobogni. Temetése február 26-án fél 2 órakor lesz a pécsi központi temetőben. A gyászoló család.

Mély fájdalommal tudatjuk, hogy szeretett. édesapánk, nagyapánk és dédapánk és apósunk,

KOLTAI TAMÁS
ny. MÁV-főellenőr

84 éves korában, január 13-án visszaadta lelkét teremtőjének. Drága hamvait Dombóváron helyeztük örök nyugalomra. Hálás szívvel köszönjük az együttérzők részvétnyilvánítását. A gyászoló család.

Fájó szívvel tudatjuk, hogy szeretett feleség, édesanya, anyós, nagymama,

ZERÉNYI GYULÁNÉ
Izsák Ilona

harkányi lakos (volt bostai) hosszú betegség után, 68 éves korában elhunyt. Temetése február 23-án, pénteken 11 órakor lesz a harkányi temetőben. A gyászoló család.

Fájó szívvel tudatjuk, hogy szeretett családtagunk,

GYENIS ISTVÁN

(Mázaszászvár, Arany J. u. 11.) életének 64. évében, rövid szenvedés után, február 18-án elhunyt. Temetése február 23-án, pénteken 13.30 órakor lesz a szászvári temetőben. A gyászoló család.

Mély fájdalommal tudatjuk mindazokkal, akik ismerték és szerették, hogy édesapánk,

PAPP LAJOS,

volt II. üzemi vájár hosszan tartó betegség után február 14-én elhunyt. Temetése február 23-án 12.30 órakor lesz a turbéki temetőben. Gyászolják gyermekei: Icu, Mónika.

A Janus Pannonius Múzeum dolgozói mély megrendüléssel tudatják, hogy munkatársuk,

LITTKE JÓZSEFNÉ
Vágó Mariann

hosszú szenvedés után elhunyt. Temetése 1990. február 23-án 12.00 órakor lesz a pécsi köztemetőben. Az elhunytat a múzeum saját halottjának tekinti. Emlékét kegyelettel megőrizzük.

Mély fájdalommal tudatjuk, hogy szeretett hozzátartozónk,

SÁNDOR FERENC

58 éves korában, hosszú betegség után elhunyt. Temetése február 27-én fél 2 órakor lesz a pécsi központi temetőben. Gyászolják: édesanyja, gyerekei, élettársa és testvérei.

Köszönet

Őszinte hálával mondunk köszönetet a kedves rokonoknak, ismerősöknek, barátoknak, szomszédoknak és mindazoknak, akik szeretett férjem, édesapám, apósom,

GÖTZ JÁNOS

temetésén részt vettek, koszorúkkal, virágokkal és együttérzésükkel fájdalmunkat enyhiteni igyekeztek. Külön köszönetet mondunk a Külfejtési Uzem anyagraktár és a Posta szállítási üzem dolgozóinak. A gyászoló család.

VEGYES

Áruszállítás, ADR 3 t-ig, költöztetés. 35-296 nappal: 33-848 18 után.

PADLÓFŰTÉS tervezéstől a kivitelezésig osztó-gyűjtő, csatlakozó, tágulási tartály, kötőelemek, ácsszerkezeti csavarok, műszerdoboz, műszerszekrény fémtömegcikk. Megrendelhető: Új WIPAD GM, Pécs-Kozármisleny, Mikszáth K. u. 10. T.: 30-718. 8—18 óráig.

POCLAIN FÖLDMUNKA. 16-851.

TV GYORSSZERVIZ HELYSZÍNI JAVÍTÁS! ÁGOSTON: 20-784

CITY TAXI: személy- és teherszállítás. VÁLTOZATLAN VITELDÍJJAL. Tel.: 25-555.

EXPRESSZ CB: 31cs. AM 1—10 tonnáig 26-555

Super Teher fix, billencs darus 16-159

Kőművesmunkát vállalok. „Precíz 5365" jeligére a Hunyadi úti hirdetőbe.

Alsó tagozatos gyerekek délutáni korrepetálását, felügyeletét vállalom. Pécs, Illyés Gy. u. 24., IV. em. 13.

Redőny-, reluxakészítés, -javítás, közületeknek is, azonnal. Telefon: 14-646. Imre.

KÖLTÖZTETÉS 1-től 5 tonnáig 14-184

Közérdekű

Áramszünet lesz február 23-án 8—15 óráig Pécsudvard és a pogányi szőlőhegy egész területén.

Áramszünet lesz február 22-én 8—15 óráig Pécs, Rigóder u., Kanyar u., Engels út által határolt területen.

Áramszünet lesz február 19-től 23-ig naponta 7—15 óráig Cserkút község területén.

MODUL Kft 14-536

AKCIÓ!
KAVICS
520 ft/m³ áfával
AKCIÓ **CSAK a MODUL Kft-nél!**

mozaik ISOLYTH

TAPOLCAI SZIGETELŐGYÁR

Megnyitotta a MOZAIK telephelyén nagykereskedelmi raktárát,
– közületeket,
– viszonteladókat,
– magánosokat,
nagyker áron ellátja az Isolyth termékeivel.

6-os főút mellett, a 205-ös km-kőnél.

Tel.: 72/24-838.

Számítástechnikát alkalmazók, pályakezdők, pályamódosítók!

1990. évben ismét indítjuk számítástechnikai alap- és továbbképző tanfolyamainkat.

Intenziv képzéssel, rövid idő alatt megismerheti a személyi számítógépeket.

1. **IBM PC XT/AT személyi számítógépek operátori ismeretei.**
   Tanfolyam jellege: előadás és gépi gyakorlat.
   Időtartama: 2 hét, napi 4 órás elfoglaltsággal.
   Díja: 6000 Ft/fő.
   A tanfolyamot kéthetenként folyamatosan indítjuk.
2. **IBM PC programozói tanfolyamok:**
   – QUICK BASIC,
   – TURBO PASCAL,
   – dBASE III. PLUS,
   – C programozási nyelv.
   Tanfolyam jellege: előadás és gépi gyakorlat.
   Tanfolyamok időtartama: 2 hét, napi 6 órás elfoglaltsággal.
   Díja: 9000 Ft/fő.
   A tanfolyamokat megfelelő számú jelentkezés esetén kéthetenként indítjuk.
3. **Szervezői tanfolyam.**
   Ajánljuk: középfokú végzettséggel rendelkező számítógépközelben dolgozóknak.
   Tanfolyam jellege: előadás és gyakorlat.
   Időtartama: 11 hónap, heti egyszeri, 6 órás elfoglaltsággal.
   Díja: 16 000 Ft/fő (fizetendő félévenként, két részletben).
   Tanfolyam kezdődik: 1990. április 18-án.
   Jelentkezési határidő: 1990. április 10.

TANFOLYAMOK HELYE:
KSH SZÜV PÉCSI SZÁMÍTÓKÖZPONTJA,
7633 PÉCS, SZÁNTÓ KOVÁCS J. U. 3.

JELENTKEZNI LEHET:

írásban vagy személyesen Szegleteş Emilné marketingvezetőnél.

Telefon: 32-355/48-as mellék.

SZÁMÍTÁSTECHNIKAI OKTATÁSÁT BÍZZA A SZÜV-RE!

Labdarúgó VDN Kupa



A siklósi „présben". Két hazai játékos között a mohácsiak csatára. Laufer László felvétele

Mohácsi Új Barázda Tsz SE Siklós 4-1 (1-0). Siklós, 150 néző. V.: Tatai. Mohács: Antal (Lukács) – Kófiás, Katona (Ujvári), Rumszauer, Reit – Gilitsch, Becker, Lőrincz, Kovács (Laczkovics) – Ratting, Adi. Edző: Bőzsöny János. Siklós: Keresztes A. (Pál) – Kovács, Kapitány, Keresztes Zs., Rózmer (Gellén) – Weinert, Kiss, Schweiczguth (Takács), Kolompár – Szabó, Szrimácz. Edző: Amigya Pál. A Mohács gyorsan, korszerűen játszott, és biztos győzelmet aratott. Góllövők: Ratting, Kovács, Lőrincz, Becker, ill. Szrimácz.

Komlói Bányász–Pécsi VSK 3-1 (2-1). Komló, 200 néző. V.: Kovács N. Komló: Tábit (Ádám) – Miklós (Hammer), Toma, Andreidesz (Klomfár), Tigyi – Boday, Jurin, Hüber, Lukács – Stemler (Szirtes), Takács. Edző: Kresz László. PVSK: Tihanyvári (Torma) – Reith, Szőke, Merkler, Nagy (Diós) – Cservenka (Jávor), Gallai, Becker (Sellei), Pancsó – Zrinyi, Balatinácz (Murai). Edző: Szabó József. Megyőző hazai győzelem. Góllövők: Eckert, Vókó, Vén.

PMSC II.–Paksi SE 3-0 (1-0). Paks, 200 néző. V.: Makai. PMSC II.: Bogyai – Paletta, Berényi (Solymos), Lőrincz, Vókó – Szabó, Knézics, Vén, Lengyel – Eckert (Bali), Gyurkity. Edző: Guzsván János. Paksi SE: Kun – Blatt Z., Héregi (Bregovics), Blatt P., Fábián – Pásztor (Horváth), Kolarics (Tóth), Török (Lacza) – Kádár (Bérczesi), Szomor, Takács. Edző: dr. Puskás Lajos. Végig jó iramú mérkőzést vívott a két csapat. A hazai védők hibáit a vendégek jól használták ki, és megérdemelten nyerték a mérkőzést. Góllövők: Eckert, Vókó, Vén.

Az „A"-csoport állása:

1. Bóly	4	4	—	12- 2	12
2. Mohács	4	3	— 1	12- 2	9
3. Somberek	4	3	— 1	7- 3	9
4. Mázaszászvár	4	1	— 3	5-11	3
5. Beremend	4	1	— 3	5-12	3
6. Siklós	4	—	— 4	3-14	0

A „B"-csoport állása:

1. PVSK	5	3	1 1	10- 7	10
2. PMSC II.	5	3	— 2	8- 4	9
3. Komlói Bányász	5	2	2 1	8- 5	8
4. K. Honvéd	4	2	— 2	7- 8	6
5. Paksi SE	5	1	2 2	6- 7	5
6. Szigetvár	4	—	1 3	2-10	1

A világ sportja

○ SAN SEBASTIAN: A kétszeres világbajnok amerikai Greg Foster egy hét leforgása alatt harmadszor is legyőzte honfitársát, a kétszeres olimpiai bajnok Roger Kingdomot. A keddi San Sebastian-i fedettpályás atlétikai verseny 60 méteres gátfutó számát Foster 7.47 másodperccel nyerte, megelőzve a 7.54-et elérő Kingdomot. A harmadik helyet a szintén amerikai Nehemiah szerezte meg 7.64 mp-cel. Tehát Foster tartja jó formáját, hiszen az elmúlt szerdán Genovában, vasárnap pedig Budapesten is gyorsabbnak bizonyult nagy vetélytársánál, Kingdomnál.

○ LINARES: Portisch Lajos világossal vereséget szenvedett a világbajnoki címvédő szovjet Garri Kaszparovtól a linaresi nemzetközi sakktorna 3. fordulójában.

○ MILÁNÓ: A Guerin Sportivo olasz sportmagazin értesülése szerint elképzelhető, hogy a BEK-győztes AC Milan labdarúgó-csapata a román csatár, Gheorghe Hagi átigazolásával helyettesíti hosszú ideje sérült klasszisát, a holland Ruud Gullitot. A cikkíró úgy tudja, a Milan 200 ezer dollárt fizetett a Steaua Bucurestinek az elővásárlási jog megszerzéséért. Hagi megvételéről 40 napon belül születik végleges döntés, azt követően, hogy az egyesület belga orvosa határozott diagnózissal szolgál Gullit állapotát illetően. Egyelőre az is kétséges, hogy a holland aranylabdás sportoló folytathatja-e pályafutását, miután régóta kínlódik jobb térdének sérülésével. A tavaly májusi BEK-döntő óta – ahol utoljára lépett pályára – háromszor műtötték sérült lábát.

○ LOS ANGELES: Három, vb-döntőben érdekelt válogatott és egy mexikói klubcsapat részvételével nemzetközi labdarúgótorna kezdődött a Marlboro Kupáért. A nyitó forduló eredményei: Kolumbia–Szovjetunió 0-0. A hosszabbítás sem hozott döntést, így 11-es rúgások következtek. Ebben a párbajban az amerikaiak bizonyultak jobbnak 4-2 arányban. Chivas (mexikói)–Costa Rica 3-0 (1-0). Gólszerzők: De la Torre (29. p.), Galindo (73.), Madero (83.). A csütörtöki helyosztókon Kolumbia a Chivassal mérkőzik az elsőségért, míg a Szovjetunió Costa Rica ellen lép pályára a harmadik helyért.

○ VILLACH: A tollaslabdázók nem hivatalos csapatvilágbajnokságán újabb selejtező mérkőzéseket játszottak. A magyar vonatkozású eredmények. Férfiak, a Thomas Kupáért: Norvégia–Magyarország 5-0. Nők, az Uber Kupáért: Magyarország–Svájc 4-1, Finnország–Magyarország 3-2.

○ BÉCS: A Rába ETO labdarúgócsapata barátságos mérkőzésen 2-1 (1-0) arányban legyőzte a Wiener SC-t.

Comaneci újra meglepte a világot

Újabb szenzációs bejelentéssel lepte meg a világot az ötszörös olimpiai bajnok tornásznő, Nadia Comaneci.

A múlt év végén Romániából megszökött 28 éves bajnoknő egy tokiói tv-társaság meghívására érkezett a japán fővárosba, ahol szerdán bejelentette, a közeljövőben házasságot köt egy honfitársával, aki hozzá hasonlóan az Egyesült Államokban él. Az információ igazi meglepetése az volt, hogy a várakozással ellentétben a „szerencsés kiválasztott" nem az a Constantin Panait, aki Comaneci szökésében segített, s akivel Comaneci Floridában együtt élt, hanem a 30 éves számítástechnikai mérnök, Mihail Vasilescu, aki jelenleg még nős.

Az Egyesült Államokba történő letelepedés után Comanecit éppen azért ítélte el a közvélemény, mert kapcsolata a családos Panaittal bántotta az erkölcsös amerikaiak önérzetét. Comaneci most ismételten tagadta, hogy intim kapcsolata lett volna honfitársával, s megismételte, Panait csak a szökésben és életéről szóló filmre kötött szerződésben segítette őt.

DN SPORT

Futballegyetem

A JPTE alsótagozatos iskolások részére indítandó futballegyetemére március 6–9-ig, naponta 16–18 óra között lehet jelentkezni személyesen a Jogi Kar Testnevelés Tanszékén. (Sport u. 1., a 48-as tér mögötti PEAC-pálya.)

Kempinghírek

A Baranya Megyei Kemping Klub február 28-án, szerdán 17.30 órai kezdettel tartja e havi klubnapját a pécsi Ifjúsági Házban. Program: tájékoztató az év rendezvényeiről, utazási lehetőségekről, élménybeszámoló és diafilmvetítés Erdélyről Varga Ferenc előadásában. Azok, akik ez idei tagdíjukat legkésőbb február 27-ig rendezik, folyamatosan, akik később, csak egy-két hónapos kihagyással kapják meg a Karaván újságot. Az iroda címe: Pécs, Irányi Dániel tér 8., alagsor (bejárat az udvar felől). Fogadóórák kedd: 14–18, csütörtök: 14–16 óráig.

Röviden

Tömegsport. Megyei ipari szövetkezetek versenye. Győztesek. Sakk. Csapat: Pécsváradi Ép. Szöv. Egyéni: Serbeczky János (VILLGÉP). Asztalitenisz. Csapat. Férfiak: Plastex. Nők: VILLGÉP.

Sakk. A hajrához érkezett Baranya megye férfi felnőtt egyéni bajnoksága. Továbbra is kitűnően szerepel Hartmann, a PBTC versenyzője. A 7. forduló érdekesebb eredményei: Hartmann–Komor 1-0 (PBTC), Ács (PSC)–Iván A. (Komló) 0-1, Schatz (PBTC)–Kádár (PSC) 0-1, Gazda (Komló)–Amrein (PSC) 0-1, Raffay (PBTC)–Sásdi (Komló) 1-0. Az élmezőny állása a 7. forduló után: 1. Hartmann 6,5, 2. Iván A. 5,5, 3. Kádár 5, 4. Komor 4,5, 5. Amrein 4,5.

Asztalitenisz. Baranya újonc, serdülő és ifi bajnoksága. Győztesek. Újonc fiúk: Varga (Kinizsi). Újonc lányok: Andrics (MTE). Serdülő fiúk: Balogh (Komló). Serdülő lányok: Somos (Dunaszekcső). Ifi fiúk: Sulyok (PEAC-Zöldért). Ifi lányok: Drinóczi (Komló). Ifi fiú páros: Sulyok–Turi (PEAC–Zöldért). Ifi leány páros: Drinóczi–Ács (Komló).

Diáksport. A pécsi alsó tagozatosok részére kiírt Suli spuri városi döntője február 24-én, szombaton 9-kor lesz a Pécs városi sportcsarnokban.

Labdarúgás. Autóbusz indul a március 3-i FTC–PMSC NB I-es futballmeccsre. Jelentkezni a pécsi Rózsa cukrászdában lehet (Bajcsy-Zs. u.). A busz a Domus Áruház elől indul 12 órakor.

Cselgáncs. Magyar Köztársaság Kupa. Ifik. A nőknél Lóga 1., Fekete és Herbert 7., a férfiaknál Gombos 2., Morvai 5. lett súlycsoportjában.

Mai sportműsor

Kosárlabda. NB I., nők: PVSK–AR Építők, Pécs, városi sportcsarnok, 16.30.

Kosárlabda

Kezdődik a rájátszás

Ma kezdődik a rájátszás a női kosárlabda NB I-ben. Az A-csoportban érdekelt PVSK 16.30-kor Pécsett, a városi sportcsarnokban az Alba Regia Építőkkel játszik.

Az ellenfélről annyit tudni, hogy három magas embere van, ami nem megvetendő. Eddig a B-csoportban szerepelt a fehérvári csapat, de szeretne felkerülni az A-ba. Mint minden B-s, az AR Építők is nagyon küzdőképes, a játékbeli tudást lelkesedéssel próbálja pótolni.

Máté János, a PVSK vezetőedzője szerint már most, a rájátszásban bentmaradhatna a vasutas együttes, ha a 8 meccséből 6–7-et megnyerne. Ez is a cél, mert akkor nem kellene már tartani a play off-tól.

– Ki gondolta volna november, december táján, hogy ilyen, viszonylag kedvező helyzetbe kerülünk? Ezt kellene most kihasználnunk. Sajnos, egyik kiegészítő emberünkre, Laczházira nem számíthatok már ebben az idényben, mivel keresztszalag-szakadást szenvedett, meg is műtötték.

*

A PSVK férfiegyüttese is itthon kezdi a rájátszást vasárnap 16.30-kor a Kecskemét ellen. Újabb 10 mérkőzés vár *Rab Gyula* játékosaira. A PVSK ellenfele ebben a szakaszban a legjobb négybe be nem került öt csapat lesz, az eddigi eredményeit mindenki viszi magával. A hatos mezőnyből három esik ki, hogy melyek, az majd csak a play off után derül ki. Még a vasutasokat is érheti baj, bár a hatos mezőny éléről rajtolnak. De az sem elképzelhetetlen, hogy végül is a legjobb négy mögött 5. lesz a csapat. Utóbbi lenne a jobb, ebben megállapodhatunk . . .

Előkészületi mérkőzés

Szekszárdi Dózsa–Pécsi MSC 1-0 (0-0). Szekszárd, 300 néző. V.: Lubastyik. **PMSC:** Bodnár (Kovácsevics) – Kónya, Márton, Braun, Palaczky – Megyeri, Nagy T. (Csoboth), Bérczy – Lovász, Czéh (Hánzs), Lehota. Edző: Garami József. A 66. percben a csereként beállt Kálmán kapott jó átadást a kaputól 22 méterre, ügyes cselsorozattal kilépett a pécsi védők közül, majd 8 méterről a bal alsó sarokba lőtt (1-0). A változatos, jó iramú küzdelemben a szünet után lelkesebben játszó hazaiak rászolgáltak a győzelemre. Góllövő: Kálmán.

Újdonságok a 7. IBUSZ maraton futófesztiválon

Ésszerűen és célszerűen szervezik a 7. IBUSZ maraton futófesztivál '90 eseménysorát. Már az időpont kijelölése is gondosságra vall. Korábban április végén rendezték ezt a sok külföldi atlétát vonzó, itthon pedig tömegeket mozgósító futófesztivált. Ekkor azonban Európa más városaiban is számos maratoni viadalra kerül sor. Ezek az események elvonják az érdeklődést és az érdeklődőket is. Ezért választottak új időpontot, az idei verseny május 13-án lesz, ami többek között azért is jó, mert több idejük lesz az amatőr futóknak a felkészülésre.

Régi törekvés, hogy minél színvonalasabb legyen a verseny. Ezt most új díjazási formával kívánják megalapozni. A férfi maraton első három helyezettje összesen tizezer nyugatnémet márkát kap, az első ötezret, a második hármat, a harmadik pedig kettőt. Ez már neves futókat vonzhat az új útvonalú pályára, merthogy új lesz az útvonal is. Nem mennek át a futók Budára, nem lesznek emelkedők a pályán, ami elősegíti majd, hogy jobb időket érjenek el a versenyzők. Emellett az új útvonalon való küzdelem a lehető legkisebb mértékben zavarja a város közlekedését. Azzal, hogy azért áthalad a belvároson az útvonal, megfelel az idegenforgalmi követelményeknek is, majd viszonylag forgalommentesebb utakon haladnak tovább, s az útvonal második szakasza fákkal szegélyezett, ami kellemesebbé teszi a futást.

Totótippek

	Népsport	Foci	DN
1. Karlsruhe—Leverkusen	2 x 1	x	1 2
2. Frankfurt—VfB Stuttgart	1 x	1	2
3. Mönchengladbach—Bremen	1 2	2 x	1
4. Duisburg—Hertha BSC	1 2 x	1	x
5. Schalke 04—Wattenscheid	x 1	x	2
6. Meppen—Saarbrücken	1	1 2	1
7. Bayreuth—Darmstadt	x 1	1 x	x
8. Unterhaching—Aachen	1 x	x	1 2
9. Blau-Weiss 90—Braunschweig	1 2	1 x	1
10. Ascoli—Atalanta	x	x	x
11. Barletta—Torino	2 x	x 2	2
12. Cosenza—Parma	x	1 x	1
13. Reggiana—Pisa	x 2	x	x
+ 1:			
14. Roma—Milan	x 2	2	1



Dunántúli Napló

POLITIKAI NAPILAP

Főszerkesztő: LOMBOSI JENŐ
Főszerkesztő-helyettesek: BÁLING JÓZSEF, GÁRDONYI TAMÁS és MIKLÓSVÁRI ZOLTÁN
Kiadja a Baranya Megyei Lapkiadó Vállalat. Felelős kiadó: BODÓ LÁSZLÓ
Szerkesztőség és kiadóhivatal: Pécs, 7601 Hunyadi út 11. Pf.: 134
Telefon: 15-000. Szerkesztőség telex: 12-421. Telefax: 22-301. Kiadó telex: 12-320.
Készült a Pécsi Szikra Nyomdában. Pécs, Engel János u. 8. 7630. Telefon: 32-177. Telex: 12-211. Felelős vezető: FARKAS GÁBOR
Terjeszti a Magyar Posta. Előfizethető: bármelyik hírlapkézbesítő postahivatalnál, a hírlapkézbesítőknél, a Posta hírlapüzleteiben és a hírlapelőfizetési és lapellátási irodánál (HELIR), Budapest XIII., Lehel u. 10/A, 1900, közvetlenül vagy postautalványon, valamint átutalással a HELIR 215-96162 pénzforgalmi jelzőszámra.
Előfizetési díj: egy hónapra 105,– forint, negyedévre 315,– forint, egy évre 1260,– forint.
Indexszám: 25054. ISSM 0133-2007.

Dunántúli Napló

POLITIKAI NAPILAP

XLVII. évfolyam, 53. szám
1990. február 23., péntek
Ára: 4,30 Ft

Elutazott Lawrence Eagleburger

Magyarországi látogatásának befejeztével csütörtök reggel európai körútjának következő állomására, Varsóba repült Budapestről *Lawrence S. Eagleburger*, az Egyesült Államok külügyminiszterének első helyettese.

A tartalomból:

Mennyi legyen a vezetői prémium?
(2. oldal)

Ugrásra kész a Geopárd
(5. oldal)

Ülésezett a városi tanács

Lemondott Pécs tanácselnöke

Szabó Nándort bízták meg az elnöki teendőkkel

Sikerek a peremkerületek felzárkóztatásában

Szabó Nándor elnökhelyettes köszöntötte tegnap a Pécsi Városi Tanács ülésének résztvevőit és bejelentette, dr. Molnár Zoltán tanácselnök egy hónapig kórházi gyógykezelés alatt áll. Majd rögtön felkérte Bednár Imrét, a tanács ügyrendi bizottságának elnökét, hogy tegye meg bejelentését.

Bednár Imre felolvasta dr. Molnár Zoltánnak a tanács testületéhez írott lemondó levelét és kérte a testületet, hogy fogadják el a tanács elnökének lemondását.

Az ezt követő vitában több tanácstag megkérdezte, illetve felvetette, mivel jár a lemondás elfogadása. A kétségeket *Brandstätter György* tanácstag fogalmazta meg a legegyértelműbben, aki mindenekelőtt mielőbbi felgyógyulást kívánt a tanácselnöknek, és tisztességesnek minősítette az ismertetett lemondó levelet. De felhívta a figyelmet a döntés tétjére. Tudomásul veszi a testület a lemondást, vagy a kivizsgálás befejezése után dönt, leváltja, vagy elfogadja az elnök lemondását? Megkérdezte, ha most nem fogadják el a lemondást, akkor lesz-e tájékoztatás a vizsgálat eredményéről? *Bednár Imre* hozzászólásából ugyanis az derült ki, hogy a bizottság nem tervezi a beszámolót és javasolja továbbra is, hogy az egészségi okokra hivatkozva fogadják el a lemondást.

Több tanácstag hiába kérte, nem kaptak tájékoztatást a vizsgálat eredményéről. Brandstätter György azt is megfogalmazta, nem érti, kinek áll érdekében nem tisztázni megnyugtatóan ezt az ügyet. Hiszen a testület előző ülésén határozatot hozott arról, hogy ez alkalommal beszámol a bizottság a munkájának eredményéről.

Végül *Szabó Nándor* kérte a tanácstagokat, hogy szavazzanak. Amennyiben nem fogadják el a lemondó nyilatkozatot, soronkívüli ülést hívnak össze március 1-jére, a bizottság vizsgálatának lezárására. Ha a lemondás elfogadása mellett döntenek, akkor nem lesz rendkívüli ülés, és nem lesz szükség a tanácselnök személyével kapcsolatos etikai kérdéseket boncolgatni.

Szavazott a tanács: 41 igennel, 10 nemmel és 9 tartózkodással elfogadták dr. Molnár Zoltán tanácselnök lemondását.

(Folytatás a 3. oldalon)

Szűrös Mátyás Varsóban

Csütörtökön Varsóba érkezett Szűrös Mátyás, a Magyar Köztársaság ideiglenes elnöke, aki egynapos látogatásával Wojciech Jaruzelski lengyel köztársasági elnök meghívásának tesz eleget. Szűrös Mátyás személyében Németh Miklós kormányfő tavaly májusi, tehát még a Szolidaritás hatalomra kerülése előtti látogatása óta a legmagasabb rangú magyar politikus érkezett a lengyel fővárosba.

A Magyar Köztársaság ideiglenes elnöke Vaclav Havel csehszlovák köztársasági elnök után a második kelet-európai vezető, aki tárgyalóasztalhoz ülhet a nem kommunista lengyel kormányzat jelenlegi képviselőivel, és ő lesz az első, aki a régió vezetői közül találkozik Lech Walesával, a Szolidaritás elnökével is.

(Folytatás a 2. oldalon)

Az ír külügyminiszter Budapesten

Horn Gyula külügyminiszter meghívására csütörtökön hivatalos látogatásra Budapestre érkezett *Gerard Collins*, az Ír Köztársaság külügyminisztere. Az ír diplomácia irányítóját magyarországi útjára elkísérte felesége, *Hilary Collins* is.

Gerard Collins kétnapos magyarországi látogatásának első délutánján a főváros nevezetességeivel ismerkedett, majd az esti órákban felesége társaságában részt vett azon a díszvacsorán, amelyet Horn Gyula és felesége adott tiszteletükre.

A hivatalos tárgyalások péntek reggel kezdődnek meg. Az ír külügyminiszter először vendéglátójával, *Horn Gyula* külügyminiszterrel folytat megbeszéléseket a Külügyminisztériumban. A látogatás programjának megfelelően Gerard Collinst fogadja *Németh Miklós* kormányfő és *Szűrös Mátyás* ideiglenes köztársasági elnök. A tervek szerint az ír külügyek irányítója találkozik több magyarországi politikai párt vezetőjével is.

Siklóson megmozdult valami



Markológép ássa a siklósi bank- és üzletház alapjait. A nagyharsányi ÉPFU-kirendeltség teherautói mintegy 9000 m³ földet szállítanak el a körbekerített területről.

Bankház és üzletközpont magánvállalkozásban

A következő lépcső a repülőtér és a játékkaszinó lesz

Majd két méter magas deszkapalánk keríti Siklós központjában a Fő és a Dózsa György utca által határolt területet. A kerítés mögül kiszűrődő munkazaj a Sellyei Vízgazdálkodási és Talajvédelmi Társulás markológépétől származik, amely napok óta folyamatosan rakja a Nagyharsányi ÉPFU Kirendeltség teherautóit a területről kitermelt földdel. Megkezdődtek tehát a siklósi OKHB-székház és üzletközpont kivitelezési munkálatai.

– A tervezett decemberi kezdést néhány szerződés csúszása, valamint a magánvállalkozás iránti bizalmatlanság késleltette, ám az a tény, hogy az OKHB a szerződés aláírásával egyidőben a ráeső beruházási összeg 60 százalékát folyósította, megváltoztatta az amúgy érdeklődő cégek hozzáállását. Elhárult az akadály a további szerződések megkötése elől, fogadni tudtam az addig visszatartott magánérdeklődőket is. Így, mivel a finanszírozó felek egy része már

(Folytatás a 2. oldalon.)

Nem veszett el, csak átalakult

Független képviselő-jelölteket támogat a DEMISZ

Új program, kérdőjelekkel

A Baranya Megyei Demokratikus Ifjúsági Szövetség szervezésében az általuk támogatott megyei független képviselőjelöltek többségével találkozhattak tegnap a szövetség székházában a sajtó munkatársai. A rendezvény lehetőséget teremtett arra, hogy a megjelentek betekintést nyerjenek a még formálódó szövetség eddigi programjába. A KISZ-től végleg elszakadt, szervezetében megváltozott DEMISZ továbbra is a fiataloknak kíván programokat szervezni. Nemrég tartott országos gyűlésükön legfontosabb határozatként leszögezték: okulva a múlt keserű tapasztalataiból, nem kívánnak párttá válni, vagy valamely párt ifjúsági szervezeteként működni. Ezt az elhatározást erősíti az is, hogy szervezetként nem kell kivonulniuk a munkahelyekről, oktatási intézményekből. A továbbra is alapvetően baloldali szervezetként működő DEMISZ az ifjúság képviseletét nem elsősorban politizálással szándékozik megoldani, hanem tartalmas szabadidős programok szervezésével. A Baranyában 3000 tagot számláló szövetség öt önálló, ám egy központi keretből gazdálkodó

(Folytatás a 2. oldalon.)

Szovjet csapatkivonás

Várhatóan néhány héten belül aláírják azt a magyar–szovjet kormányközi egyezményt, amely végleges formában szabályozza a hazánk területén tartózkodó szovjet csapatok teljes kivonását. Ezzel kapcsolatban nyilatkozott az MTI munkatársának Matvej Burlakov vezérezredes, a déli hadseregcsoport parancsnoka, a Magyar Köztársaság területén tartózkodó szovjet csapatok ügyében illetékes kormánymegbízott. Elöljáróban hangsúlyozta: a csapatkivonásról szóló döntés nem érte váratlanul a szovjet katonai vezetést, hiszen a moszkvai kormány 1985 óta, az újszerű politikai gondolkodásmód elemei között foglalko-

(Folytatás a 2. oldalon)

Szigorúan titkos

Az ajánlási szelvények kezelése

(2. oldal)



A pécsi Garancia Szövetkezet telepén 260 különböző típusú Lada vár új gazdára
Fotó: Szundi György

Ladák forintért Pécsett?

Megérkezett az első szállítmány a Szovjetunióból

Több száz vadonatúj személygépkocsi sorakozik a Pécsi Garancia Szövetkezet Megyeri úti telepén, ugyanis a minap megérkezett a Szovjetunióból az első szállítmány. A szövetkezet a Matreco szovjet–svéd vegyesvállalat közreműködésével szerzi be a Ladákat, a tervek szerint az idén 3000 darabot. A közvetlen kapcsolatnak köszönhetően ezek az autók az európai árnál olcsóbbak, igaz csak konvertibilis valutáért lehet hozzájuk jutni. A Garancia hat típust kínál a vásárlóknak, akik a megrendeléstől számított néhány napon belül átvehetik a levizsgáztatott, forgalmi rendszámmal ellátott személygépkocsikat.

Persze a nagy kérdés, mikor lesz lehetséges, hogy forintért is megvehessük ezeket a keresett járműveket. *Komáromi István*, a szövetkezet elnöke úgy tudja, a közeljövőben megjelenik egy rendelet, melynek értelmében a cégek, az általuk „kitermelt" konvertibilis valuta ötven százalékát saját belátásuk szerint felhasználhatják. Amennyiben ez a nagyon várt liberalizálás valóság lesz, úgy a Garancia ezt a pénzt „forintosítja", így az autókat a magyar valutáért is eladják. Az árról korai beszélni, ami biztos, ezek a Ladák a Merkur-árnál többe kerülnek, igaz nem kell évekig sorbaállni... De a szövetkezet vezetése szeretné, ha bartell-üzlet keretében is mód nyílna a forintért történő árusításra.

Az elnök azt is elmondta, készek arra, hogy a Merkur Vállalattal közösen Pécsett is nyissanak személygépkocsi-átadó telepet, erre felkészültek. Pályázatot nyújtottak be a volt MSZMP pécsi, József Attila úti gépjárműbázisának hasznosítására... A Megyeri úti telepükön újdonság, hogy elkészült az ügyfélszolgálati épületük, ahol kulturált körülmények között intézhetik a vásárlók ügyeit, tárgyalhatnak külföldi partnereikkel.

R. N.

Szovjet csapatkivonás

Nyilatkozik a szovjet déli hadseregcsoport parancsnoka

(Folytatás az 1. oldalról)

zott a külföldön tartózkodó katonai erők csökkentésével is. E vonatkozásban igen jelentős lépés volt a szovjet kormánynak 1988-ban hozott döntése a szovjet fegyveres erők jelentős, egyoldalú csökkentéséről. E határozatnak megfelelően 1989-ben 22 egységet vontak ki Magyarországról, közöttük a 13. harckocsi hadosztályt, több mint tízezer katonát, jelentős mennyiségű technikai eszközt és fegyverzetet.

A szovjet csapatok teljes kivonásával foglalkozó magyar–szovjet tárgyalásokon a problémák széles körét kell megvitatni, amelyek többek között érintik a csapatkivonás szakaszait és időpontjait, a vagyoni és jogi problémák megoldását. Az e kérdéseket szabályozó egyezmény tervezete már elkészült, és befejezéséhez közeledik a csapatkivonások és az anyagi-műszaki eszközök elszállítására vonatkozó pontos időrend kidolgozása. Az első szakaszban a déli hadseregcsoport harci erejének alapját képező egységeket vonják ki, vagyis egy harckocsi hadosztályt, rakétaegységeket, repülőegységeket és más csapatokat. A második szakaszban következnek a többi csapatok, valamint az anyagi és műszaki eszközök. A debreceni városi tanács kívánságára viszont már az egyezmény aláírása előtt konkrét határidőt szabtak a város közelében, a repülőtéren állomásozó szovjet repülőegység kivonásáról, amelyet május végére befejeznek.

A vezérezredes szólt arról is, hogy nem feledkezhetnek meg az emberi tényezőkről sem, arról, hogy számos tiszt és tiszthelyettes gyermeke most fejezi be iskolai tanulmányait, s a hivotásos katonák többségének, több mint 11 ezernek a Szovjetunió területén nincs lakása. Az egységek hazatérésük utáni új elhelyezési körletében most folyik a lakóházak és más objektumok építése, amit a kivonás ütemtervének összeállításakor szintén figyelembe kell venni.

A parancsnok a továbbiakban hangsúlyozta: a kivonás előkészítése igen bonyolult folyamat. A déli hadseregcsoport nemcsak 50 ezer katonát jelent, hanem több száz harckocsit, gyalogsági járművet, más műszaki eszközöket és fegyverzetet, több százezer tonna anyagi eszközt.

Burlakov cáfolta azokat a véleményeket, amelyek szerint a magyar kormánynak sokba kerül a szovjet csapatok itttartózkodása. Mint mondta, ez a vélemény valószínűleg a hiányos tájékoztatás következtében alakulhatott ki, mert a déli hadseregcsoport fenntartásának anyagi terhei a szovjet államra nehezednek.

A parancsnok megerősítette, hogy a magyar parlamenti választások előkészítésének időszakában a szovjet csapatok nem tartanak gyakorlatot, és a katonák sem hagyják el helyőrségeiket. Csak olyan foglalkozásokat szerveznek, amelyeket a laktanyában hajthatnak végre. Az alegységek gyakorlatait elhalasztották, és megszüntették a katonai autóoszlopok mozgásának gyakorlását is.

Siklóson megmozdult valami

(Folytatás az 1. oldalról.)

összejött, és elkészült a zsűri előtt is megfelelt engedélyezési tervmódosítás, megkezdődhettek a kivitelezési munkálatok. Az építkezés nagyságára való tekintettel fővállalkozói irodát nyitottam a Siklós és Vidéke Takarékszövetkezet Felszabadulás utcai épületében – nyilatkozott az előkészületekről *Zsálecz Géza* építési fővállalkozó.

Dr. Bachman Zoltán, Kistelegdi István és *Vicenz Ottó* építészek tervei alapján szép új épülettel gazdagodik a tenkesalji város központja. Földszintjén az OKHB-székház mellett a Fő utcai épületszárnyban a Siklós és Vidéke Takarékszövetkezet, ruhabutik, ékszerbolt, idegenforgalmi iroda, söröző és borozó kap helyet, a Dózsa György utca felől presszó és hét, egyelőre gazdátlan üzlet várja majd az üzlethéz látogatóit. Az alagsorban a pénzintézetek érdekeltségein kívül a presszóhoz kapcsolódó bárt, klubot, kondicionáló termet, raktárakat, szociális blokkokat helyeznek el, ám mégis e szint fő attrakciója a még szabad 350–400 m^2-es összalapterületű műszaki üzlet lesz. A három lépcsőházból megközelíthető első emeleten az OKHB emeleti érdekeltségén kívül mindkét épületszárnyon változtatható méretű ipari, kereskedelmi és szolgáltató üzletekből álló vásárcsarnok lesz majd, tartós bérletbe adott egységekkel. Az épületet 19 szabadon értékesíthető 45–70 m^2-es, kétszintes lakást magába foglaló nagy fesztávolságú tetőrendszer zárja, a két épületszárny impozáns belső udvart fog közre.

– Ebben az évben tető alatt kell lennie az épületnek, a jövő szezonra pedig az OKHB-n kívül minden egységnek üzemelnie kell. Ez utóbbinál a szintén elvállalt belső építészeti és berendezési munkák miatt tolódik ki az átadás. Az épület generál kivitelezője a Rozsnyai Sándor irányította pécsi UNITEAM Kft. lesz, azonban különböző célfeladatok kiadására máris több céggel állok tárgyalásban. Az építkezés teljes egészét a vállalkozás jellemzi. Hogy mást ne mondjak, most például a tiszta palánkfelületet ajánljuk föl a választásokon induló pártoknak, természetesen szervezetten, őrzéssel, bizonyos díjtétel fejében – így a fővállalkozó, aki nem mondott le a korábban említett terveiről, a siklósi repülőtér és játékkaszinó megépítéséről sem.

Kaszás E.

Mennyi legyen a vezetői prémium?

Az ÁBMH és a GÉSZ megbeszélése

Az 1989-es vezetői prémiumok kifizethető felső határát az alapbér kétszeresében ajánlotta maximálni múlt év októberi állásfoglalásában az Állami Bér- és Munkaügyi Hivatal, valamint a Gazdasági Vezetők Érdekképviseleti Szervezete. Ennek figyelembe vétele indokolt ma is – állapította meg csütörtöki megbeszélésén *Halmos Csaba*, az ÁBMH és *Szigeti Ábris*, a GÉSZ elnöke. Megállapodtak arról, hogy a magasabb vezető állású dolgozók 1989-es prémiumfeladatai jellegére, tartalmára és a prémium mértékére vonatkozó megkezdett vizsgálat eredményét közösen értékeli, s a megállapításokat nyilvánosságra hozzák.

Az ÁBMH és a GÉSZ között kialakult tárgyalások folytatásaként létrejött megbeszélésen mindkét vezető megerősítette, hogy az érdekegyeztetésen alapuló tárgyalás a megfelelő eljárás az adminisztratív szabályozással szemben. Az ÁBMH és a GÉSZ egyetért a válságmenedzselési feladatokkal megbízott vezetők javadalmazásánál azzal, hogy a speciális szabályozási feltételek mellett gazdálkodó vállalatok vezetői – prémium helyett – a bérköltség terhére kaphassanak jutalmat, ahogyan azt az Országos Érdekegyeztető Tanács korábban szabályozta.

A GÉSZ az 1990-es vezetői érdekeltségi rendszer kialakítására vonatkozó kormányjavaslattal azzal a kiegészítéssel ért egyet, hogy a prémiumok felső határául az alapbér 150 százalékának megfelelő összeget ajánl. Az ezt jelentősen meghaladó kifizetés esetén a GÉSZ kész megvizsgálni a túlfizetés okait, indokoltságát.

Az ÁBMH és a GÉSZ a gazdasági vezetőkkel szemben támasztott követelmények világos megfogalmazásához és érdekeik védelméhez egyaránt hasznosnak és általánosan érvényesíthető gyakorlatnak tartja – a vállalat irányítási és tulajdoni formájától függetlenül – a vezetői munkaszerződések megkötését.

Független képviselőjelölteket támogat a DEMISZ

(Folytatás az 1. oldalról.)

tagszervezetből épül fel. Munkájukban ezentúl is nagy hangsúlyt kapnak a külkapcsolatok. Az NDK-val régóta fennálló kapcsolat mellett nemrég az erdélyi demokratikus szövetség egy falusi tagszervezetével is baráti viszonyt építettek ki. A már eddig komoly segítséget kapott Kolozs megyei városok helyett ők a Hunyad megyei, néhány ezer lakost számláló Csernakeresztúrt támogatják.

Mielőtt a képviselőjelöltek kaptak volna szót, *Szőke József* ügyvezető a szervezet vagyoni helyzetéről adott tájékoztatást. Leszögezte, hogy a DEMISZ csak abban az esetben hajlandó feltétel nélkül lemondani vagyonáról, ha az állam azt ifjúsági célokra használja fel.

Annak ellenére, hogy nem a politizálás a szervezet fő célja, a választások előzeteseként Baranyában hét független képviselőjelöltet támogatnak. Választásuk azokra esett, akiknek programja a legszimpatikusabb volt és helyet kaptak benne a DEMISZ elképzelései is.

A szövetség további munkáját nehezíti, hogy Baranyában a diákok már létrehoztak egy önálló szervezetet, amellyel egyelőre nem vették fel a kapcsolatot, így a közeljövőre vonatkozó elképzelésekről a tegnapi tájékoztatón nem tudtak beszámolni.

P. V.

CENTRUM HÉTFŐ
1990. FEBRUÁR 26-ÁN 30% VISSZATÉRÍTÉS!
◆ Férfi és női téliesített kabát és dzseki
1250–8100 Ft-ig.
AMÍG A KÉSZLET TART!
SZINKRONBAN AZ IDŐVEL
CENTRUM CENTRUM

SZOTÉV
ENGEDMÉNYES VÁSÁR!
10–15 százalékos kedvezménnyel vásárolhatók március 31-ig,
– SZOTFORM–F és SZOTFORM–FM ALUMÍNIUM KÉMÉNY-BÉLÉSCSŐ IDOMOK!
kivalo aruk foruma
SZOTÉV Ipari és Építőipari Rt.
2. sz. MÁRKABOLTJÁBAN (Pécs, Közraktár u. 4–6.)
Nyitva: 7.30–16 óráig (szombaton zárva).
MINŐSÉGET KÍNÁLUNK – REKLÁMÁRON!

24 ÓRA A NAGYVILÁGBAN

Szűrös Mátyás Varsóban



Képünkön balról: Szűrös Mátyás és W. Jaruzelski érkezés után a varsói repülőtéren MTI TELEFOTO

(Folytatás az 1. oldalról)

Lech Walesa, a Szolidaritás elnöke szerint a lengyelek 60 százaléka nem vesz részt az országban folyó reformokban, amelyeket az jellemez, hogy „az elitek a társadalom feje fölött pingpongoznak". Nagy a valószínűsége, hogy a tömegek ráébrednek arra, hogy a játékból kihagyják őket és akkor fennáll a veszélye, hogy elmenekülnek az országból – mondotta.

A Szolidaritás vezetője erről csütörtökön beszélt, amikor Varsóban a Szolidaritás parlamenti csoportja székházában találkozott Szűrös Mátyással, a Magyar Köztársaság ideiglenes elnökével, az első kelet-európai vezetővel, aki tárgyalóasztalhoz ült vele. A megbeszélésen a lengyel helyzetet elemezve Walesa elmondta, hogy országában a politikai pluralizmus megvalósult, de a gazdasági még nem. Szerinte ez utóbbin kell dolgozni, mert szép jelszavakkal nem lehet megoldani a valósa kemény problémáit.

A hatalomváltásról szólva a Szolidaritás vezetője hangsúlyozta: az állam stabilitása és működőképessége fenntartásának fontosságát, a személycseréknél pedig a szakértelem figyelembe vételének szükségességét emelte ki. „El kell kerülni, hogy az anarchia győzedelmeskedjen". Walesa a kelet-európai országokat hátrafelé haladó gépkocsikhoz hasonlította, amelyek között Magyarország már áll és csak Lengyelország az, amelyik megindult előre.

A megbeszélésen Szűrös Mátyás egyetértett Lech Walesával abban, hogy a nagy történelmi átrendeződéseknél – amely ma mindkét országban zajlik – rendkívül fontos a társadalmi stabilitás fenntartása.

A német kérdés és *Horn Gyula* magyar külügyminiszter Magyarország esetleges NATO-tagságára vonatkozó kijelentése volt a fő témája Szűrös Mátyás ideiglenes magyar köztársasági elnök és vendéglátója, *Wojciech Jaruzelski* lengyel köztársasági elnök közös varsói nemzetközi sajtóértekezletének.

Szűrös Mátyás és Wojciech Jaruzelski egybehangzóan cáfolta, hogy a magyar–lengyel kapcsolatok ma a mélyponton lennének, és a két ország felhagyott volna a folyamatos tapasztalatcserével, csökkent volna az egymás iránti érdeklődés.

*

Havel újra Bushnál

George Bush amerikai elnök szerdán délután – meglepetésre – másodszor is tanácskozott Václav Havel csehszlovák államfővel. A fehér házi közlemény szerint mindketten támogatásukról biztosították Mihail Gorbacsov reformjait és azok hozzájárulását a békés kelet-európai változásokhoz.

Egyetértettek abban is, hogy az amerikai csapatok a stabilitás és a biztonság tényezőjét jelentik Európában – hangzik a közlemény. Ugyanakkor Havel, akit rendkívül melegen fogadtak Washingtonban, némi feltűnést keltett azzal, hogy ismételten hangsúlyozta: az Európában állomásozó amerikai csapatok előbb-utóbb feleslegessé válnak. A Bush-kormány hosszabb távon is legfeljebb európai haderői csökkentésére hajlandó, teljes kivonásukról hallani sem akar.

Havel egyébként a sajtó előtt kijelentette: hamarosan „változás következik be" abban, hogy Washingtonban a csehszlovák nagykövetség működteti Kuba érdekképviseleti irodáját. Washington és Havanna között nincsenek diplomáciai kapcsolatok, Kubában a svájci nagykövetség keretében működik amerikai érdekképviselet.

Szigorúan titkos

Az ajánlási szelvények kezelése

Még néhány nap, és lejár az országgyűlési képviselőjelöltek hivatalos bejelentésének határideje, ezzel együtt lezárul az ajánlási szelvények gyűjtése is. Az ajánlási szelvények személyi adatokat is tartalmaznak, ezért kezelésükről szigorúan rendelkezik a választójogi törvény, amelyet legutóbbi ülésszakán módosított az Országgyűlés.

Ismeretes, hogy az ajánlási szelvények az egyéni választókerületben induló képviselőjelöltek számára volt és még van jelentősége. Az egyéni választókerületben ugyanis a választópolgárok, illetve a párttörvény rendelkezéseinek megfelelő társadalmi szervezetek jelölhettek, a jelöltséghez pedig 750 ajánlási szelvényt kellett összegyűjteni. Jelöltet kizárólag ezzel az ajánlási szelvénnyel lehetett támogatni.

A szükséges számú ajánlási szelvények birtokában – a törvény előírta további dokumentumokkal együtt – lehetett és lehet még február 23-án éjfélig a jelölést az illetékes választási bizottságnál benyújtani. A bizottság a benyújtást követő három napon belül dönt; minden, a törvényes feltételeknek megfelelő jelölést nyilvántartásba vesz.

Az egyéni választókerületi választási bizottság az ajánlási szelvényeket az átadó jelenlétében megszámlálja. Ha a jelölés nyilvántartásba vételéről a bizottság az átvétel időpontjában nem dönt, az ajánlási szelvényeket zárt, lepecsételt kötegben, biztonságos helyen köteles őrizni. A bizottság döntésének időpontjáról ez esetben a jelöltet, illetőleg megbízottját értesíti, s annak jelenlétében bontja fel a zárt köteget, s végzi el az esetleges hitelesítést.

Az egyéni választókerületi választási bizottság a szavazás napján – ha döntése ellen kifogást nem nyújtottak be – a szelvényeket a jelölt, illetőleg megbízottja jelenlétében megsemmisíti.

A választási bizottság köteles gondoskodni arról, hogy az ajánlási szelvények átvétele és megsemmisítése közötti időszakban a szelvényekhez illetéktelenek ne férhessenek hozzá.

Ha az egyéni választókerületi választási bizottság döntése ellen kifogást vagy jogorvoslatot, az Országos Választási Bizottság döntése ellen pedig jogorvoslatot nyújtanak be, az ajánlási szelvényeket kizárólag a kifogás elbírálása érdekében lehet átadni az illetékes választási szervnek, bíróságnak. A kifogás és a jogorvoslat végleges elbírálását követően ezeket az ajánlási szelvényeket is meg kell semmisíteni a szavazás napján.

Ha az ajánlási szelvényt büntető eljárásban bizonyítási eszközként használják fel, az eljárás jogerős befejezését követően ezeket az ajánlási szelvényeket azonnal meg kell semmisíteni.

Az ajánlási szelvény kitöltése és aközött, hogy ki hogyan szavaz majd március 25-én, nincs direkt összefüggés. Ha a választópolgár jelöltet ajánl, ezzel még nem kötelezi, kötelezte el magát a tényleges választásra is.

Lemondott Pécs tanácselnöke

Dr. Molnár Zoltán lemondó nyilatkozata

Az utóbbi néhány hónap felfokozódó vádaskodásai, a névtelen, majd nevesített (MDF, és legutóbb SZDSZ) rágalmak, lejáratási akciók, bizalmatlan légkört teremtő sajtópublikációk teljesen tönkretették ideg- és egészségi állapotomat. Megromlott egészségem helyreállítása azonnali gyógykezeltetésemet teszi szükségessé. Így megbízatásom és feladataim maradéktalan ellátására nem vagyok képes.

Ezért bejelentem, hogy tanácselnöki tisztségemről a mai napon lemondok.

Az utóbbi időben tanácselnöki működésemet ért támadások – amellett, hogy megrendítették egészségi állapotomat –, akadályozták testületünk eredményes érdemi munkavégzését is, ami pedig a jelenlegi felfokozott és feszült helyzetben nem megengedhető.

Bízom benne, hogy e lépésem a testület munkájában az érdemi döntések ismételt felülkerekedését, illetve számomra egészségem – közel maradéktalan – helyreállítását jelentheti.

Szerettem volna biztosítani, hogy a választások után létrejövő új önkormányzatnak egy rendezett európai várost adhassunk örökül. Ezt a mai helyzetben, és megrendült egészségi állapotom következtében már vállalni nem tudom.

Szeretném megköszönni Önöknek a kapott bizalmat, a mindenkor biztosított együttműködés készségét, és külön is a január 25-i tanácsülésen kinyilvánított véleményüket.

Együttes munkánk során elért eredményeinkre – Önökkel együtt – büszkén fogok majd visszaemlékezni.

Úgy vélem, egy város lakóinak érdekeit csak úgy és akkor képviselheti maradéktalanul egy tanácselnök, ha munkáját maradéktalan bizalom kíséri. Ha ezt a bizalmat kétségbe vonják, megingatják, nem lehet eredményes működése, és nem is képes az elvárásoknak teljes körűen megfelelni.

Végül az Önök munkája mellett szeretném a teljes városi apparátus munkáját megköszönni. Ők azok, akik erkölcsi és anyagi megbecsülés nélkül, erejüket meghaladó munkateher mellett igyekeztek megfelelni a lakossági elvárásoknak, és segítették munkámat.

Kérem a Tisztelt Tanácsot, hogy szíveskedjék tudomásul venni és elfogadni lemondásomat.

Dr. Molnár Zoltán





A tanácselnök levelét a döntőbizottság vezetője, Bednár Imre ismertette, majd a tanácstagok szavaztak a lemondás elfogadásáról Laufer László felvételei

(Folytatás az 1. oldalról)

sát. Munkaügyi kérdésben is döntött a testület, hat hónap felmondási időt szavaztak meg a volt tanácselnöknek és ez időre felmentették a munkavégzés alól. Ezt követően Szabó Nándort bízták meg az elnöki teendők ellátásával a következő helyhatósági választásokig. És felkérték az ügyrendi bizottságot, dolgozzon ki javaslatot a tisztségviselők felügyeleti munkájának átalakítására.

*

A lejárt határidejű határozatok végrehajtásáról, az előző ülés óta hozott döntésekről élénk vita kerekedett. Többek között arról, hogy a magasház-ügyben kapott 250 milliós hitelt milyen feltételekkel kapta a tanács? Dr. Varga István pénzügyi osztályvezető elmondta, hogy a kormánygarancia azt jelenti, hogy az idén kapott kölcsönhöz várhatóan a jövő évi visszafizetéskor a kormány megadja a szükséges anyagi eszközöket.

Heves szóváltás kerekedett a kesztyűgyári óvoda eladásának kapcsán, de kiderült, hogy a tanácsnak nincs jogosítványa az önálló vállalat döntésének felülvizsgálatára és pénze sem arra, hogy megvegye az óvodát.

*

A következő napirend a város demográfiai helyzetének várható alakulásáról szólt, majd a tanács testülete elfogadta azt a beszámolót, amely a peremterületi programok meghirdetése óta eltelt időszak eredményeit összegezte. Elismerésre méltó, hogy ez idő alatt háromszor annyit költöttek a város elmaradott térségeire, mint a megelőző három évtized alatt összesen, de tény, hogy ezt a lemaradást csak néhány városrészben sikerült mérsékelni. Tény, hogy az elköltött pénzek kétharmadát a lakosság állta, főként a közművesítésekben működött közre. Néhány tanácstag, mint Pernecker Imre és Bencze Lajosné szerencsésnek mondta magát, mert választókörzetében szép sikereket érhettek el Pécsszabolcson és Meszesen is. Mindketten elismeréssel szóltak a tanács apparátusának segítő, koordináló munkájáról.

Természetesen jóval több volt a hiányosságok sorolása. *Tóth Mihályné* arról szólt, hogy csalódottak a vasasi emberek, mert alig történt változás. Nagy szükségük lenne az élelmiszerboltra a Szövetkezet utcában, vagy a szociális gondozási központ életveszélyessé vált épületének felújítására. Navreczki István a nagyarányú málomi közművesítési program kapcsán felajánlotta, szívesen konzultálna szakemberekkel, mert véleménye szerint az eddig alkalmazottnál jóval gazdaságosabban, egyértelműen, olcsóbban lehetne ezeket a munkákat megvalósítani. Brandstätter György Patacs és Rácváros szennyvíz-elvezetésének megoldására hívta fel a figyelmet, amit a város egészének érdekeként fogalmazott meg, ugyanis a vízadó terület közelsége indokolttá teszi, hogy az itt élők több támogatáshoz jussanak, hiszen Pécs egészének érdeke, hogy ne szennyeződjön ivóvize. *Dr. Szilvási József* Megyeri-Kertváros tanácstagjaként a Táncsics Mihály úti iskola napköziseinek évtizedek óta húzódó gondját említette ismét: a gyerekek ma is az úttest túloldalán, a benzinkút mellett levő, megfogalmazása szerint hodályba járnak napközibe.

Többen szóvá tették azt az igazságtalanságot, hogy a közműtársulásokban résztvevők tízezreket fizetnek, míg a később csatlakozók ennek töredékével részesülhetnek ugyanabban a szolgáltatásban. Felkérték a tanács vezetését, kezdeményezze a jogszabályok megváltoztatását e tárgyban és annak lehetőségét, hogy a később bekapcsolódó fogyasztók befizetett pénzét osszák szét a társulás tagjai között, illetve a társulások megmaradt pénze ne vesszen el a közös kalapban.

Szabó Nándor összefoglalva a vitát, megköszönte az elismeréseket, de hangsúlyozta, hogy azok elsősorban a város polgárait illetik. A programot természetesen folytatják, remélve, hogy újabb lendületet kap. Külön foglalkoznak majd a teho-pénzek sorsával, hiszen több helyen kölcsönadták és több félig kész munka van.

*

A márciusi választásra készülve a testület megválasztotta a szavazatszámláló bizottságok tagjait. Egyelőre hármat, a további tagokat ugyanis a választásokban résztvevő pártok delegálják. Erre valamennyi pártnak joga van, amely jelöltet állít.

Az 1990-es pénzügyi tervezéshez adott vitaanyagot a tanácstagoknak a pénzügyi osztály, amelyet a jövő héten egy összevont vitán értékelnek. Az idei költségvetést egyébként a március 8-i ülésen fogadják el.

Ezt követően elfogadták a testület idei módosított munkatervét is, valamint bejelentések és interpellációk hangzottak el. Ezek között kérte fel a tanácstagokat, a városban működő pártokat és a pécsi polgárokat Nemeskéri Sándor arra, hogy fogjanak össze a bűnözés csökkentésére. Felajánlotta, hogy ennek érdekében hajlandó koordinálni is a szervezési és jogi osztály, valamint a pártokkal tárgyaló tanácstagi bizottság bevonásával. Tájékoztatott arról is, valamennyi párttal megegyeztek, hogy március 15-e idén közös rendezvény lesz Pécsett. A program összeállítására intézőbizottságot hoztak létre, amelyet a városi tanács művelődési osztálya fog össze, és amelybe minden párt delegál tagot. A városi tanácsot *Komlódi Józsefné* elnökhelyettes és *Nemeskéri Sándor* tanácstag képviseli.

Gáldonyi Magdolna–Bozsó Béla

...egy pécsi polgár

Miután a testület elfogadta *dr. Molnár Zoltán* lemondását, vadászruhás, hófehér szakállú öregúr igyekezett felindultan a szónoki emelvény felé. Már útközben mondta a magáét: Miért bántják a Molnár Zoltánt?! Az ülést vezető elnök erőteljes felszólításokkal próbálta jobb belátásra bírni, végül egy hivatalnok útját állta. Le kellett ülnie – még ekkor is hangosan dohogott –, amíg a tanácstagok „állampolgári jogon" két perc felszólalási lehetőséget megszavaztak neki. Fellépett tehát a szónoki emelvényre, bemutatkozott – *Sebestyén Lajos*, Pécs, Perczel u. 11. sz. alatti lakos –, és tömör beszédében az alábbiakat mondta:

Mindig szívén viselte a város sorsát, bár sok dolog nem tetszett neki. Most sem helyesli, hogy a tanácselnököt le akarják váltani, amikor az tényleg olyan elnök, akit lámpával kell keresni. Demokratikus ember, és az, hogy szeret mindenkivel jóban lenni, fontos polgármesteri erénye. Nagyon kéri az elvtársakat, vagy urakat, hogy ne váltsák le, egy öregembernek a kérését próbálják akceptálni... Felvette terepfoltos sapkáját, vállára akasztotta táskáját, és gyér taps közepette kivonult. Néhány földmorzsát maga után hagyott erdőjáró cipőjéről.

Kommentál az MDF

A tanács ülésének végén kértük az MDF jelenlévő képviselőit, dr. Wéber Jánost és Pap Andrást, hogy kommentálják a történteket. Pártjuk volt az egyik kezdeményezője a tanácselnök személye elleni bizalmatlansági indítványnak. A következőket mondták:

Elfogadjuk azt a döntést, hogy kérésére felmentették. Nem kívánjuk, hogy bűnbak legyen dr. Molnár Zoltán. Azt kívánjuk, hogy az egyéb polgári jogi és szervezeti konzekvenciákat is levonják. Ennek érdekében várjuk, hogy a vizsgálatokra felkért bizottság nyilvánosságra hozza a megállapításait. Az volt a célunk, hogy kiderüljenek a Perczel utcai építkezés és a Rákóczi út 50-ben levő üzletek eladása körüli szabálytalanságok. Ha ezek megtörténnek, az ingatlanok kerüljenek vissza a városhoz.

Például

Szerkeszti: Bozsik László és Pauska Zsolt

Vagyon nyomon

Lapunkban beszámoltunk már az állami és pártvezetők vagyonelszámoltatásának egyes megyei részleteiről. A szerdai Magyar Hírlap közölte azoknak a személyeknek és szervezeteknek pontos névsorát, akiket az Országgyűlés nemrégiben vagyonelszámoltatásra kötelezett. Közben kiderült néhány turpisság. A vagyonelszámoltató bizottságnak ezen rövid idő alatt nem sikerült tisztáznia az elszámoltatás módját, nehéz volt megállapítani az érintettek névsorát is, mert kiderült – többek közt –, hogy senki sem tartja nyilván, kik voltak a már megszűnt minisztériumok és megyei pártszervek egykori vezetői, mondjuk, tíz évvel ezelőtt.

Nem kívánunk állást foglalni az ügyben, hajlamosak vagyunk viszont idézni egy véleményt: „Tudjátok, mondja egy egykori vezető hozzátartozója, ha minden évben mondjuk a Kanári-szigeteken nyaraltunk volna, most meg bádogviskóban laknánk valahol a külvárosban, vagy mondjuk, elittuk volna a pénzt, mennyiben lenne más a helyzet?"

Mindenesetre megkérdeztük a listán is szereplő *dr. Dányi Pált*, aki 87 júliusától 89 őszéig töltötte be az MSZMP megyei első titkári posztját:

– Természetesen mindent beírtam a kérdőív megfelelő rubrikájába, még a mélyhűtőládámat és az adósságaimat is. Azt sajnálom, hogy volt pozicióm elfoglalásakor nem kértek egy hasonló nyilvántartást. Úgy vélem, hogy nem a törvény rossz, hanem azzal van baj, hogy a rendelkezés olyan körülmények között született, amikor a közhangulat vezetőellenes, és sokan már-már úgy állítják be a dolgokat, mintha az egykori vezetők a közvagyont automatikusan saját vagyonukká tették, tehették volna.

Bízom abban, hogy az elszámoltatást a politikai pártok „előre számolva" nem kívánják érvényesíteni. Még annyit: magam is kíváncsi lennék arra, hogy néhány állampolgár – funkciótól függetlenül – miből szerezte vagyonát...

Kevesebb betét, de...

Az országos adatokat olvashattuk: az OTP-nél, 1989 végén összesen 235 milliárd forintnyi betétállományt tartottak nyilván, 24 milliárddal kevesebbet (mindent beleszámítva), mint a megelőző évben.

A baranyai adatokról érdeklődtünk az Országos Takarékpénztár megyei igazgatóságánál. *Gergász Györgyné* osztályvezető alapos, részletes válasza: „Baranyában a takarékbetétek összege 1989 végén hétmilliárd 639 millió 569 ezer forint volt, 88 millióval kevesebb, mint 1988-ban. A „hiány" természetesen tovább csökkenhet, ha figyelembe vesszük a közben megemelkedett kamattarifákat.

A lakossági betétkönyvek adatainak jórészét titok védi. Annyit elmondhatok, hogy van néhány olyan betétkönyvünk, amelyre négy és fél millió forintot helyeztek el, nyílván ez sem zárja ki azt, hogy az adott embernek más betétkönyve(i) is van(nak).

1990 januárjában a megyében összesen hatmillió forinttal nőtt a lakossági betétállomány...

Így!

A MÚOSZ elnökségét aggodalommal töltik el különböző pártok képviselőinek félreérthető nyilatkozatai a választások után a sajtóban végrehajtandó „tisztogatásokról", elbocsátásokról. Ezek a – minden bizonnyal egyéni – vélemények letűnt idők rossz szellemét idézik, és egyáltalán nem illenek a demokrácia felé haladó társadalom megkívánt toleranciájához.

A MÚOSZ főiemeli szavát a puszta politikai meggyőződés miatti esetleges boszorkányüldözések ellen és szükség esetére fenntartja magának a kollektív tiltakozás jogát is. Nem lenne szerencsés, ha a választási harcban a tekintélyt szerzett magyar sajtó maga is nemtelen pártharcok színterévé válna.

A Magyar Újságírók Országos Szövetsége az újságírók megítélésében csak a szakmai és etikai szempontokat látja kizárólagosnak és mindenekfölöttinek; a magyar sajtó akkor tölti be történelmi hivatását, ha a nemzet érdekeit szolgálja és hiven tükrözi a valóságot.

A MÚOSZ ELNÖKSÉGE

Posztkommunista nacionalizmus

Ezzel a címmel írt hosszabb tanulmányt a Foreign Affairs nevű, elismert folyóirat 1990 első negyedévi számában Zbigniew Brzezinski, a lengyel származású, USA-ban élő volt politikus, világhírű politikai szakértő. A feltehetően a múlt év végén készült írás néhány megfontolandó gondolatát idézzük:

„Fogalmazhatnánk úgy is, hogy míg Marx egykor a népek börtönének nevezte a cári orosz birodalmat, melyet azután Sztálin a népek temetőjévé alakított át, Gorbacsov alatt a szovjet birodalom viharos gyorsasággal válik a népek vulkánjává.

A kommunizmus fényének elhomályosulása felszabadulás azok számára, akik a kommunizmus megcsontosodott és embertelen rendszerének viszonyai közepette voltak kénytelenek élni.

Csak kicsit túlozunk, ha azt állítjuk, hogy Kelet-Európa lehetséges „balkanizálódása" párhuzamba állítható a Szovjetunió esetleges „libanonizálódásával".

Magyarország, amelynek 11 milliós népessége 90 százalékban magyar, a második etnikailag legegységesebb ország, bár a vallási hovatartozást tekintve nem annyira egységes.

A kielégítetlen területi igényeknek és a nemzeti ellentéteknek a mozaikja – mely önmagában véve nem feltétlenül bonyolultabb, mint a világ sok más részén, köztük Nyugat-Európában létező hasonló mozaikok – a kelet-európai nacionalizmusok történelmi éretlensége következtében sem vehető félvállról. Bár a térség nemzeteinek többsége történelmi entitás, s egy részük joggal büszkélkedhet a nyugat-európai nemzetek bármelyikéhez fogható nemzeti történelemmel, Kelet-Európában a nacionalizmus jobbára még mindig cseppfolyósabb, indulatosabb és hevesebb, mint Nyugaton. Továbbá az egyes kelet-európai nemzetállamok nélkülözik a nemzeti ellentéteket tompító igazi regionális együttműködésnek azt a tapasztalatát, amely az elmúlt évtizedekben Nyugat-Európában kialakult.

A nem orosz nemzeti ébredés és öntudatosulás folyamatában öt szakaszt különböztethetünk meg. Az első szakaszban a nacionalizmus rendszerint a nemzeti nyelv valamilyen fontos formában történő megóvását célzó követelésekre összpontosította figyelmét, ami a nemzeti önfenntartás szinte ösztönös vágyát jelenti az oroszosítással szemben. A második szakaszban az anyanyelvért vívott harc kezdeti sikere többnyire a szélesebb értelemben vett nemzeti kulturális autonómia követeléséhez vezet. A harmadik szakaszban a követelések már a gazdasági önrendelkezés irányába mutatnak. A negyedik az előbbiek kombinációja, logikusan eredményezi a harcot a nemzeti politikai önállóságért. Az ötödikben a nem orosz nacionalizmus már csupán egy lépésnyire van a nemzeti szuverenitás nyíltan hangzatott álmától."

HÍREK

FEBRUÁR 23., PÉNTEK

Szeretettel köszöntjük névnapjuk alkalmából ALFRÉD nevű kedves olvasóinkat

A Nap kél 6.37 – nyugszik 17.19 órakor
A Hold kél 5.42 – nyugszik 15.06 órakor

Olvasószolgálat

Hírek, tudósítások, események közölhetők 14–16 óráig a 15-000 telefonszámon

Hírszerkesztő:
CSUTI JÁNOS

CB-adóvevőnk hívható 14–16 óráig az USB 33-as csatornán.

Ma délelőtt 9–11 óráig panaszügyekben fogad, a 10-053-as számon hívható:
DR. DUNAI IMRÉNÉ

Szerkesztőségi hírügyeletes 16—19 óráig a 10-053-as számon
REZES ZSUZSA

– **Bencsik István szobrászművész** eddigi életművét reprezentáló kiállítás nyílik ma délután, február 23-án, 17 órakor a pécsi Galéria Széchenyi téri kiállítótermében. A március 18-ig, kedd kivételével, naponta 10–18 óráig megtekinthető kiállítást Brandstätter György, a Baranya Megyei Tanács művelődési osztályának helyettes vezetője nyitja meg.

– **A zenetanárok hangversenyét** tartják ma, február 23-án, este 7 órai kezdettel a pécsi Liszt Ferenc Hangversenyteremben, amelyen a Liszt Ferenc Zeneiskola művésztanárai, többek közt Bach-, Chopin-, Mahler- és Liszt-műveket adnak elő.

– **„Privatizáció, dolgozói részvényvásárlás"** címmel egynapos konferenciát rendez ma, 9 órától 15 óráig Pécsett, az SZMT székházban, a Szalai András utca 1-ben a SZTÁV Szakstúdium Kft. Előadók érkeznek a Független Jogász Fórum országos választmányától, az MTA Szociológia Intézetétől, a SZOT gazdaságpolitikai osztályától is.

Időjárás

Folytatódik a jobbára derült idő, csapadék nem lesz. Az esti órától párás lesz a levegő, éjszaka többfelé képződik köd, amelynek nagy része délelőtt feloszlik. A helyenként még élénk északnyugati szél estére mérséklődik. A legalacsonyabb éjszakai hőmérséklet —2 és 3 fok között, a legmagasabb nappali hőmérséklet pénteken általában 15, a tartósan ködös helyeken 10 fok körül várható.

✲

Csütörtök reggeli vízállások: Örtilos —8 cm, apadó, vízhő 3,8, Barcs —57 cm, áradó, vízhő 3,0, Drávaszabolcs 11 cm, apadó, vízhő 5,9, Mohács 504 cm, áradó, vízhő 4,8 fok.

04-05-07

Mindszentgodisán tegnap tűz volt az Ady Endre Termelőszövetkezet majorjában. Elektromos áramtól kigyulladt és égett a tehénistálló tetőszerkezetének egy része. A tűz oltásában részt vettek a komlói, mohácsi állami, valamint a helyi önkéntes tűzoltók. A becsült kár 38 ezer forint. A megmentett érték egymillió forint. Egyébként tegnap — lapzártáig — avartűz oltásához tíz esetben vonultak ki.

✲

Drávaszerdahely községben február 21-én a délutáni órákban a fiatalkorú P. L. 17 éves tanuló, helybeli lakos az általa vezetett segédmotorkerékpárral nem adta meg az elsőbbséget egy személygépkocsinak, és összeütköztek. A motorkerékpár vezetője könnyű sérülést szenvedett.

●

Katonaviselt fiatalember főállásban elhelyezkedne autószerelő szakmával kisiparosnál vagy gépkocsivezetőként személy-, mikrobusz-, Barkas kocsira, B-C-vizsgával, vezetési gyakorlattal. Válaszokat a 25-462-es telefonra. (x)

●

Halálozás

Fájó szívvel tudatjuk, hogy
SCHAFFER JÓZSEF
siklósi lakos hosszú szenvedés után, 81 éves korában elhunyt. Temetése február 23-án 12.30 órakor a siklósi katolikus temetőben. A gyászoló család.

Mély fájdalommal tudatjuk, hogy szeretett édesanyánk, anyósunk, nagymamánk, testvérem, dédikénk és kedves rokonunk,
OZV. KOVÁCS MÁRTONNÉ
Beck Márta
kökényi lakos 81 éves korában, váratlanul elhunyt. Temetése február 24-én 13 órakor lesz a kökényi temetőben. A gyászoló család.

Fájdalommal tudatjuk, hogy édesanyám, drága jó nagymamám,
CSIRKE GYÖRGYNÉ
tormási lakos életének 90. évében visszaadta lelkét teremtőjének. Temetése 24-én, szombaton 13 órakor kezdődő szentmise után lesz Tormáson. Gyászolja fia és unokája.

Szomorú szívvel tudatjuk rokonainkkal és ismerőseinkkel, hogy szeretett feleségem, édesanyánk, anyósunk, nagymamánk és kedves rokonunk,
ORSÓS JÁNOSNÉ
55 éves korában, hosszú szenvedés után elhunyt. Utolsó útjára február 24-én 13.30 órakor kísérjük a pécsbagotai temetőben. A gyászoló család.

A Radnóti Miklós Közgazdasági Szakközépiskola tantestülete mély megrendüléssel tudatja, hogy iskolánk volt tanára,
KEREKES ERZSÉBET
elhunyt. 1956—1972-ig tanított gyorsírás és gépírást iskolánkban. Volt kollégánkat szűk családi körben temették el. Emlékét kegyelettel megőrizzük.

Mély fájdalommal tudatjuk, hogy édesanyánk, anyósunk, nagymamánk és dédink,
GRUBER KÁROLYNÉ
Boda Regina
magyarsarlósi lakos 70. életévében elhunyt. Temetése 1990. február 24-én 14 órakor lesz a magyarsarlósi temetőben. A gyászoló család.



Sok kérdést kaptak a jelenlevő pártok képviselői tegnap délután a Dunántúli Napló által szervezett telefonos fórumon. A válaszokra lapunk szerdai számában részletesen visszatérünk. Képünkön balról jobbra: dr. Hederics István (Magyar Liberális Néppárt, Czukor Antal (Magyar Liberális Néppárt), Fekete Gedeon (Szabad Demokraták Szövetsége), Molnár Tamás (Szabad Demokraták Szövetsége), Bozsik László, a Dunántúli Napló képviseletében és Németh Zsolt (Fiatal Demokraták Szövetsége).

Közérdekű

Jöjjön el! Menedzserképzésről tájékoztató 1990. február 24-én 10 órakor. Helyszíni belépés! Iparosház második emeletén, Pécs, Rákóczi út 24—26.

Áramszünet lesz február 23-án 8—15 óráig Pécsudvard és a pogányi szőlőhegy egész területén.

Monitor-buli. 23. Teklafalu, 24. Sellye, 25. Szigetvár, ORI.

Intenzív gépirótanfolyam indul kedvező feltételekkel. Jelentkezés: Pálmai Józsefné, Pécs, Bornemissza 14.. 19-962.

Áramszünet lesz február hó 19-től 23-ig, naponta 7—15 óráig Cserkút község területén.

A DÉDÁSZ bejelenti, hogy az alábbi létesítmények elkészültek és 1990. február 26-án feszültség alá kerülnek: Birján, 20 kV-os transzformátor és 0,4 kV-os vezeték-átépítés; Pécs, nagyárpádi városrész, buszforduló-közvilágítás. Jelzett időponttól a villamos berendezések és vezetékek érintése életveszélyes!

Áramszünet lesz 1990. II. 26-án 8—15 óráig Orfű község egész területén.

Pax-buli! 23. Lábod, 25., vasárnap Vajszló, kisvendéglő.

Áramszünet lesz február 26-án 7—12 óráig Pécs, Szabadságharc u., Április 4. u., Klapka u., Határőr u., Honvéd-köz, Perényi u., Kinizsi u., Eszperantó u., Bányász vértanúk u., Vájár-köz által határolt területen.

Áramszünet lesz február 26-án 11—15 óráig Pécs, Törökvész u., Losonc u. által határolt területen.

Áramszünet lesz f. hó 26-tól március 1-jéig, naponta 7—15 óráig Cserkút község területén.

A TS 6353 típusú, 029001-032999 és 016904-016906 sorozatszámmal ellátott tv-készülékeink néhány darabjánál szállítás és tartósabb üzemeltetés után érintésvédelmi szempontból balesetveszélyes hiba fordulhat elő. Ezért kérjük a fent említett készülékek tulajdonosait, hogy a készüléket haladéktalanul áramtalanítsák és címüket a legközelebbi Videoton-szerviznek jelentsék be a tv díjmentes ellenőrzése érdekében. Az említett hiba csak a felsorolt készülékeknél fordulhat elő. Köszönjük együttműködésüket! Videoton minőségellenőrzési főosztály.

●

– **Találkozás a zöld szívesekkel.** A pécsi Zöld Kör túrát szervez február 25-én Orfűre azzal a céllal, hogy a résztvevők találkozzanak az Orfűn működő Zöld Szív gyermekcsoporttal, melynek a tagjai környezet- és természetvédelmi munkát látnak el önkéntes alapon. Túravezető: Bérczes Viktória. Találkozás 9.15-kor a pécsi buszpályaudvaron.

A lottó nyerőszámai

A Sportfogadási és Lottóigazgatóság közlése szerint a 8. játékhéten a következő számokat húzták ki:

13, 48, 54, 57, 70

A február havi tárgynyereménysorsoláson az 5. heti szelvények vesznek részt.

●

– **A nyugdíjas egyesület** tervei. A nyugdíjasok pécsi egyesülete a Soros Alapítvány segítségével szeretne egy utazási és egy munkaközvetítő irodát nyitni. Ez ügyben most folynak a tárgyalások. Támogatók segítségét várják. Érdeklődés Trai Ferencnél, a 28-375-ös telefonon.

Napenergia

Nem múlt el nyomtalanul az 1986-ban Pécsett rendezett nemzetközi energiatakarékos építészeti konferencia: a Nemzetközi Napenergia Társaság az 1991-es világkongresszus nemzetközi tanácsadó bizottsága tagjának kérte föl Szász Jánost, a Pollack Mihály Műszaki Főiskola adjunktusát. Az eseményre az Amerikai Egyesült Államok Colorado államában, Denverben kerül sor. Nagy elismerés: az 1993-ban tartandó világkongresszus házigazdája Magyarország lesz.

– **Rendcsinálás a Kálvária-dombon.** Szombaton reggel 9 órától kezdik a belvárosi plébánia szervezésében a Kálvária-dombnak a nagyböjti ájtatosságok előtti rendbetételét. A munkában további résztvevőkre számítanak a szervezők.

☎ 15-000

Többen telefonáltak 15-000-es rovatunkhoz, hogy városunkban ritkán lehet kapni kocsonyahúst. Geréb Sándor, a Húsipari vállalattól elmondta, hogy hozzájuk ilyen jellegű panasz nem érkezett, ők fejjel, lábbal szállítják a sertéseket az üzletekbe, a megrendeléseknek eleget tesznek.

✲

Életveszélyessé vált köztéri játékokra hívták fel figyelmünket. Ilyen mászóka bármikor kidőlhet Pécsett, a Madách utcában, a Diana téren, valamint a Tettyén.

A városgondnokság most már tud a balesetveszélyes létesítményekről, melveknek fatartószerkezete elkorhadt az évek során. Most erre azért derült fény, mert a homokozóból eltávolították a homokot, ami eddig tartotta a meggyengült részeket. A parkterület-felügyelők kérik a lakókat, hogy az észlelt játszótéri hibákat jelentsék a 12-290-es telefonon.

●

– **A hallássérültek** a tévéprogramok feliratozását szeretnék elérni, hogy ők is teljes mértékben értsék a műsorokat. Ezért támogatást remélnek a Soros Alapítványtól és gyűjtést is szerveznek. Érdeklődés Lafferton Henrichnénél, a Hallássérültek Országos Szövetsége Baranya megyei szervezeténél Pécsett, a Jókai utca 9-ben, hétfőn 10–12, 17–19 között, míg kedden és csütörtökön 17 órától 20 óráig.

●

A rendőrség kérése

Kérjük, jelentkezzen az a sértett, akinek a kezéből 1990. február 16-án 23 óra 40 perc körüli időben Pécsett, az uránvárosi buszvégállomás közelében egy fiatalember a táskáját kitépte és azzal elmenekült.

Várjuk továbbá annak a Wartburg-taxisnak a jelentkezését is, aki az elkövető üldözésében és a táska visszaadásában közreműködött.

Jelentkezni lehet személyesen a Pécs, Dr. Berze N. J. u. 2. szám alatti IV. sz. rendőrállomáson, vagy a 12-014-es telefonszámon.

Áremelés a Révátkelési Vállalatnál

Az üzemanyag árának növelésének hatására március elsejétől emeli a viteldíjakat Mohácson a révhajózási vállalat. A lehetőségekhez mérten törekedtek a differenciálásra, a nyugdíjasok, a tanulók és a dolgozók bérletének költsége az áralakításuk szerint például minimálisan nő, sőt esetenként még olcsóbb is lesz. Mindenekelőtt változatlanul hagyják azt a gyakorlatot, miszerint a 70 éven felüli gyalogosok ingyen közlekedhetnek. Márciustól különválasztják a személyek és járművek díjtételét, de a személyjegyet 5 forintról 8-ra emelik. Néhány tétel a változások közül: kerékpárt 9,20-ért, motorkerékpárt 17,30-ért, egy lovaskocsit 92 forintért visznek át a Dunán, melyekhez külön kell megváltani a személyjegyet. A személygépkocsi viteldíja marad 46 forint, az áremelkedés itt a 8 forintos pluszban váltandó gépkocsivezető jegyének az ára.

A dolgozók személybérlete egy hónapra 114 forintba, a kerékpárosoké 138-ba, a motorkerékpárosoké 287,50-be kerül. A nyugdíjasok és a tanulók kerékpáros havi bérlete 41 forinttal kerül többe, 175 forint lesz, de ők motorkerékpárral a korábbinál valamivel olcsóbban, 324,50 forintért utazhatnak. A dolgozók kerékpáros bérlete 252 forintba, a motorkerékpárosoké pedig 401,50-be kerül.

Közlemények

Építkezés miatt 1990. február 23-án 7—15 óra között a Jókai u.—Zrínyi u.—Dischka Gy. u. közötti szakaszán útlezárás lesz. Ezen idő alatt a Jókai utca forgalmát a Zrínyi utca felé terelik.

1990. február 25-én hatályba lép Pécs Megyei Város Tanácsa 1990. évi 2. számú tanácsrendelete, amely a lakásgazdálkodásról szóló 1986. évi 5. sz. rendeletet módosította. A rendelet megtekinthető a hivatal ügyfélszolgálati irodáiban (Perczel u. 2., Vasas, Hird és a Nevelési Központ).

Debrecen felállítja „A magyar szabadság és függetlenség" emlékművét. Országos nyilvános pályázatot hirdet tervezésére. Az emlékmű helye Debrecen, Petőfi tér. A pályázatok beadása: 1990. március 29—30., 10—15 óra között. Debrecen, Kossuth Lajos Tudományegyetem rektori hivatala, Egyetem tér 1.

Nyugdíjasok részére ingyenes délelőtti egészségmegőrző tornát tartanak keddenként, csütörtökönként 10 és 11 óra között Pécsett, a Berek u. 9-ben.

Fiú és lány aktmodelleket keres a pécsi Nevelési Központ Apáczai Művészeti Iskolája. A jelentkezőket kedden és pénteken 16—18 óra között várják Lantos Ferenc művészeti vezetőnél, Pécsett, Málomban, a Felső u. 2-ben.

Cigány nemzetiségű alkotók részére kulturális fesztivált rendeznek Pécsett, a Nevelési Központban, április—május hónapban. Jelentkezni lehet Pécsett, a Nevelési Központban, Apró Antal Zoltánnál, a 41-233 vagy 41-907-es telefonszámon, valamint az MCDSZ megyei szervezeténél, a 11-399-es számon.

Az Emberbarát Alapítvány pécsi tagozata tanácsadó ügyeletre várja ma 18—20 óráig az érdeklődőket a Dr. Szántó László utca 7/A-ban. Telefon: 35-625. Jogászok, lelkészek, pszichológusok segítenek.

A Magyar Gazdasági Kamara dél-dunántúli bizottsága elnöksége február 27-én 10.30-ra összehívta a bizottság közgyűlését a Palatinus Szállóba.

Értesítjük a lakosságot, hogy 1990. február 26-tól kezdődően a Rákóczi út 64. sz. előtt útkorrekciós munkálatokat végeztet a városgondnokság a Pécsi Közúti Építő Vállalat kivitelezőivel. A munkálatok idejére útszűkület és 30 km/h sebességkorlátozás lesz érvényben.

Egészségügyi szolgálat

KÓRHÁZI FELVÉTELES ÜGYELETEK

Mindennapos felvételi ügyeletek gyermek belbetegek részére. Pécs város: POTE Gyermekklinika, Szigetvár város és járás, a pécsi és a volt sellyei járás: Megyei Gyermekkórház. Gyermeksebészeti, kórházi felvételt igénylő gyermekfülészeti betegek részére páratlan napokon: POTE Gyermekklinika, páros napokon: Megyei Gyermekkórház Pécs és a megye egész területéről.

Felnőtt belgyógyászat: POTE II. sz. Sebészeti és Belgyógyászati Klinika. Sebészet, baleseti sebészet: POTE II. sz. Sebészeti és Belgyógyászati Klinika. Égési sérülések: Honvéd Kórház. Koponya- és agysérülések: Idegsebészet. Pécs város és a csatolt községek neurológiai betegeinek felvételét a Neurológiai Klinika, pszichiátriai betegeinek felvételét a Pszichiátriai Klinika látja el. Szemészeti betegek ügyeleti ellátása 17.00 órától: POTE Szemészeti Klinika. Felnőtt orr-fül-gégészet: POTE Orr-Fül-Gégeklinika.

ÉJSZAKAI KÖRZETI ORVOSI ÜGYELET

Pécs város felnőtt lakossága részére egy helyen, a Lánc utcai rendelőintézet földszinti ügyeleti helyiségeiben, minden este 7 órától másnap reggel 7 óráig. Telefon: 14-347.

Információk

Fogászati ügyelet minden este 7 órától másnap reggel 7 óráig a Lánc utcai rendelőintézet földszinti ügyeleti helyiségeiben – gyermekek részére is. Telefon: 14-347.

Gyermeklakosság részére egy helyen, a Gyermekklinikán, Pécs, József A. u. 7. (bejárat a Bajnok u. felől), este 7 órától másnap reggel 7 óráig. Telefon: 10-938.

ÉJSZAKAI UGYELETES GYÓGYSZERTÁRAK

Pécs, Lánc u. 20. 10/8. sz. gyógyszertár; Pécs, Bajcsy-Zsilinszky u. 23. 10/14. sz. gyógyszertár.

✲

SOS-ÉLET telefonszolgálat díjmentesen hívható a 12-390-es számon este 7 órától másnap reggel 7 óráig.

✲

Nyugdíjas telefonszolgálat jogi, szociálpolitikai, munkaügyi, kertészeti tanácsadások kedd, szerda, pénteki napokon 17–19 óráig hívhatók a 41-907-es telefonon.

ÖSSZEVONT KÖRZETI ORVOSI ÜGYELET

1990. február 23-án összevont körzeti orvosi rendelés lesz 13 órától 19 óráig az alábbi helyeken. Lánc utcai rendelő, fszt.; tel.: 14-455. Munkácsy M. utcai rendelő, II. emelet; tel.: 13-833. Dr. Veress E. utcai rendelő; tel.: 15-833. Korvin O. u. 23.; tel.: 11-169. Krisztina tér; tel.: 14-133.

A délelőtti rendelések a szokásos helyen és időben megtartva.

Állatorvosi ügyelet

Ügyeletes állatorvos 1990. február 24-én 06 órától február 26-án 06 óráig.

Pécs város és környéke számára: Pécs, Zetkin K. u. 2. Telefon: 31-971. Mohács és a volt mohácsi járás részére: Mohács, Széchenyi tér 3., városi tanács. Tel.: Mohács, 14-06. Komló és a volt komlói járás részére: Komló, Lenin tér 3. Telefon: Komló, 81-194. Siklós és a volt siklósi járás részére, keleti részen: Siklós, Dózsa u. 19. Telefon: Siklós, 06-73/11-731. Nyugati részen: Sellye, tanácsháza. Telefon: Sellye, 1. Szigetvár és a volt szigetvári járás részére, keleti részen: Szabadszentkirály, Ady E. u. 32. Telefon: 73-418. Nyugati részen: Szigetvár, állatkórház, Alapi G. u. 4. Telefon: Szigetvár, 06-70/12-361.

Amennyiben a fenti telefonszámok nem jelentkeznek, vagy az ügyeletes állatorvos nem található, akkor üzenet hagyható Pécs város és környéke számára a 09-es telefonszámon, Komló részére pedig a 009-es telefonszámon, illetve az illetékes telefonközpontnál, „állatorvosi ügyelet" címen.

Rendezvények

A pécs-somogyi Kossuth Művelődési Ház kertbarát klubja ma borversenyt rendez.

Ma 18 órától tartja farsangi estjét a pécsi Nevelési Központ egyedülállók baráti klubja.

A Galaktika Baráti Kör-tagok könyvrendelését felveszik ma 17 és 19 óra között Pécsett, a Szántó Kovács János u. 1/C-ben, a Galaxis-klubban.

Sci-fi amatőrök klubja szervezi összejövetelét ma 17 órától a Galaxis-klubban Pécsett, a Szántó Kovács János u. 1-ben.

Csillagok világa című közösségi játék kezdődik pénteken 15 órakor Pécsett, a Szivárvány gyermekházban.

Szigetváron, a városi könyvtárban ma 18 órakor fórumot tartanak a városi közlekedésről.

Díjtalan jogi tanácsadás lesz ma 12.30 és 14 óra között Pécsett, a DOZSO-ban.

Ismét működik a Moebius sci-fi-klub Pécsett, a Nevelési Központban mától 18 órától. Várják a régi és az új tagokat! Foglalkozás minden pénteken.

A Baranya Megyei Élelmiszer Kereskedelmi Vállalat

értesíti partnereit, hogy március 1-jétől új névvel, és új társasági formában, változatlan címen

ÉLELMISZERKERESKEDELMI RÉSZVÉNYTÁRSASÁG

Pécs, Ifjúság útja 11.

Élker Rt.

rendelkezésükre áll.

Számlaszám: MHB Rt. 240-10481

Adószám: 10314964 2 02

Tanácsülés Mohácson

Befejezik a megkezdett beruházásokat

Mohács Város Tanácsa tegnap tartotta ülését, melyen a napirendi pontok sorában az ez évi pénzügyi tervet vitatták meg, majd hagyták jóvá. Mint ismeretes, az új tanácsi szabályozás a mezővárosok, nagyközségek többségét hátrányosan érinti, és nem kivétel ez alól Mohács sem. A normatív elosztás alapján a város költségvetési bevétele 1990-ben 53 millióval csökkent az elmúlt évhez viszonyítva. A kiesés a személyi jövedelemadók következménye, mert itt személyenként mindössze 4966 Ft az ebből származó bevétel, míg az országos átlag 6700 Ft, de akad jó néhány város, ahol a 10 000-et is meghaladja.

A város elsődleges feladatának tekinti az intézmények működtetésének a biztosítását. Erre 567 millió forint áll rendelkezésre. A pénzt bár igen szűkösen mérve, de egy összegben kapják meg az intézmények, amelyből mindenütt maguknak kell gazdálkodniuk. Az áremelések ellensúlyozására mindössze 10 százalékot van módjában adni a tanácsnak. Bérfejlesztésre a megyetanácson előirányzott 6 százalékhoz 8 százalékkal járult hozzá a város.

Mohács teljes költségvetése idén 631 millió forint, tehát világosan kitűnik, hogy minimális összeg marad egyéb felhasználásokra. Ez mindössze arra elegendő, hogy a megkezdett beruházásokat – mint a mozi korszerűsítése, a Szabadság úti iskola tornatermének befejezése, egy összekötő gázvezeték megépítése és a belvárosi lakásépítések közműveinek kiépítése – befejezzék, de újabb munkák indítására nincs lehetőség.

A tanácsülésen a napirendi pont vitájában többen kértek szót. Nem az összegek elosztása miatt méltatlankodtak, hanem a vízdíjak irreális mértéke az, ami véleménynyilvánításra késztette a tanácstagokat. Végül úgy döntöttek, hogy Mohács tanácsa is igyekezzen módot találni a megyei tanáccsal együtt e szolgáltatás árának igazságos megállapítására.

B. M.

A szentlőrinci tanácsülés margójára

Lehet-e piacosítani a közművelődést?

A címben jelzett gond, amely tegnap a Szentlőrinci Nagyközségi Közös Tanács ülésének napirendjén szerepelt, nemcsak a szentlőrincieké. Nem lepődhetett meg senki azon sem, amikor *Nyersné Gödöny Zsuzsanna*, a művelődési ház igazgatója előterjesztésére hivatkozva *dr. Szili Zoltán* vb-titkár röviden összegezte, mik is volnának azok a szempontok, amelyek a kulturális és szolgáltató központra keresztelt névnek megfelelően a ház profilváltását indokolják. Most tekintsünk el az anyagi szempontok, a pénzszűkével összefüggő indokok sorolásától, hiszen fontosabb a jövő; fontosabbak azok a lehetőségek, azok a kezdeményezések, amelyeknek a későbbiekben is otthont adó gazdája lehet. Hiszen ha csökkent is a hagyományos kulturális rendezvények száma, a kiscsoportos önművelő formák beváltak, és a jövőben sem helyettesíthetők mással. Ezért is hívták fel többen a figyelmet arra, hogy a piacosítás címén nem önthető ki a fürdővíz a gyerekkel együtt – a művelődési házak a támogatások radikális csökkentésével sem mondhatnak le hagyományos értékőrző és közösségteremtő funkcióikról. Tárgyaltak arról is, hogyan tudná a ház szerényebb önköltséggel ellátni feladatát. A testület állást foglalt abban, hogy a volt MSZMP-székházat a kulturális szolgáltató központ rendelkezésére bocsátja. Abban is állást foglaltak, hogy a szolgáltató tevékenység kiterjesztésére, pénzdíjas közismereti tanfolyamok, vásári és játékbörzeakciók szervezésére, hirdetések közzétételére, bizonyos ügyintézői feladatok ellátására feltétlenül alkalmassá kell válniuk, hogy továbbra sem nélkülözhető társadalmi szerepüket a kultúra közvetítésében is betölthessék.

B. R.



A szép fehér BMW-t az elmúlt évben több ezren körbecsodálták Pécsett, Mohácson, Bólyban és Szederkényben. A takarékszövetkezetek egy-egy székháza előtt, dobogóra állítva kellette magát, jelezve, hogy a betétgyűjtési akció megyei sorsolásán, mint főnyeremény kel majd el. Nos, a január 22-én tartott sorsoláson egy mohácsi családnak, Rauscher Vilmoséknak kedvezett a szerencse. Igaz, kissé megkésve nézték végig a nyereményjegyzéket – aztán alig akartak hinni a szemüknek! Hengl János, a mohácsi takarékszövetkezet vezetője a napokban adta át a hófehér BMW-t Rauscher Krisztinának. Fotó: Menyhárt Éva

Hétfőtől zárva az üzletek

Rendkívüli leltár a megye élelmiszerboltjaiban és az ABC-kben

Hétfő reggeltől, rendkívüli leltár miatt, szakaszosan bezárnak a megye élelmiszerboltjai, pontosabban azok az üzletek, amelyeket az Élelmiszerkereskedelmi Vállalat működtet. A szervezeti változások miatt szükségessé vált intézkedés mintegy másfél száz élelmiszerboltot, ABC-t érint Pécsett és a megye városaiban.

Amint azt *Pálmai Zoltántól*, a Baranya Megyei Élelmiszerkereskedelmi Vállalat igazgatójától megtudtuk: a gondos szervezés ellenére sem tudják biztosítani, hogy leltár közben az üzletek nyitva legyenek, a legfontosabb napi cikkeken kívül mást is kiszolgáljanak. A leltározások időtartamáról egyebként a boltok ajtaján elhelyezett plakátok adnak pontos útbaigazítást.

A leltárakat február 26-án reggel kezdik. Először a húsboltok, majd a tejboltok kerülnek sorra. Az ABC-áruházak 27-én következnek, ezeket másnap az 1–5 dolgozót foglalkoztató kis üzletek követik, míg végül március 1-jén az önkiszolgáló boltokkal zárul az „akció".

Február 28-án a kis élelmiszerboltok még kinyitnak reggel, hogy a vevők az ilyenkor szokásos bevásárlásaikat megtehessék. A tapasztalatok szerint másfél–kétórás reggeli csúcsforgalom után, még aznap elvégzik a készletek felmérését.

A vállalat igazgatója elmondta: szeretnék, ha a vevők megértenék ezt a kényszerű intézkedést és elővásárlással biztosítanák a szükséges otthoni készleteket. Erre egyébként megfelelő árualappal felkészültek.

F. D.

A legmelegebb február

A pogányi meteorológiai állomáson már a harmadik napja napközben 18 fokot mérnek, míg a belvárosi hőmérők Pécsett 20–22 fokot mutatnak. Mindegyik érték rekordnak számít, méghozzá 1871-től számítva. Azóta mérik Pécsett a nappali hőmérsékletet. Korábban a mai dohánygyár tornyában működött egy mérőközpont. Az adatokat Ferenczy Sándor őrzi, a pogányi állomás vezetője.

Ugrásra kész a Geopárd

Kivált a Mecseki Szénbányák egyik legrégebbi szervezeti egysége

A Mecseki Szénbányák Kutatási Központja 1990. január 1-jétől kivált a vállalatból, és Geopárd néven létrehozta a Geotechnikai, Környezetvédelmi Kutató-Fejlesztő és Szolgáltató Kft.-t. A társaság alaptőkéjét, a mintegy 18 millió forintot a szénbánya és az itt dolgozók adták össze. Ebből 15,6 millió a vállalati részarány (eszközök, épületek, pénz), míg a fennmaradó 2,4 millió forintot a dolgozók fizették be.

Mint Bányhegyi Mihály, a kft. vezetője elmondta, a vállalat és a társaság szempontjából egyaránt kedvező a szétválás, mert ezzel a lépéssel gazdaságilag áttekinthetőbb szervezeti forma alakult ki. A kiszolgáló tevékenységet illetően a szénbányának piaci kapcsolatokra van szüksége, mert olcsóbb megfizetni a szolgáltatást, mint egy állandó készenléti állományt fizetni. A kutatási központ több éve tudatosan készült erre a lépésre, ezért fokozatosan kialakították a vállalkozási funkcióhoz alkalmazkodó működési rendszerüket. A tevékenységük is egyre jövedelmezőbb lett. Míg 1982-ben 2 millió forint volt a tiszta nyereségük, addig 1989-ben elérték a 15,9 milliót. A bányának és a külső vállalatoknak végzett munka aránya az évek alatt egyre jobban kiegyenlítődött. A JPTE Közgazdaságtudományi Karának munkatársai készítettek gazdaságossági tanulmányt, amely a kutatási központ végső döntésében játszott fontos szerepet.

A kft. jövőben elsődleges feladatának tekinti a Mecseki Szénbányák termelési és biztonsági feladataival összefüggő tevékenységét, illetve a tudományos kutatómunkát. Ezen felül az ország egész területén végeznek speciális mérési, szakértői tevékenységet a gázvédelem és anyagok szerkezetvizsgálata, geofizika, geotechnika, környezetvédelem, por- és egészségi ártalmak elleni védelem, speciális elektronika, szeizmoakusztika és rezgésdiagnosztika, valamint tűz- és robbanásvédelem témákban. Egy hónapon belül lakossági szolgáltatással is jelentkeznek: vállalkoznak tetőterek hőszigetelésére. Az általuk alkalmazott, helyszínen habosodó szigetelőanyag olcsó, gyors technológiát biztosít.

Hajdú Zs.

MA

Pécsett, a Nevelési Központ színháztermében az „Engedetlen Egyetem" keretében a politikai értékekről, ideológiákról 17 órakor előadást tart Kis János, az SZDSZ ügyvivője, a filozófiaintézet főmunkatársa. Szervező a Liberális Klub, valamint az SZDSZ pécsi csoportja.

Dr. Kapronczay József, a Magyar Demokrata Fórum országgyűlési képviselőjelöltje ma 18 óra 30-kor Szentdénes kultúrotthonában tart választói fórumot.

Dr. Hoppa József, a Magyar Demokrata Fórum országgyűlési képviselőjelöltje 18 órától Magyaregregyen, az Arnold-házban tart fórumot.

A Magyarországi Szociáldemokrata Párt információs tagtoborzó ügyeletet szervez Pécsett, a Déryné u. 18-ban (az udvari bejárat felől) 16 és 18 óra között.

A pécsi Zöld Kör környezetvédelmi ügyeletét a Széchenyi tér 9-ben találhatják 16 és 19 óra között. Telefonon a 11-036-os számon hívhatók.

Az MSZMP megyei irodája ügyeletet szervez Pécsett, a Rét u. 4-ben 9 órától 18 óráig.

Választás

Fekete Mátyás (Szocialista Párt) Kétújfalun, a művelődési házban ma 19 órakor várja az érdeklődőket. Puch László (Szocialista Párt) Babarcon ma 19.30-kor választási gyűlést tart, Ormos Mária (Szocialista Párt) ma 18 órakor Mohácson, a volt pártházban pedagógusokkal találkozik, oktatáspolitikai kérdésekről beszélget velük. Szujkó Margit (Szocialista Párt) Drávaszabolcson 18 órakor találkozik az érdeklődőkkel.

Ferenc Miklós (Független Kisgazdapárt) Drávaszabolcson, a művelődési házban ma 18 órakor várja az érdeklődőket.

A Hazafias Választási Koalíció képviselőjelöltjeivel, dr. Iglói Zoltánnal ma 18 órakor Ellenden, a művelődési házban, dr. Horváth Miklóssal ma 18 órakor Gordisán, a művelődési házban találkozhatnak.

Fekete Gedeon (SZDSZ) ma 18 órakor a hosszúhetényi általános iskolában választási gyűlést tart.

Paizs József (független jelölt) ma 18 órakor Zókon találkozik a választópolgárokkal.

Werner József ma 18.30-kor Véménden, a kultúrházban programismertető beszédét mondja el.

Az SZDSZ 3. sz. választási irodáját ma 15 órától 19 óráig Pécsett, a Varsány u. 20-ban kereshetik fel az érdeklődők, vagy a 24-554-es telefonszámon.

Dr. Timcffy István, a Független Kisgazdapárt képviselőjelöltje február 23-án Nagyhajmás község kultúrtermében 17 órakor bemutatkozó és programismertető nagygyűlést tart.

Az FKgP képviselőjelöltje, Galbáts András pénteken a romonyai kultúrházban, szombaton a bogádi kultúrházban tart választási gyűlést 18 órai kezdettel.

Dr. Wekler Ferenc, a Faluszövetség jelöltje február 23-án, pénteken este hat órakor Bárban mutatkozik be választóinak.

Megyei pártélet

Szigetváron és környékén a Szocialista Pártnak már nyolc alapszervezete van, csaknem száz taggal. Így például működnek Felsőszentmártonban, Drávafokon, Dobszán, Somogyhárságyon, Szentlászlón is.

Az MSZMP újmecsekaljai 2-es szervezete már 70 fős. Titkára Dobány Sándor. Hétköznap 16 és 18 óra között várják az érdeklődőket, de telefonon a 10-44/439-es számon is hívhatók.

Az MSZMP Komló városi koordinációs bizottsága ügyeletet tart 14-től 17 óráig a volt városi pártbizottság épületében.

A Kereszténydemokrata Néppárt pécs-baranyai szervezete kiemelt feladatának tekinti a megyében élő nemzetiségiek képviseletét, érdekeinek védelmét. A második világháború után meghurcolt, kitelepített, megfélemlített és tulajdonától megfosztott magyarországi németség erkölcsi és anyagi rehabilitásáért. Levélben vagy telefonon tudják alakítani programjukat. Az értesítéseket, leveleket az alóbbi címre kérik: Ursprung János, 7632 Pécs, Laki I. u. 1. Telefon: 72/41-108.

A Magyar Politikai Foglyok Szövetsége közli, hogy az 1848. XXII. törvénycikk alapján létrejött Nemzetőrség a kor leghazafiasabb szerveződéseként jelent meg a magyar társadalomban. Ezt az eszmét kívánják folytatni a Magyar Nemzetőr Kör keretén belül. Jelentkezni hétköznap Pécsett, a József A. u. 10-ben 16 és 18 óra között, szombaton 8 és 12 óra között.

A Zöld Párt baranyai szervezete közli: Pécsett, a Rákóczi úti OTP mellett jelentős régészeti feltárás folyik. Pécs ókori elővárosának egyik középülete, egy provincia központjához méltó épület tárulhat elénk, mely egyedülálló. Ha már elkerülhetetlen a kereskedők háza és egy új Centrum Áruház létrehozása, akkor azok tervei úgy készüljenek, hogy a régészeti leletek a nagyközönség számára is bemutathatók legyenek egy történelemi emlékpark keretében.

Nyugdíjasfórum

A „Nyugodtabb évekért alapítvány" kuratóriumi tanácsa nyugdíjas fórumot szervez 1990. február 24-én, szombaton délelőtt 10 órakor a József Attila Művelődési Központban (Budapest, XIII. ker., József A. tér 2.). Ide várják mindazokat, akik már ismerik az alapítvány célkitűzéseit, mondják el véleményüket az alapítóknak. Azok előtt is nyitva áll a kapu, akik még nem látták a programot, nekik lehetőségük nyílik, hogy megismerjék az alapítvány tevékenységét és célkitűzéseit.

A fórum Tímár Gyulának, a kuratórium elnökének megnyitójával kezdődik, majd dr. Szigeti Zoltán, az alapítvány ügyvezetője tart tájékoztatót az eddigi működésükről és terveikről. A budapesti XIII. kerületi és a Bács-Kiskun megyei területi bizottságok munkáját ismerhetik meg az érdeklődők, amelyet a hozzászólások, kérdések és a vita követ. Végül az Adományjegy '89 akció nyereményeinek sorsolásával, és a zárszóval ér véget a program.

H. Zs.

Kössön barátságot a
5800
DOPLETA
191 típusú kötőgéppel
Utána megkötheti a család minden tagjának pulóverét, kardigánját...
SZÁMOLJON, MEGÉRI!
A kötőgépes tanfolyamra a helyszínen lehet jelentkezni!
30 napon belül megtanulhatja a kötés minden fogását!
Árusítással egybekötött bemutató Pécsett a DIANA áruházban
1990. február 23-án, pénteken 14 órakor

I „MARINA" citrom- és narancsszörp 76,10 Ft + u, – csenszlovak vaníliapuding 18,40 Ft.

KULTURÁLIS AJÁNLÓ

Rádió

Új pécsi régészeti leletek

„Ma éjfélkor lejár az ajánlószelvények leadási határideje. Ebből kiderül, hogy a márciusi választásokon milyen színek szerepelnek majd a politikai palettán. Valószínű pontos adatokkal még nem tudunk mi sem szolgálni – ez nem feladatunk –, ám egy dél-dunántúli hangulatjelentésre vállalkozunk, Baranyán kívül szerkszárdi, kaposvári, zalaegerszegi és bajai helyszínekkel. Emellett természetesen a Jó pihenést című szombat reggeli magazinban 8 órától több érdekességet kínálunk a rádióhallgatóknak" – mondja Kovács Zoltán szerkesztő. – „Beszámolunk arról, hogy Landler elvtárs helyett Batthyány gróf úr nevét viseli hamarosan egy nagykanizsai iskola. Két csillagászattal foglalkozó riportot forgatunk le, de jóslásra nem vállalkozunk. Viszont előrejelzést adunk a mezőgazdaság jövőjéről, ahogyan a baranyai magángazdálkodók látják. Emellett még szó lesz új pécsi régészeti leletekről, az autórendszámok változásáról, és a fogszuvasodás Tolna megyei egészségügyi tapasztalatairól.

Vasárnap 9-kor azok kapcsolják be készülékeiket, akik a nosztalgiát szeretik, hiszen dr. Nádor Tamás az Emberek, emlékek, dallamok című sorozatában sok érdekes beszélgetést hallanak régmúlt időkről és természetesen sok régi népszerű dallamot. A magazin után 10 órától Lenk Irén teljesíti a hallgatók zenés kéréseit.

*

Csontváry-matiné

A Hétvége a múzeumban rendezvénysorozatban február 24-én 10 órakor az origami klub első alakuló foglalkozására várja az érdeklődőket Kékes I. Tóbiás. A négy részből álló tanfolyamot a Néprajzi Múzeumban tartja.

Csontváry-matiné kezdődik vasárnap, február 25-én a Csontváry Múzeumban délelőtt fél 11-kor. Zalay Lídia operaénekes olasz áriákat, Kodály- és Grieg-dalokat énekel. Zongorán kíséri őt Horváth Judit.

*

Hangverseny a Székesegyházban

A Pécsi Szimfonikus Zenekar és a Pécsi Nevelők Háza Kamarakórusa közös hangversenyt ad feburár 26-án, este fél 8-kor a Székesegyházban. Műsoron Bach Christ lag in Todesbanden Kantáta című műve és Schubert Esz-dúr miséje. Közreműködnek a kamarakórus szólistái, Varga Márta csemballón és Kopjár Gábor zongorán. Vezényel: Tillai Aurél.

Vágyak, álmok, szorongások

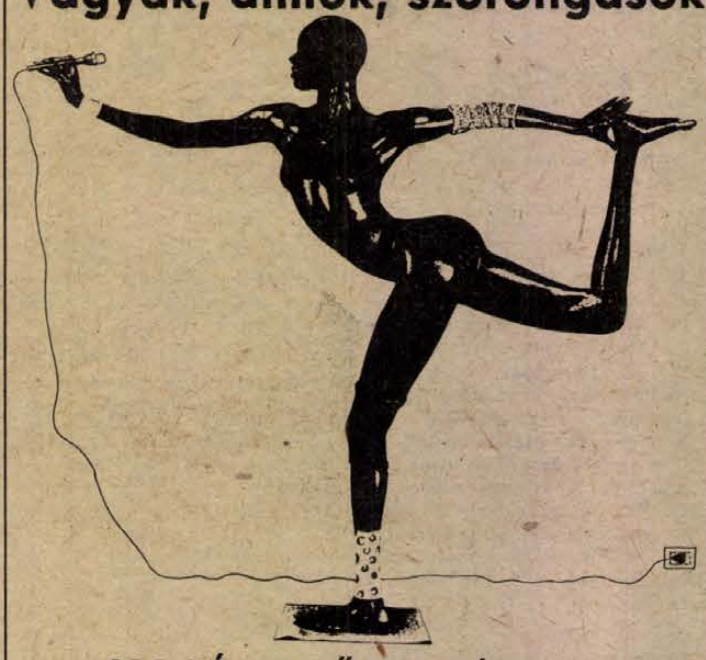

MAGÁNGYŰJTEMÉNY III.

–ELŐ SZOBOR- ÉS TÁNCKIÁLLÍTÁS–

AZ ART KÍSÉRLETI STÚDIÓ ELŐADÁSA

ANK MŰVELŐDÉSI HÁZ
1990. FEBR. 27-28. MÁRC. 1
19 és 20 óra

KERÉKES MENEDZSER IRODA

Hat előadás a Nevelési Központban

Összesen hat előadásban lesz látható az Apáczai Nevelési Központban az Art Kísérleti Stúdió Magángyűjtemény III. című élő szobor- és tánckiállítása. A téma az álom, az emberi lét titokzatos, rejtélyes, föltárásra váró mozzanata, amelyben fölfokozottan jelennek meg szorongásaink, elfojtásaink, erotikus vágyképeink. A február 27-én, 28-án, 29-én 19 és 20 órakor kezdődő előadás koreográfusa Szalay Tamás.

Március 2-án az ANK-ban folytatódik az Arth Night kísérleti művészeteket bemutató sorozata. 19 órától hajnali 2-ig megtekinthető Ladik Katalin előadásában Tolnai Ottó Bayer aspirin című monodrámája, melyet Jancsó Miklós állított színpadra. Ezt követi a budapesti avantgarde rockot játszó együttes, a Keleti fény koncertje, az estet free dance party zárja. Két kiállítás is várja majd az érdeklődőket: Pongrácz Éva selymeit, Ilovay Zsuzsa pedig aranyékszereit mutatja be.

*

Délszláv néprajzi kiállítás Mohácson

Jelentős esemény színhelye lesz ma Mohácson a Kanizsai Dorottya Múzeum. A felújított épületben ma a „Magyarországi horvátok, szerbek és szlovének népviselete és népművészete" címmel állandó néprajzi kiállítás nyílik, köszönhetően elsősorban dr. Sarosácz György múzeumigazgató hozzáértő és áldozatos munkájának. Ez alkalomból a Mohácsi Városi Tanács dísztermében ma, február 23-án, 16 órakor dr. Manherz Károly művelődési miniszterhelyettes és Németh Elemér tanácselnök mond avatóbeszédet. Ekkor nyílik meg néhai Horváth János fazekas gyűjteményes kiállítása, amelyen Fischer János, a megyei tanács művelődési osztályának vezetője mond ünnepi beszédet.

*

Saját úton...

Ma nyílik meg a Pécsi Galériában Bencsik István szobrászművész első gyűjteményes kiállítása. Egy egész életmű tárul itt a néző elé, közel 40 esztendő munkássága. Egy zaklatott, bonyolult korszak hullámhegyeit és hullámvölgyeit megjárt szobrász, művészetpolitikus, művészeti szervező mutatja meg önmagát szobrain keresztül. Bencsik István nem kiállítótermek számára készíti műveit. A műalkotás és a természet kapcsolatát keresi, az elemi erők emberre gyakorolt hatását vizsgálja, a rész–egész viszonyai érdeklik. Leráz magáról minden kötelékét és normát, saját törvényei szerint él és alkot, míg meg nem találja a keresett utat. A válogatás március közepéig látható.

A Művészetek Háza programjából

Folytatódik a pécsi Művészetek Házában a Színházi beszélgetések sorozat. Ezúttal Havel: Leirat című szatirikus vigjátékának alapján P. Müller Péter irodalomtörténész tart bevezető előadást, melynek címe: Havel és az abszurd dráma. A beszélgetésbe bekapcsolódnak a pécsi színházi előadás szereplői és rendezője, Balogh Gábor is. A program ma este 5 órakor kezdődik a kisteremben.

Fotóest lesz február 26-án, 19 órakor a nagyteremben, ahol az Osztrák Fotóművészek Szövetségének főtitkára, Franz Matzner tart bemutatót a tavalyi osztrák amatőr nemzeti fotóbajnokság anyagából. A háziqazda Tám László fotóművész. Ugyanezen a napon 18 órakor a kisteremben Lucilla Olivieri a vendéq, aki bemutatja a „Római villák Lazióban" és „A mosolyaó építészet" című filmeket. Az olasz régésszel dr. Bachman Zoltán építész beszélget.

*

Klasszikusok és újítók

Két zenei programra is hívja a közönséget a pécsi Ifjúsági Ház. Február 26-án 19 órakor a budapesti Szintézis együttes hardjazz-koncertje kezdődik. Ők a jazz azon válfaját művelik, melyben az előre megkomponált részek a rögtönzésekhez képest a megszokottnál nagyobb teret kapnak. A műfaj a jazzrock továbbfejlesztett változata. Saját szerzeményeket adnak elő, melyek hangzásvilágán érződik Bartók, Stravinsky, John Coltrane, Miles Davis, „Mahavishnu" John McLaughlin és Chick Corea hatása. Billentyűs hangszeren Geróts Zoltán, ütős hangszeren B. Horváth Tibor, a ritkaságszámba menő elektromos csellón pedig Fáy Krisztina játszik.

Klasszikusokat – Locatelli, Vivaldi és Bach műveiből – ad elő a pécsi Ifjúsági Ház zenekara a Liszt Ferenc hangversenyteremben március 2-án 19 órakor. Hegedűn közreműködik Regina Brandstätter és Mihályi Éva, zongorán pedig Horesnyi Mónika és Horesnyi Orsolya. Zenekarvezetők: Marossi László és Mihályi Iván.

*

Tárlat Ibafán

Az ibafai művelődési házban amatőr alkotók tárlata látható. Így bemutatkozik Horváth László és Horváth Antónia, akik szigetváriak. Láthatók egyebek között csuhébabák, rézkarcok, varrt képek, síknyomással készült alkotások. Rendező-szervező Bognár Papp Irén, az Amatőr Képzőművészeti Alkotók Közössége vidéki elnöke.

Rovatszerkesztő:
HODNIK ILDIKÓ

MAI MŰSOR

SZÍNHÁZ

Nemzeti Színház: Bolha a fülbe (este 7 óra), Szalma L.-bérlet.
Tájelőadás. Siófok: Hamupipőke (14.00 óra).
Pécsi Nyári Színház (Anna u. 17. sz.): Szamárkút (16.00 óra).

FILM

Uránia: Amerikai nindzsa II. (f4, f6, f8).
Kossuth: Kettős szerepben (hn10, 12), Amerikai nindzsa II. (f3, f5), Harapás (f7, f9).
Kossuth, Klub: Szenvedély (5, 8).
Park: Kettős szerepben (f4, hn6, 8).
Jószerencsét: Ne ébreszd fel . . . (f6), **Komló:** A keményfejű (4, 6, 8), **Mohács, videomozi:** Kegyetlen utca (6, 8), **Szigetvár:** A szerelem tengere (6, 8), **Siklós:** Sherlock és én (5, 7).

RÁDIÓ

KOSSUTH RÁDIÓ

8.05: Hangszemle. 8.20: Sokszemközt az egészségről. 8.50: Külpolitikai figyelő. 9.00: Napközben. 11.05: Népdalok. 11.40: A paraszt kontesz. Novella. 11.55: Reklám. 12.30: Pártok választási műsora. 12.35: Ki nyer ma? 12.45: Könyvújdonságok. 12.48: Reklám. 12.50: Van új a Nap alatt. 13.00: Klasszikusok délidőben. 14.05: Erről beszéltünk . . . 14.35: Zempléni Mária operettfelvételeiből. 15.00: Magyar írás. 15.50: Versarchívumunkból. 16.00: Tizenhat óra. 16.15: Hangoló. 17.00: Orvosi tanácsok. 17.05: Lakáshelyzetek. 17.30: Az Állami Népi Együttes felvételeiből. 18.00: 5x5 perc a debreceni Tszkernél. 18.05: Láttuk, hallottuk, olvastuk. 18.20: Levelekre röviden. 18.30: Esti magazin. 19.15: Sportvilág. 19.30: Hol volt, hol nem volt . . . 19.40: Dalok Pálóczi Horváth Ádám gyűjteményéből. 19.50: Gong. 20.00: Kulcspozícióban a beatnemzedék? 20.30: Díjnyertes zeneszerzők. 21.00: Kilátó. 21.45: Hajszálgyökerek. 22.00: Hírvilág. 22.30: Átváltozások. 23.30: Chopin-keringők. 0.10: Himnusz. 0.15: Éjfél után . . .

PETŐFI RÁDIÓ

8.05: Rivaldafényben. 9.05: Szórakoztató antikvárium. 10.00: Kertbarátok műsora. 10.05: Idősebbek hullámhosszán. 11.05: „Sorsomat nem kerülhetem el . . ." 11.35: Dzsessz. 12.10: Nóták. 12.53: Édes anyanyelvünk. 13.05: Pophullám. 14.00: Péntektől péntekig. 16.55: Reklám. 17.00: Útközben. 17.05: Kölyökrádió. 17.30: Ötödik sebesség. 18.30: Pop-regiszter. 19.05: Garázs. 19.35: Reggeli csúcs. 21.05: Nóták. 21.30: Cigányféléra. 22.00: Sikerlemezek CD-n. 22.43: Dzsessz. 23.10: Sporthíradó. 23.20: Rockpanoráma. 0.15: Éjfél után . . .

BARTÓK RÁDIÓ

6.00: Muzsikáló reggel. 9.05: Mai programok. 9.15: Barokk zene. 10.30: Zengjen a muzsika! 11.00: Sztravinszkij: Három darab vonósnégyesre. 11.07: Lengyel művészek operafelvételeiből. 12.05: Kamaramuzsika. 13.00: Hallgassuk újra! 14.00: A Weiner kamarazenekar hangversenye. 15.13: A kamarazene kedvelőinek. 16.05: Újraolvasva. 16.15: Zenekari muzsika. 18.00: A szovjet hegedűiskola. 18.30: Hiányjel. 19.03: Wagner: A nürnbergi mesterdalnokok. 0.10: Százat.

PÉCSI RÁDIÓ

5.55: Hajnaltól reggelig Dél-Dunántúlon (6.30: Dél-dunántúli krónika — Útinform — Ügyeletek hírei. 7.30: Dél-dunántúli krónika — Válaszolunk hallgatóinknak — Lapszemle — Időjárás — Hétvége spec. ja. 7.55: Programajánlat). 8.00: Műsorzárás. 13.00: Szerbhorvát nyelvű nemzetiségi műsor. 13.45: Német nyelvű nemzetiségi műsor. 14.30: A pécsi stúdió háromnyelvű szolgáltató és kereskedelmi műsora. 18.30: Szerbhorvát nyelvű nemzetiségi műsor. 19.30: Magyar nyelvű hírek. 19.05: Német nyelvű nemzetiségi műsor. 19.35: Műsorzárás.

TELEVÍZIÓ

MAGYAR TELEVÍZIÓ

TV 1.

8.53: Műsorismertetés. 8.55: Képújság. 9.00: Seherezádé. Kanadai balettfilm. 9.45: A kezdet és a vég. Film Déry Tibor emlékére. 10.45: Képújság. 16.50: Képújság. 16.58: Műsorismertetés. 17.00: Péntek délután. Évgyűrűk. 17.30: Téka. 17.40: Közlekedésről mindenkinek. 18.00: Ablak. 19.00: Műsorajánlat. 19.05: Reklám. 19.10: Esti mese. 19.20: Reklám. 19.25: Közlemények. Műsorajánlat. 19.30: Híradó. 20.00: Reklám. 20.05: Választási műsor. 20.15: „Kérlekalássan . . ." Vitray Tamás műsora. 21.15: Választási műsor. Magyar Liberális Párt. Münnich Ferenc Társaság. 21.15: Reklám. 21.30: Parabola. 22.00: A hónap versei. Február. 22.20: A csillag órája. Brazil film. 23.50: Híradó 3.

TV2.

17.00: Képújság. 17.15: Tv2. Benne: Reklám — Riportok — Időjárás — Zene. 17.45: Kérdezz! Felelek. 18.00: Telesport. 18.25: Gyerekeknek! 18.46: Tv2. 19.00: A nagy leszámolás. Olasz westernfilm. 20.30: Tv2. Benne: Hat ász. A Nívó Kft. és a Rákóczi hanglemezkiadó és menedzseriroda közös műsora. 21.00: Híradó 2. 21.20: Tv2. 21.30: Napzárta. 22.15: Bécsi operabál 1990. 22.55: Angliai Erzsébet. Lengyel történelmi dráma. 1. rész. 0.25: Tv2.

JUGOSZLÁV TELEVÍZIÓ

1. MŰSOR

8.15: Műsorismertetés. 8.20: Tévénaptár. 8.30: Saram, baram. Gyermekműsor. 9.00: Iskolatelevízió. 10.30: Hírek. 10.35: Iskolatelevízió. 12.30: Hírek. 12.35: Műsorismertetés. 12.40: Elmulasztották — nézzék! 13.45: Iskolatelevízió. 14.45: Műsorismertetés. 14.50: Hírek. 15.00: Mindig önökkel. 16.30: Magyar híradó. 17.00: Tévénapló I. 17.20: Oktatóműsor. 17.50: Gyermekműsor. 18.20: Számok és betűk. 18.40: Rajzfilm. 18.45: Muppet Show. 19.15: Rajzfilm. 19.30: Tévénapló II. 19.53: A mai sport. 20.00: A Los Angeles-i törvény. Filmsorozat. 21.00: Hazai show-program. 21.45: Tévénapló III. 22.05: Kulturális magazin. 23.05: Angol nyelvű hírek. 23.10: Mindig önökkel. Éjszakai program. 1.10: Hírek. 1.15: A szombati műsor ismertetése.

2. MŰSOR

17.25: Műsorismertetés. 17.30: Hírek. 17.35: Tévénaptár. 17.45: Tudományos könyvkirakat. 18.00: Zágrábi panoráma. Olasz nyelvű krónika. 19.30: Tévénapló. 19.55: Műsorismertetés. 20.00: Montenegro a XX. században. Dokumentumsorozat. 20.50: Tévémix. 21.05: Parlamenti krónika. 21.35: Az animáció mesterei. 22.05: Játékfilm. 23.35: A szombati műsor ismertetése.

OSZTRÁK TELEVÍZIÓ

1. MŰSOR

9.00: Hírek. 9.01: Orosz nyelvtanfolyam. 10.00: Iskolatévé. 10.30: Ne most, kedvesem! Amerikai film. 12.05: Holle anyó. Rajzfilm. 12.10: Belpolitikai magazin. 13.00: Hírek. 13.10: Mi. 13.40: A lázadó dalo. Amerikai film. 15.35: Gadget felügyelő. 16.00: An-tan-ténusz. 16.20: 5-ször te meg én. 16.35: Slágerek és ötletek. 16.55: Mini tv-híradó. 17.05: Figyelj jól! 17.10: Tudományos magazin gyermekeknek. 17.35: Mini kvíz. 17.55: Mackóék. 18.00: Ez volt a bécsi operabál '90. 18.30: Falcon Crest. 19.30: Tv-híradó. 20.00: Sporthírek. 20.15: Két férfi, egy eset. Krimi. 21.20: Dinasztia. — A Denver-klán. Amerikai családfilm. 22.05: Oldalpillantások. 22.15: Trailer. 22.45: Mainzi karnevál. 2.15: Hírek.

SKY EUROSPORT

6.00: Üzleti világhíradó. 6.30: Európai üzleti hírek. 7.00: DJ Kat Show. 9.30: Eurosport-étlap. 10.00: Stuttgart Classic teniszverseny. 13.00: A kaland órája. 14.00: Műkorcsolya. 15.00: Európai kosárlabda. 18.00: Északi Sí Világkupa. 19.00: 1989. évi rodeoshow és westernfesztivál. 20.00: Pankráció. 22.00: Hójelentés. 23.00: Stuttgart Classic teniszverseny. 2.00: Műsorzárás.

SUPER CHANNEL

7.00: Napkezdet. 8.00: Egyveleg. 16.00: Forró drót. 17.00: Hullámhosszon. 18.30: Nemzetközi slágerstúdió. 19.30: Időlánc. 19.55: Időjárás. 20.00: Koncertkülönlegesség: Chris De Burgh. 21.00: Amerikai földalatti. 22.00: Hírek, időjárás. 22.10: Kék éj. 0.10: Hírek, időjárás. 1.20: Időlánc. 1.50—7.00: Egyveleg.

TV 5-ÖS

16.05: Hírek. 16.15: A kilencvenes évek hangadói. 17.15: Esély a daloknak. 17.45: Muskétások konyhája. 18.00: Számok és betűk. 18.20: Inci-finci fantázia. 18.35: Pihenőidő. 18.50: Tv 5-klub. 19.00: Tudományos magazin. 19.30: Hírek, időjárás. 19.40: Csillogó papiros. 20.00: A törvény nevében. Igazságügyi műsor. 21.00: Világútlevél. Vetélkedő. 22.00: Tv-híradó. 22.25: Időjárás. 22.30: Nejlonszívű Richard. Szürrealista kanadai film. 24.00: Meneküljön, aki tud! Varieté. 0.50: Műsorzárás.

SAT1

6.00: Jó reggelt a SAT1-gyel! 8.30: Hírek, időjárás. 8.35: Szomszédok. 9.00: Hírek. 9.05: Közkórház. 9.50: Főzőcske. 10.00: Hírek, időjárás. 10.05: Tévébolt. 10.30: A jó fiúk és a rossz fiúk. Amerikai western. 12.15: Szerencsekerék. 13.00: Tévétőzsde. 14.00: Műsorelőzetes. 14.05: A valódi szellemirtók. Rajzfilm. 14.30: Utazóknak. 14.40: Közkórház. 15.30: Tévébolt. 16.05: Paradisa — egy férfi, egy colt, négy gyerek. 17.00: Hírek. 17.10: Szomszédok. 17.35: Tesztelési ötletek. 17.45: Műsorelőzetes. 17.50: Az Addams család. Hátborzongató komédia. 18.15: A hibbantak. Vígjáték. 18.45: Híradó. 19.05: Szerencsekerék. 19.50: Időjárás. 20.00: Charlie angyalai. Krimi. 20.55: Hírek. 21.00: A kék paradicsom. Amerikai kalandfilm. 22.45: A nap hírei, sport, időjárás. 22.55: Érdemes félrelépni. Olasz erotikus vígjáték. 0.15: Műsorelőzetes.

RTL

6.00: Hitchcock-sorozat. 6.25: Halló, Európa! Jó reggelt, Németország! 8.30: Hírek. 8.35: Telebutik. 9.00: Hírek. 9.10: A Springfieldek története. 10.05: Játékshow. 10.35: Kedves Bill bácsi! 11.00: Dr. med. Marcus Welby. 11.45: A hétmillió dolláros nő. 12.30: Klasszikusok délidőben. 13.00: Telebutik. 13.30: Kaliforniai klán. 14.15: A Springfieldek története. 15.00: Konyhaművészet. 15.30: Szép és fitt. 15.40: Hírek. 15.43: Üzleti hírek. 16.00: Egyszerűen állati. 16.30: Murphy papa. Családfilm. 17.10: Játékshow. 17.45: Játssz velünk! 17.55: Hírek. 18.00: Dr. med. Marcus Welby. 18.45: Híradó. 19.05: Időjárás. 19.15: Gemini Man. Amerikai film. 20.15: Egy rendőr boszszút áll. Amerikai akciófilm. 21.50: Hírek. 22.00: Sípjel. 23.30: A babysitter-gyilkos. Amerikai horror. 1.05: Férfimagazin. 1.40: Aerobic. 1.45: Műsorzárás.

Pécsi utcák – híres emberek

Derkovits Gyula

A két világháború közötti festészetünk egyik kiemelkedő festőalakja, grafikusa. Az első világháborúban megrokkant. A festészet és a rézkarc művészetét Kernstock szabadiskolájában sajátította el. Agitatív erejű grafikai műveit (a Dózsa-fametszetsorozatot) a munkásosztályhoz való tartozása szabta meg. Eleinte nem tud szabadulni a német expresszionizmus formai hatása alól *(Utolsó vacsora, Halottsiratás)*, de a 30-as évekre kiteljesedett művészetének egyéni jellege.

A költő, az iró műveiben adja önmagát. A festő is nemcsak önarcképeivel van önmagához legközelebb, de szinte minden művében egyaránt jelen van. Bármit is rajzol saját világából, abban ő is benne van, ő is mellette van, ha nincs is odafestve.

Különösen érvényes ez Derkovits világára. Ő mindenütt ott van, ahol elnyomott és elnyomó van, ahol az üldözöttek emberhez méltó élettől megfosztott világa jelentkezik.

Az *Én és a feleségem* és a *Mi ketten* nemcsak önarcképek, hanem Körner Éva szerint „rajtuk az emberi lét nemessége fénylik".

Más képeiben is mélyen emberi motívumok lépnek elő: a szenvedés, a nélkülözés, a menekülés, a munka hol kisebb, hol nagyobb tömegek szerepeltetésével *(Menekülő asszonyok, Menekülés, Kenyérért, Éhesek télen)*.

A munka apoteózisaként a színek kavalkádjában keménynyedik elénk a *Hídépítők, Rakodómunkások, Dunai homokszállítók* dekoratív képe. Egyik legmegrázóbb alkotása a *Kivégzés*, a drótsövény oszlopa elé állított, hátrakötött kezű, derékig meztelen férfi izmos alakjában szintén azonosul a festő önmagával. Nem embermotívumú képein is ez figyelhető meg, mint amilyen a pompás *Igásfogat*, vagy az élettelen tárgyakat ábrázoló *Téli ablak*. Távolabbi témáiban a hazai és az emberi lét motívumai ötvöződnek össze. A nagy emberi érzések, indulatok, szenvedélyek, szerelem, szeretet, düh, elszántság mellett ott találjuk a magános, a kivetett, elhagyott, kifosztott ember keserűségét. Mindezek a motivációk nemcsak együttérzést, felháborodást váltanak ki a művészből, hanem – Fülep Lajost idézve – „az egész emberi lét megváltoztatásának akaratát is". Minden, amit a festő ábrázol, egyúttal az elnyomottak sorsáért vállalt felelősség is. Egész művészetét az emberek testvériessége, az emberi lét nemessége hatotta át. Derkovits kis nép nagy művésze volt. Azt a fajta festészetet művelte, amely a XVI. század nagy velencei festőinek, majd németalföldiek, spanyolok művészetében, illetőleg a XIX. század naturalizmusában mindinkább a *szint* tette az alkotás lényegévé.

A nyomor és a betegség életpályáját tragikusan rövidre szabta. Alig volt 44 éves, amikor az ecset 1934-ben kiesett a kezéből.

Tóth István dr.

Pécsett a legolcsóbban az Eszék étteremben étkezhet!

Kecskeviděki Vendéglátó Vállalat · Pécs

Önkiszolgáló étterem és II. osztályú **GILDE** sörözö.

Nagylétszámú rendezvények lebonyolítását is vállaljuk.

LEGYEN A VENDÉGÜNK! VÁRJUK!

Mohácsra növényvédelmi alapismerettel, kiskertművelési gyakorlattal rendelkező

szakembert keresünk reszortvezetői munkakörbe

Jelentkezés: a Háztartási-Vegyi bolt vezetőjénél: Mohács, Szabadság u. 16.

BARANYAKER

LAKÁS-INGATLAN

Szoba, konyha, fürdőszobás családi ház szép konyhakerttel eladó. Kocsis I. u. 1. sz.

Pálosoknál, Pécsen kertes házamban lévő szoba-konyhámat eladnám vagy elcserélném Balaton közeli, présházas szőlőért, gyerekes házaspárral! „Építkezhet" jeligére a Hunyadi úti hirdetőbe.

Házaspár kiadó lakást keres, legalább kétszobásat vagy bármilyen lakásmegoldás érdekel bennünket, életjáradék stb. „Zsófi" jeligére a Hunyadi úti hirdetőbe.

Eladó 300 □-öl lugasszőlő, gyümölcsös présházzal a vasasi elágazónál, Muromdűlőben. Érdeklődni: Nagykozár, Kaszapovics u. 23., napközben a 10-804-es telefonszámon.

Új, befejezés előtt álló, panorámás, 30 m²-es, zártkerti ingatlan, 260 □-öl területtel eladó. Vadász utca 11., III. 8. Telefon: 33-931.

Eladó 900 □-öl terület, fele szőlő; présház, pince, felszereléssel. Érdeklődni: Márfa, Bíróék.

Pécsújhegyen 1700 □-öl szőlő, gyümölcsös, 300 m² fóliasátor és teljes berendezéssel eladó. Víz, villany van. Gazdálkodásra alkalmas. Rózsavölgyi Károly, Pécs, Égervölgy 1. Telefon: 27-138.

Budapest, IV. ker., Újpest centrumában 1,5 szobás, összkomfortos, I. emeleti, szövetkezeti lakásom pécsi, 2 szobás vagy hasonló 1,5 szobásra, szövetkezetire vagy tanácsira + kp-re cserélem. Érdeklődni: Pécs, Szikora J. u. 13., I. em. 6. Simon.

Belvárosi, második emeleti, 3 szoba, összkomfortos, tanácsi lakást 4 szobás, OTP-s lakásra vagy családi házra cserélnénk. Érdeklődni: 18 óra után a 16-929-es telefonszámon.

Kertvárosban 2 szobás, erkélyes, szövetkezeti lakás eladó zöldövezetben. Érdeklődni: 17-012. 14 órától.

Tehermentes, 52 m²-es, erkélyes, összkomfortos, OTP-öröklakás bútorozottan vagy üresen, készpénzért Kertvárosban eladó. Esetleg új Ladát beszámítok. „Kedvező tavaszi vétel" jeligére a Hunyadi úti hirdetőbe.

Pécsen, a Petőfi utcában telefonos, 74 m²-es társasházi öröklakás eladó vagy budapesti kisebbre cserélhető. Érdeklődni: 17-938 vagy 06-1-1867146.

3 szobás OTP-öröklakás eladó. Pécs, Szabó E. tér 3., X. em. Nagy.

Aranyhegyen 450 □-öl szőlő présházzal eladó. Érdeklődni: 17-938 vagy 06-1-1867146.

125 m²-es, igényes belső kialakítású, kertes, garázsos családi ház, kp + öröklakás beszámításával eladó. Érdeklődni: Váradi János. Telefon: 15-844 (8—16 óráig) vagy a helyszínen 17 órától, Pécs, Dózsa Gy. u. 38/1.

A Mecsek-oldalban szőlő-gyümölcsös eladó. Telefon: 27-917. Pécs, Kovács Antal u. 7. Tiborcz.

Eladó Komlón 2 szobás, garázsos, összkomfortos családi ház, bútorozottan is. „Skorpió" jeligére a Hunyadi úti hirdetőbe.

Kisebb családi ház sürgősen eladó. Érdeklődni: Pécsszabolcs, Vörös Hadsereg út 33.

20 személy részére családi ház, utazási irodán keresztül, kiadó. Telefon: 20-199.

Családi házban lakrész kiadó. Gyopár u. 3.

Panorámás helyen, a Mária-dűlőben eladó 500 négyszögöl szőlő-gyümölcsös teljes felszereléssel, 80 négyzetméteres, lakható épülettel. Irányár: 980 000. Jó befektetés. Érdeklődni: Egri Gyula u. 62., II. em. Bogdán László.

Garázst bérelnék lakásom környékén. Cím: Vas Gereben u. 29. Telefon: 31-035.

Családi ház, 2 és fél szobás, eladó. Érdeklődni: 17 óra után, Pécs, Lugos u. 13.

Malomvölgyi-tónál 200 □-öl szőlő, 180 □-öl szőlő, 800 □-öl szántó, 60 □-öl konyhakert eladó. Érdeklődni: Kökény, Kossuth L. u. 9.

Pécs belvárosi, téglaépületű, első emeleti, 34 m²-es, megvásárolt, gázfűtéses lakásomat elcserélném balatoni, lakható, régebbi nyaralóra, ugyanekkorára. „Megegyezünk 5283" jeligére a Hunyadi úti hirdetőbe.

Pécsújhegyen 200 □-öl lugasrendszerű szőlő, hozzáértőnek, felesbe kiadó. Érdeklődni: Nagykozári u. 3.

Romonyai szőlőhegyen, a létesítendő tó partján 350 □-öl sík konyhakert, gyümölcsfákkal, bádéval eladó. 300 Ft négyszögöle. Telefon: 16-248.

Eladó 400 □-öl szőlő felszereléssel, kis szoba, pince, villannyal. Érdeklődni: Pécs, György u. 1. Telefon: 35-445.

Déli fekvésű, 52 m²-es, tehermentes lakást (téglaépületben) cserélnénk, ráfizetéssel, 3 szobás lakásra vagy családi házra. „Roberta" jeligére a Hunyadi úti hirdetőbe.

Sikondán 101 □-öl telken lévő ikernyaraló eladó, két részben is. Érdeklődni: 16-486, este 5 óra után.

Vennék két- vagy háromszobás lakást a Surányi vagy a Magaslati út környékén. „Toscana" jeligére a Hunyadi úti hirdetőbe.

Telekkel rendelkezők! Társulnék ikerház építése céljából. „Biztos partner" jeligére a Hunyadi úti hirdetőbe.

Építési telkek olcsón eladók. Szőlő, konyhakert bérbe adó. Rigóder u. 31. Martinkovics.

Életjáradékot, havi 5000 Ft-ot fizetnék Pécs közeli házért, lakásért. Fiatal, 2 gyermekes házaspár. „Szoba, konyha szükséges" jeligére a Hunyadi úti hirdetőbe.

Dombai tónál áron alul eladó 330 n-öl terület. Ugyanitt 250 n-öl fiatal szőlő. „Megegyezünk 5155" jeligére a Hunyadi úti hirdetőbe.

Zengővárkonyban, főút mellett, 3 szobás, központi fűtéses, családi ház, nagy kerttel, 1½ szobás lakásra + kp.-re cserélhető, vagy eladó. „Sürgős 5156" jeligére a Hunyadi úti hirdetőbe.

Családi ház eladó. Sumony, Vasút u. 5.

Cserdi, Fő utca 66. számú felújított, nagy, családi ház, gazdálkodásra alkalmas melléképülettel, 900 □-öl területen eladó. Érdeklődni: Pécs, Árvácska u. 20. Telefon: 26-749.

A Nap utcában két szoba, összkomfortos lakás, elsősorban diákoknak kiadó. További információ a 74/66-783 telefonon 16 óra után.

Ház eladó. Pécs, Újvilág u. 1. Gáz bevezetve. Kettő családnak is megfelel. Azonnal beköltözhető. 1,5—2 szobás, összkomfortos lakást beszámítok. Megtekinthető: mindennap 10—13 óráig.

Pécstől 5 km-re, Romonyán 420 □-öl zártkert eladó. Falutól, busztól öt perc. Villanylehetőség van. Érdeklődni: 25-952-es telefonon.

61 m²-es, 2 szoba, étkezős, OTP-öröklakás eladó. Dóra utca 11., III. em. 12. Érdeklődni: 17 óra után.

3 szobás, központi fűtéses családi ház, műhelynek alkalmas nagy garázs eladó. Érdeklődni: szombat, vasárnap, Pécs, Laskó u. 34. sz.

Eladnám vagy elcserélném építési telekre, megélhetést biztosító görcsönyi szőlő-gyümölcsösömet, 550 □-öl, rajta pince, présház, teljes felszereléssel. Villany van. Érdeklődni: szombat, vasárnap egész nap, Turi, Pécs, Sarohin tábornok út 9., IV. 13.

4 szobás, kertes, telefonos, gázfűtéses családi ház garázzsal, melléképülettel eladó. Ráépítési lehetőség. 2 szobás, telefonos, erkélyes lakást beszámítunk. Pécs, Móra F. u. 71.

Pécsen, panorámás környezetben, az Abaligeti úton építési telek eladó vagy budapesti ingatlanra, esetleg üzletre cserélhető. Telefon: 66/28-385.

Panorámás hétvégi ház, lakható, Mária-dűlőben 400 □-öl szőlővel eladó vagy harkányi, esetleg balatoni lakrészre (nyaraló) cserélhető. 31-713-as telefon.

Családi ház 340 négyszögöl kerttel, 135 m²-es, 4 szobás, összkomfortos + 64 m²-es, komfortos épülettel, 2 garázzsal, megosztva is, eladó. Levélcím: Fónay, Pécs, Antónia u. 3.

Egyszemélyes szolgáltatói munkára alkalmas, telefonos üzletrész kiadó a Kodály Zoltán utca 3. szám alatti fodrászüzletben. Érdeklődni a helyszínen.

Telefonos, 30 m²-es irodahelyiség kiadó Pécs centrumában. 29-376, az esti órákban.

Üzletnek, irodának, lakásnak megfelelő, 20 m²-es belvárosi helyiség eladó. „Rákóczi út" jeligére a Hunyadi úti hirdetőbe.

Mohács, Sallai u. 11. családi ház jellegű társasházban 3 szoba, komfortos lakásomat kis kerttel, pincével elcserélném másfél, két szoba, összkomfortos lakásra, első emeletig.

Pécsi vagy balatoni lakásra cserélném, esetleg készpénzért eladnám kaposvári, 2 szobás, összkomfortos lakásomat. Telefon: 82/21-098.

Komlói, 2,5 szobás, összkomfortos, tehermentes, OTP-lakás eladó. Cím: László Lajos, Komló, Bajcsy-sZ. u. 19., II/7. Érdeklődni: 16 óra után.

Eladó 312 □-öl beépíthető telek Pécs, Fülemüle u. 84. szám alatt. (Ürögfelső buszmegálló.) Hrsz. 2129. Érdeklődni: Pálvölgyi József, Pécs, Újvilág u. 16. Telefon: 17-972.

Mázaszászváron, Kiss Gy. u. 4. sz. alatti ház eladó. Érdeklődni helyben: Bánkuti Istvánné, Petőfi S. u. 37. vagy Csinos Mihályné, Miskolc, Gyula u. 20/B. Telefon: 46-76-136.

Mohács, Garay u. 38., nagy családi ház eladó.

Mecsek-nyugati, 1,5 szobás, tanácsi lakásomat elcserélném Farkas I. utcai vagy Budai vám környéki, 1 vagy 2 szobás, tanácsira. Érdeklődni: 34-708-as telefonon, egész nap.

Mecsek-Nyugaton 250 m²-es családi ház üresen kiadó. „25 000 246989" jeligére a Sallai utcai hirdetőbe.

Elcserélném 1 szoba, konyha, fürdőszoba, spájzos, 46 m²-es, komfortos lakásomat összkomfortos, 1,5-re. Sallai u. 21. Barta.

Kozármisleny központjában építési telek tervrajzzal eladó. Érdeklődni: Kozármisleny, Kinizsi út 9. 17 óra után, mindennap.

Pellérden új családi ház eladó. Minden megoldás érdekel. Érdeklődni: Pellérd, Szabadság út 34.

200 négyszögöl kert, gyümölcsös, kis házzal, kúttal, Pécs közelében, betegség miatt eladó. Érdeklődni este a 28-935-ös telefonon.

Csertetőn 250 négyszögöl szőlő, 250 négyszögöl gyümölcsös, 2 szintes hétvégi házzal, áron alul, fizetési könnyítéssel, sürgősen eladó. Villany, víz van. Irányár: 260 ezer forint. Érdeklődni: Csertető 197. Kátai Mihálynál, délelőtti órákban.

Nagypostavölgyben, műút mellett családi ház építésére telek eladó. Telefon: 28-149.

Helesfán eladó 420 négyszögöl szőlő, gyümölcsös, konyhakert, présház, pince, lakható szoba és teljes felszerelés. Érdeklődni: Pécs, III., Pollcak M. u. 2., 2/B., II/7. Telefon: 34-074.

Eladó a nagypeterdi szőlőhegyen 600 négyszögöl lugastelepítésű szőlő, pince teljes felszereléssel. Érdeklődni: Kiss László, Cserkút, Szőlőhegy 22.

Családi ház eladó. Bükkösd, Kossuth L. u. 28. sz. alatt. Érdeklődni: Hegyszentmárton, Egerszeg u. 50.

Eladó kétszobás, II. emeleti, szövetkezeti lakás. Regina u. 5. Vass. 17 óra után. Telefon: 32-734.

Fiatal házaspár eltartási szerződést kötne idős nénivel, családi házért. Elsősorban régi Kertváros érdekel bennünket. Válaszokat „127 Kertváros 247380" jeligére a Sallai utcai hirdetőbe.

Családi ház eladó vagy 2 db 1,5 szobás, OTP-lakásra cserélnénk. Más megoldás is érdekel. Kozármisleny, Móra F. u. 24.

Elcserélném Bogád-Homoktetőn, műút mellett lévő 286 négyszögöl gyümölcsös, saroktelkemet, félig kész épülettel; orfűi kis telken lévő horgásztanyára. Érdeklődni: Pécs, Boldizsár u. 8. Garzó Tibor. (A Felsőhavi utcából nyílik.)

Harkány, Siklós, Máriagyűd térségében üzlethelyiséget bérelnék, 60 m²-ig. „Vállalkozás 247385" jeligére a Sallai utcai hirdetőbe.

ADÁS — VÉTEL

30 db vemhes anyajuh eladó Pécsváradon, Munkácsy u. 14. Telefon: 34. 8—18 óráig, 333. 18 órától.

HANGLEMEZEK 30%-OS KIÁRUSÍTÁSA,

amíg a készlet tart. Sallai u. 30.

Eladó új személyi számítógép joystickkal, datasettel. Érdeklődni: 26-636-os telefonon.

Energomat thermál újszerű, automata mosógép eladó. Varsány u. 6., IV/14.

Lada 2107-es 0 km-rel eladó. Telefon: 17-134.

Szép ülőgarnitúrát, stíl lakberendezési tárgyakat vennék. Telefon: 16-248.

Görénytenyésztéshez használatos ketrecek búvóládával eladók. Abaliget, Kossuth u. 109. Szabó.

Energomat thermál automata mosógép, originál, sürgősen eladó. Érdeklődni telefonon: 29-662.

ELŐSZOBAFAL! MINTABOLT!

Pécs, Zsolnay V. u. 51. A gyártónál olcsóbb!

Trabant-alkatrészek: motorblokk, sebváltó, futóművek, stb. eladók. Érdeklődni: Balogh, Anikó u. 4. 17 óra után.

50-es MTZ friss műszakival, kombinátorral és ekével eladó. Berkesd, Alkotmány út 30.

Eladók ellés előtt álló előhasú és második ellésű kocák. Érdeklődni: Kisdér, Petőfi út 9. sz.

Eladó jó minőségű lucerna- és rétiszéna, takarmányrépa. Érdeklődni: Kisdér, Petőfi út 9. sz.

GÉPJÁRMŰ VÉTEL-ELADÁS „EURÓPA"
Pécs, Teréz u. 5.

Jó állapotban lévő GI-s, 120-as Skoda eladó. Érdeklődni lehet: Mohács, Mohácsi Jenő utca 6. szám alatt.

Faipari porelszívót keresünk. KAPOCS Közvetítő. Pécs, Jászai u. 2.

DO 53-63 rendszámú 126—E Polski Fiat eladó. Pécs, Szabó József út 2. Gaál.

Méhészetet, felszerelést, tanyát veszek. Bokor, 7681 Kán, Arany J. u. 22.

Bontási faanyagok, használt ajtók, ablakok, 5 db gázkonvektor, 1 db gáztűzhely: 3 lapos, gázbojler, jó állapotban eladó. Megtekinthetők 16 óra után a Mártírok útja 22-ben. Telefonon napközben a 15-844/115-ön lehet érdeklődni.

Vajszlón szétszedhető, 2 üzletnek megfelelő árusítópavilon eladó. Érdeklődni: Széchenyi u. 12.

Új és használt HANGSZEREK ADÁS-VÉTELE. MUSIC CITY hangszerbolt. Telefon: 35-755. Pécs, Citrom u. 9.

Újrakezdők, figyelem! Nagy teljesítményű, félautomata fakonálfaáru készítő gépsor, szerződéssel is, eladó. 35-877.

Német juhász kölykök eladók. Jazbinsek János, 7691 Pécs-Somogy, Vasútállomás 10.

Győztes szülőktől tarka és egyszínű spániel kölykök eladók. Jazbinsek Jánosné, 7691 Pécs-Somogy, Vasútállomás 10.

ELADÓ
kitűnő állapotban
6 éves
OPEL KADETT 1,6 D
390 000 Ft-ért.
Érdeklődni:
Szupi üléshuzatszaküzlet,
Engel J. u. 1/2.

Figyelem! Színesfémet veszek a legmagasabb áron, 30-tól 90-ig. Pécs-Nagyárpád, Pál László u. 15.

Figyelem, Régiség! Kastélyok berendezéséhez keresünk 18—19. századi szalongarnitúrát, vitrint, komódot, írószekrényt (tabernákulum, secretaire), íróasztalt, intarziás bútorokat, csillárt, márványszobrot, Biedermeier és Thonet bútorokat, kidomborodó pecsétes Zsolnay-tárgyakat, Herendi porcelánt, Szűz Mária tűzzománc medált és egyéb régiségeket. Anonymus — 35-522 — Pécs.

BÚTOR!
Biedermeier és Thonet bútorokat veszek. 35-522.

Amerikai humuszgilisztta továbbtenyésztésre, humusztermelésre eladó. A szaporulat viszonteladása nincs korlátozva. 5 éves felvásárlási szerződés. Technológia és házhoz szállítás ingyenes. A telepítésben segítségnyújtás. Hitellehetőség egymillió forintig. Érdeklődni: 06-62-30-871-es telefonon, 15—20 óráig.

Ford Sierra 2,30, 80 ezer km-rel, motor + váltó (5), futómű eladó. 72/80-642. 18 órától.

VEGYES

VÍZUMOT
gyorsan, olcsón csak a
TOP-TRAVELNÉL.
Sallai u. 28.
Telefon: 25-020.
9—17 óráig.

Ács-állványozó munkát vállalok. Patacs, Süle-völgy 5. Tel.: 28-373.

TEHERSZÁLLÍTÁS
14-184
PANNÓNIA FUVARSZERVEZŐ GMK

Lakodalmak, rendezvények zenei szolgáltatása. Telefon: 34-230.

GÉPI FÖLDMUNKÁT VÁLLALUNK
igény szerint
SZÁLLÍTÁSSAL.
Telefon: 26-555.

33-316
BÁSTYA
FIX, BILLENCS, DARUS, GÉPI FÖLDMUNKA

Menyasszonyi és koszorúslányruha különlegességekkel várjuk kedves kölcsönzőinket. Szombaton zárva. Cím: Bodó Rezsőné, Szigetvár, Vár utca 17/1. Telefon: 12-408.

Halálozás

Szomorú szívvel tudatjuk, hogy szeretett édesanyánk, leányunk,
BERNÁT ILONA
február 12-én, tragikus körülmények között elhunyt. Temetése február 28-án 2 órakor lesz a pécsi központi temetőben. Gyászoló gyermekei és szülei.

Fájdalommal tudatjuk, hogy szeretett édesanyánk,
KOCSIS JÁNOSNÉ (JENŐNÉ)
83 éves korában, február 18-án csendesen elhunyt. Temetése február 27-én fél 2 órakor lesz a pécsbányatelepi temetőben. A gyászoló család.

Mély fájdalommal tudatjuk, hogy drága édesapám, apósom és nagypapánk,
MARKULA JÓZSEF,
sellyei lakos hosszú szenvedés után elhunyt. Hamvasztás utáni búcsúztatása február 24-én 11 órakor lesz a sellyei temetőben. A gyászoló család.

Mély fájdalommal tudatjuk, hogy
HOCK ISTVÁNNÉ,
volt marázai lakos 87 éves korában elhunyt. Temetése február 27-én 1 órakor lesz a pécsi központi temető kápolnájából. Gyászoló lánya, unokája és családja.

Tudatjuk mindazokkal, akik szerették és ismerték, hogy
HEGEDUS SÁNDOR
február 14-én, életének 60. évében elhunyt. Hamvasztás utáni búcsúztatása Munkácson lesz. A gyászoló család.

Mélységes fájdalommal tudatjuk mindazokkal, akik ismerték és szerették, hogy
DITTLER EMIL
60 éves korában elhunyt. Búcsúztatása február 27-én 2 órakor lesz a pécsi központi temető kápolnájában. A gyászoló család.

Mély fájdalommal tudatjuk, hogy szeretett férjem, édesapám, nagypapánk, apósom és kedves rokonunk,
KISS IMRE,
a PIK nyugdíjasa 70 éves korában elhunyt. Hamvasztás utáni búcsúztatója február 28-án de. fél 11 órakor lesz a pécsi központi temetőben. A gyászoló család.

Tudatjuk mindazokkal, akik ismerték és szerették, hogy
NÉMETH ISTVÁN,
Vasas II-i lakos 73 éves korában csendesen elhunyt. Hamvasztás utáni búcsúztatása február 27-én du. 3 órakor lesz a pécsi központi temetőben. Gyászoló fia, menye és lánya.

Fájdalomtól poríg sújtottan értesítem mindazokat, akik ismerték és szerették, hogy drága jó fiam,
NYERS LÁSZLÓ JENŐ
szeretett hazájától távol, Sydneyben (Ausztrália) súlyos betegségben, váratlan hirtelenséggel február 12-én elhunyt. Gyászolja édesanyja és Svédországban élő testvére, Andor.

Feledhetetlen édesanyánk, feleségem, nagymamánk és testvérünk,
PÁLINKÁS ILONA
Kovács Lajosné
70 éves korában meghalt. Végső búcsút február 24-én, szombaton 13.30 órakor veszünk tőle a patacsi temető kápolnájában.

Szomorú szívvel értesítjük mindazokat, akik ismerték és szerették, hogy a kedves rokon, jóbarát,
ÖZV. ERDÉLYI JÁNOSNÉ
Balázs Ilona
hosszú, súlyos betegség után, 85 éves korában Komlón elhunyt. Temetése február 27-én fél 1 órakor lesz a pécsi központi temetőben. A gyászoló család.

ÁRUSZÁLLÍTÁS, KÖLTÖZTETÉS.
Telefon: 26-550.

Varrógép és háztartási gép helyszíni javítása. 24-897, Murányi.

Korona Tehertaxi 10-351

Gépkocsival rendelkező, agilis fiatalasszony 6—8 órás állást vállal. Eladó vagy áruberszerző. „Április" jeligére a Hunyadi úti hirdetőbe.

1-10 t
MOBIL TEHERTAXI
32 — 392
Fix • Billencs • Konténeres
Darus • Avia billencs

Kerti munkákat vállalok. „Középkorú férfi" jeligére a Hunyadi úti hirdetőbe.

Szeszfőzdék szakszerű átalakítása, javítása. Beke István rézműves, Taszár, Mátyás k. u. 20. Telefon: 75-018.

KÖLTÖZTETÉS, BÚTOR-, ZONGORA-, PÁNCÉLSZEKRÉNY-SZÁLLÍTÁS.
Telefon: 22-857.

Dr. Ürmösi János fogszakorvos, szájsebész megkezdte vállalkozói fogorvosi magánrendelését Pécs, Pacsirta u. 10. alatt. A rendelés ideje: hétfő, péntek 9—10 és kedd, csütörtök 17—19 óra között. Fekvőbetegek bejelentése személyesen vagy a 28-831-es számon a fenti napokon 8—9 óra között.

SOFŐR HOMOK FÖLD, TRÁGYA szállítása
MEGRENDELHETŐ 26-555

Csempézést, lapozást, márványburkolást, gipsz stukkó készítését vállalom. Telefon: 22-233.

Munkát keres! 22 éves, jó fizikumú fiatalember, sírkőfaragóhoz, kőműveshez vagy ácshoz segédmunkásnak főállásba. „Sürgős 247378" jeligére a Sallai utcai hirdetőbe.

Útitársat keresek az NSZK-ba Stuttgartig. Érdeklődni: 5 óra után a 31-576-os telefonon.

Vízvezeték-szerelés, szerelvények, berendezési tárgyak javítása-cseréje. Hétköznap 17 óra után, hét végén délelőtt: Katona László, Pécs, Mezőszél út 6. Telefon: 26-082.

Kft.-k részére vagyonmérleg készítését, szaktanácsadást, könyvelést vállal bejegyzett könyvszakértő. Telefon: 72/22-362.

Fregoli fából, műanyagból, szögbelövés, panelfúrás, előszobafal, cipőtartó méretre és több színben megrendelhető a 11-166-os telefonon, Várhelyi.

ertl-pécs
VASÚTÁLLOMÁS
* CSÚCSVIDEO *



TELEFUNKEN
- speciális távirányítóval
- 365 napra előre programozható 8 műsor

csak **42.900.- FT**

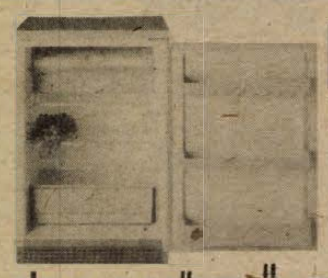

ELIN - 125 l
HŰTŐSZEKRÉNY
15.750.-

ÚJ HŰTŐSZEKRÉNY
Kedvezményes akció
Előrendelés - Tel. 72 / 33-323
150 Amig a készlet tart!

ERTL TECHNIKA ÜZLETHÁZ
Osztrák-Magyar KFT
7623 PÉCS, Lenin tér 6
tel. 72 / 33-323

ertl feldbach-OSZTRÁK

Egy hely, ahol az árak lefelé mennek . . .
VIDEOKAZETTA-KOLCSONZÓ
A BELVÁROSBAN 99 Ft-tól!
Szex-, bűnügyi, horror-, akció-, ifjúsági és rajzfilmek, zenés összeállítások kölcsönzése:
„ZENEMALOM"
Pécs, Kossuth L. u. 91.
Nyitva: 10—18-ig, szombat, vasárnap: 9—12-ig.

MECSEK T AUTÓS ISKOLA
SZIGETVÁRON
szgk.-i vezetői tanfolyamot indít.
Jel.: Horváth M. tér 5. (Hungária B.)
Telefon: 11-313
Első részletbefizetés: 1300 Ft.

Dolgozókat felvesznek

A KSH Baranya Megyei Igazgatósága felvesz SZTK, munkaügy és -bérszámfejtésben jártas pénzügyi intézőket. Tel.: 26-444. (35854)

A KIOSZ Baranya megyei titkársága azonnali belépéssel felvesz középfokú, közgazdasági végzettségű pénzügyi szakembert. Jelentkezni lehet: KIOSZ, Iparosház, Pécs, Rákóczi út 24—26., I. em. 203. (0754)

VEGYESVÁLLALAT felvesz menedzsertípusú vezetőt nyelvtudással, gyakorlattal. „Önéletrajz" jeligére a Hunyadi úti hirdetőbe. (35680)

RELUXAKÉSZÍTŐ műhelybe dolgozót felvesz, saját gk.-val rendelkezők előnyben. Sarohin tábornok 88., VI. em. 19. (35600)

KERESKEDELEMBEN jártas munkatársakat keresünk Könyök utcai és Szalai A. úti háztartási üzletünkbe. Bérezés megegyezés szerint. Jelentkezni az üzletvezetőnél lehet, Könyök u. 2. Telefon: 12-174, Szalai A. u. 10. Telefon: 12-423. Karmin Kft. (0669)

A TITÁN Kereskedelmi Vállalat a külkereskedelmi osztályára felvesz német nyelvvizsgával rendelkező, esetleg a nyelvet jól beszélő, érettségizett gyors- és gépírót. Jelentkezés az osztályvezetőnél, Pécs, Megyeri út 59. (0668)

DN SPORT

Hat csapat egy gólja a kiábrándító futball-szerdán

Rotterdamban, Brüsszelben és Alicantéban összesen 69 000 néző látta a szerda esti három világbajnoki előkészületi labdarúgó-mérkőzést, s egyöntetűen levonhatták azt a következtetést: ha az előadás is olyan lesz, mint a próba, akkor aligha válik valóra sok szakember jóslata. Meglehetősen általános ugyanis az az edzői vélemény, hogy az idei olaszországi Mondiale lesz a legszínvonalasabb a világbajnokságok hatvanéves történetében.

Különösen a rotterdami Hollandia–Olaszország összecsapás (0-0) okozott hatalmas csalódást, mindenki sokkal többet várt az Európa-bajnok és a vb-házigazda – mindketten a Mondiale nagy esélyesei közé tartoznak – találkozójától. A narancsmezesek a még mindig sérült Ruud Gullit kivételével valamennyi csillagukat felvonultatták – a két évvel ezelőtti EB-győztes együttesből kilencen voltak ott a Rotterdam-stadion gyepén, élen a Rijkaard–Van Basten „Milan-duóval" és a barcelonai Ronald Koemannal –, de ez sem segített. A holland támadásokba rendre hiba csúszott, s ahogy telt-múlt az idő, egyre kényelmetlenebbül érezte magát a kispadon Nol de Ruiter, a házigazdák edzője, aki ezen a mérkőzésen helyettesítette a nemrégiben operáción átesett szövetségi kapitányt, Thijs Libregtset.

– Úgy tűnik, a barátságos mérkőzések nem „fekszenek" Hollandiának – jegyezte meg a csalódott helyettes a találkozó után. – Két hónapja Eindhovenben 1-0-ra kikaptunk Braziliától, de a mostani 0-0-ra sem lehetünk büszkék. A 90 percből jó, ha húszat futballoztunk elfogadhatóan.

Az olaszok ugyan sikernek könyvelhették el a döntetlent – különböző okokból négy kulcsjátékosuk hiányzott –, de Azeglio Vicini szövetségi kapitány aligha tud majd elszámolni a hazai sajtó képviselői előtt azzal, hogy a mérkőzés során egyetlen lövést sem küldtek játékosai a holland kapura!

A brüsszeli Belgium–Svédország mérkőzés (0-0) második félidejében a 9000 néző már harsányan tüntetett siralmasan futballozó csapata ellen, kifütyülték Walter Meeuws szövetségi kapitányt is. Ezzel folytatódott a belgák vérszegény sorozata, ami utolsó vb-selejtezőjükön kezdődött a Luxemburg elleni 1-1-gyel, amelyet Athénban a Görögországtól elszenvedett 2-0-ás vereség követett.

A házigazdák voltaképpen örülhettek, hogy megúszták gól nélküli döntetlennel. A svédek idegenlégiós ékpárja – Mats Magnusson a Benficából és Fischer Pál nagy riválisa, az Ajaxban jeleskedő Stefan Pettersson – rendszeresen zavart keltett Preud'homme kapuja előtt. A hórihorgas Magnussont azonban – ha nehézségek árán is – meg tudta fékezni egy másik portugáliai vendégmunkás, Stefan Demol, a Porto védője.

Amikor a Spanyolország–Csehszlovákia találkozó 42. percében Manuel Sanchez, művésznevén Manolo remek labdaátvétel után 12 méterről a jobb alsó sarokba lőtt, bizonyára nem gondolt arra, hogy a szerda egyetlen gólját szerzi. Pedig így történt, jóllehet, Luis Suarez kapitány tanítványainak jó néhány lehetősége akadt. A José Rico Perez stadion 40 ezer nézője azonban nem látott több gólt, s ezért részben nem is bánkódtak, hiszen a 87. percben a játékvezető megérdemelt tizenegyestől fosztotta meg a vendégeket. Ekkor ugyanis Juanito a 16-oson belül leterítette a csehszlovákok legjobbját, Moravcikot – minden következmény nélkül.

Sporthétvége

Vasárnapi aszfaltkoptatók

Ha február vége és vasárnap, akkor Pécs–Harkány közötti országúti futóverseny. Erre most vasárnap délelőtt kerül sor, a szokásos 25 km-es távon. A rajt a vasutas tornacsarnok előtt lesz 10 órakor. Idén is körülbelül 250–300 indulóra számítanak, jobbára hosszútávfutókra, maratonistákra, tájékozódási futókra. Szoktak magányos farkasok, azaz kedvtelésből futók is rajthoz állni, de nem ez a jellemző.

Bárki indulhat a versenyen. Annyi kikötés azért van, hogy a 14 éven aluliak részvételéhez szülői hozzájárulás is szükséges. A két tavalyi győztes: *Lantos Zoltán* és *Őzéné Sipka Ágnes* már jelezte részvételét, ám rajtuk kívül lesznek még jól csengő nevek.

A férfiaknál, illetve a nőknél az első hat helyezett tiszteletdíjat kap, azonban ajándékban részesül a táv legidősebb és legfiatalabb lefutója is.

Jubileumi női röplabda teremtorna

A 40 éves megalakulását ünneplő Pécsi Vörös Meteor SK a jubileuma jegyében rendezi meg a hét végén a már hagyományos röplabda teremtornáját. Erre szombat-vasárnap kerül sor Pécsett, az Őz utcai iskola termében, délelőtt 10 órától. Négy NB II-es női csapat indul: az Ajkai Videoton, a Kalocsai SE, a Dunaújvárosi Építők és a Pécsi VM.

Ülőröplabda Magyar Kupa Pécsett

A hét végén két napig Pécs vendégei lesznek a legjobb magyar ülőröplabdások. Szombaton és vasárnap a Nevelési Központban rendezik a Magyar Köztársasági Kupa döntő mérkőzéseit.

A kieséses rendszerben lebonyolítandó tornának kilenc résztvevője lesz. A pécsieket természetesen a Lendület SE képviseli. A további indulók: Piremon, Nagykanizsa, Szombathelyi Vasakarat, Vásárosnamény (az eddig felsoroltak mind az első osztályban szerepelnek), a HOSC I., a HOSC II., a Tatabányai Humanitás SE és a Váci Mozdulj SE.

A tavalyi kupát a Piremon nyerte, a második a Nagykanizsa, míg harmadik az egri csapat lett. Idén az egriek nem indulnak (sajnos Dobó városában megszűnt a sportág), így a pécsi Lendületnek, mely tavaly a negyedik helyen végzett, komoly esélyei lehetnek a dobogóra, még annak ellenére is, hogy néhányan sérültet jelentettek az utóbbi napokban.

A szombaton és vasárnap is 8.30-kor, a Nevelési Központban kezdődő rendezvényen a teljes magyar élmezőny képviselteti magát, s itt lesz a válogatott szövetségi kapitánya, Szekér László is.

Nemzetközi kézilabdatorna Komlón

Jóllehet a jövő héten Csehszlovákiában kezdődő férfi világbajnokság miatt még várat magára a férfi kézilabda NB I. és NB I. B. nyitánya, a hazai csapatok máris gyorsított ütemben készülnek a bajnokságra, egymást érik az erőfelmérő tornák. A hét végén Komlón a városi sportcsarnok kínál izgalmas két napot a sportágat kedvelő szurkolóknak. Szombaton és vasárnap játsszák a Komló Kupa nemzetközi férfitornát, amelyen hat csapat vív majd körmérkőzést a díszes serlegért. A hatból NB I-es a PMSC, a Dunaújvárosi Dunaferr, NB I. B-s a Komlói Bányász, a Nagykanizsai Tungsram és a Székesfehérvári Szondi SE, míg a nemzetközi megjelölést a jugoszláviai Eszék gárdája biztosítja a tornának.

A kétnapos küzdelem szombaton reggel 9 órakor kezdődik a Székesfehérvári Szondi–Komlói Bányász találkozóval, és zárul majd délután a fél ötkor kezdődő PMSC–Székesfehérvári Szondi mérkőzéssel. Vasárnap reggel 8 órától láthatják az Eszék–Nagykanizsai Tungsram összecsapást, míg a tornát záró – nyilván ez dönti el majd a kupa sorsát – Dunaferr–PMSC vetélkedőre 12.45-ös kezdéssel kerül sor. Az eredményhirdetés 14 órakor lesz. A Komló Kupa győztese 20, a második helyezett 15, míg a harmadik helyezett díja 10 ezer forint. Vagyis lesz miért hajtani a csapatoknak és miért szurkolni a nézőknek.

RÖVIDEN

Sakk. Megyei csapatbajnokság, 2. forduló. Eredmények: Mohács–Szentlőrinc 7-5, Zsolnay I.–Mázaszászvár 7,5-4,5, Pécsiterv–Zsolnay II. 6-6, PSC II.–PBTC II. 5,5-6,5, Siklós–PEAC 5-7, szabad: Pécsvárad. Az élcsoport: 1. Zsolnay I., 2. Mohács, 3. PBTC II. 4–4 pont. Megyei egyéni bajnokság, 7. forduló. A-csoport. Már csak Iván A. van versenyben Hartmann-nal a bajnoki címért, miután Hartmann nagyon szép játszmában győzött másik vetélytársa, Komor ellen. Az élcsoport: Hartmann (PBTC) 6,5, Iván A. (Komló) 5,5, Kádár (PSC) 5, Amrein (PSC) és Komor (PBTC) 4,5–4,5 pont. A B-csoport végeredménye: 1. Csirke (Hőerőmű) 6, 2. Erbár (PEAC) 5,5, 3. Zsáli (Pécsvárad) 5, 4. Keresztes (Hőerőmű) 5, 5. Máté (Zsolnay) 5, 6. Szücs (Zsolnay) 5 pont.

Kézilabda. Diákolimpia, fiúk. Gépipari–Paks ESZI Szakközépiskola 25-8. Magabizos, fölényes játékkal jutott az országos 12 közé a Gépipari csapata. Széchenyi–Bercsényi G. (Győr) 21-22, Bercsényi–Széchenyi 29-15. A Széchenyi ezzel kiesett.

Kosárlabda. Pécs városi kupa döntője: 1. Viking, 2. Harci SE, 3. Mechlabor, 4. Volán, 5. Bázis, 6. Posta.

Röplabda. NB II-es eredmények. Nők: Pécsi VM–Kalocsa 3-1, Pécsi VM–Mohács 3-0, Mohács–Paks 3-0. Férfiak: PEAC–Kővágóőrs 0-3.

Douglas a világbajnok

Végre pont került a február 10-i Tyson–Douglas profi nehézsúlyú ökölvívó világbajnoki döntővel kapcsolatos ügy végére. Mint ismeretes, a kihívó Douglas a 10. menetben kiütötte az addigi világbajnokot, mégsem koronázták meg hivatalosan Tysonék óvása miatt.

A Profi Ökölvívó Szövetség (WBC) szerdán Mexikóvárosban rendkívüli ülésen döntést hozott, amely szerint az amerikai Douglas az új világbajnok, s így legközelebb a jelenlegi elsőszámú kihívóval, honfitársával, Evander Holyfielddel mérkőzhet, hogy megvédje Tyson ellenében kivívott világelsőségét. Így Tysonnak végig kell járnia a lépcsőfokokat ahhoz, hogy kihívóként trónja visszaszerzéséért öklözhessen.

A WBC végrehajtó bizottsága döntését 9-1 arányú szavazással hozta meg, jelentette be a testület titkára, Eduardo Lamazon. Ugyancsak ezzel az üggyel kapcsolatos a hír, hogy a WBC egyhangú voksolással megerősítette elnöki posztján a 67 éves mexikói Jose Sulaimant, akit határozatlansága miatt éles támadások értek a Tyson–Douglas mérkőzés körüli húzavona kapcsán. Ezért sokan a leváltását jósolták meg, ezzel szemben a végrehajtó bizottsága teljes támogatásáról biztosította a 15 éve elnöklő Sulaimant.

Tysonnak nemcsak a WBC – egyébként a várakozásnak megfelelő – döntése miatt volt fekete napja szerdán. Karrierje első kudarca után családi ayász érte a 23 éves amerikait, mivel egyetlen nővére, a 24 esztendős Denise Anderson szívroham következtében váratlanul elhunyt.

Portisch ismét kikapott

A linaresi nemzetközi sakknagymester-verseny negyedik fordulójában Portisch Lajos sötéttel vereséget szenvedett a szovjet Szalovtól, így továbbra is csak egy pontja van, amivel a 9–11. helyen áll. Az élen két szovjet sakkozó (a világbajnok Garri Kaszparov és Borisz Gelfand) áll, miután mindketten győzelemmel zárták a negyedik fordulót.

Meghalt Kaszás Gábor

Szerdán este tragikus autóbaleset következtében meghalt *Kaszás Gábor* (43), a Videoton NB I-es labdarúgócsapatának edzője. Kaszás BMW típusú gépkocsijával Kecskemét határában egy teherautóval ütközött.

Közlemény a pályabelépőkről

A Baranya Megyei Tanács vb ifjúsági és sportosztálya tájékoztatja az érdekelteket, hogy a MISO által 1989. évre kiadott, és a megye területén sportrendezvényekre érvényes „állandó pályabelépőjegyek" február 28-ig érvényesek.

A sportegyesületek és egyéb sportszervek saját rendezvénybevételük védelme érdekében a MISO 1990. évre pályabelépőket nem bocsát ki.

A MISO kéri a sportbarátok, társadalmi munkások szíves megértését, mivel a nehezedő anyagi körülmények között működő sportegyesületek ilyen közvetett módon történő támogatása indokolt.

Kosárlabda



És ennyi kéz akarta egyszerre a labdát. Mindez a fehérváriak palánkja alatt történt. Fotó: Laufer László

Veres „hozta" a meccset

PVSK–Alba Regia Építők 88-85 (37-40)

NB I. nők, Pécs városi sportcsarnok, 300 néző. V.: Szilvássy, Budánovics. **PVSK:** Nedoba (12), Sztojkovics (23), Veres (21), Balázs (23), Sigita (4). Csere: Horváth (5), Ábrahám E. (–). Edző: Máté János.

A PVSK-cselgáncsozók fiatal csoportján sok múlott: úgy biztatták Balázsékat, amire pécsi női meccsen régen volt példa. A rosszmájúak meg is jegyezték: nincsenek hozzászokva hazai játékosok az ilyen nicsajhoz, ezért is ment nekik gyengén a játék egy félidőn át. Túl hamar akartak kosarat dobni, nem volt szívük kijátszani a helyzeteket, saját palánkjuk alatt pedig szellősen védekeztek. Hagytók kibontakozni Káleszdorfernét, aki egy 20-ast szórt a szünetig. Volt már 7 pont előnye is az AR Építőknek.

Eleinte az egész pályás letámadás megzavarta a fehérváriakat a fordulást követően (át is vette a vezetést a jól játszó és ponterős Veres vezérletével a PVSK), de a vendégek nem adták könnyen meg magukat. Ezért is végig szoros volt az eredmény, a PVSK csak a rutinjával nyert.

Megküzdött a vasutas együttes a két pontért, pedig toronymagas esélyese volt a mérkőzésnek. Ez a kiizzadt győzelem intő példa lehet a rájátszásra nézve: nem elég ugyanis csak kifutni a pályára, annál több kell. Még szerencse, hogy Veres ezúttal a csapat vezéregyénisége volt, sokat tett a győzelemért.

Káleszdorferné a mezőny legjobbjának bizonyult, 36 pontjából 24-et triplából szerzett. Mellette Bauer (17) és Kirr (16) volt a vendégek másik két legponterősebb kosarasa.

Máté János: – Kemény ízelítőt kaptunk a B-csoportból. Nem játszottunk jól, de legalább küzdöttünk. Van min javítanunk . . .

H. L.

Labdarúgás

A Mohai Manna Kupa pénzdíjas teremlabdarúgó-torna országos döntője 1990. február 24–25-én lesz a lőrinci sportcsarnokban. A döntőbe négy budapesti és nyolc vidéki kispályás csapat jutott. Szombaton 9.30-tól a csoportmérkőzéseket játsszák, vasárnap 9 órától a döntőkre kerül sor.

Törlés a totóban

A Sportfogadási és Lottóigazgatóság tájékoztatója szerint a 8. heti totószelvényről a 7-es számú Bayreuth–Darmstadt mérkőzést a pálya használhatatlansága miatt törölték. A tippelésnél az új részvételi szabályzat előírásai érvényesek.

Mohácsi Autójavító Vállalat pályázatot hirdet

főkönyvelői állás betöltésére

az alábbi feltételek mellett:

- szakirányú felsőfokú végzettség, illetve legalább mérlegképes könyvelői;
- ötéves szakmai gyakorlat;
- részletes önéletrajz.

BEKÜLDÉSI HATÁRIDŐ: 1990. március 10.
A munkakör betöltése 1990. április 1-jétől kezdődően megvalósítható.

A pályázat az alábbi címre küldhető: Mohácsi Autójavító Vállalat, 7700 Mohács, Újváros 12.

A pályázatra jelentkezőket bizalmasan kezeljük, a borítékra „Pályázat" szót kérjük szíveskedjenek ráírni.

Dunántúli Napló

POLITIKAI NAPILAP

Főszerkesztő: LOMBOSI JENŐ
Főszerkesztő-helyettesek: BÁLING JÓZSEF, GÁRDONYI TAMÁS és MIKLÓSVÁRI ZOLTÁN
Kiadja a Baranya Megyei Lapkiadó Vállalat. Felelős kiadó: BODÓ LÁSZLÓ
Szerkesztőség és kiadóhivatal: Pécs, 7601 Hunyadi út 11. Pf.: 134
Telefon: 15-000. Szerkesztőség telex: 12-421. Telefax: 22-301. Kiadó telex: 12-320.
Készült a Pécsi Szikra Nyomdában. Pécs, Engel János u. 8. 7630. Telefon: 32-177. Telex: 12-211. Felelős vezető: FARKAS GÁBOR
Terjeszti a Magyar Posta. Előfizethető: bármelyik hírlapkézbesítő postahivatalnál, a hírlapkézbesítőknél, a Posta hírlapüzleteiben és a hírlapelőfizetési és lapellátási irodánál (HELIR), Budapest XIII., Lehel u. 10/A, 1900, közvetlenül vagy postautalványon, valamint átutalással a HELIR 215-96162 pénzforgalmi jelzőszámra.
Előfizetési díj: egy hónapra 105,– forint, negyedévre 315,– forint, egy évre 1260,– forint.
Indexszám: 25054. ISSN 0133-2007.

A Művelődési Minisztérium visszavonta az érettségi tételeket

A Művelődési Minisztérium vezetése úgy döntött, hogy visszavonja a napokban nyilvánosságra került érettségi tételeket. Pontosabban: a magyar szóbeli tételeket ajánlottnak tekinti, s az érettségi útmutatóban megadott témakörökön belül szabadságot ad a tanároknak újabb tételek kidolgozására. A történelem szóbeli esetében továbbra is helyesnek tartja, hogy a korábbi központi témakörökben ne szerepeljenek politikai, ideológiai tételek, valamint az 1945 utáni korszak kiiktatását az érettségi témák közül. A kiadott tételemtételeket ezért a minisztérium témaköröknek tekinti, amelyeken belül a tanárok önállóan jelölhetnek ki pontosan meghatározott tételeket. A magyar irásbeli érettséginél a korábbi évek gyakorlata lesz érvényben. Ez utóbbival kapcsolatosan a művelődési tárca felkéri az Országos Pedagógiai Intézetet, hogy – a minisztérium szakapparátusával közösen – dolgozzanak ki a titkosságot biztosító megfelelő módszert – jelentette be Glatz Ferenc művelődési miniszter pénteken a minisztériumban tartott sajtótájékoztatón.

Dunántúli Napló

XLVII. évfolyam, 54. szám
1990. február 24., szombat
Ára: 5,30 Ft

POLITIKAI NAPILAP



Az újonnan felavatott múzeummal ismerkednek a meghivott vendégek Fotó: Laufer László

Tízezerrel kevesebben vonulnak be az idén

Magyar Néphadseregből Magyar Honvédség

Erősítik a nemzeti karaktert — A nemzeti érdekek védelmére nevelik a fiatalokat

(Munkatársunk telefonjelentése)

– Kukaügyünk most nincs, de van helyette faügyünk – mondta tegnap a Honvédelmi Minisztériumban tartott sajtótájékoztatón *Szombathelyi Ferenc* vezérőrnagy, miniszterhelyettes. – Nagy fába vágtuk a fejszénket, amikor a hadsereg nemzeti jellegének erősítésével kapcsolatos gondolatainkat papirra vetettük . . .

Mint a miniszterhelyettes elmondta, a magyar nép történetében állandóan érzékelhető, kitapintható folyamatként van jelen a magyarságtudat ápolására, erősítésére, a nemzeti karakter kialakítására, fejlesztésére való törekvés. Most olyan helyzetben van az ország, amikor szükség és lehetőség van a nemzet és a hadsereg egységének új alapokra helyezésére. A katonai vezetés elhatározott szándéka, hogy a tudomány szakembereit, a közélet szereplőit, az érdeklődő állampolgárok segítségét igénybe véve megindítja a munkát.

Nyilvánvaló, hogy e folyamatban szereplő kérdések kidolgozása hosszabb időszakot ölel majd fel, azonban vannak olyan gyakorlati és formai elemek, amelyek azonnali lépéseket követelnek, illetve bevezetésükhöz nem kell hosszabb idő. Javaslat ké-

(Folytatás a 11. oldalon)

Összehívták az Országgyűlés márciusi ülésszakát

Fodor István, az Országgyűlés megbizott elnöke az alkotmány 22. paragrafusának (2) bekezdése alapján március 14-én, szerdán 10 órára összehívta az Országgyűlés márciusi ülésszakát.

A törvényalkotási munkát követően az Országgyűlés ünnepélyes megemlékezést tart 1848. március 15-ről.

Az SZDSZ megbízott elnöke Pécsett

Pécsett tartott előadást és konzultációt tegnap este *Kis János*, a Szabad Demokraták Szövetségének tisztségviselője az Apáczai Nevelési Központ nagytermében.

Kis János filozófust, az SZDSZ ügyvivő testületének tagját pártja – tegnap bejelentett közlés szerint – megbízott elnökévé nevezte ki. (A pécsi látogatás megszervezése természetesen megelőzte e döntést.)

Kis János rövid bevezető előadásának és kérdésekre adott válaszainak részleteire hétfői számunkban visszatérünk.

Az együtt élő nemzetiségiek szimbóluma

Mohácson megnyílt a Kanizsai Dorottya Múzeum

Tizenhétezer tárgyi emlék, félmilliárd forintot meghaladó értékű gyűjtemény az egykori pártszékházban

Mohácson, a városi tanács dísztermében *Vizin Antus* zenekarának pergő ritmusú kólója hívogatta a Kanizsai Dorottya Múzeum kiállításának megnyitójára az érdeklődőket. A nagyszámú közönséget a Bartók Béla Művelődési Központ délszláv asszonykórusának műsora után *dr. Újvári Jenő*, a Baranya Megyei Múzeum igazgatója köszöntötte, majd *dr. Villangó István*, a Művelődésügyi Minisztérium főosztályvezetője méltatta az eseményt. Kiemelte, hogy az évszázadok óta együttélő nemzetiségiek szimbóluma is ez a bemutató, mely híven reprezentálja a nemzetek közötti híd szerepét azzal, hogy minden nép megőrizheti a kultúráját. A délszlávok bázismúzeuma óriási értékeket tudhat magáénak Mohácson. Ennek érzékeltetésére felsorolta, hogy *dr. Sarosácz György*, a Kanizsai Dorottya Múzeum igazgatója 25 éves munkássága alatt elődeinek gyűjtését folytatva 17 000 tárgyat birtokol, melynek többsége délszlávoktól származik. 21 teljes szobabelsőt állíthatna ki, egy kisebb falu apraját-nagyját felruházva, a környék minden előadósorba lévő lányát kistafirungozva. 37 720 perces hanganyagot és 25 000 filmkockát őriznek – ezen túl, már méltó körülmények között.

Fischer János, a Baranya Megyei Tanács művelődési osztályának vezetője a néhai *Horváth János* fazekasnak, a népművészet mesterének állandó kiállításáról szólva, rövid áttekintést adott a fazekas kézművesség fejlődéséről, megemlítve, hogy Mohács rendelkezik az ország leggazdagabb feketekerámia-gyűjteményével.

Dr. Németh Elemér, Mohács tanácsának elnöke ünnepi beszédében kiemelte, hogy a vá-

(Folytatás a 2. oldalon)

Hazautazott a krakkói küldöttség

Tegnap kora délután befejezte baranyai látogatását és hazautazott Lengyelországba az a krakkói testvérmegyei–testvérvárosi tanácsi delegáció, amely *Wieslaw Woda* elnökhelyettes, a Paraszt Párt országgyűlési képviselője vezetésével február 20-ától tartózkodott megyénkben.

Itt-tartózkodásuk során fogadta őket *Piti Zoltán* megyei tanácselnök, *Szabó Nándor* Pécs Megyei Város Tanácsa újonnan megbízott tanácselnöke, de találkoztak *Horváth Lajossal*, az Országgyűlés alelnökével is. Különösen hasznosnak találták a korszerűen felszerelt szentlőrinci Újhelyi Imre Mezőgazdasági Szakközépiskolában tett látogatást, ahol különösen a gyakorlati oktatás módszerei és az újonnan indított háziasszonyképzés iránt érdeklődtek *Litter József* igazgatótól.

A négynapos látogatás tegnap a Szigetvári Állami Gazdaságban ért véget, ahol *Kasó József* kettős minőségben: mint a mezőgazdasági nagyüzem igazgatója és mint a megyei képviselőcsoport vezetője adott tájékoztatást.

A küldöttség baranyai tartózkodása idején érkezett Krakkóból a hír: e hét elején Krakkó Város Tanácsa elnökévé választották a Zöld Párt jelöltjét, *Jerzy Rosciszewskit*. A lengyelországi testvérmegye és testvérváros új elnökét Piti Zoltán megyei tanácselnök tegnap levélben köszöntötte.

V. J.

Budapesten tárgyalt Gerard Collins



Horn Gyula külügyminiszter február 23-án hivatalában megbeszélést folytatott Gerard Collins-szal, az Ir Köztársaság hivatalos látogatáson hazánkban tartózkodó külügyminiszterével
MTI TELEFOTO

Gerard Collins, az Ir Köztársaság külügyminisztere – aki *Horn Gyula* külügyminiszter meghívására érkezett hivatalos látogatásra Magyarországra – péntek délelőtt vendéglátójával tárgyalt a Külügyminisztériumban.

A megbeszélésen a két külügyminiszter áttekintette a kétoldalú kapcsolatok alakulását, s megvitatta az európai régió helyzetével kapcsolatos kérdéseket.

A kétoldalú kontaktusok alakulását áttekintve a két külügyminiszter egyetértett abban, hogy e téren is szükség van a kapcsolattartás szorosabbra fűzésére. (Magyarország irországi képviseletét jelenleg a londoni nagykövetség látja el, míg az Ir Köztársaság bécsi nagykövetségén keresztül tartja a kapcsolatot hazánkkal.) A külügyminiszterek megállapodtak abban, hogy Magyarország a gazdasági kapcsolatok fejlesztése érdekében kereskedelmi

(Folytatás a 2. oldalon)

Becsület, tisztesség, szeretet, hűség

Beszélgetés dr. Tóth Károly református püspökkel politikáról, felelősségről, szociális értékekről (5. oldal)

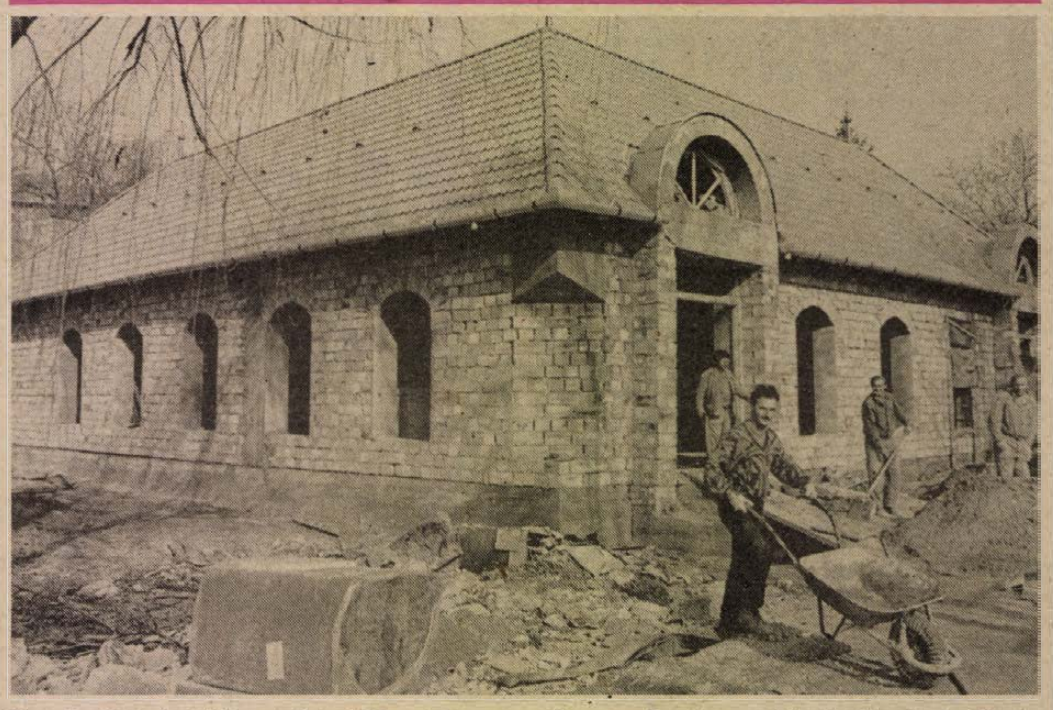

Pécsett, Szabolcsfaluban mini ABC-t építtetett a Konzum Rt. kora nyári átadással. A létesítmény panelekből készül. Kivitelezője egy kisvállalkozó. Fotó: Laufer László

Kohl–Bush találkozó

Huszonnégy órát tölt a hét végén a nyugatnémet kancellár az amerikai elnöki üdülőben, ahol a német kérdésről tárgyalnak. *Helmut Kohl* szombaton, helyi idő szerint délben érkezik Washingtonba, ahonnan azonnal a főváros közelében fekvő Camp Davidbe repül. Kohl és házigazdája, *George Bush* elnök tanácsadóik szűk körének bevonásával a késő esti órákig tárgyal, majd vasárnap reggel fejezik be megbeszéléseiket.

Washington a jelek szerint a korábbinál nagyobb jelentőséget tulajdonit a tárgyalásoknak: az eredeti tervek szerint csak Kohl kancellár készült sajtóértekezletre, mig most – amerikai javaslatra – Helmut Kohl és George Bush vasárnap délben közösen tájékoztatja az újságirókat. Kohl ezt követően hazautazik.

Szűrös Mátyást választották az év Mátyásává Finnországban

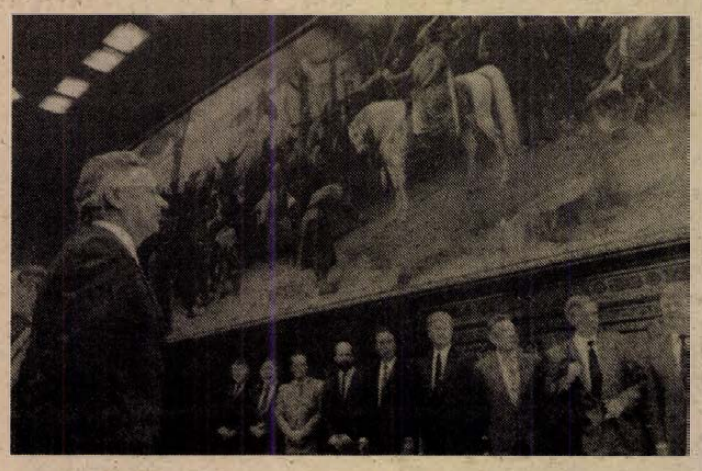

Finnországban minden esztendőben megválasztják az év Mátyását. A kitüntető címet, amelyet a Mátyás-nap finnországi nemzeti bizottsága ítél oda egy-egy kimagasló teljesítményt nyújtó Mátyásnak, ebben az évben a Magyar Köztársaság ideiglenes elnöke kapta a magyar és finn nép barátságát reprezentáló gesztusként. Képünkön: Szűrös Mátyás és vendégei február 23-án, a Parlament Munkácsy-termében. MTI TELEFOTO

Finnországban a Mátyás a legnépszerűbb férfi keresztnév; a szokások szerint a béke, a rend, a nyugalom, a jólét szimbóluma. A mondás úgy tartja: „Mátyás a szárazföldön igazi férfi, de a tengeren néggyel is felér". Érthető tehát, hogy Finnországban kedves hagyomány: minden esztendőben megválasztják az év Mátyását. A kitüntető címet egy állampolgári szervezet, a Mátyás-nap finnországi nemzeti bizottsága ítéli oda egy-egy kimagasló teljesítményt nyújtó Mátyásnak. Ebben az esztendőben ezt a címet Szűrös Mátyásnak, a Magyar Köztársaság ideiglenes elnökének ítélték oda a Magyar Köztársaság kikiáltásáért. Ez volt az első alkalom, hogy nem finn, hanem külföldi Mátyás részesült az elismerésben.

Szűrös Mátyás, a magyar és a finn nép barátságát reprezentáló gesztusként értékelve a kitüntető címet, pénteken a Parlamentben fogadta a Mátyás-nap finnországi nemzeti bizottságának küldöttségét, amelynek tagjai természetesen valamennyien a Mátyás keresztnevet viselik. A delegációt – amely három napig tartózkodik hazánkban – Matti Särömaa, a finn Vállalkozói Munkáltatók Központi Szövetségének propaganda igazgatója vezeti, ő adta át a kitüntetést dokumentáló finn és magyar nyelvű diplomát, valamint ajándékként egy, a finn főváros központját ábrázoló grafikát.

A találkozón, amelyen részt vett Risto Hyvärinen, a Finn Köztársaság budapesti nagykövete is, Szűrös Mátyás meghívta vendégeit, hogy tavasszal vegyenek részt a Mátyás király emlékezetére rendezendő székesfehérvári ünnepségen.

Mohácson megnyílt a Kanizsai Dorottya Múzeum

(Folytatás az 1. oldalról)

ros örömmel adott méltó helyet az egykori pártház épületének átadásával e nemes célra. Az ingatlan átalakításával legkevesebb 15 milliót gyarapodott a helyi kultúra. A múzeum gyűjteményének értéke pedig becslések szerint meghaladja az 500 milliót.

A tanácsházán tartott megnyitó beszédek után dr. Sarosácz György vezette a tárlatot az új múzeumépületben. A vendégek között volt *Zdravko Bisić*, a Jugoszláv Szocialista Szövetségi Köztársaság nagykövetségének titkára és hazánk több múzeumigazgatója mellett a belgrádi egyetem múzeumi tanszékének vezetője. Valamennyien elismeréssel szóltak a kiállításról, melyen az emeleti helyiségekben díszítőművészeti tárgyakat, festett népi bútorokat, textíliákat, népviseleteket, a horvát, szerb és szlovén népszokásokhoz, vallási élethez kapcsolódó tárgyakat, míg a földszinten Horváth János fekete kerámiáiból állandó kiállítását lehet ezentúl látni.

Berta Mária

24 ÓRA A NAGYVILÁGBAN

Finnország is jóvátételt kér?

Ha a német egyesítés megtörténik, lehetséges, hogy Finnország is benyújtja jóvátételi igényét a Lappföldön okozott német háborús károkkal kapcsolatban – kártérítési összeg nagyságáról azonban nem szólt a finn külügyminisztérium jogi osztályának vezetője, aki pénteken nyilatkozott az esetleges követelési szándékról.

– Ha más országok előhozakodnak hasonló, eddig benyújt(hat)atlan számlákkal, akkor mi is a tárgyalóasztalhoz ülünk. Más kérdés, hogy mennyire lesz eredményes az az igénybejelentés – mondta.

Az 1953-as londoni megállapodás szerint sem az NSZK, sem pedig az NDK nem kötelezhető arra, hogy a háborús tartozásokról tárgyaljon – egészen addig, amíg a háborúval kapcsolatos más kérdéseket, köztük az egyesítést nem rendezik.

Finnország 1941–44 között a náci Németországgal együtt harcolt a Szovjetunió ellen, de az 1944 szeptemberében Moszkvában megkötött szovjet–finn fegyverszüneti egyezmény arra kötelezte a korábbi csatlást, hogy oszlassa fel a fasiszta szervezeteket és űzze ki a németeket az ország területéről.

-ф- MOSZKVA. Határozott fellépést helyezett kilátásba a rend, a fegyelem fenntartása érdekében a szovjet kormányfő. Nyikolaj Rizskov péntek esti tv-nyilatkozatában értésre adta: a társadalom nyugalmának biztosítására a kormány szigorú intézkedésekkel fogja elejét venni a rendbontásoknak. A szovjet kormányfő a vasárnapra tervezett nagyszabású tüntetések előtt nyilatkozott a televíziónak, és határozott igéretet tett a rend megőrzésére.

-ф- *PÁRIZS: Felrobbant az indítás után egy francia gyártmányú Ariane rakéta, amelynek két japán mesterséges holdat kellett volna pályára juttatnia. A robbanást az első fokozat hajtóműveinek hibája okozta, a kár meghaladja a 400 millió dollárt, s a programot egyelőre meghatározatlan időre le kell állítani. Ez volt a 36. Ariane rakétakísérlet, s ebből öt végződött kudarccal.*



Bécs: A hagyományos bécsi operabál pompája és fényűzése ellen tüntető fiatalok és rendőrök összecsapása február 22-én, a bécsi karneváli szezon fénypontját jelentő bál hivatalos megkezdésekor MTI TELEFOTO

-ф- MOSZKVA: Az SZKP Központi Bizottsága február 27-én tartja következő ülését – közölték az MTI tudósítójával jól tájékozott moszkvai források.

-ф- *BUKAREST: Pénteken figyelmeztető sztrájkba léptek Bukarestben az otopeni repülőtér irányítóközpontjának dolgozói. A szabad szakszervezetek keretében bérük javítását, munkakörülményeik megváltoztatását követelik és kérik, hogy egyes személyektől „szabadítsák meg őket" – azoktól, akik a diktatúrában becsteleneül bántak velük. A sztrájk szombaton délelőtt 10 óráig tart.*

-ф- BONN: Hans-Dietrich Genscher, az NSZK külügyminisztere megerősítette azt a felfogását, hogy a németeknek még a két német állam egyesítése előtt minden kétértelműség nélkül el kell ismerniük Lengyelország nyugati határát. Bizonytalanság vagy az elköteleződés hiánya ebben a kérdésben akadályozza Németország egyesülését – mondotta a bonni államférfi az Augsburger Allgemeine című újság számára adott nyilatkozatában.

Történelmi parlamenti döntés Tallinnban

Helyre kell állítani Észtország függetlenségét

Az észt parlament Észtország tényleges függetlenségének helyreállításáról, a többpártrendszer észtországi bevezetéséről döntött pénteken véget ért ülésén. Tallinn egyben jelezte szándékát: önálló államként kíván részt venni a Helsinki-2 találkozón.

Az észt legfelsőbb tanács határozatban szólította fel a népi küldöttek kongresszusát, hogy kezdjen tárgyalásokat Észtország függetlenségének helyreállításáról a köztársasággal, és az 1920-as tartui békeszerződés alapján de facto is ismerje azt el. A tallinni parlament már ki is jelölte a Moszkvával folytatandó tárgyalásokon részt vevő észt küldöttséget – közölte az MTI moszkvai irodájával az észt kormány szóvivője. Leiv Seer közölte azt is: Moszkvában Arnold Rüütel, az észt legfelsőbb tanács elnökségének elnöke e héten nyújtotta át a köztársasági parlament február 2-án kelt függetlenségi nyilatkozatát Mihail Gorbacsovnak. Gorbacsov és Rüütel átfogó eszmecserét folytatott a kérdésről, ennek részletei azonban egyelőre nem ismeretesek.

Észtország, más balti államokhoz hasonlóan jogtalannak tekinti a Molotov–Ribbentrop-paktumot és a köztársaságnak a Szovjetunióhoz való csatlakozásáról hozott döntést, és ennek alapján igényli függetlenségének helyreállítását.

– Észtországban pénteken 13.30-kor megszűnt az Észt Kommunista Párt alkotmányban rögzített hatalmi monopóliuma – jelentette ki a tallinni kormányszóvivő az észt alkotmány 6. és 7. cikkelyének megváltoztatásáról, vagyis az észt többpártrendszer jogi elismeréséről szóló parlamenti döntésre utalva.

Az észt parlament az eddigi állami rádió- és televízióbizottság helyett pénteken létrehozta a független észt rádiót és televíziót.

-ф- PÁRIZS: Vége a karácsony előtt meghirdetett békének a párizsi rendőrök és az autósok között: Pierre Verbrugghe rendőrfőnök azonnali hatállyal ismét életbe léptette a tilos parkolásért a múlt év végén bevezetett szigorú büntetéseket, a forgalmat súlyosan akadályozó, vagy éppen veszélyeztető, tilosban parkoló kocsik azonnali elvontatását, a jogosítványok felfüggesztését.

-ф- *BONN. Hans Modrow keletnémet ideiglenes miniszterelnök pénteken eleget tett a szociáldemokrata Henning Voscherau hamburgi polgármester meghívásának, és részt vett a szabad Hanza-város szenátusának középkori hagyományokra visszanyúló Mátyás-napi vendéglakomáján.*

-ф- WASHINGTON. Ronald Reagan volt amerikai elnök tanúvallomásában elismerte, hogy titkos akciókat rendelt el az „Irán-kontra" ügyben, de tagadta, hogy a törvénysértő akciókra utasította volna fehér házi munkatársait.

-ф- TOKIÓ: Az Egyesült Államok 10 százalékkal kívánja csökkenteni az Ázsiában és a csendes-óceáni térségben állomásozó haderejét – jelentette ki pénteken a Tokióban tartózkodó Richard Chenei amerikai védelmi miniszter.

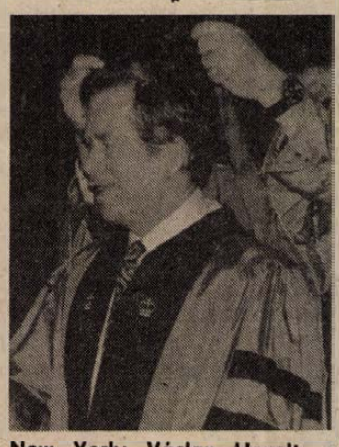

New York: Václav Havelt, a hivatalos látogatáson az Egyesült Államokban tartózkodó csehszlovák köztársasági elnököt február 22-én a columbiai egyetem díszdoktorává avatták MTI TELEFOTO

Mesés kincsek egy belgrádi bank páncélszekrényében

A belgrádi hitelbankban hivatalos személyek jelenlétében felnyitották egy 1988-ban elhunyt özvegyasszony, Vera Parhomenko-Mihajlovics páncéliszekrényét, amelynek mesés kincseiről már huzamosabb ideje a legkülönbözőbb hírek keringtek.

Vera Parhomenko Oroszországból a cári rendszer bukása után, Bulgárián át került Jugoszláviába, ahol a két világháború között véglegesen letelepedett, nagy ingatlanokat vásárolt. Rokoni szálak fűzték a Romanov-dinasztiához, és értéktárgyai állítólag Pétervárról, az utolsó cár, II. Miklós udvarából származtak.

A páncélszekrényben elhelyezett ékszerekből most egyebek között 60 arany karkötőt, gyűrűt, nyakláncot, fülbevalót és még 30 más értékes tárgyat (például bundákat) vettek nyilvántartásba. Az örökös a belgrádi óvárosi kerületi tanács, mivel a 80 éves korában meghalt Vera Parhomenko utolsó éveit közeli és távolabbi rokonok nélkül, teljes magányban élte le, s erre a testületre hagyta végrendeletileg minden vagyonát.

Alekszandar Avramovics, a kerület tanácselnöke kijelentette, hogy a vagyon értékéről még korai lenne bármit mondani, mert a szakbizottság csak ezután kezdi meg munkáját. Az amerikai Sotheby és Christie's árverési ügynökség máris jelentkezett, hogy szakértőivel ingyen felbecsülteti a széfben talált tárgyakat.

A Politika című belgrádi napilap tudósításában viszont azt közölte, hogy az aranyékszerek, a drágakövek, a briliánsok, aranykelyhek pazar csillogása az Ezeregyéjszaka meséire emlékeztet. Az aranytárgyak csodálatos megmunkálásúak. A legértékesebb köztük Nagy Péter aranykeresztje, amely 15 centiméter hosszú és 19 gyémánt díszíti.

Busójárás '90

Kétnapos népünnepély

Hét végén várhatóan kisebb népvándorlás indul Mohácsra, ahol hűen a hagyományokhoz, a busójárás gazdag programmal várja a kikapcsolódásra vágyókat. Február 24-én, szombaton a 19. Schneider Lajos dunántúli népdaléneklési versennyel veszi kezdetét a programsorozat, melynek nyitányaként – délelőtt 9 órakor, a Gólya utcai iskolánál – megkoszorúzzák Schneider Lajos emléktábláját. A középiskolások részvételével zajló verseny 10 órakor kezdődik a Szabadság utca 4. sz. alatt levő volt pártszékházban, ahol sor kerül nemzetiségi népdalénekesek bemutatójára is. Közreműködik Szvorák Katalin népdalénekes. A versenyt 15 órakor értékelik az új Petőfi kollégiumban. A legjobb 10 versenyző részvételével zajló gálaműsornak 18 órakor a városi tanács díszterme ad otthont. Itt a Zsarátnok együttes lép fel vendégként.

A Rádiókabaré társulatának műsorára kerül sor 19 órakor a művelődési házban, 20 órától pedig az új Petőfi kollégiumban a Zsarátnok együttes zenéjére táncház veszi kezdetét.

25-én, a farsangvasárnapon népművészeti tárgyak vására várják a látogatókat. Helye a főutca és a bank melletti terület. 10 órától a művelődési házban hazai és külföldi nemzetiségi néptáncegyüttesek lépnek fel, 10.30-tól térzene szól a Széchenyi téren, majd ugyanitt, 11 órától délszláv táncház kezdődik.

A délutáni programban – 13 órától, a művelődési házban – a mohácsi Új Barázda Tsz nemzetiségi néptáncegyüttese ad műsort, 14 órától ismét néptánc lesz a szabadtéri színpadon, s ezzel párhuzamosan – 14 órai kezdettel – a Kóló téren megkezdődik a busók, jankelék, maszkások, népi együttesek és más farsangoló csoportok gyülekezője. A vidám, mókás csapat 14.30-kor kezdi meg bevonulását a városközpontba, hogy fél óra múlva megkezdődhessen a szabad farsangolás a főutcán és a főtéren.

Szürkületkor máglyát gyújtanak a farsangolók, 19 órakor a művelődési házban újabb délszláv nemzetiségi néptáncműsor következik, majd 20 órától a tököli kóló zenekar zenéjére kezdetét veszi a sokácbál. A farsangtemetésre kedden gyülekezhetnek a környékbeliek.

B. N.

Budapesten tárgyalt Gerard Collins

(Folytatás az 1. oldalról)

kirendeltséget nyit Dublinban. A képviselet konzuli teendőket is ellát. Szó esett az eddigi vízumgyakorlat könnyítéséről is. Egyelőre a szolgálati és a diplomataútlevelek körében várható a szigorú szabályok enyhítése.

A külügyminiszteri találkozó után Gerard Collinst fogadta *Németh Miklós* kormányfő a Parlamentben.

A kormányfővel folytatott megbeszélés után *Szűrös Mátyás* ideiglenes köztársasági elnök fogadta az ír diplomácia vezetőjét.

Gerard Collins és Horn Gyula délután nemzetközi sajtótájékoztatót tartott az Országházban.

A sajtókonferenciát követően *Fodor István*, az Országgyűlés megbízott elnöke és felesége ebédet adott Gerard Collins és felesége tiszteletére a Parlamentben.

„Nekünk mielőbb bizonyítanunk kell!"

Egy régi-új intézmény

Beszélgetés dr. Nyikos Lászlóval

Az SZVT Belső ellenőrzés ,90 című konferenciájának nyitó előadását *dr. Nyikos László*, az Állami Számvevőszék elnökhelyettese tartotta. Ebből az alkalomból kértük meg, hogy válaszoljon a Dunántúli Napló néhány kérdésére.

– *Ön meglehetősen szokatlan, mondhatni szenvedélyes hangvételű előadást tartott. Összefüggésben van-e ez azzal, hogy az ÁSZ feltűnően viharos fogadtatásban részesült a parlament és a pártok részéről egyaránt?*

– Ez részben vérmérséklet kérdése, részben pedig öszszefügg. Mi nagy hendikeppel indultunk, az Országgyűlés csak második változatban fogadta el a költségvetésünket, sok a fenntartás a választott vezetőkkel és a munkatársakkal szemben egyaránt, részben KNEB-es, részben MSZMP-s múltjuk miatt. Vannak ellendrukkerek, és van egy egészséges türelmetlenség, erős várakozás a parlamentben és a közvéleményben egyaránt. Ennek a kihívásnak és a szerevezetépítésnek egyszerre, egyidőben kell megfelelnünk, nem számíthatunk arra a toleranciára, amely egy konszolidált társadalomban természetes lenne.

– *Ön fenntartásokat említett. Ennek ellentmondani látszik, hogy az elnököt és két helyettesét 12 évre választotta meg az Országgyűlés . . .*

– Ez igaz, de fel is mentheti minket, alkalmatlanság vagy emberi-morális problémák címén. Az új parlament mindenesetre még kritikusabb lesz . . .

– *Talán Önök is a B-listázástól tartanak?*

– Nem, erre nincs okunk. Én személy szerint úgy gondolom, hogy 23 éves szakmai pályafutásom alatt – mint vállalati szakember, mint kutató és mint szakszervezeti ember – bizonyítottam alkalmasságomat. Viszont azon az álláspontón vagyok, hogy nekünk mielőbb produkálnunk kell, méghozzá látványosan. Azért is örültem ennek a bemutatkozási lehetőségnek, mert nagyon kell most nekünk a nyilvánosság, hogy megismertessük magunkat. Bár 1870-től az 1940-es évek végéig létezett ilyen intézmény Magyarországon, most 40 évi szünet után kell magunkat újra elfogadtatnunk. A Számvevőszék létét a jogállamiság felé vezető út fontos állomásának tartom, csakúgy, mint a köztársasági elnöki intézmény és az Alkotmánybíróság létrehozását. Teljesen egyetértek *Bibó Istvánnal*, aki szerint a hatalom demoralizál, igazolásra szorul; a hatalmat meg kell osztani, mert koncentrációja veszélyes a társadalomra.

– *Az Állami Számvevőszék kinek tartozik felelősséggel, és kik dolgozhatnak itt?*

– Az ÁSZ-t 1989 őszén törvény hozta létre, és január 1-jétől működik. Csak a parlamentnek és a törvényeknek van alárendelve, tehát sem a pártoknak, sem a kormánynak, sem a törvénynél alacsonyabb szintű jogszabálynak. Ez nem jelenti azt, hogy nincs kontroll, de azt a parlament, a sajtó, a közvélemény gyakorolja. Jelentéseinket minden esetben nyilvánosságra hozzuk, ha nincs bennük államtitok.

Pártsemleges intézmény lévén, munkatársainkkal szemben az egyetlen követelmény a szakszerűség és a morális tartás. Ezért mindannyian önként vagyonnyilatkozatot tettünk, és bár nem tiltja a törvény, hogy bármelyikünk valamely párt tagja legyen, mi nem tartanánk ezt szerencsésnek. Intézményünk dolgozói elég szép fizetéseket kapnak (egy számvevő például havi 30 ezer forintot), de ez egyben a jövedelmük is. Magyarul, nem engedünk meg semmiféle egyéb jövedelemszerzést, kivéve a szerzői jogdíjas tevékenységet (könyvet például írhatnak). A munkatársakat pályázat útján alkalmaztuk (több mint 700 pályázat érkezett). 300-an lehetnénk, de nincs minden álláshely betöltve, ma 244-en vagyunk. Éves költségvetésünk 347 millió forint, tehát egy dolgozónk 1,2–1,3 millió forintba kerül az államnak. Ezt „meg kell keresnünk", ezért mondtam, hogy gyorsan és látványosan produkálnunk kell.

– *Mi a feladatuk?*

– Az ÁSZ az állami ellenőrzés legfőbb szerve, fő feladataink az államháztartással kapcsolatosak. Ezért is vitatták egyes pártok, célszerű volt-e létrejönnünk az államháztartási törvény elfogadása előtt. Vizsgáljuk az *állami költségvetés* (főleg a kiadási oldal) megalapozottságát, a felhasználás törvényességét, célszerűségét és eredményességét, szakértői véleményt adunk a parlamentnek.

A költségvetési *deficit* fedezésére a jegybank csak a mi ellenjegyzésünkkel ad hitelt (bár ez szerintem nem túl szerencsés, mert a döntés és az ellenőrzés egybecsúszhat). Ellenőrizzük az adók, vámok, illetékek kiszabásának helyességét, őrködünk az állami vagyon megőrzése és gyarapítása felett. Tehát *mindenütt ott vagyunk, ahol közpénzek felhasználása folyik.* Feladataink közé tartozik kész vagy készülő *kormányprogramok* ellenőrzése, például a Bős–Nagymaros, a tengizi beruházásé, illetve – előzetesen – a Budapest–Bécs világkiállításé. Figyelemmel kísérjük az *állami számviteli rend* korszerűsítését, egyszerűsítését is.

Vizsgáljuk a *Magyar Nemzeti Bank és az államháztartás* kapcsolatát. Még nem dőlt el, hogy hatáskörünk kiterjed-e a nemzetközi devizakapcsolatokra (ha nem, a parlament döntését fogjuk kérni). Mint ősszel megtudtuk, 1100 milliárd forint az államháztartás kumulált adóssága, 20 milliárd dollár felett van a bruttó, 14–15 milliárd dollár a nettó adósságállományunk. Szeretnénk a közvélemény elé tárni: *hol, kinél van ez az 5–6 milliárd dollár*, behajtható-e egyáltalán, hogy a múltat végre le lehessen zárni. Végül nekünk kell ellenőriznünk a párttörvény szerint *a pártok gazdálkodását.* Most például a volt MSZMP vagyonmérlegét ellenőriztük, ezzel debütálunk a parlamentben.

– *Ha jól tudom, nem tartották túl szakszerűnek ezt a vagyonmérleget . . .*

– Keményebben is fogalmazhatok: a mérleg nem valós, mert nem tartalmaz tételes, aktuális leltárt. Belső vita is folyt nálunk arról, hogy végül is mi a feladatunk. A parlamenttől ugyanis azt a megbízatást kaptuk, hogy azt a vagyonmérleget vizsgáljuk meg, amelyet az MSZMP a kongresszusra, illetve utódja a cégbíróságnak benyújtott. A népszavazás „igen"-je viszont arra kötelezi az MSZMP-t, illetve az MSZP-t, hogy teljes vagyonával elszámoljon. Amit ma tudunk: az MSZMP-vagyon könyv szerinti értéke 8,5 milliárd forint, de ez nem a piaci érték. Az MSZMP-nek 2600 ingatlana volt, de hogy a lista teljes-e, azt nem tudjuk, nyomozásra pedig nem vállalkozhatunk. A vagyon döntő részét az MSZP már átadta, a többiről március 31-ére ígértek pontos adatokat.

– *Ez a vagyonleltár tartalmazza a pártvállalatok vagyonát, például a lapkiadó vállalatokét is?*

– Nem, és éppen ez a baj. Tisztázni kellene már végre a tulajdonost.

– *Végül hadd kérdezzem meg: területileg hogyan épül fel az ÁSZ, Baranyában például milyen szervezetük van?*

– Megyénként két számvevőnk dolgozik, a regionális központokban – így Pécsett is – 4–5 munkatársunk, akik egymással mellérendelt viszonyban vannak, főnökük a budapesti központ főtanácsosa. Ezzel igyekeztünk csökkenteni a bürokráciát, nem kívántunk középirányító szintet beiktatni, és próbáltunk alkalmazkodni a várható önkormányzati felépítéshez.

S. G.

Baranya első patikamúzeuma

A járókelők azt hitték, hogy eltűnt a pécsi Sipőcz patika szerecsenfigurája a bejárat feletti fali fülkéből. Kiderült, hogy a pécsi Janus Pannonius Múzeum restaurátoraihoz került több más, műemlék- és ipartörténeti értékű társával együtt. Felújításra szorul a szobrocska, mert a szennyezett levegő megviselte, egyik alkarját pótolni kell. Ugyanígy megszépülnek a múzeumi szakemberek keze nyomán a XVIII. és XIX. századi régi edények, a bútorzat patinás festménye, egyéb értékes tárgyak, amelyek nemcsak a Sipőcz patikából vándoroltak a múzeumba, de a megye többi patikájából is. Több baranyai gyógyszertár felajánlotta féltve őrzött muzeális értékeit, a hajdan használatos gyártási eszközöket, tégelykéket, tárolóedénykéket, miután megtudták, hogy Baranya első nyilvános patikamúzeuma a pécsi Sipőczben nyílik, várhatóan már idén, május végén.

Addig végleg rendbe hozzák a helyiségeket, köztük az oficinát, vagyis az eladóteret, ahol helyet kapnak a megszépülő évszázados tárgyak, de ugyanígy bemutatórészt alakítanak ki három másik szobában. Az egyikben például raktár bútorzati bemutatót hoznak létre. A múzeumi szobákat bárki látogathatja, míg



a már említett eladótérben folyik az árusítás. A múzeumlétesítési ötlet egyik leglelkesebb híve *dr. Brandtner Ottóné* patikavezető, munkáját segíti a Megyei Gyógyszertári Központ műszaki osztálya, ahonnan *Csendes Tamás* fogja össze a restaurációs, szépítési, elsősorban építészeti, bútorasztalosi munkát, de segítségül hívták a Képzőművészeti Alap egyik restaurátorművészét, *Répai Gábort* is. Hasonló patikamúzeum működik hazánkban Székesfehérváron és Kőszegen.

Cs. J.

Magyarország most nagyon érdekes

A csehszlovák rádió budapesti tudósítója Pécsett

A helyi politikai élet, a problémák és Pécs jövőjének, fejlődésének megismerésére érkezett kétnapos látogatásra városunkba *Tomes Borec*, a Csehszlovák Rádió budapesti tudósítója. A városi tanács szervezésében pénteken *Komlódi Józsefné* elnökhelyettessel találkozott, valamint látogatást tett a Zsolnay gyárban, a püspöki székházban és a múzeumigazgatóságon.

– Feladatunk közé tartozik, hogy a Budapesten túli életről is tudósítsunk, más városokat is megismerjünk – mondta Tomas Borec. – A pécsi témákat illetően már voltak elképzeléseim, de a városi tanács is nagyon érdekes programokat szervezett nekem. A legérdekesebb talán az 1968-as csehszlovákiai magyar bevonulás szemtanújával, egy nyugdíjas ezredessel készített interjú volt. Ez a beszélgetés számomra nagyon fontos. Rendkívüli élményként hatott rám a csütörtöki színházlátogatás is, ahol Havel elnökünk *Leirat* című darabját láthattam.

A Csehszlovákiában novemberben lezajlott változások óta egészen új témákkal is foglalkozhat Magyarországot illetően, olyanokkal, amelyekre korábban a prágai rádió nem tartott igényt. Így részletes beszámolókat készít a többpártrendszerről vagy az egyházi életről. Ezt segítik a Csehszlovák Rádiónál történt személyi változások is.

– Ma Magyarországon tudósítónak lenni nagyon érdekes feladat, bár eddig nem számított kiemelt munkának a prágai kollégák körében. A két ország közös gyökerei és Kelet-Európa jövője miatt úgy érzem, Magyarország most is, és még sokáig nagyon érdekes lesz számunkra.

– pataki –

Például

Szerkeszti: Bozsik László és Pauska Zsolt

A DN nem az MSZP lapja

A Magyar Szocialista Párt szóvivője, *Polgár Viktor* interjút adott csütörtökön. A vele történt beszélgetést közölte a csütörtöki tv-híradó és a tegnapi Népszabadság is. Mi, a megyei lapok újságírói jó néhány, az interjúban említett kijelentést fenntartással fogadtunk. Később kiderült, nem vagyunk egyedül, hiszen tegnap délután megérkezett a Magyar Újságírók Szövetségének állásfoglalása ebben a kérdésben. Tudniillik, hogy milyen szerepet vállaljon a megyei sajtó a választások utáni időszakban.

A MUOSZ elnöksége üdvözli ugyan, hogy az MSZP fel kívánja adni a megyei napilapok fölötti politikai felügyeletét, más vonatkozásban azonban nem ért egyet a párt javaslataival. Nem tartja elfogadhatónak helyi felügyelő bizottságok létrehozását, ezért azokban nem hajlandó részt venni, hiszen így egypárti helyett többpárti irányítás jönne létre, ugyanaz a lehetetlen állapot, ami a rádió és a televízió kuratóriummal kapcsolatban kialakult. A MUOSZ megerősíti korábbi álláspontját: a megyei napilapok – a nemzeti tájékoztatási intézményrendszer részeként – pártoktól független, önálló szellemi műhelyként működjenek, kiadóik pedig önálló állami, vagy állam által felügyelt vállalatok legyenek.

Lombosi Jenő, a Dunántúli Napló főszerkesztője:

„Valamennyi olvasónk észrevehette, hogy a választási küzdelmek során a Dunántúli Napló minden pártnak esélyegyenlőséget adott és ad. Összeállításainkkal országos példát szolgáltattunk. Megjegyzem, soha nem állította lapunk, hogy független. Mi mindig az értékteremtő szellemi és fizikai munkát végzők, valamint a legkülönbözőbb társadalmi rétegződések érdeklődése alapján kívántunk lapot készíteni. A Dunántúli Napló nem az MSZP lapja. Mi arra törekedtünk már az MSZMP XIV. kongresszusa előtt közvetlenül is, hogy a megyei napilapok pártoktól független, önálló szellemi műhelyként működjenek.

Tovaszálló repülők

Ma rendezik az MHSZ országos kongresszusát. Botrány várható. Kérdés: a szervezők ki tudják-e védeni?

Balogh Árpád, az MHSZ Baranya Megyei Repülő és Ejtőernyős Klub titkára:

– Nem tartom valószínűnek, hogy a botrány elkerülhető lesz, de ezt a rendezők csak maguknak köszönhetik. Baranyából például 30 küldött vesz részt a kongresszuson, de a 30-ból 20 ember az apparátushoz tartozik . . . Nem tudjuk, hogyan képesek ők a klubtagok érdekeit képviselni akkor, amikor részt sem vesznek a klubok munkájában? . . . Megmondom kereken: eddigi tevékenységükkel sem voltunk elégedettek, de azzal, hogy így intézik a kongresszust, betelt a pohár. Egyetlen céljuk van: „átmenteni" a hatalmukat. Az országos apparátus ennek érdekében elkészített egy új alapszabály-tervezetet, s úgy szervezi a szombati közgyűlést, hogy az új alapszabályt a küldöttek közt többségben levő apparátustagok meg is szavazzák . . . Hogy mi, a „maradék", a klubok munkáiban valóban tevékenyen részt vállalók, meg tudjuk-e akadályozni ezt vagy sem – kérdés . . . Nos, hát ezért várható a botrány . . .

A klubtitkár elmondása szerint a repülősök a kongresszus kezdetekor bejelentik, hogy a jövőben nem kívánnak az MHSZ keretein belül működni. S ha így lesz, a honvédelmi tárcához tartozó szövetségen belül is elkezdődhet a vagyonmegosztás. Hogy az állami támogatás szétosztásáért várható harcról már ne is tegyünk említést . . .

Titánia feltámadása

„A Romániába bevinni vagy kivinni szándékozott segélyszállítmányok csak akkor tartalmazhatnak magyar nyelvű tankönyveket, ha a szállítmány címzettje a román művelődésügyi minisztérium (Bukarest). Ugyancsak a román művelődésügyi minisztériumnak kell eljuttatni a szépirodalmi műveket, mesekönyveket is, kivéve a Bibliát, amely korlátozás nélkül eljuttatható Romániába" – közölte tegnap a Vám- és Pénzügyőrség Országos Parancsnokságára hivatkozva a Magyar Távirati Iroda.

Dr. Horváth Csaba, a pécs-baranyai Értelmiségi Klub elnöke:

– Több mint 14 ezer könyvet juttattak el hozzánk idáig, mivel azt ígértük, továbbítjuk ezeket Romániába . . . A püspöki hivatallal közösen március elején indultunk volna a szállítmánnyal Kolozsvárra, ahonnan a helyiek továbbították volna a könyveket a magyarlakta településekre. Most kénytelenek vagyunk várni, de bizakodunk, hogy a román döntés nem végleges. Ha mégis az lenne, a 14 ezer kötetet tanyasi, vidéki könyvtárak között fogjuk szétosztani.

A Magyar Nemzet tegnapi száma „Kommentár nélkül" címmel közölte az MTI-hírt.

Valószínűleg nem csupán bennünk forrt fel a vér a közlemény tartalmának megismerése után. Köszönet a decemberi segítségért? . . . Petre Roman és kormánya Ceausescu-örökségét kívánja továbbfejleszteni? . . .

Volna még néhány indulatos kérdésünk, de nem tesszük fel.

Románia balkanizálódása tovább folytatódik . . .

Mosoly

Borongósan ér haza a munkából. Fáradtan körülnéz, órájára pillant, bekapcsolja a tévét. A Híradó megy. Közben vacsorát készít. Bosszankodik, hogy megint csak átlátszó vastagságú parizerre jut, meg némi vajra.

A szendvics rágicsálása közben megüti a fülét a mondat: „Sokan megmosolyogtak volna, ha korábban ilyen népszerűséget jósolok az Austrialottónak". Megakad a torkán a falat, bár eszébe jut, hogy egyetlen schillingje sincs otthon. Eszébe jut a Dunántúli Naplóban jó néhány nappal ezelőtt olvasott írás, amely megjósolta, hogy mivel csak a fővárosban és Győr-Sopron megyében lehet majd kapni az OTP által is szervezett osztrák lottót, bajok lehetnek.

Az OTP főilletékese, Bornemissza úr úgy véli, megmosolyogták volna. Most pedig van elég baja, mert szervezheti a többi megyét is.

Emberünk leteszi a szendvicset. Először csak mosolyog a hallottakon, utána schillingelő kacagásba kezd, majd röhög. Röhögése messze elhallatszik.



Egy sikeres szinpadkép: Havel: Leirat című darabjából.
Fotó: Tóth László

„A díszlet: dráma a drámában"

Beszélgetés Rózsa Istvánnal

Vaclav Havel: *A leírat* című darabját nagy sikerrel játsza a Pécsi Nemzeti Színház. A próbákon egy eddig itt ismeretlen fiatalemberrel találkozhatunk. *Rózsa István* díszlet- és jelmeztervező jelenleg a Képzőművészeti Főiskola utolsó éves hallgatója, augusztustól azonban a pécsi színház tagja.

– Vásárhelyi származású vagyok. Apám sokrétű tehetségéből örököltem egyet, a festői ambíciót. Szegeden a Képző- és Iparművészeti Szakközépiskolába jártam, ahol tanulmányaimat az utolsó évben megszakítottam. Ez után hosszú útkeresés következett. Minden érdekelt, ami bármi módon a festészethez kapcsolható és érdekel ma is. Több kisebb-nagyobb vargabetű után a Színházak Központi Műtermében kötöttem ki díszletfestőként. Ott figyeltem fel igazán először a díszlet- és jelmeztervezésre, a benne rejlő látványlehetőségekre. Így arra a gondolatra jutottam, hogy jelentkeztem a Képzőművészeti Főiskolára, ahol ebben a tanévben szerzem meg a diplomámat.

– Mit jelent önnek ez a pécsi megbízás?

– Nagy lelkesedéssel fogtam hozzá, ugyanis véleményem szerint abszolút aktuális az, amiről a darab szól. Érdeklődöm a politika iránt, bár aktívan nem politizálok, kívülről azonban mint minden érintett, érdeklődöm, s ezért örülök, hogy ebben a nagyon is politikus darabban részt veszek. Emellett elhangzik a darabban néhány olyan mondat, amiért külön, egyébként pedig egész életművéért tisztelem a szerzőt.

– Mi a feladata ön szerint a tervezőnek?

– Egy olyan képi világot teremteni, amely egy adott világ materiális leképezése a díszlet és a jelmez színpadi egységében. Számomra ugyanis a díszlet dráma a drámában: vagyis azt gondolom, hogy a díszletnek és a jelmeznek nem az a funkciója, hogy eljátssza a drámát, hanem az, hogy annak egy képi párhuzama legyen, ami magával a drámával együtt működik.

– A tervezés mellett továbbra is foglalkoztatja a festészet?

– Minden érdekel, ami a képzőművészethez tartozik, így a szobrászat, a festészet, a díszlet- és jelmeztervezés. Ezek csak tevékenységformáikban különülnek el, a lényeg, a *látvány*, a képi kifejezés szempontjából egyek. Tehát akár festek – mert azt is teszem –, akár tervezek, egy dolgot csinálok, csak mindig a műfajnak megfelelő szabályokhoz igazodva.

– Így a pálya kezdetén adódik a kérdés, milyen darabokhoz szeretne tervezni?

– Például Dürrenmatt darabjaihoz. Az ő világa utolérhetetlenül fantasztikus világ, épp ezért kihívás, egyszersmind kaland is egy tervező számára. Szerintem ugyanis azok a darabok tervezhetők igazán, amelyek esetében a díszlet és a jelmez nem egyszerűen kultúrtörténeti adalék, hanem maga is egy komplex egység. Majdnem minden jó darab ilyen. **Fekete Valéria**

Egy könyvtár elúszik

Ki fizeti a révészt?

Egyszer egy francia írótól megkérdezték, milyen az új könyve. Ő erre elmondta, hogy a kötet úgy tizenötször húsz centis, két centi vastag, egybekötött, lapozható ívekből álló, fedéllel ellátott tárgy, melyben nyomtatott betűk vannak. Az írásról, a szövegről, a lényegről nem esett szó. Jusson valami az olvasónak is...

Kísérteties érzés kerít hatalmába a pécsi kesztyűgyári könyvtárban. Hideg és elhagyatott az egykor jobb napokat látott helyiség, székek-asztalok egymásnak nyomva, érződik, hogy egy ideje alig tette be valaki ide a lábát. Az üvegajtós szekrényekben pedig szállításra vár közel háromezer lapozható tárgy. Egy szakszervezeti letéti könyvtár teljes állománya. Úgy látszik, ebből itt olvasónak már nem jut...

– A helyzet az, hogy ez a könyvtár fokozatosan leépült – mondja az egykori könyvtáros. – Az eredmények pedig biztatónak látszottak, és az adatokat sem kellett púderezni: közel nyolcszáz dolgozóból, irodistából kétszázan rendszeresen hozták-vitték, olvasták a könyveket, de jöttek ide író-olvasó találkozókra is, kerámiakiállításra, vetélkedőkre, ünnepélyekre és más rendezvényekre.

Egyszerűen szólva: a könyvtár élt. Élt és működött – a gyár fönnállása óta – tavalyig. A múlt év közepén határozat született arról, hogy nincs rá igény, tehát nincs rá szükség. A számos magyarázat egyikét *Lovász Tamás*, a gyár anyagbeszerzője – és a könyvtár volt vezetője adta:

– A tapasztalat azt mutatja, hogy az emberek ma már nem érnek rá olvasni. Nem azért, mert nem akarnak, inkább azért, mert a napi tíztizenkét óra munka után alig marad idejük a pihenésre a következő hajrá előtt. Befolyásolja a helyzetet az is, hogy a közművelődés ma az országban egyébként is huszadrangú kérdés, a művelődési intézmények is kocsmát kénytelenek nyitni, hogy megéljenek. Mi ezt nem tehetjük meg, bár próbálkoztunk a könyvtár megmentésével, hangosbeszélőn népszerűsítettük, a legjobb olvasót jutalmaztuk, pályázatokra jelentkeztünk.

Mindez nem látszott elégnek ahhoz, hogy ezt a háromezer könyvet itt lehessen tartani. A kép kellően zavaros, de mintha úgy tűnne, nem annyira az érdeklődés hiányáról van szó, hanem a könyvtár fenntartása körüli költségekről, ami az utolsó évben 14 000 forintot tett ki. A pénzt addig a központi gyár a jóléti-kulturális célokra szánt összegből szakította ki, de a költségek emelkedésekor úgy döntött, a szakszervezetre bízza a dolgot. Ha kell a könyvtár, legyen, de fizetni érte már nem tudnak. Nem vált egyszerűbbé a szituáció attól sem, hogy időközben – tavaly – a kesztyűgyári szakszervezet egy gyárira és egy vállalatira szakadt. Az utóbbi vezetője, *Gelencsér Mihály* szerint:

– A mi dolgozóink ezt az állományt nemigen használták. Jogosan gondolják, hogy az fizessen érte, aki inkább igényli. A jóléti alapunk így is eléggé megterhelt, minden segélyt ebből adunk, és minden fillérnek helye van. A legnagyobb érdek most a dolgozóink munkahelye, és ha az van veszélyben, akkor választanunk kell; mikor védjük inkább az érdekeket...

Mindezzel jórészt a másik szakszervezet vezetője is egyetért, bár az olvasók jó része hozzájuk tartozik. A sors iróniája, hogy ő éppen az a bizonyos valamikori könyvtáros...

Valahogy mégsem vagyok elégedett. Tudom, hogy Lovász Tamás helyére kerestek nyugdíjast, és tudom, hogy nem lett volna ez sem elég „takarékos" megoldás. Elgondolom, hogy vajon miért nem szövetkezik a két szakszervezeti tanács, és miért nem vállalja együtt a költségeket. És elgondolom persze, hogy talán nem szabadna belenyugodni annyira könnyen a kínálkozó érvbe: „az olvasók nem igénylik". És érdekel még az is, miért nem tudott létrejönni a szerződés a Fúzióval, a szakszervezetek kulturális központjával, mely vállalta volna a könyvtár fönntartását, igaz, a számítások szerint a tavalyinál több pénzért. *Szőke Attiláné*, a Fúzió vezetője:

– Többször is próbálkoztunk a kesztyűgyári könyvtár érdekében. Az ajánlatunkban nemcsak könyvkölcsönzés, hanem közművelődési programok szervezése, videofilmek cseréje is szerepelt, szolgáltatásainkat bővíteni szerettük volna. Sajnáltuk ezt a jól működő könyvtárat felszámolni. Nem hiszem, hogy jó az olyan csere, amely szociális juttatásokért föláldoz egy ilyen, sokáig sikeres intézményt. Nem lehet beletörődni az olyan szemléletbe, mely a napi, praktikus érdekeket minden más elé helyezi.

Arra a költői kérdésre pedig, mi lesz most már a kesztyűgyári könyvek sorsa, egyszerű a válasz: a Fúzió kénytelen lesz őket elszállítani. Mindez már eldöntött kérdés, innen pedig csak tűnődni lehet még azon, mi vár ránk, ha egyre kevesebben akarják fizetni azt a révészt, mely a mostani csődtengeren át pénzzel nem mérhető értékeket próbál a túlpartra menteni...

Hodnik Ildikó

Märy – virágkosarak erdejében

Egy darabka pécsi színháztörténet



(Latabár Kálmánnal)

„Fodor Oszkár színigazgató ma közölte Nendtvich Andor polgármesterrel a most kezdődő színi évad terveit és benyújtotta az új színtársulat névjegyzékét" – adta hírül a Pécsi Napló 1933. szeptember 7-i számában. E névsorban olvashatta először a közönség Vágó Märy táncos szubrett nevét. Talán még vagyunk néhányan, akiknek emlékezetében ott él törékeny alakja, káprázatos tánctudása. Akik tudjuk, hogy – miután sikerrel elvégezte Rákosi Szidi színitanodáját –, 1933 nyarán, látva egyik Balaton-parti fellépését, leszerződtette Fodor Oszkár igazgató a pécsi Nemzeti Színházhoz, mely „a békeidők óta nem rendelkezett ilyen nagylétszámú és ennyire elsőrendű művészgárdával".

Az október 25-i évadnyitó előadáson Erdélyi Mihály Fehérvári huszárok című operettjében lépett először a pécsi színpadra a még alig 18 éves Vágó Märy. A fogadtatás kedvező volt. A kritikus legelsőnek őt említve így írt: „Elragadó jelenség a színpadon, sikerrel táncol és megjósoljuk, hamarosan a közönség kedvence lesz."

„Milyen boldog voltam, amikor Pécsett először léptem színpadra. – Nyilatkozta később, a Pécsi Napló 1939. április 8-i számában megjelent interjúban – Három itteni szerepemre, a felejthetetlen Fruskára, a Tessék beszállnira és a Bál a Savoybanra ma is könnyes szemmel gondolok vissza. Pécsett indultam el művészi pályámon és itt ismertem meg az uramat. Itteni működésem tehát mindenképpen sorsdöntő volt életemre."

E sikeres művészpálya mögött azonban – a mai színésznők számára elképzelhetetlen iramú munka húzódott. A Király utcában, albérleti szobában lakott édesanyjával. Gázsija viszonylag magas volt, de nem szabad elfelejteni, hogy a színésznőknek saját költségükre kellett megvarratni ruháikat, jelmezeiket. Märynek szerencséje volt: édesanyja ügyesen alakítgatta a ruhákat. Nem is győzte volna, hogy minden premierre vadonatúj öltözékben lépjen színpadra, hiszen egy évadban legalább 40 operettet játszottak, ami heti 1-2 premiert jelentett. A bemutató után 2-3-szor ment még a darab egymás után, aztán levették műsorról, a negyedik napon új bemutató következett, majd visszatért megint 1-2 napra a régi. A szerepeket éjjel tanulták. Voltak olyan napok, amikor 8–10–12 órát próbáltak, mert mindösszesen 3–4 nap állt rendelkezésükre a bemutatóig. Mivel a színháznak nem volt koreográfusa, maguk a színészek, nemegyszer Vágó Märy, találták ki a táncfigurákat.



Vágó Märy

Érdemes végigkísérni Vágó Märy pécsi pályafutásának első heteit. Ez izgalmas és tanulságos bepillantást nyújt a több mint fél évszázaddal ezelőtti színházi műsorpolitikába.

1933. november 5-én, vasárnap délután Vágó Märy a Fehérvári huszárokban lépett fel, este fél 9-kor bemutató: Egy csók és más semmi. Eisemann operettjében Vágó Märy „egy ennivaló bakfist visz színpadra" – így a kritikus. Kedden este ismét az Eisemann-operett, pénteken újabb premier: Éjféli tangó. „A bemutató legnagyobb sikere kétségkívül a bájos, pajzán játékú, csupa temperamentum Vágó Märy volt, aki ma már nemcsak fiatalságával, hanem utolérhetetlen tánctehetségével is egyik vonzereje a társulatnak" – olvashatták a pécsiek már a premiert követő reggelen a Dunántúl színházi rovatában. Szombaton délután a Fehérvári huszárokban, este az Éjféli tangóban játszott a fáradhatatlannak tűnő Vágó Märy. Vasárnap délután filléres helyárakkal, Szedő Miklós vendégfelléptével: Három a kislány, közülük egyik: Vágó Märy. A következő hét keddjén „Vágó Märy és Károlyi Vili nagy táncreációjával". Csütörtökön a Kék lámpás bemutatóján lép színpadra, táncol, énekel, mosolyog és öltözködik, mert a darabban ruharevüverseny is van. „A kasszasiker legalább egy hétre biztosítva van, mert bizonyos, hogy ezt a remek operettet igen sokan megnézik" – jósolta a Dunántúl november 17-i számában.

Az akkori magánszínházak idején kellett is a kasszasiker – ezért voltak kénytelenek hetenként 2–3 bemutatót tartani – és bár a színház akkoriban is kapott a várostól némi szubvenciót, a polgármester és a városi tanácsnokok sűrűn látogatták az előadásokat, mégis akadtak időnként nehézségek az anyagiakkal, a gázsikkal. Vágó Märy mesélte: előfordult, hogy Fodor Oszkár csak késésekkel tudta kifizetni a gázsit.

De mindezekért a nehézségekért kárpótolta őket a közönség rajongása. Ha Vágó Máryt hirdette a színlap, a nézőtér zsúfolásig megtelt. Az egyetemisták, a cőgerek az állóhelyeken, szinte szétverték a színházat, olyan nagy volt a lelkesedés, a tapsorkán, a virágeső. Elmerengve emlegette Vágó Märy a virágkosarak erdejét. Néha nem is fértek be albérleti szobájába... Az évad közepe táján, egyik este, előadás után, a Korzó kávéházban bemutatták neki – hódolói, táncosai sorában – Littke József pezsgőgyárost. Ettől kezdve ő küldte a legnagyobb virágkosarakat. Mindig tiszta fehér szekfűt vagy rózsát, egy szál pirossal. Utolsó fellépésekor Budapesten, a Júliában kapta vőlegényétől az utolsó virágkosarat. Az tiszta piros volt, egy szál fehérrel.

Vágó Märy a pécsi évad végén Szegedre szerződött, onnan Budapestre, ahol olyan partnerekkel játszott együtt, mint Honthy Hanna, Dajka Margit, Somogyi Nusi, Latabár Kálmán, Feleki Kamill. A Júlia 100. előadásán még részt vett, majd búcsút mondva a színpadnak, 1938. április 28-án örök hűséget esküdött Littke Józsefnek. Mellette vállalta a nehéz esztendők minden megpróbáltatását, a rakamazi kitelepítést, majd az özvegységet. Nagyon kevesen tudták, hogy annak a csendes, szerény kis asszonykának, a pécsi Vasarely múzeum teremőrének valamikor mennyi felejthetetlen, forró sikerű színházi estét köszönhettek a pécsi színházrajongók.

Dr. Nádor Tamás

Megélénkült a hitélet

Becsület, tisztesség, szeretet, hűség

Beszélgetés dr. Tóth Károly református püspökkel politikáról, felelősségről, szociális értékekről

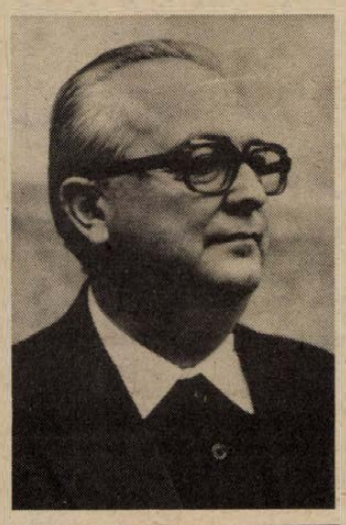

Magyarországon ma kb. kétmillió református él, a környező országokban – főleg Erdélyben – további egymillió református magyar. A baranyai egyházmegyében az országos húsz százaléknál valamivel alacsonyabb a reformátusok aránya, s ennek történelmi okai vannak. Pécs püspöki székhely lévén a katolikus egyháznak mindig is erős központja volt.

Amikor a törökök elfoglalták a várost, református prédikátor érkezett Pécsre hitterítő szándékkal – nevét nem ismerjük. Egy ideig a protestánsok és a katolikusok együtt használták a Tettye alatt épült Mindszentek templomát. Itt zajlott le 1588-ban a híres Pécsi Disputa (hitvita) a református Skaricza Máté és az unitárius Válaszúti György prédikátor között. Pécsen akkor a reformáció lutheri, kálvini és antitrinitárius ága egyaránt élt, az unitáriusoknak főiskolája is működött. Az ellenreformáció idején kiszorították a protestánsokat a városból, egy időben rendelet tiltotta, hogy „rablók, cigányok, protestánsok letelepedjenek" itt. 1693-ra megszűnt Pécsett a református egyház, s még kétszáz év múlva is alig kétszáz református élt a városban, anyakönyvezésüket 1887-ig az evangélikus egyház végezte. 1892-ben alakult önálló református missziói egyházközség, 1903-ban pedig önálló anyaegyház. Imatermük a Rákóczi u. 8. sz. alatt volt, a Szabadság úti református templom 1907. júniusában készült el. Ma Pécsett két önálló gyülekezet van: a Szabadság úti és a kertvárosi; előbbihez háromezer család tartozik – ennyien fizetnek egyházfönntartási járulékot –, az utóbbihoz kb. ezren.

A Baranyai Egyházközség – amelynek élén espereskent Bóka András újpetrei lelkész áll – kb. 23–25 ezer családot mondhat magáénak. A valamikor református Ormánságban – ahol Sztárai Mihály prédikátor egymaga százhúsz gyülekezetet alapított annak idején – az egyke miatt már a század első felében fogyni kezdtek a gyülekezetek, s a vallásos élet visszaszorításával az ötvenes évek óta ez a folyamat tovább gyorsult. Ma 32 társegyházközség van Baranyában.

Az utóbbi esztendőkben a református egyházban is megélénkült az élet. A hagyományos formák – igehirdetés, hittanoktatás, gyermekistentiszteletek, a tizenhat szeretetintézmény (öregek otthona, szociális otthonok) – mellett új lehetőségek is támadtak. Növekedett a fiatalok érdeklődése a vallás iránt. A pécsi gyülekezetek körül is új közösségek szerveződtek, amelyek nemcsak a hitélet színterei, hanem részt vállalnak a hívők szociális gondjainak megoldásából, művelődésének, szórakozásának megszervezéséből is. Vagyis a Magyarországon lezajlott változások a református egyházat sem hagyták érintetlenül. Erről beszélgettünk *dr. Tóth Károllyal*, a Dunamelléki Egyházkerület püspökével Budapesten – szervezetileg idetartozik a Baranyai Egyházmegye.

– Ha erre az interjúra két évvel ezelőtt kerül sor, akkor nem nélkülöztük volna a tisztelteköröket az egyház és az állam együttműködéséről szólván. Tavaly ilyenkor az esélyeket latolgattuk volna: mit hoz a politikai nyitás az egyháznak. Ma pedig, a választási harc közepette már napi politikai kérdésekben is kell az egyháznak hallatnia a hangját. Gondolok például arra a zsinati állásfoglalásra, hogy református lelkipásztor ne vállaljon politikai szerepet – képviselőséget például –, ha mégis, akkor függessze fel papi hivatásának gyakorlását vagy mondjon le róla.

– Az egyházközségekben sokféle politikai felfogású hívő tevékenykedik, több párt tagjai lehetnek híveink között. Ha a lelkész az egyik mellett áll ki valamilyen módon, nem tudja gyülekezetét pártatlanul, az egész egyház és az ország javára szolgálni. Ezért ajánljuk, hogy papjaink ne vegyenek részt pártpolitikai küzdelmekben – de persze, politizáljanak a maguk sajátos eszközeivel.

– A Reformátusok Lapjában megjelent nyilatkozat szerint a papok egy csoportja nem ért ezzel egyet...

– Természetesen joguk van más véleményhez, meg divat is ma támadni központi döntéseket. Nekünk meggyőződésünk, hogy ebben közegyházi konszenzusnak kell létrejönnie, s hogy a hívők velünk értenek egyet.

– A társadalmi-politikai változások a református egyházat sem hagyták érintetlenül?

– Mindenütt mozgás van – nálunk is. Ezerötszáz lelkészünk zöme változatlanul hűségesen és lelkiismeretesen, az eddigi, hagyományos szerkezeti keretek között végzi munkáját, és mert kevesen vannak, a munka pedig sok, ez kitölti minden idejüket. A fiatal papok közül néhányan az egyházi alkotmányban változásokat követelnek. 1967-ben készült Egyházi Törvénykönyvünk az akkori lehetőségeknek megfelelően szabályozta tevékenységünket. Az új törvényt előkészítő munka négy-öt éve elkezdődött, és most felgyorsult. Sok más egyéb mellett változás várható a közegyházi tisztségviselők választásában, pl. a püspököket több jelölt közül meghatározott időre választják stb.

– Mi az oka annak, hogy a vallás iránt most hirtelen megnőtt az érdeklődés?

– A fiatalok mohón fordulnak az olyan eszmék felé, amelyektől eddig el voltak tiltva. Érzékelhető köztük bizonyos kiábrándultság is: a korábbi években kitűzött célokat nem értük el, az ígéretek nem váltak valóra, és sem az eddigi ideológiák többsége, sem a kor tudománya, technikája nem adott választ a nagy emberi kérdésekre. Holott a fiatalok várják ezt. Él az emberekben a közösség utáni vágy is: otthon lenni valahol, valakikkel együtt. És ne feledjük: mindig volt, ma is létezik a misztikum, a transzcendencia iránti vágyakozás, hiszen az emberi lét több, mint az anyagi lét. S végül: az egyház tud valamit nyújtani az olyan, a világi hatalom által eddig nem nagyon értékelt fogalmak körében, mint a becsület, tisztesség, szeretet, hűség, hazaszeretet. Mind e szociális okok mellett vannak teológiai okok is, amelyekkel a vallás növekvő szerepét magyarázhatjuk. „Én vagyok az út, az igazság és az élet", mondta Jézus, és az emberek éheznek az igazságra. Hitünk szerint Isten elvezet bennünket ehhez.

– Melyek azok az emberi-társadalmi értékek, amelyeket csak a református egyház tud közvetíteni, vagy amelyek erősebbek itt, mint más egyházakban?

– Anélkül, hogy sértenénk más vallásokat, hiszen mások is sok kiválóságot adtak a hazának, le kell szögeznünk: a református vallás magyar vallás. A római katolicizmust a Habsburgok segítették, az evangélikusok német orientáltságúak. A reformátusoknak nincsenek idegennyelvű közösségeik. Ugyanakkor mindig is erősen kapcsolódtunk a nyugat-európai polgári réteghez, diákjaink nyugati egyetemeken tanultak, és elsajátították azokat a polgári értékeket, amelyekre mindig is nagy szükség volt, ma pedig különösen fontosak: puritanizmus, szorgalom, vállalkozó kedv. A protestáns egyház demokratikusan épül fel, a közösségi döntések igénye a szervezet lényegéhez tartozik. A presbitériumok a demokratizmus iskolái voltak, és ma is azok. Ez is megőrzésre méltó hagyomány.

– Melyik volt református iskolákban állítják vissza az egyházi oktatást?

– Az idén megindul a Baár-Madasban, a volt református gimnázium egy részében az oktatás, két év múlva az egész iskola a miénk lesz. Azután a Lónyai utcai gimnáziumot kapjuk vissza. Közel van Sárospatak birtokba vétele, Pápáról folynak a tárgyalások. Nem nehézségek nélkül ugyan, de visszakapjuk intézményeinket: többekkel ellentétben mi a fokozatosság hívei vagyunk.

– Püspök úr sok nemzetközi egyházi szervezetben képviseli Magyarországot, aktív szerepet vállal több vezetőségben. Kap-e a magyar református egyház anyagi segítséget külföldről és mire? Műemlékek helyreállítására, oktatásra például?

– Jelentős támogatást kapunk, igen, de csak az élő egyház munkájához, műemlék renoválásához nem. A nemzetközi egyházi szervezetekkel az elmúlt 30–40 évben is működő kapcsolataink voltak – még a legnehezebb időkben is. A nyugati segítség meghatározott célra érkezik: például az NSZK és Svájc intézményeink (egyebek közt a Ráday kollégium) felújítására küldött pénzt, a hollandok a hitoktatás szervezéséhez és a szeretetszolgálat fönntartásához járultak hozzá. Igen jelentős tétel volt az erdélyi menekülteknek juttatott segítség.

– A külföldi egyházak és hazai híveink támogatására továbbra is számítunk a közeljövő tennivalóiban. Bővítjük szociális otthonainkat, külön figyelmet fordítunk a perifériára szorultakra, az elesettekre. Az alkoholisták, kábítószeresek, cigányok, öngyilkossági gondolatokkal foglalkozók gondjainak enyhítésében egyébként is szép tradíciói vannak egyházunk szeretetszolgálatának.

Gárdonyi Tamás

Egyikük sem menne el szívesen onnét, ahol élete nagy részét leélte



Mágocs, a tavaly elkészült idősek háza

Mennyi jut a szegényekre?

Ezekben a napokban számolgatnak a községek. Az új szabályozási rendszer szerint az éves bevételük egyik forrása a saját bevétel, a másik a normatív állami támogatás rendszere. A finanszírozás új rendje különbözőképpen érinti a településeket. Baranyában — a megyei összesítés szerint — 77 tanácsnál növekedett a forrás, ezen belül 44-nél több, mint ötven százalékkal.

Vannak, amelyek bevételei viszont nem lennének elegendőek a finanszírozási kötelezettségekre. Nekik erre az évre – az átmenet támogatásaként – a megyei tanács kiegészítést ad.

Ezúttal csak szociális szempontból érdekelt bennünket az új finanszírozási rend. Arra voltunk kíváncsiak, hogy mit hoz ez a változás azoknak, akik már eddig is támogatásra szorultak, miként érinti a már meglévő szociális intézményeiket, s lesz-e lehetőség a továbblépésre? Két településen, Szederkényben és Mágocson érdeklődtünk.

Szederkényben még nem tudtak adatokat mondani. Az akkor ülésező végrehajtóbizottságot arról tájékoztatta a tanácselnök, hogy mivel a két társközségükben – Máriakéméndben és Monyorádon – az egy főre jutó személyi jövedelemadó-bevétel tavaly nem érte el a 4000 forintot, a megyei tanács döntése értelmében 739 000 forint kiegészítést kaptak a költségvetésből. Fő a fejük az iskola négy tantermének befejezése miatt, amelyre jelenleg még nincs meg a teljes fedezet, s mint a helybeliektől hallottam, nagyon szeretnék a gáz bevezetését, amihez szintén nem elég a tanácsi kalapba bejövő pénz... Biztos, hogy sokmindent fel tudnának még sorolni, amire szükség lenne, de az új gyakorlat szerint abból kell tervezni, ami összejön, s azt lehet szétosztani, ami van. A pontos adatok ismeretének hiányában *Reil Józsefnével*, a tanács igazgatási előadójával csak arról tudtunk beszélgetni, hogy tavaly milyen szociális jellegű igények voltak, s hogy ezeket mennyire tudta követni a tanács.

– Tavaly csaknem 1 300 000 forintot fordítottunk rendszeres és eseti segélyre, illetve szociális étkeztetésre. Legtöbbet, 813 000 forintot, eseti segélyre. Ezer-ezerötszáz forintot adtunk általában egyneknek-egynek, s kevesen voltak azok, akiknek kétszer tudtunk utalni. A nyugdíjemelés nem jelent lépéstartást a drágulásokkal, várható, hogy többen kérnek támogatást. A tavalyi, 1000–1500 forint sem volt jelentős összeg, idén ennyit adni nem lehet. Legalább a duplájára van szükség ahhoz, hogy tényleg egy kis segítségként lehessen elkönyvelni. De ha többet adunk, akkor kevesebbnek jut. Igaz, sosem volt vita és feszültségmentes teendő a segélyek szétosztása, de ahogy nehezedett a megélhetés, egyre jobban és egyre többen járandóságként kezelték. Hogy is lehetne elfogadtatni egy idős emberrel azt, hogy mivel neki valamivel több a nyugdíja, ő nem kap, a másik meg igen. Vagy azt, hogy őt segítik a gyerekei, ezért nem adunk, a másikat nem, ezért ő kap. És akkor még ott vannak azok, akik sokak szerint nem a megélhetésükre fordítják ezt a pénzt, s a faluban többen és gyakran nehezményezik, ha ők is kapnak. Nő a szociális étkeztetési igény, s tudjuk, hogy a napköziből több gyerek azért maradt ki, mert a szülők nem tudják fizetni a térítési díjat. Ha mindezt együtt számolom, akkor az az érzésem, hogy nehezen tudunk lépést tartani a szegényedés miatt jelentkező igényekkel és ez további feszültséget fog okozni.

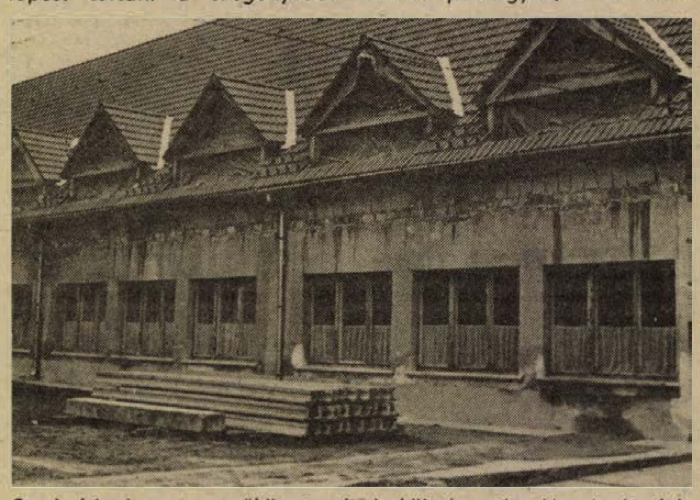

Szederkényben, a szűkös tanácsi költségvetés jó részét felemésztette az iskola felújítása.

Mágocson is korán érdeklődtünk, még nem készült el a nagyközség és társközségei költségvetésének bevételi és kiadási mutatósora, de ettől függetlenül, néhány dolgot eleve megkérdőjelez *Sziveri Mátyásné* tanácselnök. Többek között azt kifogásolja, hogy a tanácsok egyik bevételi forrása, a személyi jövedelemadó annak a függvénye, hogy milyen a települések foglalkoztatási szerkezete, népességösszetétele. Véleménye szerint az nem egy adott település erénye, vagy bűne, hogy az elmúlt években ez hogy alakult ki. A normatív támogatási rendszer pedig kifejezetten sújtja azokat a településeket, amelyek az elmúlt időben aktív szociálpolitikát próbáltak folytatni.

– Minden 60 éven felüli lakosra 3230 forintot kapnak a települések – mondja. Nekünk a házigondozó szolgálat, a szociális étkeztetés mellett napközink, hetes napközink van, s tavaly megnyitottuk az idősek házát is. Ezt részben saját erőből, részben megyei támogatásból, részben azok pénzéből építettük, akik itt laknak. Ezek fenntartását elsősorban ebből a fejenkénti 3230 forintból kellene fedezni. Igaz, hogy ez plusz, hisz minden állandó lakosra 1170 forintot kapunk, de ezzel azért nem tudunk számolni az idősek ellátásában, mert például a 0–3 éves korosztály sehol sem szerepel, márpedig nekünk 25 személyes bölcsődénk van, amelybe jelenleg is húsz gyerek jár. A bölcsődét nem lehet egy tollvonással megszüntetni. Hasonló a gondunk az iskolásoknál is, mivel ők a normatív támogatási rendszerben a 3–13 éves korú csoportban szerepelnek, de a többség nem 13 éves korban fejezi be az általános iskolát.

Ezek az észrevételek nem a normatív támogatási rendszer teljes kritikáját jelentik, hiszen az elnökasszony azt is hangsúlyozza, hogy kifejezetten gazdálkodásra ösztönöz. Naprakészen követni kell a tanács pénzügyeit, s ha bármilyen rövid ideig lesz szabad pénzük, azonnal kamatoztatni kell. Csakhogy az átmeneti időszakban képtelenség minden meglévő intézményüket úgy továbbvinni, mi több, ezeket fejleszteni, hogy a fenntartásukra nem kapnak pénzt. Élő példa erre az idősek háza.

– Véleményem szerint ez az intézmény szociális otthoni funkciókat tölt be – mondja. – Fenntartását elsősorban a 60 éven felüli lakosságra jutó, fejenkénti 3230 forintból kellene állni. Ugyanakkor a szociális otthonok lakóira 115 000 forintot állapít meg a normatív támogatási rendszer. A különbség tehát rendkívül nagy. Érdemes végiggondolni, hogy mi lenne akkor, ha nem létezne nálunk ez a 11 szobás ház. Lakói elvileg szociális otthoni elhelyezést kérhetnének, s akkor már a rájuk eső 115 000 forintot is oda kellene adni annak az intézménynek, ahol elhelyezik őket. Az egy más kérdés, hogy valószínűleg egyikük sem menne el szívesen innét, ahol élete nagy részét leélte... Fejlesztésről pedig egyelőre beszélni sem merünk, pedig újabb 12 személy jelezte, hogy szívesen beszállna a második ház építésébe... **T. É.**

HÍREK

FEBRUÁR 24., SZOMBAT

Szeretettel köszöntjük névnapjuk alkalmából MÁTYÁS nevű kedves olvasóinkat

A Nap kél 6.35 – nyugszik 17.20 órakor
A Hold kél 6.05 – nyugszik 16.26 órakor

– Hazánk első magánrepülőterét Sáripusztán alakítja ki egy pécsi vállalkozó, Zsálec Géza, aki a Légügyi Hatóságtól ezekben a hetekben várja az engedélyt. A főpálya 1300 méter hosszú és 30 méter széles lesz. A létesítmény éjjel-nappal működik, téli és nyári időszakban, teher- és utasforgalmat is lebonyolít. A vállalkozó külföldről vásárolja a gépeket, ajánlást kapott Jordániából, Kanadából és Izraelből. A baranyain kívül egy másik magánrepülőteret is megépít Jánoshalma határában.

– Ezekben a napokban 110 új fát ültetnek ki a pécsi közterekre. Így a Surányi út, a Magaslati út, a Domus-környék, a Bartók Béla utca hársakat, a Hunyadi út, a Széchenyi tér ostor- és gömbfákat kap. Mindegyik fafaj tisztítja a levegőt, könnyen tűri a szárazságot, a kipufogógáz nem viseli meg.

– Jó évet zárt a Sprint Szállító és Szolgáltató Kisszövetkezet, mely a minap évadzáró gyűlését tartotta. A szövetkezet 55 millió forint árbevételt ért el, mely közel 4 millió forint nyereséget eredményezett.

— Hiba csúszott tegnapi, a pécsi városi tanács üléséről szóló írásunkba: az MDF képviselői természetesen a város közvéleménye előtt ismert Citrom utcai építkezésről szóltak. Perczel utcai ügyről nincs tudomásunk. Elnézést kérünk olvasóinktól.

04-05-07

Kigyulladt egy lakószoba pénteken délelőtt Szigetváron, a Kárpátok utca 56. szám alatt. Gyerekek játszottak a tűzzel, ami 8000 forint kárt okozott.

Négy avartűzhöz vonultak ki a tűzoltók pénteken délután. Pécsett a Kanizsai utca végén, a Hősök tere fölött az erdőben, Siklóson, valamint Beremend és Kásád között. Jelentősebb kár nem keletkezett.

Időjárás

Várható időjárás az országban szombat estig: Folytatódik a szép, napos, tavaszias idő, mérsékelt légmozgással. Az éjszaka sűrűsödő köd napközben fokozatosan megszűnik. A hőmérséklet hajnalban 0 fok körül, kora délután 15, 20 fok között várható, a legtovább ködös tájakon 10 fok körül alakul.

✲

Péntek reggeli vízállások: Örtilos 4 cm, apadó, vízhő 3,8, Barcs —59 cm, áradó, vízhő 3,0, Drávaszabolcs 10 cm, változatlan, vízhő 3,9, Mohács 500 cm, apadó, vízhő 5,0 fok.

LAKBÉRIRODA A TANÁCSON

Március 1-jétől külön irodát nyit a pécsi városi tanács vb-hivatala Pécsett, a Kossuth téren. Azoknak nyújtanak itt segítséget, akik a felemelt lakbérek után ellentételezésre számíthatnak. Az iroda hétfőn és szerdán 8-tól este 6-ig, más munkanapokon 8-tól 4-ig várja az ügyfeleket.

●

– Szoborgyalázók. Csütörtökről péntekre virradó éjszaka ismeretlen tettesek meggyalázták Pécsett, a volt megyei pártbizottság szomszédságában levő Lenin-szobrot, talapzatát zöld festékkel bekenték, a feliratot olvashatatlanná tették. A városgondnokság helyreállítási munkája 1200 forintba került. Nemrég a Felszabadulási emlékművet festették be gyalázkodó felirattal, annak az eltávolítására több mint 4000 forintot költött a gondonokság.

●

Közérdekű

Az Anikó Utcai Általános Iskola 1990. március 5-én (hétfőn) 16 órakor a leendő 1. osztályos tanulóknak — akik a testnevelés-tagozatra jelentkeznek — felvételit tart. Sportfelszerelést mindenki hozzon magával.

Ismét 20 Ft/db-os ruhavásárakció az Anna utcai turkálóban február 26-tól 28-ig, 10 órától. Ezúttal ballonkabát, zakóvásárral együtt. Bálabontás 2-án, pénteken 10 órakor. Pécs, Anna u. 34.

A TS 6355 típusú, 029001-032999 és 016904-016906 sorozatszámmal ellátott tv-készülékeink néhány darabjánál szállítás és tartósabb üzemeltetés után érintésvédelmi szempontból balesetveszélyes hiba fordulhat elő. Ezért kérjük a fent említett készülékek tulajdonosait, hogy a készüléket haladéktalanul áramtalanítsák, és címüket a legközelebbi Videoton-szerviznek jelentsék be a tv díjmentes ellenőrzése érdekében. Az említett hiba csak a felsorolt készülékeknél fordulhat elő. Köszönjük együttműködésüket! Videoton, minőségellenőrzési főosztály.

Áramszünet lesz 1990. II. 27-én 8—15 óráig Tekeres község egész területén, 1990. II. 27-én 8—15 óráig Orfűn, az Akác, Kossuth L., Dózsa, Honvéd, Turista, Vadász, Horgász utcákban, 1990. II. 28-án 8—15 óráig Abaligeten, a Kossuth L. u. 85—96. házszámoktól felfelé végig, valamint a teljes üdülőterületen.

Áramszünet lesz f. hó 28-tól március 1-jéig, naponta 7—15 óráig Cserkút község területén.

Haladó tánciskola indul a Vasutas Művelődési Házban március 2-án 17.00 órakor (Pécs, Dr. Váradi A. u. 7/2.). Vezeti: Gill Imre. Tandíj: 600 Ft. Jelentkezés a helyszínen.

Áramszünet lesz február 26-án 7—12 óráig Pécs, Szabadságharc u., Április 4. u., Klapka u., Határőr u., Honvéd-köz, Perényi u., Kinizsi u., Eszperantó u., Bányász vértanúk u., Vájár-köz által határolt területen.

Áramszünet lesz február 26-án 11—15 óráig Pécs, Törekvés u., Losonc u. által határolt területen.

Áramszünet lesz február 27-én 8—15 óráig Pécs-Hirden, a Csizmazia u.-ban és a Kerékhegyen.



Tegnap adták át a szigetvári takarékszövetkezet pécsi kirendeltsége által meghirdetett tombolasorsolás főnyereményét, egy Dácia TX típusú gépkocsit. Az értékes nyereményt Radnai Béla, a takarékszövetkezet kirendeltségének vezetője adta át a boldog nyertesnek, Bicsár József pécsi nyugdíjasnak.
Fotó: Szundi György

Két emberöltő

Egy évszázad! Másnak jó két emberöltő. A szigetvári Ollés János pénteken ünnepelte századik születésnapját. A negyven éve nyugdíjas ember megélt monarchiabeli aranykort, két világégést, három magyar forradalmat, jó és rossz korszakokat, sokféle izmust. Fiak, unokák, dédunokák nőttek fel mellette. Kezdete egy családnak, elindítója új életeknek. Nem gondol most a halálra az ünnepi pillanatokban, de az élet örömeire se túlzottan. Tudatában jelen, múlt és jövő képei összemosódnak, már-már örökkévalóságnak hatnak. Nehezen lélegzik, alig beszél. Egyet nagyon kíván, hogy béke és nyugalom legyen a családjában, valamint szülőföldjén. Alig mosolygott. Az ölébe ejtett sok virág — a családi intézet és a Vöröskereszt kedves meglepetése — régvolt tavaszok hangulatát sejtette.

Cs. J.

Adó

A tanácsi adóhatóságok felhívják a lakosság szíves figyelmét, hogy az 1990. I. félévi tanácsi hatáskörbe tartozó adókat március 15-ig fizethetik meg adópótlékmentesen.

A fizetési kötelezettséget az előző évi adómegállapítás, illetve az adóív alapján kell teljesíteni. Késedelmes teljesítés esetén az adóalany adópótlékot köteles fizetni, melynek mértéke havi két százalék.

Az adópótlékmentes fizetési határidő elmulasztása esetén az adóhatóság a behajtást megindítja. Az adóbehajtási költség

a) foglalás, letiltás vagy eredménytelen foglalás esetén 3%, de legalább 300 Ft,

b) ha a lefoglalt tárgyakat elszállították, illetőleg értékesítették, vagy ha az értékesítést megkísérelték, további 10%, de legalább 500 Ft. Az adóbehajtási költséget a tartozásnak az adópótlékkal növelt összege után kell felszámítani.

Az adóhatóságok eljuttatták az adófizetők részére az 1990. I. félévi adó befizetéséhez szükséges átutalási postautalványt. Azok az adófizetők, akik átutalási postautalvánnyal bármilyen okból nem rendelkeznek, a postautalványt a helyi adóhatóságnál, illetve Pécsett az ügyfélszolgálati irodáknál is beszerezhetik.

Az adóhatóságok készséggel adnak részletes felvilágosítást.

Baranya Megyei Tanács vb pénzügyi és ellenőrzési osztálya, Pécs.

– Tűz ütött ki tegnap a pécsi mozgókönyvtár buszában Pécsett, a Felszabadulás útján. A tűz a motortérben keletkezett, de tovaterjedését megakadályozták az oda sietők honvédek és járókelők, akiknek ezúton mond köszönetet a jármű vezetője, aki könnyebben sérült. A segítők több tízezer forint értékű könyvet mentettek meg a lángoktól.

●

Halálozás

Mély fájdalommal tudatjuk, hogy szeretett férjem, édesapánk, apósunk, nagyapánk és kedves rokonunk,

TURI GYÖRGY

életének 60. évében, hosszan tartó, súlyos betegség után elhunyt. Temetése február 27-én 15 órakor lesz a komlói temetőben. Autóbusz a Petőfi út 14-es számú ház elől 14.20 órakor indul. A gyászoló család.

Fájdalommal tudatjuk, hogy szeretett édesanyánk, anyósom, nagymamán, leányom, húgom, sógornőm,

KOCSIS PÉTERNÉ
Takács Borbála
(Csiri)

hamvasztás utáni búcsúztatója február 26-án 11 órakor lesz a siklósi temető ravatalozójában. A gyászoló család.

Fájó szívvel tudatjuk, hogy
LEMMEL JÁNOS
hamvasztás utáni búcsúztatója február 26-án 11 órakor lesz a máriagyűdi temetőben. A gyászoló család.

Szomorú szívvel tudatjuk, hogy felejthetetlen férjem, édesapánk, nagyapánk, dédink,
AUTH FULÖP
77. évében elhunyt. Temetése február 26-án 15 órakor a pécsváradi temetőben lesz. A gyászoló család.

Fájdalommal tudatjuk, hogy
DITTLER EMIL,
a Pécsi Közúti Építő Vállalat nyugdíjasa 60 éves korában elhunyt. Temetése 1990. február 27-én 14 órakor lesz a pécsi központi temetőben. Emlékét kegyelettel megőrizzük. A Pécsi KÉV dolgozói.

Fájdalommal tudatjuk, hogy
NAGY SÁNDOR,
a Pécsi Közúti Építő Vállalat nyugdíjasa 69 éves korában elhunyt. Temetése 1990. február 26-án 13 óra 30 perckor lesz a pécsi központi temetőben. Emlékét kegyelettel megőrizzük.

Olvasószolgálat

Hírek, tudósítások, események közölhetők 10—12, valamint 14—16 óráig a 15-000 telefonszámon.

Hírszerkesztő:
BARLAHIDAI ANDREA

Szerkesztőségi hírügyeletes 16—19 óráig a 10-053-as számon
NAGY ISTVÁN

CB-adóvevőnk hívható 14—16 óráig az USB 33-as csatornán.

Lottó-nyeremények

A Sportfogadási és Lottóigazgatóság közlése szerint a 8. játékheti lottónyeremények — a nyereményilletéki levonása után — a következők:

5 találatos szelvény nem volt.

A 4 találatos szelvényekre egyenként 246 663 forintot,

a 3 találatos szelvényekre 1079 forintot

és a 2 találatos szelvényekre 36 forintot fizetnek.

A közölt adatok nem véglegesek.

Holnap a VDN-ben

VÉGUL IS HÁT KI A BOLOND?

✲

A CSONTVÁZ MEGSZÓLAL

✲

MÁRKÁS MACSKÁK

Martinai Márton

fütyül a pénzre



KÁBÍTÓSZER AZ INGYEN CUKORKÁBAN, A RÁGÓGUMIBAN?

Bódító híresztelések a megkörnyékezett gyerekekről

✲

APRÓ (?) KIS BŰNÜGYEK

Ismét nőt inzultált Buzás, a kéménymászó...
Pécsett elfogták a templomok fosztogatóját

✲

INDUL A PONTVADÁSZAT A LABDARÚGÓ NB I-BEN

Bajnoki tervek Pécsett és Siófokon

✲

KÉZILABDAVIZSGA

Csík János szövetségi kapitány az esélyekről

JELENTKEZZEN A SÉRTETT!

Kérjük, jelentkezzen az a sértett, akinek a kezéből 1990. február 16-án 23 óra 40 perc körüli időben Pécsett, az uránvárosi buszvégállomás közelében egy fiatalember a táskáját kitépte és azzal elmenekült.

Várjuk továbbá annak a Wartburg-taxisnak a jelentkezését is, aki az elkövető üldözésében és a táska visszaadásában közreműködött.

Jelentkezni lehet személyesen a Pécs, Dr. Berze N. J. u. 2. szám alatti IV. sz. rendőrőrsön, vagy a 12-014-es telefonszámon.

– Első kongresszusát tartja a Horvát Demokrata Szövetség február 24–25-én Zágrábban. A szövetség 160 000 tagot tömörít a világ több országából, de elsősorban Jugoszláviából. Mostani rendezvényére meghívta a pécsi székhelyű Magyarországi Horvátok Szövetsége vezetőit. Várhatóan együttműködést írnak alá a magyar horvát szövetséggel.

Egészségügyi szolgálat

SZOMBAT—VASÁRNAP

Mindennapos felvételi ügyeletek gyermek beteg részére, Pécs város: POTE Gyermekklinika, Szigetvár város és járás, a pécsi és a volt sellyei járás: Megyei Gyermekkórház. Gyermeksebészeti, kórházi felvételt igénylő gyermekfülészeti betegek, égett és forrázott gyermekek részére páratlan napokon: POTE Gyermekklinika, páros napokon: Megyei Gyermekkórház, Pécs és a megye egész területéről.

SZOMBAT—VASÁRNAP

Pécs város lakossága részére: felnőtt belgyógyászat, sebészet, baleseti sebészet: POTE I. sz. Sebészeti és Belgyógyászati Klinika. Égési sérülések: Honvéd Kórház. Koponya- és agysérülések: Idegsebészet. Pécs város és a csatolt községek neurológiai betegeinek felvételét a Neurológiai Klinika, pszichiátriai betegeinek felvételét a Pszichiátriai Klinika látja el. Szemészeti betegek ellátása: POTE Szemészeti Klinika. Felnőtt orr-fülgégészet: POTE Orr-Fül-Gégeklinika.

SZOMBATON NYITVA TARTÓ GYÓGYSZERTÁRAK

Pécs, Lánc u. 20. 10/8. sz. gyógyszertár 7.30—13.30 óráig, utána zárt ajtók mellett ügyeletet tart. Pécs, Széchenyi tér 2. 10/1. sz. gyógyszertár 8—13 óráig. Pécs, Bajcsy-Zs. u. 23. 10/14. sz. gyógyszertár, 7—18 óráig, utána zárt ajtók mellett tart ügyeletet. Pécs-Kertváros, Krisztina tér 10. 10/57. sz. gyógyszertár 7—12 óráig.

VASÁRNAP NYITVA TARTÓ GYÓGYSZERTÁRAK

Pécs, Bajcsy-Zs. u. 23. 10/14. sz. gyógyszertár 7—14 óráig, utána zárt ajtók mellett ügyeletet tart.

SZOMBAT—VASÁRNAPI KÖRZETI ORVOSI ÜGYELET

Az Egyesített Egészségügyi Intézmények az alábbiak szerint biztosítja a körzeti orvosi ellátást szombat, vasárnap a sürgős orvosi ellátásra szoruló betegek részére.

Pécs város, valamint Abaliget, Kozármisleny, Pellérd, Berkesd, Nagykozár, Kővágószőlős, Görcsöny, Egerág és a csatolt községek felnőtt lakossága részére szombaton reggel 7 órától hétfő reggel 7 óráig a Lánc utcai rendelőintézet földszinti körzeti orvosi ügyeleti helyiségeiben. Telefon: 14-347.

Fogászati ügyelet szombaton reggel 7 órától hétfő reggel 7 óráig a Lánc utcai rendelőintézet földszinti ügyeleti helyiségeiben, gyermekek részére is.

„Pécs város gyermeklakossága részére szombaton reggel 7 órától hétfő reggel 7 óráig a Gyermekklinikán, Pécs, József A. u. 7. (bejárat a Bajnok u. felől). Telefon: 10-938. A berendelt betegek ellátása 8—13 óráig történik ugyanitt.

A városkörnyéki községekben és Egerágon lakó gyermeklakosság (0—14 éves korig) részére az ellátást a Megyei Gyermekkórház (Pécs, Nyár u. 8.) ambulanciáján végzik szombaton reggel 7 órától hétfő reggel 7 óráig. Telefon: 13-144.

ÉJSZAKAI ÜGYELETES GYÓGYSZERTÁRAK

Pécs, Lánc u. 20. 10/8. sz. gyógyszertár, Pécs, Bajcsy-Zsilinszky u. 23. 10/14. sz. gyógyszertár.

SOS-ÉLET telefonszolgálat díjmentesen hívható a 12-390-es számon, este 7 órától másnap reggel 7 óráig.

Információk

Közlemények

Értesítjük a lakosságot, hogy 1990. február 26-tól kezdődően a Rákóczi út 64. sz. előtt útkorrekciós munkálatokat végeztet a városgondnokság a Pécsi Közúti Építő Vállalat kivitelezőivel. A munkálatok idejére útszűkület és 30 km/h sebességkorlátozás lesz érvényben.

Támogatókat vár a Bázis Pécsett, a Szántó Kovács János utcában működő sci-fi amatőr alkotók klubja és a Galaxis-klub. Jelentkezés levélben a 7618 Pécs 18., Pf.: 6-on, Simon Attila.

Autóbuszos kirándulást szervez a pécsi „Ifjúságért" egyesület Kolozsvárra, március 8—10. között. Érdeklődni a 25-642 és a 24-550-es telefonszámon lehet.

A Baranya Megyei Könyvtárban a magyar és világirodalom jeles szerzőinek 1952 után kiadott művei megvásárolhatók 3—50 forintos áron.

Komlón, a városi Vöröskereszt szervezésében a központi gépüzemnél rászorulóknak és szegényeknek ruhát árulnak 6 és 14 óra között.

Rendezvények

„Barátunk a számítógép" címmel közösségi játékra várják a fiatalokat ma 9 órától a Szivárvány gyermekházban.

Beszédcentrikus angol nyelvtanfolyamot indít óvodásoknak ma 9 órakor a Fúzió Kulturális Kft. Pécsett, az Athinay u. 44-ben, melyre a helyszínen lehet jelentkezni.

A Segítő kapcsolat munkatársai farsangi összejövetelt rendeznek egyedülállók részére Pécsett, az Athinay u. 44-ben ma 18 órakor.

„Játsszunk az egészségünkért" címmel szombaton a Berek u. 9-ben 6—10 éveseknek játszóház kezdődik.

Töltse fel megfogyatkozott készleteit, idei áron biztosítsa jövő téli tüzelőjét!

A MECSEKI SZÉNBÁNYÁK ANYAGELLÁTÓ ÜZEM

a szén- és brikettermékeinek teljes választékával várja a közületeket és magánszemélyeket.

Értékesítés: Komlón, az anyagellátó üzem területén, Pécsett, a Buzsáki Imre utcában (a volt újhegyi fatelepnél).

Nyitva tartás: hétfőtől péntekig
Pécsett: 6–12 óráig,
Komlón: 6–13 óráig.

Gépi felrakás biztosított, igény esetén házhoz szállítással is rendelkezésre állunk.

Önbizalom, hit, távlatok

Új társadalmat építünk

Súlyos örökséget vesznek át, embert próbáló nehéz feladatot vállalnak most azok a pártok, amelyek a választás után a kormányban, vagy annak konstruktív ellenzékeként az országot ebből a súlyos és sokoldalú válságból európai szintre kívánják felemelni. A pártok kidolgozták elgondolásaikat, a programok elkészültek.

Néhány megoldásra váró, kiemelkedően nehéz feladatot neveztünk meg és adtunk át megválaszolásra minden induló baranyai pártnak. Arra kértük őket, mutassanak kiutat, adjanak távlatot, a mainál több önbizalmat és megalapozott hitet a jövőt illetően. Egy-egy témában, egymás mellett közöljük elgondolásaikat. Választás lesz, a választónak látnia kell a különbözőséget, de az azonosságokat is.

Első témánk:
Az utóbbi évtizedek alatt kialakult a szegények és az egyre szegényebbek milliós rétege. Ugyanakkor egy vagyonos csoport is létrejött, — nem mindig csak teljesítményük arányában.
Az egyik oldalon azok álltak, akik rendelkezésre voltak jogosultak az államosított termelőeszközökkel, a másikon azok, akiknek a végrehajtás jutott osztályrészül.
Kérdésünk:
Egy igazságosabb társadalom igéretét hogyan kívánják realizálni, vagyis azt, hogy „ne legyen többé úr és szolga, szélsőségesen gazdag és nyomorúságosan szegény?"

Trombitás Zoltán, a Fiatal Demokraták Szövetségének képviselőjelöltje, Pécs 2. sz. választókerületben:

– Amikor polgári demokráciáról és piacgazdaságról beszélünk, nem a múlt századi kapitalizmust állítjuk példaképül, mint ahogyan egyesek tudatlanságból vagy szándékos ferdítéssel szeretnék elhitetni a közvéleménnyel. A FIDESZ programja a lehetőségét teremtené meg annak, hogy Magyarországon is kialakuljon egy olyan középosztályi társadalom, ahol a polgárok döntő többségének alapvető életesélyei egyenlőek. Az egyenlő esélyeknek elsősorban az a mércéje, hogy az emberek olyan életet éljenek, amit jónak és egyáltalán élhetőnek tartanak.

Ami a gazdaság és szegénység kérdését illeti, biztosan lesznek a jövőben is, akik tehetségük, szerencséjük, vagy más miatt gazdagabbak lesznek a többségnél és lesznek szegények is, mint a világ minden országában. Fontos azonban, hogy se a szegények, se a gazdagok ne alkossanak zárt kasztot a társadalomban, mint eddig. Ne legyen eleve esélytelen a felemelkedésre senki!

Ez nem puszta vágyálom, hanem megvalósítható program. Sarkpontjai a személyi szabadságjogok biztosítása, az emberek személyi és gazdasági függetlenségének megteremtése, az információhoz való hozzájutás szabadsága. Konkrét lépései pedig a gazdaságtól az oktatásig, a kultúráig a mindennapi élet államtalanítása, az önkormányzatok és a legkülönfélébb társulások, közösségek önszerveződések újraélesztése. A hatalom, az információ, a tudás monopóliumainak felszámolásával értelmét és alapjait veszíti el egy úr–szolga viszony, elérhetjük, hogy a Magyarországon élők ne az állam és a pártaparátcsikok alattvalói, hanem a haza polgárai lehessenek.

Végül hadd ajánljam az aggódók figyelmébe Sütő András véleményét, hogy „... a szabadság veszedelmét... csak a szabadság teheti ártalmatlanná."

*

Csirke Ernő, a Független Kisgazda-, Polgári és Földmunkás Párt megyei elnöke:

– A Független Kisgazda Párt célja a szabad és jóléti társadalom megvalósítása, ahol a vállalkozás szabadsága mindenkinek biztosított.

A piac értékítélete szerint azok elérhető jövedelme, akik kockázatot vállalva – saját vagyonukat is bevonva – vállalkoznak, mindig magasabb. Magasabbnak is kell lennie, hisz ez a gazdaság motorja. Ez még nem jelenti azt, hogy a kockázatot nem vállaló, csak a munkaerejével vagy tudásával vállalkozónak szegénynek kell lennie. Sőt, az új közegben ennek is valódi ára lesz. Ha követni tudjuk a nyugati demokráciákat gazdasági vonalvezetésben is, úgy az alkalmazottaknak, az úgynevezett bérből-fizetésből élőknek is olyan bért kell biztosítani az új magyar társadalomban, amelyből tisztességesen meg lehet élni.

*

Dr. Iglói Zoltán, a Hazafias Választási Koalíció képviselőjelöltje Pécs, 1. sz. választókerületében:

– Bizonyos vagyok benne, hogy az új gazdasági-társadalmi-politikai viszonyok között a gazdagok még gazdagabbak lesznek és a szegények még szegényebbek. Addig nincs is baj, amíg azok gyarapodnak anyagilag, akik többet tesznek és jobban dolgoznak, akik vállalkoznak és kockáztatnak, akik a tehetségüket és a tudásukat váltják nagy pénzre. A baj ott lesz (és már van), amikor az élősködők és a harácsolók kezén halmozódnak fel a látható vagy láthatatlan vagyonok.

Mit lehet tenni?

Kemény, de igazságos adórendszert kell megvalósítani. Ne a munkabéreket adóztassák, amiből alig tudunk megélni, hanem a jövedelmeket. Ámde a tisztességesen szerzett jövedelmet méltányos módon adóztassák. Annak idején már Mária Terézia is óvott attól (a jobbágyterhekre utalva), hogy a gyapjúval együtt a bőrt is lehúzzák a birkáról.

S még egy mondat a nagy jövedelmekről, (ha úgy tetszik, a nagy vagyonokról): olyan körülményeket kell teremtenünk, hogy a bárhol akkumulálódó pénztőke visszaforgattassék oda, ahonnan jött: a vállalkozásba, az üzletbe, a termelésbe. S ne a luxusfogyasztást szolgálja.

A szegények ügye?

Voltak, vannak és lesznek szegények – részben önhibájukból, részben a körülményeik szerencsétlen alakulása miatt. De legalább azt a szintet – életnívót – biztosítsuk számukra, amelyet régen úgy neveztek: tisztes szegénység. Mert a nyomort soha, semmilyen körülmények között nem tudom elfogadni Magyarországon!

*

Ónozó Lajos, a Kereszténydemokrata Párt képviselőjelöltje a 4. sz., komlói választókerületben.

– Az urak országában születtem, ahol a népi őserőt, a józan paraszti észt, és a nemzetfenntartó valóságot a magyar parasztság testesítette meg. Ez a népréteg a maga körében – okossága és igénytelensége folytán – jól elboldogult, bár a szociális támogatást hírből sem ismerte. Ha azonban hivatalos ügyben az urak elé kellett mennie, olyan kisebbségi érzés kínozta, azt sem tudta, melyik lábára álljon, hogyan gyűrögesse kezében a kalapját. Maguk között sűrűn sóhajtoztak: csak ne vóna ennyi úr, akiket nekünk kell eltartani!

Aztán elérkezett a várt felszabadulás, amelyet akkor annak is érzett a nép. Kevesebb lett az úr, demokráciát ígértek, és a földosztás is meghozta az „ezeréves juss' birtokbavételét. Azt már kevésbé értették, miért jelent meg a plakáton: „Ma a demokráciáért, holnapra a szocializmusért". Hiszen azt remélték, a demokráciának holnapja is lesz.

A fokozatosan kiépülő pártállam létrehozta a „Húsosfazék Társaság"-ot. Aki közel került a „fazék"-hoz, az megszedhette magát. Így jött létre a kivitelezettek és kisemmizettek kasztja.

A nagy emberkülönítő, a pénz, olyan mértékben osztotta gazdagokra és szegényekre a magyar társadalmat, amilyen még nem volt a történelmünk folyamán. És ez lesz a jövő társadalma is, hacsak a gazdagok – égi sugallatra – nem követik a jótéteményeiről híres Batthyány Strattmann László emberséges példáját.

*

Dr. Wéber János, a Magyar Demokrata Fórum képviselőjelöltje.

– Urak, szolgák – szegények, gazdagok. Ez lesz a jövő társadalma? Nem. Európában a 21. század küszöbén nem lehet korszerű gazdaságot teremteni a szociális és etikai szempontok figyelembevétele nélkül. Nem haladhat előre az a nép, mely a leszakadók tömegét hagyja hátra! Ezért az esélyegyenlőség a Magyar Demokrata Fórum központi gondolata, mégha jólétet nem is ígérhetünk azonnal mindenkinek. Olyan társadalom a célunk, amelyekben a politikai jogok tekintetében, egyéni képzettsége birtokában s a tulajdon alapján mindenki otthon érezheti magát: gazdának tudhatja magát hazájában. Az előrejutás, érvényesülés alapja a tehetség és a szorgalom lesz, nem pedig a politikai-anyagi előjogok. Programunk csak azok érdekeit sérti, akik eddig hatalmilag garantált vagy más módon „kiérdemelt" monopóliumból eredően élveztek kiváltságokat, előnyöket.

*

Gódi István, a Magyar Liberális Néppárt országos választmányának tagja:

– A jövő társadalmáról ma annyit lehet biztonsággal prognosztizálni, hogy tulajdonosi társadalom lesz. Ott feltétlenül érvényesülni fog a tehetség és a szakképzettség. Soha nem lesz egyenlőség tehetséges és tehetségtelen, szorgalmas és hanyag között. De igenis vissza akarjuk adni a becsületesen elvégzett munka igazi értékét.

A Magyar Liberális Néppárt programjának alaptétele a munkástanácsok által ellenőrzött, munkás – alkalmazotti részvényen alapuló vállalat – működtetés. Azt senki nem feltételezheti, hogy a munkás ellensége lesz önön érdekeinek, biztos, hogy nem szolga, de dolgos résztulajdonosa lesz a gyárnak, ahol dolgozik.

A szegény–gazdag ellentétpár aránytalan kialakulását egy emberi léptékű, jó adórendszerrel meg lehet fogni. (Lásd Svédország).

Igaz viszont, hogy a nem kellő körültekintéssel létrehozott privatizáció közepes munkanélküliséget okozhat, és erre nagyon oda kell figyelni, mert létrehozhatjuk a huszadik század végére az egyetlen európai proletariátust, a magyart. Ennek pedig belátthatatlan politikai következményei lehetnek.

*

Csalog Judit, a Magyar Néppárt megyei elnöke.

– Az elmúlt negyven évben proletarizálódott a kis- és középpolgárság, leblokkolódott a teremtő energiák nagy része, létrejött egy alulteljesítő, s ezért előbb-utóbb tömeges elszegényedésre ítélt társadalom. Ebből az állapotból a teljes, gyökeres polgári átalakulás, a minél szélesebb tulajdonosréteg létrejötte, az energiák minél teljesebb körű felszabadítása lenne a reális kiút. Ezzel szemben a kormány, fenntartandó a vesztéseges struktúrát, tovább, csontig szipolyozza a termelőerőket, megbénítja a vállalkozást és az alsó- és középrétegből elvon minden felhalmozhatót. A középréteg eltűnik, felmorzsolódik, létrejön egy lefelé létminimum körül – a nivellálódó társadalom, mely továbbra teljesítmény visszatartásra motivált, s mely mozgásképtelen és tehetetlenül szorong egy szűk „elit" totális gazdasági, társadalmi és kulturális uralma alatt. Mely jóllehet „polgári" ideálokra hivatkozik: valójában csupán eredendő kiváltságait használja ki kapitalisztikus módon (is).

Ez a fajta, a diktatúra és állam-szocializmus talaján képződő „kapitalizáció" alulmúlhatja az igazságtalanság és terméktelenség eddig megismert mélypontjait is – ha nem lesz a társadalom egészét átható strukturális változás.

*

Dr. Szili Katalin, a Szocialista Párt országgyűlési képviselőjelöltje Pécs, 2. sz. választókerületében.

– Az urak–szolgák viszonya felhangjában is feudális kicsengésű. Reményeink szerint egy polgárosodási folyamat indulhat el az országban. Polgárosodás pedig nincs személyi magántulajdon nélkül. Ezen az alapon tovább növekednek a vagyoni és jövedelmi különbségek, amelyek már ma és a közeljövőben is reálissá teszik a szegény–gazdag megkülönböztetést. Ezt elfogadjuk két feltétellel. A jövedelemkülönbségek, teljesítménykülönbségek nyomán alakuljanak ki, a legszegényebbek se éljenek a létminimum alatt. A szólamokban megnyilvánuló egyenlősdiből mindenkinek elege van. A rendszerváltásnak tehát lesznek vesztesei és nyertesei. A veszteségeik nemcsak az infláció, a munkanélküliség, a pályakezdés és családalapítás bizonytalanságai, hanem a tulajdonszerzés esélyegyenlőtlenségei is. Mindezekre a szocialista pártnak mint baloldali pártnak már rövid távon is antiinflációs gazdaságpolitikát, hatékony szociálpolitikát és demokratikus tulajdonreformot kell képviselnie. Ezért szorgalmazzuk az önkormányzati és a dolgozói tulajdont, a hatékony munkavállalói érdekvédelmet, a szociális ellátásban az állami felelősség további fenntartását.

*

Dr. Bödő László, az MSZMP megyei Koordinációs Bizottságának elnöke:

– Milyen lesz a jövő társadalma? Meggyőződésem, hogy olyan, amilyenné alakítjuk az egész társadalom összefogásával. Ebben azonban ellentmondás van, mert a társadalom nem egységes e fontos kérdésben. A jobboldal sem, de a baloldal még annyira sem. Ugyanakkor a lakosság közel fele közömbös, s mint kívülálló figyeli a történteket, mintha semmi köze nem lenne hozzá. Ha ez így marad, akkor – ha nem is egycsapásra, kialakul az urak és szolgák viszonya. A gazdagok–szegények állapota már kialakult, sőt az utóbbi időben ez a különbözőség felgyorsult. Már a kontraszt a tervezett rendszerváltással még nagyobb lesz. A gazdagok még gazdagabbak, a szegények még szegényebbek lesznek. A gyári dolgozók, az alkalmazottak, és a minap „figyelmeztetett" műszakiak, valamint a mezőgazdaságban dolgozó egyszerű emberek még nem mondtak véleményt. Az átmenet csak akkor lehet békés, ha az új parlamentben erős baloldal jelenik meg. Az a gazdasági-társadalmi program, hogy a kommunisták nélkül minden jobban fog menni, nem túl meggyőző!

*

Dr. Angyal Ottó, a Magyarországi Szociáldemokrata Párt alelnöke, képviselőjelölt Pécs, 2. sz. választókerületben:

– A szociáldemokrácia történetileg azért jött létre, mert a szociáldemokraták felismerték, hogy a piacgazdaság törvényszerűségeinek fonalára akasztott húsvéti sonka a bérből és fizetésből élő milliók számára elérhetetlen távolságra kerül. Elismerjük a társadalom anyagi szempontok szerint történő rétegződését, de mindent elkövetünk annak érdekében, hogy a gazdag ne legyen nagyon gazdag, a szegény ne legyen nagyon szegény. A szociáldemokrácia olyan társadalmi eszményt vall magáénak, amely összeegyezteti a szabadságot az egyenlőséggel, a hatékony gazdaságot az igazságossággal, a piaci versenyt a társadalmi szolidaritással. A nyugat-európai szociáldemokrata pártok gyakorlata bizonyítja, hogy ez lehetséges.

*

Dr. Varga Levente, a Szabad Demokraták Szövetségének képviselőjelöltje, Pécs, 1. sz. választókerületében.

– Nem attól lesz igazságos egy társadalom, ha senkit nem engedünk meggazdagodni! Ez volt az elmúlt (!) majd fél évszázad társadalmának egyenlősdielve, mely hazug szólamokkal leplezte és a szomorú tényekkel szemben is tagadta, hogy létezik s növekszik hazánkban a szegénység, s ez a rezsim volt, mely bebizonyította, hogy megtollasodott vörösbárói nem váltak urakká, pénzükkel nem lettek Úriemberekké, de éppen hogy szolgákká, a rendszer kiszolgálóivá süllyedtek. Mert emberi tartás és belső érték teszi az urat, és talpnyaló gerinctelenség a szolgát!

Európa történelmi értéke, eszmei, anyagi, s hatalmi felemelkedése a kezdetektől elválaszthatatlanul összekapcsolódott a szabad személyiség értékeinek tiszteletével. Éppen ez: az egyén képességeire épülő értékrend emelte és emeli a civilizált társadalmakat, a sok millió egyenlőnszürke szolga fölött uralkodó despoták rendszerei fölé. Ha elfogadjuk, hogy az adottságainál és neveltetésénél fogva minden ember különböző, ha tudomásul vesszük, hogy képességei és hajlandósága szerint, s ezek révén nyújtott teljesítménye szerint értékeljük embertársainkat, akkor nem tagadhatjuk annak jogosságát, hogy ez az értékteli különbözőség anyagi különbségekben is megnyilvánuljon.

Nem attól kell féltenünk hazánkat, hogy az okos, tehetséges és szorgalmas emberek meggazdagodnak, hanem hogy népünk legjobbjai, kitűnő tudósok, ötletdús feltalálók, szorgalmas munkások ezrei távoznak évente külföldre, mert tulajdon hazájukban az irigység, a bürokrácia és az ostoba egyenlősdiszemlélet gáncsolja minden jó törekvésüket!

*

Fabi József, a Szövetség a Faluért – Vidékért és az Agrárszövetség képviselőjelöltje a 7. sz. szigetvári választókerületben.

– Felelőtlenség lenne olyan illúzióban ringatni magunkat, hogy a parlamenti demokrácia és reprivatizálás megszünteti a szegénységet. A jövő társadalma sem lesz homogén, lesznek szegények és gazdagok, de hogy ki, melyik csoporthoz tartozik majd, bízzunk benne, hogy azt a tehetség és a szorgalom dönti el.

Úr és szolga ma nincs, de nem is lesz.

A jövő társadalmát is emberek, és nem angyalok fogják alkotni. De megnő az egyén felelőssége atekintetben, hogy mi válik belőle.

A mi programunk a gazdaság rendbehozatalát tekinti elsődleges feladatának, mert csak erre az alapra támaszkodva lehet olyan igéreteket tenni, amelyek nem merítik ki a szociális demagógia fogalmát.

Bízom abban, hogy a választópolgárok felismerik, hogy nem az üres jelszavak, a lincshangulat, az anarchia, hanem a deáki bölcsesség, a gazdasági és politikai tisztánlátás lesz a jövő társadalmának rendező elve!

*

Kovács József, a Vállalkozók Pártja Baranya Megyei Szervezetének elnöke.

– A piac- és pénzgazdálkodás megváltozásával ki fog alakulni egy természetes rétegződés, ami annak a következménye, hogy a munka, a kockázatvállalás és a befektetés arányában fognak alakulni a jövedelmek. Aki többet vállal, többet dolgozik, többet kockáztat, több pénzt tud befektetni, annak természetszerűleg több lesz a pénze, jobbak lesznek a megélhetési viszonyai. Aki szellemi tőkéjét, ügyességét, rátermettségét jobban tudja kamatoztani, magasabb megélhetési szinten tud élni, mint az, aki egyik napról a másikra él tehetség és kockázatvállalás nélkül. Az indokolatlan egyenlősdit meg kell szüntetni, mindenkit úgy kell díjazni, hogy csak annyi juttatást kapjon, amennyit letesz a társadalom asztalára. Ha megteremtjük a vállalkozási esélyegyenlőséget, akkor kialakulhatnak a rétegkülönbségek, amelyek minden jóléti polgári társadalom velejárói.

1990 Választások, változások

Képviselőjelöltek a megyei listán

Magyarországi Szociáldemokrata Párt

1. NYITRAI BÉLA



43 éves, nős, két felnőtt gyermek édesapja vagyok. Tősgyökeres pécsi, felsőfokú kereskedelmi végzettséggel irodavezető. Az elmúlt esztendőig párttól függetlenül kísértem figyelemmel a politikai életet. A szocdem párt baranyai szervezetének alapítótagja vagyok, korábban alelnöke, most ügyvezető titkára. A nép felemelkedését tűzve ki célul elkötelezetten és meggyőződéssel vallom: a haladás elképzelhető szociáldemokrata párt nélkül, de nem képzelhető el szociáldemokrácia nélkül, mert az emberi jólét megteremtésének és megtartásának nélkülözhetetlen eszköze.

2. SZILVÁSI SÁNDOR

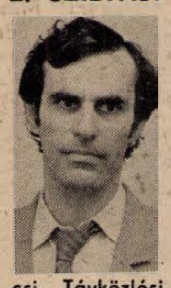

Pécsett születtem 1953-ban. Munka mellett végeztem főiskolai tanulmányaimat, távközlési üzemmérnöki diplomát szereztem. Jelenleg a Pécsi Távközlési Igazgatóságon dolgozom fejlesztési előadóként.

Korábban nem voltam pártnak tagja. A Magyarországi Szociáldemokrata Párt újjáalakításában tevékenyen részt vettem, abban bízva, hogy ily módon részem lehet egy demokratikus jogállam létrehozásában, ahol gyermekeink életkörülményei jobbak lesznek, mint a mi nemzedékünké. Bízom abban, hogy a jelenlegi, egyre rohamosabban romló gazdasági helyzet, az infláció megfékezésének legjobb útja a szociáldemokrácia.

3. DR. ANGYAL OTTÓ



40 éves vagyok, Pécsett születtem munkásszülők gyermekeként. A felsőfokú postaműszaki végzettséget követően 1984-ben kaptam meg a jogi diplomát. A múlt év novemberében választották a Magyarországi Szociáldemokrata Párt országos elnökének. Korábban nem voltam párttag.

Vallom: pártomnak, mint az iparvidék meghatározó pártjának, hangsúlyozott feladata a mecseki urán- és szénbányászok érdekeinek képviselete. Politizálni azért kezdtem, mert megfogalmazódott bennem: lehet ezt a korábbi gyakorlattól eltérően csinálni, elég volt már az elvek és a gyakorlat közötti ellentmondásból.

4. PATAKI GYÖRGY

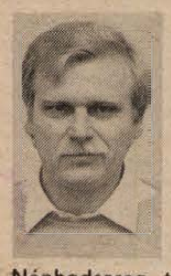

Simontornyai bőrgyári munkások a szüleim, 34 éves vagyok. Az általános iskola után a helyi áfésznél kaptam munkát. 1973-ban bevonultam a Néphadsereg tiszthelyettesi iskolájára, két év múlva avattak. 1983-ig maradtam a hadsereg kötelékében, akkor saját kérésemre tartalékállományba helyeztek. Azóta Pécsett dolgozom a Hőerőmű Vállalatnál segédberendezéskezelőként. Pártnak korábban tagja nem voltam, de a szocdemek közé már a múlt év áprilisában beléptem. Hiszek ebben a pártban, bízom a szociáldemokráciában – szerte a világon bizonyított már.

5. KOVÁCS MÓZES

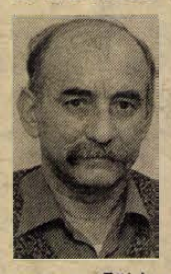

1942 januárjában születtem Baján, tizenkét gyermekes parasztcsaládban. 1958-tól kötődöm a bányászokhoz, a Mecseki Szénbányáknál dolgozom. Föld alatt, föld felett, bányamentőként, szakszervezetisként – jól megismertem ezt a világot. A Magyarországi Szociáldemokrata Párt országos pártvezetősége tagjaként számos feladatot tűztem magam elé: bérreform és nyugdíjreform, lakás a fiataloknak, a hibákért a vétőket felelősségre kell vonni, a bürokráciát és a korrupciót meg kell szüntetni, a tanácsi apparátusi létszámot csökkenteni... Mindezekre a szociáldemokrácia jelenti az egyedüli gyógyszert.

6. SZABÓ JÓZSEF



38 éves vagyok, 1980 óta élek Komlón, a bányánál dolgozom. A szocdemek városi szervezete elnökévé választott. Programomat a pártunk országos irányelvei határozzák meg. A piacelvű gazdaság híve vagyok, ez az egyetlen lehetőség gazdaságunk fellendítésére. Ugyanakkor követelem a szociálpolitikai intézkedések olyan halmazát, mely az elesett, lépést tartani nem tudó polgártársaink sorsát emberivé teszi. Nem tudom elfogadni azt a nézetet, hogy a társadalmi rostán bárki és véletlenül is áteshet. Tudom, sokaknak milyen nehéz ma a helyzete. Tudom, mert egyedül nevelem három kislányomat.

7. BUCZÓ ZOLTÁN



32 éves vagyok, s már sokat próbáltam. Tanácsoltak el iskolából, tettek keresztbe előttem felvételin, ma már letettem eredeti álmomról, hogy grafikus legyek. Most judoedzőként dolgozom, a fiatalabbak jobban tudhatják, mit jelent: 2 danos fokozatom van. Gitározom. Úgy vélem, tisztában vagyok az ifjúság gondjaival, a magyar fiatalok lehetetlen helyzetével. Természetes része hát programomnak a rajtuk való segítés, a megoldások közös keresése, a sportolási lehetőségek biztosítása – szélesebb értelemben az egészséges társadalom megteremtése.

8. SCHÖN ANTAL



1926-ban születtem, édesapám kántortanító volt. Öten nevelkedtünk a családban, Bácsbokodon. Ötödéves tanítóképzősként közmunkára adtak ki a szovjet csapatoknak. 1948-ig dolgoztam szénbányákban, erdőirtásokon, mire hazatérhettem. Elvégeztem a pedagógiai főiskolát, 1948-tól dolgoztam tanárként 1986-os nyugdíjazásomig. Nagyharsányban voltam iskolaigazgató. Két gyermek édesapja vagyok. Boldog életünket 1951-ben az ÁVH zavarta meg: a Hortobágyra internáltak bennünket. A Magyarországi Szociáldemokrata Párt tagja most lettem, mert ez a párt bizonyította már: a jólét társadalmát ki tudja harcolni.

9. SZABÓNÉ KÉKI IBOLYA



Négy gyermekem van. Ezt boldogan és büszkén vallom. Szegények vagyunk – ez viszont elszomorít. Férjemmel együtt lettünk a múlt évben a szocdem párt tagjai, a bükkösdi alapszervezetben tevékenykedünk. Most, amikor már ismertek lettek a különböző pártok programjai, látom igazoltnak döntésünk helyességét. Mivel nő vagyok, elsősorban a nők érdekeinek képviseletére vállalkozhatom, a valóságos esélyegyenlőségért kívánok a közéletben dolgozni. A másik alaptételem: a nők a családi élet letéteményesei. A rendezett családi élet és a rendezett jövő: a kettő nálam azonos.

10. VISZLÓI SÁNDOR

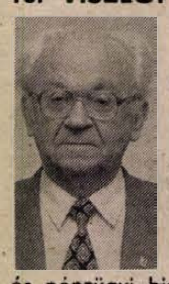

A baranyai szocdemek korelnöke Diósviszlón született 1920-ban. Több mint fél évszázada tagja a pártnak, most az országos vezetőség számviteli és pénzügyi bizottságában dolgozik. „A szociális piacgazdaság révén jóléti államot akarok, szép, gondtalan öregkort biztosító, értékálló nyugdíjat. Az ifjúságot képessé kell tenni arra, hogy életét maga formálja. A falu és a város közötti különbség megszüntetését szorgalmazom, az inflációt gerjesztő joganyagok felülvizsgálatát. Röviden: egy boldogabb Magyarországot akarok."

11. DR. KOVESI BÉLA



1937-ben születtem Pécsett, s itt szereztem meg orvosi diplomámat is 1962-ben. Öt évig sebészként dolgoztam a szekszárdi kórházban, majd Mecseknádasdra költöztem, ahol körzeti orvos vagyok. Két leányom közül a nagyobbik jogász, a fiatalabb még középiskolás. Édesapám régi, ám még ma is nagyon aktív szociáldemokrata. Ezt a pártot választottam én is, mert bízom abban, hogy ez a 100 éves párt jóléti társadalmat, többpártrendszeren alapuló demokráciát, népeinek a félelemtől mentes életet biztosítja.

12. KLENCSÁR DEZSŐ

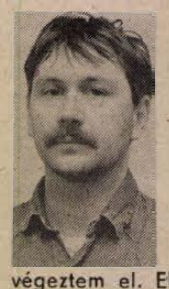

Pécsett születtem, 32 éves vagyok. Érettségi után három év munka következett, majd a Tanárképző Főiskolán a matematika–testnevelés szakot végeztem el. Ebből már következik: életemnek meghatározója a sport, a sporttal való foglalkozás – most is a Nevelési Központ karateedzője, illetve – elismeréseként eddigi eredményeimnek – a Magyar Shotokan Karate Egyesület országos vezetőségi tagja vagyok. Egy gyermek édesapja, gyeden is én vagyok vele. A szocdem mellett hosszas keresgélés után kötöttem ki – a párt reális programjában a jövő zálogát látom.

Magyar Szocialista Párt

1. DR. ORMOS MÁRIA



Történész, egyetemi tanár, a Janus Pannonius Tudományegyetem rektora. Két gyermeke és öt unokája van. Munkássága zömét a 80-as évekig könyvek és tanulmányok írása alkotta.

Legismertebb a Padovától Trianonig (1982) és a „Mussolini" (1987) c. műve. 1985-től rektorként azon dolgozott, hogy Pécsett teljes körű, színvonalas, országosan és nemzetközileg elismert egyetem jöjjön létre, a Dunántúl egyik fontos szellemi központjaként. Az egyetem tudományos eredményességének növekedését jelzi, hogy ez évben öt oktatóját jelölték akadémiai tagságra. A politikában 1988-óta vesz részt, 1989. október óta a Szocialista Párt Országos Elnökségének tagja. Elsősorban az oktatási, kulturális és tudományos kérdésekkel foglalkozik.

2. DR. TÓTH SÁNDOR



41 éves agrárközgazdász vagyok. Feleségemmel, ki szintén agrármérnök négy gyermeket nevelünk. Eddigi munkámmal szorosan kötődtem az agrárágazathoz, a megyei államigazgatáshoz. Jelenleg egyik fontos feladatom a baranyai válsághelyzet távlatos megoldását szolgáló Regionális Egyeztető Fórum munkájának irányítása. Meggyőződésem, hogy a jövőt formáló politika kialakításakor nem lehet figyelmen kívül hagyni a működőképes átmenet érdekében a szakértelmet. A szociális piacgazdaság csak a szerves fejlődés eredménye lehet.

3. DR. BARICS ERNŐ



44 éves vagyok, nős, két gyermek apja. A Janus Pannonius Tudományegyetem Pécsi Tanárképző Kara horvátszerb tanszékén dolgozom, adjunktusi minőségben.

A Szocialista Párt programjáért szállok síkra, amely a gyökeres fordulat végrehajtásával bebizonyította, hogy a hatalomnál fontosabbnak tartja a nemzet sorsát. Mint horvát nemzetiségű e párttól várom, hogy a demokrácia és a tolerancia szellemében, az egyéni kezdeményezés és önkormányzat hathatós támogatásával megteremtse a különböző világnézetű, vallású és nemzetiségű magyar állampolgárok egyenrangú, harmonikus viszonyát.

4. GRÁF JÓZSEF



1946-ban születtem Mecsekszabolcson. A szabadszentkirályi termelőszövetkezet ösztöndíjasaként szereztem 1968-ban Körmenden mezőgazdasági gépész üzemmérnöki diplomát. Ezt követően hét évig a szövetkezetben dolgoztam különböző szakmai beosztásokban. A hetvenes évek második felében kerültem politikai pályára, amikor a szakmai területek irányítására sok fiatal, képzett „technokratával" frissítették fel az apparátust. Mindvégig a mezőgazdasági terület gondjaival foglalkoztam. 1984 nyarán kerültem Szigetvárra gazdaságpolitikai, majd első titkárnak. Aktív részese voltam a párt megújításának – májusi pártértekezlet, kongresszus –, így alapítótagja vagyok a Szocialista Pártnak. 1989 nyarától eredeti munkahelyemen, a szabadszentkirályi tsz-ben dolgoztam, mint termelésvezető, majd ez év február 9-én a szövetkezet elnökévé választottak.

5. CZIGLER JÁNOS



37 éves vagyok. Évszázadok óta Villány környékén élő, szegénysorsú sváb családból származom. Édesapám a háborús évek és hosszú hadifogság után korán elhunyt. Tisztességet, szorgalmat és emberséget a három apró gyermekét egyedül nevelő édesanyámtól tanultam. Gyermekkoromtól a villányi termelőszövetkezetben dolgozom. Fizikai dolgozóként kezdtem, közben elvégeztem a Keszthelyi Agrártudományi Egyetem állattenyésztési szakát és jelenleg a tsz elnökhelyettese vagyok. Feleségemmel és kislányommal Villányban élünk. Háztáji gazdaságunkban szőlőműveléssel és állattartással foglalkozunk.

6. DR. CSEH SÁNDOR



A Veszprém megyei Csót községben születtem 1936. október 28-án, háromgyermekes paraszti családban nevelkedtem fel. Iskoláimat Pápán, Keszthelyen (Mezőgazdasági Technikumban) és Prágában végeztem, Csehszlovákiában állami ösztöndíjasként jártam az Agrártudományi Egyetemre. 1961-ben kezdtem dogozni a Bólyi Állami Gazdaságban, ahol 9 évig ágazatvezetői, majd igazgatóhelyettesi beosztásban voltam. Több mint 25 éves bólyi munkálkodás után 1986 novemberétől a Baranya Megyei Tanács V. B. mezőgazdasági és élelmezésügyi osztályát vezetem. Megyénk mezőgazdaságát szolgálom közel három évtizede, ezért az agrárágazathoz szorosan és sok szállal kötődöm.

7. HÁGENTHURN JÓZSEF



1956. október 16-án születtem Pécsett, ahol most is élek. Családnevem pontosan tükrözi származásomat, sváb vagyok, bár sajnos csak németül beszélek. Az érettségi után uránbányásznak álltam, azóta is a MÉV-nél dolgozom, vájár vagyok. Feleségemmel együtt neveljük iskolás gyermekeinket, egy fiút és egy kislányt.

A mai magyar valóságot a már említett felszámolás előtt álló vállalat dolgozójaként és építkezőként is tapasztalom. Politikailag az MSZMP-ből az MSZP-be való átlépésemet tartom a számomra legfontosabbnak az utóbbi időben.

8. PAPP GÁBOR



1952-ben, Békés megyében, Gyulán születtem. Édesapám a bányához került, és vele a család is. Pécsett nőttem fel. Nős vagyok, két gyermekem van, egy fiam, egy lányom. A város életében mint állampolgár idáig is részt vettem tanácstagként a tanácskozási központok kialakításában, így van némi tapasztalatom az önkormányzati rendszerek működésével kapcsolatos gondokról, teendőkről. A Szocialista Párt programját megismertem, elfogadtam. Úgy érzem, hogy ez a program tudja csak azokat a gondokat, problémákat megoldani, amelyek ma az ország előtt állnak.

9. DR. BERNÁTH JÓZSEF



33 éve dolgozom a pedagóguspályán: különböző munkakörökben, de mindig azzal az igyekezettel, hogy az oktatás járuljon hozzá az értelmes egyéni léthez és a közjóhoz. Egy szakmai műhely, a Baranya Megyei Pedagógiai Intézet vezetőjeként úgy vélem, hogy a magyar iskolarendszer akkor közeledik Európához, ha – erőteljes, ám türelmes társadalmi támogatással – továbbhalad a '80-as évek közepén megkezdett, de távolról sem kiteljesedő reformok útján: tartalmában és szerkezetében demokratizálódik, szellemiségében humanizálódik, működésében rugalmassá, szakmaiságában (értékszocializációjában és képességfejlesztésében) elmélyültté válik.

10. DR. MENCZER GÁBOR



1951-ben születtem Baján, a Duna partján. Angol szakosként 1969-ben érettségiztem a bajai III. Béla Gimnáziumban. 1975-ben avattak orvossá a Pécsi Orvostudományi Egyetemen. 8 évig a POTE-n dolgoztam, 4 évig az Igazságügyi Orvostani Intézetben, ugyanennyi ideig a Szülészeti Klinikán. Igazságügyi orvostanból és szülészet-nőgyógyászatból szereztem szakképesítést. 1983 óta Pécsváradon dolgozom körzeti orvosként. 2 éve szereztem szakképesítést általános orvostanból. 8 éve dolgozom az egészségügy első vonalában, nap mint nap testközelből észlelem a „vidék" magyar valóságot. Tavaly, karácsonyi ajándékként – teljesen váratlanul és felkészületlenül – ért a megtiszteltetés; a Szocialista Párt pécs-baranyai elnökének választottak meg.

11. VAS ISTVÁN

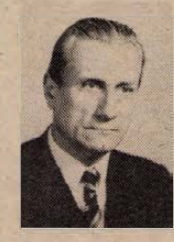

1935-ben születtem Budapesten, értelmiségi családból. Édesapám gépészmérnök volt, 1983-ban halt meg. Hárman voltunk testvérek, húgom belgyógyász szakorvos, öcsém villamosmérnök volt. 1939-ben édesapám szülővárosába, Bajára költöztünk, itt végeztem iskoláimat. Egyetemi tanulmányaimat az Eötvös Loránd Tudományegyetemen végeztem, magyar–történelem szakos középiskolai tanári oklevelet szereztem. 35 éve tanítok Baranyában. 1970-től vagyok a szigetvári Zrínyi Miklós Gimnázium és Szakközépiskola igazgatója.

12. DR. KISBÁN GÁBOR



A veszprémi Vegyipari Egyetem elvégzése óta – huszonkét éve –, tanítok Pécs város felsőoktatási intézményeiben. A történelmi változások sodrában, 1988 decemberében a párttagság akarata a párt egyik városi vezetőjévé emelt. Részt vettem a Szocialista Párt alakuló kongresszusán, jelenleg a párt városi elnöke vagyok.

Képviselőjelöltek a megyei listán

Magyar Demokrata Fórum

1. DR. ANDRÁSFALVY BERTALAN



A választásra való előkészülésben járva azt kell lássam, még mindig nem mérjük fel, mit kell tennünk: hogy egyáltalán tennünk is kell valamit. Nem várhatunk arra, hogy felül, a kormány, a központ majd elintézi problémáinkat, s nekünk csak várnunk kell a pártállam uralmától megtisztított szebb jövendőt, s legfeljebb majd tiltakozunk, morgunk, ha valami olyan történik, ami nem tetszik nekünk. Ez a várakozás, kivárás, tétlenség: *öngyilkosság.*

Vállalnunk kell a szabadság terhét, tennünk, mernünk, lépnünk kell. Nem másnak – Neked!

2. DR. BÍRÓ FERENC



Orvos vagyok, de politikusként is gyógyítani szeretnék. Az elszegényített, hitétől, magyarságtudatától, hagyományaitól és függetlenségétől megfosztott ember talpraállításához szeretnék hozzájárulni.

Hiszek Magyarország újbóli feltámadásában, a gazdasági szociális és erkölcsi válság leküzdhetőségében. A demokratikus átalakulás vértelen, a legkisebb áldozattal, a közmegbékélésre való törekvés jegyében történő megvalósulásában. Szolgálni szeretném a vidéki Magyarország felemelkedését, a tönkretett baranyai falvak helyreállítását, és a vidéki állampolgárok esélyegyenlőségének megteremtését.

3. DR. WÉBER JÁNOS



Tolna megyében születtem egy szovjet laktanya tőszomszédságában és a szabadság folyója, a Duna mellett. Felmenőim német földről vándoroltak erre a tájra 250 évvel ezelőtt.

Amikor a Magyar Demokrata Fórum pécsi szervezetét megalakítottuk, csak hitünk és bátorságunk volt. Hittünk, és tettünk érte, hogy összetörjük a bolsevik igát.

Ezért mondtuk ki az elfelejtett igazságot Pécsett 1989. március 14-én. Hittük és tudtuk, hogy a múlt megismerése nélkül nincs magyar jövő. Ezért állítottunk emlékművet 1956 hőseinek az Aradi vértanúk útján. Hittük, és tudtuk, hogy lesz magyar többpárti parlament, lesznek szabad választások. Mi ott leszünk.

4. BUKKOSDI LÁSZLÓ



Sokan szakácsnak hisznek, mert a városi televízióban és a Pécsi Extrában a reformkonyhát népszerűsítem. A Magyar Televízió Pécsi Körzeti Stúdiójának rendezője vagyok. Bölcsészdiplomám van. Hobbim a főzés.

Eddig nem voltam tagja pártnak. Az MDF programját azért vállaltam, mert úgy érzem egyedül gondol a polgári demokratikus viszonyok teljes társadalmat átfogó kiépítésére, egy országot vezetni tudó új középosztály felemelésére.

Olyan társadalomért szeretnék küzdeni, amelyben az is boldogul, aki nem politizál aktívan. Elég, ha a dolgát teszi, de azt jól.

5. KOVÁCS GYŐZŐ



1940-ben születtem Esztergomban katolikus értelmiségi családban. Pannonhalmán érettségiztem, Pécsett szereztem zenetanári diplomát. 1963 óta Mohácson dolgozom, 67 óta vezetem a zeneiskolát. Feleségem és két gyermekem van. MDF-tagságom előtt semmilyen pártnak nem voltam tagja.

Az elkövetett igazságtalanságok jóvátételéért, a jól képzett, művelt, szorgalmas és tiszta erkölcsű emberek leendő boldog és gazdag Magyarországáért kívánok küzdeni. Szorgalmazom egy új, az országot önzetlenül szolgáló vezetés megteremtését, népünknek a keresztény értékek segítségével történő erkölcsi felemelését és a józan ellenzék vezette nemzeti összefogást.

6. RUZSINSZKY LÁSZLÓ



Úgy vélem, hogy a Magyar Demokrata Fórum e páratlan és drámai helyzet által feltett valamennyi kérdésre képes a lehető legjobb válaszokat megadni. Képes arra, hogy nemzeti sajátosságaink megőrzése mellett segítse elő a történelmileg olyan szükséges polgárosulás folyamatának befejezését, egy új középréteg létrejöttét.

Politikánk két alappillére: a határozott, teljes rendszerváltás és az átmenet kiszámítható kezelése, hogy az élet normális menete fenntartható legyen – el fogja nyerni a választók bizalmát.

7. FODOR ISTVÁN

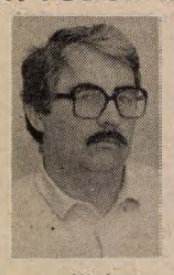

Iskoláim befejezése után ráébredtem arra, hogy még külkereskedelmi diplomám ellenére sem tudok eltelenül beilleszkedni a „szocialista nagyvállalati gépezetbe", amely hű tükre volt a monolitikus pártállam diktatúrának. Munkámból eredően választási körzetemben szinte naponta járok és megdöbbenéssel látom lakóhelyem, annak környezetének és az egész ország siralmas, tarthatatlan állapotát. Az elmúlt 43 év elsorvasztotta, kihasználta, éhbérért dolgoztatta a falusi embert. Ezeknek az állapotoknak a jobbításán kívánok erőm és képességeim szerint dolgozni.

8. DR. BÁNYAI ELEK



A 40-es éveimben járok. Aki ismerte az Irányi Dániel téri kisvendéglőt és húsboltot, az ismerte nagyszüleimet és szüleimet is; tősgyökeres pécsi vagyok.

Elvégeztem az orvostudományi egyetemet, ahol tanultam az emberi betegségek okozóit, és az ezek ellen használatos gyógyszereket. Azt hittem, mindent tudok, de a hétköznapok tapasztalatai megtanították, hogy az emberi bajok és problémák gyökerei a társadalom betegségében rejlenek. Ma azt vallom, hogy mindig az alapbetegséget kell gyógyítani.

Reménykedtem abban, hogy ezt az alapbajt is gyógyítani lehet és kell. Ezért lettem tagja a Magyar Demokrata Fórum pécsi szervezetének megalakulásakor.

9. STAUB ERNŐ



A jövő magyar társadalmának alapja csak az öntudatos, jogaival tisztában lévő állampolgár lehet. Erős, szélesedő középosztály létrejöttét kell a politikának segítenie. Ehhez kiszámítható kormányzati munka, felelős parlament kell felülről és több önbizalom alulról. A magyar nép eddig nem mutathatta meg mire képes, ha szabad. Most itt a lehetőség.

A pillanatnyi helyzetben a legnagyobb veszélynek a közönyt és az általános pártellenes hangulatot tartom. A parlamentarizmus pártokat jelent. A parlamentek, pártok képviselőiből állnak a világ jól működő részén, nem „független" jelöltekből.

10. VÁRBÍRÓ PÉTER



42 éve Pécsett születtem, s baranyai származású vagyok. Öt évig a Pécsi Bőrgyárban, s 15 évig a pécsi Energiafelügyeletnél dolgoztam. Így dél-dunántúli a kapcsolatrendszerem, tapasztalatom s ugyanakkor magyarságban gondolkodom.

A Magyar Demokrata Fórumnak egyik pécsi alapítójaként, a program kidolgozásától, 1988 októberétől vagyok: előbb a Pécs-Baranyai Vezetőség tagjaként, majd baranyai, s jelenleg is, Dél-dunántúli Irodájának vezetőjeként szegődtem a felemelkedés szolgálatába. Immár mellékfoglalkozásaimat feladva, ahelyett.

1990. március 1-jétől a Dél-dunántúli Energetikai Innovációs Központ, mint a DIGITAL-COMP Pécsi Irodájának menedzsere dolgozom szakmámban.

11. VÖRÖS MIKLÓS



Somogy megyei Darány községben születtem 1946-ban, jelenleg beremendi lakos vagyok, három gyermek apja. Beremendi postahivatal kézbesítő szakmunkása vagyok, munkakörömnél fogva jól ismerem a kisemberek gondját, baját, én is közéjük tartozom.

Szerény lehetőségemhez képest szeretnék hozzájárulni a falusi emberek másodlagos állampolgári státusának, a vidék elnyomásának megszüntetéséhez.

Hitvallásom „ép testben ép lélek". Jelenleg is aktív sportember vagyok, ezért kiemelt feladatnak tekintem a sportélet zavaros állapotának tisztázását.

12. DR. TERJÉK TIBOR



1931-ben születtem Kiskunfélegyházán. Kántor- és tanítóképzőt végeztem 1950-ben. Ezt követően az akkori politikai rendszer elleni összeesküvésben való részvételem miatt börtönbüntetésemet töltöttem. A Hortobágy után a Mecsekbe jöttem, egyértelmű volt ugyanis, hogy csak a bányában tudok elhelyezkedni, – 32 évig dolgoztam a föld alatt. Szakmai végzettségem vájár és bányaipari technikus. Nagycsaládos életformában együtt élünk 90 éves apósommal és anyósommal, ügyvéd és magánkisiparos fiaimmal, gépírónő lányommal, unokáimmal. Feleségemmel mindketten nyugdíjasok vagyunk. Ezen rétegek problémáit nagyon jól ismerem, a probléma megoldását tudom.

Szabad Demokraták Szövetsége

1. RÁDAY MIHÁLY



Budapesten született 1942-ben, nős, három gyermek apja. Tanulmányait az ELTE Bölcsészettudományi Kar magyar–művészettörténet szakán és a Filmművészeti Főiskola rendező és operatőr szakait végezte. Az MTV-ben 1968 óta dolgozik. Játék-, dokumentum- és ismeretterjesztő filmjei: „Irott malaszt", „Múlt idő", „Az elnökasszony", „Kinek a törvénye?", „Bánk bán" „A denevér", „Extázis 7–10-ig", „Mi újság Pesten", „Néró, a véres költő", „Keménykalap és krumpliorr", „A világ metrói", „Kínai tájak, emberek"... Két könyve jelent meg: Unokáink sem fogják látni", és „Városvédő beszédek".

„Minél hamarabb, minél jobb önkormányzati törvényt kell alkotni, hogy a településeket azok vezessék, akik a sajátjuknak is érzik, és akiket az ott lakók is sajátjuknak éreznek. A falvakban és városokban megtermelt pénz nagyobb része, és az adók egésze maradjon helyben!"

2. DUCSÓ CSABA



Budapesten születtem, 35 éves vagyok. Nyolcadik éve élek a megyében, a vejti termelőszövetkezetben vagyok tsz-tag. Feleségem körzeti orvos Vajszlón, három gyermeket nevelünk. Szüleim nyugdíjasok, apám mezőgazdász, édesanyám adminisztrátorként dolgozott.

Szakképzettségem mezőgazdasági gépészmérnök, gazdasági szakmérnök. Részt vettem az SZDSZ helyi földadatainak kidolgozásában, célom az SZDSZ-politika sikerének biztosítása.

Megítélésem szerint a magyar gazdaságnak sokkal inkább kell hasonlítania a jól működő, nyugaton töretlenül fejlődő államok gazdaságához, mintsem vállalni egy bizonytalan kimenetelű kísérletezgetést akár a működőképes szocializmus, akár valami egészen új – sajátságosan magyar változat föltalálása érdekében.

3. BRETTER ZOLTÁN



Kolozsvárott született, 32 éves. Ott járt a Babes-Bólyai Tudományegyetem történelem–filozófia szakára. Különböző román és magyar lapokban publikált. Nyolc éve él Magyarországon, az Eötvös Loránd Tudományegyetem filozófia–szociológia szakán folytatta tanulmányait. 1984–1987. között az ELTE aspiránsa volt. 1987-től dolgozik Pécsett, a Janus Pannonius Tudományegyetemen tanársegédként. Filozófiát tanít. „Foglalkoztat a társadalom, a politika elméleti leírása, de tudom, hogy *a gyakorlatot nem hozzáigazítani kell az elmélethez*, s aztán kommunista jövőt jósolni, ahogy ez az utóbbi 40 évben e tájon kötelező volt."

4. GETTO JÓZSEF

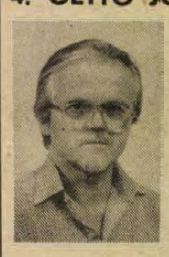

1932-ben született Lapáncsán, római katolikus vallású, német eredetű családban. Ősei apai ágon: építőiparosok, kőművesmesterek voltak. A Budapesti Műszaki Egyetem Építészmérnöki Karán szerzett diplomát 1956-ban. Sok kitűnő munkája gazdagítja Pécs-Baranyát. A Pollack Mihály Műszaki Főiskolán tanít, tagja a Magyar Építőművészek Szövetségének, 1980-ban Ybl-díjat kapott. Nős, két felnőtt gyermek apja. A család, számára a biztonság és szeretet közössége nagyon sokat jelent. „Azokkal tartok, akiknek szemléletében a szabad emberi személyiség áll az értékek középpontjában." Az SZDSZ ilyen!

5. MATAVOVSZKY IVÁN



1931-ben született értelmiségi családból. Iskoláit Makón és Szegeden végezte (Tanárképző Főiskola, történelem–földrajz) és Budapesten, az ELTE történelem szakán. 1956-ban Hódmezővásárhelyen tanított, s a pedagógus forradalmi bizottság tagja volt, ezért fegyelmivel elbocsátották. 1960-tól tanít Baranyában, 10 éve a Nagy Lajos Gimnázium munkaközösségvezető tanára. Párttag nem volt soha. Iskolatörténet és tehetséggondozási publikációi jelentek meg. Liberális nézeteinek – s ezt tanítványai százával tanúsíthatják – akkor is hangot adott már, mikor ez még cseppet sem volt veszélytelen.

6. WERNER JÓZSEF



Szajkon született, 37 éves, nős, két gyermek apja. Német nemzetiségi parasztcsaládból származik. A Bólyi Mezőgazdasági Kombinátnál építész és szerkezettervezőként dolgozik. Az SZDSZ bólyi csoportjának alapítótagja, ügyvivője.

„A körzet településeit, lakosságát jól ismerem. Mindig hátrányos helyzetű mezőgazdasági vidék volt, mert a szocialista iparfejlesztés túltámogatását a vidék erőforrásainak elvonásából valósították meg ezzel sorvadásra ítélve falvainkat. Csak a szakszerű rendszerváltás mutat kiutat e helyzetből: az, melyet az SZDSZ programja képvisel leghitelesebben!"

7. DR. ZADRAWECZ GYÖRGY

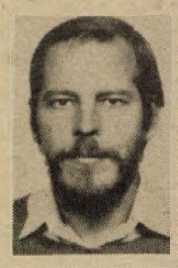

1942. december 27-én születtem Nagykanizsán. Nagy családban nőttem fel, négyen voltunk testvérek, a legidősebb én vagyok. Általános és középiskolai tanulmányaimat Nagykanizsán folytattam, 1961-ben érettségiztem. Még ez évben felvételt nyertem a POTE-re, ahol 1967-ben általános orvosi diplomát nyertem. Ezután az I. sz. Sebészeti Klinikán kaptam állást, jelenleg ennek a klinikának a baleseti osztályán vagyok adjunktus. Három szakvizsgát tettem le (sebészet, baleseti sebészet, ortopédia). Az orvostudományok kandidátusa vagyok. 1990-ben tudományos munkámmal kapcsolatos könyv jelenik meg a nyugatnémet Springer Kiadónál. A klinikán az orvostanhallgatók elméleti és gyakorlati oktatásával is foglalkozom. Az MSZMP-nek soha nem voltam tagja. Az SZDSZ-be 1989 júniusában léptem be, a pártmunkában aktívan eddig is részt vettem.

8. DR. VARGA LEVENTE



Pécsett született 1939-ben. Azóta is itt él, tanul. „Osztályidegen" származása miatt nehezen került be az Orvostudományi Egyetemre. 1966 óta jelenlegi munkahelyén, a Pécsi Gyermekkórházban dolgozik gyermekgyógyászként, a fertőző betegségek szakorvosa lett. Komoly eredményeket ért el a lisztérzékenység felismerésében, speciális gondozásában, s e gyermekek által is fogyasztható lisztkészítmény kikísérletezésében és forgalmazásában. SZDSZ-tagsága előtt pártnak tagja nem volt. Hobbija a sport: úszás, túrázás, sielés.

9. MÁTÉ BALÁZS



1971-ben születtem Mohácson. Édesapám gimnáziumi tanár, édesanyám boltvezető. A mohácsi Kisfaludy Károly Gimnáziumban sikeres érettségi vizsgát tettem. E mellett fakultatív úton szállításvezetői-ügyintéző minősítést is szereztem.

Jelenleg a Pécsi Szikra Nyomdában dolgozom. Politikai öntudatra ébredésem óta vallom a francia forradalom hármas jelszavát: „Szabadság, egyenlőség, testvériség". Ezekre az eszmei alapokra építkezve hoztuk létre néhány társammal múlt év novemberében az Ellenzéki Ifjúsági Kört ahol a választmány tagja vagyok.

Az SZDSZ-be 1990-ben léptem be, a mohácsi csoportnál ügyvivőnek választottak.

10. SZABÓ ÁGNES



1951-ben született Sásdon. 1960-ban költöztek szüleivel Komlóra (anyja tanítónő, apja cukrász), 1973-ban végezte el a Kaposvári Tanítóképző Intézetet. Azóta Egyházaskozáron tanít. Elvált, egy fia van, akit egyedül nevel. Politikával a lengyel események óta foglalkozik, kapcsolata az ellenzékkel 1989 eleje óta van. A Pedagógusok Demokratikus Szakszervezetének a tagja, s a Szabad Demokraták Szövetsége komlói csoportjának.

11. FEKETE GEDEON



A borsodi bányatelepen született, apja tanító volt (1956-os tevékenységért elítélve). Emiatt kizárták a Műszaki Egyetemről, s csak 1975-ben tudott közgazdasági diplomát szerezni. A Mecseki Szénbányák Anyagellátó Üzemének a vezetőkönyvelője.

„Az SZDSZ programját képviselem. Híve vagyok a magántulajdonon alapuló piacgazdaságnak. Vallom azt, hogy hosszú távra szóló elemzéssel kell megalapozni az energiaipar, bányászat gazdaságos termelésének feltételeit, körülményeit. A mezőgazdaságban vissza kell adni a föld értékét, s a piac döntse el azt. A gazdálkodási formák közötti választásban a lakosság döntsön, hogy az adott területen melyikkel tud nagyobb haszonnal termelni."

Képviselőjelöltek a megyei listán

Fiatal Demokraták Szövetsége

1. TROMBITÁS ZOLTÁN



30 évesen a FIDESZ derékhadát adó korosztályhoz tartozom. Édesapám földműves családból származó tudományos kutató, édesanyám bányászcsaládban született, jelenleg háztartásbeli. Feleségem jogász, fiúnk kétéves. Ötödéves orvostanhallgató vagyok. Tavaly választottak a FIDESZ Országos Politikai Tanácsadó Testülete és a Baranyai Választmány tagjává.

A FIDESZ következetesen politizáló, kiszámítható politikai erő. Szabad piacgazdaság, ésszerű jogszabályok, alacsony adók és magas vállalkozási kedv, öntevékeny, önálló gondolkodó polgár – ezek egy új, demokratikus Magyarország alapjai. Kérjük szavazzon ránk, adjon esélyt a jövőnek!

2. LÉVAI JÓZSEF



1950-ben születtem Szakályban. Kohómérnöki oklevelemet 1973-ban a Miskolci Nehézipari Egyetemen szereztem. Jelenleg Magyaregregy tanácselnöke vagyok. Politikai pártnak nem voltam és nem vagyok tagja. Feleségem az OTP-nél dolgozik, két gyermekünk van.

A FIDESZ liberális szellemisége és fiatalos radikalizmusa ragadott meg, szilárdan hiszem, hogy az ország irányítását fiatal, nem fertőzött politikusok képesek csak új módon és eredményesen megoldani. A Fiatal Demokraták Szövetségének célja a szabad piacgazdaság, takarékos állam, virágzó vállalkozások, társadalmilag ellenőrzött privatizáció. A FIDESZ jelöltséget is azért vállaltam, mert a szervezet programját alkalmasnak tartom arra, hogy a felhalmozódott gazdasági és társadalmi problémákra megoldást találjon.

3. SZABÓ ZSUZSANNA



Pécsett születtem 1962-ben. Iskoláimat is itt végeztem, 1985-ben szereztem tanári diplomát a PJPTE Tanárképző Karán. Édesapám statisztikus, édesanyám ápolónő. 1988 óta vagyok a FIDESZ tagja. Miért pont a FIDESZ? Gondolkodni akarok, tenni akarok, tiszta akarok maradni. Szeretnék végre megismerkedni a demokráciával, lehet, hogy ő lenne az „igazi". A FIDESZ az egyetlen szervezet, amely *rám* számít, amely nem irányítani akar engem, hanem társának hív. Velem akar cselekedni, értem. A Fiatal Demokraták Szövetsége következetes rendszerváltást, autonóm polgárt és jól működő, ellenőrzött államszervezetet akar. Esélyt a jövőnek!"

4. DR. PÁVA ZSOLT



34 éves vagyok, iskoláimat szülővárosomban, Pécsett végeztem. Itt szereztem jogi diplomát 1981-ben. Feleségem jelenleg második gyermekünkkel van gyed-en. Élelmiszeripari vállalatnál dolgozom osztályvezetőként, ahol a szakközgazdászi végzettségemet is hasznosítani tudom. A FIDESZ megalakulása óta jellegzetes és összetéveszthetetlen színfoltja a politikai közéletnek. Arculatát rögtön a megjelenésekor spontánul alakította ki, ezzel olyan gondot győzve le, amellyel számos más politikai szervezet a mai napig küszködik. Egy ilyen pártnak helye van a magyar politika palettáján. Ehhez kérünk minél több honfitársunktól a FIDESZ számára „fidest", azaz bizalmat a márciusi választásokon.

5. DR. NÉMETH ZSOLT



Kivárni vagy cselekedni? Biztos sokakat foglalkoztatott, foglalkoztat a kérdés. Én a voksot az utóbbi mellett tettem le, mert – valóban sorsfordító korban élünk; – van véleményem arról, miért kerültünk oda, ahol vagyunk; – van elképzelésem arról, merre keressük a kiutat; – találtam egy olyan politikai szervezetet, amelyik tolerál; – amelyiknek a véleményemre és nem fegyelmezett pártkatonára van szükség. (A FIDESZnek 1988-ban, megalakulása után egy hónappal lettem a tagja.) – Harminckét éves vagyok. Pécsen végeztem jogot, az ELTÉ-n szociológiát tanultam, jelenleg is szociológusként dolgozom. Feleségem közgazdász, egy leányunk van.

6. DÁVID ZSUZSANNA



30 éves gyógypedagógus vagyok. A pécsi GYI-VI-ben dolgozom, mint hivatásos pártfogó. Hátrányos helyzetű és veszélyeztetett fiatalokkal foglalkozom. Férjem pszichológus, kétéves fiam van.

Tény, hogy a marxista „hiten" és machiavellisztikus etikán" alapuló kommunista hatalom szüleim és nagyszüleim generációját – már akik életben maradtak, nem lettek alkoholisták, nem emigráltak – jóvátehetetlenül megalázta. En idős koromban is szeretnék tiszta lelkiismerettel a fiam szemébe nézni. Ezért vagyok a FIDESZ tagja. Azt akarjuk, hogy érdemes legyen dolgozni, élni Magyarországon. Fiataloknak lehetőséget, időseknek biztonságot!

7. TUBA KÁROLY



Egy, a Csallóközből elűzött felvidéki református családból származom. 1963-ban születtem Siklóson és ugyanitt érettségiztem 1982-ben. Gyermekkoromat Harkányban töltöttem és ma is ott élek. Jelenleg a postánál dolgozom. 1989 őszén csatlakoztam a FIDESZ-hez. Eszmélésem óta érdekel a magyar múlt és a történelem, a politika pedig a jelen történelme. A FIDESZ nemzeti hagyományokat tisztelő következetessége és radikalizmusa nagy hatást tett rám. Számomra ez a szervezet az első és egyetlen. Sürgetőnek érzem az ősi jelképeitől és hagyományaitól megfosztott magyarság nemzettudatának erősítését, valamint a diktatúrát vazallus módon kiszolgáló hatalmi elit kikerülését a közéletből.

8. MOLNÁR MERCÉDESZ



Mohácson születtem 1970-ben. Zalaegerszegen érettségiztem a Csány László Közgazdasági Szakközépiskolában. Jelenleg a Mohácsi Szövőgyárban dolgozom számítástechnikai programozóként. Tagja vagyok a FIDESZ Baranya megyei választmányának. Azért indulok a FIDESZ jelöltjeként, mert azt szeretném, ha a közéletet tízmillió ember élje, ne csak annak egy százaléka. Ehhez úgy érzem szükség van arra a szellemiségre, amit a FIDESZ képvisel legjobban. Félelemmentes életet, szabadságot, szolidaritást!

Villáminterjú Gombár Csaba politológussal

A választási ígéret még nem kormányprogram

A rendszeres tévénézők talán még emlékeznek rá, hogy a televízió egyik Napzárta című műsorában Gombár Csaba politológus, az elsők között fejtette ki, miért ellenzi az ún. B-listázást, a közhivatalnokok tömeges lecserélését. Ez alkalommal őt kérdeztük meg, mi a véleménye a mai pártküzdelmekről.

– Az Ön véleménye szerint van-e lényeges eltérés a pártok programjában, fellelhető-e bennük a kiút megtalálásának reális esélye?

– A nagyobb pártoknak – mindenekelőtt az SZDSZ-nek, az MDF-nek és az MSZP-nek – eltérő, egymással nehezen összeegyeztethető, de koncepcionális programja van. Ebből azonban nem lehet közvetlenül következtetni leendő kormányprogramjukra. Egyik program sem alkalmas arra, hogy kormányprogramnak tekintsük, márpedig a kiút realitását csak a kormányprogram alapján lehet majd mérlegelni.

A választási programokban nagy társadalmi értékekről, történelmi perspektívákról van szó vonzó megfogalmazásban. Mindenki koalícióra számít (és e tekintetben az MSZP kifejezett hátrányban van), ám az igazi nehézségek a kialíció alakításakor következnek majd, amikor kompromisszumot kell kötni. Kis koalíció esetén kisebbet, nagy koalíció (MDF–SZDSZ) esetén nagyobbat. A kampány során megfogalmazott programok nem tartalmazzák ezt a kompromisszumot, nem alkalmasak a politikai és a gazdasági realitásokkal való szembesítésre. Úgy is mondhatom, vagy elhiszi valaki, vagy sem.

– Mekkora a pártok mozgástere?

– Nehéz erre válaszolni, mivel nem támaszkodhatunk megelőző tapasztalatokra. Nem tudjuk, hogy a 30–40 százaléknyi „lebegő szavazatok" milyen irányba fordulnak. A közvéleménykutató intézetek által egy-egy párt esetében kimutatott, maximálisan 20 százalékos arány minden párt számára kevés ahhoz, hogy egyedül kormányozzon.

Ezek a pártok nem ideológiai, hanem programpártként jelennek meg, a praktikus kérdések megoldására. A fennálló problémákat (adósságválság, a tulajdon kérdései, stb.) egyik sem tudja kompromisszum nélkül megoldani, és nem térhetnek el jelentősen sem egymástól, sem a jelenlegi kormány szakértőinek véleményétől. Ezért – lásd a Hid-csoport vagy a Kék szalag csoport esetét – kénytelenek és képesek is egy asztalhoz leülni. En hiszek abban, hogy egészséges pragmatizmus van minden pártban, bár hangsúlybeli eltérések vannak.

– Egyre gyakrabban halljuk, hogy most majd „jönnek a tiszták". Önnek mi a véleménye erről?

– Ezt gyerekségnek tartom. Erkölcs és szabadság – ez jól hangzik. Várható, hogy a választások után tucatjával eltűnnek majd az önjelöltek, a handabandázó kis pártok. Ausztriában is van vagy 70 ilyen kis párt, el is mondhatják a véleményüket, de ki figyel oda rájuk? A nagy pártoknál a „nagy idealizmus" mellett nagymértékű praktikusság is tapasztalható. Harc folyik a pozíciókért, „a nép érdekében, de valószínű, hogy az államigazgatási és a gazdasági kulcspozíciókban a saját embereiket kívánják majd elhelyezni. Szerintem igaz a régi mondás, hogy „az éhes csikasztól jobban kell félni, mint a jóllakottól". A társadalmak már csak olyanok, hogy akik vezetői pozícióhoz jutnak, előbb-utóbb megszerzik maguknak a szükséges javakat is. Az erkölcsi prédikáció akkor is az, ha valaki őszintén csinálja.

– A minap hallottam egy gonoszkodó megjegyzést: Európa felé haladnánk, csakhogy valaki megforditotta az útjelző táblát. Igaz lehet ez?

– Ebben az Európa felé haladásban több az üres szöveg, mint a tartalom. Magyarország marad Közép-Európa keleti felén. Az emberek többsége számára az európaiság azonos a magas életszínvonallal – erre ma nincs reális lehetőség. A dolog tisztességes és normális külpolitikai értelmét ki lehet fejteni, de a belpolitikai, a gazdasági, az életszínvonal-beli, a kulturális, stb. felzárkózás történelmi időt igényel, ezt nem lehet átugrani. Ha valaki mégis ezt ígéri, az egy kampányban természetes lehet, de kár lenne ennél nagyobb jelentőséget tulajdonítani neki.

S. G.

1990. február 23., 12 óra

Képviselőjelöltek az egyéni országgyűlési választókerületekben

A jelölt neve	A jelölő párt neve
1. számú országgyűlési választókerület:	
Galbáts András	FKgP
Kovács Mózes	MSZDP
Dr. Iglói Zoltán	Hazafias Választási Koalíció
Dr. Andrásfalvy Bertalan	MDF
Spolár János	MSZP
Dr. Varga Levente	SZDSZ
2. számú országgyűlési választókerület:	
Széles Sándor	FKgP
Trombitás Zoltán	FIDESZ
Cseresznyés Ferenc	MSZMP
Kaposiné dr. Dunai Mária	Hazafias Választási Koalíció
Pap András	MDF
Dr. Marton István	független jelölt
Getto József	SZDSZ
Dr. Szili Katalin	MSZP
3. számú országgyűlési választókerület:	
Dr. Sipos Béla	Hazafias Választási Koalíció
Dr. Barth Andrea	FIDESZ
Dr. Bőgner Miklós	FKgP
Dr. Mednyánszky Sándor	MDF
Bretter Zoltán	SZDSZ
Buczó Zoltán	MSZDP
Dr. Gáspár Jenő	Szövetség a faluért
Ursprung János	KDNP
Dr. Vonyó József	MSZP
4. számú országgyűlési választókerület:	
Dr. Kóbor Gyula	Szövetség a faluért
Dr. Kiss Huba	MSZP
Huszka Gábor	Hazafias Választási Koalíció
Szabó József Béla	MSZDP
Dr. Hoppa József	MDF
Dr. Timaffy István	FKgP
Fekete Gedeon	SZDSZ
Bischof Antal	független jelölt
Prohászka István	MSZMP
Szarka Elemér	Agrárszövetség
Ónozó Lajos	Kereszténydemokrata Néppárt
5. számú országgyűlési választókerület:	
Dr. Bíró Ferenc	MDF
Ferencz Miklós	FKgP
Monostori Antal	Kereszténydemokrata Néppárt
Gáspár Gyula	független jelölt
T. Kovács János	Hazafias Választási Koalíció
Puch László	MSZP
Werner József	SZDSZ
Dr. Wekler Ferenc	Szövetség a faluért – Agrárszövetség
Dr. Kövesi Béla	MSZDP
6. számú országgyűlési választókerület:	
Krebsz János	MDF
Nagy Ferenc József	FKgP
Lázár István	független jelölt
Dr. Horváth Miklós	Hazafias Választási Koalíció
Szujkó Margit	MSZP
Dr. Simor Ferenc	Agrárszövetség
7. számú országgyűlési választókerület:	
Dr. Kapronczai József	MDF
Szeghy Sándor	Hazafias Választási Koalíció
Gerenday István	Nemzeti Kisgazda és Polgári Párt
Dr. Molvay László	SZDSZ
Mátis István	független jelölt
Szomor Ferenc	FKgP
Németh István	Magyar Néppárt
Dr. Fekete Mátyás	MSZP
Fabi József	Szövetség a faluért – Agrárszövetség
Kecskeméti Zoltán	MSZMP

1990. február 23., 12 óra

Területi képviselőjelölti listák

A Baranya Megyei Területi Választási Bizottság nyilvántartása szerint

1 MAGYAR DEMOKRATA FÓRUM PÁRT
dr. Andrásfalvy Bertalan, dr. Bíró Ferenc, dr. Wéber János, Bükkösdi László, Kovács Győző, Ruzsinszky László, Fodor István, dr. Bányai Elek, Staub Ernő, Várbíró Péter, Vörös Miklós, Terjék Tibor

2 MAGYARORSZÁGI SZOCIÁLDEMOKRATA PÁRT
Nyitray Béla, Szilvási Sándor, dr. Angyal Ottó, Pataki György, Kovács Mózes, Szabó József, Buczó Zoltán, Schön Antal, Szabó Gyuláné Kéki Ibolya, Viszlói Sándor, dr. Kövesi Béla, Klencsár Dezső

3 FUGGETLEN KISGAZDA-FÖLDMUNKÁS ÉS POLGÁRI PÁRT
Nagy Ferenc, dr. Böröcz István, dr. Timaffy István, Bőgner Miklós, Szomor Ferenc, Ferencz Miklós, Galbáts András, dr. Kernya István, Széles Sándor, Ács Lajos, Csábrák János, Haraszti Sándor

4 MAGYAR SZOCIALISTA PÁRT
dr. Ormos Mária, dr. Tóth Sándor, dr. Barics Ernő, Gráf József, Czigler János, dr. Cseh Sándor, Hágenthurn József, Papp Gábor, dr. Bernáth József, dr. Menczer Gábor, Vas István, dr. Kisbán Gábor

5 FIATAL DEMOKRATÁK SZÖVETSÉGE
Trombitás Zoltán, Lévai József, Szabó Zsuzsanna, dr. Páva Zsolt, dr. Németh Zsolt, Dávid Zsuzsanna, Tuba Károly, Molnár Mercédesz

6 MAGYAR SZOCIALISTA MUNKÁSPÁRT
dr. Bödő László, Prohászka István, Cseresznyés Ferenc, dr. Jegesy Andrea, ifj. Kecskeméti Zoltán, Varkoly Zoltán, Tőke Gyula, Szalontai István, Tomics János

7 KERESZTÉNYDEMOKRATA NÉPPÁRT
Ursprung János, Monostori Antal, Ónozó Lajos, Liszkay Teréz, dr. Vörös István, Vörös Pál, dr. Matheovits Ferenc

8 HAZAFIAS VÁLASZTÁSI KOALÍCIÓ
dr. Kulcsár Kálmán, dr. Iglói Zoltán, Frankovics György, Strasszer Jakab, Kalányos Ferenc, dr. Tóth József, B. Kósa Ferenc, Steinhőfer Károly, Török László, Kapusi Tibor, dr. Ruppert Ferencné, Elter Ottó

9 SZABAD DEMOKRATÁK SZÖVETSÉGE
Ráday Mihály, Dücső Csaba, Bretter Zoltán, Getto József, Matavovszky Iván, Werner József, dr. Zadravecz György, dr. Varga Levente, Szabó Ágnes, Máté Balázs, Fekete Gedeon

Magyar Néphadseregből Magyar Honvédség

(Folytatás az 1. oldalról)

szült a Magyar Néphadsereg nevének megváltoztatására. Amennyiben az Országgyűlés március 14-i ülése jóváhagyja, úgy Magyar Honvédségre módosul az eddigi megnevezés. Megkezdődött az alaptörvényekre épülő, új szolgálati és alaki szabályzat előkészítése. Leépítették a korábbi évtizedek ellenségképét, helyette a nemzet érdekeinek megvédésére nevelik a fiatalokat. A védelmi doktrínának megfelelően, a kiképzés anyagi-technikai feltételei átalakultak, illetve átalakulnak, védelmi jellegű gyakorlóterek, pályák építésével. Megkezdődött a hadsereg nemzeti jellegét szimbolizáló különböző jelvények, jelzések, kitüntetések, felségjelek, csapatzászlók felülvizsgálata, új formák tervezése. Elgondolások készülnek a személyi állomány ruházatának módosítására, amelyek bevezetésére az egész hadseregre kiterjedően – anyagi okok miatt – nincs lehetőség, azonban az idei március 15-i ünnepségen a díszelgő alakulatokon megjelennek a változások. Megszűnik az alakulatok számok szerinti titkos nyilvántartása, helyette szabadon választhatnak elnevezést.

Keleti György ezredes, HM-szóvivő a február végi leszerelésekről tartott tájékoztatót. Elmondta, hogy a határőrségnél február 14-én, a honvédségnél február 15-én és az építő-műszaki alakulatoknál február 22-én történtek a leszerelések. Közel 25 ezer fiatal teljesítette ezzel honvédelmi kötelezettségét. Leszerelési segély címén 20 millió forintot osztottak szét a rászorulóknak. Nem szereltek le 527 főt fegyelmi okok miatt. A fogdán töltött napok nem számítanak bele a szolgálati időbe.

Február 26–27-én közel 14 ezer fiatal vonul be a határőrséghez és a honvédséghez. 10 ezerrel kevesebb, mint tavaly. A kiegészítő parancsnokságok és az alakulatok szorosabb együttműködése révén sikerült elérniük, hogy a most bevonulók 75 százaléka a lakóhely szerinti, vagy a szomszédos megyében teljesít katonai szolgálatot. Az alapkiképzés március 1–31-ig tart. Az eskütételre a légvédelmi alakulatoknál március 15-én, míg a szárazföldi csapatoknál március 17-én kerül sor. A szülők és hozzátartozók március 10–11-én látogathatják meg első ízben az újoncokat.

A fegyver nélküli katonai szolgálatra 80 fő nyújtott be kérelmet, amelyet a bizottság elfogadott, míg a polgári szolgálatra 574-en, ebből eddig csak 220-at fogadtak el.

Szombathelyi Ferenc egy kérdésre válaszolva elmondta, hogy kormányközi megállapodás van a szovjet csapatok kivonásáról, amelynek értelmében a csapásmérő erők még idén kivonulnak az országból.

Hajdú Zs.

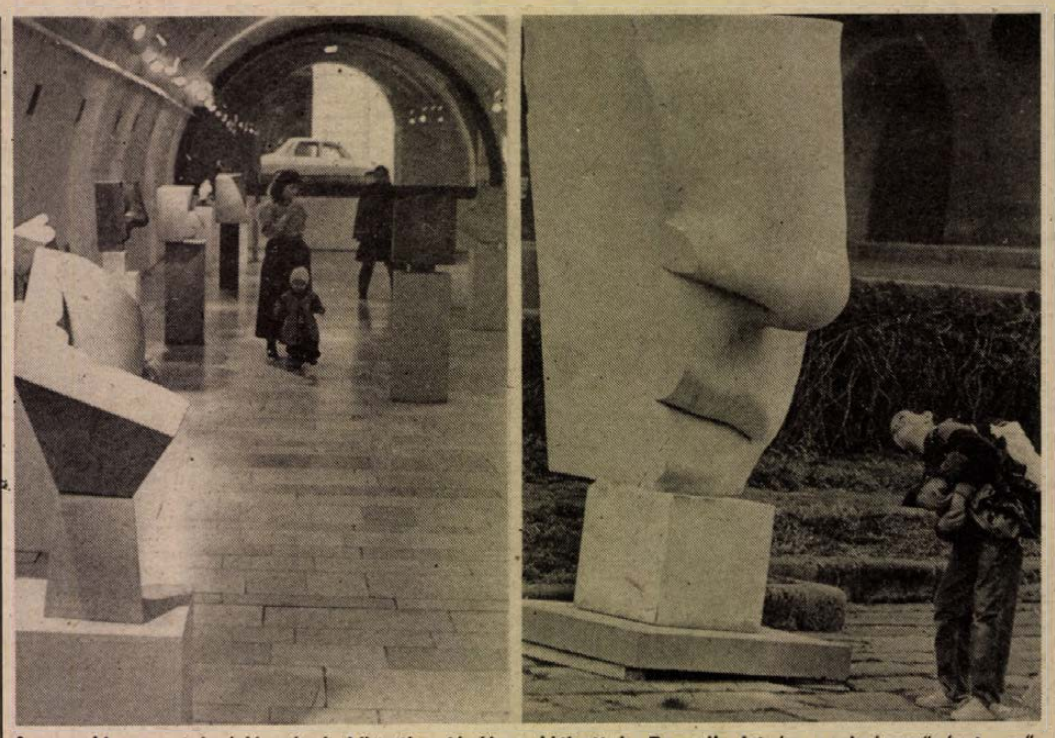

A napokban a televízió pécsi, körzeti adásában láthattuk Bencsik István szobrászművészt műhelyében, munkái közt, tegnap délután pedig Brandstätter György, a Baranya Megyei Tanács művelődési osztályának vezető helyettese nyithatta meg eddigi munkásságát reprezentáló tárlatát a pécsi Galéria Széchenyi téri kiállítótermében, amely március 18-ig tekinthető meg.

Fotó: Laufer László

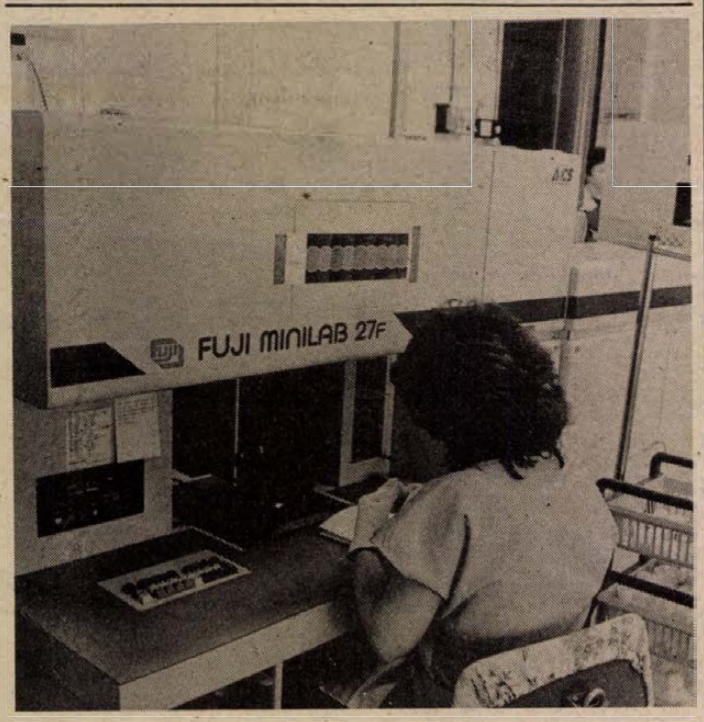

Színes technológiára tért át a pécsi, Hajdú Gyula utcai Ofotért. A japán Fuji gépsort 7 millió forintért vásárolták.

PIACI ÁRAK - INFORMÁCIÓK

Mára várható piaci árak Baranyában: burgonya 16, hagyma 20, fokhagyma 100, fejeskáposzta 15, alma 15–30, dióbél 320, karalábé 20, zeller 45, zöldhagyma 7–10, sárgarépa 30, zöldség 50, saláta 25–30, savanyúkáposzta 30–35 forint.

A pécsi vásárcsarnokban burgonyát 12–14, sárgarépát 12–13, zöldséget 40–50, feketeretket 20, vöröshagymát 16–20, fejeskáposztát 16, kelkáposztát 20 forint körüli áron vásárolhatunk. A zeller darabja 8–10, a hónapos retek csomója 10–15 forint. A salátáért 8–23 forintot kérnek. A karalábé darabjáért 4–6 forintot, a paprikáért 20-at számítanak. A paradicsom és az uborka kilója 300 forint, tököt 20, gombát 100–160, savanyúkáposztát 30–36, almát 16–40, mákot 100, dióbelet 280, szárazbabot 70–80, fokhagymát 60–80 forintért vásárolhatunk. A főzőtök kilója 20, a sütőtöké 12 forint. A zöldhagyma csomójáért 8–10, a céklaért 20, a lencséért 70–80 forintot kérnek. A Pécsi Állami Gazdaság a vásárcsarnoki elárusítóhelyén 3,20-ért árusítja a tojást.

A Konzum ABC-ben a burgonya 13, a hagyma 15, a fokhagyma 85, a káposzta 20, az alma 25, a dióbél 300, karalábé 15, a zeller 35 forint. Sárgarépát 22, zöldséget 44, salátát 25 forintért vehetünk. A zöldhagyma csomója 7 forint.

A Pannonkert Kft. pécsi üzletében a burgonyáért 12, a vöröshagymáért 9, a fejeskáposztáért 17, a fokhagymáért 55, a sárgarépáért 20 forintot kérnek. Céklát 14, kelkáposztát 19, téli tárolású almát 25–30 forintos áron adnak. A vasárnap is nyitva tartó Lenin téri üzletben a tojás ára 3,50. Az 5 literes almapaprikáért üvegenként 240, a dobozos Rama margarinért 28,50-et kérnek.

A Baranya megyei Zöldért boltjaiban burgonyát 12, vöröshagymát 14, lilahagymát 16, fejeskáposztát 19, kelkáposztát 24, sárgarépát 26, zöldséget 58, zellert 40, céklát és karalábét 16 forintért vásárolhatunk. Hónapos retek csomója 13–17 forint, a saláta ára 15–20 forint között változik. A körte 39, az alma 15–28 forint. Citromot, amíg a készlet tart 20 forintért vásárolhatunk.

A Szakma kiváló tanulója verseny országos döntője

Komlói vájártanulók sikere

138 szakmunkásképző intézet közel 12 000 tanulója vett részt a „Szakma kiváló tanulója" versenysorozat selejtezőin, ahonnan 279-en jutottak az országos döntőre, Pécsre. A kétnapos rendezvény tegnap ünnepélyes eredményhirdetéssel zárult, amelyet a Nevelési Központ színháztermében bonyolítottak a szervezők. A tizennégy szakma és egy iskolai tantárgy (vasipari szakrajz) elméleti és gyakorlati megmérettetésein 100–100 pontot szerezhettek a tanulók. Ennek megfelelően, mindent egybevetve, átlagosan 52,3 százalékosra sikerült a teljesítmény, amely az eddigi versenyeket tekintve a legjobb. A dolog szépséghibája, hogy az eredmények igen szélsőségesek, így például a szakrajzból az esztergályosok 80, a géplakatosok 16 százalékot teljesítettek.

Baranya megyéből három szakmunkásképző intézet 14 növendéke került a fináléba, közülük kilenc az oklevél, és 300 forintos könyvjutalom mellé szakmunkásbizonyítványt is szerzett. Az első három helyezett pénzjutalmat is (2500, 2000, 1500 forint), és a 4., 5., 6. helyezett, valamint a zsűri által különdíjazott tanulókkal együtt az említett bizonyítványt is megkapta. Az ünnepélyes eredményhirdetésen *dr. Murányi Pál*, az Ipari Minisztérium középiskolai szaktanácsadói igazgatóhelyettese adta át a díjakat.

A baranyai versenyzők közül kitűnő teljesítményt nyújtottak, tehát szakmunkásbizonyítványhoz jutottak: a komlói 501. számú Szakmunkásképzőből *Mezei Zoltán* országos 2., *Incze Imre* 3., *Benke Norbert* 4., *Bódán Attila* 5., *Ádám János* 7., és *Mezei Attila* 9. helyezést értek el a vájár szakmán belül. A vájár csapatverseny 1. és 3. helyét is a közülük összeállított két csapat szerezte meg, így elsők: Ádám János, Incze Imre és Mezei Zoltán, harmadikak pedig: Mezei István, Benke Norbert és Bódán Attila. A győztes csapat a Mecseki Szénbányák által felajánlott serleget, az első öt egyéni helyezett pedig NDK-beli üdülőjegyet is nyert. Esztergályos szakmában szintén a komlói 501-es tanulója, *Fónai Zsolt* szerepelt jól, 8. lett. A bőrdíszművesek közül ketten, a pécsi 508-as számú Szakmunkásképző Intézet tanulójaként értek el bizonyítványt is adó helyezést, így *Majtényi Szilvia*, aki 5., és *Lanczner Andrea*, aki nyolcadikként végzett. A vasipari szakrajz tantárgyban is komlói versenyző ért el sikert. *Zahorecz György*, az 501-esből 4. helyen végzett, ezzel az alapfokú rajzmásolói képesítést is megkapta.

Gyura Barbara

Állandó képkiállítás Pécsváradon

Platthy György festményeket adományozott

Platthy György festőművész, a Pécsi Tanárképző Főiskola nyugalmazott tanszékvezető tanára az adományozó okirat szerint 50 festményt adományoz egy Pécsváradon létesítendő állandó képkiállításához. Nem csupán személye, hanem a felajánlott képei is kötődnek Pécsváradhoz. Platthy György jelenleg Szigligeten és Pécsett dolgozik, alkotásait rendszeresen látni lehet Sopronban, Kőszegen, Pécsett, Budapesten és még sok helyütt az országban.

A Pécsváradi Nagyközségi Tanács tegnap tartott ülésén a tanács köszönettel elfogadta Platthy György festőművész közérdekű felajánlását és az abban foglaltak maradéktalan megtartását garantálja, egyben a festmények elhelyezésére, az állandó kiállítás céljára rövid időn belül méltó helyet fognak biztosítani.

Sántha László

Hill-diploma a rátermetteknek

Karriertanácsadás és személyzeti átvilágítás

Kiváló képességű munkatársakat közvetítenek

Önmagáért beszélt a Hill International tegnapi sajtótájékoztatója. A cég munkatársal – élünkön *Othmar Hill-lel*, az ausztriai kft. elnökével, majd *dr. Telkes Józseffel*, a magyarországi ügyvezető igazgatóval, és *Rácz Lajossal*, a pécsi iroda főnökével – nem fukarkodtak az egymás iránti elismerő szavakkal. És ezt magától értetődően, természetesen tették. Ez a cégük mottója és elsődleges célja: a tehetséges és rátermett szakemberek kerüljenek arra a munkahelyre, ahol a legnagyobb értéket képesek produkálni, és környezetüket ilyen irányba ösztönözni.

A sajtótájékoztatóból valóban egyértelmű volt, hogy a szolgáltatásait a Hill nyilvánvalóan saját szervezetével is reklámozza. No, meg érdeke is, hogy a legjobbat adja el, és ehhez a legjobb szakemberekre van szüksége.

Ez a személyzeti szaktanácsadó kft. ugyanis Magyarországon még elég ismeretlen dolgot szolgáltat: a megújulni vágyó cégeknek közvetít kiváló képességű munkatársakat. Ez a szolgáltatás egyébként a világban már mindennapi gyakorlat, és ezt várják nálunk is azok a nyugati cégek, amelyek üzleti kapcsolatokat keresnek nálunk.

Azt a felismerést szolgáltatják tudományosan megalapozott, objektív módszerekkel, hogy az ember szerepe rendkívül fontos a gazdaságban. A rátermett vezető milliókat hozhat a cégének, ha nem a számára megfelelő helyen dolgozik, ugyanilyen károkat okozhat. Legtöbbször erről nem is a munkavállaló tehet. Ezért veszik igénybe egyre több cégnél a személyzeti átvilágítást. A Hilltől egy gyorsdiagnosztikával fejlesztési útmutatót kapnak annak ismeretében, hogy cégük felépítésének hol vannak a gyenge és az erős pontjai.

A pécsi iroda tegnap nyílt – ez ma Magyarországon a második –, és partnernek tekinti elsősorban a személyzeti vezetőket, de mindazokat, akik kíváncsiak saját képességeikre, amelyekről Hill-diplomát vagy -ajánlólevelet is szerezhetnek, illetve azokat, akik a karrier-tanácsadás tréningjei során szeretnének megfelelni az általuk is kívánt követelményeknek.

Az eddigi tapasztalatok szerint a jól dolgozó, erős cégek ismerték fel e szolgáltatások hasznát. Jó lenne, ha a váltás, megújulás előtt állók is áldoznának rá, mert a Hill eddigi sikerei azt bizonyítják, megéri.

G. M.

Paskai László Erdélyben

Paskai László bíboros, prímás, esztergomi érsek pénteken Erdélybe utazott. A magyar főpap a hét végén Gyulafehérváron, Marosvásárhelyen és Kolozsváron szentmisét tart. Programja szerint felkeresi *Jakab Antal* erdélyi püspököt, *Bálint Lajos* segédpüspököt, s találkozik a gyulafehérvári szeminárium tanáraival és növendékeivel is.

Megyei pártélet

A Független Kisgazdapárt február 27-én, kedden délután 17 órakor Pécsett, a Vasas Művelődési Házban ismerteti egészségügyi és szociális programját. Erre felkért szakértőjük dr. Fóris Gabriella, az orvostudományok doktora.

A párt agrárprogramját másnap, 28-án, szerdán délután 17 óra 30-kor ismerteti dr. Magyar Gábor nyugalmazott egyetemi tanár és Nagy Ferenc, az FKgP országos alelnöke. A rendezvény Bólyban lesz, a művelődési házban.

Az MSZMP megyei irodája Pécsett, a Rét utca 4-ben működik naponta 9–18 óráig. Most kapott telefont, a szám: 25-599.

Nagygyűlést tart az MSZMP Siklóson, február 26-án 17 órától a HNF városi helyiségében. Előadó: Pozsonyi Attila, az MSZMP országos alelnöke.

Közvetlen telefont kapott a Független Kisgazdapárt baranyai központja Pécsett, a József Attila utcában. Szám: 76-742. Hívható hétfőn, szerdán, pénteken 12–16 óráig, kedden, csütörtökön 9–16 óráig.

Választás

Dr. Wekler Ferenc (Faluszövetség) ma 17 órakor találkozik a választóival Dunafalván.

Dr. Sipos Béla (Hazafias Választási Koalíció) ma 18 órakor Gyódon mutatkozik be a választópolgároknak.

Ferenc Miklós (Független Kisgazdapárt) ma 18 órakor a máriakéméndi tanácsházán várja a választókat.

Fekete Gedeon (SZDSZ) ma 18 órakor Mágocson, a volt pártházban mutatkozik be választóinak.

Dr. Kapronczay József, a Magyar Demokrata Fórum országgyűlési képviselőjelöltje ma Hetvehelyen, a kultúrházban tart választói fórumot 18 óra 30-kor. Minden érdeklődőt szeretettel várnak a rendezők.

„Bemutatkozik a Magyar Demokrata Fórum" címmel ma 17 órakor az Apáczai Csere János Nevelési Központban a lakótelepi néptőiskola rendezvénye kezdődik a szokásos Pár(t)beszéd-sorozat újabb állomásaként. Beszélgetőpartnerek: dr. Andrásfalvy Bertalan, dr. Mednyánszky Sándor és Papp András, az MDF országgyűlési képviselőjelöltjei.

MA

Mohácson, a Pécsi-köz 4-ben az SZDSZ tagtoborzós ügyeletet szervez 17 és 20 óra között.

Az MSZMP kertvárosi szervezete ügyeletet tart 9 és 12 óra között Pécsett, a Németh L. utcai mozgalmi házban. Telefon: 41-563.

Az MDF komlói irodáját a Lenin tér 1-ben kereshetik fel 10 órától 14 óráig.

A Magyar Liberális Néppárt Pécsett, a József A. u. 10-ben található 9 és 16 óra között.

Középiskolás történelemverseny

A Hunyadiak kora volt a témája a Baranya megyei középiskolások tanulmányi versenyének történelemből. Tizennyolc csapat ötvenegy tagja mérte össze tudását pénteken a JPTE Történettudományi Intézetében.

A gimnazisták kategóriájában első a szigetvári Zrínyi Gimnázium csapata, dr. Vas István tanítványai. A Nagy Lajos Gimnázium a második, felkészítő tanáruk Matavovszky Iván. A harmadik helyen a Leőwey csapata végzett, a felkészítő Fülöp László.

Egyéniben Cservenik Mónika Leőwey, második Zsibrita László, Szigetvár, harmadik Cziráky Péter, Nagy Lajos.

A szakközépiskolai kategória győztese a Vegyipari csapata, felkészítőjük Gáspár Jánosné. Második helyezett a komlói Steinmetz Szakközépiskola csapata, felkészítőjük dr. Földi Imréné. A szigetvári Zrínyi Szakközépiskola csapata a harmadik helyre került, felkészítő tanár dr. Vas István.

Egyéniben első Haraszti Mónika Komlóról, Előry Gabriella a Vegyipari növendéke a második, harmadik Halag Mónika Szigetvárról.

A két első csapat képviseli majd Baranya megyét március végén Kaposváron, a területi döntőn.

A HÉTVÉGE MŰSORÁBÓL

Szombat

SZÍNHÁZ

Nemzeti Színház: Don Carlos (este f7 óra), Somlay-b.

FILM

Uránia: Amerikai nindzsa, II. (f4, f6, f8).
Kossuth: Óz, a csodák csodája (10, 12), Amerikai nindzsa, II. (f3, f5), Harapás (f7, f9).
Kossuth Klub: Szenvedély (5, 8).
Park: Országúti disco (f4, f6, f8).
Ságvári: Dirty Dancing (4, 6).
Jószerencsét: Indiana Jones (f6).
Komló: A keményfejű (4, 6, 8).
Mohács video: Kegyetlen utca (6, 8). **Szigetvár:** Vaklárma (6, 8).
Siklós: Rémálom az Elm utcában (5, 7).

RÁDIÓ

KOSSUTH RÁDIÓ

8.10: Hangszemle. 8.30: Családi tükör. 9.00: Reklám. 9.05: Színes népi muzsika. 10.05: Ismét – a javából! 11.55: Reklám. 12.30: Világkosár. 13.00: Klasszikusok délidőben. 13.49: Énekeljünk együtt! 14.10: Ipargazdák. 14.20: Mindennapi irodalmunk. 14.50: Rólunk van szó! 14.54: A világ lírai gyöngyszemei. 15.10: Új Zenei Újság. 15.54: Reklámparádé. 16.00: 168 óra. 17.30: Híd. 18.15: Hol volt, hol nem volt... 18.30: Időjárás, sport. 18.45: Szemle. 19.10: Rólunk van szó! 19.15: Egy választás anatómiája. 20.15: Szimfonikus miniatűrök. 20.45: Diszkotéka. 21.45: Hajszálgyökerek. 22.00: Hírvilág. 22.20: Sporthíradó. 22.35: Európa hangversenytermeiből. 0.10: Himnusz.

PETŐFI RÁDIÓ

8.05: Aki keres – talál. 8.30: Népszerű muzsika – világhírű előadók. 9.05: Tövisek és virágok. 10.00: Szombat délelőtt. 12.10: Jó ebédhez szól a nóta. 12.55: Múzeumi híradó. 13.05: Daráló. 13.35: Hangok és visszhangok. 13.45: Időjárás-, vízállásjelentés. 14.00: Magunkat ajánljuk. 16.55: Reklám. 17.05: Újdonságainkból. 17.30: 4x4. 18.30: Slágerlista. 19.05: Kapcsoljuk a 6-os stúdiót. 20.30: A dal – elpusztíthatatlan. 21.05: Country-világ. 21.44: Gésák. Az operett rádióváltozata. 23.10: Sporthírek. 23.15: Éjszakai klub. 0.15: Éjfél után.

BARTÓK RÁDIÓ

8.10: Mai programok. 8.25: Daniel Chorzempa orgonál. 9.08: Sergiu Luca hegedül, David Shifrin klarinétozik, Paul Schoenfield zongorázik. Bartók művek. 10.00: Hangfelvételek felsőfokon. 11.26: Operaművészlemezek. 12.30: Angol társalgás kezdőknek. 12.45: Alapfokú német társalgás. 13.00: Kívánságműsor szombaton. 14.00: Láng István műveiből. 14.30: Hi–Figyelő. 15.05: Lemezbörze helyett. 16.05: Montserrat Caballé és Shirley Verrett operakettősöket énekel. 16.40: Barokk zene. 17.55: II. Budapesti Nemzetközi Kórusverseny. 18.35: Krisztinavárosi madrigál. 19.05: Mindennapi irodalmunk. 19.35: Kapcsoljuk a Zeneakadémia nagytermét. A Bartók Vonósnégyes hangversenye. 21.30: Az Ambrosian kamarakórus énekel. 21.45: Zenekari muzsika. 22.35: A félelem völgye. Rádiójáték. 23.40: Népdalok. 0.10: Szózat.

PÉCSI RÁDIÓ

8.00: Jó pihenést! 10.00: Műsorzárás. 13.00: Szerbhorvát nyelvű nemzetiségi műsor. 13.45: Német nyelvű nemzetiségi műsor. 14.30: A pécsi stúdió három nyelvű szolgáltató és kereskedelmi műsora. 18.30: Szerbhorvát nyelvű nemzetiségi műsor. 19.00: Magyar nyelvű hírek. 19.05: Német nyelvű nemzetiségi műsor. 19.35: Műsorzárás.

TELEVÍZIÓ

MAGYAR TELEVÍZIÓ
TV 1.

9.13: Műsorismertetés. 9.15: Képújság. 9.20: Tévétorna gyerekeknek. 9.25: 150 éves a Nemzeti Zenede. 10.20: A klinika. NSZK tévéfilmsorozat. 9. rész. 11.05: A pécsi körzeti stúdió szerbhorvát nyelvű nemzetiségi magazinja. 11.35: Képújság. 15.00: Képújság. 15.07: Műsorismertetés. 15.10: Van benne valami! 15.55: Betűreklám. 16.00: Híd a jövőbe. 16.55: Reklám. 17.00: Videovilág. 17.40: Műsorajánlat. 17.45: Tájkép. Környezetvédelmi magazin. 18.30: Szomszédok. Teleregény. 19.00: Műsorajánlat. 19.05: Reklám. 19.10: Esti mese. 19.20: Reklám. 19.25: Közlemények. Műsorajánlat. 19.30: Híradó. 20.00: Reklám. 20.05: Vers mindenkinek. 20.10: Egy gazember halála. Francia bűnügyi film. 22.15: Reklám. 22.20: A Roxinpadon: az Old Boys. 23.20: Híradó, 3.

TV2.

14.00: Képújság. 14.15: Tv2. Benne: riportok – időjárás – zene. 15.00: Kölyökidő. 15.25: Tv2. 15.30: Buster Keaton. Angol dokumentumfilm-sorozat. (Feliratos.) 16.26: Tv2. Benne: reklám – riportok – időjárás – zene. 17.00: Nyelvlecke angolul tanulóknak és angolul tudóknak. 18.00: Telesport. 18.25: Gyerekeknek. Csip-csup csodák. Rajzfilmsorozat. 18.42: Tv2. 19.00: Linda. Tv-film. 19.50: Tv2. Benne: 20.20: Rockstúdió. 21.00: Híradó, 2. 21.20: Tv2. 21.30: Bongó. 22.20: Napzárta. 23.05: Ángliai Erzsébet. Lengyel történelmi dráma. 2. rész. 0.35: Tv2.

JUGOSZLÁV TELEVÍZIÓ
1. MŰSOR

8.45: Műsorismertetés. 8.50: Tévénaptár. 9.00: Válogatás az oktató programokból. 10.30: Maya, a méhecske. Rajzfilmsorozat. 10.55: Műsorismertetés. 11.00: SA–1. (Informatív-szórakoztató műsor) – A Forsyte Saga. Angol sorozat. 13.00: Családi tévémagazin. 14.30: Walt Disney filmciklusából. 16.00: Kritikus pont. 16.45: Tévénapló, I. 17.00: Népzenei műsor. 17.30: Jobb élet. Drámasorozat. 18.15: A hetedik érzék. 18.25: Teleobjektív. 19.10: Rajzfilm. 19.30: Tévénapló, II. 20.05: A mai sport. 20.15: Humoros sorozat. 21.05: Játékfilm. 22.35: Tévénapló, III. 22.55: Sportszombat. 23.15: Angol nyelvű hírek. 23.20: Mindig Önökkel. 1.20: Hírek. 1.25: A vasárnapi műsor ismertetése.

2. MŰSOR

10.20: Műsorismertetés. 10.25: Tévénaptár. 10.35: A csend világa. 11.20: Ma együtt. Szórakoztató műsor. 11.50: Sí-vb. 16.00: Mindig Önökkel. 18.00: Színházi közvetítés gyermekeknek. 19.00: Műsorkiegészítés. 19.30: Tévénapló. 20.10: Műsorismertetés. 20.15: Zenei est. 21.45: Műsorkiegészítés. 21.50: Tévé-tárca. 22.35: Tévé-mix. 22.50: Graham Greene meséi. Filmsorozat. 23.45: A vasárnapi műsor ismertetése.

OSZTRÁK TELEVÍZIÓ
1. MŰSOR

9.00: Hírek. 9.01: Alf. 9.30: Angol nyelvtanfolyam. 10.00: Francia nyelvtanfolyam. 10.30: Orosz nyelvtanfolyam. 11.00: A Guldenburgok öröksége. 11.45: Spektrum. 12.30: Emlékezések. Interjú. 13.30: Hírek. 13.40: Trükkdoboz. 13.55: Hölgyválasz. NSZK film. 15.30: Mini Lei–Lei. 16.00: Gyermekwurlitzer. 16.55: Mini tv-híradó. 17.05: Visszaszámlálás. 17.30: Degrassi Junior High. 18.00: Bögreleső útközben. 18.25: A keresztény kérdései. 18.30: Labdarúgás. 19.00: 2x7. 19.30: Tv-híradó. 20.00: Sporthírek. 20.15: Tv-kabaré. 21.50: Bele az éjszakába. Amerikai film. 23.40: Hírek. 23.45: A fehér, a sárga és a fekete. Olasz–spanyol–francia film. 1.30: Hírek. 1.35: Ex libris.

SKY EUROSPORT

7.00: A nagy korallzátony. 7.30: A repülő Kiwi. 8.00: Mókagyár. 10.00: Eurosport-étlap. 10.30: Mobil autó- és motorsport híradó. 11.00: Ford hójelentés szőknek. 12.00: A világ sportja. 13.00: Golf. 15.00: Stuttgart Classic teniszverseny. 18.00: Kerekek. 19.00: Széllovas magazin. 19.30: Széllovaglás. 20.00: Szombat esti pankráció. 22.00: Labdarúgás. 24.00: Stuttgart Classic teniszverseny. 2.00: Műsorzárás.

SUPER CHANNEL

7.00: Super B. O. O. S. 11.00: Egyveleg. 15.30: Lányok a magasban. 16.30: Dick Powell színháza. 17.30: Coca Cola Eurochart. 18.25: Időjárás. 18.30: Ultra sport. 20.30: A nagy völgy. Western. 21.25: Időjárás. 21.30: Klasszikus filmek: Mr. Robinson Crusoe. 22.50: Késő éji horrorfilmek: Egy sötét éj. 0.30–7.00: Egyveleg.

TV 5-ÖS

16.05: Hírek. 16.15: Sport és szabadidő. 17.15: Carabine. Ma: Sébastien Santa-Maria. 17.45: Főzőlecke. 18.00: A világ állatai. 18.30: A jövendő géniuszai. Vetélkedő. 19.00: Asszonyok Afrikája. 19.30: Hírek, időjárás. 19.40: Tortaszeletelés. 20.30: Körözés. 22.00: Tv-híradó. 22.25: Időjárás. 22.30: Tv 5-klub. 22.40: A hetek ítélőszéke. Belga bűnügyi film. 0.15: Könyvek útja. 0.45: Műsorzárás.

SAT1

7.30: Jó reggelt a SAT1-gyel! 8.30: Charlie angyalai. Krimi. 9.25: Horoszkóp. 9.30: Gazdasági fórum. 10.00: Műsorelőzetes. 10.05: Tévébolt. 10.30: A valódi szellemirtók. Rajzfilm. 10.50: Kertbarátoknak. 11.00: A kis bestiák. Amerikai vígjáték. 12.45: Divatos percek. 12.55: A Flinstone család. 13.25: Mister Ed. 13.50: A mi kis farmunk. 14.40: Főzőcske. 14.50: Honvágy utánad. NSZK játékfilm. 16.25: Műsorelőzetes. 16.30: Hasznos tudnivalók. 16.40: Videofilm-újdonságok. 17.05: Utazási magazin. Ma: Törökország. 17.35: Hírek, időjárás. 17.45: Nyereményes játék. 17.50: A Colbyk birodalma. 18.45: Híradó, időjárás. 19.05: Batman. 20.00: MacGyver. Krimi. 20.55: Sport. 21.00: MacGruder és Loud. Krimi. 21.55: A nap hírei. Sport. Időjárás. 22.05: Halló, Berlin. Szórakoztató magazin. 22.30: A Condor-összeesküvés. Angol játékfilm. 0.10: Gyilkosság a felhők felett. Amerikai tévéfilm. 1.40: Műsorelőzetes.

RTL

8.00: Konfetti. 8.05: Cubitus. Rajzfilm. 8.30: Diplodos. Rajzfilm. 8.55: Nozzles. Rajzfilm. 9.20: A Jetsonok. 9.45: Klack. 10.15: Barkácsolóknak. 10.30: Telebutik. 11.00: Rajzfilm. 11.05: A csinos Franz szerelmi élete. Osztrák vígjáték. 12.30: Klasszikusok délidőben. 13.00: Telebutik. 13.30: Ragazzi. 14.15: A pogány madonna. Magyar film. 16.00: Az edző. Amerikai családfilm. 16.30: New York seriffje. Krimi. 17.45: A kalapács. Amerikai film. 18.15: Sípjel – Focishow. 19.45: Híradó. 20.15: Wiesbadeni karnevál. 22.00: Dall–AS. 23.00: A szeretkezést is tanulni kell! NSZK erotikus vígjáték. 0.25: Szexi klipek. 0.35: A szeretkezést is tanulni kell! 1.55: Aerobik. 2.00: Műsorzárás.

Vasárnap

SZÍNHÁZ

Nemzeti Színház: Don Carlos (este f7 órakor).
Bóbita Bábszínház: Ki jön velünk valahová? (du. 3 órakor).

FILM

Uránia: Kék madár (2), Amerikai nindzsa II. (f4, f6, f8).
Kossuth: Óz, a csodák csodája (10, 12), Amerikai nindzsa II. (f3, f5), Harapás (f7, f9).
Kossuth, klub: Szenvedély (5, 8).
Park: Országúti disco (f4, f6, f8).
Ságvári: A sárkány útja (4, 6).
Ifjúsági Ház: Veled akarok járni (3), Indiana Jones... (5). **Komló:** Meghalni a szerelmért (4, 6, 8).
Mohács, video: Kegyetlen utca (6, 8). **Szigetvár:** Vaklárma (6, 8).
Siklós: Rémálom az Elm utcában (5, 7). **Nevelési Központ Filmszínháza:** A sötétség fejedelme (3, 5, 7).

RÁDIÓ

KOSSUTH RÁDIÓ

6.00: Vasárnap újság. 8.25: Világóra. Külpolitikai újságírók heti magazinja. 9.00: Embermesék. 10.05: Énekszóval, muzsikával. 10.44: Az élő népdal. 10.54: Édes anyanyelvünk. 11.00: Gondolat—jel. 12.20: Harminc perc alatt a Föld körül. 12.50: Bakonyi Péter jegyzete. 13.00: Mit üzen a Rádió? 14.10: Művészlemezek. 15.19: Momo. Rádiójáték. 16.05: Komolyzenei lemezlovas. 17.00: Válaszító. 18.00: Filmzene. 18.40: Radioton-karongokról! 18.45: Remekírók hangszalagon. 20.10: Rossini: Olasz nő Algiran. Kétfelvonásos opera. 22.00: Hírvilág. 22.25: Brahms: Négy komoly ének. 22.59: Nagy mesterek — világhírű előadóművészek.

PETŐFI RÁDIÓ

7.05: Az unitárius egyház félórája. 8.05: A három rabló I—II. 8.50: Az MRT Gyermekkórusa énekel. 9.05: Barbara Streisand élő koncertje. 9.50: Yehudi Menuhin hegedül. 10.00: Komár László. 11.10: Vasárnapi koktél. 12.03: Jó ebédhez szól a nóta. 13.05: Mikrofon-próba. 14.00: A három rabló. 14.44: Futózápor. 15.05: Táskarádió. 16.00: Poptarisznya. 21.05: Szobotka Tibor novelláiból. 21.20: Társalgó- helyett: Mercurius. 22.15: Országok, tájak népzenéje. 22.30: Tip-top parádé. 22.15: Az olasz popzene sztárjai.

BARTÓK RÁDIÓ

8.20: Operaáriák. 9.00: Kamarazene. 10.05: Új Zenei Újság. 10.50: Eszperantó-híradó. 11.00: Új lemezeinkből. 12.09: Operarészletek. 13.00: Kis magyar néprajz. 13.05: Szemle. Tallózás hetilapokban és folyóiratokban. 13.30: Dvorák: IV. szimfónia. 14.10: Rockújság. 15.05: Kamarazene. 16.05: Hamlet király. Hangjáték. 17.02: Szimfonikus zene. 18.30: Az MR szerbhorvát nyelvű nemzetiségi műsora Pécsről. 19.05: Az MR német nyelvű nemzetiségi műsora Pécsről. 19.35: Egynemű karok énekelnek. 19.58: Álmok és ambíciók. Zenés beszélgetés Erdélyi Miklós karmesterrel. 20.58: Hi-Fi varieté. 21.58: Bach: 76. kantáta. 22.30: Zenei panoráma. 23.04: Rádiójáték-Szín.

PÉCSI RÁDIÓ

9.00: Vasárnapi magazin. 10.00: Hírek. 10.05: Szerkesszünk együtt. Zenés összeállítás a hallgatók kérésére. 11.00: Műsorzárás. 13.00: Szerbhorvát nyelvű nemzetiségi műsor. 13.45: Német nemzetiségi műsor. 14.30: A pécsi stúdió három nyelvű szolgáltató és kereskedelmi műsora. (közben: hírek: 15.00: Petőfi, 16.00—17.00—18.00: regionális, 16.30: német és szerbhorvát nyelvű). 18.30: Szerbhorvát nyelvű nemzetiségi műsor. 19.00: Magyar nyelvű hírek. 19.05: Német nyelvű nemzetiségi műsor. 19.35: Esti zene, sport, információk. 20.00: Gruss und Kuss Radio Budapest zenés riport-, üzenet- és kívánságműsora külföldi és hazai németek számára. 21.30: Műsorzárás.

TELEVÍZIÓ

MAGYAR TELEVÍZIÓ
TV 1.

8.48: Műsorismertetés. 8.50: Családi torna. 8.55: Kéménymesék. Óvodások műsora. 9.20: Az elsüllyedt világok. Francia rajzfilmsorozat. 9.45: Játsszunk bábszínházat! Gyermekbábosok VIII. tévéfesztiválja. 10.05: A medve. Francia riportfilm egy különleges forgatásról. 10.55: Magyarország—Románia. Válogatott vízilabda-mérkőzés. Közvetítés a Komjádi uszodából. 12.00: Képújság. 14.20: Képújság. 14.27: Műsorismertetés. 14.30: Foci angol módra. 1. rész. 14.50: Vasárnapi vendégségben Borsos Miklósnál. 15.25: Húzd, húzd muzsikásom. Folkzenekarok vetélkedője. I. középdöntő. 16.25: Betűreklám. 16.30: Ajándék az Állami Biztosítónak. Szórakoztató riportműsor népszerű művészek közreműködésével. 17.50: Műsorajánlat. 17.55: Nekem ne lenne hazám? Egy operatőr honismereti sorozata. 18.10: Reklám. 18.15: Delta. Tudományos híradó. 18.45: Reklám. 18.50: Esti mese. 19.00: A HÉT. 20.00: Híradó. 20.15: Néhány perc Kabos Gyulával. 3. Egy ötlet felépül. 20.25: Egy kis rock. Angol zenés film. 20.35: Játék az almáért. Csehszlovák szatirikus vígjáték. 22.05: Reklám. 22.10: Telesport. 22.25: Megfagyott gesztusok. Portréfilm Hencze Tamásról. 22.50: Képújság.

TV2.

8.00—12.00: Tévémagiszter. A művelődési főszerkesztőség műsora. 14.00: Képújság. 14.15: Tv2. Benne: Riportok — Időjárás — Zene. Röntgen. Szociális és egészségügyi híradó. 15.00: Szimfónia. Francia tévéfilmsorozat. 7. rész. 15.52: Tv2. 15.55: Bolygónk, a Föld. Amerikai ismeretterjesztő filmsorozat. 7. rész. 16.50: Tv2. Benne: Nótázzunk!... 17.25: Operamagazin. 18.25: Benedek Elek meséi. Magyar mese. Népek meséi. Spanyol rajzfilm. 18.48: Tv2. Benne: 19.10: Austria lottó Magyarországon is. 19.30: A piléta. Amerikai tévéfilm. 21.04: Tv2. Benne: A csend ünnepe. Hitek, halálok — Varsó, 1989. 21.40: Zeneszalon. Művészek találkozása a stúdióban. Kb. 22.40: Tv2. Napzárta.

JUGOSZLÁV TELEVÍZIÓ
1. MŰSOR

9.10: Ruszin és ukrán nyelvű krónika. 9.25: Műsorismertetés. 9.30: Hírek. 9.35: Rajzfilmsorozat. 10.00: Vasárnap délelőtt. 11.00: Mozaik. 12.00: Komolyzenei program. 13.00: A rémület háza — filmsorozat. 14.00: Hírek. 14.05: Vasárnap délután. 16.05: 2000 után. 17.05: The Last Safari. Amerikai játékfilm. 18.45: Rajzfilmsorozat. 19.10: Tv-fortuna. 19.30: Tv-napló. 20.00: Akasztottak háza. Drámasorozat. 21.00: Szórakoztató zenei műsor avagy játékfilm-közvetítés. 21.30: Tv-napló, 21.50: Sportszemle. 22.20: Angol nyelvű hírek. 22.25: Mindig Önökkel — Éjszakai program. 0.25: Hírek. 0.30: A hétfői műsor ismertetése.

2. MŰSOR

7.50: Műsorismertetés. 7.55: Hírek. 8.00: Éjszakai program. 10.00: Ma a holnapért. Műsor a JNH tagjai részére — Játékfilm. 13.00: sportdélután. 19.30: Tv-napló. 19.55: Műsorismertetés. 20.00: A modern sebészet úttörői. Dokumentumsorozat. 20.55: Tv-Mix. 21.10: Bizonyítások. 21.40: Dokumentumprogram. 22.10: A hétfői műsor ismertetése.

OSZTRÁK TELEVÍZIÓ
1. MŰSOR

9.00: Hírek. 9.05: II. Osztrák Köztársaság. 9. rész. 10.35: Heti körkép. 11.10: Sajtószemle. 12.00: Hello Ausztria, Hello Wienna. 12.30: Tájékozódás. 13.00: Bögreleső útközben. 13.25: Alf. 13.50: Zenedoboz. 14.00: Két földönkívüli. Olasz film. 15.35: A negyedik király. 15.40: Törpikék. 15.55: Szőke tündérkék. 16.25: Mini tv-híradó. 16.35: Pumukli kalandjai. 17.00: Ifjúsági magazin. 18.30: Falcon Crest. Amerikai filmsorozat. 19.30: Híradó. 19.48: Sporthírek. 20.15: Figaro házassága. Operaelőadás. 23.30: Viziók. 23.35: Stephane Grappelli Bécsben. 0.35: Hírek.

SKY EUROSPORT

7.00: Az erő órája. 8.00: Mókagyár. 10.00: Eurosport-étlap. 10.30: Krikett. 11.00: Biliárd. 13.00: Golf. 15.00: Stuttgart Classic teniszverseny. 18.00: Északi Sí Világkupa. 19.00: Lovasshow. 20.00: Labdarúgás. 22.00: Teniszverseny. 1.00: Rugby. 2.00: Műsorzárás.

SUPER CHANNEL

7.00: Super B. O. O. S. 11.00: Coca-Cola Eurochart. 12.00: Egyveleg. 13.00: Irva vagyon. 13.30: Hallo Ausztria, Hallo Bécs. 14.00: Egyveleg. 16.00: Turistamagazin. 16.30: Egyveleg. 17.30: A világ holnap. 17.55: Időjárás. 18.00: Európai üzleti hírek. 18.30: Nemzetközi slágerstúdió. 19.30: Burke törvénye. Bűnügyi film. 20.25: Időjárás. 20.30: Vasárnapi mozi. A karvoly jele. 22.10: Barnaby Jones. Bűnügyi film. Kb. 23.10—7.00: Egyveleg.

TV 5-ÖS

16.05: Hírek. 16.15: A nagy sokktábla. Varieté. 18.00: Állatbarátok magazinja. 18.30: Bárányhimlő-híradó. 19.00: Hotel. Irodalmi műsor. 19.30: Hírek, időjárás. 19.40: Vendégségben Frednél. Kötetlen interjúk hírességekkel. 20.40: Kór és pikk. Varieté. Kulturális műsor. 0.20: Oceaniques. Kulturális műsor. 0.50: Műsorzárás.

SAT1

8.05: A Flinstone család. 8.30: Mister Ed. 8.55: Műsorelőzetes. 9.00: Batman. 9.50: Főzőcske. 10.00: Sport. 10.30: Utazási magazin. 10.55: Vallásos szemszögből. 11.00: Mikosch a titkosszolgálatnál. Osztrák komédia. 12.30: Az a fő, hogy értjük egymást. 12.45: Időutazás. 13.15: Nevelési tanácsadó. 13.20: A mi kis falunk. 14.15: Az állatok és mi. 14.35: Jégkorong. 17.05: Gránátos Joe. Amerikai western. 18.45: Híradó, időjárás. 19.05: A szép és a szörnyeteg. 20.00: A szégyenfolt. Osztrák—NSZK film. 21.30: Hírek, sport. 22.00: Csevely a toronyban. Talkshow Bonnból. 23.30: Menekülés közben. Krimi. 0.10: Műsorelőzetes.

RTL

8.00: Li-La-Launebär. 9.20: Emanon. Amerikai film. 11.00: Az átverés. Amerikai kalandfilm. 12.30: Klasszikusok délidőben. 13.10: Apám földönkívüli. 13.30: A Jetsonok. 14.00: Dr. Who. Angol sci-fi. 14.30: Két maffiózó Al Capone ellen. Olasz—spanyol film. 16.00: Wiesbadeni karnevál. 17.45: Művészet és üzenet. 17.50: Zenerevű. 18.45: Híradó. 19.10: Utazási vetélkedő. Ma Las Vegas. 20.15: A kis Karl gyermekcsinyei. NSZK vígjáték. 21.45: A Der Spiegel hírmagazinja. 22.15: Prime Time. Kívánsághangverseny. 22.35: Tutti Frutti. 23.30: Crime Story. Krimi. 0.20: Szexi klippek. 0.45: Tutti Fruti. 1.35: Aerobik. 1.40: Műsorzárás.

Keresztrejtvény

A szabadságról

Shaw világhírű író egyik aforizmáját idézzük rejtvényünkben.

VÍZSZINTES: 2. G. B. Shaw írja egyik művében (zárt betűk: A, S, L, T, E). 7. Az előző sor folytatása (zárt betűk: É, E, É, E). 12. Az ón és a jód vegyjele. 13. Pusztítás. 15. Tengeri rabló. 16. Éttermi felszolgáló. 18. Gyakorító képző. 20. Találó. 21. Az összes ütés a tarokk és az alsós nevű kártyajátékban. 22. ... shave; borotválkozás utáni arcszesz. 24. Királyi röv. 25. Dátumrag. 26. A hidrogén és a rénium vegyjele. 27. Tibeti szarvasmarha-fajta. 28. Némán ámít! 29. Szerb város. 30. Delibes és Minkus balettje. 32. Kubai, spanyol és francia gépkocsik nemzetközi betűjelzése. 33. Kettős betű, ford. 34. Növényvédelmi eljárás. 37. La... (Yradier híres dala). 39. Ezen a helyen vesztegel (két szó). **41. Az idézet befejezése.** 44. Betű, kiejtve. 45. A román MÁV. 47. Lapos, korong alakú sütemény. 48. Budapesti sportklub röviden. 49. Csapattag! 50. Az ún. Dalmátszigetek egyike. 52. The... (angol napilap). 54. Páratlan zaká! 55. A munka és az energia egysége a CGS-rendszerben. 57. Női név. 59. Cölöp, alul megvasalva. 61. Észak, németül. 63. Krivoj... (ukrán város). 64. Forgólant, nyenyere. 65. Belga hegedűművész (Eugéne, 1858–1931). 67. Idegen férfinév. 69. Majdnem nyíl! 70. Néprajz.

FUGGŐLEGES: 1. Hús- és szalonnaszeletekből nyárson sütött étel. 2. Spanyol női név. 3. A földkéreg sziliciumban és alumíniumban gazdag felső rétege. 4. Az áramerősség egysége az elektromágneses CGS-mértékrendszerben. 5. ... poetica. 6. A végén maradt! 8. Postakönyv rövidítve. 9. Az egyik színes tv-rendszer. 10. Férfinév. 11. ... tengere! 14. Svéd férfinév. 17. Végtag. 19. Egészséges ital. 22. Verscsengő, névelővel. 23. Üvegre vagy filmre rögzített finom vonalak hálózata. 26. Rossz tanácsadó! 30. Nobilizál. 31. Autonóm terület, röv. 32. Népies mondatszó, szarvasmarha terelésére. 34. Politikai röviden. 35. Kossuth-díjas filmoperatőr (István, 1902–1958). 36. Részben szétnéz! 38. Iráni város. 40. Árakat kitartó erőfeszítéssel csökkent. 42. Személynévmás. 43. Női ruhadarab. 46. Növényi szilárdító sejt. 51. Habos ital, tréfás szóval. 53. Akár az Alföld. 56. ... Chaco; dél-amerikai síkság. 58. Tüzes táncot jár. 59. Ötpontos nyomdai betűnagyság. 60. A mélyben. 62. A diszprózium és a jód vegyjele. 64. Bécsi tea! 66. Az Európa Kupa rövidítése. 68. Néma táj!

Szűcs Gyula

Beküldendő: a vízszintes 2., 7. és 41. sor megfejtése, legkésőbb **március 5-én** (hétfő) déli 12 óráig beérkezőleg, LEVELEZŐLAPON 7601. Pf.: 134, Dunántúli Napló szerkesztőségébe, Pécs, Hunyadi út 11. címre.

A február 10-i lapban közölt rejtvény megfejtése: Nem kell hencegni, gyerekek, tízezer évvel ezelőtt is éltek fiatalok.

Könyvutalványt nyertek: Cserhalmi Valéria, Hosszúhetény, Ormándi u. 24., Orbán Györgyné, Mágocs, Árpád u. 20., Pálfi Ferencné, Pécs, Kállai É. tér 3., Strausz János, Pécs, Cseralja u. 7., Vágó Árpádné, Pécs, Pannónia u. 19.

A könyvutalványokat postán küldjük el.

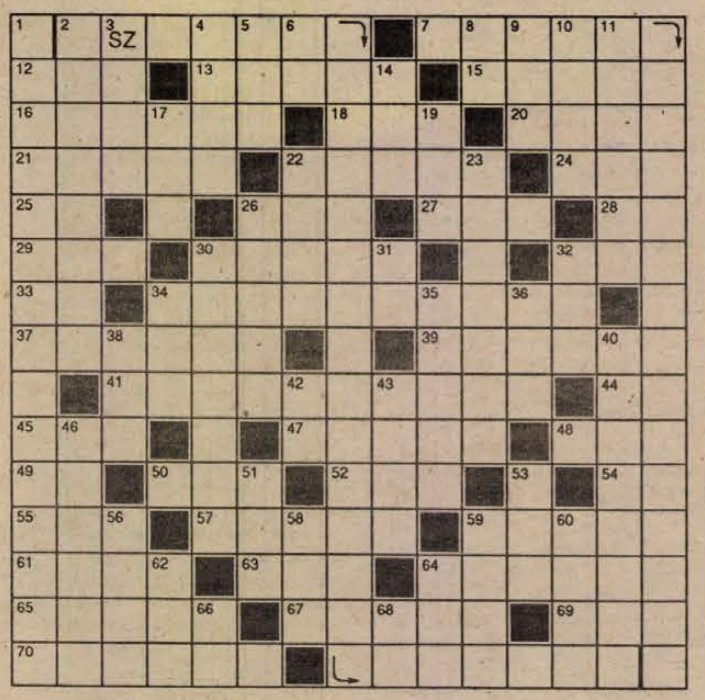

Diplomás ápolók

Diplomás ápolók képzése kezdődik meg az Orvostovábbképző Egyetem egészségügyi főiskolai karán. Az egészségügyi szakközépiskolát végzettek, a gimnáziumban érettségizettek március 1-jéig jelentkezhetnek az intézménybe.

A Magyarországon szeptemberben bevezetendő felsőfokú képzés négyéves, s a fejlett nyugati országok ilyen jellegű főiskoláihoz hasonlít az oktatási rendszere. Képesítést ad arra, hogy a végzettek az úgynevezett alapellátást önállóan, a gyógyító-ápolási feladatokat pedig orvosok irányítása mellett végezzék. A képesítés az ápolói csoportok vezetésére, oktatására is szól. Elképzelhető, hogy a körzeti orvost nélkülöző, kisebb lélekszámú községekben gyógyító munkát is ellátnak majd a főiskolán végzettek.

Az erre vonatkozó jogszabály előkészítésén még dolgoznak a szakemberek.

Magyar Rádió és Televízió heti műsora 1990. február 26-tól március 4-ig

HÉTFŐ

KOSSUTH RÁDIÓ

6.20: Lapszemle. 7.20: Pártok választási műsora. 8.05: Hangszemle. 8.20: A hét zeneműve: Berlioz: A trójaiak Karthagóban. 8.50: Versek. 9.00: Napközben. 11.05: Hagyományápolók — A Kalamajka együttes. 11.35: Utazás a koponyám körül. Karinthy Frigyes regénye. 12.30: Pártok választási műsora. 12.50: Házunk tája. 13.00: Klasszikusok délidőben. 14.05: Bioritmus. — 14.25: Mi lesz vele? — Riport. 14.35: Az Északi Katonazenészek norvég szerzők műveiből játszanak. 15.00: Most jelent meg. Könyvszemle. 15.30: A Camerata Hungarica együttes játszik. 16.00: Tizenhat óra. 16.15: Fiatalok muzsikálnak. 16.30: Nyitnikék. Kisiskolások műsora. 17.00: Gazdasági magazin. 17.30: Operettrészletek. 17.55: Ipargazdák. 18.05: Láttuk, hallottuk, olvastuk. 18.30: Esti magazin. 19.15: Pártok választási műsora. 19.20: Sportvilág. Az URH-sávon. 19.30–20.00: Közvetítés a magyar jégkorongbajnokság döntőjéről. 19.45: Részletek Bartók: Gyermekeknek IV. füzetéből. 19.55: Gong. 20.04: PAF-műsor. 21.00: Szaladj, egylábú! Kompozíció Gábor Andor műveiből. 22.00: Hírvilág. 22.30: Kék mezőben ötven csillag. Útiműsor. 23.00: Nagy mesterek — világhírű előadóművészek.

PETŐFI RÁDIÓ

7.34: Sportreggel. 8.05: Rivaldafényben. 9.05: A Rádió Dalszínháza: Banditák. 10.45: Magyarán szólva. 11.05: Hogy tetszik lenni? — Nyugdíjasok műsora. 11.35: Dzsesszarchívum. 12.53: Kis magyar néprajz. 13.05: Slágermúzeum. 14.00: Kettőtől ötig . . . (élő). 17.05: Kölyökrádió. 17.30: Ötödik sebesség. 18.30: Pop-regiszter. 19.05: Vissza... — Válogatós ifjúsági műsorokból. 19.35: Filmzene CD-n. 20.21: Nóták. 21.05: Zeneközelben (élő). 22.00: Sporthíradó. 23.20: A dzsessz története.

BARTÓK RÁDIÓ

9.10: Helsinki Biennálé — 1989. 10.43: André Chénier — Részletek Giordani operájából. 11.30: Szimfonikus zene. 13.00: Toll és mikrofon. 14.00: Balettzene operákból. 14.51: Schubertiada — 1989. 6. rész. 16.05: Egy muzsikus emlékezései a „szép korszakból". Jules Massenet. 1. rész. 17.00: Új Mahler-lemezeinkből. 18.12: Operarészletek. 18.30: Törd a fejed! 18.45: Utazás Matériában — Az üveg. 19.05: Angol társalgás kezdőknek. 19.20: Alapfokú német társalgás. 19.35: Kamarazene. Közben: 20.16: Versek. 21.20: Operarészletek. 22.00: Kamarazene. 23.00: A hét zeneműve. 23.30: Napjaink zenéje.

MAGYAR TELEVÍZIÓ

TV 1.

8.05: Képújság. 8.10: Antohonsan nyomoz. Dán tévéfilm. II/1–2. rész — ism. 9.30: ZOOM — Your English Magazin. Today From Hilversum. 9.55: A nyugdíjasnak sosincs ideje. NSZK tévéfilmsorozat. 7. rész. 10.20: A HÉT. 11.20: Delta. Tudományos híradó. 11.45: Képújság. 16.30: Képújság. 16.40: Déli videóújság. A szegedi körzeti stúdió műsora. 16.50: Hírek román nyelven. A szegedi körzeti stúdió műsora. 16.55: Perpetuum mobile. 17.45: Szám-adás. Gazdasági negyedóra. 18.00: Kalendárium 1990. Ismeretterjesztő magazin. 18.45: Reklám. 18.50: Esti mese. 19.00: Cimbora. 19.20: Reklám. 19.30: Híradó. 20.00: Reklám. 20.05: Választási műsor. 20.15: Ez + Az. Szórakozató műsor. 21.15: Választási műsor. 21.25: Panoráma. Világpolitika percről percre. 22.10: Reklám. 22.15: Unokáink is látni fogják . . . Osskó Judit műsora. 22.55: Híradó, 3.

TV2.

17.00: Képújság. 17.15: Tv2. Benne: Reklám — Riportok — Időjárás — Zene. 17.45: BUMM! Telefonos játék 18.00: Hétfőn hatkor. 18.25: Nils Holgersson csodálatos utazása a vadludakkal. NSZK rajzfilmsorozat — ism. 18.50: Tv2. 20.00: Körzeti tévéstúdiók műsora: Budapest, Pécs, Szeged. 21.00: Híradó, 2. 21.30: Telesport. Kb. 23.00: Tv2. Napzárta.

KEDD

KOSSUTH RÁDIÓ

6.20: Pártok választási műsora. 7.20: Párok választási műsora. 8.05: Hangszemle. 8.20: Zseni neveltetik. 8.50: Külpolitikai figyelő. 9.00: Napközben (élő). URH-n: egész napos közvetítés az Országgyűlés üléséről. 11.05: Postabontás. 11.35: Utazás a koponyám körül — Karinthy Frigyes regénye. 12.30: Pártok választási műsora. 12.50: Világhírlap — Nemzetközi sajtószemle. 13.00: Klasszikusok délidőben. 14.05: Poggyász. 14.35: Dzsesszmelódiák. 14.55: Versek. 15.00: A gyilkos csapdája. Rádiójáték. 15.55: Radioton korongokról! 16.00: Tizenhat óra — Hírmagazin. 16.15: Muzsikáló természet. 16.20: Színitanoda. 17.00: Urán — dollárért — Riport. 18.05: Láttuk, hallottuk, olvastuk. 18.30: Esti magazin. 19.25: Pártok választási műsora. 19.30: Sportvilág. 19.50: Beszélni nehéz. 20.00: Hogyan állítsuk meg az inflációt? 20.30: Lemezek közt válogatva. 21.06: Az Ifjúsági Rádió bemutatója — A meglopott tolvaj. Rádiójáték. 22.00: Hírvilág. 22.30: Sibelius: Lemminkäinen szvit. 23.18: Operarészletek.

PETŐFI RÁDIÓ

8.05: Rivaldafényben Hofi Géza és Koós János. 9.05: Társalgó. Ötvenöt perc irodalomkedvelőknek. 10.05: Operettkedvelőknek. 11.05: Veszélyben. Az Ifjúsági Rádió érdekvédelmi műsora. 11.40: Ki kopog? — A Gyermekrádió műsora. 12.10: Asztali muzsika. 13.05: Popzene sztereóban. 14.00: Sokféle — Szórakoztató irodalmi magazin. 15.05: Csúcsforgalom. 17.05: Katapulta. 17.30: Segíthetünk? Az Ifjúsági Rádió műsora. 18.30: Pop-regiszter. 19.05: Talpalávaló. 19.30: Daráló. 20.00: MAS–VILÁG. 21.05: Milyen lesz „az egykori Akadémia"? 21.15: Rólunk van szó! 22.10: Sporthíradó. 23.20: Zeneközelben a hallgató (élő).

BARTÓK RÁDIÓ

9.15: Kamarazene. 10.20: Versek. 10.42: A Modern Rézfúvós együttes játszik. 11.05: Operarészletek. 12.05: Zenekari muzsika. 13.00: A dráma. Jelenetek Csehov novelláiból. 13.41: Muzsikáról versben, prózában. 14.12: Operarészletek. 14.55: Zenei tükör. 15.24: Az MRT énekkara énekel. 16.05: Orosz zeneszerzők kamaraműveiből. 17.05: A Berlini Filharmonikus Zenekar hangversenye. 18.30: Az MR szerbhorvát nyelvű nemzetiségi műsora Pécsről. 19.05: Az MR német nyelvű nemzetiségi műsora Pécsről. 19.35: Barokk kamaramuzsika. 20.30: Sikerlemezek CD-n. 21.09: Beethoven: Missa solemnis. 22.30: A Hamburgi Rádió bigbandje játszik. 3. rész. 23.04: Ha jó hírt hallasz . . . Csoóri Sándor kétnyelvű költő estje a finnországi Kajaaniból.

MAGYAR TELEVÍZIÓ

TV 1.

8.50: Képújság. 8.55: A vízisikló éve. Finn természetfilm. 9.10: Panoráma. Világpolitika percről percre — ism. 9.55: Az Országházból jelentjük . . . Tudósítás az Országgyűlés ülésszakáról. 16.25: Képújság. 16.35: Pannon Krónika. A pécsi körzeti stúdió híradóműsora. 16.45: Hírek német nyelven. A pécsi körzeti stúdió műsora. 16.50: A pécsi körzeti stúdió német nyelvű nemzetiségi magazinja. 17.20: RTV Közönségszolgálat. 17.25: Európai kisebbségek. Koprodukciós rövidfilmsorozat. Ruténok Jugoszláviában. Svéd-vajdasági film. (Feliratos!) 17.55: Szám-adás. Gazdasági negyedóra. 18.10: Békaélet. Angol dokumentumfilm. 19.05: Reklám. 19.10: Esti mese. 19.20: Reklám. 19.30: Híradó. 20.00: Reklám. 20.05: Választási műsor. 20.15: A klinika. NSZK tévéfilmsorozat. 10. rész. A csupasz tárgy. 21.00: Választási műsor. 21.10: Reklám. 21.15: Az Országházból jelentjük... Összefoglaló az Országgyűlés mai napjáról. 21.45: Stúdió '90. A Televízió kulturális hetilapja. 22.30: A Petőfi kaland. A Stúdió '90 különkiadása. 23.20: Híradó, 3.

TV2.

17.00: Képújság. 17.15: Tv2. Benne: Reklám — Riportok — Időjárás — Zene. Teledoktor. Orvosi tanácsok. 17.45: BUMM! Telefonos játék. 18.00: Telesport. 18.25: Atomhangya. Amerikai rajzfilmsorozat. 18.46: Tv2. 19.00: Van remény negyvenen túl is. NDK tévéfilm. 20.30: Fejezetek az első világháborúból. Amerikai dokumentumfilmsorozat. 17. rész. 20.54: Tv2. 21.00: Híradó, 2. 21.20: Tv2. 21.45: Napzárta. 22.30: Egy igazi úr. Spanyol film. (Csak felnőtteknek! — Ism.) Kb. 23.45: Tv2.

SZERDA

KOSSUTH RÁDIÓ

6.20: Pártok választási műsora. 7.20: Pártok választási műsora. 8.05: Hangszemle. 8.20: Gazdasági magazin. 8.50: Külpolitikai figyelő. Középhullámon: 9.00–11.00: Napközben (élő). URH-n. 9.00: Egész napos közvetítés az Országgyűlés üléséről. 11.05: Népdalkörök és citerazenekarok. 11.35: Utazás a koponyám körül. 12.30: Pártok választási műsora. 12.50: Törvénykönyv. — Gazdaság és jog. 13.00: Klasszikusok délidőben. 14.05: Beszélni nehéz. 14.15: Versek. 14.33: Kettősök Szirmai Albert operettjeiből. 15.00: Zengjen a muzsika. 15.30: Népdalok, néptáncok. 16.00: Tizenhat óra. 16.15: Zeneiskolásoknak — zeneiskolások muzsikálnak. 16.25: Állatok — nálatok — Játékok, tanácsok, rejtvények gyerekeknek. 17.00: Olvastam valahol... 17.20: Bemutatjuk új kórusfelvételeinket. 17.55: Ipargazdák. 18.05: Láttuk, hallottuk, olvastuk. 18.30: Esti magazin. 19.25: Pártok választási műsora. 19.30: Sportvilág. 19.50: Petrovics Emil: Magyar gyermekdalok. 20.00: Mondd, Te kit választanál? 21.00: Radioton korongokról! 21.03: Gondolatok a Kalevaláról, a Kalevala napján. 22.00: Hírvilág. 22.30: Történelmi párhuzamok. 22.40: Fiatalok stúdiója. 23.10: A trójaiak Karthagóban. Operarészletek. 23.18: Szimfonikus miniatűrök.

PETŐFI RÁDIÓ

8.05: Rivaldafényben. 9.05: A Szófiai Fúvószenekar felvételeiből. 9.36: Dzsesszmuzsika. 10.05: Hajszálgyökerek. 10.20: Slágerről slágerre. 11.05: Családi tükör. 11.35: Rólunk van szó! 11.40: Jöjj ki, napocska — 5. rész. 12.10: Nótamuzsika. 13.05: A tegnap slágereiből. 14.00: Boldog születésnapot! 15.05: Pihenőidő (élő) — Zenés délután nyugdíjasoknak. 17.05: Kölyökrádió. 17.30: Ötödik sebesség. 18.30: Pop-regiszter. 19.05: Garázs. 19.35: Könnyen felejthető . . .? 21.05: Kapcsoljuk a 22-es stúdiót (élő). Népszerű dallamok. Kb. 22.05: A Budapest Ragtime Band lemezeiből. 22.23: Az Ifjúsági Rádió bemutatója. 23.10: Sporthíradó. 23.20: Könnyűzene.

BARTÓK RÁDIÓ

9.15: Zenekari muzsika. 10.30: A magyar nyelv századai. 10.45: Versek. 12.05: Operarészletek. 13.05: Versek. 14.00: Zenekari muzsika. 15.05: Verdi: Ernani — Négyfelvonásos opera. 17.27: Holnap közvetítjük. Beethoven összes zongoraszonátája. 17.45: Kamarazene. 18.30: Az MR szlovák nyelvű nemzetiségi műsora Szegedről. 19.05: Törd a fejed! 19.20: Bioszféra expedíció. 19.35: Kapcsoljuk a Zeneakadémia nagytermét (élő). A Régi Zene Akadémiája Kamarazenekar Bach-hangversenye. Kb. 21.30: Régi hollywoodi filmslágerek. 22.05: A kamarazene kedvelőinek. 22.58: Budapesti beszélgetés Millosv Aurélal.

MAGYAR TELEVÍZIÓ

TV 1.

8.05: Stúdió '90. A Televízió kulturális hetilapja. 8.50: Képújság. 8.55: Az Országházból jelentjük... Tudósítás az Országgyűlés mai napjáról. 16.40: Képújság. 16.50: Déli videóújság. A szegedi körzeti stúdió műsora. 17.00: Hírek szlovák nyelven. A szegedi körzeti stúdió műsora. 17.05: Határtalan szerelem. Dokumentumfilm, ism. 17.40: Sorstársak. A pécsi körzeti stúdió rehabilitációs magazinja. 18.00: Újabb történetek a kiskertekről. NDK tévéfilm. 2. rész. 19.05: Reklám. 19.10: Esti mese. 19.20: Reklám. 19.30: Híradó. 20.00: Reklám. 20.05: Választási műsor. 20.15: Kisember születik. Tévéjáték. 21.10: Választási műsor. 21.20: Reklám. 21.25: Az Országházból jelentjük. Összefoglaló az Országgyűlés mai napjáról. 21.55: Új Világ. Külpolitikai képes krónika. 22.40: Híradó.

TV2.

16.05: Képújság. 16.20: Tv2. Benne: Reklám — Riportok — Időjárás — Zene. 16.00: Telesport. Férfi kézilabda világbajnokság. Magyarország–Franciaország mérkőzés. Közvetítés Pilsenből. 18.15: BUMM! Telefonos játék. 18.25: 1. Én és a kutyám. Csehszlovák kisfilm. 2. Rosszcsontok. Francia rajzfilmsorozat. 3. Ki hazudik nagyobbat? Szovjet rajzfilm. 18.44: Tv2. 19.00: A flamingó szerencsét hoz. Észt film. 20.07: Tv2. Benne: Tv2 Klub. 21.00: Híradó 2. 21.20: Tv2. 21.55: Napzárta. 22.40: Egy férfi, akit szerettek. Francia tévéfilm. Kb. 23.35: Tv2.

CSÜTÖRTÖK

KOSSUTH RÁDIÓ

6.20: Pártok választási műsora. 7.20: Pártok választási műsora. 8.05: Hangszemle. 8.20: Ez aktuális. 8.50: Külpolitikai figyelő. Középhullámon: 9.00–11.00: Napközben. Közérdekű magazin. URH-n 9.00: Egész napos közvetítés az Országgyűlés üléséről. 11.05: Népzenetár. 12.30: Pártok választási műsora. 12.50: Válaszolunk hallgatóinknak. 13.00: Klasszikusok délidőben. 14.05: Íróvá avatnak — Kányádi Sándor indulása. 14.35: Néptáncok. 15.00: Szóról szóra — Zenés irodalmi magazin. 16.00: Tizenhat óra. 16.15: Apuapu. Hangjáték. 16.46: Indián népköltészet. 17.00: Ipargazdák. 18.05: Láttuk, hallottuk, olvastuk. 18.30: Esti Magazin. 19.25: Pártok választási műsora. 19.30: Sportvilág. 19.50: A Szederinda együttes játszik. 20.00: Mondd, Te kit választanál? 21.00: Népdalest. 22.00: Hírvilág. 22.30: Hol a határ? Ellenőrző pontok a demokrácia útján. 23.00: Esti magazin.

PETŐFI RÁDIÓ

8.05: Rivaldafényben. 9.05: Ötösztendős a Budapest Kongresszusi Központ. 10.05: Hajszálgyökerek. 10.20: Operaslágerek. 10.50: Peres, poros iratok. 11.05: A mi korunkban. 11.25: Fúvószenekari hangverseny a 6-os stúdióban. 12.10: Régi nóta, híres nóta. 13.05: Nosztalgiahullám. 14.00: Lelátó. 14.30: Nagy nevettetők — Soós András. 15.05: Kapcsoljuk a 6-os stúdiót (élő) 15.20: Könnyűzenei stúdiónk új felvételeiből. 15.50: Az élő népdal. 16.00: Találkozás a stúdióban. 17.05: A mi utcánk — A Váci út. 17.30: Gordiusz. 18.15: Közvetítés a férfi kézilabda vb-ről, a Magyarország–Algéria mérkőzésről, valamint a magyar jégkorongbajnokság döntőjéről. 18.30: Pop-regiszter. 19.05: A Serdületlen anyák leveleiből. 19.30: A Poptarisznya dalaiból. 20.20: Alma és fája. 21.05: Vidám népmesék. 21.29: Tiptop parádé. 22.00: Rádió 11. 23.10: Sporthíradó. 23.20: A dzsessz világa.

BARTÓK RÁDIÓ

9.50: Salieri: Első a zene, aztán jön a szöveg. Egyfelvonásos opera. 10.20: Negyven éves a Kossuth Lajos Tudományegyetem. 10.50: Prágai tavasz 1989. 12.05: Barokk mesterek. 13.00: Hallgassuk újra! 14.00: Operarészletek. 14.55: Popzene. 15.20: Magyar zeneszerzők kamaraművei. 16.05: Éneklő Ifjúság. 16.13: Mozart: C-dúr szimfónia. 16.44: Slágerfilmek, filmslágerek. 17.30: Diszkotéka. 18.30: Az MR román nyelvű nemzetiségi műsora Szegedről. 19.05: MIKRO-fon. 19.35: Kapcsoljuk a Zeneakadémia nagytermét. Beethoven összes zongoraszonátája. VIII/1. rész. Közben kb. 20.20: Versek. Kb. 21.30: Operaáriák. 21.42: Új lemezeinkből. 22.22: Zenei panoráma. 22.51: Ki ölte meg Mészáros Kelement? Rádiójáték.

MAGYAR TELEVÍZIÓ

TV 1.

8.00: A nyugdíjasnak sosincs ideje. NSZK tévéfilmsorozat. 8. rész, ism. 8.25: Az angol ház. Angol dokumentumfilm-sorozat. 3. rész. 8.50: Képújság. 8.55: Az Országházból jelentjük. Tudósítás az Országgyűlés üléssszakáról. 15.50: Képújság. 16.00: H és G. Svéd rajzfilm. 16.25: Foci angol módra . . . II. 16.45: Pannon krónika. A pécsi körzeti stúdió híradóműsora. 16.55: Hírek szerbhorvát nyelven. A pécsi körzeti stúdió műsora. 17.00: Szép magyar tánc. 17.05: Hármas csatorna. 17.55: Kozmosz. Amerikai dokumentumfilmsorozat. 4. rész. 19.00: Reklám. 19.05: Esti mese. 19.15: Lottósorsolás. 19.20: Reklám. 19.30: Híradó. 20.00: Reklám. 20.05: Választási műsor. 20.25: Jó kezekben. NSZK film. 22.05: Reklám. 22.10: Hazai tükör. Benne: Az Országházból jelentjük... Összefoglaló az Országgyűlés mai napjáról. 23.40: Híradó 3.

TV2.

16.05: Képújság. 16.20: Tv2. Benne: Reklám — Riportok — Időjárás — Zene. 16.50: Telesport. Férfi kézilabda Világbajnokság. Magyarország–Algéria mérkőzés. Közvetítés Pilsenből. 18.15: BUMM!! Telefonos játék. 18.25: Az elsüllyedt világok. Francia rajzfilmsorozat. 8. 18.51: Tv2. 19.00: Doktor Senki. Tévéfilm. 20.23: Tv2. 20.35: Fejezetek az I. világháborúból. Amerikai dokumentumfilm-sorozat. 18. rész. 21.00: Híradó 2. 21.20: Tv2. Benne: Nézze meg az ember! 21.30: Napzárta. 22.15: Giovanni Battista pergolesi: A zenemester. Opera. 22.50: Nézőpont. 23.20: Tv2.

PÉNTEK

KOSSUTH RÁDIÓ

6.20: Pártok választási műsora. 7.20: Pártok választási műsora. 8.05: Hangszemle. 8.20: Fűtől — fáig. 8.50: Külpolitikai figyelő. Középhullámon: 9.00–11.00: Napközben. Közérdekű magazin. URH-n: 9.00: Egész napos közvetítés az Országgyűlés üléséről. 11.05: Népdalok. 11.20: Üröncsokor. 12.30: Pártok választási műsora. 12.50: Külpolitikai arcképcsarnok. 13.00: Klasszikusok délidőben. 14.05: Erről beszéltünk. 14.35: Népdalok. 15.00: Magyar írás. 15.50: Versek. 16.00: Tizenhat óra. 16.15: Hangoló. 17.05: Magyarországról jöttem. 18.05: Láttuk, hallottuk, olvastuk — az irodalomról. 18.20: Levelekre röviden. 18.30: Esti Magazin. 19.25: Pártok választási műsora. 19.30: Sportvilág. 19.50: Régi magyar dalok. 20.00: Gong. 20.10: A művelődéspolitikai rovat műsora. 20.30: Újdonságainkból. 21.00: Kilátó. 21.45: Hajszálgyökerek. 22.00: Hírvilág. 22.30: PAF-műsor. 23.00: Operaest.

PETŐFI RÁDIÓ

8.05: Rivaldafényben: Eisemann Mihály. 9.05: A bolhavári sütkérezde. Mesejáték. 9.49: Együtt olvastuk . . . 10.05: Idősebbek hullámhosszán. 11.05: Mit üzen a rádió? 11.45: Fúvószene. 12.10: Nóták. 12.53: Édes anyanyelvünk. 13.05: Pophullám. 14.00 Péntektől — péntekig. 17.05: Kölyökrádió. 17.30: Ötödik sebesség. 18.30: A Rock Gyermekei. 19.05: Garázs. 19.35: Fiataloknak! 21.05: Barangolás régi hanglemezek között. 21.30: Új stúdiófelvételeinkből. 22.00: Márál holnapra.

BARTÓK RÁDIÓ

9.15: Lemezmúzeum. 10.03: Vokális zene. 10.37: A Nemzetközi Rádióegyetem műsorából. 11.07: Kamarazene. 11.34: Operaáriák. 12.05: Zenekari muzsika. 13.00: Hallgassuk újra! 14.00: Romantikus kamarazene. 15.00: Kurt Weill. 16.05: Versek. 16.15: A Moszkvai Filharmonikus Zenekar Csajkovszkij hangversenye. 17.52: Magyar zeneszerzők. 18.30: A véges végtelen. 18.55: Öt perc zene. 19.05: Spanyol nyelvlecke kezdőknek. 19.20: Angol társalgás középhaladóknak. 19.35: Berlioz: A trójaiak. Ötfelvonásos opera. 21.05: Zenekari muzsika. 22.33: Zenei panoráma. 23.00: Felhang.

MAGYAR TELEVÍZIÓ

TV 1.

7.55: Felelet. Tévéfilm. 1. rész. (FF). 8.50: Képújság. 8.55: Az Országházból jelentjük . . . 16.50: Képújság. 17.00: Péntek délután. 17.00: Évgyűrűk. 17.30: Téka. 17.40: Riportfilm. 17.55: Reklám. 18.00: Ablak. 19.05: Reklám. 19.10: Esti mese. 19.20: Reklám. 19.30: Híradó. 20.00: Reklám. 20.05: Választási műsor. 20.25: Ahol a zöld hanyák álmodnak. NSZK film. 22.00: Reklám. 22.05: Az Országházból jelentjük . . . 22.35: Jelentés Erdélyből. 2. rész. 23.15: SZOT kongresszus. 0.15: Híradó 3.

TV2.

17.00: Képújság. 17.15: Tv2. Benne: Reklám — Riportok — Időjárás — Zene. 17.45: BUMM! Telefonos játék. 18.00: Telesport. 18.25: Gyerekeknek! Tom és Jerry! Amerikai rajzfilmsorozat. 18.46: Tv2. 19.00: Agyő, Texas! Olasz westernfilm. 20.28: Tv2. Benne: Polip. (Popsaláta.) 21.00: Híradó 2. 21.20: Tv2. 21.30: 1996. Francia bűnügyi film. (Csak felnőtteknek!) 22.58: Tv2. 23.05: Napzárta. 23.50: Tv2.

SZOMBAT

KOSSUTH RÁDIÓ

8.10: Hangszemle. 8.30: Családi tükör. 9.05: Ismét — a javából. 10.35: Rádiókabaré — márciusi műsor. 12.30: Mezőgazdasági és szakkönyvkiadás. 13.00: Klasszikusok délidőben. 13.49: Énekeljünk együtt! 14.10: Ipargazdák. 14.20: Mindennapi irodalmunk. 14.50: Operarészletek. 15.00: A világ lírája gyöngyszemei. 15.10: Új Zenei Újság. 16.00: 168 óra. 17.30: A szülőföld muzsikája. 18.45: Szemle. 19.10: Rólunk van szó! 19.15: A nagybőgő. Közvetítés a Pesti Színházból. 21.03: Mi a titka? 21.45: Hajszálgyökerek. 22.00: Hírvilág. 22.20: Sporthíradó. 22.35: Európa hangversenytermeiből.

PETŐFI RÁDIÓ

8.05: A társadalom peremén. Riport. 8.30: Színes népi muzsika. 9.05: „Kicsi lány". 10.00: Böngésszde a zenei antikváriumban. 11.05: Az Első emelet együttes. 12.10: Jó ebédhez szól a nóta. 13.05: Daráló. 13.35: Hangok és visszhangok. 14.00: Magunkat ajánljuk. 14.00: Sublót. 14.45: Magyarán szólva. 15.05: Az utolsó riport Major Tamással. 6. rész. 15.55: Körkapcsolás. 16.20: Színészportrék Erdélyből. 17.05: Sonny Terry 1984-es felvételei. 17.30: Körkapcsolás. 18.30: Slágerlista. 19.05: A Rádió Dalszínháza. 20.09: Popzene Párizsból. 21.05: Közkívánatra! 22.00: Örökzöld filmmelódiák. 23.15: Noktürn.

BARTÓK RÁDIÓ

6.05: Népszerű muzsika. 7.03: Az MR román nyelvű nemzetiségi műsora. 7.30: Az MR szlovák nyelvű nemzetiségi műsora. 8.25: Orgonamuzsika. 9.00: Mi újság a magyarországi operaszínpadokon. 10.00: Hangfelvételek felsőfokon. 11.43: Opera-művészlemezek. 12.30: Angol társalgás kezdőknek. 12.45: Alapfokú német társalgás. 13.00: Kívánságműsor szombaton. 14.00: Új lemezeinkből. 14.50: Sonny Terry 1984-es felvételei. 15.05: Lemezbörze helyett. 16.05: Kapcsoljuk a 6-os stúdiót. 16.45: Szonáták. 17.00: Szimfonikus zene. 18.28: Krisztinavárosi madrigál. 19.05: Mindennapi irodalmunk. 19.35: Kapcsoljuk a Zeneakadémia nagytermét. 20.20: Faragatlanok maradnak? 21.30: Új Bach-kantáta lemezeinkből. 22.24: Dzsessz. 22.43: Ádám és Éva. Dráma két részben.

MAGYAR TELEVÍZIÓ

TV 1.

8.00: Naptáforgó. A Művelődési Főszerkesztőség magazinja. 10.00: Képújság. 10.05: Tévétorna gyerekeknek. 10.10: Asz. 11.10: A klinika. NSZK tévéfilmsorozat. 10. rész. 11.55: A szegedi körzeti stúdió román nyelvű nemzetiségi magazinja. 12.25: Képújság. 15.15: Képújság. 15.25: Csengetés. Egy önálló iskola. 16.05: Betűreklám. 16.10: „Voltál-e már boldog Pesten? . . ." Vigadó show. 16.45: Telesport. 18.15: Reklám. 18.20: SZOT kongresszus. 18.50: Mozgó képek. 19.05: Reklám. 19.10: Esti mese. 19.20: Reklám. 19.30: Híradó. 20.00: Reklám. 20.05: Vers mindenkinek. 20.10: Oscar-díjas filmek. Forró éjszakában. Amerikai film. 21.55: Reklám. 22.00: Mestersége színész: Malnár Piroska. 22.55: Fedettpályás Atlétikai Európa-bajnokság. 23.55: Híradó 3.

TV2.

14.00: Képújság. 14.15: Tv2. Benne: Riportok — Időjárás — Zene. 14.30: Buster Keaton. Angol dokumentumfilm-sorozat. 15.23: Tv2. 15.25: Benny Hill show. Angol szórakoztató film. 15.50: Ütkereső. 16.15: Tv2. 16.20: Melyiket a 3 közül? Játékos vetélkedő. 16.50: Tv2. 17.00: Nyelvlecke angolul tanulóknak és angolul tudóknak. 9. rész. 18.00: Tv2. 18.25: Gyerekeknek! Csip-csup csodák. Holland rajzfilmsorozat. 18.40: Tv2. 19.00: Mackós. Csehszlovák bűnügyi tévéfilm. 20.00: Tv2. 20.20: Rockstúdió. 21.00: Híradó 2. 21.20: Tv2. 21.30: Napzárta. 22.15: Szeressetek. Svéd film. (Feliratos!) 0.15: Tv2.

VASÁRNAP

KOSSUTH RÁDIÓ

8.30: Világóra. 9.00: Nőnapi műsor. 10.05: Énekszóval, muzsikával. 10.54: Édes anyanyelvünk. 11.00: Gondolat–jel. 12.20: Nemzetközi magazin. 12.50: Faragó Vilmos jegyzete. 13.00: Népdalkörök pódiuma. 13.30: Tudományos magazin. 14.10: Művészlemezek. 15.11: Momo. Rádiójáték. 16.05: Muzsikáló nagyvilág. 17.00: Választó. 18.00: Mese-zene gyerekeknek. 18.40: Radioton korongokról! 18.45: Remekírók hangszalagon. 19.40: Vallásos énekek. 20.00: Három szólamban. 21.00: Örökzöld dallamok. 22.00: Hírvilág. 22.25: Kapcsoljuk a stúdiót. 23.25: Jégen vitt tornák. Versek. 23.40: Szimfonikus táncok.

PETŐFI RÁDIÓ

7.05: A római katolikus egyház félórája. 7.35: Vasárnapi orgonamuzsika. 8.05: A csizmás kandúr. Mese. 8.55: Radioton korongokról! 9.05: A próbától a bemutatóig a Gettó c. zenés darab a Madách Színházban. 10.00: Zenés összeállítás. 11.10: Vasárnapi koktél. 12.03: Jó ebédhez szól a nóta. 12.55: Tudósítás a Csepel–Tatabánya bajnoki labdarúgó-mérkőzésről. 13.05: Mikrofonpróba. 14.00: Az Ifjúsági Rádió bemutatója. 15.05: Táskarádió. 16.00: Poptarisznya. 21.05: Vidám népmesék. 21.27: Társalgó. 22.22: Dzsessz a 80-as években. 23.15: Könnyűzene.

BARTÓK RÁDIÓ

8.20: Komolyzenei kívánságműsor. 10.05: Új Zenei Újság. 10.50: Eszperantó híradó. 11.00: Versek. 11.05: Kapcsoljuk a Zeneakadémia nagytermét. 11.45: A Kalevala és a magyar irodalom. 12.45: Händl-mototték. 13.00: Kis magyar néprajz. 13.05: Szemle. 13.30: Operaáriák. 14.10: A heavy metal kedvelőinek. 15.12: Barokk zene. 16.05: Agora. 17.00: Új lemezeinkből. 18.02: Komarazene. 18.30: Az MR szerbhorvát nyelvű nemzetiségi műsora. 19.05: Az MR német nyelvű nemzetiségi műsora. 19.35: Berlioz: A trójaiak. Ötfelvonásos opera. 21.20: Versek. 22.25: A magyarországi cigányok népzenéje. 22.50: Bach: Motetta. 23.00: Rádiószínház: A balkáni kém.

MAGYAR TELEVÍZIÓ

TV 1.

9.00: Családi torna. 9.05: Kéménymesék. Óvodások műsora. 9.25: Az elsüllyedt világok. Francia rajzfilmsorozat. 9.55: Kerek világ. Edittel és Zolival. Madarak. 10.10: Játsszunk bábszínházat! 10.30: A Tv gyermekszínháza. Utazás a szempillám mögött. 11.45: Képújság. 14.25: Képújság. 14.35: Az RTV Közönségszolgálata. 14.40: Kerékbár. Utazási vetélkedő. 15.25: Foci angol módra . . . III. 15.45: Folkzenekarok vetélkedője. II. középdöntő. 16.50: Az idő könyörtelen. Csehszlovák film. 17.05: Betűreklám. 17.10: Szó-zene-kép. Műveltségi verseny. 17.40: Reklám. 17.45: Delta. 18.10: SZOT-kongresszus. 18.45: Reklám. 18.50: Esti mese. 19.00: A HÉT. 20.00: Híradó. 20.15: 5 éves a Budapest Kongresszusi Központ. 21.25: Reklám. 21.30: Telesport. 22.55: Képújság.

TV2.

9.00–12.00: TÉVÉMAGISZTER. A Művelődési Főszerkesztőség műsora. 14.00: Képújság. 14.15: Tv2. Benne: Riportok — időjárás — zene — Röntgen. 15.00: Szimfónia. Francia tévéfilmsorozat. 8. rész. (Ism.) 15.52: Tv2. 16.00: Szól a harang Zselicben. 16.40: Tv2. Benne: Álljunk meg egy szóra! 16.50: Tv2. Benne: 17.10: Voltál-e boldog már Pesten . . .? — Vigadóshow, '89. 2. rész. 18.25: Gyerekeknek. 18.50: Tv2. 19.00: Mizzi grófnő. Osztrák film. 20.00: A szereposztástól a bemutatóig. Zenés riportműsor. 20.30: Kapcsoljuk a Magyar Állami Operaházat. Wagner: Tannhauser. Az opera II. felvonása. 21.40: Tv2. Benne: Kukucskáló. Az Osztrák Televízió dokumentumfilmje Északnyugat-Magyarországról. 22.30: Tv2. Napzárta.

DÉL-DUNÁNTÚLI TÜZÉP

A PÉCSI MEGYERI ÚT 1. SZ. TÜZÉP-TELEP

áruválasztékából ajánljuk

építtetőknek
és viszonteladóknak

Üvegtégla 20x20-as sárga és zöld színben	31,80 Ft/db
Aluminium trapézlemez 54x6 m-es	166,– Ft/fm
TERWOLIN hőszigetelő üveggyapot (salgótarjáni) 5 cm-es	94,— Ft/m²
10 cm-es	187,— Ft/m²
Tetőfólia, hőtükrös	106,— Ft/fm
Mecsek Gmk 60/19-es béléstest	50,— Ft/db

ENGEDMÉNYES ÁRUK (készlet erejéig)

	áfás eredeti ár:	Engm. ár:
Jugoszláv csempe 15x15-ös fehér, kék, sárga, beige, szürke	13,40 Ft/db	9,40 Ft/db
mintás: alma, Sabina, Lili, Rusztik	18,80 Ft/db	13,20 Ft/db
jugoszláv fagyálló padlóburkoló 10x20-as Ella	20,50 Ft/db	14,40 Ft/db
Stella	20,50 Ft/db	14,40 Ft/db
Gránit	20,50 Ft/db	14,40 Ft/db
Cseh fehér mosdó konzolos	546,— Ft/db	436,80 Ft/db
Étkező garnitúra (összecsukható asztal 4 db székkel)	8700,— Ft	6960,— Ft
VÁÉV Bramac hódfarkú cserép	22,50 Ft/db	20,— Ft/db
Jugoszláv hódfarkú cserép	23,30 Ft/db	21,— Ft/db
Jugoszláv sajtolt cserép	28,— Ft/db	25,20 Ft/db

06(72)

Telefonszámaink: 06(72) 27-333, 27-548. 15-825, 72/13-344/85-ös mellék.

KONSUMEX

BARANYAKER
&
KONSUMTOURIST

On talán még nem is tudja, hogy megnyitottuk

KONSUMTOURIST BOLTUNKAT

Pécsett, a Rákóczi út 50. sz. alatt, ahol márkás parfümökkel, kozmetikumokkal, ezüst ékszerekkel és egyéb ezüst árukkal várjuk kedves vásárlóinkat!

Vendéglátósok, kereskedők, figyelem!

A Gambrinus Kft.

– sör- és üdítő, nagy- és kiskereskedelmi tevékenységet kezdett, a Pécs-Mecsekalja, Cserkút, MÉV II. sz. rakodó telephelyén.

– Kanizsai sörféleségekkel, valamint Coca-Cola és Sztár üdítőkkel

állunk vásárlóink rendelkezésére.

FIZETÉS: átutalással, csekken vagy készpénzzel.

Várjuk megrendeléseiket:
telefon: (72) 14-708 Telex: 12-523.

Központifűtés-szerelési, karbantartási (kazánházak, új központok) technológiai és csőszerelési munkák végzését

ROVID HATÁRIDŐVEL,
IGÉNYES KIVITELBEN,
GARANCIÁVAL VÁLLALJUK,

Pécsett és egész Baranya megyében is.
Érdeklődni: a 27-980 telefonszámon lehet.

A BEREMENDI CEMENT- ÉS MÉSZIPARI RÉSZVÉNYTÁRSASÁG
(Beremend, Pf.: 20)

értesíti részvényeseit, hogy

1990. március 30-án 10 órától

a

siklósi vár kongresszusi termében tartja

közgyűlését

A közgyűlés napirendje:

1. Az igazgatóság jelentése a társaság 1989. évi üzleti tevékenységéről.
2. A Felügyelő Bizottság beszámolója, tájékoztatás az 1989. évi mérleg, a nyereség felosztása, valamint az osztalék megállapitására vonatkozó vizsgálat eredményéről.
3. Az 1989. évi mérleg elfogadása és a nyereség felosztása.
4. Az 1989. évi osztalék megállapitása.
5. Az 1990. évi üzleti előirányzatok jóváhagyása.
6. Az alaptőke felemelése.
7. Igazgatósági tag választás.
8. Felügyelő Bizottsági tagok választása.
9. Az alapszabály módositása.

A közgyűlésen a részvényesek, illetve a részvényes cégek vezetői személyesen vagy képviseletükben az általuk irásban meghatalmazottak vesznek részt.

BCM Rt.

BCM Rt. Igazgatósága

MDF PIAC®

Március 3-tól ismét minden szombaton!

Ha termékeit az MDF piacokon szeretné eladni jelentkezzen minden héten hétfőtől csütörtökig a 178–0694–es telefonon

Mindenkinek ez a nyerő!

TAKARÉKSZÖVETKEZET

Nálunk a pénze többet ér 1990-ben

25%-ot kapnak ügyfeleink minden BARANYA megyei TAKARÉKSZÖVETKEZETI egységnél elhelyezett

letéti jegy után

Verhetetlenek vagyunk:

mi már az EGY ÉVRE lekötött betétek után is — 20%-ot fizetünk!

A LE NEM KÖTÖTT betétek, a látra szóló és ÁTUTALÁSI betétek, a bank- és csekkszámla után: — 14%-ot fizetünk!

Udvarias, gyors ügyintézéssel viszonozzák bizalmát

a BARANYA megyei TAKARÉKSZÖVETKEZETEK.

KONZUM ÁRUHÁZ KONZUM ÁRUHÁZ

AZ IRÁNY, MELY BIZTOS CÉLBA VISZ!

A RUHÁZATI SZINT AJÁNLATA:

- FÉRFIZAKÓK változatos szín- és fazonválaszték-ban (48–56-ig) 1350 Ft
- YASSA flanel bélésű dzseki (nagykamasz méretben) 2100 helyett 1200 Ft-ért,
- Kordbársony dzseki (nagykamasz méretben) 1500 Ft-ért,
- FARMERDZSEKIK és zakók bébi- és kiskamasz méretben 150 Ft-os reklámáron!
- „STYLES" indiai férfi-pólók 1090 Ft-ért,
- KÍNAI gyermekpólók 137–294 Ft-ig,
- SPEEDO férfi fürdő-nadrágok 730 Ft-ért,
- Női fűző – harisnya-tartók: 486 Ft-ért,
- Spanyol műanyag-szandálok: 180 Ft-ért, (nagy választékban)
- Műszőrme (140 cm széles) 212 Ft-ért, (az alagsori szőnyeg-osztályon).
- A VALDÍVIA SHOP „ANAKONDA" termékeiből:
- Újdonság! Nap nélküli barnítóhab: 180 Ft-ért,
- CSILLÁM zselé több színben most 38 Ft-ért,
- Kókuszos testápoló 88 Ft-ért.

Az IPARCIKKSZINT választékából:

- President Grant CB-rádió 31 500 Ft-ért,
- HS 282 hangfal: 2100 Ft helyett 1890 Ft-ért,
- Benzinmotoros fűnyíró: 11 610–22 400 Ft-ig,
- Elektromos fűnyíró: 7900 Ft-ért,
- Varrógépek: 9200–12 800 Ft-ig,
- Konyhai robotgép: 2650–5100 Ft-ig.

Az ABC ízeiből:

- Szeletelt csemegeuborka (pikáns) (400 gr-os) 43 Ft + ü., (880 gr-os) 95 Ft + ü.
- Ecetes paradicsom (hámozott): (930 gr) 79 Ft
- Körösi szószok, mártások: 36,90–46,50 Ft-ig.

KONZUM ÁRUHÁZ KONZUM ÁRUHÁZ

mozaik

ÉPÍTŐANYAGOT A MOZAIK-TÓL!

- Kő,
- beton,
- tégla,
- cserép,
- palló,
- faanyag,
- nyílászárók,
- csempék,
- burkolók.

Mindent egy helyen!

Cím: Pécs, Mecsekalja-Cserkút, Kültelek 6. 6-os főút mellett, 205-ös km-kőnél. Tel.: 72/24-838.

JULIAMATIC–PARTNER KERESKEDELMI KFT.

Vállalatok – vállalkozók, figyelem!

1990. február 26-tól 28-ig, 8 órától 20 óráig

olasz vendéglátóipari termékek bemutatóját és kiállítását rendezzük, Kaposváron, a Munkásőr sor 3. sz. alatti mintaboltunkban.

A gépek a helyszínen megrendelhetők –
– Lízingelési lehetőség!
Szeretettel várjuk!

A kaposvári Fészek Áruház heti ajánlatából:

MOST ÉRKEZETT:

- román étkezőgarnitúra,
- jugoszláv és magyar konyhabútor,
- pácolt irodabútor és íróasztal.

Tekintse meg és válasszon!

Cím: Kaposvár, Dombóvári út 4.

Déldunántúli Tüzép FÉSZEK

Pécs, Jurisics Miklós út 17.

ABC áruház

SONY

MÁRKABOLT

SKANDINÁV BÚTORBOLT

AGROKER ÜZLETHÁZ

TÁRSAT KERES

„A legszebb dolog pedig e földi létben . . ." csodálatos szex szabadidőpartnernek lenni. Ha tudod, érzed, de hiányzik, ha tudod, de nem úgy érezted, ha érzed, hogy tudnád, ha problémád van, segítek! Diszkréció! Merj írni! Minden megoldás lehetséges. 40-es, sportos férfi vár. „Aranyecset" jeligére a Hunyadi úti hirdetőbe.

„NAPSUGÁR" Társkereső diszkrécióval várja tisztelt ügyfeleit. Hunyadi út 21. Telefon: 13-736. Pf.: 436.

178/78/58, diplomás férfi társat-feleséget keres intelligens, csinos, ápolt, természetkedvelő hölgy személyében 50 éves korig. „Mandulavirág" jeligére a Hunyadi úti hirdetőbe.

34/165, zömök alkatú, elvált, szakmunkás, kis testi hibával, korban hozzá illő hölgy ismeretségét keresi. Vidéki házam van. „195677 nem dohányzó" jeligére a Hunyadi úti hirdetőbe.

Jó megjelenésű, intelligens férfi személyében társat keres — hasonló adottságokkal rendelkező — 46 éves, elvált hölgy. „Évszakok" jeligére a Hunyadi úti hirdetőbe.

Javithatatlan optimista, 34 éves (162/54), diplomás, pécsi nő vagyok. Szeretem a szakmámat, az életet, szívesen utazok, kirándulok. Elváltam, gyermekem nincs, de még szeretnék. Hasonló, lelkesedni, szeretni képes társat keresek. „Megosztani az örömöt" jeligére a Hunyadi úti hirdetőbe.

46 éves, elvált, 165 cm magas, barna, egy 19 éves gyerekkel, társaság hiányában megismerkedne korban hozzá illő férfival, természetkedvelő lévén. „Kocsi jó ha van 5611" jeligére a Hunyadi úti hirdetőbe.

178/72/38, barna hajú technikus, saját tulajdonú lakással, megismerkednék 30—40 közötti hölggyel. Vidékiek is írjanak. „Házasság 5590" jeligére a Hunyadi úti hirdetőbe.

172/78, nyugdíjas férfi élettársat keres, „45—55-ig" jeligére a Hunyadi úti hirdetőbe.

Élettársat keresek 66-ig, intelligens, családtalan, anyagilag rendezett férfi személyében, aki hozzám költözne. Ezermester előnyben. „Hulló falevél" jeligére a Hunyadi úti hirdetőbe.

167/47, barna, felsőfokú végzettségű nő megismerkedne 180 cm feletti, diplomás, káros szenvedélytől mentes, komoly gondolkodású, de vidám természetű férfival, 50 éves korig. „Tavasz 5476" jeligére a Hunyadi úti hirdetőbe.

26 éves, 174 cm magas fiú társaság hiányában megismerkedne hasonló korú hölgyekkel. „Barátság, szerelem 90" jeligére a Hunyadi úti hirdetőbe.

„SZIVÁRVÁNY" Társkereső: Komló, Szilvás, Tanácsköztársaság u. 18., III. em. 12.

Intelligens özvegyember jelentkezését várja 70 éves korig lakással rendelkező özvegyasszony. „Igényes" jeligére a Hunyadi úti hirdetőbe.

36 éves, 167 cm magas, igényes, elegáns, vezető beosztású nő lakással, kocsival, keresi hasonló adottságú, rendezett anyagi körülmények között élő, korban és magasságban hozzá illő, intelligens, jó egzisztenciájú, igényes megjelenésű férfi ismeretségét. Fényképes, telefonszámos levelek előnyben. „Orvos" jeligére a Hunyadi úti hirdetőbe.

47 éves nő intelligens, sportos férjet keres 50 éves korig. Leveleket „Jelige nélkül" a Hunyadi úti hirdetőbe.

29/172, elvált férfi várja elvált vagy özvegyasszony levelét. „Élettárs" jeligére a Hunyadi úti hirdetőbe.

23 éves, 180 cm magas, kissé sportos testalkatú, barna hajú fiatalember megismerkedne 20—23 éves lánnyal, kölcsönös szimpátia esetén házasság céljából. „Ámor" jeligére a Hunyadi úti hirdetőbe.

65 éves, 160 cm magas, barna, kissé molett, egyedül élő özvegyasszony vagyok. Lakásom van. Társat keresek rendezett körülmények között élő, barna, 170 cm, 65—68 éves, jó megjelenésű, igényes férfi személyében. „Nyugodt élet" jeligére a Hunyadi úti hirdetőbe.

Rendezett körülmények között élő, 58 éves férfi megismerkedne szolid, de csinos, egyedülálló hölggyel. „Aranyeső" jeligére a Hunyadi úti hirdetőbe.

Rendezett anyagi körülmények között élő, 56 éves elvált asszony vagyok. Családi házzal rendelkezem. 56—65 éves korig várom családcentrikus, jó megjelenésű, nem dohányzó, magára és környezetére igényes, özvegy vagy elvált férfi levelét házasság céljából. „Piros rózsa 5902" jeligére a Hunyadi úti hirdetőbe.

Társat keresek élettárs céljából, nem italozó, magára is igényes, 170 cm magas, 65—68 éves korig olyan férfi személyében, akinek lakása van, de hozzám is költözhet. Én 65 éves özvegyasszony vagyok. Kocsi jó ha van. „Az élet megy tovább" jeligére a Hunyadi úti hirdetőbe.

38 éves, 179 cm magas férfi őszinte társat keres. „Őszinteség" jeligére a Hunyadi úti hirdetőbe.

39 éves, 178 cm magas, 70 kg, elvált asszony megismerkedne hozzá illő, káros szenvedélyektől mentes, becsületes férfival. Anyagi helyzetem rendezett, lakás, kocsi van. Fényképes levelek előnyben. „Tavasz 5880" jeligére a Hunyadi úti hirdetőbe.

31/170, barna hajú, nőtlen fiatalember megismerkedne 24—28 év körüli hölggyel, lehet elvált is. Lakás, kocsi van. Fényképes levelek előnyben. „Tavasz 5870" jeligére a Hunyadi úti hirdetőbe.

36 éves fiatalember megismerkedne korban hozzá illő, szolid, érzelmekben gazdag hölggyel házasság céljából. „Szeretnélek megtalálni" jeligére a Hunyadi úti hirdetőbe.

Fiatalos, 66 éves özvegyasszony, saját házzal, keresi társát 170-nél magasabb, intelligens férfi személyében 75 évesig. „Meleg otthon, szeretet, megbecsülés" jeligére a Hunyadi úti hirdetőbe.

43/171, barna, középvégzettségű, családi házzal rendelkező, egyedülálló, elvált férfi megismerkedne 35—40 év közötti, igényes, vonzó, lehetőleg pécsi hölggyel, kölcsönös szimpátia esetén házasság céljából. „Kék tenger 246984" jeligére a Sallai utcai hirdetőbe.

46 éves, 167 cm magas, szőke, kellemes megjelenésű nő megbízható, temperamentumos társat keres házasság céljából. „Még nem késő 6018" jeligére a Hunyadi úti hirdetőbe.

Ha egyedül érzed magad, akkor írj egy 19 éves, 170 cm magas lánynak! Csak fényképes levelekre válaszolok. „Egyetemista" jeligére a Hunyadi úti hirdetőbe.

Nagyon elfoglalt édesanyánknak társat keresünk. Kalandorok ne írjanak! „39/170" jeligére a Hunyadi úti hirdetőbe.

Szellemi munkát végző, 43 éves özvegy vagyok. Értelmes, igényes, 45—46 éves, rendezett körülmények között élő, magas férfi bemutatkozó levelét várom, házasság céljából. Leveleket „Nem dohányzó" jeligére a 476926 számra a kaposvári hirdetőbe kérek.

Rendezett anyagiak között egyedül élő, minden káros szenvedélytől mentes, csendes, hetvenen felüli férfi megismerkedne 66 éves korától egyedül élő hölggyel. „Özvegyek előnyben 247384" jeligére a Sallai utcai hirdetőbe.

Igényes, diplomás férfi nem dohányzó társát keresi 43—48 év közötti, 168 cm feletti, csinos és igényes értelmiségi nő személyében. Fényképes levelek előnyben. „Értelem és érzelem 246997" jeligére a Sallai utcai hirdetőbe.

Az Orosházi Üveggyár Rt.

értesíti Baranya, Somogy, Tolna megye magán- és közületi vásárlóit, hogy

SÍK- ÉS ÖBLÖSÜVEG LERAKATÁT A TORNYOS EXPORT–IMPORT KERESKEDELMI KFT. ÉRTÉKESÍTÉSÉBEN

7100 Szekszárd, Keselyűsi út 12. szám alatt (Herbária raktárbázis)

1990. FEBRUÁR 26.-ÁN MEGNYITJA.

- Igénybejelentést, megrendelést, írásban vagy személyesen 7100 Szekszárd, Rákóczi út 16. szám alatt.
  Telefonon: 74/16-848, telefaxon: 74/16-848 minden munkanapon köszönettel elfogadunk.
- Igény esetén házhoz szállítással állunk rendelkezésére.

A lerakat nyitvatartási ideje:
hétfő: 8–12 óráig,
szerda: 8–12 óráig,
péntek: 8–12 óráig.

Érdeklődésüket tisztelettel várja:
TORNYOS EXPORT–IMPORT KERESKEDELMI KFT.

A B. M.-I VÍZMŰ VÁLLALAT SZIGETVÁRI ÜZEMMÉRNÖKSÉGE

felvételre keres
– szoftverben és szervezésben jártas munkatársakat

VEZETŐ DISZPÉCSER munkakörben.

Bérezés megállapodás szerint.

Jelentkezni lehet: 7900 Szigetvár, Gvár u. 1. alatt 7–15 óráig a 70/11-111, vagy 70/11-821-es telefonszámon.

Akar Ön palackozott italok boltját nyitni?

Ha megfelelő tárolási lehetőséggel és szabadidővel rendelkezik, dolgozzon a Gabrinus Kft.-vel. Forgalmazzon sör- és üdítőitalféleségeket, jó kereseti lehetőséggel.

Érdeklődni: Gabrinus Kft., Pécs, Mecsekalja-Cserkút, II. rakodó.

Telefon: (72) 14-708. Telex: 12-523.

HOMOK

a PÉCSVÁRADI MGTSZ

1990. február 21-től nyitja homokbányáját.
Kiadás helye: 6-os út elágazó.

Nálunk a legolcsóbb!

A homok fuvarozását is vállaljuk azonnali szállítással.

Olasz–magyar kft. bár- és showműsorokhoz

KÖZREMŰKÖDŐKET KERES

FOLYAMATOS FOGLALKOZTATÁSRA.

FELVILÁGOSÍTÁS A 30-971-ES TELEFONON.

BARANYAKER

Papír-írószer boltunk ajánlata:

Plakát és akt falinaptár 50%-os engedménnyel, valamint asztali és zsebnaptár nagy választékban!

Ybl M. u. 7/3. Tel.: 13-825.

ÖNNEK IS ÜZLET A MI ÜZLETÜNK!

AZ AMFORA KERESKEDELMI VÁLLALAT értékesítésre felajánlja az alábbi eszközeit:

- 120 db 80x120x120 cm fémvázas oldalkeretes raklap,
- 11 db 80x120x150 cm fémváz. oldalker. rakl.
- 35 db 80x120x195 cm fémváz. oldalker. rakl.
- 35 db 80x120x100 cm fémváz. oldalker. rakl.

Érd.: Pécs, Megyeri út 59. sz. alatt, üzemelésvez.-nél.

A baksai „Ezüstkalász" Mgtsz broilercsirke-termelőket keres. Részletes felvilágosítást Gátfalvi Pál háztáji főágazatvezető ad személyesen Baksán vagy a 72-018, 72-021/34 melléken.

„Labdarúgó-palánták" nevelése

Szervezetté kell tenni a sportág utánpótlását

„Örömmel fogadunk minden segitséget..."

A Magyar Labdarúgó Szövetség elnöksége az ország labdarúgósportjának rendkívüli mélypontról való kijutásához az utánpótlás fejlesztését határozta el. Ennek érdekében január elején minden megyében a labdarúgó szövetségek mellé egy fő utánpótlási felelőst – szakfelügyelőt – szerződtettek. Baranyában ezt a tisztet – miután ezen területen hosszú éveken át sikerrel tevékenykedett – *Csik Jenő* kapta.

– *Milyen tevékenységet ölel fel a szakfelügyelői munkakör?* – kérdeztük Csik Jenőtől.

– A gyermek- és serdülőkorú labdarúgás mennyiségi és minőségi fejlesztése érdekében hozták létre ezt a munkakört.

– *Baranyában hasonló munka eddig is folyt...*

– Igen, mégpedig szervezett keretek között, mintegy fél évtizede. Vezetésemmel 11 fővel dolgozott és dolgozik az utánpótlás-bizottság. Minden városunkban van felelős, akik gondoskodnak a városukhoz tartozó körzetről is. Pécsett *dr. Dunai János, Nagy Károly, Papp József, Bódi Zoltán* és *Szurolka István*, Mohácson *Dárdai Ferenc*, Komlón *Rónai Ferenc*, Siklóson *Posta Lajos* és *Lovász János*, míg Szigetváron *Golob István* és *Kálmán Zsolt*.

– *Milyen munkaterv alapján dolgozik a bizottság, pontosítana néhány konkrét feladatot?*

– Elsősorban népszerűsítenünk kell a gyermek- és serdülő labdarúgást. Kidolgoztuk a korosztályos foglalkoztatást, helyi, körzeti, területi és megyei szintetn. Tehetségkutató tornákat, kupákat szervezünk, korosztályos megyei válogatottakat állítunk össze, és gondoskodunk felkészítésükről. A megyei edzőbizottsággal karöltve biztosítjuk az utánpótlással foglalkozó testnevelők, edzők továbbképzését. A felszínre hozott, kiválasztott tehetségeket egyesületekhez irányítjuk (kiemelt egyesületek, főleg a PMSC felé), továbbtanulásuk, beiskolázásuk érdekében, valamint kapcsolatot tartunk a szülőkkel, az iskolákkal.

– *Tekintve, hogy az említett korosztályok foglalkoztatása főleg az iskolákban történik, miként és hol keresnek „kézzel fogható" segitséget?*



– Említettem már, hogy az egész megyét átfogó céllal igyekeztünk bővíteni az úgynevezett társadalmi hálózatot. Gyümölcsöző kapcsolatot sikerült kialakítani Beremend, Bóly, Bükkösd, Dunaszekcső, Hosszúhetény, Királyegyháza, Magyarbóly, Mágocs, Sásd, Sellye, Somberek, Szederkény, Somogyhárságy, Szentlászló, Siklós, Szentlőrinc, valamint Mohács iskoláival. Vannak azonban gazdag labdarúgómúlttal rendelkező települések Baranyában, ahol nagy a lemaradásunk, ilyen Komló körzete, vagy Vajszló, Vasas, Véménd és Villány.

– *Évente – mind télen, mind nyáron – több terem-, illetve szabadtéri tornát rendeznek, csakhogy mindez pénzbe kerül. Nem szólva az utaztatásokról, díjazásokról, a játékvezetők díjazásáról. Miként sikerül mindezt megoldaniuk?*

– Az MLSZ illetékeseinek javaslatára mi is meg kívánjuk nyerni a vállalatokat, termelőszövetkezeteket, különböző gazdasági egységeket munkánk segítésére. Már most is tudok szép példákat említeni egyéni, önként felajánlásokról. Például Szigetváron *dr. Fülöp István* díszes kivitelű serleget ajánlott fel, több szülő saját kocsival szállítja gyerekeit a mérkőzésekre, egy szigetvári pedagógus ingyen vezetett a nyári szünetben focisulit. Három pécsi játékvezető ingyen vezette a téli teremtorna mérkőzéseit, míg nyolc iskola térítésmentesen bocsátotta rendelkezésünkre a tornatermét. Mindez persze csak időszakos támogatás, ettől többre van szükség. Tudjuk, a mai gazdasági helyzetben kényes kérdés a pénz. V'gyáznunk kell, nehogy a szülőket túlterheljük. Ugyanis a legtöbb falusi gyerek iskolás korban még nem igazolt versenyző, nincs mögöttük egyesület, amelyik vállalná az utazások kiadásait. Éppen ezért nagy örömmel fogadunk minden segítséget – fejezte be Csik Jenő szakfelügyelő.

K. L.

DN SPORT

A Malév szárnyakat ad a női öttusának

A Malév jól ismert reklámszövege, miszerint „szárnyakat adunk vágyainak", a sport területén is érvényes. Legalábbis a női öttusázók álmai megvalósulhatnak. A Malév ugyanis megállapodást kötött a Magyar Öttusa Szövetséggel a női szakág támogatására. A december 31-ig szóló szerződés szerint a vállalat szabadjeggyel biztosítja a női válogatott számára a felkészülési programban szereplő nemzetközi viadalokra a kiutazást. Az öttusázó hölgyek pedig mezükön és egyéb sportfelszereléseiken hirdetik a Malévet, valamint szerepet vállalnak a különböző reklámfilmekben.

Közgyűlés a pécsi Spartacusnál

Négy szakosztály több mint száz sportolójának a részvételével tartotta meg idei közgyűlését a Pécsi Spartacus Sportegyesület.

Az elmúlt időszak sportszakmai és gazdasági helyzetéről szóló elnöki beszámolót követően az egyesület új alapszabályát vitatták meg a résztvevők, melyet néhány kisebb módosítást követően, egyhangú szavazással elfogadtak. Szó esett a jövőről, és ebben nagy hangsúlyt kaptak azok az új vállalkozások, amelyek a már meglévő bevételi források mellett tovább erősíthetik az egyesület anyagi helyzetét. Ezt követően került sor a tisztújításra, ahol megválasztották a kilenctagú elnökséget és a számvizsgáló bizottságot.

Az ügyvezető elnök ismét *Áts Gyula* lett, aki megragadva az alkalmat, mindjárt rövid tájékoztatást adott a volt PMSC-s kerékpár-szakosztály átvételével kapcsolatos mendemondákról, és arról, hogy ezzel kapcsolatban milyen tárgyalások folynak. Egyben kérte a közgyűlést, hogy amennyiben az mindkét tárgyaló-fél számára előnyös helyzetet jelentene, hatalmazza fel az új elnökséget arra, hogy önállóan döntsön az átvételről. A szavazásnál e kérést elvetették, így eredményes tárgyalások esetén a kerékpárosok átvételéről csak egy újabb közgyűlés dönthet majd.

Sz. Cs.

Felhívás a PVSK-bérletesekhez

A PVSK értesíti kedves szurkolóit, hogy az 1990. évi bérletek árusítását megkezdte. A bérletek kaphatók munkaidőben (7.30–16-ig) a sportirodán és a mérkőzéseken. A tavalyi bérletek március 1-jéig érvényesek.

Kézilabda NB I.

Addig ütötték a vasat, amíg meleg volt

PMSC–Bp. Vasas 19-17 (10-8)

NB I. női mérkőzés. Fáy u. csarnok, 200 néző. V.: Gyuró, Rózsa. PMSC: Krehlik – Gajdácsi 4, Szabó 6, Ancil 3, Tábori 2, Győrfi, Tóth 3. Csere: Takaró (kapus), Mészáros, Papp-Pálfi 1. Edző: Tóth János.

Oda-vissza kihagyott helyzetek, valamint egy nagyszerű sorozat *Krehlik* részéről és a pécsiek a 13. percben kétgólos vezetéshez jutottak. Ezen első szűk negyedórában *Ancil, Gajdácsi, Tábori, Tóth* és *Szabó* hetesből szerzett góljával vettek repülőrajtot a piros-feketék. Mivel Krehlik továbbra is biztosan őrizte hálóját, a Vasas kemény védekezése ellenére Ancil és Szabó góljaival növelni tudták előnyüket (8-4) a vendégek. Sajnos ekkor Papp-Pálfi és Tábori megingásai miatt feljöttek az angyalföldiek, ám Krehlik alakításajval képes volt tartani a kiverekedett előnyt.

Szünet után Mészáros lerántásáért megítélt büntetővel, amit Szabó értékesített, 11-8-ra elment a PMSC. Ám elég volt egy egyperces rövidzárlat ahhoz, hogy a hazaiak 12-12-nél beérjék ellenfelüket. Tóth megrázta magát, minek eredményeként 14-12-re alakult az eredmény, csakhogy Győrfi és Tábori hibájából a 43. percben 14-14-nél ismét fej fej mellett haladt a két együttes. Az 52. percben Takaró hárította Dolmány büntetőjét, s ezzel lépéselőnyhöz jutottak a pécsiek, amit – jóllehet a Vasas mindent elkövetett az egyenlítésért – sikerült megőrizniük a végső sípszóig. A végeredményt végül is – Papp-Pálfi lerántásáért megítélt büntető értékesítéséből – Szabónak sikerült beállítania. Ezzel a piros-feketék visszavágtak az ősszel Pécsett elszenvedett vereségért.

A csapat legjobbjának a bajnokság előtti héten Szegedről igazolt Krehlik kapus bizonyult. A csapat valamennyi tagja – jóllehet mindegyikük vétett hibát – végig lelkesen, fegyelmezetten küzdött, s végül is ez hozta meg számukra a váratlan, de teljesen megérdemelt sikert.

K. L.

Ismét jönnek a kamionok

Az idei kamion gyorsasági Európa Kupa futamainak menetrendje:

Április 20–22.: Brands Hatch (Anglia); május 11–13.: Hungaroring (Magyarország); május 18–20.: Zeltweg (Ausztria); június 15–17.: Mantorp-Park (Svédország); július 13–15.: Nürbugring (NSZK); szeptember 14–16.: Zolder (Belgium); szeptember 21–23.: Dijon (Franciaország); október 5–7.: Jarama (Spanyolország).

A hétvége sportműsora

Február 24., szombat:

Labdarúgás. Előkészületi mérkőzés:: Nagykanizsai Olajbányász—PMSC, Nagykanizsa, 14.00. Vasárnapi Dunántúli Napló Kupa: Mohácsi Új Barázda Tsz SE—Bólyi MEDOSZ, Mohács, 14.00, Kaposvári Honvéd—Szigetvár, Kaposvár, 14.00, Siklósi Tenkes—Beremend, Siklós, 14.00, Mázaszászvári Bányász—Somberek, Mázaszászvár, 14.30. Steinmetz Kupa: Újpetre—Villány, Töttös, 10.00, PBTC—P. Postás, bőrgyár-pálya, 10.00, P. Kinizsi—PMSC ifj., hőerőmű-pálya, 10.00, Szigetvár—P. Zsolnay, 13.00. Teremlabdarúgás, Bajnokok tornája, utolsó forduló a Nevelési Központban: HungarHotels—Volán, 8.00, Honvéd Kórház—L. Pansió, 8.40, Vertikor—Budai LSE, 9.20, Pécsiterv—Temporg, 10.00, Megyei Kórház—MÁV EHF, 10.40, Baranyaker—Hunor, 11.20.

Kézilabda. Komló Kupa, nemzetközi férfi torna, Komló, városi sportcsarnok: Szondi—Komlói Bányász, 9.00, Tungsram—Dunaferr, 9.55, PMSC—Eszék, 10.50, Komlói Bányász—Dunaferr, 11.45, PMSC—Tungsram, 12.40, Eszék—Szondi, 13.35, Tungsram—Komlói Bányász, 14.30, Dunaferr—Eszék, 15.25, PMSC—Szondi, 16.20.

Tömegsport. Játssz velünk vetélkedő városi döntője a Suli Spuri, Veress E. u., 9.00.

Ulőröplabda. Magyar Köztársaság Kupa, Nevelési Központ, 8.00.

Röplabda. Jubileumi női torna, Öz u., 10.00.

Február 25., vasárnap:

Labdarúgás. Steinmetz Kupa: Szajk—Nagynyárád, Töttös, 10.00, Olasz—Töttös, 13.00, Sellye—Vasasi Bányász, bőrgyár-pálya, 10.00, Geresdlak—Pécsvárad, 13.00, Bükkösd—P. Gázmű, hőerőmű-pálya, 10.00.

Kézilabda. Komló Kupa nemzetközi férfi torna, Komló, városi sportcsarnok: Eszék—Tungsram, 8.00, Komlói Bányász—PMSC, 8.55, Dunaferr—Szondi, 9.50, Tungsram—Szondi, 11.50, Dunaferr—PMSC, 12.45. Eredményhirdetés: 14.00.

Kosárlabda. NB I., férfiak: PVSK Kecskemét, városi sportcsarnok, 16.30, nők: Szeged—PVSK, Szeged, 17.00.

Sakk. OB II.: Pécsi BTC—Komlói Bányász, bőrgyár-terem, 9.00, OB I., férfiak: PSC—Debrecen, Hajnóczy u., 9.00.

Atlétika. Pécs—Harkány országúti futóverseny, vasutas-csarnok, 10.00.
Ulőröplabda. Magyar Köztársaság Kupa, Nevelési Központ, 8.30.

Röplabda. Jubileumi női torna, Öz u., 10.00.

Holnap: Harkányi futás

Folytatódik a „Gyűjtsd a kilométert!" akció

Idén is lesz jutalomsorsolás

Immár három év óta folyamatosan rendezi a pécsi Melitta Szabadidős Sportegyesület a „Gyűjtsd a kilométert!" elnevezésű sportversenyeket. Három sportágban évente több százan vesznek részt az akcióban, s úgy tűnik, a futás, az úszás és a kerékpározás egyre népszerűbbé válik.

A Melitta SE rendezvénysorozata az Egészségügyi Világszervezet „Egészséges városok" mozgalmában is helyet kapott, az akció keretében ugyanis egész évben folyamatos versenyzési lehetőséget biztosítanak a résztvevőknek, akiknek, mint a sorozat elnevezése is mutatja – saját érdekükben – minél több kilométert kell összeszedniük. Aki a legtöbb kilométerrel rendelkezik a versenysorozat végén, komoly tárgyjutalomban részesül, de akiknek csak egy-két versenyre van idejük az év folyamán, azok is részt vesznek az év végi jutalomsorsoláson.

Az akció 1990. évi programja.

Futás: II. 25. Harkányi futás; IV. 14. Erdei futás; VIII. 11. Tó-show futás; IX. 21. Trapp nap; X. 6. Erdei futás (2); XII. 31. Szilveszteri futás.

Túrázás: III. 10. Hóvirág túra; III. 24. Olimpiai napok; IV. 21. Melitta túra; V. 12. Gyűjtsd a kilométert túra; IX. 9. Csengő túra; X. 20. Lombhullató túra; XII. 8. Mikulás túra.

Kerékpározás: III. 18. MÉH–Kiss András Kupa; IV. 29. Hungária Biztosító Kupa; V. 27. Éliker Rt. Kupa; VIII. 25. IBUSZ Kupa; IX. 16. SZÜV Kupa; X. 21. PE-TA Kupa.

(1990. február 20–21-én, 17–18 óra között várják azokat az érdeklődőket, akik a triatlon szakosztályba szeretnének jelentkezni. A jelentkezés helye a Melitta SE irodája a Melinda utcai szabadidőparkban.)



Dunántúli Napló

POLITIKAI NAPILAP

Főszerkesztő: **LOMBOSI JENŐ**
Főszerkesztő-helyettesek: **BÁLING JÓZSEF, GÁRDONYI TAMÁS** és **MIKLÓSVÁRI ZOLTÁN**
Kiadja a Baranya Megyei Lapkiadó Vállalat. Felelős kiadó: **BODÓ LÁSZLÓ**
Szerkesztőség és kiadóhivatal: Pécs, 7601 Hunyadi út 11. Pf.: 134
Telefon: 15-000. Szerkesztőség telex: 12-421. Telefax: 22-301. Kiadó telex: 12-320.
Készült a Pécsi Szikra Nyomdában. Pécs, Engel János u. 8. 7630. Telefon: 32-177. Telex: 12-211. Felelős vezető: **FARKAS GÁBOR**
Terjeszti a Magyar Posta. Előfizethető: bármelyik hirlapkézbesítő postahivatalnál, a hírlapkézbesítőknél, a Posta hírlapüzleteiben és a hírlapelőfizetési és lapellátási irodánál (HELIR), Budapest XIII., Lehel u. 10/A, 1900, közvetlenül vagy postautalványon, valamint átutalással a HELIR 215-96162 pénzforgalmi jelzőszámra.
Előfizetési díj: egy hónapra 105,– forint, negyedévre 315,– forint, egy évre 1260,– forint.
Indexszám: 25054. ISSM 0133-2007.





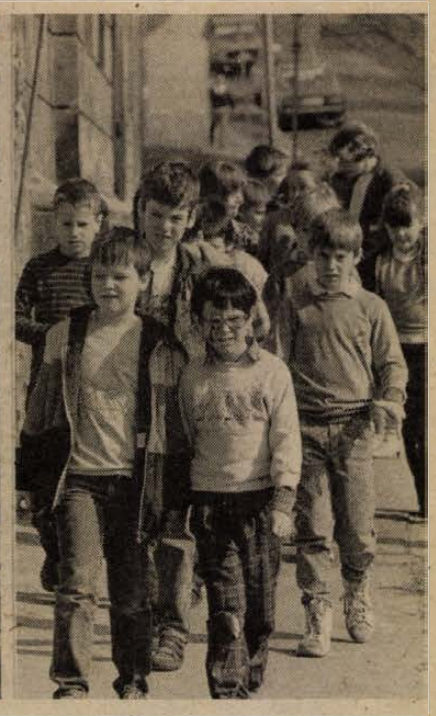

Virágoznak a mandulafák, nyilik a hóvirág, napfényben fürdik a város. Tavasz van, semmi kétség, hiába írunk még februárt. Tényleg nem lesz már tél tavaszig? (Írásunk a 3. oldalon)
Laufer László képriportja

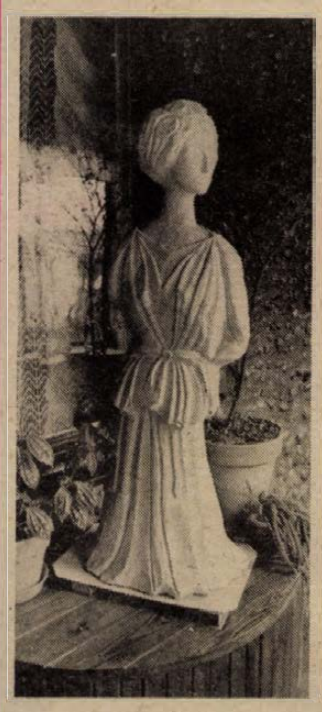

Az autódarus óriásszobrai

•

Márkás macskák

•

A csontváz megszólal

•

Kábítószer az ingyen cukorkában, rágógumiban?

ÁRA: 5,20 Ft

vasárnapi Dunántúli Napló

XLVII. évfolyam, 55. szám
1990. február 25., vasárnap

DÉL-DUNÁNTÚLI POLITIKAI LAP

Parlamenti választások Litvániában

Első ízben kezdődtek többpártrendszerű választások szombaton reggel Litvániában, a Szovjetuniótól való elszakadásra leghatározottabban törekvő balti szovjet köztársaságban.

A mintegy hárommillió lakosú Litvániában 141 parlamenti képviselői helyért közel egy tucat párt 473 jelöltje vetélkedik. A legjelentősebb pártok, a Független Litván KP, a Demokrata Párt, a Szociáldemokrata Párt és a Zöldek választási programjukban egyaránt a Szovjetuniótól való elszakadást jelölik meg legfőbb célként. Programjaik leginkább a függetlenség megteremtésének miértjére, a követendő taktikára vonatkozóan térnek el. A legradikálisabbak a szociáldemokraták, akik a Szovjetunióból való haladéktalan kilépés hívei.

Általános vilniusi várakozás szerint az új összetételű parlament még az idei első ülésszakán kimondhatja a köztársaság függetlenségét.



A Pioneer–11 elhagyta a Naprendszert

Kilépett a Naprendszerből pénteken az 1973-ban felbocsátott amerikai Pioneer–11 űrszonda. A NASA amerikai űrkutatási hivatal bejelentése szerint a Pioneer–11 a Földtől 4,5 milliárd kilométernyire átlépte a Neptunusz pályáját. A tudósok szerint még három évig lesz képes adatokat továbbítani a Földre.

Trófeabírálat (4. oldal)

Több ezer embernek tartozik az OTP

Dél-dunántúli körkép a lakáskölcsönökről

Új intézkedés: nyolcszázalékos kamat
Többségben a mentesülők

Ha venné magának a fáradságot valaki, s kiszámolná, hogy mennyibe kerül annak a munkának a költsége, amely a lakás kamatadó – hivatalos nyelven hiteladó – bevezetésével az OTP-re zúdult, félő, hogy a végeredmény nem éppen nyereséget mutatna.

December végétől rendszeres a túlórázás, a szombati munka. Természetesen nem ez volt az oka annak a keserű felháborodásnak, amely a bevezetését kísérte. Hogy mit mond az Alkotmánybíróság, hamarosan megtudjuk... Ezúttal más megközelítésben, de szintén ezzel kapcsolatos kérdésekről érdeklődtünk három megye OTP Igazgatóságán. Arra voltunk kíváncsiak, mikorra rendezi az OTP a túlfizetéseket, szándékukban áll-e kamatot fizetni azért a pénzért, ami eddig ebből eredően az OTP-ben volt, hiszen a rövid határidő és sorbanállás miatt nem tudták megmondani az érintetteknek, hogy pontosan mennyit kell fizetniük. S végül: az eddigiek alapján – becslés szintjén – kik vannak többségben: azok-e, akik valamilyen jogcímen mentesülnek a lakás kamatadó fizetése alól, vagy azok-e, akik a törvény szerint adókötelesek?

Boros Ferenc, az OTP Tolna Megyei Igazgatósága hiteloszályának vezetője:

– Tolna megyében 6000-en rendezték a lakáskölcsönüket. Jelenleg a karácsony és az új év közötti befizetéseket egyez-

(Folytatás a 2. oldalon.)

Magyarországon is – Magyar Szó

Nem hajlandók fizetni – munkaerő-fölösleg a zrenjanini pártapparátusban... Felnyitották-e a páncélszekrényt? – belgrádi ellentmondások... Kéz kezet mos?... – a kiragadott címek az újvidéki Magyar Szó egyik szombati lapjából valók. A lap néhány hónap óta Magyarországon is kapható, Budapesten, valamint a dél-dunántúli nagyobb és kisebb városokban, többek között Nagykanizsán, Zalaegerszegen, Barcson, Nagyatádon, Pécsváradon, Szekszárdon, Pécsen. A lap a hét minden napján – hasonlóan a Dunántúli Naplóhoz – megjelenik. Sajátossága, hogy érdekes, tematikus mellékletek is kiegészítik az újságot, úgyhogy naponta körülbelül harminc oldalnyi olvasnivalót kínálnak. A szerda például a „Szivárványé", a családi melléklete. Csütörtökön közlik a rádió- és televízió műsorokat, és aznap található a lapban egy különálló, színes nyomtatású kisújság is, de gazdag anyagot közölnek

(Folytatás a 2. oldalon.)

Beszélgetés Trianonról

Sáros cipővel az Európa Házba?

Szemtanú a marosvásárhelyi tüntetésekről

Trianon már nem tabu téma. Szaporodnak a trianoni békekötést ismertető, elemző könyvek és a nyilvános viták, előadások, beszélgetések. Ilyen beszélgetés zajlott le a hét elején Pécsett, a Művészetek Házában, ahol *Bencsik István* szobrászművész, mint házigazda kérdezte *Ormos Mária* történészt, a Janus Pannonius Tudományegyetem rektorát, át-átadva a kérdezés jogát a közönségnek. Idézzünk fel most néhány kérdést és a történész válaszát; Bencsik István bevezetésként az egykor Trianonból tudósító újságíró, Hemingway szavait idézte, aki szerint ennek a békének feszültség és nemzetiségi konfliktus lesz az ára.

– *Elég-e megállapítani, hogy Trianon tragikus tévedés volt?*

– Nem elég. Minden tisztességesen gondolkodó magyarnak, magyar értelmiséginek meg kell ismernie és értenie azokat az okokat, amelyek Trianonhoz vezettek. Addig nem lehet helyesen vállalni a gondolatot és cselekvést, míg ez meg nem történik. Tudnunk kell: a politika nem etika. A nagyhatalmi lépések nem mások szeretetéből indulnak ki, hanem érdekekből. Az első világháború végén is a nagyhatalmi érdekek döntöttek a határokról. Minden környező nemzetnek volt egy-két védnöke – Magyarországnak nem.

(Folytatás a 3. oldalon)



A Mohács–Bóly találkozón a bólyiak kapusa minden helyzetben ura volt a légtérnek.
Fotó: Szundi György

Labdarúgó VDN Kupa

A helyosztók párosítása szerdára tehát a következő: 1. helyért: Bólyi MEDOSZ–PVSK, 3. helyért: Mohácsi Új Barázda Tsz SE–PMSC II., 5. helyért: Somberek–Komlói Bányász, 7. helyért: Kaposvári Honvéd–Mázaszászvári Bányász, 9. helyért: Paksi SE–Siklósi Tenkes, 11. helyért: Szigetvár–Beremend. Az elöl álló csapatok a pályaválasztók. A mérkőzésekre szerdán délután kerül sor. Kérjük a pályaválasztó csapatokat, hogy az ellenfelükkel történt megegyezés után a mérkőzés időpontjáról szerkesztőségünket kedden déli 12 óráig tájékoztassák, hogy a szerdai sportműsorban azt közölhessük. (Tudósítás a 8. oldalon.)

Bécsi keringővel nyitották meg a TÁSI farsangját



Hernandóék a Sportcsarnokban

Ha ezt remélték, teljesült a kívánságuk. Vastaps kísérte minden mozdulatukat, a gyerekek és a felnőttek egyaránt hálás közönségnek bizonyultak. A testnevelés tagozatos általános iskolások hagyományos farsangi bálját nyitották meg tegnap délután a Hernando Sporttánc Egyesület tagjai. Nem kértek fellépti díjat, nem sajnálták az időt arra, hogy jóval a kezdés előtt, többször is elpróbálják egy-egy részletet.

– Hálásak vagyunk azért, hogy itt lehettünk – mondja Somogyi Zsazsanna és Schweitzer Tamás, az egyesület vezetői. – Végre egyszer jól kitáncolhatjuk magunkat, hiszen a sportcsarnok küzdőtere ehhez ideális. Talán népszerűsíteni is tudjuk egy kicsit a társastáncot. Lehet, hogy az ittlévő fiatalok közül néhányan kedvet kapnak ahhoz, hogy közénk jöjjenek.

Ha így van, akkor szerdánként 6 órától, szombaton és vasárnap pedig délelőtt kereshetik az egyesületet a dr. Doktor Sándor Művelődési Házban. Ilyenkor próbál a jelenleg negyven fős sporttánc-egyesület. Mindannyian fiatalok. Van köztük felsőtagozatos általános iskolás, szakmunkás, szakközépiskolás, gimnazista, főiskolás. Vezetőik Kecskeméten, a Kertészeti és Élelmiszeripari Egyetem kecskeméti, főiskolai karán kedvelték meg a társastáncot, később táncpedagógusi oklevelet is szereztek. A pécsi csoport három évvel ezelőtt alakult, s azóta az országos ranglistán egy harmadik és egy hetedik helyet szereztek. Februártól a nagyobb önállóság és a több lehetőség reményében egyesületté alakultak. A jó kapcsolat változatlanul megmaradt a DOZSO-val, de ők negyvenen, most már külön is tervezgetnek. Többek azt, hogy a fiatalok közül egyre többet vonz majd a szerintük esztétikát, művészetet és sportot egyaránt hordozó társastánc, hogy előbb-utóbb talán lesz egy olyan ideális méretű, állandó próbatermük, ahol gyakorolhatnak, hogy felfigyelnek rájuk, meghívják és támogatják őket, hogy egyszer talán Pécsett megint rendszeresek lesznek az Ötórai tea táncdélutánok, s talán az sem csak vágyálom, hogy a város Szombathelyhez hasonlóan, rangos nemzetközi táncversenynek legyen otthona . . .

T. É.

Magyarországon is — Magyar Szó

(Folytatás az 1. oldalról)

szombaton és vasárnap is. Igen népszerű a tárgysorsjátékuk, melyet évente háromszor meghirdetnek. A játék többfordulós, s bárki, bárhonnan, bármikor bekapcsolódhat. Magyarországról budapestiek nyertek is már értékes ajándékokat. A mostani tavaszi tárgysorsjáték főnyereménye egy Skoda Favorit személygépkocsi. A Magyar Szó a központi hírlapboltokban kapható, de a postán keresztül elő is fizethető.

VDN-tükör

Az SZDP országos pártértekezlete

A Magyarországi Szociáldemokrata Párt a március 25-i választáson a szavazatok 20 százalékának megszerzését győzelemnek könyvelné el. Az SZDP-nek 75 egyéni választókerületben sikerült jelöltet állítania, bár ez a szám még növekedhet, mert vannak olyan térségei az országnak, ahonnan hírközlési nehézségek miatt nem kapott visszajelzést. A szociáldemokratáknak Vas és Szabolcs megye kivételével mindenütt sikerült területi listát állítaniuk, így jogosultak országos listát állítani, amelyek alapján – a helyi választások után – képviselőket juttathatnak a parlamentbe. Az SZDP országos listáján 68 név olvasható, az első helyen a pártelnök, Petrasovits Anna szerepel. Mindez az SZDP budapesti központjában szombaton rendezett országos pártértekezletén hangzott el.

Busófarsang-nyitány Mohácson

A dunántúli középiskolák népdalénekes fiataljainak versenyével szombaton megkezdődött a hagyományos mohácsi búsófarsang hétvégi programja. A délszláv néphagyományhoz, a télűző–tavaszváró maskarás vasárnapi felvonuláshoz immár tizenkilencedik alkalommal kapcsolódik hozzá a népdalgyűjtő mohácsi zenepedagógus, Schneider Lajos emlékére alapított ifjúsági dalosverseny, amelyet az utóbbi években váltakozva hol az általános iskolások, hol pedig a középiskolások számára rendeznek meg. A verseny résztvevői délelőtt megkoszorúzták Schneider Lajos egykori iskolájában a tiszteletére állított emléktáblát, s elhelyezték a megemlékezés virágait Bartók Béla és Kodály Zoltán mohácsi emlékműveinél is.

A középiskolások dunántúli dalos versenyét az idén először a volt MSZMP székházból kulturális intézménnyé alakított új épületben tartották meg. Az ország kilenc dunántúli megyéjéből érkezett népdalénekes fiatalok bemutatóját követően a Petőfi Sándor úti kollégiumban a hazánkban élő nemzetiségiek legjobb népdalénekesei adtak műsort. A verseny győztesei este a Mohácsi Városi Tanács dísztermében rendezett gálaműsorban is felléptek. A busófarsang szombati nyitónapjának programja a Rádiókabaré Művelődési Házban rendezett estjével, illetve makedón, szerb, bolgár és görög népzene kíséretével megtartott táncházi műsorral zárult.

MDF nagygyűlés Győrött

Ötszáz főnyi közönség részvételével tartott szombaton politikai nagygyűlést Győrött a Magyar Demokrata Fórum. Ez alkalommal alakult meg az MDF hit és politikai munkacsoportja, amely a szervezeten belüli politikai-eszmei irányzatok közül a kereszténydemokrata irányzatot képviseli, ilyen alapállásból szervez majd vitákat, rendezvényeket.

A nagygyűlés szónoka Antall József, az MDF országos elnöke volt, aki délután Győrött nemzetközi sajtótájékoztatót tartott.

Az MSZP országos választási nagygyűlése

Székesfehérvárott tartotta országos választási nagygyűlését a Magyar Szocialista Párt.

A résztvevőket *Nyers Rezső* köszöntötte, és üdvözölte *Pozsgay Imre*, aki bejelentette, hogy a Szocialista Párt egy híján minden választókerületben országgyűlési képviselőjelöltet állít.

A választási nagygyűlést követően sajtótájékoztatót tartottak az MSZP országos listájának vezetői Pozsgay Imre, Nyers Rezső, Horn Gyula, Szűrös Mátyás és Németh Miklós.

BERLIN: Egyhangúlag az NDK-beli Szociáldemokrata Párt (SPD) tiszteletbeli elnökévé választották szombaton Willy Brandtot, a párt Lipcsében zajló első országos kongresszusának küldöttei. A szombati vita során a résztvevők többsége támogatta a párt programtervezetének azt a részét, amely az NDK kombinátjainak versenyképes kisebb vállalatokra való felbontását szorgalmazza.

Tiltakozó nagygyűlés Beregsuránynál

Nemzetközi nagygyűlést tartottak szombaton a magyar–szovjet határon, a Beregsurány és Asztély között elterülő Barátság kertben a békéért, a fegyverkezés ellen és a környezetvédelemért.

A megmozdulást a Magyarországi Zöld Párt miskolci csoportja, a Magyar Demokrata Fórum Szabolcs-Szatmár-Beregi és Borsod-Abaúj-Zemplén megyei szervezete, a Kereszténydemokrata Néppárt Szabolcs-Szatmár-Bereg megyei szervezete, a Kárpátaljai Magyarok Kulturális Szövetségével, az Ukrán Népi Mozgalommal, a Sevcsenko Ukrán Nyelvi Társaság kárpátaljai szervezeteivel közösen rendezte meg. Csatlakoztak a demonstrációhoz az SZDSZ és a FIDESZ nyíregyházi szervezetei és a kárpáti Ruszinok Szövetsége is.

A mintegy 600 résztvevő tiltakozott a Munkácstól 20 kilométerre lévő pisztraházi (pesztrjalovói) katonai létesítmény építése ellen.

A nemzetközi nagygyűlés résztvevői nyílt levelet fogalmaztak meg, s küldtek el a négy érintett ország államfőjének: Mihail Gorbacsovnak, Václav Havelnek, Ion Iliescunak és Szűrös Mátyásnak.

Dél-dunántúli körkép a lakáskölcsönökről

(Folytatás az 1. oldalról)

tetjük, s épp ezen a héten kezdtük el a visszautalásokat. A korábbi befizetőknél folyamatosan, már januárban megindult a visszafizetés. Akik már megkapták a visszajáró összeget, azokat nem érinti a múlt héten kapott telex-utasítás, miszerint a letéti betétekkel azonos kamatot kell fizetnünk a túlfizetés összege után. Ez 1000 forintonként 7 forintot jelent havonta. A kiküldött és visszaérkezett értesítéseink alapján úgy véljük, hogy azok vannak többségben, akik valamilyen jogcímen mentesülnek a kamatadó fizetése alól.

Christ István, az OTP Somogy Megyei Igazgatósága elektronikus számlakezelési osztályának vezetője:

– Tényleg csak becslésként, de azt mondhatom, hogy Somogy megyében is többen vannak azok, akiknek nem kell a kamatadót fizetniük. Egyébként mi is januárban kezdtük a pontos kiszámítást, s február 5-ig 5400-at egyeztettünk a csaknem tízezer befizetésből. Az 5400-ból több mint kétezer volt a túlfizetés, amit vissza is utaltunk. Márciusban, – s inkább az elején – szeretnénk valamennyit rendezni. A következő visszafizetéseknél már azzal a 8 százalékos kamattal, amelynek fizetésére a múlt héten rendelkezett a központunk.

Dr. Wébel József, az OTP Baranya Megyei Igazgatóságának igazgatóhelyettese:

– Baranyában csaknem 10 000-ren egyenlítették ki a lakáskölcsönüket. Annak érdekében, hogy mindenki beleférjen az adott határidőbe, nálunk is az 55%-ot, mint kalkulált összeget fizették, azzal, hogy a pontos elszámolás folyamatos lesz. Mivel az elektronikus feldolgozási rendszerünk nem tud váltani addig, amíg a hitelfeldolgozás nem jelzi, hogy a számlát kiegyenlítették, ezért több esetben előfordult, hogy az átutalási betétszámláról levettük a törlesztőrészletet, holott a kölcsönt már visszafizették. Az elszámolás folyamatos, a visszatérítendő összegek jóváírása az átutalási betéten, illetve a postai visszautalás februárban megkezdődött és márciusban folytatódik. A visszatérítendő összegek után – 500 forint felett és minden megkezdett további ezer forintra – a látraszóló betétnek megfelelő kamatot fizetjük. A harmadik kérdésre válaszolva: a visszaérkezett nyilatkozatok alapján Baranyában is többségben vannak azok, akik valamilyen jogcímen mentesülnek a kamatadó fizetése alól.

T. É.

Ostblick és La Koma

Fel vagyunk fedezve

A PÁRT VENDÉGHÁZÁBÓL MENEDZSERKLUB

A ránk záduló újságáradatban egy szokatlanul elegáns lap bukkant fel. Első számának címlapján az integető Gorbacsov, s a mosolygó szépségkirálynő, Miss Hungária. A lap címe pedig: Ostblick, fordítsuk így, Pillantás Keletre. Ára márkában 4,80, vagy 28 schilling, esetleg 4 svájci frank. Mert bár a lap szerkesztősége Pesten, a Benczúr utcában van, a kiadó Münchenben, s gyanítom, ott is nyomják. De, és ez nem ellentmondás, ha nem is kimondottan nekünk, de értünk, a mi érdekünkben is szól.

A lappal tegnap találkoztunk Szekszárd határában, a gemenci erdő szélén, a régvolt Szarvas csárdában (a volt Tolna megyei pártbizottság vendégházában), ami már az ősz óta a La Koma Klub egyik bázisa. A lap kiadója ugyanis Kovács Ervin, a Koma cég főnöke. A Komá-t tavaly, Ausztria bevásárló kalandozásaink során ismerhettük meg. Azóta viszont a Münchenben élő Kovács úr egy nagyobb lélegzetű, missziónak is mondható vállalkozásba fogott, egyengeti Magyarország Európába vezető útját. Ennek egyik része a La Koma Klub. A klubtag ingyen vendégeskedhet két hétig a gemenci erdő szélén, vagy a hajdúszoboszlói, hasonló célra épített, így szintén nagyon elegáns vendég-, ma már klubházban, de sokkal inkább vendéget, tárgyalópartnert fogadhat, üzletet köthet, akár tréningruhában, a teniszparti után, netán egy baráti vacsora közben, vagy akár szmokingban, szinte hivatalos légkörben.

Tőke Péter, a Reform főszerkesztője ezt illusztrálandó elmesélte, ő például a müncheni ház alapításában a Mercedes cég egyik főnöke, és sok német üzletember körében futott össze azokkal a magyar külkereskedelmi vezetőkkel, akiket éveken át nem tudott megtalálni. De van ennek a klubnak a magyarok számára egy másik előnye: diszkrét menedzserképző. Mert fehér asztal mellett könnyen megszerzi azokat az ismereteket, amik ahhoz kellenek, hogy eligazodjon a nyugati piacgazdaságban az is, aki már hiúságból sem akar tanfolyamra menni. Itt koccintás között leckét vehet.

Mindehhez, s a La Koma Klubhoz szorosan kapcsolódik az újság, az Ostblick. Ebben, legalábbis az első számban még van a Tschikosch-, Tschardasch-romantikából, vannak pucér babák, ott a Béres-csepp is, de a lényeg komolyabb: írások rólunk. Hogy miként élünk, hogyan boldogulunk. De mindez abból a nézőpontból: mire számítson itt egy Nyugatról érkező gyáros, bankár, vagy kereskedő.

Több oldalon Zwack úr utóbbi egy évének története. Arról, hogy miként vásárolta vissza hajdani gyáruk egy részét, ahol már számára is tisztes nyereséggel termel.

Persze, nemcsak sikertörténetekkel traktálja a lap az olvasót. Van szó bürokráciánk feneketlen bugyrairól, a külföldi elkeserítő nehézkes hivatalokról, szóval a valóságról. Hogy mire készüljön fel, aki ide jön, hogy befektesse pénzét. Mert az a cél, mondta a Münchenben élő Kovács Ervin, hogy egyértelműen valós képet rajzoljunk Magyarországról. Mert kell, és mindenki számára érdemes is idecsalogatni a nyugati tőkét, de ha a nehézségeket elhallgatjuk, a más stílusokhoz szokott üzletember fejvesztetten menekül. És akkor a lap is hitelét veszti. Ott ugyanis előbb bizonyítani kell. Ott megadják a bizalmat. De aki egyszer hitelét veszti, erkölcsileg, anyagilag, azt majdnem lehetetlen visszaszerezni. Felkerül a feketelistára, bekerül a komputerekbe, és aligha boldogul. A Koma, a La Koma Klub pedig boldogulni akar, sok nyugati klubtagot idehozni, az itteniekhez, és ez végeredményben nemcsak Kovács úrnak hoz hasznot.

— Szepesi —

A VERTESZ felvesz
Paks—Százhalombatta közti járatra

AUTÓBUSZVEZETŐT

Jelentkezni lehet Pakson:
Paksi Atomerőmű VERTESZ Kirendeltségén
Hajas András VSz osztályvezetőnél
Telefon: 06/751-8923

Budapesten:
VILLAMOSERŐMŰ TERVEZŐ
ÉS SZERELŐ VÁLLALAT
Rab György osztályvezetőnél
Bp. XI., Fehérvári út 108.
Telefon: 1-811-920/257 mellék

Pénzintézeti vagy postai főpénztári gyakorlattal rendelkező

◆ PÉNZTÁROST keresünk felvételre.

Jelentkezés önéletrajzzal:
Budapest Bank Rt. Pécsi Fiókja,
Pécs, Rákóczi út 30.

Központifűtés-szerelési, karbantartási (kazánházak, új központok) technológiai és csőszerelési munkák végzését

RÖVID HATÁRIDŐVEL,
IGÉNYES KIVITELBEN,
GARANCIÁVAL VÁLLALJUK,

Pécsett és egész Baranya megyében is.
Érdeklődni: a 27-980 telefonszámon lehet.

Most érkezett 12-féle színben
RELUXA LAMELLA.
Nagy áruválaszték, kedvező árak!
Pannonia Áfész – Metalloglobus
SZÍNESFÉM BOLT.
Pécs, Nagyárpádi út 15–17.
Telefon: (72) 28-548.
Nyitva tartás: hétfőtől péntekig 7–15-ig.

Beszélgetés Trianonról

Sáros cipővel az Európa Házban?

Szemtanú a marosvásárhelyi tüntetésekről

(Folytatás az 1. oldalról.)

Míg a csehek például, de a románok is éveken át tudatosan szerezték meg a nyugati hatalmak támogatását, a magyarok nem fordítottak erre figyelmet. A területvesztés pedig felkészületlenül érte a magyar politikát, a közvéleményt. A magyarok nem tudták megtenni azt, amit a franciák tettek Elzász-Lotharingiával kapcsolatban: „soha sem beszélni róla, de mindig rágondolni". Beszéltek róla, miközben elmaradt a helyzetelemzés, az önértékelés – illetve csak érzelmi alapon történt meg.

– *Volt-e titkos záradék a békeszerződésben a kisebbségi magyarságról?*

– Volt, de nem titkos. A kisebbségvédelmi törvényt nehezen írták alá, a legnehezebben Románia – igyekezett kibújni a magyarok és a zsidók jogainak biztosítása alól. Mindezt a népszövetség ellenőrizte, a kisebbségnek panasszal élni joga volt. De a törvény csak írott malaszt maradt. A második világháború után rosszabb lett a helyzet: semmi ilyen dokumentumot nem írtak alá – az ENSZ nem is járhatott el.

– *Hogyhogy Jaltában nem derült ki: Trianon tévedés volt?*

– Ott sem az igazságot keresték. Ott is nagyhatalmi érdekek döntöttek. A győztesek azt a rendezési tervet vették elő, amely saját hosszú távú érdekeiknek megfelelt. (Nem lennék meglepve, ha kiderülne, hogy *ma is* sokféle változat lapul a fiókban az európai helyzet megoldására.) Hátrányunkra vált a magyarokról kialakított ellenségkép is, amelyet még a Habsburgok kezdtek meg rajzolni 1849 után, s amelyet tovább építgettek a csehek és a románok. Sőt Sztálin is, aki nem engedte meg a magyar légió felállítását. Nem sikerült a kiugrás sem: így lettünk „az utolsó csatlós".

– *Foglalkozik-e a mai tudományos, politikai közgondolkodás a dunai konföderáció tervével?*

– Remélem, nem foglalkozik. Mert lehetetlen. A Dunamedence országai között olyan nagyok a politikai, gazdasági különbségek, hogy ezek összeillesztése – egy konföderációban is akár – lehetetlen.

– *Lehetnek illúzióink a trianoni döntés revíziójáról?*

– Nem lehetnek. Hol lehetne felvetni a revíziót? Kinéi? Kinek a támogatásával? Reményeink arról *a demokratikus átalakulásról* lehetnek, amely megindult a szomszédos országokban. Régóta optimista vagyok, hogy előbb vagy utóbb lépni lehet, de nem a revízióban, hanem az egységes Európa létrejöttének segítésében. Ahol nincsenek határok az áruk, emberek, szellemi termékek előtt, ott nincs nemzetiségi kérdés sem: a franciák és németek közti évszázados ellentétek is így szűntek meg. Talán a romániai forradalom felszínre hoz olyan erőket, amelyek ezt akarják. Nekünk pedig most – amikor nemzetiségi kérdésekben visszarendeződés látszik –, most kell nagyon okosaknak lennünk.

A kétórás beszélgetés végén a hallgatóság soraiból nem kérdésre, hanem válaszra jelentkezett egy férfi.

„Marosvásárhelyről jöttem", mondta, és ismertette az elmúlt hetek eseményeit. A hatalmi elitet lefejezték, de a Securitate 90 százaléka még megvan – mondta és együttműködik a volt pártaktivistákkal. Elmondta: Marosvásárhelyen – a december 22-i könyvégetésből kimentett titkos statisztika szerint – az erőszakos betelepítések ellenére még mindig *több a magyar*, mint a román. A szemtanú hitelességével idézte fel a február 8., 9., 10-i tüntetéseket a Bolyai Egyetemen, mellett és ellen. Idézett a román jelszavakból: „A Dnyesztertől a Tiszáig Románia – magyarok, pakoljatok!" „Kétezer éve itt vagyunk, eltűrtük a betolakodókat." Elmondta a vendég, hogy a decemberben magyarra átírt helységnévtáblákat sok helyütt visszafestették román nyelvűre, s hogy az iskolákban katonatisztek jelentek meg, akik a Magyarországról érkezett ajándék könyveket kiválogatják: mit szabad olvasni és mit nem. *„Románia be akar lépni az Európa Házba, de ilyen sáros cipővel oda nem lehet belépni"*, mondta a marosvásárhelyi vendég.

Lesz-e tél tavaszig?

Virágoznak a mandulafák, nyílik a hóvirág, pattanásig feszültek a rügyek a korai virágú díszbokrokon és gyümölcsfákon. A szőlőket az atkaveszélytől féltik a gazdák, a hétvégi házak nyitott ablakán – mint megmámorosodott vándor – betűz és táncol a napsugár. Tavasz van, semmi kétség, hiába írunk még februárt. Jó két hónappal előbbre jár az időjárás órája, mondta egyik reggel a rádió napi meteorológiai előrejelzésében *Bártfai Erzsébet* orvosmeteorológus. Csak átmeneti sietésről van-e szó, vagy tényleg nem lesz már tavaszig tél – kérdeztük tőle.

– Tartósabb hóra és hidegre nem számíthatunk – válaszolta Bártfai Erzsébet. Jön ugyan egy rövid időszak, amikor a mostaninál hűvösebb, majdnem télies lesz az időjárásunk, ám ez valószínűleg nem tart sokáig. Az előrejelzésünk szerint március 10–15. között várható ez a lehűlés.

– Ilyen pontosan be tudják határolni?

– Ez hozzávetőleges pontosság, vagyis valamivel korábban is elkezdődhet, illetve tovább is tarthat.

– Mint szakembernek, mi a véleménye erről a februári tavaszról, mennyire tekinthető rendkívülinek ez a meleg időjárás?

– Félig magánemberként mondom, hogy nem szokatlan. Azt hiszem, úgy vagyunk egy kicsit az egész téllel, mint a karácsonnyal: ha nem fehér, akkor nem az igazi, vagyis ha a tél nem folyamatosan kemény, hideg, akkor az sem az. Pedig nálunk sohasem volt tartósan fogcsikorgató ez az évszak. Talán azért érezzük rendkívülinek, mert egyik napról a másikra akár 10–12 fokos különbségekkel találkozunk, s ezek a váltások rendkívül erősek, szinte durvák.

– Mivel magyarázható mindez?

– Félmagyarázatként mondom, hogy az általános légkörzéssel. Vannak olyan napok, amikor szinte rohannak fölöttünk az időjárási frontok, s vannak, amikor minden csendes. Az a tapasztalat, hogy amikor Európában minden nyugodt, akkor az óceán fölötti éghajlat változékony és fordítva. De, hogy ez miért pont így van, azt nem tudom.

– A tavaszias tél után milyen nyarat prognosztizál?

– Mondom a következő hónapokat. Az előrejelzés szerint a március átlag fölötti, az április átlagos, a május egy kicsit átlag fölötti hőmérsékleteű lesz. A június és a július valószínűleg hűvösebb lesz a megszokottnál.

Ez áll a féléves előrejelzésünkben, de hozzáteszem, hogy ez már hosszú távú előrejelzésnek számít, ami azt is jelenti, hogy 50–55 százalékos biztonsággal nevezhető pontosnak.

T. É.

Boda helyett Bátaapáti?

Bátaapáti, a Tolna megyei kisközség – közel Baranya határához – szívesen fogadja egy izotóp-temető létesítését határában. Már tavaly nyáron megerősítette ezt a szándékát teljesen üzleti szándéktól indíttatva, vagyis ezért cserében elvárja a Paksi Atomerőműtől, hogy az segítse anyagilag a község kulturális, szociális, kommunális terveinek a megvalósítását. Más országokban, főként Nyugat-Európában ez természetes, vagyis az atomhulladékot befogadó települést messzemenően támogatja az atomerőmű. Így virágoznak fel hátrányos helyzetű kis falucskák és új létesítményeik révén jobban élvezik a lakosság bizalmát. Krachun Szilárd, a bátaapáti elöljáróság vezetője magabiztos. Még akkor is, ha tavaly az izotóp-témában összehívott falugyűlésre a 300 szavazóképes lakos közül alig 100 jött el. A megjelentek viszont nem ellenezték az elöljáróság kezdeményezését. De hangsúlyozták, hogy csak a teljes környezetvédelmi biztonság mellett hajlandók együttműködni a Paksi Atomerőművel. Megbíznak az atomerőműben, de maguk a lakók is felkérnek független, tanácsadó bizottságokat, hogy készítsenek egyebek között geológiai, környezetvédelmi, egészségvédelmi szakvéleményt. S ha minden vélemény megnyugtató, állnak elébe az izotóptemető megépítésének. Krachun Szilárd elöljáró most az ófalui, a bodai ellenkezések után is optimista, vagyis hisz a falucska lakóinak pozitív hozzáállásában. Ha kell, persze újabb falugyűlést hívnak össze, újabb helyi szavazást tartanak. Az anyaközség, Mőcsény és társközségei nemigen örülnek a bátaapáti ötletnek, de a demokrácia és az önállósulás jegyében nem szólnak bele a bátaapátiak vállalkozói és üzleti életébe. Bátaapáti Ófalutól légvonalban alig öt kilométerre található.

Cs. J.

Évente négymillió palackot gyártanak

Szovjet pezsgő Magyarországról

Néhány hét alatt lejátszódik az érési folyamat

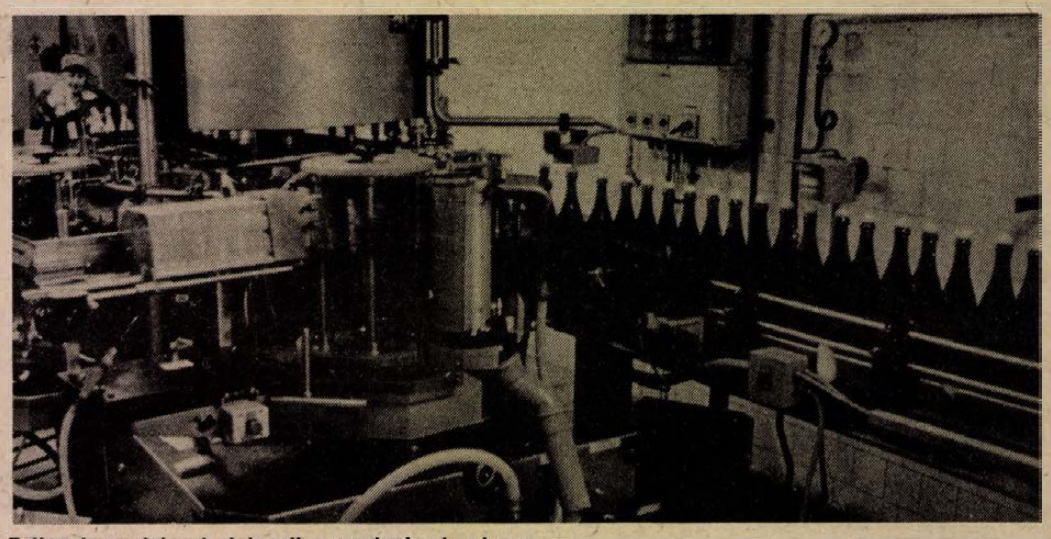

Teljes kapacitással dolgozik a palackozó gépsor

Mindent betölt a savanykás penész illata. Ez a klasszikus borospincék hűvös levegőjének lehelete. Mindenhol érződik, az irodákban, a folyosókon egyaránt. Az épület alatti mélység rejti a több ezer hektoliteres beton és tölgyfa hordókat. Az itt dolgozók már megszokták, de az idegent egyből magával ragadja ez a varázs.

Az országban egyetlen helyen, a Hosszúhegyi Mezőgazdasági Kombinátban gyártanak szovjet eljárású pezsgőt, Trojka fantázianéven.

– A Moszkvai Kísérleti Pezsgőgyár folyamatos tankpezsgő előállítására vonatkozó eljárását vásároltuk meg 1986-ban – mondja Kindl József, a borászati üzem igazgatója. – Az „Igrisztoe" nevet nem használhattuk, de igyekeztünk olyan elnevezést találni, amely a hasonlatosságra utal. Ezért az oroszok híres hármasfogatát választottuk névadónak.

– Igaz az a mondás, hogy a pezsgő mindig a legroszszabb minőségű borból készül?

– Van valami alapja. A pezsgőalapbor általában alacsony alkoholtartalmú, könnyű, nem fajtajelleges, magas savtartalmú, gyöngy-, vagy ezüstfehérszínű, egyévesnél nem idősebb bor. De ezektől a tulajdonságoktól még lehet jó minőségű is.

– Hogyan lesz a borból folyamatos eljárású tankpezsgő?

– Sorba kapcsolt, nyomásálló tartályokban áramlik a bor egy zárt vezetékhálózaton keresztül –, veszi át a szót Csiszár József, a borászati üzem főmérnöke. – Az egymást követő edényekben fokozatosan növekszik a nyomás, közben cukrot és speciális élesztőt adagolunk. Bekövetkezik a második erjedés, amely során biológiai úton termelt széndioxid és alkohol képződik. Olyan a bor áramlási sebessége, hogy a keletkező széndioxid elnyelődik benne. Ezután következik a hűtés, tisztítás, szűrés. Majd likőrözik a bort. A likőr cukorból, konyakból és érlelt borból készült szirup, amely meghatározza a végső termék cukorkategóriáját (édes–száraz), és a fajtára jellemző ízét, zamatát. A palackozás előtt van még egy steril szűrés, és néhány hetes pihentetés.

– Mitől különleges ez az eljárás?

– A pezsgő megtartja mindazokat az előnyös tulajdonságokat, mint a hagyományos – szakaszos – eljárásnál, sőt a gyártás során modellezi az érlelési időszakot és ezáltal magasabb minőségi kategóriába sorolható. Amíg a hagyományos pezsgőben néhány éves érlelés után lesz tapasztalható a klasszikus jelleg, addig a szovjet eljárásúnál néhány hét alatt lejátszódik ez a folyamat.

Megfelelő hőmérsékletre hűtve, kitöltés után megjelenik a pohárban a pezsgőre jellemző gyöngyfüzér. Megízlelve szétfut az ember nyelvén, kellemesen simogatva buborékjaival és enyhe fanyar–édes-kesernyés izharmóniájával.

Évente 4 millió palack Trojka pezsgőt gyártanak a hosszúhegyiek, mintegy 30 ezer hektoliter bor felhasználásával. Elsősorban a hazai, illetve a szocialista országokba szállítanak belőle.

Hajdu Zs.



DIVAT A FÜST

Bevallom, fülsértő nyervákolásra számítottam, mindenfelé szálldogáló, szájba jutó, hosszú szőrszálakra, s óvatos ember lévén, készenlétben tartottam a kezem is, hogy az első pillanatban befogjam az orrom. De semmi ilyesmi nem ért: se szőr, se szag. Ehelyett Mártonhoz nyílt szerencsém, a szépreményű kandúrhoz, aki szélesen terpeszkedett gazdaasszonya ölében, s bizonyos tekintélyt ruházott rá, hogy 10 hónapos kora ellenére már közel 6 kilós.

Martinai Márton – hogy teljes nevén nevezzem –, ez a sárgaszemű szépfiú meglehetős undorral nézett rám. Ha egyáltalán lehet ilyent mondani macskák esetében – még ha azok perzsák is –, az a rossz sejtés kerengett bennem, hogy Márton azt *érezteti* velem: majd amikor értem kínálnak kétezer nyugatnémet márkát, vagy hat-hétezer schillinget, esetleg gyengén pengő százezer forintot, akkor „tárgyalhatunk" éppenséggel arról is, hogy megsimogassam pompás színű, sűrű bundáját. Ami egyébként meglehetősen ritka színű: feketefüst. Divatszín, mint hallom.

Martinai Márton, a gáláns kandúr

Márkás macskák

Martinai Márton most amúgy is közömbös a világ egyéb dolgaival szemben. Kiállításra készül, s ennek jegyében elnéző jóindulattal hagyja, hogy gazdaasszonya, *dr. Németh Árpádné* gonddal fésülgesse bundáját, ami eltarthat akár másfél óráig is. A kiállítás döntő nap lesz Martinai Márton életében: ha ugyanis egy kandúr évenként legalább egy kiállításon nem kapja meg a kitüntető minősítést, akkor utódai hiába várnak a „kutyabőrre"! Ennek pedig nem csak kékvérvonzata van, de – már ami a macskapiacot illeti – anyagi következményei is. Ilyen szoros a kapcsolat – gondolták volna? – a kutyabőr és a macskák között. (Hamarosan Pécsett is lesz kiállítás: nemzetközi szintű rendezvény, április 21–22-én, a HEMO-ban.)

– Ma már az emberek nem vesznek macskát Magyarországon – panaszolja dr. Németh Árpádné. – Húsevő... Külföldön pedig egyszerűen ki vagyunk szolgáltatva a kereskedőknek. Az utóbbi években ezrével hurcolták ki – főleg Olaszországba – macskákat, nevetséges áron vásárolták fel az ottani közvetítők. Mindenki azt hitte, hogy majd nagy üzletet csinál...

– De hiszen ön is évek óta és kitartóan foglalkozik perzsamacskák tenyésztésével. Ha se itt, se kint nem üzlet, miért?

– Olyan ez, mint a kártyaszenvedély. Ha egy nősténytulajdonos meglát valamelyik kiállításon egy „szuperkandúrt", nem tud neki ellenállni, mert azt hiszi, hogy ettől a pártól születik meg majd a csoda. Ez a várakozás azonban szinte mindig hiábavalónak minősül. Én mindenesetre büszke vagyok arra, hogy négyévi keserves munka árán nekem sikerült egyedül Magyarországon kitenyészteni egy tökéletes, hibátlan kékfüst perzsát. Ő volt Nicky, most már külföldön van.

Martinai Márton bezzeg fütyül a pénzre, a kiadásokra, a macskapiacra, az adóalapból le nem vonható kiadásokra, az egyéb ilyen földi és hívságos dolgokra: piha! Vannak itt fontosabb dolgok is. Például mintha egy kicsit hosszú lenne az orra. Más szóval nem eléggé nyomott – remélem, nem sértem meg ezzel egy életre. És a szeme is lehetne sárgább! Ezek már fontos dolgok!

Lehet, hogy ezért is tüskésebb máma a hangulata – pedig gazdaasszonya melegszívűnek és gálánsnak (még ez is!) nevezte –, mindenesetre annyira pimaszul keresztülnézett rajtam, hogy sietve elköszöntem. Illedelmesen persze, mert azért én is vagyok valaki. Ámbár, ahogy így visszaemlékezem, búcsúztomban mintsa egy kicsit meghajoltam volna...

Mészáros A.

A csontváz megszólal

Őskori bűnügyek, ezeréves beteglap



A kép vérfagyasztó is lehetne, a helyzet krimibe illő. A kezemben egy sárgásbarna, meglehetősen épen maradt koponya. Ami különössé teszi, az az, hogy a hölgy idősebb, mint Csipkerózsika, napvilágot utoljára a kora-középső bronzkorban látott... Annak a legújabb kori férfinak viszont, aki most foglalkozik vele, valószínűleg nincsenek rémálmai tőle. Miért is lennének, nem ez az első több ezer éves nő az életében...

Dr. Szalai Ferenc altatóorvos. Pécsett végzett öt éve, és másfél év szegedi kiruccanás után ide is tért vissza, a Pécsi Orvostudományi Egyetem Anaesthesiológiai és Intenzív Terápiás Intézetébe. Most már csak a hobbija az, ami Szegeden a munkája volt: az antropológiának az a területe, mely a betegségek nyomait kutatja az emberi csontokon.

– Gyakorlott kriminéző tudja, hogy kockázatos olyan gyilkosságba belevágni, aminek a nyomaiból később lelepleződhet. Tudja, mennyi mindent elárul a haj, a fog, a csont. Miről vallanak ezek a több száz éves maradványok?

– A paleopathológia, amelyiyel foglalkozom, elsősorban nem ilyen célú tudomány. Kifejezetten a régmúlt idők embereinek betegségei érdeklik, ezt keresi az előkerülő csontokon. A csonthegesedések közvetlen üzleti elváltozások, a látható gyógyítási nyomok sok mindenről árulkodnak, elmondják, milyen volt az egykori ember egészségi állapota, milyen munkát végzett, mit evett, sőt azt is, milyen volt az akkori egészségügyi ellátás, végeztek-e valamilyen gyógyítási munkát. Mivel többnyire nem különálló sírokat tárnak fel, hanem inkább nagyobb temetkezőhelyeket, következtetni lehet a népesség fizikai állapotára, életmódjára, általános jellemzőire is. Ha a férfiak például sokat lovagoltak, a combcsonton lévő izomtapadási helyekből ez is kiderül; hogy mennyire sütötték-főzték meg ételeiket, megmutatja az, milyen a fogak állapota. A gyógyítási tevékenység sokat emlegetett módja volt a koponyalékelés is, jól látható, ha ilyen beavatkozás történt. Az érdekes az, hogy sokan túlélték ezt a műtétet.

– Gondolom vannak kedvenc esetei, és tudom, hogy készültek ebből publikációk is...

– Igen, a legérdekesebb egy közel száz síros késő római temetőből került elő, itt Pécsett. Egy három-négy éves gyerekcsontvázat találtunk, ami olyan volt, mintha mindenhol megrágta volna a szú. Lyukacsos volt, mint a sajt... Ilyen különös, megdöbbentő elváltozást csak egyetlen betegség okoz, a vörösvérsejtek genetikai károsodása. Észak-Olaszországban még ma is találni ilyen beteget, valószínű tehát, hogy a gyermek szülei onnan származtak. Egy másik lelet, egy kacsatojás nagyságú „valami" volt, amiről később kiderítettük, hogy húgyhólyagkő...

– Azt hiszem, az emberekkel kapcsolatos összes tudományt végül is mindig befolyásolták a legkülönbözőbb tudománytalan elméletek, akár az árja felsőbbségre gondolunk, akár arra, vajon ki értelmesebb, a nő, vagy a férfi? A bizonyításokban a csontok is mindig szerepet kaptak...

– Az ilyesminek semmi alapja nincs, és nem is volt. A népcsoportoknak vannak eltérő vonásai, a férfiak és nők csontjai közt is van persze különbség, de a sokat emlegetett agytérfogat e kérdésben nem perdöntő. Egyébként is nehéz lenne összehasonlítani egy apró dél-szicíliai férfit mondjuk egy robusztus svéd amazonnal. A fontosabb inkább ennek a vizsgálódásnak az a területe, amivel a paleodemográfia foglalkozik. Így tudunk meg valamit azokról az emberekről, akik nem is olyan sok emberöltővel előttünk éltek. Kiderül, szegények voltak-e vagy nem, a férfiak, vagy a nők voltak-e megviseltebbek, mekkora volt a csecsemőhalandóság. De tanulságosak a csataterületeken föltárt temetkezőhelyek, vagy akár a Pécsvárad közelében lévő egykori lepratelep is...

Az lassan már világossá lesz, hogy a csontok között egy életet is el lehet tölteni, ráadásul kellő izgalmakkal. Mert hogy ne lenne érdekes az a bronzkori temető, amit most vizsgál Szalai Ferenc, vagy épp a székesfehérvári Szent István bazilika romkertjében föltárt sírkert, az Árpád-házi királyok többségének maradványaival. Állítólag ezekről is beszél majd, ha újra előadást tart a csontok titkairól a Múzeumi hétvégék sorozatban... **Hodnik Ildikó**

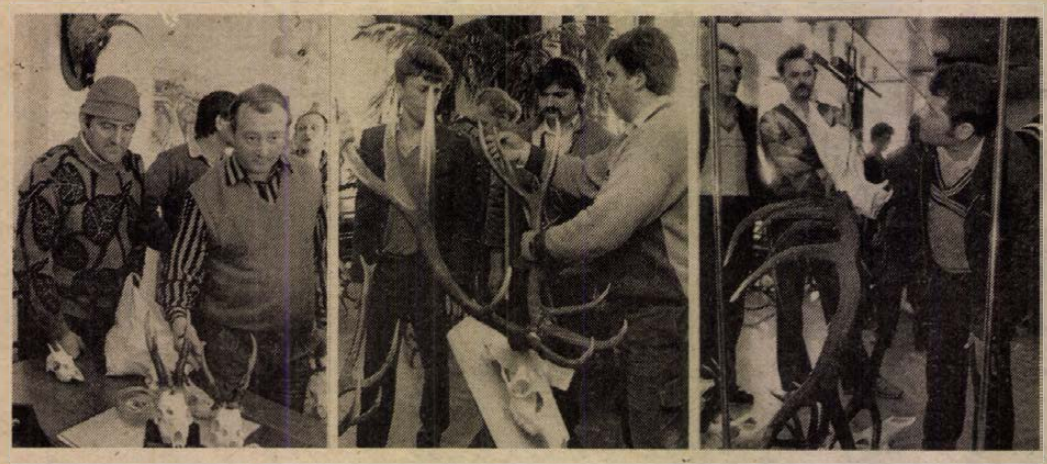

Trófeabírálat

A hét elejétől szünet nélkül érkeznek a pécsi Hunyor Szálloda gépkocsik: itt bírálják el a baranyai sportvadászok által a megyében, vagy az ország más területein zsákmányolt trófeákat. Százával hozzák a gímszarvasok és az őzbakok agancsait, a dámok „lapátjait", a vaddisznók agyarait. A hotel évek óta és most már állandó jelleggel biztosít erre megfelelő helyiséget, immár nemcsak a baranyai, de a más megyékben esett trófeák bírálatához is.

Parázs vita közepébe csöppentünk: egy bronzérmes dámlapát felett csaptak össze a vélemények, s a szakemberek nem tudtak egyértelmű választ adni arra, hogy vajon a néhány éve a tenkesi „Kittenberger" társaság területére telepített dámok szaporulata-e a terítékre került négyéves, tekintélyes bika, vagy valahonnan odakócorgott... Azért nem mindegy, mert ha az előbbi az igaz; akkor megnyugodhatnak a vadászok a baranyai dámok „körzérzete" felől, a megfelelő élőhely reményteljes jövőt ígér ezeknek a szép állatoknak.

Kevésbé voltak figyelemmel viszont a Dráva-mentén egy csodálatos gímbikára. Azt mondja *Bognár Gábor*, az országos trófeabíráló bizottság tagja: a most 229 pontos, aranyérmes agancsot nevelő bikában még volt két–három év, azaz szebb trófeát rakott volna fel, akár 250–260 pontosat, ami – ha egy nyugati vadász ejti el a bikát –, 50 000 márka, vagy még több bevételt jelentett volna. Így azonban legfeljebb két évre szóló szarvaslövési tilalommal kell számolnia elejtőjének... ő ugyanis egy fillért sem fizet.

De nézzük az eredményeket. *Dr. Bodnár József*, a megyei trófeabíráló bizottság tagja szerint a bemutatott őztrófeákból figyelmeztető jeleket lehet kiolvasni. Például teljes mértékben hiányzik a komoly súlyú agancs, az eddig (csütörtök) bemutatott 350 trófeából mindössze 8 ezüst- és 10 bronzérmes volt, arany egy sem... Egyértelmű állományromlásra kell következtetni, ami egyebek mellett a vadásztársasági vadgazdálkodás színvonalát is minősíti.

Csaknem félezer szarvastrófeát bíráltak el a Hunyorban négy nap alatt. Ebből 19 arany-, 50 ezüst- és 86 bronzérmet kapott. Ugyanakkor 27 bemutatott trófea volt mínuszpontos, azaz: nem lett volna szabad a bikát meglőni.

– Túl korán ejtik el a nagy bikákat – kommentálta dr. Bodnár József.

Csak ne túl későn vonják le ebből a megfelelő konzekvenciákat!

Mészáros A.

Szemenszedett igazság

„Nem vagyok egészen biztos abban, hogy a francia értelmiségiek okosabbak az amerikaiaknál. Eddig már több ostoba francia alakított kormányt."

Claude Lévi-Strauss, francia antropológus

*

„Thatcher asszony mindig fejedelmi többesben említi önmagát. Ha netán lezuhanna helikopterével, akkor vajon „mi" esnénk le, vagy csak Ő?"

Egy brit vicclap kérdése

*

„A kutyám a legnagyobb színész. Mindig eljátssza, hogy mennyire szeret, ha éhes."

Marlon Brando, amerikai színész

*

„Azt hiszem, Fidel Castro olyan ember, aki nem kedveli az élet természetes dolgait; nem szeret táncolni, nem szereti a zenét, sem a festészetet, utálja a családi köteléket. Elutasítja tehát azt is, amit a többség szeretne: a reformokat."

Martha Frayde, volt UNESCO nagykövet

Az autódarus óriásszobrai



Monumentális szobrokat farag pellérdi háza udvarán *Hernádi Árpád* autódarus. Évekig eltart, mire elkészül egy soktonnás mű. Most készült el másfél évi vesződés után egy 60 mázsás teknősbéka, valamint egy 25 mázsás tengeri kagyló fehér homokkőből. Társai mellé került egy hatalmas, lepkéhez és egy másik nagyméretű kagylóhoz. Évek óta tart a hobbi szenvedélyből, unaloműzés végett, ami egyfajta kedveskedés a családnak és a környékbeli gyerekeknek. De egyre több látogatót fogad a család, idegenforgalmi különlegesség a szoborgyűjtemény. A 44 éves munkás nem vallja magát művésznek. Kő-meglepetéseivel kedveskedik. Fantasztikus a szorgalma, hisz kisméretű szobrokat is formáz, elsősorban magyar történelmi és művészalakokat álmodik kőbe. Megvan például Zrínyi, Görgey, Mikszáth, Kossuth, Petőfi, Széchenyi mellszobra, illetve domborműve. Faképei, faragásai pedig a hazai, mostani és hajdanvolt tájakat elevenítik fel. Hangulatos például a pécsi, régi Széchenyi tér fából megmintázva. Meghökkentő méretű alkotásait sok pénzért meg akarták venni. Hernádi Árpád egyiktől sem vált meg.

Cs. J.

Tankok és bankok

Interjú Kósa Ferenccel



– Közkeletű kifejezéssel élve: Magyarországon a baloldal még mindig „kómában" van. Menynyiben igaz ez a kijelentés?

– Valóban láthatók olyan jelek, amelyek azt mutatják, hogy a baloldal bizonyos bénultságban szenved. Különösen az a baloldal, amely felelősséget érez az ország sorsáért. Mert van egy konzervatív baloldal is, amelyik ezt a felelősséget nem akarta, s nem is akarja fölvállalni. A progresszív baloldal erői nemcsak a Szocialista Pártban, hanem más pártok bal szárnyán is föllelhetők, de ugyanúgy jellemző rájuk a dermedtség, mint a Szocialista Pártra.

– Mi lehet ennek az oka?

– A baloldali szocialisták, akik szocialista demokráciában vagy demokratikus szocializmusban gondolkoztak, már néhány évvel ezelőtt világosan felismerték, hogy a magyarság történelmi létérdeke azt parancsolja, hogy a sztálini típusú diktatúrából vér nélkül, békés úton próbáljunk átmenni a demokratikus jogállamba. Ezt a feladatot a hajdani MSZMP-ben lévő progresszív, demokratikus erők magukra vállalták. A kongresszuson lebontották az állampárti diktatúrát, biztosították a folyamatos kormányzást, és elhárították a visszarendeződés veszélyét. Azt hittük – azt hiszem, fogalmazhatok így, hiszen én is részese voltam ennek a folyamatnak –, hogy ezzel a tettünkkel valamennyi demokratikus erő egyetért, és kész a további együttműködésre. Kiderült azonban, mint már annyiszor a magyar történelemben, hogy ebben az országban nem mindenki akar demokráciát.

A Szocialista Párt megalakulása után új erők jelentkeztek a hatalom kizárólagos birtoklásáért. Ezek az erők – személyes véleményem szerint – noha hangoztatják a demokráciát, valójában eszközeikben és céljaikban egy sajátos, álcázott hatalmi kisajátításra törekszenek. Az elmúlt hetekben, hónapokban világossá vált, hogy Magyarország ismét válságos helyzetbe sodródott, s nemcsak gazdaságilag, hanem politikailag és erkölcsileg is. Hiszen felütötte a fejét egy hagyományosan szélsőbaloldali, sztálinista demagógia, de hasonlóképpen fölbukkant egy fasisztoid demagógia is. Aki figyel a sajtót, láthatja, hogy ma már az antikommunizmus és az antiszemitizmus rémképével is szembe kell néznünk.

Ebben a helyzetben a demokratikus szocialisták dermedten próbálják magukat elhatárolni mind a szélsőbaloldaltól, mind a szélsőjobboldali pártoktól.

– Én úgy gondolom, hogy ez a dermedtség nemcsak a pártokban lévő szocialistákra, kommunistákra jellemző, hanem baloldali tömegekre is. Mert egyes erők — a „demokrácia" nevében — azt szeretnék, hogy elzárják ezeket a milliókat természetes szövetségesüktől, például a Szocialista Párttól.

– Szelíden fogalmaz. Nem elzárásról van szó, mert azok az indulatok, amelyek megnyilatkoztak, például azok a kommunistaellenes indulatok, amelyek tapasztalhatók – az én felfogásom szerint –, Szálasi és Hitler korszakát idézik. Ezt azzal együtt mondom, hogy az a párt, amelynek elnökségébe beválasztottak, a Szocialista Párt nem kommunista párt, és a lehető leghatározottabban elhatárolja magái a volt állampárt politikájától és gyakorlatától. Egy kérdés azonban a politikai elhatárolódás, és másik kérdés az ember tisztelete. Számomra megengedhetetlen és tűrhetetlen, hogy százezreket, sőt milliókat megbélyegeznek csupán azért, mert tagjai voltak hajdanán az egyetlen pártnak, vagy csupán azért, mert a szívük baloldalt dobog.

Itt, nálunk ma már nemcsak a volt állampárt tagjaira mondják azt testületileg, hogy a Dunába velük, hanem még olyan kiemelkedő baloldali mártirokról is, mint Nagy Imre, és ami nekem különösen fájdalmas, hogy vannak körök és erők, akik számára József Attila is csak egy „rohadt kommunista" volt. Számomra József Attila ember volt, magyar volt, költő volt, géniusz volt, és nagyon is jól látta, hogy ennek a kicsi országnak a megmaradása attól függ, hogy képes-e megőrizni a szuverenitását. József Attila világosan látta, hogy nem szabad a nyugati tőke gyarmatává süllyesztenünk az országot, és én ezzel tökéletesen egyetértek. Ez a veszedelem most fenyeget bennünket, a tankok gyarmatából a bankok gyarmatává válhatunk.

– Nem gondolja, hogy a pártharcok a korábban együvé tartozókat is szétszórták?

– Tudom, hogy más pártokban és a pártokon kívül is sokan vannak, akik ezt szelidebb, humánusabb, József Attilla-megálmodta szocializmusképet jó lélekkel fölvállalnák az ország számára. Most még ezeknek nem alakult ki a közös pártjuk. Vannak ilyenek az MDF-ben, s vannak ilyenek az SZDSZ bal szárnyán is, nemcsak a Szocialista Pártban. Ők az én barátaim. Amikor esténként leülünk, arról beszélgetünk: miért van az, hogy a többpártrendszer ürügyén azok, akik erkölcsileg és világnézetileg szigorúan együvé tartoznának, ma azt a látszatot keltik az ország népe előtt, hogy képtelenek az összefogásra. Pedig most a nemzet sorsa dől el. Ha az emberek „bedőlnek" a szélsőjobboldali, antikommunista vagy antiszemita demagógiának, akkor ennek az országnak – vége!

Bognár László

Őrületek és mániák

Végül is hát ki a bolond?

A tréfa főhőse az a diplomata, aki felmászik az utcai lámpára. És elviszik a mentők. Ha egy villanyszerelő teszi ugyanezt, semmi baj. De ha ugyanez a villanyszerelő jegyzéket nyújt át egy nagyhatalomnak, nyomban beszállítják... Melyikük hát a bolond? És mikor az?

Ahogy sok más, az elmebetegek gyógykezelése és gondozása körüli kérdések is sokáig a kerülendő társasági témák közé voltak sorolva. Pedig a statisztika biztosan elárulhatná, hány magyar családot érint így vagy úgy a téma. Még ma is nem kevesen azt vélik, az elmebeteg dúlt haizattal, tépett ruhában szaladgál, a levest villával eszi, és úgy általában is rács mögé való. A klinikák nyitottá válásával – Budapesten, Szegeden, Pécsett – még a szakmabeliekben is támadnak kétségek. *Dr. Huszár Ilona*, a budapesti Semmelweis Orvostudományi Egyetem professzora pécsi előadásán pszichiáterek, szakemberek próbálták elosztatni az ilyen félreértéseket is, tudva, hogy nem őrültről, bolondról, félcédulásról kell beszélni, hanem egyszerűen csak betegről, a szenvedő emberről.

Engem azonban nemcsak a magyar pszichiátria nem vitatható eredményei érdekeltek, hanem az is, vajon van-e, és ha van, miért a téveszméknek politikai vonatkozása. Mert hát a hírek, álhírek jönnek-mennek, az Erdélyből hazaérkező bácsi a vonaton olyan folyosóról beszél, ahová bezárták az egyik rokonát, és aztán amikor hazaért, a nevét sem tudta megmondani, hallani, sőt olvasni is a kínai, maoista vezetés lélektani hadviseléséről, Oriana Fallaci világhírű riportjában pedig egyszerűen csak paranoiásnak, dühöngő őrültnek nevezi Kadhafit, és agymosásról suttognak a Szovjetunióban is. És nálunk?

– Magyarországon soha nem volt ilyen politikai pszichiátria – mondja dr. Huszár Ilona. – Egyes szocialista országokból hallani róla, de azokról nem tudok nyilatkozni. Az agymosást az Andrássy úton vagy máshol nálunk nem pszichiáterek végezték, soha nem használták fel őket.

Elgondolkodtató persze, hogy a hatalmi rendszer vajon szaporította-e azoknak a számát, akik végül is zárt intézetekbe kényszerültek... Mert azokról, akiket „csak" megzavart, „csak" arra késztetett, hogy önmagukat végül besúgónak, árulónak érezzék, nem szól a fáma, ha néhány dokumentumfilmből tudjuk is, hogy léteznek.

– Egy betegnek lehetnek politikai téveszméi. Volt, aki Lázár fiának képzelte magát, vagy rendszeresen följegyezte a szovjet gépkocsik rendszámát. Legtöbbször azonban szó sincs arról, hogy ezen a téveszmén kívül más gond is lenne vele, arról meg végképp, hogy dühöngővé válna.

A professzornőtől tudom azonban azt is, hogy az üldöztetési téveszméket az esetek túlnyomó százalékában a környezet provokálja, azt a házaspárt például, akik módszeresen és szó szerint kezdték úgy alláknázni, megerősíteni, elbarikádozni a házukat, hogy az már a többieket is összedőléssel fenyegette, a szomszéd zaklatta általában.

De hát környezet politikai környezet is, és a hatalomtól nem véletlenül érzik fenyegettetve magukat az emberek, a hatalom természete – iskolai tanulmányainkból ismerjük – erőszakos. A kérdés akkor válik igazán különössé, amikor tudjuk, betegnek politikai téveszméi lehetnek... És a politikusnak?

Ezzel hát visszatértünk főhősünkhöz, a diplomatához. Ez pedig már nem tréfa.

Hodnik Ildikó

Naszádmaradványok a Dunából

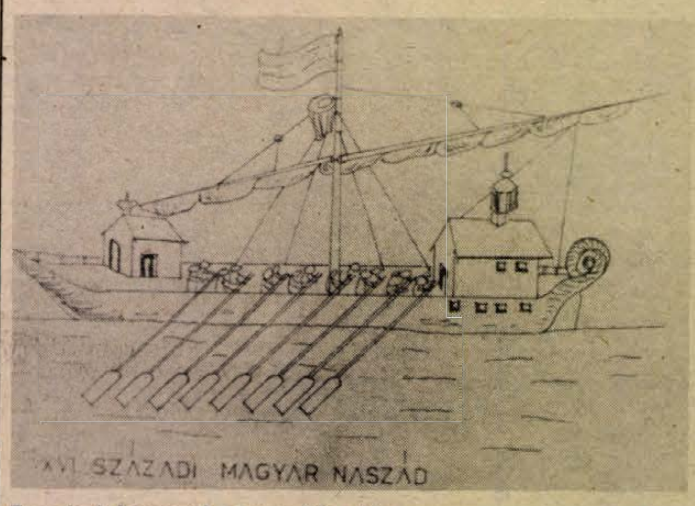

Bronzkori koponyák restaurálás után

A vízen dőlt el a csata

A mohácsi csata nemcsak a szárazföldön, de a Dunán is zajlott, s jópár nappal korábban a szárazföldi csatánál. Ezt *Kiss Béla* mohácsi helytörténetkutató állítja, aki szerint a magyarok vízi csatavesztése előrevetítette a végzetes tragédiát.

A város dunai kikötőjéből 6000 magyar katona biztosította volna a dombokon, mezőkön küzdő társait, de váratlanul rájuk támadt a török hajóhad *Szulejman Rejsz* parancsnok vezetésével. Vesztett a magyar vízierőd, a sok naszád többsége hullámsírba merült értékes hadirakományával. A magyar naszádok szerb származású parancsnoka, *Radics Bozsity* alig tudott megmenekülni.

Történészek alig fordítanak figyelmet a vízicsata eseményeire. Kiss Bélát nemcsak az írásos források győzték meg állításában, hanem a vízi leletek, így egy magyar naszád maradványa is, melyet *Belán István* kotrómester emelt a felszínre véletlenül. Abban a pár órában látszottak a míves faragások, a málló farészek, de aztán hirtelen porrá estek szét.

Így is emlékezetből sikerült rekonstruálni a vízi járművet. Kiss Béla a szegecsek, a vasrészek, a korabeli grafikák alapján következtetett az eredeti méretekre. Ezt a rajzot mutatjuk be. A kotrógép ágyúgolyókat, félbevágott koponyákat is kiemelt.

Cs. J.
Rajz: Kiss Béla

Kábítószer az ingyen cukorkában, rágógumiban?

Bódító híresztelések megkörnyékezett gyerekekről

A jóérzésű emberek felháborodottan szörnyülködnek: milyen kíméletlen és goromba módszer gyerekekkel megízleltetni a kábítószert, vagy az ahhoz hasonló hatású készítményeket, hogy a függőség kialakulása után már pénzért adják, amit most ingyen kínálnak. A fővárosban felröppent hírek nyomán Pécsett is beszédtéma lett, hogy iskolák környékén gyanús viselkedésű emberek ingyen osztogatnak cukorkát és rágógumit, amelyekben állítólag valamilyen bódító szer is van.

Az elmúlt napokban egymásnak ellentmondó információkat lehetett hallani, olvasni. Legalább annyiszor cáfolták a hírek valódiságát, mint ahányszor példálóztak azzal, hogy néhány iskolában szülők és pedagógusok együtt próbálnak valamit kiokoskodni a gyerekek védelmében.

A Baranya Megyei Rendőrfőkapitányságon rögtönzött megbeszélésen arra voltunk kíváncsiak, hogy mit lehet hallani, tudni minderről Baranyában, hogy valóban veszélyeztettek-e a gyerekek? A kábítószerekkel különböző területen és megközelítésben foglalkozók közül néggyel – *Pandur Gábor* zászlós, bűnüldözési, *Orbán László* hadnagy, értékelő, elemző és megelőzési, *Czukor Jánosné* törzszászlós, igazgatásrendészeti és *Lipusz András* őrnagy, gazdaságvédelmi osztály – beszélgettünk. A dolog lényegét tekintve mindannyian ugyanazt mondták: jelenleg még jelzés szintjén sincs tudomásuk arról, hogy pécsi, baranyai iskolák környékén kábítószerhatású anyaggal preparált rágógumit, cukorkát vagy más édességet kínáltak volna gyerekeknek. Valószínű, hogy ezúttal is arról van szó, hogy időről időre felröppennek bizonyos hírek, amelyeknek az eredetét nagyon nehéz kideriteni, amelyekhez mindenki hozzátesz egy kicsit... Könnyű követni ennek a hólabdának az útját, hisz elég csak arra gondolnunk, hogy hány olyan külföldi filmet láthatunk, hány olyan könyvet olvashatunk, amelyekben a kábítószerpiac szélesítésének módszereit – köztük a gyerekek megkörnyékezését is – bemutatják. A tetejébe mindez nem kitaláció, hanem létező valóság. Ám ha arra gondolunk, hogy néhány évvel ezelőtt milyen nehezen akartuk tudomásul venni, hogy hozzánk is elért ez az önpusztítás, akkor már nem ígér tartós nyugalmat és biztonságérzetet az, hogy ma még nincsenek tényeink a gyerekek veszélyeztetéséről. Így vélekednek a rendőrség szakemberei is, akik szerint rendkívül nehéz eredményesen szembeszállni a kábítószerhatású készítmények kereskedésével, fogyasztásával. A megelőzésben látják a legnagyobb esélyt arra, hogy ne növekedjen azok száma, akiken már nagyon nehéz segíteni. Ezért nem tartják értelmetlennek, hogy olyasmiről is szó essék, aminek – az eddigiek szerint – ma nincs valóságalapja. Sajnos, lehetséges, hogy holnap vagy holnapután már lesz...

T. É.





Apró (?) kis bűnügyek

A járókelők segítségével fogták el a támadókat

Pécsett rendőrkézre került a templomok fosztogatója

Megszűnőben a közömbösség, vagy csak néhány bátor ember szolgáltatott végre követendő példát? Nehéz lenne eldönteni, egy azonban bizonyos: az alább ismertetett apró(?) kis bűnügyek esetében mindhárom alkalommal a rendőrök közvetlen beavatkozása, jelenléte nélkül, járókelők, békés állampolgárok akadályozták meg, hogy a rablók elérjék céljukat, hogy a betörő ellillanjon a lopott holmival, hogy az erőszakoskodó, garázda férfi elérje célját a védtelen kislánynál.

MÉG EGY HATVANÉVES NÉNI IS SEGÍTETT

Február 3-án az esti órákban békésen sétálgatott Pécsett, a Váradi Antal utcán egy 36 éves úr. Vele szemben két (alkoholtól némiképp befolyásolt állapotú) barna fiatalember közeledett. Ahogy egymás mellé értek, minden ok nélkül egyszer csak lendült a kéz, s a szólóban sétálgató úr a földre rogyott. A rablók – a mosdósi lakhelyű Károlyi Gyula, valamint a fiatalkorú, pécsi R. J., hogy ellenállását végkép megtörjék, még jól körberúgdosták a szerencsétlen embert, s megkezdték zsebei átkutatását. Ám hirtelen feltűnt egy személygépkocsi és gyalogosok is közeledtek. A durva jelenet így gyorsan véget ért, a támadók futni kezdtek és egy közeli ház udvarában, kapualjában húzták meg magukat.

Pechjükre a járókelők nem elégedtek meg annyival, hogy menekülésre késztették őket. A ház kapuján – ahol megbújtak – például egy 60 éves hölgy dörömbölt határozottan, felszólítva az útonállókat, hogy jöjjenek ki. Rövid időn belül értesítették a rendőrséget, akik egy taxis közvetlen közreműködésével el is fogták a céljukat el nem ért támadókat. Mivel pénzt, vagy egyéb értéket nem sikerült eltulajdonítaniuk, rablás kísérlete vádjával indul ellenük eljárás. A megtámadott férfi 8 napon belül gyógyuló sérüléseket szenvedett.

LEBUKOTT A TEMPLOMFOSZTOGATÓ

Február 15-én és 16-án két templomnak is hivatlan látogatója volt Pécsett. A templomi és egyéb lopásokért már több ízben büntetett, pécsi lakhelyű Szabó Béla ugyanis nem lelki üdvének ápolása céljából tért be az Isten Házába. 15-én az Ifjúság útján lévő Pius-templomba könnyedén bejuthatott, hisz fényes nappal annak kapui nyitva álltak a látogatók előtt. A szemfüles, hivatlan vendég felmérte a terepet és amikor feltűnés nélkül tehette, egy porcelán Krisztus-szoborral távozott az épületből.

Másnap – szintén nem vallásos hevülettől áthatva – két ízben is ellátogatott a Xavér téren lévő görögkeleti templomba. Először nem tudott bejutni, ám másodszor – megintcsak fényes nappal – már ügyesebbnek bizonyult. A bezárt ajtóból kiemelte az üvegablakot és így tudott a kegytárgyak közelébe kerülni. Értékes kelyheket – köztük két ezüstkelyhet – rakott táskájába és más kisebb értékű kegytárgyakat is magához vett. Már éppen távozni szándékozott, amikor a templom kapujában belefutott a pópába. A határozott fellépésű lelkipásztor felszólította a gyanús kinézetű fiatalembert, mire az táskáját a pópa kezébe nyomva kereket oldott. Nem kis baki, hogy személyigazolványa is a táskában volt, az összesen 36 000 forint értékű kegytárgyak mellett. Szabó Béla lakásán megtalálták a Pius-templomból ellopott Krisztus szobrot is. Vallomása szerint értékesíteni akarta a templomi tárgyakat.

Balog Nándor

Magyar napok Stockholmban

A magyar gazdaság teljes vertikumát bemutató rendezvénysorozatra kerül sor március 2-a és 12-e között a svéd fővárosban. A programok fő szervezője a Magyar Gazdasági Kamara, de az IBUSZ, a szakmai utak legnagyobb magyarországi szervezője aktívan részt vesz a stockholmi rendezvények előkészítésében.

A hazai szakemberek közül eddig száznegyvenen foglaltattak stockholmi szállást.

A magyar napok rendezvényein a hírek szerint a Kultúra Külkereskedelmi Vállalat, az Interag, az Autótechnika, az Aluker, a Postabank és a Nikex Külkereskedelmi Vállalat és néhány kisebb magyar cég rendez bemutatókat.

VDN KRÓNIKA VDN KRÓNIKA

Olvasószolgálat

Hírek, tudósítások, események közölhetők 14–16 óráig a 15-000 telefonszámon

Hírszerkesztő:
BARLAHIDAI ANDREA

Mit? Hol? Olcsóbban!

Mecsek Áruház. Ruházati osztályon törülköző, törlőruha és takarók, a divatáruosztályon bakfis blúzok kaphatók reklámáron, amíg a készlet tart.

Domus Áruház lakástextil osztályán vietnami törülközők 20 százalékos, plüss bútorszövetek 60 százalékos kedvezménnyel kaphatók.

A MERUKER Rt. kertvárosi bútorszalonjában, Pécs, Hajdú Gy. u. 50. szám alatt egyes székek, sarokátkezők 20–30 százalékos árengedménnyel kaphatók, amíg a készlet tart.

A MERUKER Rt. komlói méteráru boltjában árengedménnyel szövet- és selyemáru vásárolható, amíg a készlet tart.

A TSZKER Sallai és Vadász úti boltjaiban reklámáron vásárolható fehér Lux szappan, Elida borotvahab háromféle illatban, olajos hal (makrella és olívaolajos), amíg a készlet tart.

Minden Zöldért-boltban citrom 20 Ft/kg-os áron vásárolható, amíg a készlet tart.

Konzum Áruház. ABC: bolgár cseresznyebefőtt, lengyel eperdzsem, szovjet szilvadzsem, kínai kakaópor, lengyel csemegecékla, halkonzervek, Putz súroló olcsóban vásárolható. Ruházati szint: spanyol műanyag szandálok, autóstáskák férfiaknak reklámáron.

SZOTÉV Márkabolt (Közraktár u. 4–6.): Szotform aluminium kéménybéléscső idomok 10–15 százalékos engedménnyel vásárolhatók, valamint különböző típusú faházak most kedvező áron kaphatók.

●

○ **Fotókiállítás Baján.** Pazár László fotóiból nyílt kiállítás a József Attila Művelődési Központban. Pazár László tíz éve fotózik, tagja a bajai Duna fotóklubnak, s alapítótagja a „Székely Aladár" művésztelepnek. Ez idáig egy önálló és több kollektív kiállításon mutatkozott be több hazai és külföldi városban. A kiállítás március 4-ig, 13–18 óráig tekinthető meg.

○ **Jubiláló művelődési központ.** Húsz évvel ezelőtt nyílt meg a szekszárdi Babits Mihály Művelődési Központ. A születésnap alkalmából megjelent a művelődési központ műsorfüzetének, a Kaptárnak a különszáma is, melyből tájékozódhatunk a tavasz végéig tartó, a jubileumhoz is kapcsolódó eseményekről.

Időjárás

Vasárnapi estig többnyire gyengén felhős lesz az ég, csapadék nem várható. Hajnalban helyenként köd képződik. Vasárnap a délnyugati szél többfelé megélénkül. A legmagasabb nappali hőmérséklet vasárnap 16 és 21 fok között alakul.

*

Mohács 484 cm apadó, vízhő 5,2 fok, Örtilos 2 cm áradó, 2,0 fok, Barcs –10 cm áradó, vízhő 3,0 fok, Drávaszabolcs 9 cm áradó, vízhő 5,9 fok.



A tegnapi jó idő sokakat csalt ki a szabadba. A belvárosi plébánia felhívására önkéntesek megkezdték a Kálvária domb és annak környé kének rendbehozatalát. A későbbiekben készülnek a stációk és a kápolna felújítására is.

*

○ **Továbbra is Dejó!** Egyre népszerűbbé válik a diópótló Dejó, a búzacsírából, cukorból és napraforgóból készülő termék. Az elmúlt évben 37 vagonnal szállított a gyártó szekszárdi üzem a sütő- és vendéglátóipari vállalatoknak és a kiskereskedelemnek, de arra számítanak, hogy az idén már negyvenöt vagonnal is el tudnak adni. Az egyre emelkedő dióárak mindenesetre besegítenek az üzletbe...

Lottó-nyeremények

A Sportfogadási és Lottó Igazgatóság közlése szerint a 8. játékhéten 5 találatos szelvény nem volt.

4 találatos szelvénye 62 fogadónak volt, nyereményük egyenként 250 649 forint,

3 találata 7680 fogadónak volt, nyereményük egyenként 1077 forint,

a 2 találatos szelvények száma 232 278 darab, ezekre egyenként 36 forintot fizetnek.

A következő hétre átvitt jutalom nettó összege 5 000 000 forint.

04–05–07

Tizenhárom esetben kérték tegnap a baranyai és a dombóvári tűzoltók segítségét tüzek oltásához. A jelentősebb Mánfa és Budafa közötti erdőben volt. A Mecseki Erdő- és Fafeldolgozó Gazdaság tulajdonában lévő erdőben mintegy tíz hektáron vegyes aljnövényzet és avar égett. A tűzoltók Komlóról, Dombóvárról és Pécsről nagy erőkkel vonultak a helyszínre. A tüzet sikerült időben eloltani, mielőtt átterjedt volna a közelben lévő fenyvesbe. A becsült anyagi kár 50 ezer forint.

●

Zsolnay-szakértők az iskolapadból

A Zsolnay család és a gyár története volt a témája tegnap az immár hagyományos „Pécs az én városom" vetélkedő második fordulójának, melyre ezúttal 15 középiskolás és közel 30 általános iskolás készült fel, hogy tudásáról számot adjon az Apáczai Nevelési Központban. Az első fordulóhoz képest nehezebb feladatokkal várták a szervezők a gyerekeket, akik 13+1 kérdéses totót töltöttek ki, és egy esszékérdés kifejtésére is lehetőségük volt. Végleges eredmény még nincs, az értékelés tart, de az már biztosnak látszik, hogy március 24-én, a döntőn 5–5 diák méri össze tudását. Az első ötnek a Zsolnay gyár ajánlott fel díjat, de a többiek munkáját is értékelik majd.

A vetélkedősorozat két évvel ezelőtt indult, a résztvevők akkor a város török és római kori emlékeiről összeállított feladatsorokra válaszoltak, de a mostani kis Zsolnay-szakértőkhöz hasonlóan más várostörténeti kérdéseket is kaptak.

○ **Műsörte Amerikába.** A kaposvári Kaposplast szerződést kötött az amerikai Qickle céggel. A szerződés értelmében a kaposváriak ebben az évben száznyolcvan tonna műsörte kefealapanyagot szállítanak az amerikai cégnek. Az első „adagot" márciusban indítják hosszú útjára.

○ **Egyetemi kapcsolatok.** A pécsi Janus Pannonius Tudományegyetem és a kolozsvári Babes Bolyai Tudományegyetem feleelevenítette a két egyetem közötti korábbi együttműködését. A két egyetem rektorának levélváltásáról kiderül, kölcsönös oktató- és diákcserékre, tapasztalatgyűjtésekre gondolnak. A pécsi egyetem felajánlotta, hogy a kolozsvári intézményben hiányzó vagy elsorvasztott szakok, szakirányok újjászervezésére szakmailag hiteles és a feladat ellátására alkalmas vezető oktatókat is kiküldenek a szükséges időre.

○ **A szülőföld hangjai** címmel német ének-zenei estet rendeznek a pécsi Doktor Sándor Zsolnay Művelődési Központban március 2-án 19 órakor. A műsorban fellép a nagymányoki kisiskolások kórusa, a geresdlaki felsősök kórusa, a vokányi Doppel-trió, a villányi asszonykórus, a véméndi vegyeskar, a vokányi vegyeskar, a nagymányoki vegyeskar és a pécs-gyárvárosi ifjúsági fúvósegyüttes. Harmónikán Kurz Anikó működik közre. Az összkart dr. Várnai Ferenc vezényli.

○ **Divatos nadrágszoknyák.** A kaposvári Lady Ruházati Szövetkezet egy új nyugatnémet partnerrel kötött együttműködést. Első alkalommal divatos nadrágszoknyákat varrnak.

○ **Jelentős forgalomelterelés** lesz ma Mohácson, a Busójárás miatt 8–20 óráig. Számos utcában megállási tilalom lép életbe.

○ **Koncert Csikszeredáért.** A Kaposvári Városi Művelődési Központban február 26-án 17.30-kor amatőr heavy metal-együttesek tartanak koncertet, melynek bevételét Csíkszeredára kívánják eljuttatni.

○ **Metamorfonia.** A budapesti planetáriumi lézerszínház új műsort állított össze. A fénykoncert a változás folyamatának egyórás sűrítménye. A különleges zenei hatások vizuális látvánnyá, a szürrealisztikus képek, a lézerfény absztrakt formái egy új dimenzióvá – látható hangokká alakulnak át. A bemutatót tegnap este tartották.

○ **Új típusú lakókocsi.** A lakókocsijairól ismert Lenti Fém- és Faipari Szövetkezet a már bevált – és részben exportra gyártott – lakókocsik mellett egy új, középméretű lakókocsit, a Pannónia 410-et is kínálja. A lakókocsi négyszemélyes, főzési lehetőséggel fölszerelt.

●

Közérdekű

Áramszünet lesz február 26-án, 11–15 óráig Pécs, Tőrekvés u., Lasonc u. által határolt területen.

Áramszünet lesz február 26-án, 7–12 óráig Pécs, Szabadságharc u., Április 4. u., Klapka u., Határőr u., Honvéd-köz, Perényi u., Kinizsi u., Eszperantó u., Bányász vértanúk u., Vájár-köz által határolt területen.

A TS 6355 típusú, 029 001–032 999 és 016 904–016 906 sorozatszámmal ellátott tv-készülékeink néhány darabjánál szállítás és tartósabb üzemeltetés után érintésvédelmi szempontból balesetveszélyes hiba fordulhat elő. Ezért kérjük a fent említett készülékek tulajdonosait, hogy a készüléket haladéktalanul áramtalanítsák és címüket a legközelebbi VIDEOTON szerviznek jelentsék be a tv díjmentes ellenőrzése érdekében. Az említett hiba csak a felsorolt készülékeknél fordulhat elő. Köszönjük együttműködésüket! VIDEOTON minőségellenőrzési főosztály.

○ **Itt a bolhapiac!** A nagy érdeklődésre való tekintettel a Zalaegerszegi Művelődési Központban már minden második vasárnapra – így mára is – meghirdetik a bolhapiacot. Nyolctól délután négy óráig élénk cserebere és adásvétel helyszíne a művelődési központ. Újabban már kisállatokat is lehet vásárolni.

Halálozás

Fájó szívvel tudatjuk, hogy édesapánk, nagyapánk, fiam, testvérünk,

JÓNÁS JÁNOS

nyugdíjas BB főtörzsőrmester, a Bázis Építőipari Vállalat dolgozója, volt szederkényi lakos, 62 éves korában, váratlan hirtelenséggel elhunyt. Temetése kedden, 27-én, 14 órakor lesz a kozármislenyi temetőben. A gyászoló család.

Autójavítók!

Vállalatunk rövid határidővel vállalja
személy- és tehergépkocsik
diagnosztikai vizsgálatára alkalmas,
különböző típusú műszerek,
telepített berendezések
(fékpad, lengéscsillapító)
HELYSZÍNI KARBANTARTÁSÁT,
PONTOSSÁG ELLENŐRZÉSÉT,
JAVÍTÁSÁT.

Cím: AUTÓ–AERO Közlekedéstechnikai
Vállalat, 9700 Szombathely,
Zanati út 4., javítási osztály.
Telefon: (94) 11-341/71; 28; 44;
Telex: 37-346.

MAI MŰSOR

SZÍNHÁZ

Nemzeti Színház: Don Carlos (este 17 órakor).

Bóbita Bábszínház: Ki jön velünk valahova? (du. 3 órakor).

FILM

Uránia: Kék madár (2), Amerikai nindzsa II. (f4, f6, f8).

Kossuth: Óz, a csodák csodája (10, 12), Amerikai nindzsa II. (f3, f5), Harapás (f7, f9).

Kossuth, klub: Szenvedély (5, 8). **Park:** Országúti disco (f4, f6, f8). **Ságvári:** A sárkány útja (4, 6). **Ifjúsági Ház:** Veled akarok járni (3), Indiana Jones... (5). **Komló:** Meghalni a szerelemért (4, 6, 8). **Mohács, video:** Kegyetlen utca (6, 8). **Szigetvár:** Vaklárma (6, 8). **Siklós:** Rémálom az Elm utcában (5, 7). **Nevelési Központ Filmszínháza:** A sötétség fejedelme (3, 5, 7).

RÁDIÓ

PÉCSI RÁDIÓ

9.00: Vasárnapi magazin. 10.00: Hírek. 10.05: Szerkesszünk együtt. Zenés összeállítás a hallgatók kérésére. 11.00: Műsorzárás. 13.00: Szerbhorvát nyelvű nemzetiségi műsor. 13.45: Német nemzetiségi műsor. 14.30: A pécsi stúdió három nyelvű szolgáltató és kereskedelmi műsora. (közben: hírek: 15.00: Petőfi, 16.00—17.00—18.00: regionális, 16.30: német és szerbhorvát nyelvű). 18.30: Szerbhorvát nyelvű nemzetiségi műsor. 19.00: Magyar nyelvű hírek. 19.05: Német nyelvű nemzetiségi műsor. 19.35: Esti zene, sport, információk. 20.00: Gruss und Kuss Radio Budapest zenés riport-, üzenet- és kívánságműsora külföldi és hazai németek számára. 21.30: Műsorzárás.

TELEVÍZIÓ

MAGYAR TELEVÍZIÓ
TV 1.

8.48: Műsorismertetés. 8.50: Családi torna. 8.55: Kéménymesék. Óvodások műsora. 9.20: Az elsüllyedt világok. Francia rajzfilmsorozat. 9.45: Játsszunk bábszínházat! Gyermekbábosok VIII. tévéfesztiválja. 10.05: A medve. Francia riportfilm egy különleges forgatásról. 10.55: Magyarország—Románia. Válogatott vízilabda-mérkőzés. Közvetítés a Komjádi uszodából. 12.00: Képújság. 14.20: Képújság. 14.27: Műsorismertetés. 14.30: Foci angol módra. I. rész. 14.50: Vasárnapi vendégségben Borsos Miklósnál. 15.25: Húzd, húzd muzsikásom. Folkzenekarok vetélkedője. I. középdöntő. 16.25: Betűreklám. 16.30: Ajándék az Állami Biztosítónak. Szórakoztató riportműsor népszerű művészek közreműködésével. 17.50: Műsorajánlat. 17.55: Nekem ne lenne hazám? Egy operatőr honismereti sorozata. 18.10: Reklám. 18.15: Delta. Tudományos híradó. 18.45: Reklám. 18.50: Esti mese. 19.00: A HÉT. 20.00: Híradó. 20.15: Néhány perc Kabos Gyulával. 3. Egy ötlet felépül. 20.25: Egy kis rock. Angol zenés film. 20.35: Játék az almáért. Csehszlovák szatirikus vígjáték. 22.05: Reklám. 22.10: Telesport. 22.25: Megfagyott gesztusok. Portréfilm Hencze Tamásról. 22.50: Képújság.

TV2.

8.00—12.00: Tévémagiszter. A művelődési főszerkesztőség műsora. 14.00: Képújság. 14.15: Tv2. Benne: Riportok — Időjárás — Zene. Röntgen. Szociális és egészségügyi híradó. 15.00: Szimfónia. Francia tévéfilmsorozat. 7. rész. 15.52: Tv2. 15.55: Bolygónk, a Föld. Amerikai ismeretterjesztő filmsorozat. 7. rész. 16.50: Tv2. Benne: Nótázzunk!... 17.25: Operamagazin. 18.25: Benedek Elek meséi. Magyar mese. Népek meséi. Spanyol rajzfilm. 18.48: Tv2. Benne: 19.10: Austria lottó Magyarországon is. 19.30: A pilóta. Amerikai tévéfilm. 21.04: Tv2. Benne: A csend ünnepe. Hitek, halálok — Varsó, 1989. 21.40: Zeneszalon. Művészek találkozása a stúdióban. Kb. 22.40: Tv2. Napzárta.

JUGOSZLÁV TELEVÍZIÓ
1. MŰSOR

9.10: Ruszin és ukrán nyelvű krónika. 9.25: Műsorismertetés. 9.30: Hírek. 9.35: Rajzfilmsorozat. 10.00: Vasárnap délelőtt. 11.00: Mozaik. 12.00: Komolyzenei program. 13.00: A rémület háza — filmsorozat. 14.00: Hírek. 14.05: Vasárnap délután. 16.05: 2000 után. 17.05: The Lost Safari. Amerikai játékfilm. 18.45: Rajzfilmsorozat. 19.10: Tv-fortuna. 19.30: Tv-napló. 20.00: Akasztottak háza. Drámasorozat. 21.00: Szórakoztató zenei műsor avagy játékfilm-közvetítés. 21.30: Tv-napló. 21.50: Sportszemle. 22.20: Angol nyelvű hírek. 22.25: Mindig Önökkel — Éjszakai program. 0.25: Hírek. 0.30: A hétfői műsor ismertetése.

2. MŰSOR

7.50: Műsorismertetés. 7.55: Hírek. 8.00: Éjszakai program. 10.00: Ma a holnapért. Műsor a JNH tagjai részére — Játékfilm. 13.00: sportdélután. 19.30: Tv-napló. 19.55: Műsorismertetés. 20.00: A modern sebészet úttörői. Dokumentumsorozat. 20.55: Tv-Mix. 21.10: Bizonyítások. 21.40: Dokumentumprogram. 22.10: A hétfői műsor ismertetése.

OSZTRÁK TELEVÍZIÓ
1. MŰSOR

9.00: Hírek. 9.05: II. Osztrák Köztársaság. 9. rész. 10.35: Heti körkép. 11.10: Sajtószemle. 12.00: Hello Ausztria, Hello Wienna. 12.30: Tájékozódás. 13.00: Bögreleső útközben. 13.25: Alf. 13.50: Zenedoboz. 14.00: Két földönkívüli. Olasz film. 15.35: A negyedik király. 15.40: Törpikék. 15.55: Szőke tündérkék. 16.25: Mini tv-híradó. 16.35: Pumukli kalandjai. 17.00: Ifjúsági magazin. 18.30: Falcon Crest. Amerikai filmsorozat. 19.30: Híradó. 19.48: Sporthírek. 20.15: Figaro házassága. Operaelőadás. 23.30: Víziók. 23.35: Stephane Grappeli Bécsben. 0.35: Hírek.

SKY EUROSPORT

7.00: Az erő órája. 8.00: Mókagyár. 10.00: Eurosport-étlap. 10.30: Krikett. 11.00: Biliárd. 13.00: Golf. 15.00: Stuttgart Classic teniszverseny. 18.00: Északi Sí Világkupa. 19.00: Lovasshow. 20.00: Labdarúgás. 22.00: Teniszverseny. 1.00: Rugby. 2.00: Műsorzárás.

SUPER CHANNEL

7.00: Super B. O. O. S. 11.00: Coca-Cola Eurochart. 12.00: Egyveleg. 13.00: Irva vagyon. 13.30: Hallo Ausztria, Hallo Bécs. 14.00: Egyveleg. 16.00: Turistamagazin. 16.30: Egyveleg. 17.30: A világ holnap. 17.55: Időjárás. 18.00: Európai üzleti hírek. 18.30: Nemzetközi slágerstúdió. 19.30: Burke törvénye. Bűnügyi film. 20.25: Időjárás. 20.30: Vasárnapi mozi. A karvaly jele. 22.10: Barnaby Jones. Bűnügyi film. Kb. 23.10—7.00: Egyveleg.

TV 5-ÖS

16.05: Hírek. 16.15: A nagy sakktábla. Varieté. 18.00: Állatbarátok magazinja. 18.30: Bárányhimlő-híradó. 19.00: Hotel. Irodalmi műsor. 19.30: Hírek, időjárás. 19.40: Vendégségben Frednél. Kötetlen interjúk hírességekkel. 20.40: Kőr és pikk. Varieté. Kulturális műsor. 0.20: Oceaniques. Kulturális műsor. 0.50: Műsorzárás.

SAT1

8.05: A Flinstone család. 8.30: Mister Ed. 8.55: Műsorelőzetes. 9.00: Batman. 9.50: Főzőcske. 10.00: Sport. 10.30: Utazási magazin. 10.55: Vallásos szemszögből. 11.00: Mikosch a titkosszolgálatnál. Osztrák komédia. 12.30: Az a fő, hogy értjük egymást. 12.45: Időutazás. 13.15: Nevelési tanácsadó. 13.20: A mi kis falunk. 14.15: Az állatok és mi. 14.35: Jégkorong. 17.05: Gránátos Joe. Amerikai western. 18.45: Híradó, időjárás. 19.05: A szép és a szörnyeteg. 20.00: A szégyenfolt. Osztrák—NSZK film. 21.30: Hírek, sport. 22.00: Csevely a toronyban. Talkshow Bonnból. 23.30: Menekülés közben. Krimi. 0.10: Műsorelőzetes.

RTL

8.00: Li-La-Launabär. 9.20: Emanon. Amerikai film. 11.00: Az átverés. Amerikai kalandfilm. 12.30: Klasszikusok délidőben. 13.10: Apám földönkívüli. 13.30: A Jetsonok. 14.00: Dr. Who. Angol sci-fi. 14.30: Két maffiózó Al Capone ellen. Olasz—spanyol film. 16.00: Wiesbadeni karnevál. 17.45: Művészet és üzenet. 17.50: Zenerevű. 18.45: Híradó. 19.10: Utazási vetélkedő. Ma Las Vegas. 20.15: A kis Karl gyermekcsínyei. NSZK vígjáték. 21.45: A Der Spiegel hírmagazinja. 22.15: Prime Time. Kívánsághangverseny. 22.35: Tutti Frutti. 23.30: Crime Story. Krimi. 0.20: Szexi klippek. 0.45: Tutti Fruti. 1.35: Aerobik. 1.40: Műsorzárás.



A pécsi Lehota az elökészüeti mérkőzésen megadásra kényszerítette a zalaegerszegi Balázs kapust. Ezt várják tőle a szurkolók a bajnokságban is.

A nemzetközi szereplésért küzd a PMSC

Az FTC ellen lehet mennybe menni, de megjárható a pokol is

Nyakunkon a labdarúgó NB I. tavaszi nyitánya, mindezek ellenére az elmúlt hetekben Pécsett és az országban többet foglalkoztak a sportkör szervezeti változásaival, valamint korántsem rózsás anyagi helyzetével, Garami József edző különböző terveivel, mint a labdarúgócsapat felkészülésével. Márpedig kevésszer volt olyan kedvező helyzetben a PMSC labdarúgócsapata a bajnoki tabellán, mint most. Éppen ezért kerestük fel a rajt előtt egy héttel a pirosfeketék edzőjét, hogy tájékozódjunk a szakmai munkáról, a felkészülés helyzetéről.

– Mitagadás sok cirkusz volt az elmúlt hetekben a csapat körül, s egyáltalán nem mondható el, hogy megoldódtak volna anyagi gondjaink. Mindez persze befolyásolta a játékosok hangulatát, érzékelhető volt köztük a feszültség. No, persze ebbe jócskán belejátszott az is, hogy jónéhányukat – a csapat gerincét alkotóknak júliusban lejár a szerződése – megkeresték a nálunk többet ígérő egyesületek. Mindezek ellenére biztató érdeklődés ébredt mellettünk, a szponzorok támogatásának realizálása azonban csak a későbbiekben nyer megfogalmazást.

– A csapat körül kialakult kellemetlen helyzet mennyiben befolyásolta a játékosok alapozó és formába hozó szakmai munkáját?

– Szerencsére nincs sok okom a panaszra. Nagy szorgalommal és elszántsággal készültünk és készülünk a bajnokságra. A csapatból néhány ember hosszabb, rövidebb sérülését nem számítva – például Czérna és Brezniczky dr. – mindenki becsülettel végigdolgozta az elmúlt heteket. Sőt, ezúttal azoknak is sikerült az alapozó kvantum elvégzése, akik az elmúlt időszakban vagy teljesen, vagy részlegesen hiányoztak a felkészülésnél. Közöttük van Nagy Tamás, Márton és Lehota. Sajnálatos az, hogy a még ősszel súlyos sérülést szenvedett Bódog, valamint a közelmúltban Achilleszsérülést szenvedett Turi nem állhat rendelkezésünkre. Rajtuk kívül csupán a katonai szolgálatnak eleget tevő Lovász és a kapus Bogyay hiányzott egy-egy foglalkozásról.

– Miként ítéli meg a felkészülést?

– Jóllehet az erősebb ellenfelekkel betervezett mérkőzések – a jugoszláviai portya kútba esése miatt – elmaradtak, az időjárás kegyeibe fogadott bennünket. Olyannyira, hogy a januári, teremben is folytatott edzések után, februárban már minden foglalkozást a szabadban, s főleg sok labdagyakorlattal tudtunk végig csinálni. Ami pedig az NB II-es ellenfelekkel történt edzőmérkőzéseket illeti: az edzettségi állapotnak megfelelően valamennyit jónak ítélem.

– Mit mondhat a kialakult csapatról?

– Sajnos az ősszel kialakult kezdő együttesből – mint már említettem – két stabil játékosról kell, legalább is egyelőre, lemondanom. Turiról és Bódogról. Turi öt éve meghatározója a gárdának, míg Bódog pedig, azt mondhatom, hogy ez a fiatal játékos hétről hétre jobb formába lendült. Most az a gond, hogy kivel helyettesítsem őket. Bódog helyére Braun és Czérna, míg Turi helyére Nagy és Csoboth pályázik egyenlő eséllyel.

– Milyen változás állt be a játékoskeretben?

– Nem sok. Mindössze egyetlen új arcot láthattak az edzéseken és mérkőzéseken a szurkolók. Visszaigazoltuk Somberekről volt ifjúsági játékosunkat, *Gyurkity Zoltánt*. A 19 éves csatár rendkívül gyors és jól helyezkedik, csupán a helyzetkihasználásaival adós.

– A Fradi ellen kezd a PMSC az Üllői úton. Ez lehet a csapat mennybemenetele, de éppúgy lehet a pokoljárása is.

– Annál is inkább, mivel az FTC közvetlen mögöttünk áll a tabellán. Ők is tisztában vannak a találkozó eredményének fontosságával. A bajnokság kezdetén az 1–6. hely valamelyikének megszerzése volt a cél. Most a nemzetközi szereplés kivívásáért harcolunk. Csakhogy ez a célja a Ferencvárosnak is. Többek között ezért lesz nagy mérkőzés szombaton az Üllői úton – fejezte be Garami József.

Kapu László

Dél-Afrika: még él az apartheid

A dél-afrikai politikai enyhülés volt a legfőbb témája annak a tanácskozásnak, amelyen a Nemzetközi Olimpiai Bizottság (NOB) apartheid-ellenes bizottságának a tagjai találkoztak Kuvaitban. Az ülés résztvevői biztatónak nevezték a legújabb fejleményeket, így például Nelson Mandela polgárjogi aktivista szabadonbocsátását. Ennek ellenére megállapították azt is, hogy az országban továbbra is létezik faji megkülönböztetés.

Az apartheid-ellenes bizottság javasolta, hogy a dél-afrikai sportszervezetek kezdeményezéseit az Afrikai Nemzeti Olimpiai Bizottságok Szövetsége (ACNOA) vitassa meg. Felvetődött, hogy egyes dél-afrikai sportolóknak az eddiginél nagyobb lehetőséget biztositanak a felkészülésre, a versenyzésre.

A tanácskozás után Juan Antonio Samaranch, a NOB elnöke kijelentette:

– Úgy érzem, Dél-Afrika jó irányban halad, de még nem számolták fel az apartheid-rendszert, ezért csak óvatos bizakodással figyelhetjük a fejleményeket. Döntő lehet, hogy a pretoriai kormány milyen magatartást tanúsít az elkövetkező hónapokban.

Jean-Claude Ganga, az ACNOA elnöke azt mondta, a problémákra a legérintettebbeknek, vagyis az afrikaiaknak kell megoldást találniuk.

LELÁTÓ



Meghamisított választás?

Sajnos, az elmúlt héten egy szomorú hír került a labdarúgás középpontjába, autóbaleset következtében elhunyt a Videoton vezetőedzője, Kaszás Gábor. Szegedi edzősködésére hívta fel magára először a figyelmet, majd szép eredményeket ért el először Siófokon és most Székesfehérváron is. Nem véletlenül hívták meg edzőnek az utánpótlás válogatotthoz, s az MLSZ jelenlegi elnöke a közelmúltban úgy nyilatkozott róla, hogy a jövő szövetségi kapitánya lehet.

A hét elején Mészöly Kálmán egy baráti találkozón elmondta, hogy elsőszámú segítőjének tekinti Kaszás Gábort. Tavasszal még úgy, hogy változatlanul irányítja a Videoton csapatát is, aztán majd nyáron eldől, hogy főállásban, vagy továbbra is másodállásban segíti a kapitányt. Mészöly elmondta azt is, hogy a napokban hivatalosan is bejelenti elképzelését. Sajnos, erre már nem kerülhetett sor a baleset miatt.

Kaszás Gábor halálával így két helyen is megüresedett a kispad. Nehéz lesz őt pótolni, de az élet megy tovább, és meg kell találni utódját. Mészöly Kálmán még nem nyilatkozott, a Videoton vezetői is csak annyit hoztak nyilvánosságra, hogy egyelőre a jelenlegi pályaedző foglalkozik a csapattal. A kiszivárgott hírek szerint a Videoton több edzővel is tárgyal, közülük Mezey Györggyel szerződnének a legszivesebben.

*

Ha már szóba jött a Videoton, akkor időzzünk még el a gondolat erejéig a székesfehérvári klubnál. Bizonyára sokakat meglepett, hogy a tavalyi gólkirály, Petres Tamás a Veszprém csapatához kíván szerződni. Pár héttel ezelőtt már volt szó a távozásáról a Lelátóban, de akkor még az a hír járta, hogy az MTK-VM szeretné megszerezni. A jólértesültek most sem cáfolják ezt, hiszen Petres mindössze fél évig akar a Veszprém játékosa lenni.

A héten a válogatott keret előkészületi mérkőzése után beszélgettem Petressel erről, de rendkívül titokzatos volt, annyit mondott, elégedjek meg azzal, hogy számára ez a legjobb üzlet, mert nyáron oda mehet, ahová akar, és féléves szerződésért másutt nem adnának ennyit. Hogy Petres csak taktikából nyilatkozta ezt, vagy valóban így van, nehéz eldönteni. Talán egyszer majd kiderül a Veszprémhez való ragaszkodása.

*

A közelmúltban zajlottak a sportági szakszövetségeken a vezetőségválasztások. Volt, ahol símán történt mindez, de a többségnél óriási vihart váltott ki a választás. Az úszóknál például két szövetség is alakult, de történtek hasonló furcsaságok másutt is. Azt beszélik, hogy a súlyemelőknél meghamisították a szavazás eredményét. Állítólag az egyik jelölt szavazataiból elvette egy másik javára, s az érvényes szavazatoktól megfosztott egykori elnökségi tag így nem került be a vezetésbe.

Ez csak szóbeszéd, de lehet, hogy van alapja. Én ugyan nem láttam a szavazólapokat, de van, aki állítja, ha egy semleges bizottság ellenőrizné, más eredmény jönne ki, mint amit nyilvánosságra hoztak. Ha ez valóban így van, akkor nagyon szomorú a jövőt illetően. Manapság divatos lépten-nyomon a demokráciát hirdetni, de úgy tűnik, a hangoskodók egy része csak szóban gondolja komolyan, a valóságban másképpen cselekszik.

Lelátós

A Pécsi Építő és Tatarozó Vállalat
FELVÉTELT HIRDET
felújítási munkák irányításában jártas építőmérnök, ill. magasépitő üzemmérnök számára építésvezetői munkakörben.
Fizetés megegyezés szerint.
Jelentkezés: Pécs, Timár u. 23., személyzeti vezetőnél.

Orvosi ellenőrzés, bizakodó hangulat

„Végre igazi alapozás volt!" – Idegenlégiós Siófok-on(ról)?

– Amióta Siófokon edzősködöm ez volt az első igazán jól sikerült alapozási időszak, – mondja *Gellei Imre* vezető edző. – Tavaly ilyenkor a hollandiai terem világbajnokságon való részvétel miatt a csapat egyik fele itthon, a másik külföldön edzett. Az 1989-es év nyarán indultunk az Intertoto Kupában, amely miatt szintén nem végezhettünk „tiszta" alapozást. Most január 3-tól összesen 9 hét áll rendelkezésünkre ahhoz, hogy kellően felkészüljünk.

– Mi a cél, s ennek elérése érdekében mit csináltak az elmúlt időszakban?

– Szeretnénk a bajnokság végén is megtartani jelenlegi jó pozíciónkat, a 8. helyet. Ez nem lesz könnyű, hiszen az NB I-es mezőnyben nagyon sok a közel azonos képességű csapat, így minden mérkőzésre nagyon oda kell figyelni, lazítani sosem szabad. A Magyar Kupában a Budapesti Honvéd a következő ellenfelünk. Nem titkoljuk: mi is szeretnénk továbbjutni. Mindezek figyelembevételével február elejéig tiszta alapozási munkát végeztünk, de hét végeken több teremlabdarúgó-tornán elindultunk, hogy fejlesszük a játékkészségeket is. Az egyhetes jugoszláviai túránkon öt mérkőzést játszottunk, komoly ellenfelek ellen. Közben „lazításképp" természetesen tovább folytak az edzések, így a fiúk nem éppen kipihenten léptek pályákra. Ennek eredménye, hogy egy győzelemmel, két döntetlennel, és két vereséggel zártuk mérlegünket. Hazatérve – immár harmadik alkalommal – Budapestre utaztunk, s a TF-en orvosi terheléses vizsgálatokat végeztünk.

– Jóllehet csaknem egy hét még hátravan a rajtig, bizonyára kialakult már a csapat gerince a Veszprém elleni mérkőzésre . . .

– Természetesen, hiszen egy jó rajt rendkívül fontos lenne. Az előkészületek során igyekeztem minden játékosnak bizonyítási lehetőséget adni, volt edzőmérkőzés, amikor bizony csak a szerencsével nyertünk, Oroszlányban viszont már jó néhány szép akciót vezettünk, s biztató jelek mutatkoztak a csapatjátékban. A felkészülési időszakban komolyabb sérülés nem történt, köszönhető ez többek között kiváló gyúrónknak, *Balázs Zoltánnak*. Jugoszláviában a fizikai felkészítés mellett mindenkivel személyes beszélgetéseket is folytattunk edzőtársaimmal, *Horváth Károllyal*, és *Pozsgay Lajossal*, valamint az ügyvezető elnökkel, *Illés Jánossal* közösen. Úgy érzem több játékost sikerült kimozdítanunk a lelki holtpontról. A Veszprém ellen szombaton a kisebb sérüléssel bajlódó Horváth és az egészséges Bíró közül valószínűleg ez utóbbi áll majd a kapuban. Hátul Kolovics vagy Brettner, Aczél, Olajos, Szabó B., vagy Marozsán sorakozik fel. A középpályássor a Keszeg, Zsadányi, Marozsán vagy Herczeg, a csatársor a Magyar Zs., Czigány vagy Herczeg, Kirchmayer összeállításban szerepel.

– Jó néhány korábbi játékost nem találunk a névsorban . . .

– Még az ősszel Győrbe távozott tőlünk Freppán, most tavasszal pedig Szabót igazolta át a Szombathely, így előbbre lépett a tartalékcsapatból Herczeg, Buzsáki és Varsány. Borostyánt Jugoszláviában megrúgták, sérüléssel küszködik, pedig rá nagy szükségünk lenne április 23-ig, amikortól két fél évre Finnországba szerződik. Az első mérkőzésünkön sárga lapok miatt hiányzik a csapatból Meksz. A múlt héten érkezett hozzánk egy román labdarúgó is, aki az edzéseken nagyon érett játékosként mutatkozott be. Hogy sikerül-e igazolnunk az egyelőre még kérdéses.

– Mit vár a Veszprém elleni találkozótól?

– Mindkét csapat számára amolyan helyosztónak minősül ez az összecsapás, a Veszprém igen hajtós, kemény, erőszakos futballt játszik, erre kell felkészülnünk. Jó lenne, ha végre a hazai közönség biztatásával is mellénk szegődne, és akkor talán a győzelem sem marad el.

Gyarmati László

A BARANYA MEGYEI ZÖLDÉRT VÁLLALAT kiskereskedelmi bolthálózata
– szakképzett eladókat, illetve szakképzett, vagy gyakorlattal rendelkező pénztárosokat
keres felvételre.
Továbbá központi telepünkre
– targoncavezető dolgozó
jelentkezését várjuk.
Bérezés: megegyezés szerint.
Jelentkezés: Pécs, Megyeri út 66., kiskereskedelmi osztályon.
ZÖLDÉRT

Labdarúgó VDN Kupa

Először: Bólyi MEDOSZ–PVSK döntő

Hazai pályán bukott el a tavalyi kupagyőztes Mohács

Mázaszászvári Bányász–Somberek 0-0. Mázaszászvár, 100 néző. V.: Szinger. Mázaszászvár: Görföl (Radics) – Virovácz, Maglódi, Komáromi, Kasler – Orsós, Kollár, Ambrus, Róth – Román, Szigeti (Németh). Edző: Róth Antal. Somberek: Bánki – Bendes, Szeitz, Illés, Lutz – Vigh, Kerner (Hehl), Dárdai (Óbert), Jakab – Komli (Pauska T.), Pauska Z. Edző: Dárdai Pál. A mérkőzést idényeleji játék jellemezte. A hazai csapat gólhelyzeteit nem tudta gólra váltani.

Mohácsi Új Barázda Tsz SE–Bólyi MEDOSZ 0-0. Mohács, 700 néző. V.: Szőke. Mohács: Antal (Lukács) – Kófiás, Rumszauer, Reit – Becker, Katona, Kovács (Hrotkó), Gillitsch (Laczkovich) – Ratting, Lőrincz, Adi. Edző: Bőzsöny János. Bóly: Puch – Kósa, Macsi, Virág – Pál (Turai), Kirchner, Bruder, Ambrus (Schneider) – dr. Papp, Vető, Biró. Edző: Weiszbart József. Tapogatódzó, lanyha bólyi fölénnyel kezdődött a játék, de kapura egyik csapat sem jelentett veszélyt. A 25. perc után élénkült a játék, mind a két kapu előtt adódott egy-egy gólhelyzet. Szünet után a hazaiak átvették a játék irányítását, jobbnál-jobb helyzeteket alakítottak ki, de rendre ki is hagyták.

Siklósi Tenkes–Beremend 5-1 (1-0). Siklós, 200 néző. V.: Keresztes. Siklós: Pál (Keresztes A.) – Kapitány, Kovács, Keresztes Zs. (Fodor), Rózmer – Weinert, Kiss, Kolompár – Szrimácz, Szabó (Schweiczguth), Vezér. Edző: Amigya Pál. Beremend: Bosnyák (Takács) – Szász, Pluzsár, Schulteisz (Gellén), Horváth, Bábi – Szabó, Illés (Mogyorósi), Jekl, Müller O. (Zábó) – Fülöp, Müller K. Edző: Hehl János. A hazai csapat a mérkőzés nagy részében mérsékelt teljesítményt nyújtott, de a kapu előtti határozottságával könnyedén győzte le a lelkes, de rutintalan ellenfelét. Góllövők: Vezér (2), Weinert, Szrimácz, Kiss, ill. Illés.

Szigetvár–Kaposvári Honvéd 2-1 (1-1). Szigetvár, 50 néző. V.: Bognár. Szigetvár: Füredi – Miklós (Brigovácz), Tóth, György (Bálint), Priol – Csokona, Horváth (Berki), Kiss – Schiffer (Kardos), Bodó, Hadnagy, (Kertész). Edző: Csaba Gábor. Kaposvár: Volcsányi (Házi) – Horváth Z., Horváth J., Bárány, Nagy (Kerék), – Varga, Fülöp, Zámbó, Kocsis (Viszti) – Szenczi, Szilágyi. Edző: Köves László. Jó iramú mérkőzésen megérdemelt szigetvári győzelem. G.: Kiss, Bodó, illetve Szenczi.

A „B" CSOPORT VÉGEREDMÉNYE:

1. PVSK	5	3	1	1	10- 7 10
2. PMSC II.	5	3	—	2	8- 4 9
3. K. Bányász	5	2	2	1	8- 5 8
4. K. Honvéd	5	2	—	3	8-10 6
5. Paksi SE	5	1	2	2	6- 7 5
6. Szigetvár	5	1	1	3	4-11 4

AZ „A" CSOPORT VÉGEREDMÉNYE:

1. Bóly	5	4	1	—	12- 2 13
2. Mohács	5	3	1	1	12- 2 10
3. Somberek	5	3	1	1	7- 3 10
4. Mázaszászv.	5	1	1	3	5-11 4
5. Siklós	5	1	—	4	8-15 3
6. Beremend	5	1	—	4	6-17 3

Kézilabda Komló Kupa

Komlói Bányász–PMSC mérkőzés az első helyért

Pontveszteség nélkül a két baranyai csapat

Természetesen a legjobban fizető helyre várta csapatát Harmat Tamás, a Pécsi MSC férfi kézilabdázóinak edzője tegnap délelőtt az első ízben kiírt Komló Kupa rajtjánál, jelezve a 6-os mezőnyben a piros-feketék a legerősebbek. Jó mezőnyt hoztak össze a rendezők, hiszen a pécsiek mellett az ugyancsak NB I-es Dunaferr, a magyar második vonal egyik legstílusosabb kézilabdát játszó együttese, a Szondi SE, a szintén NB I. B-s Nagykanizsai Tungsram, a jugoszláv másodosztályú Ezék fogadta el az NB I. B-s őszi listavezető Komlói Bányász meghívását.

Bizonyára jó vonzerőt jelentett a felkészülés időszakában lévő csapatoknak, hogy két nap alatt öt komoly mérkőzést játszhatnak, s emellé az első három helyezett összességében 50 000 forint pénzdíjban is részesül.

Ötven perc rohanást (kétszer 25 percig tartott egy meccs) hozott a Komló–Szondi nyitó mérkőzés, és meglepően biztos hazai sikert. A bajnokságban a fehérvárjak elvitték a két pontot Komlóról, most nem tudtak semmi okosat kitalálni a gyors játékra jól figyelő, és támadásaikat eredményesen befejező Bányásszal szemben. A Füzesit és Kovács Tamást nélkülöző Pécsi MSC a vártnál sokkal nagyobb csatát vívott a celjei I. ligás játékosokkal megerősített Ezék ellen. A jugók még a második félidő közepén is vezettek, s bizony, ha Tóth nem hárít négy 7 méterest, könnyen meglepetés érhette volna Hangékat. A hajrára túlfűtött hangulatba került eszékieknek így is dicséretükre válik a mindössze 3 gólos vereség.

A Komló óriási elszántsággal kezdett az NB I-es Dunaferr ellen, s az 5. percben 4-0-ra vezetett. Aztán 7-7-nél érték utol őket a dunaújvárosiak, de ettől kezdve a Bányász megálljt parancsolt nekik, s ha meglepetésnek is számít, hat góllal nyertek a hazaiak. A PMSC-nek nem jelentett különösebb feladatot a Nagykanizsai Tungsram legyőzése, akik előzőleg a dunaújvárosiakat, utána pedig a Komlót sem tudták megszorítani. Az első nap zárómérkőzésén egy félidőn át tartotta magát a Szondi a PMSC-vel szemben, a második félidőben azonban már nem volt ellenfél a fehérvári csapat.

A két baranyai gárda maradt pontveszteség nélküli a körmérkőzéses torna első napján, így minden bizonnyal egymás elleni mérkőzésük dönt. Ma 8.55-kor kezdődik a komlói városi sportcsarnokban a Komló–PMSC találkozó, s ezenkívül még folyamatosan öt másik meccset is láthatnak az érdeklődők. A Bányász 10.45-kor az eszékiekkel mérkőzik, a PMSC 12.35-kor a Dunaferr ellen lép pályára.

A torna első napjának eredményei: Komló–Szondi 29-20 (15-10), Dunaferr–Tungsram 27-17 (13-10), PMSC–Eszék 21-18 (10-9), Komló–Dunaferr 30-24 (15-11), PMSC–Tungsram 27-16 (13-5), Eszék–Szondi 21-20 (8-9), Komló–Tungsram 24-18 (13-9), Dunaferr–Eszék 28-16 (12-9), PMSC–Szondi 32-23 (13-13).

A torna állása az első nap után:

1. PMSC	3	3	—	—	80-57 6
2. Komló	3	3	—	—	83-62 6
3. Dunaferr	3	2	—	1	79-63 4
4. Eszék	3	1	—	2	55-69 2
5. Szondi	3	—	—	3	63-82 —
6. Tungsram	3	—	—	3	51-78 —

G. G.

GÓLTOTÓ

A jövő szombaton indul a labdarúgó-bajnokság a Nemzeti Bajnokság felsőbb osztályaiban. A labdarúgótavaszt jelzi, hogy indul góltotópályázatunk is. Ráadásul mindjárt rangadóval. A pályázati szelvények beérkezési határideje szombaton déli 12 óra. Pályázni csak a lapból kivágott szelvényekkel lehet. A tippszelvényeket a következő címre küldhetik el pályázóink: Vasárnapi Dunántúli Napló, 7601 Pécs, Hunyadi út 11.

Főmérkőzés: Ferencváros–PMSC .....

Pótmérkőzés: Siófok–Veszprém .....

A pályázó neve: .....

Lakcíme: .....

Kosárlabda

Dombóvári VMSE–Szolnoki Olajbányász 107-82 (50-48). NB I. férfiak: 9–16. helyért. Dombóvár, 800 néző. V.: Bacsfay, Vasvári. Dombóvár: Ács (26), Kudlacz (21), Miedzik (22), Góczán (12), Molnár (3). Csere: Bosznai (21), Jászberényi, Kis (2). Edző: Gróf Attila.

vasárnapi SPORT

Labdarúgás

PMSC–Nagykanizsai Olajbányász 3-2 (1-1)

Nagykanizsa, 500 néző. V.: Velicskó. PMSC: Bodnár (Kovácsevics) – Kónya, Márton (Tomka), Braun, Palaczky – Megyeri, Nagy T., Bérczy (Csoboth) – Lovász, Czéh (Vén), Lehota (Gyurkity). Edző: Garami József. Nagykanizsa: Kovács (Csáki) – Miklós, Kepe, Horváth, Szőke – Zrínyi (Hegedüs), Mózsi (Németh), Vidos – Bocz (Gór), Skublics (Domján), Fuisz. Edző: Madár Gábor.

15. perc: A nagy kedvvel játszó Nagy Tamás saját térfeléről rajtolt, sorra elhúzott a rátámadó játékosok mellett, majd a kiinduló kapus mellett 14 méterről a bal sarokba helyezett. (1-0). (Kitűnő egyéni teljesítmény.)

40. perc: Fuisz iramodott el a bal oldalon, belőtt labdáját Bocz tette Skublics elé, aki a visszapattant labdát közelről vágta a kapuba. (1-1).

53. perc: Lovász a jobb szélen húzott kapura, aki éles szögből, a kapus közreműködésével volt eredményes (2-1).

55. perc: A gyors Lovász állva hagyta az olajos védőket és 11 méterről biztosan lőtt a jobb alsó sarokba. (3-1).

65. perc: Fuisz szerzett labdát a bal oldalon, akinek beadása a menteni igyekvő Braun fejéről saját kapujába vágódott. (3-2). Öngól!

A bajnoki rajt előtti előkészületi mérkőzésen 60 percen át igen frissen és ügyesen játszottak a pécsiek, de azt követően a helyzetek kihasználásában már nem jeleskedtek.

Balogh Antal

TOTÓ

1. Karlsruhe–B. Leverkusen 2-1 1
2. Eintracht F.–VfB Stuttgart 5-1 1
3. Mönchengladb.–Werder B. 4-0 1
4. Duisburg–Hertha BSC 0-3 2
5. Schalke 04–Wattenscheid 1-1 x
6. Meppen–Saarbrücken 2-0 1
7. Bayreuth–Darmstadt elmaradt
8. Unterhaching–Aachen 3-2 1

A többi mérkőzést vasárnap játszszák.

A mai sportműsor

Labdarúgás. Steinmetz Kupa: Szajk–Nagynyárád, Töttös, 10.00, Olasz–Töttös, 13.00, Sellye–Vasasi Bányász, bőrgyár-pálya, 10.00, Geresdlak–Pécsvárad, 13.00, Bükkösd–P. Gázmű, hőerőmű-pálya, 10.00.
Kézilabda. Komló Kupa nemzetközi férfi torna, Komló, városi sportcsarnok: Eszék–Tungsram, 8.00, Komlói Bányász–PMSC, 8.55, Dunaferr–Szondi, 9.50, Tungsram–Szondi, 11.50, Dunaferr–PMSC, 12.45. Eredményhirdetés: 14.00.
Kosárlabda. NB I., férfiak: PVSK Kecskemét, városi sportcsarnok, 16.30, nők: Szeged–PVSK, Szeged, 17.00.
Sakk. OB II.: Pécsi BTC–Komlói Bányász, bőrgyár-terem, 9.00, OB I., férfiak: PSC–Debrecen, Hajnóczy u., 9.00.
Atlétika. Pécs–Harkány országúti futóverseny, vasutas-csarnok, 10.00.
Ulőröplabda. Magyar Köztársaság Kupa, Nevelési Központ, 8.30.
Röplabda. Jubileumi női torna, Őz u., 10.00.

Kézilabdavizsga következik

Helytáll-e a magyar férfiválogatott?

Csik János szövetségi kapitány bizakodik

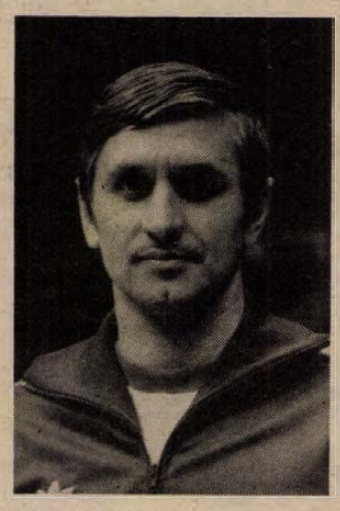

Az elmúlt években, hónapokban sorban mondtak csődöt a labdajátékokon hazai válogatott csapataink. A labdarúgók sikereire már csak az idősebb szurkolók emlékeznek, később hasonló sorsra jutottak női és férfi kosár-, illetve röplabdásaink. Legutóbb pedig férfi vízilabdázóinknak és női kézilabdázóinknak kellett lehajtott fejjel elvonulniuk a világversenyek színhelyeiről. Ma már csupán egyetlen egy csapatunk tartja a „frontot" a földrészek legjobbjainak élvonalában. Ez pedig a legutóbbi világbajnokságon ezüstérmet, az olimpián pedig a negyedik helyet kiharcolt férfi kézilabdacsapatunk. Szerdán újabb fejezet kezdődik nemzeti válogatottunk történelmében. A Csehszlovákiában sorra kerülő világbajnokságon a magyarok Franciaország ellen kezdenek, hogy másnap a csoportmérkőzésen összemérjék erejüket Algéria legjobbjaival és végül szombaton Svédország ellen fejezzék be a csoportküzdelmeket. A világbajnokságra történő elutazás előtti utolsó erőpróba után váltottunk szót *Csik Jánossal*, a magyar válogatott szövetségi kapitányával.

– Mennyiben tartja sikeresnek a csapat felkészülését?

– Hat hónapot tudtunk együtt dolgozni, holott tizenhat hónap is jutott volna rá. Csakhogy elődöm, *Mocsai Lajos* szerződésfelbontása miatt – Nyugat-Németországban vállalt munkát –, a lehetőség lerövidült. Márpedig ezen elherdált időszakra nagy szükség lett volna, mivel az előző világbajnokságot, valamint olimpiát megjárt együttes alaposan megváltozott. Egy igazi, ütőképes gárdának pedig legalább két év együtt végzett munka kell. Mindezzel persze nem mentegetni kívánom magamat és a fiúkat, csakhogy most más önbizalommal utazhatnánk Csehszlovákiába.

– Az elmúlt két hónapban a válogatott sorozatban játszotta mérkőzéseit. Milyen kép alakult ki a kapitányban az Ausztria, Csehszlovákia, Jugoszlávia, a Szovjetunió és legutóbb a Koreai Köztársaság elleni kettős találkozók után?

– Az előírt munkát nagy intenzitással végezték a játékosok. Éppen ezért a felkészülést végig dolgozó emberek fizikai felkészítésével nincs gond. Inkább azért fáj a fejem, mert az idegenlégiósok közül – leszámítva a Spanyolországban játszó két kapust, Birót és dr. Hoffmannt –, csak több hiányzással tudtuk gyakorolni a betervezett technikai és taktikai elemeket. Mindezek ellenére biztató kép alakult ki az együttesről. Lépéshátrányban ellenfeleinkkel szemben legfőljebb a megfelelő cserék felsorakoztatásánál vagyunk.

– Milyen információkkal rendelkeznek a csoportbeli ellenfeleinkről?

– Mondhatom, minden a rendelkezésünkre áll. Személyes tapasztalatainkból – *Hunyadkürti János* segítőtársammal együtt szereztük azokat –, valamint valamennyi csapatról készült videofelvételekből megfelelő képet kaphattunk játékerejükről, felfogásukról, stílusukról. Mindezt az adott mérkőzések előtt kívánjuk is mertetni a fiúkkal.

– Kik utaznak a világbajnokságra?

– A kapuban a már említett két kapuson kívül Szathmáry, a Debrecen kapusa, míg a mezőnyjátékosok 12-es keretét a következők alkotják: Ivánc sik (Rába), Borsos, Marosi és Sibalin (Tatabánya), Gyurka és Putics (Veszprém), Pribék és Győrffy (Elektromos), Füzesi (PMSC), Lehel (Pemü-Honvéd), Bordás (Debrecen), valamint Kovács M. (Olaszország).

– Döntöttek-e már a Nyugat-Németországban játszó Kovács Péter sorsáról?

– Végleges megállapodás még nem született, mindenesetre fenntartjuk neki a 16. helyet. Véleményem, hogy vele együtt sikerül majd helytállnunk és ott leszünk az első hat között, ami az olimpiai részvételünket biztosítaná – fejezte be Csik János.

Kapu László

Az Ion-szerviz[R] Kft. szállítási üzletága fuvarozók és fuvaroztatók jelentkezését várja

Tevékenységünk:

- **nemzetközi szállítás,**
- **szállítmányozás,**
- **vámkezelés,**
- **egyéb ügyintézés.**

Várjuk olyan fuvarozók jelentkezését is, akik nemcsak ponyvás, hanem különleges teljesítményű gépkocsikkal is rendelkeznek.

Címünk: Ion-szerviz Kft. szállítási üzletága
8800 Nagykanizsa, Béke u. 113.
8801 Nagykanizsa, Pf.: 51.
Tel.: (93) 11-564 Telex: 12-702.
Ugyintéző Nagy János fődiszpécser.

vasárnapi Dunántúli Napló

DÉL-DUNÁNTÚLI POLITIKAI LAP

Főszerkesztő: **LOMBOSI JENŐ**
Főszerkesztő-helyettesek: **BÁLING JÓZSEF, GÁRDONYI TAMÁS** és **MIKLÓSVÁRI ZOLTÁN**
Kiadja a Baranya Megyei Lapkiadó Vállalat. Felelős kiadó: **BODÓ LÁSZLÓ**
Szerkesztőség és kiadóhivatal: Pécs, 7601 Hunyadi út 11. Pf.: 134
Telefon: 15-000. Szerkesztőség telex: 12-421. Telefax: 22-301. Kiadó telex: 12-320.
Készült a Pécsi Szikra Nyomdában. Pécs, Engel János u. 8. 7630. Telefon: 32-177. Telex: 12-211. Felelős vezető: **FARKAS GÁBOR**
Terjeszti a Magyar Posta. Előfizethető: bármelyik hírlapkézbesítő postahivatalnál, a hírlapkézbesítőknél, a Posta hírlapüzleteiben és a hírlapelőfizetési és lapellátási irodánál (HELIR), Budapest XIII., Lehel u. 10/A, 1900, közvetlenül vagy postautalványon, valamint átutalással a HELIR 215-96162 pénzforgalmi jelzőszámra.
Előfizetési díj: egy hónapra 20,– forint, negyedévre 60,– forint, félévre 120,– forint, egy évre 240,– forint.
Indexszám: 25054. ISSM 0133-2007.



Hogy lőttek, az tény. Ám nem a busójárásnak, hanem a busó járáson. A Mohács főterén és fontosabb utcáin az álarcos, néha ijesztő, néha mókás külsejű maszkások vették át a hatalmat a farsangvasárnapon. (Tudósításunk a 2. oldalon)
Fotó: Szundi György

A tartalomból:

ÚJ RENDSZÁM JÚLIUS 1-JÉTŐL
(3. oldal)

*

HETIPIACTUKOR
(5. oldal)

Dunántúli Napló

POLITIKAI NAPILAP

XLVII. évfolyam, 56. szám
1990. február 26., hétfő
Ára: 4,30 Ft

MŰGYETEMI KÖNYVT. ? PÉCS FOLYÓIRATTÁR

Kapaszkodó a periférián lévőknek

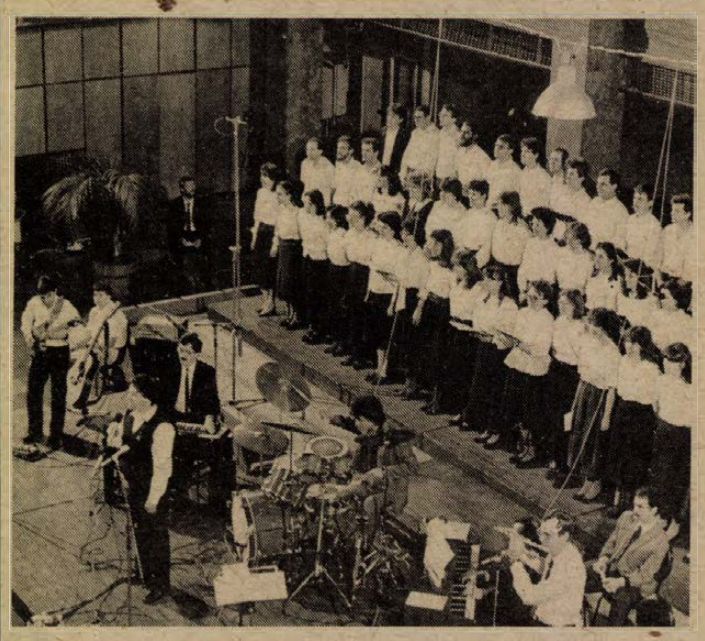

Az Emberbarát alapítvány koncertje Pécsett

Az alkalmi kiállítás képeihez nem kell kommentár. A lépcsőházi zugokban, pályaudvarokon heverő, lezüllött külsejű fiatalokat megörökítő képek önmagukért beszélnek. Nem is mutattak be sokat közülük, hisz ez már a múlt azok számára, akik rendezőként, énekkari vagy zenekari tagokként maguk is közreműködtek az Emberbarát alapítvány koncertjén, melyet tegnap délután Pécsett, a POTE aulájában rendeztek.

Zsúfolásig megtelt az aula. Belépődíjat nem kértek, adakozni viszont lehetett. Aki eljött, nyilván tudta, milyen célra kötelezte el magát az alapítvány. Erről beszélgettünk Bereczki Sándorral és feleségével, az alapítvány elnökével és titkárával.

– Az Emberbarát alapítványt a feleségem édesanyja, Lóránt Miklósné 100 000 forinttal hívta életre 1989. júliusában – mondja Bereczki Sándor. A tényleges munkánk azonban 1967-ben kezdődött. Úgy láttuk, hogy Magyarországot is eléri az alkoholizálás, a kábítószerezés vihara, s a magunk eszközeivel szerettünk volna segíteni. Több állomás után ma a Fővárosi Művelődési Ház az állandó otthonunk, szerdán esténként. Ide várjuk az alkoholizáló, kábítózó, hajléktalan fiatalokat teára, zsíros kenyérre, sütéményre.

– Együttműködünk a társadalmi szervezetekkel, az egyházakkal – folytatja Bereczki Sándorné. – Arra törekszünk, hogy mielőtt elvennénk a fiataloktól az italt, a kábító hatású szereket, lelki támaszt adjunk nekik. Az énekkarunkban, zenekarunkban az orvosok, jogászok, pedagógusok mellett – akik szintén a segítésre vállalkoztak – több olyan fiatal van, aki az utcáról, bandákból került közénk.

Befogadták és segítették őket. Szállás, munka keresésével, ügyeik intézésével. Nemrég felfigyelt munkájukra a svédországi Lewi Pethrus rehabilitációs intézet, amely 500 000 dollárt utalt át azért, hogy megvehessenek egy 30 szobás, romos épületet, amelyből ők is rehabilitációs intézetet akarnak kialakítani. Részben saját munkájukkal, részben támogatással. A csekkszámlaszámuk: 222-10788.

T. É.

Tüntetések Moszkvában



MOSZKVA: A szovjet külügyminisztérium épülete előtt gyülekeznek a tüntetők február 25-én, hogy csatlakozzanak az országosan meghirdetett demokratikus reformokat követelő demonstráció hullámhoz.
MTI-telefotó

Becslések szerint legalább százezren vettek részt vasárnap a szovjet fővárosban tartott választási gyülésen, radikális reformokat követelve a legfelsőbb szovjet párt- és állami vezetéstől.

A rendkívüli rendőrségi készültség közepette lezajlott gyűlés környékét és a moszkvai „nagykörút" valamennyi, a városközpont felé vezető utcáját teherautókkal torlaszolták el, több helyütt pajzsos, sisakos rendőrök alkottak kordont. (17 ezer rendőr mellett több belügyi egység is készenlétben állt vasárnap Moszkvában.)

A fővároson kívül 20 másik városban voltak még megmozdulások, ezek közül a minszki tűnt ki 100 ezer résztvevővel. A szverdlovszki 10 ezres megmozdulás vendégszónoka a „hazalátogató" Borisz Jelcin

(Folytatás a 2. oldalon)

Amerikai megfigyelők a litvániai választásokon

A szovjet hatóságok megadták szombaton a beutazási engedélyt a litván szovjetköztársaságba annak a négy amerikai kongresszusi képviselőnek, akik megfigyelőként kívántak részt venni a Szovjetunió történelmének első többpárti választásán.

A Szovjetunió felé tartó amerikai honatyák szerda óta útjuk egyik közbeeső állomásán, Nyugat-Berlinben várakoztak a vízum megadására.

A Richard Durbin republikánus szenátor vezette amerikai képviselőcsoportot a Sajudis elnevezésű litván ellenzéki népfrontszervezet hívta meg a szombati köztársasági választások megfigyelésére.

NINCS FASISZTA-VESZÉLY ROMÁNIÁBAN, DE . . .

Kizárt dolog, hogy Romániában fasiszta erők kerekedjenek felül, de kétségtelen, hogy vannak olyan szélsőjobboldali csoportok, amelyek a legnagyobb ellenzéki párt cinkosságára számítva megpróbálják destabilizálni a helyzetet.

(Folytatás a 2. oldalon)

Az RMDSZ – sepsiszentgyörgyi tanácskozása

Tőkés László a tiszteletbeli elnök

Tőkés László lett a Romániai Magyarok Demokratikus Szövetségének tiszteletbeli elnöke. Erről a szövetség harmadik országos küldöttértekezlete döntött, amely szombaton és vasárnap Sepsiszentgyörgyön tanácskozott.

A küldött-találkozó befejező napján, vasárnap az általános vitával folytatódott a munka. Kifejezésre jutott, hogy a szövetségnek szorosabbra kell fűzni sorait, és egységesebben kell felsorakoztatnia a romániai magyarságot a kisebbségi jogok érvényre juttatásáért. Hangsúlyozták, hogy a kisebbségi jog és kisebbségi politika elválaszthatatlanok egymástól. A magyarságnak tehát joga van az anyanyelvű oktatás folytonos fejlesztéséhez, a kisebbségi kulturális autonómia alkotmányos biztosításához, méltányos érdekképviselethez a demokratikus Románia új államhatalmi szerveiben és az államigazgatásban.

A küldöttek teljes egységben, közfelkiáltással választották az RMDSZ tiszteletbeli elnökévé Tőkés Lászlót, aki egyébként nemcsak a küldöttértekezleten vett részt, hanem vasárnap délelőtt hatvanezer főnyi tömeg előtt a helyi sportstadionban istentiszteletet tartott.



Kettőszáznyolcvannyolcan indultak a VI. Pécs–Harkány országúti futóversenyen. Tudósítás a 8. oldalon.
Fotó: Szundi György

Honnan ered az ágyú?

Már a busójárás sem politikamentes...

A monda szerint annak idején a busók kergették el a törököket Mohácsról. Márpedig az elnyomó hatalom elűzése (hatásaiban mindenképpen) politikai cselekedet. Talán ebből a hagyományból ered, hogy a busók vasárnapi felvonulása sem volt politikamentesnek nevezhető a Duna-parti városban. Míg azonban a maszkás, ijesztő, mókás legények (fő)teret kaphattak, a nemzetiségi néptáncegyüttesek színvonalas, politikától valóban mentes műsora jelentett szórakozást a Mohácsra látogatóknak. Volt térzene is a Széchenyi téren, délszláv táncház ugyanitt, s akik a pénzüket szerették volna mihamarabb elverni, azok a népművészeti tárgyak vásárán sétálgattak a fazekasok, álarcfaragók, bőrdíszművesek, kékfestők, bocskorosok sátrai között.

„Vízlépcsőt Mohácsnak, hogy legyen ivóvize Kandának!", Kanda népe nem iszik, mert a vizet Pécsre viszik" – hirdették a transzparensek az egyik busókkal megrakott szekéren. Ám a derék, maszkás polgárokat nem hiszem, hogy bárki is sajnálta volna, hisz kulacsaik jófajta sörrel voltak (félig) teli.

– Ne haragudjon, busó úr! Miért akar fejbe kólintani a buzogányával? – kérdeztem egyikőjüket, aki félreérthetetlen mozdulattal emelte fejem fölé az ijesztő husángot.

– Mert nem szimpatikus nekem – hangzott az egyszerű, de sommásan őszinte válasz. Végül sikerült megbarátkoznunk, így elekrülhettem a lesújtó élményt.

Kevésbé járt szerencsésen a közelemben tartózkodó barna hajú hölgy. Neki jutott bőven a hintőporos fűrészporból, amelyet virgonc, s kíméletesnek semmiképpen sem nevezhető jankelék szórtak a gyengébb nem szemrevalóbb képviselőire. Az említett hölgy, alig hogy magához tért, behemót busók emelték magasba, lábaival az ég felé. Amin leginkább csodálkoztam: a barna teremtés nem bosszankodott mindezen. Valószínűleg ő is ismeri a mondást: Aki péknek megy, az ne csodálkozzon, ha lisztes lesz...

– Busó úr! Elnézését kérem, hogy feltartóztatom az ágyú csövének tömködésében. Ez az ágyú meglehetősen réginek látszik. Honnan ered?

– A tövétől, uram...

Mindebből kiderülhetett, hogy a busók nem számítanak a bőbeszédű lények közé. Annyit azonban megtudhattam, hogy a szamár vontatta egyik busószekéren egy MDF-es úr is ül a pártonkívüliek között. Miközben vele beszéltem, egy másik szekér végén levő ágyúval folyamatosan a városházát lőtték. Talán emiatt helyezték ki az épületre a város „fehér" zászlaját? Jó lesz vigyázni a bentülőknek, mint már utaltam rá, úgy tűnik, ez a hagyomány sem politikamentes.

Mint arról a Vasárnapi Dunántúli Naplóban tudósítottunk, szombaton ismét megrendezték Mohácson a „Schneider Lajos" Dunántúli Népdaléneklési Versenyt. A legjobb 11 versenyző este 6 órakor gálaműsort adott a városi tanács dísztermében. A győztes középiskolások névsora: Bagossy Laura, Jankó Gabriella, Kiss Bernadett, Vermes Tímea (pécsi középiskolákból érkeztek), Kozics Andrea és Kuzma Tímea (nagykanizsai középiskolákból), valamint Balassa Elvira csornai, Beran Sára mohácsi, Csizmadia Péter székfeshérvári, Leitner Mónika mosonmagyaróvári és Miskolczy Mária dunaföldvári középiskolások. (Közöttük sorrendet nem állapítottak meg.)

Balog Nándor

24 ÓRA A NAGYVILÁGBAN

HAVEL: POLITIKAI PUCCS VOLT...

Politikai puccsnak nevezte prágai beszédében Václav Havel csehszlovák köztársasági elnök az 1948. február 25-i kommunista hatalomátvételt. Az államfő hangoztatta, hogy negyvenkét év után újra ki lehet mondani az igazságot: a negyvenkét évvel ezelőtti esemény nem a dolgozó nép győzelme volt a reakció felett, hanem éppen fordítva, a reakció dicstelen győzelme volt a dolgozó nép felett.

Havel a vasárnapi tömeggyülésen, amelyet a negyvenkét évvel ezelőtti események, illetve a szovjet invázió elleni tiltakozásul magát 1969 februárjában megégető Jan Zajic cseh diák halálának évfordulója alkalmából rendeztek a prágai Óváros téren, bírálta a parlamentet, hogy lassan hozza meg az átalakuláshoz nélkülözhetetlen törvényeket.

●

-ó- *CAPE CANAVERAL: Immár negyedszer halasztották el vasárnap hajnalban az Atlantis amerikai űrrepülőgép indítását. Ezúttal már csupán 31 másodperc volt hátra a felemelkedésig, amikor a hajtóművek túlmelegedését, valamint az egyik fedélzeti számítógép meghibásodását észlelték. Eredetileg múlt csütörtökre tervezték az űrrepülőgép felbocsátását.*

●

ÚJABB ELLENZÉKI NAGYGYŰLÉS SZÓFIÁBAN

Vasárnap délután tartotta negyedik, minden eddiginél nagyobb, impozánsabb tiltakozó tömeggyülését Szófiában az ellenzéki bolgár Demokratikus Erők Szövetsége (DESZ). Az egyik szervező által kétszázezresnek minősített tömeg a főváros központjában, a Szeptember 9-e téren, a Dimitrov-mauzóleum és a pártközpont közelében — amelyet az egyik szónok javasolt Demokrácia térré átkeresztelni — mintegy három órán át hallgatta a DESZ képviselőit, akik főként amiatt tiltakoztak, hogy a BKP továbbra is akadályozza a totalitárius rendszer lebontását, halogatja a reformokat, akadályozza a kerekasztal sikerét, megkísérli átmenteni saját „nómenklatúristáit".



A szovjetunióbeli Kárpátaljai Magyarok Kulturális Szövetsége és az alternatív szervezetek február 24-én, a magyarországi MDF, Zöld Párt, valamint a Keresztény Demokrata Néppárt közös szervezésében békés politikai tüntetést tartottak a Munkács melletti Pisztrahháza határában épülő katonai radarállomás ellen. Képünkön, elindulnak a magyar oldalról a tüntetők.

MTI-fotó: Oláh Tibor **MTI-telefotó**

Elhunyt Sandro Pertini

Kilencvennégy éves korában Rómában vasárnapra virradóra elhunyt Sandro Pertini, volt olasz köztársasági elnök. Otthonában, álmában érte a halál. Már néhány hete gyengélkedett: február elején lakásában elesett, fejét beütötte és agyvérzést kapott.

A szocialista párti politikus 1978-ban, 81 éves korában lett elnök, Olaszország II. világháború utáni legnagyobb válsága idején. Tiszteletre méltó politikai pályájával, erkölcsi tisztaságával, közvetlen stílusával óriási népszerűségre tett szert. 1985-ben csupán idős korára való tekintettel nem lett másodszor is elnök.

-ó- BERLIN: Választási program elfogadásával ért véget vasárnap a Lipcse melletti Markkleebergben az NDK-beli Szociáldemokrata Párt (SPD) első országos kongresszusa. A dokumentumban a párt hitet tesz a német nemzet egysége mellett, magáénak vallja a szabadsáa, az igazságosság és a szolidaritás alapvető eszméjét.

-ó- *HELSINKI: Vasárnap befejezte XXII. kongresszusát a Finn Kommunista Párt. A háromnapos tanácskozáson egyhangúlag úgy döntöttek, hogy létrehozzák a Baloldali Erők Szövetségét. A Kommunista Párt, a Demokratikus Népszövetség és a Demokratikus Nőszövetség hozza létre a „pluralista népi mozgalmat". A Baloldali Erők Szövetsége alakuló kongresszusát április 28-án tartja majd Helsinkiben.*

SZOVJET KÖZTÁRSASÁGI VÁLASZTÁSOK

Három szovjet szövetséges köztársaságban, Moldvában, Kirgiziában és Tadzsikisztánban szerveztek vasárnapra parlamenti és helyhatósági választásokat. A köztársasági választások hivatalos eredményei a hét közepére várhatók, akárcsak a szombaton megtartott litvániai választások mérlege. A Vilniusból érkező hírek szerint a Sajudis által támogatott jelöltek többsége bejutott a parlamentbe – a népfront által közölt előzetes adatok alapján –, ami azért sem jelent meglepetést, mert a 141 mandátumért versengő 472 jelölt többsége élvezte a mozgalom támogatását.

●

-ó- WASHINGTON: George Bush amerikai elnök és Helmut Kohl nyugatnémet kancellár alapvető egyetértését hangoztatta vasárnap a német kérdésben és az európai politikában – de hangsúlyaik nem egy helyen érezhetően eltértek. Mindketten az amerikai csapatok további európai állomásoztatása mellett voltak, de Kohl a NATO-ról nem tett említést.

-ó- *MANAGUA: A nemzetközi megfigyelők által megfelelőnek minősített feltételek mellett, nyugalomban kezdődtek meg vasárnap Nicaraguában az általános választások, bár előző este nagyobb ellentorradalmár csapat betörését jelentették. A nagy esélyes a Sandinista Nemzeti Felszabaditási Front (FSLN), amely már tíz éve hatalmon van, s legutóbb, az 1984-es választásokon 67 százalékot kapott.*

Nincs fasisztaveszély Romániában, de...

(Folytatás az 1. oldalról)

Ezt Gelu Voican Voiculescu román miniszterelnök-helyettes mondta a francia hirügynökségnek adott nyilatkozatában.

Voican azután nyilatkozott, hogy Ion Iliescu elnök az egykori, szélsőségesen jobboldali Vasgárda tagjait vádolta a múlt heti bukaresti zavargások szitásával. Voicant magát is bántalmazták a tüntetők.

A miniszterelnök-helyettes szerint a legnagyobb úgynevezett ellenzéki erő, a Nemzei Keresztény Parasztpárt — érdekazonosságból — a jelek szerint próbál kapcsolatot keresni olyan szélsőjobboldali elemekkel, akik az egykoron Antonescu diktatúráját, majd később, a 40-es évek elején, a nácikat támogató fasiszta szervezet, a Vasgárda „szellemiségéből" merítenek ihletet. Ezek közé sorolta a „forradalmi ifjúság szervezetét", amelynek erőszakos, brutális módszerei a Vasgárdát idézik.

A FIDESZ választási nagygyűlése

A Fiatal Demokraták Szövetségének Budapesten indított mind a 25 képviselőjelöltje megszerezte a jelöltállításhoz szükséges ajánlócédulát. A FIDESZ mindenütt állított területi listát, s természetesen országosat is – mondta Baráth Gergely választmányi tag a szervezet VIII. kerületi jelöltje, a budapesti Vörösmarty moziban vasárnap tartott FIDESZ választási nagygyűlésen. A fiatal demokraták bíznak abban, hogy a választásokon 8 százalék körüli eredményt érnek el – folytatta. A FIDESZ a legutóbbi közvéleménykutatási felmérések szerint az ötödik helyet foglalja el a pártok között, s reméli, hogy a választásokon még előbbre lép, megelőzi a negyedik helyen álló MSZP-t.

Tüntetések Moszkvában

(Folytatás az 1. oldalról)

volt. Leningrádban a szervezők meghátrálása után csupán 10 ezresre sikeredett gyűlésen élesen bírálták a helyi pártvezetést, s név szerint Borisz Gidaszpov első titkárt. Sztavropolban (Gorbacsov szülőhelyén) százan vettek részt a demonstráción.

Az esti órákig egyedül a moszkvai Puskin térről jelentettek kisebb rendbontást. Itt 200 főnyi tömeg gyűlt össze, s a rendőrséget provokáló fiatalok közül tizet őrizetbe vettek.

A békésen lezajlott moszkvai központi megmozduláson erőteljesen bírálták a szovjet vezetést, s egyebek között Gorbacsov és Ligacsov, valamint a teljes pártvezetés lemondását követelték. A gyűlésen elfogadott nyilatkozat szerint a peresztrojka egy helyben topog, s újabb lendületre van szükség, amit egyebek között a tanácsok tényleges hatalmának erősítése szolgálhat. Jurij Afanasszjev képviselő beszédében tehetetlenséggel vádolta a Rizskov-kormányt, amely megítélése szerint parlamenti megerősítése óta semmit nem tett a gazdaság helyreállítása, az ellátás érezhető javítása érdekében. Néhányan a rendkívül rossz életkörülményekre hívták fel a figyelmet. Elhangzott, hogy a Szovjetunió mára Európa egyik legszegényebb országává vált. Többen is állást foglaltak a szövetségi rendszer felülvizsgálata, új szövetségi szerződések megkötése mellett.

Az egyének, kisebbségek jogait nem szabad megsérteni

Az SZDSZ elnöke Pécsett

A tolerancia felrúgása, valamint az egyének és kisebbségek jogainak megsértése valamennyi párt számára azt jelenti, hogy céljait nem tudja elérni – mondta egyebek mellett *Kis János* filozófus, a Szabad Demokraták Szövetségének megbízott elnöke az elmúlt pénteken este, a Pécsi Apáczai Nevelési Központ Művelődési Házában tartott fórumon.

Kis Jánost, aki jelenleg a Magyar Tudományos Akadémia filozófiai intézetének tudományos munkatársa, pártja a választások előtt alig több mint egy hónappal, szervezeti változás eredményeként választotta megbízott pártelnöknek. Kérdésekre válaszolva Kis János elmondta, hogy a parlamenti képviselőcsoport SZDSZ-es vezetőjévé valószínűleg Tölgyessy Pétert választja majd meg a Szabad Demokraták Szövetsége. Megtudtuk még, hogy az SZDSZ ügyvivői testülete arra törekedett, hogy olyan embert válasszon megbízott elnökévé, aki a legjobban tudja integrálni, egyesíteni és koordinálni a párton belüli nézeteket.

A péntek esti beszélgetésen Kis János kifejtette: a pillanatnyi magyar helyzetben hatalmon lévők csupán zavarják, de lehetetlenné nem teszik a demokratikus átalakulást, a békés rendszerváltás folyamatát. Ennek kapcsán, a választások után, ha az SZDSZ-nek is lenne lehetősége arra, hogy akár valamilyen koalícióban is helyet kapjon a kormányban, elsősorban az emberek szakmai tudását és kormány iránti lojalitását fogja figyelembe venni. Az emberek politikai meggyőződése, világnézete magánügy, tette hozzá Kis János. A mai vezetőket korántsem kívánják bélistázni vagy igazolójelentések írására kényszeríteni, mindenesetre akikkel szemben büntetőjogi felelősség felmerül, ragaszkodni fognak a részletes kivizsgáláshoz.

A várható pártkoalíciókkal kapcsolatosan az SZDSZ megbízott elnöke elmondta, hogy jelenleg az MDF nem tartozik természetes szövetségeseik közé. A koalíció kérdésnek eldöntésére, megválaszolására meg kell várni a március 25-én kezdődő választások végét. A választásokon nyilván az SZDSZ nem fog abszolút többséget elérni, de továbbra is az a célja, hogy legerősebb pártként kerüljön ki a választásokból, az állampolgárok közreműködésével.

(bozsik)

Találkozó nyugatnémet és magyar szakemberek között

A magyar kibontakozásért

Beszélgetés dr. Tóth Tibor egyetemi tanárral, a tárgyalások Baranya megyei résztvevőjével

Milyen a jelenlegi magyar gazdasági helyzet? Miként segíti elő a kibontakozás, a nemzetközi – elsősorban a nyugat-európai – munkamegosztásba való szorosabb bekapcsolódásunk? Melyek a legfontosabb teendők az agrár-szférában?

Többek között e fenti témák kerültek megvitatásra azon a néhány nappal ezelőtt befejeződött tárgyalássorozaton, amely a Magyar Demokrata Fórum és a Bajor Keresztényszociális Párt szervezésében jött létre. Magyar részről 17 szakember – köztük hét MDF-tag és tíz pártonkívüli, független szakértő – vett részt a München közelében folytatott tanácskozássorozaton, melynek egyetlen Baranya megyei résztvevőjét, dr. Tóth Tibor egyetemi tanárt kérdeztük a megbeszélések lényegéről.

– Én az agrárszekció munkájában vettem részt, ahol három témát tárgyaltunk meg alaposan. A megbeszélés során egyértelművé vált, hogy német – köztük közös piaci szakemberek – partnereink pénzzel, tőkebehozatallal is támogatni kívánják a magyar gazdaság kibontakozását, így a Hanns Seidl Stifftung Alapítvány is. Számításba véve természetesen, hogy az átalakulási rendszer, a kibontakozás lényege a nemzetközi (a nyugat-európai) munkamegosztásba való szorosabb bekapcsolódás.

– Téma volt a mezőgazdasági kis- és középtermelés. Ezzel kapcsolatban milyen elképzelésekről volt szó?

– Alapvető fontosságúnak találtuk a farmergazdaságok és az ezeket kiszolgáló piacos feldolgozó apparátusok rendszerének kiépítését. Mindennek az árdrágító monopol feldolgozó-rendszerek – a húsipar, tejipar, gabonaipar és a többi monopol szervezet – kiiktatásával kell együttjárnia. A szervezetek és nem a mögöttük álló beruházási értékek kiiktatására gondolok.

– Ezeknek a farmergazdaságoknak nyilván biztosítani kell a működőképességét...

– Én úgy hiszem, hogy a földterület 30–35 százaléka a jelenlegi árviszonyok mellett nagyüzemi módon nem művelhető meg nyereségesen. Így a piacosan működő farmergazdaságok mindenképpen teret nyerhetnek. Gondoskodni kell finanszírozásukról és a gazdák speciális képzéséről. Ehhez is támogatást ígért a Seidl Alapítvány. Feltétel természetesen, hogy a politikai intézményrendszer átalakulása úgy folyjon, hogy az a hosszú távú feladatokat is kezelni tudja. Hogy a rövid távú, napi, sokszor érdektelen választási propagandák, politikai szerencsétlenkedések ne érintsék, ne zavarják a gazdaság működését. Hagyják békén a mezőgazdászokat, hagyjanak bennünket nyugodtan, a saját elképzeléseink alapján dolgozni. Csak ennyit kérünk...

Balog N.

A magyar–finn barátság jegyében

Előadások, megemlékezések, találkozások Pécsett

Eseménydús hét elé néz a pécsi Magyar–Finn Baráti Klub. Február 27-én, kedden délután 5 órakor a lahti Kiveriö iskola tanulóival és tanáraival találkoznak a pécsi Nevelők Háza előadótermében (Szent István tér 6.). A műsor keretében Déri János vetit képeket Pécsről és Baranyáról, énekszámok, versek hangzanak el. A házigazda dr. Zemlényi Vera egyetemi adjunktus, a klubvezetőség tagja lesz.

Február 28-án, szerdán délután 1 órakor a pécsi Mátyás király utca 15. sz. ház előtt rendezik meg a Kalevala – a finn kultúra – napját. Megemlékezést és műsort tartanak, koszorút helyeznek el Vikár Béla, a finn nemzeti eposz fordítója emléktáblájánál. Közreműködnek a Mátyás király Utcai Általános Iskola tanulói és a Liszt Ferenc Zeneművészeti Főiskola hallgatói. Az ünnepély rendezője Maul Ernőné tanár, a klubbizottság tagja. A rendezvényen a Pécsett tartózkodó finn vendégek, a lahti és hollolai iskolai csoportok is részt vesznek.

Március 1-jén, csütörtökön délután fél 6-kor a Nevelők Háza előadótermében a finn néphagyományokról, a textilművességről és a faművességről lesz szó. Dia- és videovetítéssel egybekötött előadást tart Eliisa Lähteenmäki, a hollolai népművészeti és kézműipari szakiskola igazgatónője. A klubest házigazdája dr. Andrástalvy Bertalan néprajzkutató, a klubbizottság tagja.

Országjelzéssel és nemzetiszínű csíkkal

Új rendszám: július 1-jétől



A teljes járműállomány átrendszámozása 5 évet vesz igénybe
Aki kívánja, 600 forint körüli áron megvásárolhatja és lecserélheti a régit

Tavaly tavasszal még csak bizonytalan híresztelések kaptak szárnyra az új magyar rendszámok bevezetéséről, mostanra viszont bizonyossá vált, hogy az új kivitelű, tetszetős, esztétikus stílusú táblák felszerelését 1990. július 1-jétől kezdik meg a járművekre.

A gyártó, a mintegy 100 millió forintos indulótőkével megalakult kft. – melynek az energiagazdálkodási Intézeten, a Győri Autójavító Vállalaton, valamint az NSZK-beli UCS cégen kívül egy liechtensteini tagja is van – ígéri, hogy július 1-jére már mintegy 200 000 pár új formátumú rendszámtábla készül el, s ekkor megkezdődhet használatuk is.

Hogy miként fog kinézni küllemre az új rendszámtábla? Mint az Országos Rendőr-főkapitányság igazgatásrendészeti csoportfőnökségének főelőadójától, Buga László rendőrfőhadnagytól megtudtuk, az új táblák fényvisszaverő kivitelben, országjelzéssel és nemzetiszínű csíkkal díszítve, s a jelenleg használtaktól eltérő méretben kerülnek forgalomba. A gépjárművek elején és hátulján egyaránt általánosan használt tábla mérete 52x11 centiméter nagyságú lesz. Lévén azonban, hogy ezt a méretet néhány járműtípusra nem lehet majd felszerelni, ezért létrehoztak egy másik változatot is, mely 20x28 centiméteres kivitelben készül. A jelek ezen a változaton két sorba kerülnek. Várhatóan lista készül azokról a járművekről – ide tartozik majd az 1300-as Volkswagen és az Ikarus néhány típusa – amelyekre ez utóbbi változatot szerelhetik majd fel. A motorkerékpárokra 13x24 centiméter méretű rendszámtáblákat helyeznek fel, ám ezeken valószínűleg nem lesz hely a nemzetiszínű csík és az országjelzés számára.

– Ki fizeti ki az új táblákat, s miként alakul azok ára?

– A termelői árat most 480 forintban állapították meg, így könnyen kiszámítható, hogy az áfával, árréssel együtt 600 forint körüli áron kerülnek forgalomba. Természetesen ezt a gépjárműtulajdonosoknak kell majd fizetni.

– Tudják már, hogy adott városok, nagyobb települések esetében milyen betűjellel kezdődik majd az ott forgalomban lévő, nyilvántartásban tartott járművek rendszáma?

– Erről a megoldásról szó sincs, nálunk nem területi elv alapján adják ki a rendszámokat, hanem a betűk ABC-rendje szerint. Így az elsőként kiadott rendszám várhatóan AAB–001 lesz.

– Miért nem AAA–001?

– Azt fenntartjuk. Elképzelhető, hogy lesz olyan igény – mint arra példa is van számos demokratikus országban – hogy a sorozat szerinti első rendszámot az ország köztársasági elnöke kapja.

A területi rendszer ellen az szólt, hogy adott városból, vagy megyéből való elköltözés esetén állandóan rendszámot kellett volna cserélniük a gépjárműtulajdonosoknak. Sikerült még megtudnunk, hogy a hazánkban szolgálatot teljesítő diplomaták továbbra is kék színű, DT-jelzésű rendszámtáblát kapnak, míg a többi mentességet élvező személy esetében (nagykövetségeken nem diplomataként dolgozók) marad a piros CK rendszám. Hazánkban tanuló külföldi diákok az eddigi VÁM feliratú rendszám helyett csupán egy V-betűjelű rendszámot kapnak. Július elsejétől egyelőre csak az újonnan forgalomba helyezett gépjárművekre kerül automatikusan az új típusú tábla, a teljes járműállomány átrendszámozásához legalább öt év szükséges. A táblák cseréjére a járművek műszaki vizsgájakor kerül sor.

– Tegyük fel, hogy az én személygépkocsim legközelebbi műszaki vizsgája csak három év múlva lesz, de én – esztétikai okokból – azt szeretném, ha nem kellene addig várnom. Megvásárolhatom idő előtt az új rendszámot?

– Természetesen. Igényelni kell, és semmi akadálya nem lesz a cserének. A modern nyugati gyártóberendezések hamarosan Győrbe érkeznek és a tervek szerint áprilisban indul a gyártás. Lesz elég az új táblákból, nem kell értük sorba állni.

Balog Nándor

Családi pótlék, gyes, gyed, terhességi-gyermekágyi segély

Változások az anyasági ellátásban

Az év elején megemelkedett a gyermekgondozási díj alsó határa, a családi pótlék, és a gyermekgondozási-segélyhez járó jövedelempótlék összege. Sokan nem értik, miért nem kapják meg az MTI-közleményben megjelent 4190 forintos gyedet. Másnak az jelent gondot: miért kell hónapokig várnia a családi pótlékra, ha második házasságot köt. Sokan nem tudják, mennyi ideig jár a terhességi-gyermekágyi segély.

Akadnak olyanok is, akik szóvá teszik, hogy a januári kiegészítéseket miért csak februárban fizetik ki, akkor is a hónap végén. Ezekre a kérdésekre kértünk választ a Baranya Megyei Társadalombiztosítási Igazgatóságon.

– A gyermekgondozási segély meghatározott összeg, ami az első gyerek után 800, a második után 900 és a harmadik után 1000 forint. Ehhez 1989. július 1-jéig 1490 forint jövedelempótlék járt – tájékoztatott *dr. Radnai László* igazgató. – 1990. január elsejétől ezt az összeget a gyermekek számától függetlenül 550 forinttal megemelték, így a gyesen lévő kismama 2040 forint jövedelempótlékot kap. Például, ha valaki két gyerekkel van otthon gyesen, akkor az 1700 forint gyes mellé még 2040 forint jövedelempótlékot is kap, összesen 3740 forintot. A gyermekgondozási díj alsó határa 1990. január elsejétől megegyezik a legalacsonyabb nyugdíj összegével, 4190 forinttal. Ez csak abban az esetben igaz, ha a kismama átlagkeresete ezt az összeget meghaladta, vagy elérte. A gyed egy napra járó összege a táppénz alapját képező naptári napi átlagkereset 65 vagy 75 százaléka, de az öregségi nyugdíj legkisebb összegének 30-ad részénél sem lehet kevesebb. Azonban, ha valakinek például 3500 forint a havi átlagkeresete, akkor gyed címén csak ezt az összeget kaphatja meg. Ha azonban a keresete mondjuk 4500 forint, és annak a 65 vagy 75 százaléka nem éri el a 4190 forintot, akkor azt felemelik az öregségi nyugdíj legkisebb összegére.

A terhességi-gyermekágyi segély a szülési szabadság időtartamára jár, ezt a Munka Törvénykönyve határozza meg. Jelenleg 168 nap (24 hét), ebből 28 napot (4 hetet) a szülés várható időpontja előtt kell kiadni a kismamának. Az új rendelkezések alapján a terhességi-gyermekágyi segély minden naptári napra jár. Koraszülés esetén a 168 nap a szülés napjától számít, de abban az esetben, ha a gyermek később jön a világra, csak a 168 nap jár. A terhességi-gyermekágyi segély, bármikor is születik meg a kisbaba, 168 nap. Nem a szülés időpontjától, hanem a szülési szabadság megkezdésétől számítják.

A családi pótlékot is megemelték január elsejével. A háromszáz forint összegű kiegészítést a kifizető helyeken már a februári fizetéssel megkapták a családok. Azok, akik a társadalombiztosítási igazgatóságokon keresztül kapják, csak február végén vehetik kézhez ezt az összeget. Sokan szóvá tették azt is, hogy a családi pótlékot egyik napról a másikra le lehet tiltani, de hónapokig kell várni, mire újra folyósítják. Külön kérvényt kell írni, hogy ismét megkapják.

– A családi pótlékban részesülőnek nyolc napon belül be kell jelentenie a Társadalombiztosítási Igazgatóságon, vagy a munkahelyén, ha a családi állapotában vagy egyéb jogosultsági feltételekben változás történik, és ezért nem jogosult tovább a családi pótlékra. Ilyen eset lehet, ha valaki férjhez megy és addig egyedül nevelte a gyermekét – mondja dr. Radnai László. – A bejelentést követően a családi pótlék folyósítását leállítják. Az anya tovább nem kapja a családi pótlékot, hanem a férjnek kell azt a munkahelyén kérni. Az anya munkahelyétől a férj munkáltatója megkéri azt az igazolványt, amelynek az a szerepe, hogy a gyerekek után egyidejűleg többen ne vehessenek fel családi pótlékot. Ha ezeket időben bejelentik és a szükséges iratokat időben megkérik, akkor akár egy hét alatt is elintéződhetnek ezek az ügyek. Azonban, ha mindez lassan megy, akkor akár hónapok is eltelhetnek, amíg ismételten elkezdik a családi pótlékot folyósítani. Az is az igazsághoz tartozik, hogy a munkáltatónak lehetősége van, hogy ilyen esetekben az első család pótlékot a bértől függetlenül kifizessék, amint a szükséges papírok megérkeztek.

Sz. K.

Például

Szerkeszti: Bozsik László és Pauska Zsolt

Rovatunkban ma újra levélösszeállítással jelentkezünk. Tesszük ezt azért, mert olvasóink továbbra is több és több levéllel hívják fel figyelmünket a közélet fonákságaira. Ezek közül a küldemények közül választottunk ki olyanokat, amelyek figyelemreméltó gondolatokat tartalmaznak. Leveleiket továbbra is várjuk. Kommentárjaink hiánya nem azt jelenti, hogy valamennyi levéllel egyetértünk.

Dödögő pöfögés

Dödögnék egy keveset városunk, Pécs legújabb közlekedési rendje miatt:

Egy belváros védett magjából a forgalmat kitiltani például lehet úgy is, ahogy azt Kecskeméten tették, és lehet úgy is, ahogy azt Pécsett csinálják. Mert Kecskeméten a tiltás előtt megteremtették az elkerülő forgalom áttekinthető, biztonságos haladásának a feltételeit. Városunk forgalomkiötlői csak a tiltást ismerik. Az elmúlt évek utasításos rendszere itt még él: *én kitalálom, és nektek azt kell csinálni, mert én úgy akarom.* Él a nagyvállalati zsaroló protekcionizmus is. Mert jelen esetben az „indok" a Széchenyi tér zaj-, rezgés- és levegőtisztasági védelme, és ezen terhelésnek a csökkentése. De az már csak természetes, hogy az autóbuszokat át kell engedni a téren, mert ugye, azok csendesebben járnak, mint ahogy egy hópehely lehull, és a motorjuk a legtisztább fenyőerdő oxigéndús levegőjét bocsátja ki. Igaz, a sajtó azt írja, hogy az „északi érintőút" Ágoston téri átkötése után a buszokat is... Na, persze, *aki autózott már a Vak Bottyán utcában, az tudja, hogy annak vonalvezetése és szélessége pont egy nagyváros elterelő útvonalához lett alakítva.* Egyikmásik pontján egy személygépkocsi és egy teherautó se könnyen fér el. Kíváncsi lennék két autóbusz találkozására.

Városunk forgalmi „rendjét" (?) kiötlők csak azt nem látják, hogy csupán tiltásokkal nem lehet forgalmat szervezni. Először a feltételeket kell megteremteni, csak utána lehet tiltani, ellenkező esetben a legegyszerűbb a helységnévtáblával egy oszlopra a KRESZ-ben létező valamennyi tilalmi táblát kitenni. Válogasson mindenki kedve szerint.

Ártani az sem árt, ha a forgalomszervező gyakorlott és gyakorló sofőr, persze, saját pénztárcájára, mert akkor saját zsebén is érzi „ötleteinek" hatását.

Végezetül még valami. Nemcsak az autóbuszok a kivételek. Van ott egy olyan kiegészítőtábla is, hogy „KIVÉVE TANÁCS". „Minden szentnek maga felé..."

Tímár Lajos,
Pécs, Csortos Gy. u. 13.

Egy értesítés margójára

A napokban a PIK küldött a bérlőknek egy értesítést a lakbérek és egyéb térítések változásáról. Az értesítésben a megemelt összegeket tüntetik fel, tekintet nélkül, hogy az illető jogosult-e lakbértámogatásra vagy sem. A megemelt díjakat 1990. február 1-jétől kell fizetni. Az igényjogosultságot viszont április 20. után fogják megállapítani. Hogy a döntésről szóló értesítést mikor kapja meg a bérlő, az még a jövő titka. Addig azonban (lehet, hogy fél év is lesz?) mindenki fizeti a felemelt lakbéreket.

Mi, igényjogosultak joggal tesszük fel a kérdést, hogy gyorsan inflálódó világunkban a többletként befizetett összeget mikor kapjuk vissza, és mennyi kamattal?

Embertelen nehézségek nyomják a nyugdíjasok vállát. *Jó lenne, ha ilyen elkerülhető hibákra az illetékesek jobban odafigyelnének, és nem vennék ki a zsebünkből előre azt a pénzt, melyet a későbbiek során (kamattal vagy anélkül) úgyis visszatérítenek, de már inflálódott értékben.*

Egy hetven éven felüli nyugdíjas
(Név és cím a szerkesztőségben)

Malacügy

A Dunántúli Napló február 10-i számában Deli Imre tollából „Malac-ügy" címmel megjelent írásában a szerző kifogásolta a nagyüzemi és a kisüzemi vágósertés felvásárlási ára között lévő különbséget.

A nagyüzemekben tartott intenzív sertéshibridek a magas biológiai értékű takarmányok fogyasztása mellett kedvező vágottáruminőséget érnek el, melynek az árban is ki kell fejeződnie. A kisüzemekben tartott sertések egy része ismert származású szülőktől származik, és takarmányozási technológiájuk is megegyezik a termelőszövetkezetekben, állami gazdaságokban alkalmazottal. Ezeknél a sertéseknél a minőség megegyezik a nagyüzemivel, így ajánlható vágás utáni minősítésük igénylése. Ezzel az azonos minőségű vágósertés azonos áron értékesülhet. Előállítóiknak nem kell tartaniuk a vágóhídi minősítéstől, hisz az korrekt, megbízható. Ám, ha kívánjo a kistermelő, jelen is lehet a vágás utáni minősítésnél.

Egyelőre azonban a kistermelői hízósertések nagyobb része hatásaiban ismeretlen származású szülőktől ered, a velük feletetett takarmány döntő többsége pedig gazdasági abrak, kukorica. Az ily módon hízlalt sertések pedig lényegesen zsírosabbak, s a húsipari vállalat – érthető módon – nem hajlandó az alacsonyabb értéket képviselő vágósertésért a jobb minőségűvel azonos árat fizetni.

Felvetődött még, hogy mi jogon képviseljük mi a kistermelők érdekeit... A Teszöv alapszabályának megfelelően a tsz-tagság érdekeit képviseli, s ebbe – értelemszerűen – beletartozik a háztájiban megtermelt termékek jobb értékesítéséért folytatott képviselet is, s a szövetség a tsz-ekkel integrációs, termeltetési kapcsolatban lévők érdekében is eljár.

Szauer Antal,
Baranya Megyei Termelőszövetkezetek Szövetsége

Ki dobálózhat

A Dunántúli Napló 1990. február 2-i számában kissé kesernyés szájízzel olvasom a 3. oldalon a bekeretezett cikket e felirattal: „Véres dollármilliárdok"!

Nos, hogy a fő tárgya a cikknek a rejtett pénzek, mit a diktátorok úgy a II. világháború előtt-alatt vittek oda, és nemrég a kelet-európai már-már lebukott „nomenklatúrája" folytatott! A história morálja az, hogy Svájc hivatkozik a már rég behonosodott tradicionális úzusra: nem hajlandó ezen „fekete kontókba" senkit, de senkit beleavatni, hogy kinek, milyen tömegbűnözőnek mennyi dollárja, angol fontja etc. etc. van! Akinek alkalma van itteni gazdasági, pénzügyi magazinokat olvasni, de lehet a „Der Spiegel" is, sajnos, a magyar bankokat ugyanezzel a hírnévvel marasztalják! Svájcot ez nem zavarja, mert ott köztudomású, hogy ez így van, mert ez képezi a vagyonuk nagy részét, mert köztudott, hogy a Hitler-banda kb. 10 milliárd aranymárkának megfelelő valutát tüntetett el oda!

Van egy köztudomású aranymondás: „aki üvegházban ül, ne dobálózzon kövekkel"! Örülnék, ha a magyarokról híresztelt negatív „kacsának" minősülne, de kérdezhetem: a Grósz által felvett 1 milliárd dollárnak még mindig nincs nyoma!?

Mielőtt azt húznák alá, ami köztudott, talán mégis nagyobb „babérok lógnának" a közelünkben, amihez csak egy kis bátorság, egy kurázsi kellene: a „nagy panamákat" a saját porta környékén keresni!

Tudom, darázsfészekben turkálok, de kit zavar, ha tiszta az inge? Mindig a „nép vagyonáról" volt szó, de az kinek járt, arról nem beszélnek az „elvtárs urak".

Bárdos H. Imre,
Augsburg

HÍREK

FEBRUÁR 26., HÉTFŐ

Szeretettel köszöntjük névnapjuk alkalmából EDINA nevű kedves olvasóinkat

A Nap kél 6.32 – nyugszik 17.23 órakor
A Hold kél 6.44 – nyugszik 19.06 órakor

Olvasószolgálat

Hírek, tudósítások, események közölhetők 14.00—16.00 óráig a 15-000 telefonszámon.

Hírszerkesztő: CSUTI JÁNOS

CB-adóvevőnk hívható 14–16 óráig az USB 33-as csatornán.

Ma délelőtt 9–12 óráig panaszügyekben fogad, a 10-046-os számon hívható NAGY ISTVÁN

Szerkesztőségi hírügyeletes 16—19 óráig a 10-053-as számon REZES ZSUZSA

– Fiatal német együttesvezetők estjét rendezik meg a DOZSO-ban március 2-án 19 órakor. A műsorban nyolc kórus, vegyeskar, fúvósegyüttes lép föl.

04-05-07

Frontálisan összeütközött Szalánta külterületén szombaton éjjel a Duda Mariann lengyel állampolgár által vezetett gépkocsi Lakatos István pécsi lakos személyautójával. Az ütközés következtében négy személy súlyosan, egy könnyebben sérült meg, Lakatos István Ford Taunus gépkocsija leégett. A keletkezett anyagi kár 500 000 forint. Az oltásban és a műszaki mentésben tűzoltó alakulatok is részt vettek.

Schenk Ernőné pécsváradi lakos szombaton délután Szalánta belterületén nem tartotta be a követési távolságot és belehajtott egy álló gépkocsiba. A vétlen személyautó utasa, egy idősebb hölgy, könnyebb sérülést szenvedett. A két gépkocsiban keletkezett kár 100 000 forint.

*

Avartüzek, erdőtüzek. Tegnap estig tizenkétszer hívták a tűzoltóságot különböző tüzekhez. Hosszúhetényben erdőtüzet oltottak el, a pécsi Alsó-Makár úton gaz és építőanyag égett. A megye területén 9 esetben vonultak avartüzekhez. A tűzoltóság kéri a lakosságot, ha gazt égetnek, ne hagyják felügyelet nélkül és ne dobják el az égő csikkeket.

Időjárás

Hétfő estig többnyire derült idő valószínű, csupán holnap a Dunántúlon lesz időnkénti felhősödés, de csapadék még nem várható. A déli, délnyugati szél megélénkül, hétfőn a Dunántúlon erős széllökések is lesznek. A legmagasabb nappali hőmérséklet hétfőn 15 és 20 fok között alakul.

*

Vasárnap reggeli vízállások: Mohács 464 cm, apadó, 5,4 fok, Barcs –58 cm, áradó, 3,0 fok, Drávaszabolcs 9 cm, áradó, 6,1 fok.

Együttműködő egyetemek

Széles körű együttműködési megállapodást írtak alá az elmúlt napokban a pécsi Pollack Mihály Műszaki Főiskola és a budapesti Műszaki Egyetem vezetői. Az együttműködés mind az oktatás-nevelés, mind a kutatás-fejlesztés sokoldalú célkitűzéseit, feladatait érinti. A keretszerződés értelmében a két felsőoktatási intézmény oktatói kölcsönösen részt vesznek a szaktárgyi jegyzetek lektorálásában, s ösztönzik a közös jegyzetek, segédletek készítését is. Elősegítik, hogy a hallgatók átiratkozhassanak az egyik intézményből a másikba, kidolgozzák a Műszaki Egyetemen való továbbtanulás egységes feltételeit. Az oktatók kölcsönösen tartanak előadásokat a főiskolán, illetve az egyetemen. Látnak esélyt a pályázatokon való közös részvételére, a meglevő kutatási eszközök gazdaságos és racionálisabb felhasználására. Összehangolják a tudományos diákköri munkát, s szorosabb kapcsolatokat építenek ki a különböző kutatásokban. Cserélnek publikációkat, és a nyári üzemi, termelési gyakorlaton részt vevő hallgatók, vendéghallgatók részére kollégiumaikban szálláshelyet biztosítanak.

◆

– A Janus–Pius Baráti Társaság ma, hétfőn 17 órakor klubdélutánt tart a Janus Pannonius Gimnázium dísztermében és megnyitják a Pius története kiállítást.

– Filmklub az Ifjúsági Házban. Március ötödikétől ismét megrendezi tavaszi filmklubját a pécsi Ifjúsági Ház. A vetítendő kilenc film között megtekinthető például A máltai sólyom, A rádió aranykora, A dicsőség ösvényei, a Volt egyszer egy Amerika című alkotás.

◆

MTV-PÉCS

AZ MTV PÉCSI KÖRZETI STÚDIÓ KÖRZETI MŰSORA

1990. február 26-án 2-es program 20.00–21.00-ig

A tartalomból:
Választás előtti körkép a Dél-Dunántúlról. Tények, adatok a négy megyéből. Furcsa esetek. Mit mond az utca embere? Pártok főruma a stúdióban. A műsor telefonszáma: 72/10-286.
Főszerkesztő: Békés Sándor
Szerkesztő-műsorvezető: Pánics György.
Rendező: Bükkösdi László.

PÍTONPÁRNA

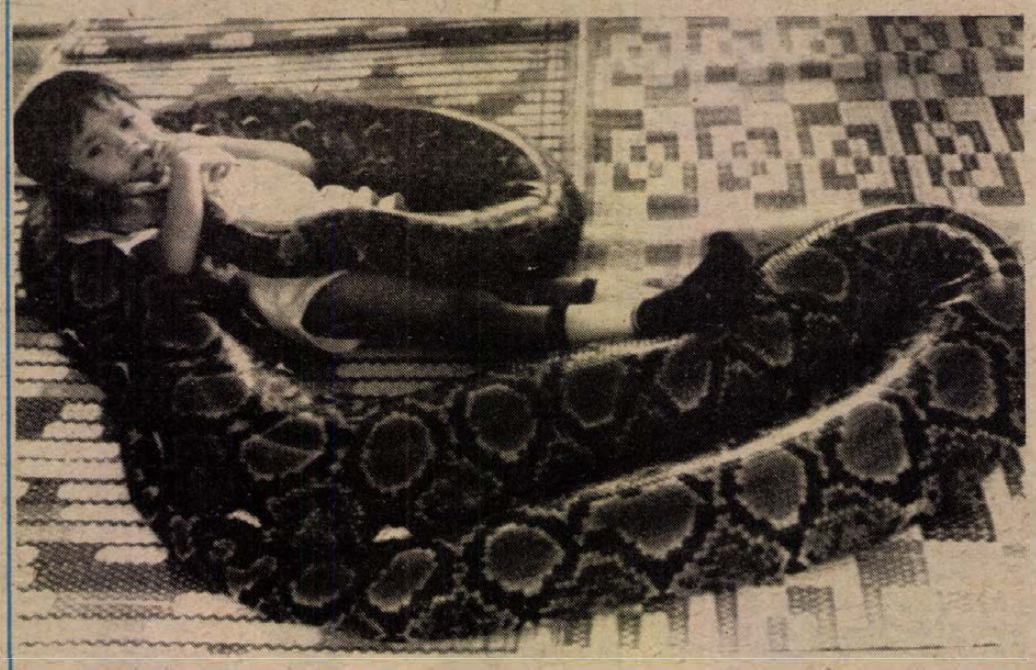

A hatéves Yanto puha párnaként használja Pötyit, a hét méter hosszú, mintegy 80 kilós óriáskígyó „barátját". A hétéves pítont a kisfiú családja neveli a tojásból való kikelése óta.
MTI-telefotó

Bongósorsolás

A Sportfogadási és Lottóigazgatóság közlése szerint a február havi bongósorsolás kihúzott nyerőszáma:

6 545 961

A nettó nyereményösszegek a következők:

2 számjegy:	61	70 forint
3 számjegy:	961	700 forint
4 számjegy:	5 961	7 000 forint
5 számjegy:	45 961	70 000 forint
6 számjegy:	545 961	700 000 forint
a sorsjegy száma:	6 545 961	7 000 000 forint

◆

– Ismét: Budapesti Tavaszi Fesztivál. Az idén is megrendezik március 16–25-e között a Budapesti Tavaszi Fesztivált. A népszerű rendezvénysorozat gazdag programot kínál minden műfajban. A fesztivál vendége lesz többek között a világszerte ismert Maurice André trombitaművész, a Győri Balett, a londoni Pantomim Színház. A fesztivál ideje alatt több találkozót is tartanak, így a tavaszi fesztivál és a Színház- és Filmművészeti Főiskola I. nemzetközi színházi találkozóját és az V. országos kamaraszínházi találkozót.

◆

– Tanulmányok Szamel Lajos tiszteletére. Dr. Szamel Lajos egyetemi tanár hetvenedik születésnapja alkalmából a Janus Pannonius Tudományegyetem Állam- és Jogtudományi Kara a „Studia luridica" sorozatában önálló tanulmánykötetet jelentetett meg a professzor eddigi munkássága tiszteletére. Szamel professzor több mint négy évtizede értékes tudományos tevékenységet és nem kevésbé fontos oktatói munkát folytat. A hazai szakközvélemény méltán tekinti őt a magyar közigazgatástudomány nesztorának. A tanulmánykötetet dr. Ádám Antal egyetemi tanár szerkesztette.

◆

Pöfög-e a kisvasút?

A tavasziasan ragyogó napsugár tegnap még talán azokat is kicsalta az erdőbe, akik jobban szeretik otthon tölteni a hétvégét. Zsongtak a népszerű sétálóutak, gyerekek futkároztak az imitt-amott már zöldellő bokrok között. A szép idő beállta ismét fölveti a kérdést, miért olyan ritka a hangulatos, gusztusos kis cukrászda, falatozó a Mecseken? Egy-egy kellemes vendéglátó hely is külön vonzerő lehetne a kirándulók, turisták számára. S bizony sok utasa lett volna tegnap is a vidámpark és az állatkert között pöfögő kisvasútnak, de mivel még nem kezdte el szezonbéli ingázását, a gyerekek csak föl-le tudtak mászni a síneken veszteglő kocsikba. A Mecseki Kultúrparkban kapott tájékoztatás szerint március végén indítják, a vidámpark nyitásával egyidőben. A kisvasút azután szombaton és vasárnap várja utasait.

*

Rendezvények

A pécsi Művészetek Háza nagytermében február 26-án 19 órakor diaestet tartanak, melyet Franz Matzner, az Osztrák Fotóművészek Szövetsége főtitkára nyit meg. Ausztriai amatőr alkotók tavalyi, díjnyertes munkáit mutatják be az esten.

„Római villák Laziában". A pécsi Dante Alighieri Társaság és a Művészetek Háza hétfőn, 18 órakor vetítést tart, melynek vendége Lucilla Olivieri olasz régész. A vetítés után dr. Bachman Zoltán építész beszélget a vendéggel.

Halálozás

Fájó szívvel tudatjuk, hogy édesapánk, nagyapánk, fiam, testvérünk,

JÓNÁS JÁNOS

nyugdíjas BB főtörzsőrmester, a Bázis Építőipari Vállalat dolgozója, volt szederkényi lakos, 62 éves korában, váratlan hirtelenséggel elhunyt. Temetése kedden, 27-én, 14 órakor lesz a kozármislenyi temetőben. A gyászoló család.

Köszönet

Hálás szívvel mondunk köszönetet mindazoknak, akik felejthetetlen halottunk,

JÁMBOR FERENC

temetésén megjelentek, és koszorúkkal, virágokkal fájdalmunkat enyhíteni igyekeztek. Külön mondunk köszönetet a közeli és távoli rokonoknak, barátoknak, volt munkatársaknak, a ház lakóinak, a Minőségi KTSZ vezetőségének, a Mechlabor szereldéjének és a 9-es csoport tagjainak. A gyászoló család.

Kalendárium

HÉTFŐ: Február 26. Nyolcvanöt éve született Gömöri Pál (1905–1973) Kossuth-díjas belgyógyász, egyetemi tanár, akadémikus.

KEDD: Február 27. Százhuszonöt éve halt meg Drezdában az erdélyi Tordán született Jósika Miklós báró (1794–1865) író, a magyar regényirodalom egyik első jelentős képviselője.

SZERDA: Február 28. Százötvenöt évvel ezelőtt tette közzé az első Kalevala-kötethez írt előszavát Elias Lönnrot néprajztudós; az eposz olyan meghatározó hatással volt a finn kultúrára, s egyben a világirodalomra is, hogy ezt a napot azóta is a Kalevala napjaként megünneplik.

CSÜTÖRTÖK: Március 1. Ötven éve halt meg Anton Hansend Tammsaare (1878–1940) észt regény- és drámaíró, műfordító.

PÉNTEK: Március 2. Százhúsz évvel ezelőtt ezen a napon helyezték üzembe a budai siklót.

SZOMBAT: Március 3. Százhúsz éve született Szegeden, és Budapesten hunyt el Maróczy Géza (1870–1951) nemzetközi sakknagymester, a magyar sakkozás egyik büszkesége.

VASÁRNAP: Március 4. Száz éve született Brisits Frigyes (1890–1969) ciszterci szerzetes, irodalomtörténész, tanár, a Magyar Tudományos Akadémia tagja.

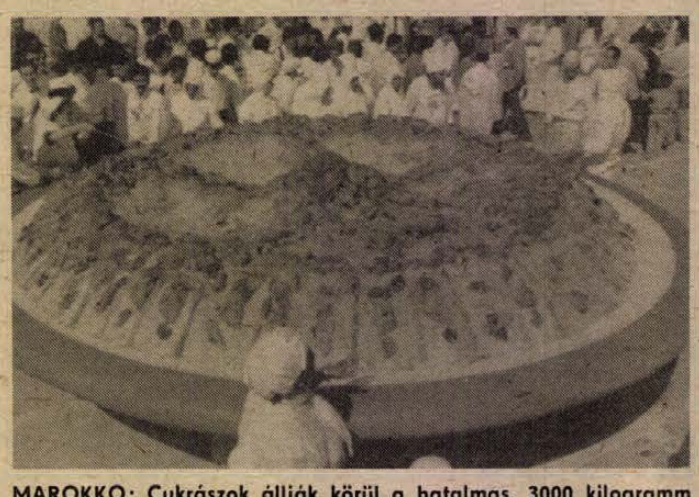

MAROKKO: Cukrászok állják körül a hatalmas, 3000 kilogramm súlyú, 5 méter átmérőjű kuszkuszt (arab sütemény). A hitelesítés után a világ legnagyobb süteményeként bekerül a Guinnes rekordok könyvébe.
MTI-telefotó

Egészségügyi szolgálat

KÓRHÁZI FELVÉTELES ÜGYELETEK

Mindennapos felvételi ügyeletek gyermek belbetegek részére Pécs város: POTE Gyermekklinika. Szigetvár város és járás, a pécsi és a volt sellyei járás: Megyei Gyermekkórház. Gyermeksebészeti, kórházi felvételt igénylő gyermekfülészeti betegek, égett és forrázott gyermekek részére páratlan napokon POTE Gyermekklinika; páros napokon Megyei Gyermekkórház, Pécs és a megye egész területéről.

Pécs város lakossága részére felnőtt belgyógyászat, sebészet, baleseti sebészet, égési sérülések: Honvéd Kórház. Koponya- és agysérülések: Idegsebészet. Pécs város és a csatolt községek neurológiai betegeinek felvételét a Neurológiai Klinika, pszichiátriai betegek felvételét a Pszichiátriai Klinika látja el. Szemészeti betegek ügyeleti ellátása 17.00 órától: POTE Szemészeti Klinika. Felnőtt fül-orr-gégészet: Honvéd Kórház.

ÉJSZAKAI KÖRZETI ORVOSI ÜGYELET

Pécs város felnőtt lakossága részére egy helyen, a Lánc utcai rendelőintézet földszinti ügyeleti helyiségeiben, minden este 7 órától másnap reggel 7 óráig. Telefon: 14-347.

Információk

Fogászati ügyelet minden este 7 órától másnap reggel 7 óráig a Lánc utcai rendelőintézet földszinti ügyeleti helyiségeiben, gyermekek részére is. Telefon: 14-347.

Gyermeklakosság részére egy helyen, a Gyermekklinikán, Pécs, József A. u. (bejárat a Bajnok u. felől) este 7 órától másnap reggel 7 óráig. Telefon: 10-938.

ÉJSZAKAI ÜGYELETES GYÓGYSZERTÁRAK

Pécs, Lánc u. 20. 10/8. sz. gyógyszertár; Pécs, Bajcsy-Zsilinszky u. 23. 10/14. sz. gyógyszertár.

*

SOS-ÉLET telefonszolgálat díjmentesen hívható a 12-390-es számon este 7 órától másnap reggel 7 óráig.

*

Minden hétfőn 18.00–20.00 óráig tart segítő és tanácsadó ügyeletet az Alkohol Ellenes Klub, a 15-083-as telefonon. Postai cím: Pécs, Majorossy I. u. 10.

*

Egyedülálló társkereső szolgálat 17–19 óráig személyesen, a kertvárosi ANK Művelődési Ház I. emeletén, (titkárság), illetve a 41-907-es telefonszámon.

*

A Segítő kapcsolat ma, hétfőn 17–19 óra között tartja az egészségügyi, pszichológiai, jogi, pedagógiai és kapcsolatteremtés témájában a következő fogadóóráját. Helyszín: Athinay u. 44. Telefon: 10-554, a tanácsadás díjtalan.

*

Bűnmegelőzési tanácsadást tartunk Pécs belvárosában minden hétfőn 17–19 óra között az ÁB vagyonőrirodájában (Pécs, Rákóczi út 24–26., Iparosház.) Telefon: 26-636. Várjuk az érdeklődőket és a panaszosokat.

Közérdekű

Március 6-tól ismét szeretettel várom kedves vendégeimet a CO-CO-ban. Molnárné Simon Rita.

Közöljük t. megrendelőinkkel, hogy 1990. március 1-jétől a háztartási szemétszállítás helységenkénti díját 12 Ft/hóról 14 Ft/hóra emeljük. Siklósi Városgazdálkodási Vállalat.

A Pécsi Köztisztasági és Útkarbantartó Vállalat értesíti az érintett intézményeket, hogy a 30 Ft-os szemétteregető jegyet 1990. március 31-ig a 60 Ft-os egységárujegyre becseréli, s egyben közli, hogy a 30 Ft-os egységárujegy a fenti időponttól érvénytelen lesz.

Intenzív gépírótanfolyam indul kedvező feltételekkel. Jelentkezés: Pálmai Józsefné, Pécs, Bornemisszа 14., 19-962.

Áramszünet lesz február 27-én 8–15 óráig Pécs-Hirden, a Csizmazia u.-ban és a Kerékhegyen.

Áramszünet lesz 1990. II. 28-án 8–15 óráig Gödre község, Vidákpuszta és Szénáspuszta területén.

Áramszünet lesz f. hó 26-tól március 1-jéig, naponta 7–15 óráig Cserkút község területén.

A TS 6355 típusú, 029001-032999 és 016904-016906 sorozatszámmal ellátott tv-készülékeink néhány darabjánál szállítás és tartósabb üzemeltetés után érintésvédelmi szempontból balesetveszélyes hiba fordulhat elő. Ezért kérjük a fent említett készülékek tulajdonosait, hogy a készüléket haladéktalanul áramtalanítsák, és címüket a legközelebbi Videoton-szerviznek jelentsék be a tv díjmentes ellenőrzése érdekében. Az említett hiba csak a felsorolt készülékeknél fordulhat elő. Köszönjük együttműködésüket! Videoton, minőségellenőrzési főosztály.

Közlemény

Értesítjük zenészeinket, hogy az 1990. évi kategóriaszerző vizsgára jelentkezni lehet az OSZK Baranya Megyei Kirendeltségén (Pécs, Sallai utca 7., tel.: 24-945), naponta 9—12 óráig. Jelentkezési határidő: 1990. március 15.

Építkezik? Felújít?

Mi a megtakarítás lehetőségét kínáljuk Önnek!

Olasz, jugoszláv és egyéb tőkés importból származó
CSEMPE ÉS PADLÓBURKOLÓK 30–40%-OS
ÁRENGEDMÉNNYEL KAPHATÓK
A KÉSZLET EREJÉIG!

Keresse a Dél-dunántúli TUZÉP Vállalat kaposvári, siófoki, dombóvári, pécsi, Megyeri úti és egyéb Baranya, Somogy, Tolna megyei telepein.

Dél-dunántúli TUZÉP FÉSZEK

A Magyar Demokrata Fórum népben és nemzetben gondolkodik

Pár(t)beszéd a lakótelepi népfőiskolán

Egy kicsit magyarnak lenni. Talán ez volt a mottója annak a beszélgetésnek, melyet az elmúlt hét végén rendezett Pécsett az Apáczai Csere János Nevelési Központban a lakótelepi népfőiskola, s melyen a Magyar Demokrata Fórum három pécsi képviselőjelöltje, dr. Andrásfalvy Bertalan, dr. Mednyánszky Sándor és Pap András vettek részt.

A Magyar Demokrata Fórum azon pártok közül való, ha eredményt ér el a választásokon, s mely – ha sor kerülhet arra a választók bizalmából – kormányzati funkciót is fölvállal, s ott lesz a rendszerváltás letéteményesei között. Ezen a szemüvegen át nézve a dolgokat jó volt tapasztalni azt a tettekre sürgetést, mely mindhárom képviselőjelölt szavaiból kicsengett. *Dr. Mednyánszky Sándor* bevezetőjében egy levélrészletet ismertetett, melyet a Somogy Megyei Levéltárból kapott a közelmúltban, s amelyben az áll, hogy egykori ős, alias Mednyánszky Sándor 1869-ben és 1872-ben is szigetvári képviselői mandátumot nyert, vive a kossuthi eszméket. Ez számára kötelez: különösen most, közvetlenül a választások előtt. Hiszen nagyon sok ember bizonytalan, nő a tanácstalanok száma, nem hisznek a megújulásban, a gazdasági-társadalmi váltás sanszaiban. Ehhez a nemzetgondolat erősítése, a bibói eszmevilág követése adhat kapaszkodót, hiszen rajtunk kívül senki sem fogja lerakni azokat az alapokat, melyen az új Magyarország felépülhet.

Pap András többek között föltette a kérdést: mi lenne az MDF első ténykedése kormánypozícióban? Nyilvánvaló. an a gazdaságra tekintve a privatizálás folyamatának segítő törvényeit készítené elő, antiinflációs javaslatokkal, adóreformmal és a társadalombiztosítás reformjával. Olyan közérzetjavító és perspektivát adó intézkedésekkel, amely arra sarkall: érdemes itt élni, e hazában maradva, vállalkozva, kinek-kinek a saját egzisztenciáját megteremteni. *Dr. Andrásfalvy Bertalan* szerint az új parlament és az új kormány fölállítása döntő, de múlnak a napok, s az a várakozás – tétlen várakozás –, ami a mát jellemzi, elgondolkoztató és elszomorító. Hiszen már mindenkinek a maga pozíciójában, a maga munkahelyén a következő lépéseken kellene gondolkodnia, alkotva, formálva azt a közösséget, amelyben él. A gyárakban a termékváltáson, azon, hogy mi az amit a leendő piac honorál, a földeken, azon mit érdemes termelni, jól, eladhatóan, nyereséggel. Oldódni a „vajon kié lesz a hatalom?" görcséből.

Egy kérdésre – lesznek-e ismét népi kollégiumok? – dr. Andrásfalvy Bertalan igennel válaszolt. Részletesen kifejtve, hogy az első lépés: *visszaadni minden falunak az iskolát*, új alapokra helyezve az oktatást, művelődést. A régi kollégiumi hagyomány – a középiskolás korosztály érdekében – önmagát kínálja. Ne csak fekhelyet és ételt adjon a kollégium, hanem jóval többet; önkormányzatával legyen nevelő erő, az „öreg" diákok adják át tudásukat a kezdőknek, próbálják megadni a kisiskolákból, falvakból érkezetteknek azt a pluszt, mely a felzárkózásban, az esélyegyenlőség biztosításában segíti őket. Hogy ne kallódjék el meganynyi tehetség. S az iskola ne nyüg, ne a napi megaláztatás eszköze legyen – ki énektudás híján kínlódik az énekórán, ki nem lévén matematikai zseni, retteg a matekórától –, hanem a tehetség kibontásának fóruma. S adja meg a gyermeknek azt a lelki többletet is, melyben a nemzeti érzés ne csak valamilyen időzített hazafias fölbuzdulás legyen, hanem tartás, melyet értékként vállalhat.

Az MDF a „Pár(t)beszéd" stílusosan egy amatőr együttes erdélyi – széki, csángó – muzsikájával és dalaival ért véget.

Kozma Ferenc

A Strázsa kisszövetkezet megyei egysége

Vállalatőrzés, magánlakás-védelem

Biztonsági berendezések eladása, felszerelése

A vadnyugati filmek egy-egy jelenete jut eszembe, ahogy dr. Nagy László rendőrszázadost hallgatom. Úttalan utakon bolyongó, pénzt szállító postakocsik, körülvéve kibiztosított karabélyt tartó őrökkel. A témánk hasonló, az eltérések viszont nyilvánvalóak.

A budapesti központú Strázsa Vagyonvédelmi Szolgáltató és Kereskedelmi Kisszövetkezet jó néhány éve eredményesen működik. Több mint valószínű, hogy hamarosan megyei kirendeltségük, megyei részlegük is létrejön. Dr. Nagy László százados elmondta, hogy mindent megtesz a továbbiakban is azért, hogy olyan mellékállásokat, teremtsen a rendőrség, a büntetésvégrehajtás vagy éppen a honvédség kötelékében dolgozó szakképzett embereknek, amelyben saját, egyébként is magas szinten elsajátított szakmájukat tudják hasznosítani.

– Több vállalattal is tárgyaltam már, – kezdi dr. Nagy László. – A budapesti központ segítségével képesek lennénk arra, hogy megfelelő díjazásért vállaljunk vállalatok, telepek, raktárak, építkezések őrzésével kapcsolatos teendőket. Terveink között szerepel, hogy a felvetődő igényeknek megfelelően biztosítsunk nagy értékek tárolására alkalmas helyiségeket, pénztárakat és magánlakásokat is.

Vállalunk majd pénzkísérést és személyi védelmet. Természetesen teljes diszkrécióval. A budapesti központú Strázsának rendelkezésére állnak a legkorszerűbb technikai berendezések is, amelyeket meg is vásárolhatnak. Csak néhány példa: infrasugaras adó-vevő, infrafüggöny, kézicsipogó, multialarm berendezés és mások. Áruk, megítélésem szerint, elfogadhatóak.

Még egyszer hangsúlyoznám, hogy beindulásunkkor szakképzett emberekkel dolgozunk. Már most szinte bizonyosra vehető, hogy jó néhány épülő és már működő nagyobb kereskedelmi egység őrzését mi végezzük majd. Megrendeléseket elfogadunk.

(bozsik)

Matiné a múzeumban

Azoknak, akik rendszeresen látogatják, nem újdonság, hogy a Csontváry Múzeumban Pécsett szinte havonta rendeznek hangversenyt a múzeumi hétvégék sorozatban. Vasárnap ezúttal olasz operaáriák, klasszikus magyar és külföldi szerzők dalai hangoztak fel az egyébként is gyönyörű nagyteremben. Zalay Lídia énekhangja és Horváth Judit zongorajátéka különös élményt nyújtott a közönségnek, akik a tegnapi napsütéses vasárnapban időt szakítottak erre a múzeumi programra. A Mendelssohn-műről – „A dalnak lenge szárnyán" – címet kapott hangversenyt márciusban a Művészeti Szakközépiskola kamarakórusának fellépése, áprilisban a keszthelyi kamarazenekar, májusban pedig egy osztrák együttes követi. A zenei rendezvények látogatói számára érdekes lehet, hogy a tervek szerint az év őszétől nemcsak hallgatni lehet majd az előadásokat, hanem műértők segítségével alaposabban feldolgozni is, a meghívott vendégek mellett ugyanis zeneszakértők vezetik majd be az egyes produkciókat.

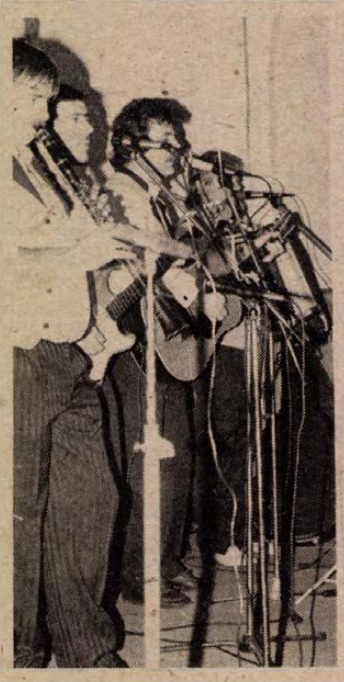







Farsangzáró bálozók

Véget ért a móka mára – zárul a farsang mókatára. Kis átköltéssel akár így is megemlékezhetnénk a hétvégi farsangzáró mulatságokról. A megye közgazdászai – gazdaságunk kibontakozásának legfőbb útmutatói – immár hagyományosan, a pécsi Szliven étteremben feledtették és feledték tenger gondjaikat, s jó befektetésként tucatnyi tombolajegyet vásároltak. Nem véletlenül, hisz a legszerencsésebbek autónyeremény-betétkönyvvel, tízezer forintos letétijeggyel, menedzserkalkulátorral és fűnyíróval térhettek haza.

A Tettye vendéglőben zsinórban a 12. svábbált tartották a hét végén. Mulatságaikon összesen mintegy 1500 vendég szórakozhatott a január 6-i első bál óta. A bálozókat Mafler József, a vendéglő vezetője köszöntötte este 8 órakor, a vacsora felszolgálása előtt. „Kedves vendégeink! Jó étvágyat és jó szórakozást kívánok önöknek" – mondotta szűkszavú megnyitó beszédét. Ekkor jutott eszembe, hogy ha a parlamentben is ilyen szűkszavú és lényegre törő felszólalások hangoznának el, akkor talán nem válnának olyan unalmassá az ülésszakok.

Balog Nándor

Környezetkímélő permetező

Környezetkímélő kisüzemi permetező készülék mintapéldányát készítette el a budapesti Corax Közös Vállalat. A gép az úgynevezett ULW-s technikával dolgozik, vagyis a hagyományos berendezéseknél tízszer kevesebb permetlét használ fel, juttat a növényekre. Ezt azzal éri el, hogy a konstrukció rendkívül kicsi, 100 mikron körüli folyadékrészecskéket állít elő. A készülék misősítését a vállalat elvégeztette, nullszériáját a tavaszi növényvédelmi munkák megkezdéséig legyártja és átadja az Agroteknek.

Megyei pártélet

Nagygyűlést tart az MSZMP Siklóson, február 26-án 17 órai kezdettel a HNF városi helyiségében. Előadó: Pozsonyi Attila, az MSZMP országos alelnöke.

*

Fred Martin, a szabad demokraták komlói szervezetének keddre várt előadóvendége programját megváltoztatni volt kénytelen. Látogatására előreláthatóan március 3-án, szombaton kerülhet sor.

*

Oktatáspolitikai koncepciók. Március 13-án 14.30-kor a Nevelők Házában különböző pártok képviselői ismertetik oktatáspolitikai koncepciójukat pedagógusoknak. Március 5-ig még várják azoknak a pártoknak a jelentkezését, akik ezzel rendelkeznek, és szívesen vitatkoznak róla. (Pécs, Szt. István tér 6., telefon: 13-679.)

MDF-piac. Március 3-tól ismét minden szombaton lesz MDF-piac Budapesten. Az első 1989. augusztus 19-én nyitotta kapuját, és az év végéig nyolc alkalommal 450–480 vagon árut adtak el a termelők a budapesti MDF-piacon. A termelők többet kaptak így a termékeikért, mintha közvetítőkön keresztül értékesítették volna az árut, és azonnal hozzájutottak a pénzükhöz. Mindezt elérheti bárki ma is, ha a felvásárlási árak és fogyasztói árak között alakítja ki saját árait, és adja el termékeit az MDF-piacon. A termelők részvételi szándékukat jelezzék előre minden héten hétfő és csütörtök között a 06-1-178-0694 telefonszámon. Szervező a Magyar Demokrata Fórum, Budapest IX. és XX. kerületi szervezete.

Választás

Dr. Kövesi Béla, a Magyarországi Szociáldemokrata Párt képviselőjelöltje 1990. február 26-án 18.00 órai kezdettel választási gyűlést tart Erzsébeten, valamint 19.00 órakor Kékesden.

Kovács Mózes, a Magyarországi Szociáldemokrata Párt országgyűlési képviselőjelöltje 1990. február 26-án választási gyűlést tart a Korvin Ottó u. 20. szám alatti József Attila Művelődési Házban.

Dr. Wekler Ferenc, a Faluszövetség jelöltje február 26-án 17.30 órakor Máriakéményden, 19.30-kor Olaszon találkozik választóival.

Werner József, az SZDSZ képviselőjelöltje Lánycsókon, az általános iskolában várja a választópolgárokat.

Dr. Marton István független képviselőjelölt február 26-án 17.00 órakor találkozik választóival Rácvároson, az idősek klubjában.

Dr. Mednyánszky Sándor, a Magyar Demokrata Fórum képviselőjelöltje (3. sz. vk.) február 26-án 18.00 órakor a keszüi iskolában találkozik a választókkal.

Dr. Kiss Huba, a Magyar Szocialista Párt komlói képviselőjelöltje hétfőn 18 órakor a mánfai kultúrotthonban találkozik a választókkal.

Elsejétől drágább a cukor

Heti piactükör

Leltár az élelmiszerboltokban – Áruvásárlási akció a Centrumban – Az autópiac árai

Emelkedik a cukor ára. Amint azt már korábban bejelentették, március 1-jétől ismét drágább lesz a répából készült édesítőszer. Egy kiló kristálycukor például hat forinttal kerül többe. Ám, ahogy mondani szokták: ez csupán az „áremelés" fő vonulata, hisz mellékesen minden más termék ára is emelkedik, amelyhez cukrot használnak. Aligha kell hozzá tehát jóstehetség, anélkül is nyilvánvaló, hogy rövidesen mindenféle édesség ára változik. Vagy mégsem? Hiszen az elmúlt héten arról értesültünk, hogy a Magyar Édesiparnak bizonyos gondjai vannak az elad(hat)atlan készletekkel. Ezért több kereskedelmi vállalattal is tárgyalásba kezdtek egy esetleges árengedményes akcióról. A hírek szerint hasonló nehézségei más termelőknek is lehetnek, hiszen az áru mostanában a boltokban sem úgy fogy, mint régen, ily módon a vásárlók reménykedhetnek, a forgalom visszaesése előbb-utóbb rákényszerít másokat is a tárgyalásokra, sőt talán még az árengedményekre, bizonyos készletek kiárusítására is.

*

Rendkívüli leltár. Hétfő reggeltől bizonyos szervezeti változások miatt szakaszosan bezárnak a Baranya Megyei Élelmiszerkereskedelmi Vállalat üzletei, ABC-i. A sort a húsboltok nyitják 26-án reggel. Ezt követően délután kerül sor a tejboltokra, majd másnap az ABC-k következnek, aztán 28-án a kisboltok, végül március 1-jén az önkiszolgálók. Az élelmiszerboltok a leltárak ideje alatt tejet és kenyeret árusítanak, sőt a kisboltok a szokásos reggeli csúcsforgalmat is lebonyolítják és csak azután zárnak be.

*

Rendkívüli áruvásárlási akció. Március 1-jétől kezdődik a baranyai takarékszövetkezetek és a pécsi Centrum Áruház közös akciója, amelynek lényege, hogy ötezer forint feletti vásárlásnál részletfizetési kedvezményt adnak a hitelképes vevőknek. Előleget nem kell fizetni, választani viszont lehet mind a ruházati, mind a vegyesiparcikk-készletből. Az akció részleteiről az érintett áruházi osztályok szolgálnak felvilágosítással.

Bútorbemutató. Február 28-tól március 9-ig a Tisza Bútoripari Vállalat 16-féle konyhabútorát, valamint a Balaton Bútorgyár új étkezőgarnitúráit tekinthetik meg az érdeklődők a pécsi Modul Bútorházban.

*

Megnyílott — elköltözött. A Mecsek Füszért megnyitotta ideiglenes vegyesboltját Mohácson, a Tolbuhin út 1-ben, a volt Gólyabolt helyén. A Konzum Rt. kedvelt Hal téri üzlete új helyen, a Rákóczi út 53. szám alatt olcsó ruházati cikkekkel várja a vásárlókat. A Mecseki Szénbányák Vállalat Komlón, a Ságvári Endre utca 12. szám alatt, az egykori áfész-fagyizó helyén nyitott üzletet. Az Arzenál főleg lakásépítéshez, -javításhoz szükséges szerelvényeket, villanyszerelési, építési és vasanyagokat forgalmaz.

*

Most érkezett. A Baranyaker Szalai András utcai műanyagboltja kertészeti fóliákat, mennyezetburkoló elemeket, kartonplast táblákat és PVC-padlókat kapott. A Szliven Áruházba 2 és 4 személyes cseh sátrak, valamint állítható görkorcsolyák (32-től 42-es méretig) érkeztek.

*

Olcsón vásárolható. A Mecsek Füszért Dália üzleteiben 20—30 százalékos árengedménnyel vásárolhatók egyes ételkonzervek, háztartási vegyiáruk, tapéták, szörpök, édességek. A vállalat olcsó, sütéshez kiválóan alkalmas (250 grammos) cseh margarint szerzett be, melyet 13,90-ért árusítanak a Dália boltokban.

*

Új nyitva tartás. Március elsejétől megváltozik a pécsi Pátria üzlethéz nyitva tartása. A kertvárosi üzlet hétköznap reggel fél 8-tól délután fél 6-ig fogadja a vásárlókat. Szombaton és vasárnap zárva tartanak.

*

Az autópiac árai. Vadonatúj, 0 kilométeres 2107-es Lada 480 000, hároméves 120-as Skoda 210 000, tízéves Skoda és hasonló korú Polski Fiat 80 000, 12 éves Trabant 46 000, 0 kilométeres Opel Kadett 970 000 forint.

F. D.

MIKRO audio, tv, video

ÚJ

Pécs, Jókai tér
Telefon: 25-842
Minden színes-tv 1000 Ft engedménnyel!
Amíg a készlet tart.

Cassiver hangfallal 10 db kazettával 14 700,– 10 700,–
Videoton sztereorádió-magnó 8 950,– 6 600,–
Autórádió-magnó 4 150,– 2 990,–
Telefon üzenetrögzítő 9 900,– 8 500,–
40 programos telefon 10 900,– 9 900,–
Sétálómagnó 1 490,– 1 090,–
Robotgép + őrlőfej 1 990,– 1 690,–
Gold Star 11 1 mikrohullámú sütő 16 000,– 15 000,–
Autórádió 1 640,– 990,–
MK 29 magnó 3 270,–
VIDEOTON autóhangszórópár 1 940,–
AGFA, PHILIPS, SONY, JUC E 180 450,–/db
5 db-nál 420.–/db

Hétfőtől péntekig 8.30–17.30-ig, szombaton 8.30–12-ig.
Várjuk kedves vásárlóinkat!

LAKÁS-INGATLAN

ALBERLETKOZVETITES, INGATLANKOZVETITES. „EURÓPA", Pécs, Teréz u. 5.

Ipari tevékenységre is alkalmas bolgárkertészet 3 szobás családi házzal, melléképületekkel eladó a kisállomástól délre, a Sport u. végén. Gazdálkodásra, állattartásra alkalmas. Érdeklődni: Alkotmány u. 40., IV. em. 63. Szalai.

Eladó Szentlőrincen 2,5 szobás OTP-öröklakás. Érdeklődni: Szentlőrinc, Pécsi u. 14/A., III. em. 12. 16 óra után.

DR.PADOS
INGATLANKÖZVETÍTŐ IRODA
PÉCS DÉRYNÉ U 47. TEL: 27-917

2 szobás, gázfűtéses, garázsos, kertes, családi ház eladó. Érdeklődni egész nap: Pécs, Dobó István u. 10.

3 szobás OTP-öröklakás eladó. Pécs, Szabó E. tér 3., X. em. Nagy.

Ingatlan adás-vétel, csere, teljes körű szolgáltatással. Február 15-től állunk ügyfeleink szolgálatára.

DOMINIUM

Ingatlankörvetitő iroda, Pécs, Citrom u. 5. Tel.: 26-366.

Eladó Komlón 2 szobás, garázsos, összkomfortos családi ház, bútorozottan is. „Skorpió" jeligére a Hunyadi úti hirdetőbe.

Sürgősen eladó beköltözhető, 2,5 szobás, OTP-lakás Pécsett. Telefon: 72/32-893.

Eladó Szigetváron a Lenin lakótelepen két szoba + hálófülkés lakás, 53 m² Érdeklődni: mindennap, Lenin ltp., 24. tömb, III. em., 23. atjó.

Eladó téglaépületbe 2 szobás, nagykonyhás, melegvizes tehermentes öröklakás vagy elcserélném egy és fél szobás összkomfortosra 1 első emeletre. Komló, Pécsi út 45., II. e. Sóváriné.

Magyarürögi falu felett — Héja dülő — 923 négyzetméter gyümölcsös kétszázezerért eladó. Telefon: 30-425.

Nagypeterden új présház, 300 saroköl lugas szőlővel sürgősen eladó. Érdeklődni: Nagypeterd, Kossuth u. 8. Müller.

BCM Rt. mellett, Kistapolcán 140 négyzetméteres családi ház nagy kerttel eladó. Irányár: 650 000 Ft. Szabadság u. 20.

Eladó 2 szobás összkomfortos családi ház. 40 négyzetméter lakást első emeletig beszámítok. Pécs, Kertváros, Erdély u. 30.

Bútorozatlan albérleti szoba kiadó. Port János út 10. Fszt. 3.

Harkányi 2 szobás társas nyaralómat eladnám vagy elcserélném Balatonira. Minden megoldás érdekel. Telefon: (06) 78/43-116. 16 órától.

Fiatal házaspár szobakonyhás lakást keres 300 ezer kp. meg esetleg a havi részlet. „Júliusi költözés 247398" jeligére a Sallai utcai hirdetőbe.

Hétvégi házat vagy kis szőlőt pincével vennék. „Olcsó 247409" jeligére a Sallai utcai hirdetőbe.

Boglárlellén teljesen közművesített, tehermentes 100 négyzetméter alapterületű családi ház eladó. Érdeklődni: 17 óra után a 82/12-439-es telefonszámon.

Fonyódliget, Nádor u. 51. alatt kisebb nyaraló eladó. Érdeklődni a helyszínen, vasárnap.

Eladó 312 négyszögöl beépíthető telek, Pécs, Fülemüle u. 84. szám alatt. (Üröghelső, buszmegálló) Hrsz. 2129. Érdeklődni: Pálvölgyi József, Pécs, Újvilág utca 16. Telefon: 17-972.

Ingatlanforgalmi Iroda ajánlatai: eladó pécsi 2 szobás, komfortos, felújított ház 750 ezerért, másfél szobás öröklakás 900 ezerért. Villány központjában 3 szobás, komfortos, jó állagú házrész 800 ezerért — vagy pécsi lakásra cserélhető —, bürüsi 3 szobás, fürdőszobás ház nagy telekkel, melléképületekkel 550 ezerért, terecsenypusztai gazdálkodásra alkalmas komfortos ház, sok melléképülettel 800 ezerért, molványhidi ezerért, molványhidi nagy, komfortos ház nagy telekkel, 750 ezerért, továbbá gazdálkodásra alkalmas falusi házak, telkek. Keresünk falusi házakat és kisméretű pécsi lakásokat. Szerződéskötés, komplett ügyintézés, Felsővámház utca 49., hétfő-kedd, 16—20-ig.

Üzlethelyiség bérleményemet átadnám vagy büfé-pavilonra cserélném ráfizetéssel. „Beindított üzlet" jeligére a Hunyadi úti hirdetőbe.

Mohács, Sallai u. 11., családi ház jellegű társasházban 3 szoba komfortos lakásomat kis kerttel, pincével, elcserélném 1,5—2 szoba összkomfortos lakásra I. emeletig.

Pellérdi szőlőhegy, Menyecskevölgyben 330 négyszögöl lugasszőlő-gyümölcsös eladó. Érdeklődni az esti órákban a 10-607 vagy a 35-945-ös telefonon.

280 négyszögöl újtelepítésű szőlő présházzal, felszereléssel eladó. Pécsvárad, Szászvölgy dűlő elején. Érdeklődni lehet: (72) 10-822/49-es telefonon de. 7—14-ig. Győri.

Kertváros legjobb részén 2 szobás, 60 négyzetméteres, összkomfortos, jó beosztású felújított, tehermentes öröklakás eladó. Érdeklődni az esti órákban: Pécs, Kamilla utca 10., III/11.

Irodának kiadó 2 szoba telefonnal. Telefon: 20-199.

Töltse fel megfogyatkozott készleteit, idei áron biztosítsa jövő téli tüzelőjét!

A MECSEKI SZÉNBÁNYÁK ANYAGELLÁTÓ UZEM

a szén- és brikettermékeinek teljes választékával várja a közületeket és magánszemélyeket.

Értékesítés: Komlón, az anyagellátó üzem területén, Pécsett, a Buzsáki Imre utcában (a volt újhegyi fatelepnél).

Nyitva tartás: hétfőtől péntekig
Pécsett: 6–12 óráig,
Komlón: 6–13 óráig.

Gépi felrakás biztosított, igény esetén házhoz szállítással is rendelkezésre állunk.

1,2 milliőért eladó az Illyés Gyula utca 30., III. emeleti, 60 négyzetméteres, erkélyes lakás, és Siklóson 1000 négyszögöl szakcsoporti szőlő.

Garzon kiadó. Érdeklődni: Málomi út 5., 4. emelet 79. Az esti órákban.

100 négyzetméteres, gázfűtéses családi ház a Szigeti városrészben garázzsal, kerttel, alagsori és tetőtér beépítési lehetőséggel eladó. „Öröklakást beszámítok" jeligére a Hunyadi úti hirdetőbe.

Siklóson 48 négyzetméteres lakás azonnali beköltözéssel eladó, valamint ház, üzletnek is használható eladó vagy kiadó. Érdeklődni Siklós, 73.

Sürgősen eladó a Zóki zártkertben 800 négyszögöl szántó és szőlő présházzal, teljes felszereléssel. Érdeklődni: Zák, Arany János út 39.

Gazdálkodásra alkalmas, kertes családi házat vennék. 3—400 000 Ft értékben Pécs környékén. „Lakható" jeligére a Hunyadi úti hirdetőbe.

Hőgyész belterületén 262 négyzetméter alapterületű, 3,30 m belmagasságú, jól megközelíthető pince kiadó. Telefon: 74-66-556. Ulrich.

Tanácsi lakásra cserélem belvárosi 30 négyzetméteres, komfortos, magántulajdonú házrészemet. Minden megoldás érdekel. Telefon: 35-566, esti órákban.

Keszüben lévő zártkert művelésre kiadó. Érdeklődni: 23-538-as telefonon, 17 óra után.

Eladó belvárosban egyszintes 75 négyzetméteres öröklakás téglaépületben. Tetőtér beépítési lehetőséggel. Érdeklődni 8—15-ig a 15-844/115-ös telefonon, 16 órától a Mártírok utca 22-ben.

Elcserélném Tetiyén lévő, tatarozásra szoruló 2 szoba, komfortos kis családi házamat, másfél szobás tanácsira kp-ra vagy 3 éves személygépkocsira. Érdeklődni: Pécs, József Attila u. 38., 2. em. 7. Minden nap 16 óra után.

Albérleti szoba kiadó. Konyha- és fürdőszobahasználattal. Két diáklánynak vagy két dolgozó nőnek. Hajdú Gy. u. 2., fszt. 1.

2,5 szobás OTP öröklakás eladó. Pécs, Malomvölgyi út 7., I. emelet. Mozsgai.

Elcserélném Pollack M. utcai téglaépületben lévő két szobás, felújított lakásomat hasonlóra. „Belváros előnyben 5711" jeligére a Hunyadi úti hirdetőbe.

Eladó 1,5 szobás összkomfortos lakás. Érdeklődni lehet Pécs, Tarr I. utca 4/B., IV. emelet 12., este 18 óra után.

„Dr. FREI" Ingatlanközvetítése: Eladó: Tolbuhin úton 1 szoba összkomfortos öröklakás, Toldi utcában 3,5 szobás luxus-lakás, Sarohin úton földszinti 60 négyzetméteres, alagútzsalus öröklakás, építési telek az Ótemető utcában, Matusán utcában 2,5 szobás földszinti öröklakás, Semmelweis utcában 70 négyzetméteres, Március 21. téren 2 szobás, telefonos, Anna utcai családi ház, Dobó utcában, IV. e. 1,5 szobás (liftes), Melinda utcában III. e. garázsos, Kassák utcában III. emeleti, 2 szobás, Endrész u. I. emeleti 1,5 szobás, esetleg kisebb cserével kp. Port utca 52 négyzetméter, fszt., Fekeden 4 szobás családi ház melléképületekkel, ugyanott pince, présház teljes felszereléssel együtt vagy külön is, Hosszúhetényben kp. fűtéses családi ház, Nagykozáron 3 szobás összkomfortos családi ház, Ivánbattyánban családi ház, Katona J. utcában 405 négyzetméter telek, Szigetváron lakás, Szentlőrincen, Erdősmecskén, Szemelyen, Komlón családi házak. Abaligeten 853 négyzetméter telek. Cserék: Szabadság út, IV. emeleti, 2,5 szobás tanácsit, Melinda utca II. emeleti és Ilku P. u. IV. emeleti 2 szobás öröklakást, ill. 40 négyzetméteres tanácsi, 20—25 km-es pécsi körzetben családi házra. Komplett ügyintézés! Mindenfajta szerződés soron kívüli elkészítése, telekkönyvezés! 7621 Pécs, Anna u. 22. Telefon: 30-754.

Tehermentes 2,5 szobás, 59 négyzetméteres kertvárosi szép részen lévő öröklakásom pécsi, harkányi, vagy Pécs környéki családi házra cserélném. Kert nem szükséges. Cím: Rittgasser István Pécs, Ilku P. utca 25., III. em. 10.

Elcserélném két szobás szövetkezeti házmesteri lakásomat 1 1/2 szobásra vagy garzonra. „Sürgős 5519" jeligére a Hunyadi úti hirdetőbe.

Kodály Z. úti 47 négyzetméteres, telefonos öröklakás eladó. Érdeklődni az esti órákban. Telefon: 22-302.

Kétszobás, nagyerkélyes szövetkezeti lakás sürgősen eladó. Érdeklődni Pécs, Kassák L. utca 18., IV. em. 13., 18 óra után.

4 szobás szövetkezeti lakás garázzsal kp-t cserélnék pécsi családi házra. Telefon: 17-136.

300 négyszögöl föld, gyümölcsfákkal és szőlővel eladó. Megtekinteni lehet Szentkút, 40. sz. alatt.

Harkánytól 6 km-re, Diósviszlón 2 1/2 szobás, komfortos ház 1300 négyszögöl telken, gazdasági épületekkel eladó. Diósviszló, Petőfi u. 64.

Eladnám vagy komlói családi házra cserélném pécsi zöldövezeti három szoba étkezős, fürdőszobás, családi házamat, 500 négyszögöl zártkerttel. Ajánlatokat „Vidámpark mellett' jeligére a Hunyadi úti hirdetőbe kérem.

Nagyváty, Kossuth u. 4. sz. alatt ház eladó, gazdálkodásra alkalmas. Érdeklődni a helyszínen.

Hobbikert eladó, 1000 négyszögöl, Kovácstelepnél. Érd.: 22-585, este.

Marosvásárhely utcában kétszintes ház felső lakása eladó. (69 négyzetméter) garázs, kert, udvar van. Ár: 1,3 millió. Érd.: 26-123.

Kétszintes családi ház eladó. Nagyharsány, Arany J. u. 8. Minden megoldás érdekel.

Cserdi szőlőhegyen 280 négyszögöl szőlő téglaépülettel, felszereléssel eladó. Érdeklődni: Királyegyháza, 79.

Eladó Harkányban 3 szobás központifűtéses családi ház. Alkotmány utca 22. Érdeklődni: Pécs, Port J. utca 1. Bencsné egész nap.

Pécsi 2 1/2 szobás, I. emeleti OTP öröklakás, valamint Tenkeshegyen szőlő-gyümölcsös, 30 négyzetméteres, igényesen kialakított épülettel eladó külön-külön is. Érdeklődni: Erika utca 7., I. emelet 5. 18 óra után.

Főút mellett kertes családi ház sürgősen eladó. Víz, villany van. Érdeklődni a helyszínen hétvégén, Végh György, Ozora, Vörös Hadsereg u. 54. sz.

Eladó Pécsett, a Sarohin t. út 13. sz. alatti 60 négyzetméteres igényesen felújított földszinti telefonos, alagútzsalus építési móddal kivitelezett öröklakás. Telefon: 30-836. Bíró.

ADÁS — VÉTEL

MEGKIMÉLT Amati—Premier dobfelszerelés sürgősen eladó. Áron alul, részletre is. Érdeklődni a 29-736-os telefonon vagy a Kiss Ernő u. 59. sz. alatt. Délután, este. Verle Vilmos.

RELUXA, REDŐNY, HARMONIKAAJTÓ. Telefon: 72/29-662.

Dobermann kiskutyák eladók. — Telefon: 36-59-163, munkanapokon 17 óráig.

Eladó bordó zománcos, jugó vaskályha. Pécsi út 45., II. em. Sóváriné.

Nemescsincsillák kitűnő tenyészetből vásárolhatók. Felszerelést, táplálást, OTP-hitellehetőséget biztosítok. Értékesítés biztosított. Aradi Lajos, Tatabánya, I., Mikes u. 9. 34/13-054.

A—Z HASZNÁLTCIKK

Háztartási gépeket, tévéket, videókat, hiradástechnikát

KÉSZPÉNZÉRT adok-veszek.

Pécs-Kertváros, Hajdu Gy. u. 46.

Amerikai humuszgiliszta továbbtenyésztésre, humusztermelésre eladó. A szaporulat viszonteladása nincs korlátozva. 5 éves felvásárlási szerződés. Technológia és házhoz szállítás ingyenes. A telepítésben segítségnyújtás. Hitellehetőség egymillió forintig. Érdeklődni: 06-62-30-871-es telefonon, 15—20 óráig.

Új! Új! Új! Színharmónia méteráru bolt nyílt nagy áruválasztékkal. Sallai u. 30.

Figyelem! Színesfémet veszek a legmagasabb áron, mindennap. Siklós, Postaszállás 15., a pálinkafőzőnél.

„STOP" Gépjármű vétel-eladás! 8—16-ig. Telefon: 31-443. Engels út 211.

Lada 1300-as 2105 S. kiutalás, 1993-ra visszaigazolt, eladó. Érdeklődni 18 óra után: 17-146-os telefonon.

Bp. 8999 sorszámú Samara-kiutalás eladó. Telefon: 21-716.

VEGYES

TEHERSZÁLLÍTÁS
14-184
PANNÓNIA FUVARSZERVEZŐ GMK

INTERMEZZO társkeresőnél gyorsan, diszkréten társat talál. 7608 Pécs, Pf.: 8.

Fregoli, panelfúrás, szögbelövés. Megrendelésre lakberendezési tárgyak felszerelése. Tel.: 28-094, Roczkó.

Kárpitozott bútorok felújítását vállalom. Gyenis kárpitos. Telefon: 26-476.

GÉPI GODORFÚRÁST MEGKEZDTEM. Telefon: 35-002.

Kárpitozott bútorok javítását vállalom. Kulcsár kárpitosmester, Sarohin t. u. 60.

Közületek, figyelem! Tetőfedő kisiparos lapos és magas tetők kis és generál kivitelezését vállalom. Pécs, Építők útja 13/A. Csapó.

FORDÍTÁS-GÉPÍRÁS „EURÓPA" Pécs, Teréz u. 5.

Kútásást vállalok. Kolozsvári László kútásó, Kozármisleny, Móra F. u. 43.

Rövid határidő! 20% árkedvezmény! Bútor és autó kárpitozása! Ponyvavarrás! Közület és lakosság részére! Érd.: 31-048, 33-621.

Kárpitozott bútorok felújítását vállalom. Vajta kárpitos. Pécs, Déryné u. 11. Telefon: 21-474.

Reluxa express! Minőségi munka garanciával, közületeknek is. Telefon: 22-202.

EXPRESSZ CB: 31cs. AM 1–10 tonnáig **26-555**

Háztartási gépek javítása, bojlerek cseréje, vízkőtelenítése, hőtárolós kályhák karbantartása. Makay, 31-443.

Festés, mázolás, tapétázás, árkedvezménnyel. Tel.: 25-706. Közületeknek is.

TV-JAVÍTÁS HELYSZÍNEN. Telefon: 17-668. Németh Lajos.

Festés utáni, valamint piperetakarítást rövid határidőre vállalok. 25-585, Bankné.

Fregoli fából, műanyagból, szögbelövés, panelfúrás, előszobafal, cipőtartó méretre és több színben megrendelhető a 11-166-os telefonon, Várhelyi.

Kisiparosok, kisvállalkozók! Telefonügyeletben mindennemű ügyintézést, üzenetfelvételt, munkaszervezést vállalok. „Kifizetődik" jeligére a Hunyadi úti hirdetőbe.

KÖLTÖZTETÉS, bútor-, zongora- és páncélszekrény-SZÁLLÍTÁS. Telefon: 22-857

Automata mosógépek, centrifugák és villanybojlerek javítását vállalom. Telefon: 28-189.

33-316 BÁSTYA
FIX, BILLENCS, DARUS, GÉPI FÖLDMUNKA

„LUCIFER" Társkereső Szolgálat házastársat, élettársat és szabadidőpartnert közvetít maximális diszkrécióval. Válaszborítékkal kérje tájékoztatónkat. 7632 Pécs 18, Pf.: 16.

VIZUMOT gyorsan, olcsón csak a TOP-TRAVELNÉL. Sallai u. 28. Telefon: 25-020. 9—17 óráig.

Ha gyorsan és eredményesen szeretne megtanulni németül, szeretettel várjuk RELAXA NYELVI STÚDIONKBA. 10 hetes intenziv tanfolyam elvégzése után már nyáron társaloghat német barátaival. A tanfolyam várhatóan március hónapban kezdődik. Jelentkezésüket „Tel. 16258" jeligére a Hunyadi úti hirdetőbe, illetve 16 óra után telefonon várjuk.

1-10 t TEHERTAXI MOBIL 32 – 392
Fix • Billencs • Konténeres
Darus • Avia billencs

Favágást, veszélyes ágak lefűrészelését olcsón vállalom, diófát kivágásra veszek. Jelige: „Szakember", a Hunyadi úti hirdetőbe. Telefon: 10-961.

Leinformálható nyugdíjas asszony 4—6 órás takarítást vállalna. Cím: du. 1 órától a 28-467-es telefonszámon.

Korona Tehertaxi 10-351

Két nő esti takarítást vállalna. Telefon: 19-988.

Harmadikos középiskolás fiam mellé elektro-tanárt keresek. Ajánlatokat „Vanda" jeligére a Hunyadi úti hirdetőbe.

Tánczeneoktatás kezdő billentyűsöknek! Telefon: 31-168.

Mindennemű festést, mázolást, tapétázást takarítással vállalunk. Telefon: 30-424.

KENGURU FIX, BILLENCS KONTÉNERES • TEHER 1-10 T. TEL: 29-359

„CSIKI-CSUKI" zárjavító szolgálat! Mindenféle nyilászáró szerkezet szerelése, biztonsági zárak beépítése. Telefonügyelet: 24-897. Cserepes.

Antennarendszerek szerelése, javítása, felújítása. 72-521.

Életjáradék vagy eltartási szerződést kötnék, elsősorban belvárosi lakással rendelkező idős személlyel. Ajánlatokat „Május" jeligére a Hunyadi úti hirdetőbe.

Szőnyegek, bútorkárpit speciális gépi tisztítása nyugati vegyszerekkel. Garancia! Telefon: 34-821.

Kárpitozott ejedarugós BÚTOROK készítését vállalom. VAJTA KÁRPITOS Pécs, Déryné u. 11.

Akupunktúrás szakképzettségű orvost keresek amerikai rokonom hosszabb távú gyógykezelésére. . . „Hálás páciens 246935" jeligére a Sallai utcai hirdetőbe.

Fiatal szakács főállásban elhelyezkedne. Azonnali belépés. Telefon: 72/25-213.

MAI MŰSOR

SZÍNHÁZ

PÉCSI NYÁRI SZINHÁZ (Anna u. 17.): Szamárkút. Mesejáték (16 órakor).

HANGVERSENY

SZEKESEGYHAZ: „B—C"-bérlet összevont hangversenye (19.30 órakor).

FILM

Uránia: Medve (14). Országúti diszkó (16, 18).
Kossuth: Amerikai nindzsa II. (10, 12, 13, 15), James Bond (17, 19).
Kossuth Klub: Eden boldog, boldogtalannak (16).
Műsorinformáció a 086-os telefonszámon.
Komló: Meghalni a szerelemért (5, 7). **Mohács, video:** Egyszemélyes bíróság (6, 8). **Szigetvár:** A keményfejű (6, 8). **Siklós:** Amerikába jöttem (5, 7). **Nevelési Központ filmszínháza:** Oz (9, 2). Moonwalker (4, 6, 8).

RÁDIÓ

KOSSUTH RÁDIÓ

6.20: Lapszemle. 7.20: Pártok választási műsora. 8.05: Hangszemle. 8.20: A hét zeneműve. Berlioz: A trójaiak Karthagóban. 8.50: Versek. 9.00: Napközben. 11.05: Hagyományápolók. A Kalamajka együttes. 11.35: Utazás a koponyám körül. Karinthy Frigyes regénye. 12.30: Pártok választási műsora. 12.50: Házunk tája. 13.00: Klasszikusok délidőben. 14.05: Bioritmus. 14.25: Mi lesz vele? Riport. 14.35: Az északi katonazenészek norvég szerzők műveiből játszanak. 15.00: Most jelent meg. Könyvszemle. 15.30: A Camerata Hungarica együttes játszik. 16.00: Tizenhat óra. 16.15: Fiatalok muzsikálnak. 16.30: Nyitnikék. Kisiskolások műsora. 17.00: Gazdasági magazin. 17.30: Operettrészletek. 17.55: Ipargazdák. 18.05: Láttuk, hallottuk, olvastuk. 18.30: Esti Magazin. 19.15: Pártok választási műsora. 19.20: Sportvilág. Az URH-sávon: 19.30–20.00: Közvetítés a magyar jégkorong bajnokság döntőjéről. 19.45: Részletek Bartók: Gyermekeknek IV. füzetéből. 19.55: Gong. 20.04: PAF-műsor. 21.00: Szaladj, egyláb! Kompozíció Gábor Andor műveiből. 22.00: Hirvilág. 22.30: Kék mezőben ötven csillag. Útimúsor. 23.00: Nagy mesterek — világhírű előadóművészek.

PETŐFI RÁDIÓ

7.34: Sportreggel. 8.05: Rivaldafényben. 9.05: A Rádió Dalszínháza: Banditák. 10.45: Magyarán szólva. 11.05: Hogy tetszik lenni? — Nyugdíjasok műsora. 11.35: Dzsesszarchívum. 12.53: Kis magyar néprajz. 13.05: Slágermúzeum. 14.00: Kettőtől ötig . . . (élő). 17.05: Kölyökrádió. 17.30: Ötödik sebesség. 18.30: Pop-regiszter. 19.05: Vissza . . . — Válogatás ifjúsági műsorokból. 19.35: Filmzene CD-n. 20.21: Nóták. 21.05: Zenekörzelben (élő). 22.00: Sporthíradó. 23.20: A dzsessz története.

BARTÓK RÁDIÓ

9.10: Helsinki Biennálé — 1989. 10.43: André Chénier. Részletek Giordani operájából. 11.30: Szimfonikus zene. 13.00: Toll és mikrofon. 14.00: Balettzene operákból. 14.51: Schubertiada — 1989. 6. rész. 16.05: Egy muzsikus emlékezései a „szép korszakból". Jules Massenet. 1. rész. 17.00: Új Mahler-lemezeinkből. 18.12: Operarészletek. 18.30: Törd a fejed! 18.45: Utazás Matériában. — Az üveg. 19.05: Angol társalgás kezdőknek. 19.20: Alapfokú német társalgás. 19.35: Kamarazene. Közben: 20.16: Versek. 21.20: Operarészletek. 22.00: Kamarazene. 23.00: A hét zeneműve. 23.30: Napjaink zenéje.

PÉCSI RÁDIÓ

5.55: Hajnaltól reggelig Dél-dunántúlon. (6.30: Dél-dunántúli krónika. — Tallózás Zala, Somogy, Tolna és Baranya megyei lapokból. — Dél-Dunántúl útjairól. — 7.30: Dél-dunántúli krónika. — Időjárás. — Ügyeletek hírei. — 7.55: Eseményösszefoglaló.) 8.00: Műsorzárás. 13.00: Szerbhorvát nyelvű nemzetiségi műsor. 13.45: Német nyelvű nemzetiségi műsor. 14.30: A Pécsi Stúdió három nyelvű szolgáltató és kereskedelmi műsora. (Közben hírek: 15.00: Petőfi, 16.00–17.00–18.00 regionális, 16.30 német és szerbhorvát nyelvű). 18.30: Szerbhorvát nyelvű nemzetiségi műsor. 19.00: Magyar nyelvű hírek. 19.05: Német nyelvű nemzetiségi műsor. 19.35: Műsorzárás.

TELEVÍZIÓ

MAGYAR TELEVÍZIÓ

TV 1.

8.05: Képújság. 8.10: Antohonsen nyomoz. Dán tévéfilm. II/1–2. rész — ism. 9.30: ZOOM — Your English Magazin. Today From Hilversum. 9.55: A nyugdíjasnak sosincs ideje. NDK tévéfilmsorozat. 7. rész. 10.20: A HÉT. 11.20: Delta. Tudományos híradó. 11.45: Képújság. 16.30: Képújság. 16.40: Déli videoújság. A Szegedi Körzeti Stúdió műsora. 16.50: Hírek román nyelven. A Szegedi Körzeti Stúdió műsora. 16.55: Perpetuum mobile. 17.45: Szám—adás. Gazdasági negyedóra. 18.00: Kalendárium 1990. Ismeretterjesztő magazin. 18.45: Reklám. 18.50: Esti mese. 19.00: Cimbora. 19.20: Reklám. 19.30: Híradó. 20.00: Reklám. 20.05: Választási műsor. 20.15: Ez + Az. Szórakoztató műsor. 21.15: Választási műsor. 21.25: Panoráma. Világpolitika percről percre. 22.10: Reklám. 22.15: Unokáink is látni fogják. Osskó Judit műsora. 22.55: Híradó 3.

TV2.

17.00: Képújság. 17.15: Tv2. Benne: Reklám — Riportok — Időjárás — Zene. 17.45: BUMM! Telefonos játék. 18.00: Hétfőn hatkor. 18.25: Nils Holgersson csodálatos utazása a vadludakkal. NSZK rajzfilmsorozat — ism. 18.50: Tv2. 20.00: Körzeti tévéstúdiók műsora: Budapest, Pécs, Szeged. 21.00: Híradó 2. 21.30: Telesport. kb. 23.00: Tv2. Napzárta.

JUGOSZLÁV TELEVÍZIÓ

1. MŰSOR

8.15: Műsorismertetés. 8.20: Tv-naptár. 8.30: Erdei rendezvények. Sorozat gyermekeknek. 8.45: Gyermekműsor. 10.30: Hírek. 10.35: Iskolatelevízió. 12.30: Hírek. 12.35: Műsorismertetés. 14.50: Hírek. 15.00: Mindig önökkel — éjszakai program. 16.30: Magyar hírradó. 17.00: Napló I. 17.20: Valamivel több — oktatóműsor. 17.50: Erdei rendezvények. Sorozat gyermekeknek. 18.05: Gyermekműsor. 18.20: Számok és betük. Vetélkedő. 18.40: Rajzfilm. 18.45: Dokumentumprogram. 19.15: Rajzfilm. 19.30: Napló II. 19.53: A mai sport. 20.00: Az idős hölgy látogatása. Színházi közvetítés. 21.35: Külpolitika. 22.05: Napló III. 22.25: Angol nyelvű hírek. 22.30: Mindig önökkel — éjszakai program. 0.30: Hírek. 0.35: A keddi műsor ismertetése.

2. MŰSOR

17.10: Műsorismertetés. 17.15: Hírek. 17.20: Tv-naptár. 17.30: Játékprogram ismétlése. 19.00: Zágrábi panoráma. 19.30: Tv-napló. 19.55: Műsorismertetés. 20.00: Diszkó-fok. Szórakoztató műsor. 20.45: Tv-mix. 21.00: Véletlen partnerek — filmsorozat. 21.50: Dokumentumest. 23.20: A keddi műsor ismertetése.

OSZTRÁK TELEVÍZIÓ

1. MŰSOR

9.00: Hírek. 9.01: Alf. 9.30: Osztrák képek — ism. 10.00: Iskolatelevízió. 10.30: Ottó — az új film. NSZK film. 11.55: Rajzfilm. 12.00: Éjszakai stúdió. 13.00: Jogi esetek. 13.35: Heti körkép. 14.00: Trükkdoboz. 14.10: A nagy áruház. Amerikai film. 15.35: Kum Kum. 16.00: An-tan-ténusz. 16.20: Mini színpad. 16.30: Vif-zack. 16.55: Mini tv-híradó. 17.10: Menekülés Luciferrel. 17.35: Az ifjúsági bűnözésről. 17.55: Mackóék. 18.00: Mi, 18.30: Falcon Crest. 19.30: Híradó. 20.00: Sporthírek. 20.15: Hétfői sport. 21.15: Hunter. Krimisorozat. 22.00: Oldalpillantások. 22.10: Rocky Horror Picture Show. Amerikai film. 23.45: Miami bűn. Krimisorozat. 0.30: Hírek.

SKY EUROSPORT

6.00: Üzleti hírek. 6.30: Európai üzleti hírek. 7.00: DJ Kat Show. 9.30: Eurosport-étlap. 10.00: Krikett. 10.30: Funboard. 11.00: Labdarúgás. 13.00: Lovasshow. 14.00: Golf. 17.00: Lovasshow. 21.00: Nemzetközi autó- és motorsport. 22.00: Ökövivás. 23.00: Jégkorong. 1.00: Golf. 2.00: Műsorzárás.

SUPER CHANNEL

7.00: Napkezdet. 8.00: Egyveleg. 16.00: Forró drót. 17.00: Hullámhosszon. Élő telefonos, zenés műsor. 18.30: Kék éj. 19.30: Időlánc. 19.55: Időjárás. 20.00: Szupervakációk. 20.30: Vad dél. Természetfilm. 21.00: A környezet kiállításai. 21.30: Q. E. D. Riportok az orvostudomány vívmányairól. 22.00: Hírek, időjárás. 22.10: Első kézből. 0.10: Hírek, időjárás. 0.20: Coca-Cola Eurochart. 1.20: Időlánc. 1.50—7.00: Egyveleg.

TV 5-ÖS

16.05: Hírek. 16.15: 7-ről 7-re. 17.15: Esély a doloknak. 18.20: Inci-finci fantázia. 18.35: Pihenőidő. 19.00: Kalandos utak. 19.30: Hírek, időjárás. 19.40: Csillogó papiros. 20.00: Új világ. 21.00: Tengeri magazin. 22.00: Tv-hírardó. 22.25: Időjárás. 22.30: Mozi, mozik. 0.30: Fúziók. Tudományos műsor. 1.00: Műsorzárás.

SAT1

6.00: Jó reggelt! 8.30: Hírek, időjárás. 8.35: Szomszédok. 9.00: Hírek. 9.05: Közkórház. 9.50: Utazóknak. 10.00: Hírek. 10.05: Videofilm-újdonságok. 10.30: Hajmeresztő utazás egy őrült buszban. Amerikai filmvígjáték. 12.15: Szerencsekerék. 13.00: Tévétőzsde. 14.00: Műsorelőzetes. 14.05: Pixi az égi kakukkfészekben. 14.30: Háztartási tudnivalók. 14.40: Közkórház. 15.30: Boldog napok. 16.05: Daniel Boone. Western. 17.00: Hírek, időjárás. 17.10: Szomszédok. 17.35: Természetbarátoknak. 17.45: Hírek, időjárás. 19.05: Szerencsekerék. 19.50: Időjárás. 20.00: Törvető John, az orvostudor. 20.55: Hírek. 21.00: A szomszédok csak bosszúságra vannak. NSZK film. 22.00: A nap hírei, sport, időjárás. 22.50: Hírek és sztorik. 23.15: Tv-tükör. Magazin. 23.45: Tegnap született. Amerikai filmvígjáték. 1.20: Vallásos szemszögből. 1.25: Műsorelőzetes.

RTL

6.00: Apám földönkívüli. 6.25: Halló, Európa! 8.30: Hírek. 8.35: Telebutik. 9.00: Hírek. 9.10: A Springfieldek története. 10.05: Játékshow. 10.35: Dr. Who. 11.00: A kis Karl gyermekcsinyjei. 12.30: Klasszikusok délidőben. 13.00: Telebutik. 13.30: Kaliforniai klán. 14.15: A Springfieldek története. 15.00: Kedves Bill bácsi! 15.30: Játssz velünk! 15.40: Hírek. 15.43: Üzleti hírek. 16.00: Alarc. Rajzfilm. 16.30: A hatmillió dolláros férfi. 17.10: Játékshow. 17.45: Játssz velünk! 17.55: Hírek. 18.00: A doktor kórháza. Amerikai film. 18.45: Híradó. 19.05: Időjárás. 19.15: A 214-es Csendes-óceáni repülőszázad. Kalandfilm. 20.15: A főnök. Krimi. 21.10: Három és fél adag. NSZK vígjáték. 22.40: Hírek. 22.50: Kulturális magazin. 23.20: Férfimagazin. 23.55: Pankráció. 0.30: A 214-es Csendes-óceáni repülőszázad. 1.15: Aerobic. 1.20: Műsorzárás.

MECSEKTRADE RT

Építkezők figyelmébe!

Márciustól megkezdjük a kiváló minőségű

Sofa-nyílászárók

ÉRTÉKESÍTÉSÉT.

Ajtó-ablak

óriási választékban.

Megrendelőiroda:

Iparosház, 72/27-800/27 m.
Pécs, Rákóczi út 24–26.
Áruház: Pécs, Nyugati ipari út 1.
Tel.: 72/25-777, 25-480.

DRV SOMOGY MEGYEI ÜZEMIGAZGATÓSÁGA
a csokonyavisontai fürdő területén létesítendő

étterem megvalósításához tőkeerős magánszemély, vállalatok, kisszervezetek

jelentkezését várja.

Érdeklődni: a DRV Somogy Megyei Üzemigazgatóságának üzemigazgatójánál lehet előzetes bejelentés alapján.

(Kaposvár, Béke u. 41. Telefon: 11-018)

Halálozás

Mély megrendüléssel tudatjuk, hogy

DECKMANN JÁNOS

hamvasztás utáni temetése március elsején 15.30 órakor lesz a pécsi temetőben. Gyászoló testvérei.

Mély fájdalommal tudatjuk, hogy a drága édesapa, nagypapa,

MESTER JÓZSEF

65 életévében, türelemmel viselt betegség után, február 19-én elhunyt. Temetése a siklósi római katolikus temető Szent Mihály kápolnájából február 28-án délután 13 órakor lesz. A gyászoló család.

Mély fájdalommal tudatjuk, hogy szeretett édesanyánk,

CSIZMADIA IMRÉNÉ,

Pécs, Korvin O. u. 19. sz. alatti lakos életének 73. évében, rövid szenvedés után elhunyt. Február 28-án fél 2 órakor kísérjük utolsó útjára a pécsi központi temetőben. A gyászoló család.

Fájdalommal tudatjuk mindazokkal, akik ismerték és szerették, hogy szeretett nagynénink,

ARADI PIROSKA

80 éves korában csendesen elhunyt. Temetése március elsején fél 3 órakor lesz a pécsi központi temető kápolnájából. A gyászoló család.

Fájdalommal tudatjuk, hogy édesanyánk,

TÓTH GÉZÁNÉ
Schlepp Mária,

volt bakonyai és velényi lakos, jelenleg Pécs, Építők u. 2/A. sz. alatti lakos életének 81. évében hosszan tartó beetgség után elhunyt. Hamvasztás utáni búcsúztatása március elsején 1 órakor lesz a pécsi központi temető kápolnájában. Gyászolják lányai, vejei, unokái és dédunokái.

Megrendüléssel tudatjuk, hogy

KORMOS MÁRTONNÉ

82 éves korában elhunyt. Temetése március 2-án fél 1 órakor lesz a pécsi központi temetőben. A gyászoló család.

Mély fájdalommal tudatjuk, hogy édesanyánk,

BOTOS JÓZSEFNÉ
Heisler Anna,

volt Kovácstelep, Árvácska utcai lakos 84. életévében elhunyt. A pécsi temetőben helyezzük örök nyugalomra 1990. február 28-án fél 3 órakor. Gyászoló lánya, fia, menye, vője és unokái.

Mély fájdalommal tudatjuk, hogy szeretett feleségem,

MÉSZÁROS ISTVÁNNÉ
Kovács Julianna

pécsbányatelepi, Selmec utca 4. sz. alatti lakos 68 éves korában, február 20-án rövid szenvedés után elhunyt. Temetéséről hamvasztás után intézkedünk. Gyászoló férje és a rokonok.

Köszönet

Mély fájdalommal tudatjuk, hogy drága jó feleségem, édesanyánk, anyósunk és nagymamánk,

ANTALOVICS PÉTERNÉ
Ráznics Márta

életének 72. évében hosszú szenvedés után elhunyt. Temetése február 27-én de. 10 órakor lesz a versendi temetőben. A gyászoló család.

Hálás szívvel mondunk köszönetet minden kedves rokonnak, ismerősnek, jó szomszédoknak, akik

CSERVENKA FLÓRIÁNNÉ

temetésén megjelenésükkel, koszorúkkal és virágokkal fejezték ki együttérzésüket és igyekeztek bánatunkat enyhíteni. A gyászoló család.

Építkezik? Felújít?

Mi a megtakarítás lehetőségét kínáljuk önnek!

Olasz, jugoszláv és egyéb tőkés importból származó

CSEMPE ÉS PADLÓBURKOLÓK

30–40% százalékos

ÁRENGEDMÉNNYEL KAPHATÓK

a készlet erejéig!

Keresse a

DÉL-DUNÁNTÚLI TÜZÉP VÁLLALAT

kaposvári, siófoki, dombóvári, pécsi,

Megyeri úti,

valamint többi,

Baranya,

Somogy, Tolna megyei

telepein.

DÉL-DUNÁNTÚLI TÜZÉP PÉCS

Éljen a lehetőséggel!

Lampart 30-as gázkonvektor-parapet

30 SZÁZALÉK ENGEDMÉNNYEL,

8200 Ft helyett 5740 Ft-ért kapható

a Titán 12. sz. vas-műszaki szaküzletében.

Pécs, Kossuth L. u. 63.
Telefon: 13-972.

Nyitva tartás: hétfőtől péntekig
9-től 17 óráig, szombaton 9-től 13 óráig.

TITÁN

GYORSASÁG, PONTOSSÁG, MEGBÍZHATÓSÁG.

A Műszertechnika Kisszövetkezet dunántúli szervize, a VILLVAKISZ Kisszövetkezet

FELAJÁNLJA
önöknek
KÖVETKEZŐ SZOLGÁLTATÁSAIT:

– számítógépek egyedi és átalánydíjas javítása, szóbeli megrendelés alapján is,
– 12–24–48–72 órás rendelkezésre állás.

VILLVAKISZ Kisszövetkezet,
Tatabánya I., Tóth Bucsoki J. u. 12.
Telefon: 34/16-144.
Fax: 34/80-390.
Telex: 27-227.

Pécsi szerviz:
Telefon: 72/32-745.
Cím: 7621 Pécs, Zrínyi u. 5.

Dolgozókat felvesznek

CSIGATENYÉSZTŐK jelentkezését várjuk nagyhozamú technológiánkra. Szaporulatot szerződéssel visszavásároljuk. 1116 Budapest, Abádi tér 11. Telefon: 182-0112. (118716)

IRODA takarítására komoly, megbízható munkaerőt felveszünk. Pécsi Építő és Tatarozó Vállalat Pécs, Tímár u. 23. sz. (0664)

SZOT Kikelet Üdülő felvesz hegesztővizsgával rendelkező vízvezetékszerelőt, valamint kiskazánfűtői vizsgával rendelkező kazánfűtőt. Jelentkezés az üdülő vezetőjénél. Pécs, Károlyi M. u. 1. Telefon: 10-777. (0692)

TAKARÍTÓNŐT keres a Szivárvány Gyermekház előreláthatólag hosszabb helyettesítésre. JELENTKEZNI lehet: Pécs, Dr. Veress E. utca 6. sz. alatt naponta 9—16 óráig a gazdaságvezetőnél. (124305)

AZ ORFŰI Költségvetési Üzem felvesz 1 fő vízvezetékszerelőt. Jelentkezni: Orfű, Széchenyi tér 20. (124304)

OSZTRAK—magyar érdekeltségű marketing vállalat munkatársakat keres. Kis tőkebefektetéssel, tőkéjének akár tízszeresét is megkeresheti valutában. Jelentkezési cím: Bíró Vendelné, 9028 Győr, Soproni utca 13. (0745)

A PÉCSI Szikra Nyomda felvesz érettségivel rendelkező gyakorlott gyors- és gépírónőt. Bérezés megegyezés szerint. Jelentkezés: Pécsi Szikra Nyomda, munkaügyi csoport, Pécs, Engel János utca 8. (0687)

SZABÁSZATBAN jártas fiatal, katonaviselt szabász-férfit alkalmaznék főállásban szabász-munkakörben, pécsi munkahellyel. Válaszokat „Körkéses szabászgép" jeligére a Hunyadi úti hirdetőbe kérem. (35424)

CSALÁDSEGÍTŐ Központ felvételt hirdet 2 fő szakirányú felsőfokú családgondozói és 1 fő középfokú (részben gazdálkodási feladatokat is ellátó) végzettségű állás betöltésére. Jelentkezés: dr. Simony Emőke vezetőnél. Lvov-kervtárosi Családsegítő Központ, (ANK Müv. Ház) Pécs, Apáczai Csere János krt. 1. sz. Telefon: 41-765. (0683)

AZ ÉPGÉP-Pannon Gépgyártó Leányvállalat jó kereseti lehetőséggel felvesz horizontál esztergályosokat, szerkezeti lakatos szakmunkásokat. Jelentkezés az üzemvezetőnél, telefonon: 26-477/11 mellék. Pécs, Nagyárpádi út 11. (381)

BEDOLGOZÓ varrónőt keres magánvállalkozás. Lehetőleg ipari géppel rendelkező, szak-, ill. betanított munkásokat, bőrdíszmű varrására. „Nyolcórás" jeligére a Hunyadi úti hirdetőbe. (35340)

A MÉH Vállalat központja (Pécs, Doktor S. u. 14. sz.) segédmunkást vesz fel. Jelentkezni lehet a fenti címen, a gondnokságon. (622)

ÖN MÁR BIZTOSAN ISMERI A JAPÁN **SHARP** ELECTRONICS MEGBÍZHATÓ SZÁMOLÓGÉPEIT.

MOST

SHARP

MÁSOLÓGÉPEKET AJÁNLUNK

GARANCIÁVAL, SZERVIZZEL, KELLÉKELLÁTÁSSAL

MISCHINGER
IRODAGÉPTECHNIKA
Telefon: (72) 18-858

Figyelem!

NSZK, holland és dán

KILÓS RUHÁK ELADÁSA

kilónként 400 Ft-os egységáron.

Pécs, Dr. Doktor S. út 16.
Nyitás:
1990. március 1-jén.

TOSHIBA csereakció

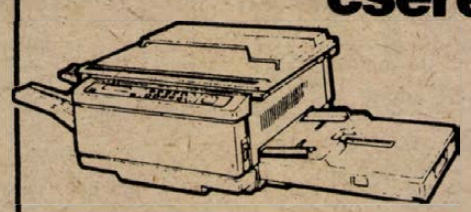

TOSHIBA BD 3110. Ára: 49 950 Ft
Kellékanyag: 79 600 Ft, 4 szín,
10 másolat/perc, A4-es nagyság

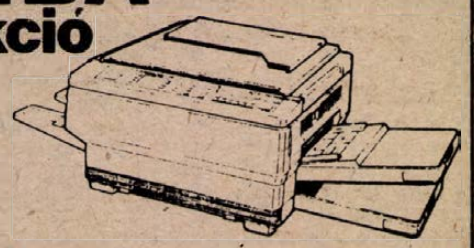

TOSHIBA BD 5120. Ára: 299 900 Ft
Kellékanyag: 63 000 Ft, 4 szín
20 másolat/perc, A3–A4 nagyság
Zoom: 65%–154%-ig

A dècemberi TOSHIBA '89 akció nagy sikerére való tekintettel újabb akciót hirdet a TOSHIBA magyarországi képviselete:

-CSERÉLJE LE!-

elavult, régi fénymásoló- vagy stencilgépét az új, magas követelményeknek megfelelő, világszínvonalú TOSHIBA másológépre. Az akció keretében leadott minden egyes fénymásológépet 10 000 Ft, minden stencilgépet 5000 Ft értékben beszámítunk a megvásárolt TOSHIBA másológép árába, függetlenül a leadott gép korától, márkájától, állapotától.

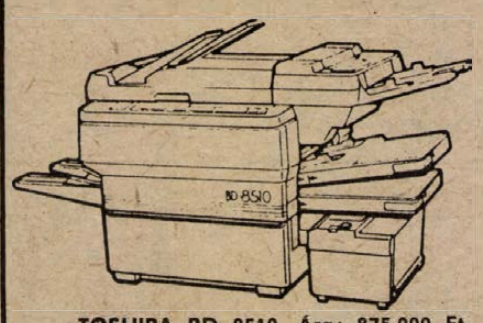

TOSHIBA BD 8510. Ára: 875 000 Ft
Kellékanyag: 63 000 Ft, A3–A4
40 másolat/perc, Duplex, RADF
Szövegszerkesztő, Zoom: 54%–200%

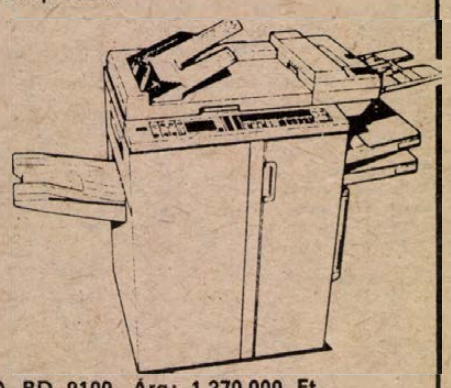

TOSHIBA BD 9100. Ára: 1 270 000 Ft
Kellékanyag: 205 000 Ft, A3–A4
55 másolat/perc, RADF, Duplex,
Szövegszerkesztő, Zoom: 54–200%

Fenti gépeinkre 100 000 másolatig vagy 1 évig biztosítjuk a garanciát. Tekintse meg választékunkat és válassza ki az önnek leginkább megfelelőt! Címünk: Technotrade Irodagép Kft.
1047 Budapest, Szabadkai u. 29. (Tel.: 169-1070 vagy 189-1547)
Információ: (72) 34-168.

---

mozaik

ÉPÍTŐANYAGOT A MOZAIKTÓL!

– Kő,
– beton,
– tégla,
– cserép,
– palló,
– faanyag,
– nyílászárók,
– csempék,
– burkolók.

Mindent egy helyen!

Vajszlói telep,
Fehér téglagyár, a sellyei úton.

Telefon: Vajszló 38.

LAKÁS-VÁSÁRLÓK, FIGYELEM!

A Mohácsi Városgazdákodási Vállalat Mohácson, Dózsa u. 6. szám alatt felépíti Adria-üzletházát, melyben lakásokat, iroda céljára kialakítható lakásokat – 93–117 m² között –, s garázsokat még korlátozott számban meg lehet vásárolni. Az építkezés várható befejezése: 1990. év vége, 1991. év eleje.

Részletes felvilágosítás, jelentkezés a vállalat Dózsa u. 31. szám alatti központi irodájában, Papp Sándor csoportvezetőnél.

A DRÁVASZTÁRAI MEZŐGAZDASÁGI TERMELŐSZÖVETKEZET VARRÓNŐKET KERES védőruhaüzemébe!

Jó kereseti lehetőség!

Béren felüli juttatások:
– 500 Ft/hó étkezési hozzájárulás,
– 2500 kg kukorica/év térítésmentesen.

Jelentkezni lehet
a tsz elnökénél vagy a főkönyvelőnél.

Pécs–Harkány futóverseny

Elmaradtak a csúcsjavítások

Kaposvárra és Szolnokra kerültek a fődijak

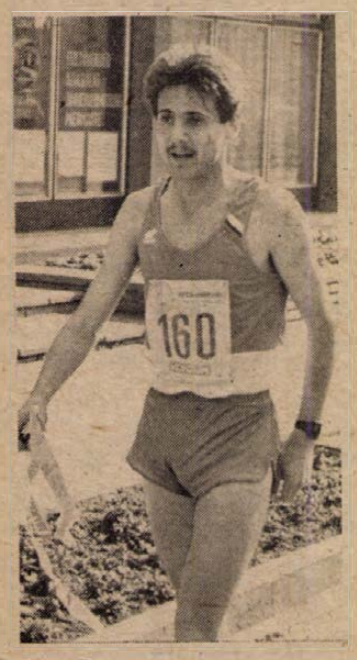

Sági Ferenc

Csúcsjavításokat reméltek tegnap délelőtt Pécsett a Pécs–Harkány közötti távon megrendezett országúti futóverseny rendezői és résztvevői. Az áprilist idéző verőfény nagyot lendített a reményeken, végül is minden eddigi csúcs veszélyben forgott, túlszárnyalni azokat azonban mégsem sikerült. Jóllehet, nagyon sokan megjelentek a délelőtt 10.00 órai rajtnál, a létszám mégsem haladta meg a 300 főt, márpedig csakis így javíthatták volna meg a résztvevői csúcsot. A futásra bejelentkezett 288 versenyző – közöttük 36 volt a nő – ugyan fogadkozott, hogy a rendkívül kedvező időjárás segítségével a múltnak adják át az eddig fennálló csúcsokat – mind a férfiak, mind a nők –, s bár valóban komoly veszély fenyegette az eddigi legjobb eredményeket, legalább még egy évig kell várni, mire „leváltják" azokat a listák éléről. A férfi versenyzők között idén a szolnoki *Sági Ferenc* lett az első. Amikor a szolnoki futó Harkányban elszakította a célszalagot, a mezőny nagyobb része még Szalánta aszfaltját taposta. A „profi" futók többsége benne volt a másfél órában, ám akadtak jócskán olyanok is, akiket még Turonyban ért a déli harangszó. Becsületükre legyen mondva a 10 és 60 éveseknek is, valamennyien lekocogták, legyalogolták a 25 kilométeres távot.

A férfiverseny győztese, Sági Ferenc a jó hajrának köszönhetően nyert 77,45-tel a 77.50-et futó második helyezett előtt.

– *Gondoltad volna, hogy idén nemcsak a versenyt nyered, de komoly közelségbe kerülsz az eddigi távcsúcshoz is?*

– Az edzéseredményeim alapján úgy terveztük edzőinkkel, hogy a 20 kilométernek bele kell férnie a 60 percbe. A többi már csak a formámom és állapotomon múlik. Igazán sajnálom, hogy ha csak egyetlen századmásodperccel is, de elmaradtam Kőszegi Zoltánnak 1988-ban elért 77,44-es csúcsától – lihegte a célban a két nappal ezelőtt az Újpesti Dózsából a Szolnoki MTE-be visszaigazolt 21 éves versenyző.

– *Eddig kétszer vettél részt a Pécs–Harkány futóversenyen, tavalyelőtt a 3. voltál. Minek köszönheted e szép sikert, amit a maratonisták előtt nyertél, 5 és 10 ezer méteres futó létedre.*

– Nagyszerűen sikerült az alapozásom, éppen ezért két hete nyertem az Interág Kupát (7,5 kilométeres távon), ez adott önbizalmat. Örülök, hogy sikerült.

A női mezőny győztesének neve jól ismert Dél-Dunántúlon, hiszen a tavalyelőtti magyar maratoni bajnok hölgy, *Farkas Ágota*, a Kaposvári Építők versenyzője már többször is szerepelt lapunk hasábjain.

– *Nem először indultál a baranyai versenyen.*

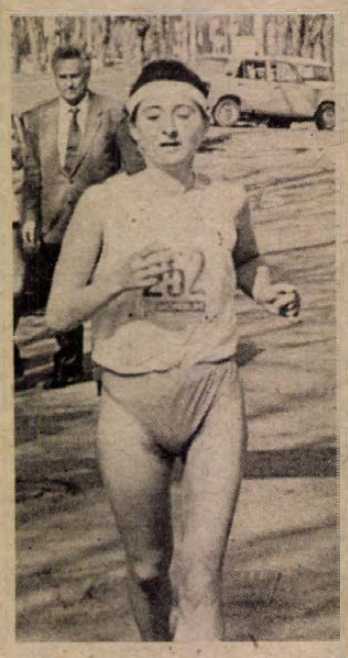

Farkas Ágota

– Nem bizony, pontosabban ez volt a negyedik. Első alkalommal 6., majd 3., 4. és most végre az 1. helyen végeztem.

– *Ráadásul nem is rossz idővel.*

– Valóban nem, s bár az egyéni csúcsomat sikerült 16 másodperccel megjavítanom, a pályacsúcstól több mint 2 perccel elmaradtam.

– *Miként készültél a versenyre és mire értékeled az eredményt?*

– Januárban egy virusos gyomorfertőzés miatt két hetet ki kellett hagynom, azt követően azonban zavartalan a felkészülésem. Már napok óta itt edzettem Harkányban, no és sokat köszönhetek annak a két fiú versenyzőtársamnak is, akik végig biztatva „húztak" a cél felé. Mindez nagyon jól jött három héttel az országos maratoni bajnokság előtt. Talán majd ott is sikerül valamit „kifutni".

K. L.

Kézilabda Komló Kupa

A Komlói Bányász nyerte a kupát

Két PMSC-vereség a második napon

A hazai gárda húzta keresztbe a komlói rendezők számításait az első izben kiírt Komló Kupa férfi kézilabdatornán. A két NB I-es, a Pécsi MSC és a Dunaferr, a három NB I/B-s, a Szondi, a Nagykanizsai Tungsram és a Komló, valamint a jugoszláv második ligás Eszék gárdájának részvételével lezajlott kétnapos, körmérkőzéses rendszerű torna első napján ugyanis a Bányász meglepően biztosan győzte le a dunaújvárosiakat, és másik két ellenfele sem jelentett különösebb akadályt. Így, mivel a PMSC is három győzelmet szerzett az első napon, a döntőnek számító találkozó nem a torna utolsó mérkőzése, a PMSC–Dunaferr-összecsapás, hanem a vasárnap kora délelőtti PMSC–Komló meccs lett.

Igazi presztizscsata volt várható, nemcsak az első helyért járó 25 000 forintos díj miatt, hanem azért is, mert az őszszel még a Bányásznál szerepelt két átlövő, Horváth és Németh ezúttal már piros-feketében játszott. Ideges, kapkodó játék jellemezte az első perceket, amelyben Horváth góljaival a pécsieké volt az előny. A honvédségtől leszerelt Keszthelyi révén a Bányász több labdát szerzett, a bírók 10 perc alatt három támadószabálytalanságot fújtak az NB I-esek ellen, így aztán alig volt olyan akció, amit a pécsiek lövéssel fejeztek volna be. Meg is látszott mindez az eredményen, 7-4-re fordított a Bányász, hiába fogott jól a kapus Tóth, a hazai gyors akciók rendre gólt hoztak, és a háromgólos előnyt meg is tartották a félidő végéig.

A második játékrészben az első gól még a hazaiaké volt, ám 14-10-ről 16-15-re fordított a PMSC, s az egyre feszültebb légkörben ekkor még a síppal-dobbal-nádi hegedűvel felszerelkezett komlói szurkolók is mintha csendesebben ütötték volna a dobot. Főleg akkor, amikor a komlóiak már harmadik hetesüket dobták a kapu mellé. Már-már úgy tűnt, a kétségkívül nagyobb tudás a pécsieket segíti a végső sikerhez, amikor „jött" egy 18 éves fiú, Burán László. A Bányász jobbszélsője bevarrt két büntetőt, szélről is bevette Tóth kapuját, s a legkiélezettebb helyzetben lőtt góljai nemcsak ezt a két pontot, a végső tornagyőzelmet is eredményezték.

A vasárnap többi találkozóján tétje már csak a PMSC–Dunaferr-összecsapásnak volt, ki lesz a második, és kap ezért 15, s ki a harmadik, s jut ezzel 10 000 forinthoz. Szoros meccsen, 22-19-es győzelmével a Dunaferr került a második helyre.

A torna gólkirálya *Wagenbach János* (Dunaferr) lett, a legjobb kapusnak járó tiszteletdíjat *Tóth András* (PMSC) vehette át, míg a legtechnikásabb mezőnyjátékosnak *Kirchenbaum Tibor* (Szondi) bizonyult.

A második napi eredmények: Eszék–Tungsram 23-21, Komló–PMSC 21-20, Dunaferr–Szondi 20-14, Komló–Eszék 22-21, Szondi–Tungsram 20-19, Dunaferr–PMSC 22-19.

A torna végeredménye:

1.	Komló	5	5	—	—	126-103 10
2.	Dunaferr	5	4	—	1	121- 96 8
3.	PMSC	5	3	—	2	119-100 6
4.	Eszék	5	2	—	3	99-112 4
5.	Szondi	5	1	—	4	97-121 2
6.	Tungsram	5	—	—	5	91-121 —

G. G.

DN SPORT

Együtt a női válogatott

A hét végén több edzést tartott az újjáalakított női kézilabda-válogatott. Laurencz László, a nemrég megválasztott szövetségi kapitány 19 játékost hívott meg a budapesti foglalkozásokra, s valamennyien meg is jelentek. Igaz, Feketéné Kovács Éva betegség, Steitz Zsuzsa és Belanka Agnes pedig sérülés miatt nem vehetett részt a közös gyakorlásokon. Így a tartaléksorból előlépett Oravecz Erika, Németh Helga és Göcze Anikó.

A kerettagok, akik Laurencz László és a pályaedző, Fleckné Babos Ágnes közös irányításával készülnek az első megméretésre, a hagyományos neubrandenburgi nőnapi tornára előbb hétfőn, majd vasárnap újabb foglalkozásokon ismerkednek egymással.

A hétfői nap programjához tartozik, hogy Laurencz László délelőtt találkozik az élvonalban dolgozó edzőkollégákkal, megbeszélik a válogatott műsorát, egyeztetik a végleges keretnévsort.

„Amerikai" reménységek

Biztató eredmények születtek a hét végén atlétikában: a fedettpályás országos bajnokságon Deutsch Péter csaknem tízéves rekordot javított magasugrásban (227 cm), ugyanakkor az Egyesült Államokban tanuló Bagyula István rúdugrásban állította be saját csúcsát (570 cm). Vasárnap délelőtt pedig újabb örömteli hír érkezett a tengerentúlról. Molnár Tamás, a nebraskai Lincoln egyetem ösztöndíjasa egy helyi találkozón megnyerte mind a 200, mind a 400 méteres síkfutást. A rövidebb távon 21.24 másodperccel ért célba, míg 400 méteren remeknek mondható, 46.42 mp-t teljesített. Ez utóbbi eredményével mindössze öt századmásodperccel maradt el saját fedettpályás hazai rekordjától.

TOTÓ

A totó 8. heti játékszelvényén szereplő mérkőzések közül a 7-es számú Bayreuth—Darmstadt találkozót törölték. A Sportfogadási és Lottó Igazgatóság az elmaradt mérkőzés tippjét az új részvételi szabályzat előírásainak megfelelően állapította meg.

A 8. heti hivatalos eredménylista:

1.	Karlsruhe–B. Leverkusen	2-1	1
2.	Eintracht F.–VfB Stuttgart	5-1	1
3.	Mönchengladb.–Werder B.	4-0	1
4.	Duisburg–Hertha BSC	0-3	2
5.	Schalke 04–Wattenscheid	1-1	x
6.	Meppen–Saarbrücken	2-0	1
7.	Bayreuth—Darmstadt elmaradt, a megállapított eredmény		x
8.	Unterhaching–Aachen	3-2	1
9.	Blau-W. 90—Braunschw.	1-1	x
10.	Ascoli—Atalanta	1-1	x
11.	Barletta—Torino	1-0	1
12.	Cosenza—Parma	1-0	1
13.	Reggiana—Pisa	0-0	x
	Pluszmérkőzés:		
14.	Roma—Milan	0-4	2

Kosárlabda



Káldy (balról) ziccerezik — Szundi György felvétele

Rossz volt nézni

PVSK–Kecskemét 69-64 (35-26)

NB I., férfiak. Pécs, városi sportcsarnok, 200 néző. V.: Szabó IV., Major L. PVSK: Füzy (10), Nagy (–), Marijanovics (22), Káldy (11), Cziglер (9). Cs.: Szamosi (6), Bozi (7), Hoffman (4). Edző: Rab Gyula.

Rossz volt nézni a mérkőzést, annyira rossz volt. Egymás hibáiból éltek a csapatok, a sportág szépségeiből alig lehetett látni valamit. A Kecskemét ráadásul annyira lelassította a játékot, hogy a támadásra rendelkezésre álló 30 másodpperc legvégén dobott csak kosárra, ezért a női meccseket idéző végeredmény. A pécsiek szakvezetőjének végig idegeskednie kellett a játékosai teljesítménye láttán. Pedig a Kecskemét gyengécske csapat, ez már az elejétől látszott. Jellemző a vendégek halvány játékára, hogy annyi lépéshibát vétettek, amennyit más együttesek egy hónap alatt szoktak. Az utolsó öt percben húzott el a PVSK, igaz akkor már 16 ponttal vezetett. Hogy a vége innen mégis szoros lett – ilyet is csak a vasutasok tudnak produkálni. Az a csapat nyert, amelyik kevesebbet hibázott.

A Kecskemté legjobb dobói Horváth (18), Gereben és Csorvási (11–11) voltak.

Rab Gyula: – Meglátszott a játékunkon, hogy egy hónapja nem játszottunk tétmérkőzést. A kecskemétiek lassú játékukkal elaltattak bennünket. Nagyon hiányoztak a sérült Richter triplái.

H. L.

* * *

PVSK–Szeged 79-71 (34-36). NB I., nők, Szeged. A pécsiek legjobb dobói: Balázs (27), Sztojkovics (15), Veres (11), Nedoba (10) voltak.

A világ sportja

○ TOKIÓ: A hagyományos Ekiden női maratonifutó-csapatversenyen a házigazdák hattagú együttese szerezte meg az első helyet. A magyar csapat (Rácz Katalin, Földingné Nagy Judit, Gombos Márta, Visnyei Márta, Petrik Éva, Ágoston Zita) a győztesnél hat és fél perccel lassabban tette meg a 42 195 méteres távot, s ezzel a 8. helyen végzett. Végeredmény: 1. Japán 2:16.31 óra, 2. Szovjetunió 2:16.37, 3. Kína 2:17.52, ... 8. Magyarország 2:23.03.

○ MEEUWEN: Barátságos férfi kézilabda-mérkőzésen, a vb-n Magyarországgal egy csoportban szereplő Franciaország idegenben 25-23 (11-13) arányban nyert Belgium ellen.

○ TROMSÖ: A gyorskorcsolya sprint világbajnokság szombati 1000 méteres számában az osztrák színekben versenyző Némethné Hunyady Emese a 19. helyen végzett, és az összetettben nincs a legjobb 15 között. 1000 m: 1. Christine Aafting (holland) 1:25.66 p, ... 19. Némethné Hunyady Emese (osztrák) 1:30.22.

Város központjában lévő üzlet

BÉRLETI SZERZŐDÉSRE MEGHIRDET TERÜLETET,

HARISNYASZEMFELSZEDŐ KISIPAROS

részére.

Jelentkezést: „Márciusi kezdés" jeligére a Hunyadi úti hirdetőbe kérjük.

Pécsett a legolcsóbban az Eszék étteremben étkezhet!

MECSEKVIDÉKI VENDÉGLÁTÓ VÁLLALAT PÉCS

Önkiszolgáló étterem és II. osztályú GÍLDE söröző.

Nagylétszámú rendezvények lebonyolítását is vállaljuk.

LEGYEN A VENDÉGÜNK! VÁRJUK!

Dunántúli Napló

POLITIKAI NAPILAP

Főszerkesztő: LOMBOSI JENŐ

Főszerkesztő-helyettesek: BÁLING JÓZSEF, GÁRDONYI TAMÁS és MIKLÓSVÁRI ZOLTÁN

Kiadja a Baranya Megyei Lapkiadó Vállalat. Felelős kiadó: BODÓ LÁSZLÓ

Szerkesztőség és kiadóhivatal: Pécs, 7601 Hunyadi út 11. Pf.: 134

Telefon: 15-000. Szerkesztőség telex: 12-421. Telefax: 22-301. Kiadó telex: 12-320.

Készült a Pécsi Szikra Nyomdában. Pécs, Engel János u. 8. 7630. Telefon: 32-177. Telex: 12-211. Felelős vezető: FARKAS GÁBOR

Terjeszti a Magyar Posta. Előfizethető: bármelyik hírlapkézbesítő postahivatalnál, a hírlapkézbesítőknél, a Posta hírlapüzleteiben és a hírlapelőfizetési és lapellátási irodánál (HELIR), Budapest XIII., Lehel u. 10/A, 1900, közvetlenül vagy postautalványon, valamint átutalással a HELIR 215-96162 pénzforgalmi jelzőszámra.

Előfizetési díj: egy hónapra 105,– forint, negyedévre 315,– forint, egy évre 1260,– forint.

Indexszám: 25054. ISSM 0133-2007.

Ma összeül az Országgyűlés

Napirenden: a nemzeti kisebbségek képviselete, a vagyonelszámolás

(2. oldal)

Dunántúli Napló

POLITIKAI NAPILAP

XLVII. évfolyam, 57. szám
1990. február 27., kedd
Ára: 4,30 Ft

PÉCS FOLYÓIRATTÁR

A barátság lassan évtizedes



Az iskolában rendezett népművészeti kiállítással ismerkednek a finn vendéggyerekek

Finn vendégek a Komarovban

A Magyar–Finn Baráti Klub szervezésében már tegnap megkezdték programjukat a közel egy hétig Pécsett vendégeskedő finn pedagógusok. A Pécs testvérvárosából, Lahtiból, valamint Ollolából érkező vendégek látogatásának a hagyományos testvérbarátság mellett időszerűséget adott február 28-a, a Finn kultúra napja, így kerül sor holnap Vikár Béla emléktáblájának megkoszorúzására is, aki a finn nemzeti eposzt, a Kalevalát lefordította.

Tegnap a Komarov Gimnázium és Szakközépiskola néhány órájára hollolai vendégek látogattak el, Eliisa Lahtenmakinak, a testvérintézmény, a helyi népművészeti és kézműipari szakiskola igazgatónőjének a vezetésével. A két iskola közel egyévtizedes kapcsolatának is dokumentuma az az album, amelyet E. Lahtenmaki ez alkalommal nyújtott át dr. Litkei Józsefnek, a Komarov igazgatójának. Köszönhetően az iskolában néprajzot, népi iparművészetet tanító Nagyné Bakondi Erzsébetnek is, a két iskola közötti szakmai együttműködés is egyre szorosabbá válik.

Václav Havel Moszkvában

Kétnapos munkalátogatásra Moszkvába érkezett hétfőn délelőtt *Václav Havel* csehszlovák államfő. A vnukovói repülőtéren a csehszlovák elnököt mások között *Anatolij Lukjanov*, a Legfelsőbb Tanács elnökhelyettese, Ivan Aboimov külügyminiszter-helyettes és *Viktor Lomakin*, a Szovjetunió prágai nagykövete fogadta.

A nap második részében Václav Havel Mihail Gorbacsov szovjet pártfőtitkár-államfővel folytatott megbeszéléseket, *Jiri Dienstbier* csehszlovák külügyminiszter pedig szovjet kollégájával, *Eduard Sevardnadzével* tárgyalt.

A tervek szerint a csehszlovák elnök látogatása alatt vezető szovjet értelmiségiekkel is találkozik.

Befejeződött a Mecseki Szénbányák átvilágítása

Nem lefutott a kőszéntermelés jövője

Angol szakemberek szerint megfelelő szerkezetátalakítási programmal, reális szénárral gazdaságos lehet a széntermelés

Két vállalatra oszlik a cég

Az elmúlt héten Budapesten, a Bányászati Fejlesztési Intézetben került sor a beszélgetésre, melyen részt vett Robert C. Yates pénzügyi igazgató, Philip E. Roberts bányamérnök, a tekintélyes Britisch Mining Consultans Limited (BMCL) vezető munkatársai, Csethe András, a Mecseki Szénbányák vezérigazgatója, Jenei Szabolcs, a Bányászati Egyesület alelnöke, valamint a Dunántúli Napló képviseletében Lombosi Jenő.

A Britisch Mining Consultans Limited (BMCL) az Operational Research Executive (ORE) céggel, valamint a Központi Bányászati Fejlesztési Intézettel (KBFI) együttműködésben szakértői vizsgálatokat folytatott az Ipari Minisztérium számára a magyar szénbányászati szakágazatról. Ezeknek a szakértői szolgáltatásoknak utolsó szakasza volt a Mecseki Szénbányák rövid távú költségcsökkentési, illetve közép- és hosszú távú beruházási programjának vizsgálata. Ez a program egységes egészként nem létezik, egyes részei a szakértői vizsgálat ideje alatt születtek meg. A zárójelentésnek az előzetes változata tartalmazza a szakértők javaslatait a Mecseki Szénbányák pénzügyi rentabilitásának helyreállítására. Tehát szó sincs arról, hogy (mint az elterjedt) még 1990-ben megszűnik a

(Folytatás a 3. oldalon)

A tartalomból:

BOKOR IMRE MEGROVÁSBAN RÉSZESÜLT (4. old.)

VÁLLALKOZÁS-SZERVEZŐ VÁLLALKOZÁS (5. old.)

ÁTALAKULT AZ MHSZ (5. old.)

MARADNAK-E AZ ÉLVONALBAN? (8. old.)

Pécs tanácsi és egyházi vezetőinek találkozója

Tegnap a pécsi városházán találkoztak egymással a katolikus egyház és a városi tanács képviselői. A tárgyalásokon, amelyeken részt vett *Szabó Nándor* megbízott tanácselnök és *Majer Mihály* pécsi megyéspüspök is, a katolikus egyháznak a jövőben minden bizonnyal kiterjedtebb tevékenységéről és ennek feltételeiről, például az egykori egyházi ingatlanokról cserélték ki nézeteiket. Sort kerítettek a pápa Pécsre látogatásával kapcsolatos feladatok áttekintésére is.

Ülést tartott a Minisztertanács

Szóvivői tájékoztató

A Minisztertanács hétfőn ülést tartott; utána *Bajnok Zsolt* kormányszóvivő tájékoztatta az újságírókat. Elmondotta, hogy az Országos Tervhivatal elnöke beszámolt az 1989-es népgazdasági terv végrehajtásának, valamint az idei néhány hét gazdasági fejlődésének tapasztalatairól. A jelentésben elhangzott: a magyar–szovjet kereskedelmi kapcsolatokban felhalmozódott rendkívül magas aktivum komoly feszültségek forrása. A magyar kormánynak intenzíven kell foglalkoznia a kereskedelmi kapcsolatok kiegyensúlyozottabbá tételével. Úgy döntöttek, hogy a Minisztertanács következő ülésén, március 13-án ezt a témakört ismét napirendre tűzik.

A kormány foglalkozott az állampolgárságtól megfosztó határozatok hatályon kívül helyezésével. A Belügyminiszté-

(Folytatás a 2. oldalon)

MSZMP választási gyűlés Siklóson

Valós veszély a tőkés restauráció

– Pártunk 19 megyéből 18-ban, Budapesten a 39 választókerületből 20-ban indíthat listán képviselőjelölteket, s az országban 70 egyéni választókerületben van jelöltünk – mondta *dr. Pozsonyi Attila*, az MSZMP országos alelnöke tegnap Siklóson, a párt választási gyűlésén. Majd hozzátette, ezt mindenképpen sikernek könyvelik el, hisz az MSZMP december 17-i kongresszusa óta nagyon rövid idő telt el, s ez az eredmény minden várakozást felülmúlt.

Dr. Pozsonyi Attila a továbbiakban hangsúlyozta, a mostani választási rendszert „nem az MSZMP-nek találták ki", ennek ellenére a továbbiakban is minden erejüket arra összpontosítják, hogy a választások során meghaladják a 4 százalékos eredményt. Ugyanis ennek a függvénye, hogy az MSZMP mennyire lesz működőképes az elkövetkezendő években. Annak a meggyőződésének adott hangot, hogy az új parlamentben nagy szükség lesz egy erőteljes, markáns baloldali ellenzékre, ezért az agitációt folytatni

(Folytatás a 2. oldalon.)

Kibővültek a választási bizottságok

Tegnap óta már a pártok és a független jelöltek megbízottai is részt vesznek a megyei választási szervek munkájában. Ennek feltétele volt az ünnepélyes eskü, amelyet Piti Zoltán, a megyei tanács elnöke előtt tettek le. Fogadalmuk szerint az alkotmányosság és törvényesség megtartását és megtartatását legjobb tudásuk szerint szolgálni fogják. A fogadalomtétel után azonnal folytatódott az érdemi munka: tájékoztatást kaptak az eddig történt választási előkészületekről és az ezután következő feladatokról. A kibővült területi választási bizottság megerősítette tisztségében a megyei választási bizottság elnökét, Nagy Gál Istvánt.

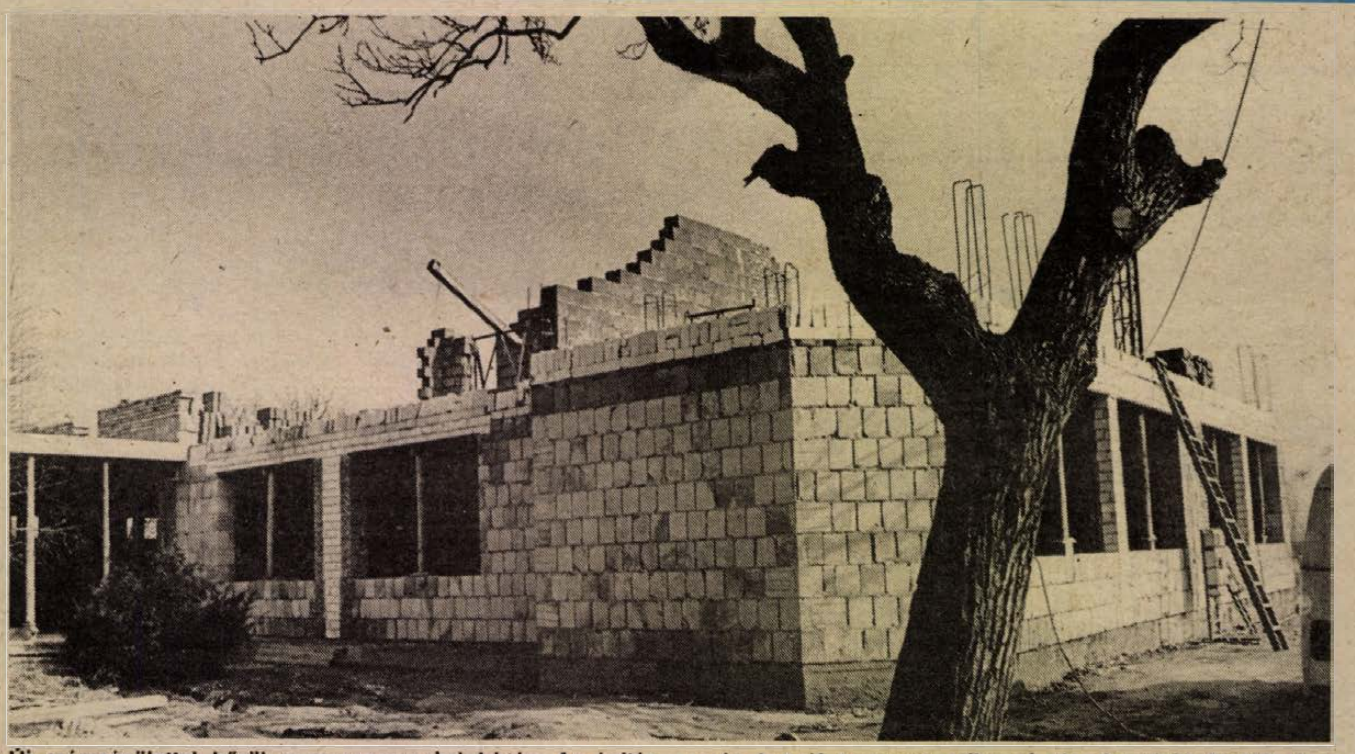

Új szárnyépülettel bővül a magyarmecskei iskola. Az építés során hat új tanterem, zsibongó, és vizesblokk készül el a pécsi Építőipari Szolgáltató Kisszövetkezet kivitelezésében.

Laufer László felvétele

Az ellenzék győzött Nicaraguában

Minden komolynak látszott előrejelzéssel ellentétben Nicaraguában a Nemzeti Ellenzéki Egység (UNO) győzelmét ígérik a részeredmények a vasárnapi általános választások után.

A legfelső választási tanács hosszas várakozás után közölte csak az első öt, majd rövidesen az első harminc százaléknyi választókör egyesített eredményét. Annak alapján az UNO 54:42,5 százalékos arányban vezet, s ez az irányzat már csak csodával fordítható meg. A sandinista vezetésnek órákon belül döntenie kell, hogy átadja-e a tényleges hatalmát a mai ellenzéknek vagy szembefordul az állampolgárok többségének akaratával és a rendszer tényleg diktatórikus jelleget ölt.

Ma összeül az Országgyűlés

Napirenden: a nemzeti kisebbségek képviselete, a vagyonelszámolás

Már a ciklus zárásának kétségtelen árnyékában ül össze kedden az Országgyűlés, hogy a négy napra tervezett ülésszakon a honatyák megkíséreljék a lehetetlent: bevégezni mindazt a messzire tekintő törvényhozó munkát, amit a politikai átmenet érdekében halaszthatatlan fontosságúnak ítélnek, előkészítve a közjogi talajt a választások után majdan összeülő parlament és kormány számára.

S bár a közszolgálati törvény nagyon fog hiányozni a végső leltárból, az egypárti szellemben startoló, de menet közben átalakuló törvényhozó testület valóban példás munkát végzett. Akkor is, ha sokan e parlament legitimitását megkérdőjelezték — s tették ezt nem minden ok nélkül. Kétségtelen, hogy olyan fontos törvények megalkotásához járult hozzá, amely a pluralista demokrácia alapjait jelenti. Említhetnénk a párttörvényt, az Európa felé nyitó alkotmánymódosítást, a választójogi reformot, a népszavazásról szóló jogszabályt, s az alkotmányvédő, új intézmények között az alkotmánybíróság létrehozását.

A mostani ülésszak napirendjén szintén fajsúlyos témák sora szerepel. A honatyák várhatóan megtárgyalják a közigazgatási bíráskodás, a nemzeti és nyelvi kisebbségek országgyűlési képviseletének kérdését, módosítják a Büntető Törvénykönyv gazdasági bűncselekményeket érintő passzusait, ritkítják a közigazgatást gúzsba kötő jogszabálydzsungelt. Napirenden a családi pótlék teljes körűvé tétele, s az oktatási törvény reformja. Ez utóbbi az alap- és középfokú oktatás szervezeti rendjét még nem érinti, ám az eddigi vitából az is kitűnt, hogy az egyetemi felvételi vizsgák eltörlése akár már 1992-től is várható.

De e törvényjavaslatokon kívül számos képviselői indítvány is megvitatásra kerül. Így például egy jóvátételi törvény terve, a köztársasági elnökválasztás módjának újbóli megfontolása. S aligha tévedünk, ha úgy gondoljuk, hogy ezen az ülésszakon jobbára azok a honatyák lesznek a legaktivabbak, akik újra indulnak a mandátumért folyó versenyben.

A két legnagyobb visszhangot kiváltó napirend várhatóan a legfőbb állami számvevőszék elnökének beszámolója, valamint a nemzetiségek parlamenti képviseletének kérdése lesz. A számvevőszék elnöke feltárja a honatyák előtt a volt MSZMP vagyonáról történő elszámolás vitatott kérdéseit, s bizonyára reális kompromisszumként értékelné, ha a parlament elfogadná a beszámolóját, s egyben megbízná, hogy a népszavazás szellemében folytassa a vagyonelszámoltatást. E kérdés kapcsán szinte biztos, hogy szóba kerül a volt állami és pártvezetők vagyonnyilatkozatának kérdése.

A legutóbbi parlamenti ülésszakon komoly gondot okozott a honatyák távolmaradása a szavazástól. Egyesek már valóságos képviselői obstrukcióról beszélnek az üres padsorok láttán. Kár lenne, ha a cikluszárás felé közeledve, nem a napirenden szereplő téma, de esetleg a szavazatképtelenség szolgálna újabb szenzációval . . .

A parlament az átmenet zökkenőmentes biztosítása érdekében a házszabályokat is módosítani kívánja. Az új ügyrendi előírás az összeülő parlament első munkanapján lépne hatályba.

A bizottsági viták tanulsága alapján bizton állítható, hogy a nemzetiségek képviseleti jogáról vita várható. A választási törvény ugyanis ezt a kérdést nem rendezi kielégítően, s az utolsó pillanatban már úgyszólván lehetetlen mindenki számára megfelelő megoldást találni. A kormány kompromisszumos javaslata úgy szólt, hogy akárhány tagot számlál is egy nemzeti kisebbség, csak egyetlen képviselőt juttathat be a parlamentbe . . . Így a törvényjavaslat nyolc kisebbségi honatyát vesz figyelembe, akiket a választásokat követően „hívnának be". Ezzel bővülne az amúgy is magas — 386 képviselőt számláló, s várhatóan évi több mint 1 milliárd forintos költségvetésből gazdálkodó — parlament létszáma. A nemzetiségi szövetségek viszont az arányos képviselet mellett törtek lándzsát, ezért könnyen előfordulhat, hogy tökéletes megoldás hiányában az átmeneti megoldásra tett javaslat sem nyeri el a honatyák többségének tetszését. Ez esetben az új parlamentre marad e fontos kérdés rendezése is.

Az új parlament a piacgazdaság, a jogállamiság irányába mutató törvények egész sorát fogja megörökölni. A magasztos célok, s gazdasági elképzelések anyagi fedezetét viszont sajnos nem örökölheti meg a kongóan üres államkincstárral leköszönő elődjétől, az egypárti talajon fogant, de akár reformországgyűlésnek is minősíthető parlamenttől.

Bodnár Lajos

Ülést tartott a Minisztertanács

(Folytatás az 1. oldalról)

rium és az igazságügyi tárca szakemberei felülvizsgálták 1945-től napjainkig az állampolgárságtól megfosztó határozatokat. 1947 és 1953 között mintegy 1500, 1957 és 1981 között pedig 200 külföldre távozott személy ellen hoztak ilyen döntést. Összesen mintegy 1700 személyről van szó, sok ismert művészről, tudósról, kutatóról vagy más szakterület kitűnő művelőjéről. A felülvizsgálat során megállapították: ezek az ítéletek nem feleltek meg a hatályos törvények előírásainak, s még kevésbé a jelenlegi jogelveknek. A Minisztertanács úgy határozott: törvényjavaslatban indítványozni fogja ezeknek az ítéleteknek a megsemmisítését.

Az ülésen a kormány áttekintette bizonyos élelmiszerek kivitelére vonatkozó tiltó határozata végrehajtásának eddigi tapasztalatait. Mint ismeretes, a múlt évben megtiltották a külföldi turistáknak a Magyarországon vásárolt tőkehús, húskészítmények, étolaj, margarin, cukor, rizs, paradicsompüré, fűszerpaprika külföldre vitelét. **Mivel jelenleg még nem lehet pontosan felmérni, miként alakul az idén a bevásárlóturizmus, ezért a kormány úgy döntött: a tiltó határozatot június 1-jéig mindenképpen érvényben tartja.** Ugyanakkor lehetővé tette, hogy az illetékes tárca vezetője a turista-, illetve a kereskedelmi forgalom alakulásának megfelelően a helyzethez igazodva rugalmasan intézkedjen, adott esetben a tiltás szigorát enyhítse.

A Minisztertanács foglalkozott az ügyészségi nyomozás feltételrendszerének javításával is. Az ügyészségi szervezetekre ugyanis a korábbinál több feladat hárul, olyan nyomozói teendőket is el kell látniuk, amelyek azelőtt a katonai ügyészség apparátusára hárultak. **Ezért a legfőbb ügyész indítványozta, hogy öt városban — Budapesten, Debrecenben, Győrben, Kaposvárott és Szegeden — helyi nyomozóhivatalokat állítsanak föl.** A többletköltségek finanszírozására a költségvetésből 30 millió forintot kapnak az ügyészségek.

Foglalkozott a kormány a Kossuth- és Széchenyi-díjak adományozásával is. A legmagasabb állami kitüntetések átadására a március 15-ei Nemzeti Ünnep napján, vagy előestéjén kerül sor. Összesen 19 egyéni Kossuth-, illetve Széchenyi-díj odaítélését javasolja a kormány. Emellett két kollektíva kap az elképzelések szerint megosztott Széchenyi-díjat, és ezúttal Posztumusz-díjakat is adományoznak. **A javaslat szerint Posztumusz Kossuth-díjat 15-en, Széchenyi-díjat 12-en kapnak.** A kitüntetésre javasoltak között van Latinovits Zoltán, Kodolányi János, Huszárik Zoltán, Márai Sándor. Szóba került az is, hogy a külföldön élő, nemzetközi hírű tevékenységet folytató személyiségek is kaphassanak ilyen kitüntetést. Március 15-e alkalmából a kormány kiváló és érdemes művészi címeket is adományoz. **Az ülésen 27 kiváló és 36 érdemes művész cím odaítéléséről döntöttek.**

Ugyancsak döntés született azzal kapcsolatban, hogy a lakáscélú állami kölcsönök utáni adófizetési kötelezettséggel kapcsolatos jövedelemigazolást miként kell elkészíteniük az állampolgároknak. Mint ismeretes, több képviselő a parlamentben javasolta: az egy főre jutó jövedelem megállapításába ne számítsanak bele a különböző társadalmi juttatások. Ezt a javaslatot a pénzügyi kormányzat elfogadta, s ennek megfelelően a Minisztertanács is az állampolgárok számára kedvezően döntött. **Így nem kell figyelembe venni a jövedelemigazolás elkészítésénél a családi pótlékot, az árvaellátást, a szociális támogatást, a gyermekgondozási segélyt és a gyermektartási díjat.**

A döntés egyébként mintegy másfél milliárd forintjába kerül az államkasszának, a költségvetés bevétele a kamatadóból 6 milliárd forintról 4,5 milliárd forintra csökken. A módosítás visszamenőleges hatályú, vagyis akik február 15-ig befizették a kamatadót, de az új törvény szerint erre nem kötelesek, visszakapják a pénzt.

A külügyi tárca képviselője arról tájékoztatta a minisztertanácsot, hogy a szovjet csapatkivonásról folyó tárgyalások jól haladnak, s előreláthatólag március 10-én aláírják az erre vonatkozó megállapodást.

Ezután *Bercsényi Botond* kormánybiztos adott tájékoztatást az *MSZP*, illetve jogelődje, az *MSZMP* vagyonának hasznosításával kapcsolatos állami feladatokról. Elmondotta, hogy az MSZP az egész ország területén 2230 ingatlant adott át az állami szerveknek hasznosításra. Az átadott eszközök értéke 6 milliárd forint, az ingó vagyon pedig 400 millió forintra tehető. A kormány tudomásul vette, hogy az MSZP azoknak az ingatlanoknak a kezelői jogát tartja meg a jövőben, amelyek a politikai munkához feltétlenül szükségesek.

MSZMP választási gyűlés Siklóson

(Folytatás az 1. oldalról)

kell. Feladatként határozta meg, hogy keressék azokat az embereket, akik most még félnek; példaként hozta fel, hogy sokan nem merték az MSZMP jelöltjére adni az ajánlási szelvényt, ugyanakkor lehet számítani a választások során a szavazataikra, csak ismertetni kell a párt célkitűzéseit. Dr. Pozsonyi Attila kiemelte, hogy minden jóérzésű állampolgár figyelmét fel szeretnék hívni, hogy a választások során a hatalomért folyik a harc, nem pedig a lakosság érdekeit képviselő országgyűlés létrejöttéért.

Ezután arról szólt, hogy mitől tart az MSZMP. Hangsúlyozta egyebek közt, hogy a tőkés restauráció több területen is jelentkezik: a gazdaságban a tőke nem az ország megsegítésére „jön", hanem kizsákmányolására. Például „a Csemege kereskedelmi hálózatot bagóért akarják megvenni", de a nehézipar, a gépgyártás területén nemigen van érdeklődés. A mezőgazdasággal kapcsolatban elmondta, hogy ha az 1947-es földtulajdonviszonyokat állítanák vissza — mint ez több párt programjában szerepel —, akkor ismét létrejönnének a nagybirtokok, s ezzel együtt a birtokosok, a bérlők, a zsellérek . . . Baranyában már toboroznak olyan munkanélkülivé vált uránbányászokat, akik hajlandók lennének egy nagyobb földterületen bérmunkásként sörárpát termeszteni. Az MSZMP országos alelnöke szerint a pénz uralma kerül előtérbe, s egyre nő a társadalmi feszültség. Az oktatás, a művelődés területén is azok jutnak előnybe, akiknek pénzük lesz. Végezetül beszélt a párt helyzetéről — folyamatosan nő a taglétszámuk —, s arról, hogy az MSZMP-nek olyan párttá kell válnia, hogy a dolgozó milliók érdekének képviseletében betölthesse az ellenzék szerepét. Mert arra nem gondolnak, hogy a mostani választásokat követően hatalmi tényezők lehetnek.

R. N.

Ikarus-tüntetés a Parlament előtt

Korrekt, átgondolt állami döntéseket követelünk — volt olvasható egyebek között a Kossuth téren, hétfőn felvonult Ikarus buszok homlokzatán. A mintegy 1500 tüntető 100 Ikarus autóbusszal demonstrálta: a hazai járműgyártás helyzete immár tarthatatlan, a kormányzat közbelépése nélkül megoldás sem körvonalazódik. A vállalat dolgozóinak petícióját az Ikarus szakszervezeti bizottságának titkára, Kovács György adta át a Parlamentben Kiss Ernő államtitkárnak, a Minisztertanács hivatala elnökének. A küldöttség ígéretet kapott arra, hogy követeléseikkel Németh Miklós miniszterelnök rövid időn belül foglalkozik, s az érintettek hamarosan választ kapnak. A petíció átadásának idején ugyanis éppen ülést tartott a Minisztertanács.

A katonai főügyész sajtótájékoztatója

A Katonai Főügyészség befejezte a nyomozást a Belügyminisztérium III/III. csoportfőnöksége — az úgynevezett belső biztonsági szolgálat — tevékenységével kapcsolatban. A nyomozás eredményéről dr. Kámán József vezérőrnagy, katonai főügyész hétfőn sajtótájékoztatón számolt be, s ismertette az ügyben hozott két határozatot.

A Katonai Főügyészség megállapította: a belső biztonsági szolgálat vezetőit, Pallagi Ferenc nyugállományú rendőr vezérőrnagy, volt belügyminiszter-helyettest és dr. Horváth József nyugállományú rendőr vezérőrnagyot, volt csoportfőnököt büntetőjogi felelősség terheli azért, mert nem intézkedtek az általuk vezetett szervezet — az alkotmány múlt év október 23-án hatályba lépett módosítása folytán — részben törvénysértővé vált tevékenységének megszüntetésére. Ez a mulasztás a szolgálat számára jelentős hátrányt okozott, így elkövették az elöljárói intézkedés elmulasztásának büntettét. Ugyanilyen mulasztás terheli Horváth István volt belügyminisztert, ő azonban polgári személy, s nem követhet el katonai bűncselekményt. Esetleges politikai felelősségének megállapítása nem a katonai ügyészség feladata. Az elkövetés körülményeire — mindenekelőtt az ügy alapvetően inkább politikai, mintsem büntetőjogi jellegére — figyelemmel a két nyugállományú vezérőrnagyot a Katonai Főügyészség megrovásban részesítette, s a nyomozást megszüntette.

Bűncselekmény hiányában szüntették meg a nyomozást Lovas Zoltánnal, a Fekete Doboz munkatársával és Kőszeg Ferenccel, az SZDSZ ügyvivőjével szemben, mivel az általuk filmre vett, illetve átvett okmányok — a szakértő véleménye szerint — tartalmilag nem képeznek államtitkot.

Végvári József rendőr őrnagy esetében az államtitoksértés és a „kötelességszegés szolgálatban" bűntettét állapították meg. Az ő ügyében sem emeltek vádat; megrovásban részesítették, s a nyomozást megszüntették ellene.

A Szentlőrinci Állami Gazdaság
megkezdte a korai vetőburgonya fémzárolását.
Házikertek, kiskertek tulajdonosai számára
13 és 16 Ft/kg-os áron kapható a korai,
hajtatásra alkalmas piros héjú
Rubinia és Cleopátra fajta.
Megvásárolható a vajszlói burgonyafeldolgozó
üzemben hétfőtől péntekig 8–15 óráig.
szombaton 8–12 óráig.

Központifűtés-szerelési, karbantartási (kazánházak, új központok) technológiai és csőszerelési munkák végzését

RÖVID HATÁRIDŐVEL,
IGÉNYES KIVITELBEN,
GARANCIÁVAL VÁLLALJUK,

Pécsett és egész Baranya megyében is.
Érdeklődni: a 27-980 telefonszámon lehet.

Társaság népi kollégiumok létesítésére

A Baranya Megyei Faluszövetség felhívása a pártokhoz, képviselőjelöltekhez

Alig másfél hete megalakult Pécsett a *Mérei Ferenc Társaság*, amelynek legfontosabb célja, hogy életre hívja vidéken és falun a népi kollégiumokat. E kollégiumokban tehetséges — 14–18 év közötti — falusi gyerekek számára szeretnének olyan körülményeket biztosítani, amelyek elősegítenék a falusi értelmiség kialakulását, s azt, hogy iskoláik elvégzése után visszatérve szülőhelyükre ők is európai színvonalú magyar falu megteremtésének ügyét szolgálják. Népi kollégiumokat mindenekelőtt a hátrányos helyzetű térségekben kíván létrehozni a társaság. Elképzeléseik között szerepel, hogy az eddig hagyományos iskolakeretet áttörve végzik majd e kollégiumokban az oktatást, építve a közösség teremtő erejére is. Egy-egy kollégium létszámát 40–50 főre tervezik.

A már megalakult, s egyesületként bírósági bejegyzés előtt álló társaság tiszteletbeli elnöke Mérei Ferenc özvegye lett, elnökévé pedig *Csalog Judit* újságírót, pedagógust választották, aki kezdeményezője volt a társaság megalakításának.

Tegnap délután Mecseknádasdon közös sajtótájékoztatót tartott a Mérei Ferenc Társaság elnöke és *dr. Csefkó Ferenc*, a Baranya Megyei Faluszövetség elnöke a népi kollégiumokkal kapcsolatos témákról. A közös sajtótájékoztató nagyarázata: a Baranya Megyei Faluszövetség a kezdeményezés csírájától támogatója a népi kollégiumok létesítésének, erről a szövetség választmánya már múlt év októberi ülésén így határozott. A tájékoztató helyszíne sem véletlen: a népi kollégiumok hálózatának első, mintául is szolgáló intézménye várhatóan Mecseknádasdon jön létre. A község tanácsa éppen tegnap délutáni ülésén fogadta el tanácselnökének *dr. Wekler Ferencnek* indítványával egyetértően, hogy szeptembertől a ma is iskolának használt kastély és a volt könyvtár épületét a népi kollégium rendelkezésére bocsátja, s ezen kívül pedagógusok letelepüléséhez ingyenes telkeket biztosít. A Mérei Ferenc Társaság ezen kívül az ÉFISZ, a Soros-alapítvány és a Baranya Megyei Tanács támogatására is számít.

A Baranya Megyei Faluszövetség a kezdeményezés támogatásán túl magáévá tette országgyűlési képviselőjelöltjének, dr. Wekler Ferencnek indítványát, s felhívásban javasolja, hogy a vidéki képviselők és a vidéket támogató pártok ajánljanak fel a népi kollégiumok megteremtésére az országgyűlés által a választási kompány céljára biztosított 100 millió forint képviselőjelöltekre eső részének megfelelő összeget. A felajánlott összegek befizethetők az MHB Rt. 240-10243-0000 számlaszámra a Mérei Ferenc Társaság számára elkülönítve.

D. I.

Befejeződött a Mecseki Szénbányák átvilágítása

Nem lefutott a kőszéntermelés jövője

(Folytatás az 1. oldalról)

Mecseki Szénbányák. Sőt az évtized végéig, mint a rémhírekben elterjedt a szászvári bányaüzem bezárására sem kerül sor.

A Mecseki Szénbányákat 1963-ban hozták létre, amikor a mecseki szénmedence két vállalatát összevonták. Ez a vállalat, Magyarország egyetlen feketekőszén-termelője, akkor 4,4 millió tonna szenet termelt évente. Később azonban ez 2 millió tonna/évre csökkent. Jelenleg három működő szénbányából (Vasas, Komló, Szászvár) és két külfejtésből termel.

A mecseki szén jobb minőségű, mint a Magyarországon másutt termelt barnaszenek, de a bányászati viszonyok az egész medencében rendkívül rosszak. A széntelepek meredek dőlésűek, fejtéstechnikai szempontból zavartak. A bányaveszélyek közül jellemző a gázkitörésveszély, a sújtólég- és szénporrobanás-veszély és a tűzveszély, és fennáll a szilikózis veszély. Ezek együtt a bányaművelést különösen költségessé teszik.

A Mecseki Szénbányák vertikálisan erősen integrált vállalat, nagyszámú kiszolgáló egységgel és segédtevékenységgel, amely szinte az összes, a széntermeléshez szükséges melléküzemi szolgáltatást biztosítja.

A vállalat erősen függ az állami dotációtól. A dotációkat 1991-re a tervek szerint megszüntetik, ami a jelen teljesítmények mellett két milliárd forint termelési veszteséget eredményezne. A helyzetet súlyosbítják a romló piaci viszonyok. A szerkezetátalakítás célja, hogy a vállalat pénzügyileg továbbra is életképes maradhasson.

– Milyen most a vállalat pénzügyi helyzete?

Az 1989 első félévi eredmények nem tartalmazzák az év végén fizetendő ártámogatásokat. Az 1988-ban jelentkező 1 974 millió forintos termelési veszteség 1989 első félévében 255 millió forintra csökkent. Az eredmény javulásában a bevétel növekedése és a költséacsökkentés egyaránt közreműködött.

Számos szolgáltató és kiegészítő tevékenységet végző üzem bevételt realizál termékavártásból, illetve harmadik fél számára történő szolgáltatásokból. A kokszolható szén iránti igény csökken. A Dunai Vasmű importforrásokra kíván áttérni, a minőség és az ár miatt. Hazai koksz-széniqénye igy előreláthatólag 1992-re megszűnik.

A szakértők véleménye az, hogy a háztartási brikett iránti igény az ártámogatások csökkenésével, valamint a földgáztüzelés elterjedésével párhuzamosan csökkenni fog, 1995-ig hozzávetőleg 25 százalékkal. Nem valószínű, hogy ezt a csökkenést exporttal, vagy más brikettgyártók számára történő szénszállítással ellensúlyozni lehet.

A szakértők az alábbi piaci viszonyok előrejelzését adják a Mecseki Szénbányák által termelt szén esetében:

A jelenlegi magyar szénárképzés a mecseki kőszenek esetében különösen hátrányos. A szakértőknek a magyar szénárképzéssel kapcsolatos zárójelentésének javaslatai szerint a hazai energiaárakat az egyéb piaci energiahordozók árához igazítanák, és az ár alapja a szénnek a vásárló számára mutatkozó értéke lenne. Ez jelentős mértékben segítene a Mecseki Szénbányáknak is. A szakértők becslése szerin az erőművi szén ára az 1989. évi 90 Ft/GJ szintről 125 Ft/GJ szintre növekednek, a mosott szén ára 165 Ft/GJ-ről 185 Ft/GJ-re, míg a brikett viszonylag azonos árszinten maradna, 164 Ft/GJ áron. Ezeket a árszinteket alkalmazva, és feltételezve azt, hogy a széntermelésnek csak 1/3-a fog külfejtéses tevékenységből származni (75 Ft/GJ költséggel), a szénelőkészítő üzem előtti 145 Ft/GJ határköltség használható a föld alatti termelő-egységre vonatkozó irányszámként.

– A Mecsekben tehát tömegesen újabb munkahelyek szűnnek meg?

– A Mecseki Szénbányák által alkalmazott létszám vonatkozásában 1993-ig jelentős mértékű csökkenés várható. A szakértők nagyobb csökkenést jeleznek előre, mint a Mecseki Szénbányák. A szükséges föld alatti létszám szintén jelentős mértékben fog csökkenni, és ez enyhíteni fogja a közvetlen munkahelyen alkalmazott fizikai létszámban mutatkozó jelenlegi hiányt, valamint lehetővé fogja tenni az alkalmazott lengyel vendégmunkások számának csökkenését.

A jelzett mértékű létszámcsökkentést, amelyet a közeli uránbánya tervezett bezárása is súlyosbít, gondosan kell végrehajtani annak érdekében, hogy minimálisra lehessen csökkenteni a szociális és gazdasági hatást. Az angol szakértőknek, jelentős gyakorlata van ilyen vonatkozásban.

– A szervezésben és irányításban tehát hihetetlenül kemény feladatot kell megoldani.

Valóban, a szerkezetátalakítási javaslatok sikeres gyakorlati bevezetésének, illetve a további költségmegtakarításnak és hatékonyságnövelésnek lényeges eleme a szervezeti és vezetési rendszer hatékonnyá tétele.

A jelenlegi szervezet vertikálisan szokatlanul nagy mértékben integrált. Számos olyan tevékenységet látnak el a vál. lalaton belül, amelyet normális esetben külső szállítóktól rendelnek meg vagy vásárolnak meg. Ez a vállalat irányítását nehézkessé teszi, a termelékenység, illetve a teljesítmények mérését megnehezíti.

A Mecseki Szénbányák összes tevékenysége két jól elkülöníthető csoportba osztható: az egyik csoportba tartoznak azok a tevékenységek, amelyek a széntermelési folyamat köré csoportosulnak, koordináció, biztonság, környezetvédelem vagy más okok miatt csak a vállalat keretében oldhatók meg. A másik csoportba tartoznak azok a tevékenységek, amelyek áruként vagy szolgáltatásként a kereskedelmi forgalomban szabadon megvásárolhatók.

A szakértők azt javasolják a Mecseki Szénbányáknak, hogy két külön szervezetet hozzon létre két külön célkitűzéssel: az egyik irányítsa a szántermelési tevékenységet, és célkitűzése legyen a maximális eredményesség, illetve a pénzügyi rentabilitás elérése, a másik irányítsa az összes egyéb tevékenységet, célkitűzése legyen a gazdaságos üzemelés, amely a tulajdonjog átruházásához vezet. A széntermelő szervezet vásárolhassa meg szabadon a szolgáltatásokat és az anyagokat bármilyen forrásból, és ezáltal adjon erős serkentést a kiégészítő szervezetnek a hatékony működéshez. Ilyen típusú elrendezés már részlegesen megvalósult a Mecseki Szénbányákon belül.

A széntermelési szervezethez tartoznának az alábbi tevékenységek: szénbányák, szénelőkészítő üzemek, külfejtés, brikettgyár, a Központi Gépüzem raktárai és a tanbánya. Ezeket a következő önálló gazdálkodási egységekre lehet felosztani:

– Komló Bányaüzem és Szénelőkészítő Üzem (a szerkezetátalakítás után). Vasas Bányaüzem és Pécsi Szénelőkészítő Üzem (a szerkezetátalakítás után), Külfejtés, Brikettgyár.

Az összes többi tevékenység fel nem osztható általános tevékenységként működne. Olyan belső gazdasági rendszer szükséges, amely arra ösztönözné az önálló gazdasági egységeket, hogy optimizálják teljesítményüket, és biztosítsák a hatékony ellenőrzést.

A bányaüzemeknél működő műszakiak egy része a segédtevékenységek körében tevékenykedik, ezért őket ennek megfelelően át kell csoportosítani.

A szakértők azt javasolják, hogy az erősen centralizált szerkezetet le kell bontani, a vállalati központ létszámát csökkenteni kell. Itt a pénzügyi, a beruházási és a marketing tevékenységre, a munkaügyre, az általános könyvelésre és az ellenőrzésre kell koncentrálni. A többi tevékenységet, ezek között a műszaki, tervezési és számlázási munkákat az önálló gazdasági egységekhez kell kihelyezni, hogy ott autonóm módon működhessenek. A központi raktárak szerepét felül kell vizsgálni. Amennyiben csak két bánya van, akkor valószínűbb olcsóbb, ha a bányaüzemek tartanak fenn önálló raktárakat.

Azok a tevékenységek, amelyeket a Mecseki Szénbányák fenntartani kényszerül (továbbképző központ, nyomda, könyvtár, kötészet, újságok, kulturális, szociális, sportlétesítmények), a széntermelő szervezet részét képeznék. Az összes egyéb tevékenységet a kiszolgáló szervezet irányítaná. Azt ajánljuk, hogy csoportosítsák újra a meglévő tevékenységeket (például vonják össze a karbantartási, javítási tevékenységet) és alakítsanak külön vállalatokat, ahol ez lehetséges. Minden egyes tevékenységet önálló gazdasági egységként kell értelmezni, és úgy kell tervezni, hogy az összes irányítási, pénzügyi és számlázási funkciót ezek a különálló egységek önmaguknak végezzék el.

A kiszolgáló szervezet valójában egy ernyőként működne a vállalat kiszolgáló tevékenységei felett a szerződés, tervezés és beruházás ellenőrzése, valamint általános irányítás és ellenőrzés szempontjából. Ennek fenntartásához igen kis létszámú műszaki személyzet szükséges.

Ezek a szervezeti változtatások adnák a legjobb keretet a gyors változásnak és a hatékonyság javításának. Ennek elősegítésére további módosítások szükségesek a teljesítménymérés és az ellenőrzés rendszerén. A magyar számviteli rendszer igen erősen gátolja eredmények elérését ezen a téren. Amennyiben a könyvelési rendszert az egyes különálló tevékenységre bontják le, alkalmazzák a személyi számítógépeket és a kereskedelemben kapható szoftvert, ez lehetővé tenné, hogy az információs és könyvelési rendszereket az egyes tevékenységek igényéhez igazítsák. Ezáltal megoldható az, hogy minden egyes tevékenység által szolgáltatott szabványosított jelentések egyszerű összegyűjtésével lehessen képet kapni a szervezet, mint egész teljesítményéről.

– Mit tartalmaz az általános szerkezetátalakítási terv?

Az általános szerkezetátalakítási terv teremti meg a Mecseki Szénbányák széntermelő tevékenységének gazdaságosságát. Az általános terv az alábbi részeket tartalmazza:

– A Mecseki Szénbányák két szervezetre való bontása a széntermelés és az egyéb segédtevékenységek irányítására.

– A széntermelési szervezet (amely magában foglalja a szénbányákat, külfejtést, szénelőkészítő üzemet, brikettgyárat és raktárat) különálló, önálló gazdasági egységekre tagozódik, csökkentett vállalati központi funkciókkal. Ez a szervezet hajtja végre a következő szerkezetátalakítási programot.

A Szászvár Bányaüzemet az évtized végén, tehát nem most, 1990-ben, sokkal később bezárja. Az István III. program megvalósítását a lehető legrövidebb időn belül abbahagyja, – Komlón rekonstrukciót hajt végre a munkahelyek koncentrálása és a költségcsökkentés érdekében, és növeli a termelést Vasason.

Csökkenti a Komlói Szénelőkészítő Üzem tevékenységét, és csak a rostálást tartja fenn, bezárja a Pécsi Szénelőkészítő Üzem flotációs üzemegységét, megszünteti a komlói függőkötélpályát.

Befejezi a brikettgyár beruházását, és folytatja a külfejtést és az állami beruházásokat.

A kiszolgáló szervezet újra csoportosítja a meglévő tevékenységeket egy ésszerűbb szerkezetben, és ezután üzleti alapon, önálló gazdasági egységekként üzemelteti őket a széntermelési szervezettől és más helyekről kapott megrendelésekért más cégekkel versenyben állva.

Jelentős méretű létszámcsökkentésre és ennek aktív menedzselésére van szükség annak érdekében, hogy a lehető legnagyobb mértékig csökkenteni lehessen a kedvezőtlen szociális és gazdasági hatásokat.

– Milyen kormányszintű döntésre lesz szükség?

A liászprogram lezárása úgy, hogy az eddigi ktemelt állami nagyberuházásként már folyamatban lévő és hasznosuló beruházások, illetve a nem hasznosuló, nem értékesíthető beruházások felszámolása központi keretből befejezést nyerjenek. A szerkezetátalakítási program javaslatokban (vállalati, BMCL) megfogalmazott nem hasznosuló nagyberuházási létesítmények és a hozzájuk tartozó készletek (István III.-akna, flotáló, nagygépek), felszámolásra kerülő egyéb létesítmények, eszközök (István I.-, II.-akna, Széchenyi-, András-akna, Komló III-as, IV-es akna és a kapcsolódó bányatérségek).

Az eszközselejtezésből és leértékelésből adódó vagyonveszteségek rendezése, a felszámolási, rekultivációs munkák költségei.

A felszámolt üzemekhez, üzemrészekhez kapcsolódó szociálpolitikai (4000 műszak, baleseti járadék, stb.) bányakár költségek rendezése.

A BMCL-tanulmány szerinti járadékfizetési mentesség, valamint a szerkezetátalakítással összhangba hozott új szanálási megállapodás.

A leírandó, illetve visszahagyandó szénvagyonok engedélyeztetése.

Irányítási (vállalati) szervezet átalakítása...

Tehát nem a Mecseki Szénbányák felszámolásáról, csupán átalakításáról, gazdaságossá alakításáról van szó...

Például

Szerkeszti: Bozsik László és Pauska Zsolt

Tiltakozó levél az APEH-nek

Levelet kapunk a HUNOR dolgozóinak egy csoportjától. Gyanúnk, hogy problémájukra csak az APEH-nél tudnak megoldást találni, de mivel valószínűleg nemcsak őket érintik a levélben megfogalmazottak, közzétesszük. Íme:

„A HUNOR Pécsi Kesztyű- és Bőrruházati Vállalat dolgozói felháborítónak tartjuk az APEH azon intézkedését, hogy az 1989. december havi munkabérhez, illetve a január havi táppénzhez adták a decemberi táppénz összegét. Így a személyi jövedelemadó irreálisan magas, mert már az új sáv szerint vonták le, mely 1990. január 1-jétől érvényes.

Amikor jeleztük problémánkat, azzal biztattak bennünket, hogy jövő év márciusában fogjuk a különbözetet visszakapni, amire ez a pénz az infláció következtében már semmit sem ér."

Mi is attól tartunk, hogy így lesz...

Devizaszámla liberalizáció

Új devizaszámla-szabályok érvényesek február 15. óta Magyarországon. A Magyar Közlöny 1990/11. számában megjelent pénzügyminiszteri rendelet szerint már nemcsak az ún. 22-es devizaszámla-jogcímre lehet hivatalos eredetigazolás nélkül valutát befizetni. (Eddig ugye a tisztázatlan eredetű pénzeket csak a „külfölditől kaptam ajándékba" című szóbeli vallomással vették be a bankban.) A pénzügyminiszter rendelete szerint ezentúl más jogcímekre (például megtakarított napidíj, honorárium) is jóvá írható hivatalos igazolás nélkül deviza, ha az átutalásból a jogcím megállapítható, vagy aki a pénzt kapta, az összeg jogcímére vonatkozóan szóbeli vagy írásbeli nyilatkozatot tesz. Lényeges információ, hogy eltörölték azt az előírást, hogy a devizaszámlán szereplő összeget csak nem kereskedelmi mennyiségű áru vásárlására lehet forditani. Az új rendelet szerint tehát lényegében korlátozás nélkül lehet a devizaszámláról külföldi árut behozni, vagy valutáért árusító turistaboltban vásárolni.

Málenkij robot: 3900 baranyai

Hatvan–hatvanötezer magyarországi németet (német nevű és német származású állampolgárt) hurcoltak el a Szovjetunióba a szovjet katonai parancsnokság 1944. december 22-én kelt 0060. számú titkos katonai parancsa alapján a szovjet katonai hatóságok és a Debrecenben megalakult magyar kormány közötti megállapodása alapján. A korhatár a férfiaknál többnyire 16,5 évtől 45 éves korig, a nőknél 17,5 évtől 35 éves korig terjedt.

A „málenkij robotból" 1–5 évig tartó súlyos kényszermunka lett, s az elhurcoltak egynegyede–harmada soha nem tért vissza. A „visszatérők" közül 170-en, szombaton, a Magyarországi Németek Szövetségének tanácskozásán állásfoglalást tettek közzé:

Állásfoglalásuk főbb pontjai a következők:

– Az Országgyűlés mondja ki, hogy a magyarországi németek elhurcolása súlyosan sértette az emberi jogokat.

– Az Országgyűlés fejezze ki részvétét az elhunytak hozzátartozóinak.

– Az özvegyek és árvák az elszenvedett kár arányában az ország lehetőségei szerint részesülhessenek anyagi jóvátételben, hogy a magyarországi németek ugyanolyan elbírálásban részesüljenek, mint más – nem német nemzetiségű – magyar állampolgár, aki hasonló jogtalanságoknak volt kitéve.

– Minden elhurcolt kapja meg az 500 forintos nyugdíjkiegészítést, függetlenül attól, hogy valamilyen járandóságban részesül-e, tehát az is, aki nem rendelkezik sem saját, sem özvegyi nyugdíjjal.

– Az elhurcolásban eltöltött idő arányában minden igényjogosultat egyszeri anyagi kártalanításban kell részesiteni. Elhalálozás esetén a törvényes öröklés rendje szerint az utódoknak jóvátételt kell biztositani. Az időközben, illetve már korábban elhunytak után a törvényes örökösök részesüljenek egyszeri kártalanításban.

(A 60–65 ezer elhurcolt német nemzetiségű állampolgár közül 3900 embert Baranyából vittek el.)

Pengő—forint árfolyam

Tegnapi számunkban Bárdos H. Imre németországi (Augsburg) olvasónk levelét közöltük. Bárdos úr azt irta: „örülnék, ha a magyarokról hireszteltek negatív kacsának minősülnének, de kérdezhetem: a Grósz által felvett 1 milliárdnak még mindig nincs nyoma?".

A nagy panamákat a saját portánkon kellene keresni – tanácsolja augsburgi olvasónk.

Nos, a levél megjelenésének napján keresgélés nélkül is jelentkezett egy pécsi hölgy rovatunknál, (név és cim a szerkesztőségben), aki a következőket mondta el:

– A háború alatt Ausztriába menekültem családommal. Magammal vittem 6480 pengőt, amit Salzburgban a bankban helyeztem el. Átválthattam volna schillingre (egy az egyhez volt az árfolyam) de úgy gondoltam, ha turistaként Magyarországra jövök, jó lesz az a pénz még... A banki tisztviselő azzal nyugtatott, hogy fedezete van a pénzemnek, több mázsa magyar aranyrudat náluk helyeztek el a menekülő nyilasok. Egyik reggel azonban jött egy autó, beleültettek és hazaszállitottak Magyarországra. Nem tehettem semmit, a pénzem a bankban maradt, még szerencse, hogy papirt kaptam róla. Persze akkoriban még azt is el kellett hallgatnom, hogy külföldön voltam, nemhogy a pénzt kérhettem volna vissza... A betett pénzről még most is megvan az igazolásom. Nemrégen nálam járt egy német rokonom, akit megkértem, nézzen utána: mi lett az én 6480 pengőmmel, vagy annak a schilling-értékével? Neki azt a választ adták, hogy még az ötvenes években visszaküldték Magyarországra, de az már elértéktelenedett... Ráadásul az Élet és Irodalomban olvastam, hogy 1957-ben 29 és fél mázsa aranyat küldtek Rákosiéknak az osztrákok a Magyar Nemzeti Bankba. Ha úgy veszem, abban a 29 és fél mázsában az én 6480 pengőm is benne van... Tudom, soha nem kapom vissza már ezt az összeget, de azért érdekes, nem?...

Megjegyzésünk: Mi is valószínűnek tartjuk, hogy az a pénz örökre elveszett. Érdekesnek tartjuk viszont, hogy rövid számolással ezek alapján kideríthető az akkori pengő és a jelenlegi forint közötti árfolyam. Illetve hát számolni sem igen kell. Az aranyfedezetű pengő ugyanis ugyanannyit ért, mint jelenleg a schilling. Feketén: hét forintot...

HÍREK

FEBRUÁR 27., KEDD

Szeretettel köszöntjük névnapjuk alkalmából ÁKOS nevű kedves olvasóinkat

A Nap kél 6.30 – nyugszik 17.25 órakor
A Hold kél 7.03 – nyugszik 20.27 órakor

Olvasószolgálat

Hírek, tudósítások, események közölhetők 14.00—16.00 óráig a 15-000 telefonszámon.

Hírszerkesztő: CSUTI JÁNOS

CB-adóvevőnk hívható 14–16 óráig az USB 33-as csatornán.

Ma délelőtt 9–11 óráig panaszügyekben fogad, a 10-046-os számon hívható NAGY ISTVÁN

Szerkesztőségi hírügyeletes 16—19 óráig a 10-053-as számon NAGY ISTVÁN

– Az Osztrák Fotóművészek Szövetségének főtitkára Franz Matzner tartott bemutatót tegnap este a Művészetek Háza nagytermében az osztrák nemzeti bajnokság anyagából. Az est házigazdája Tám László pécsi fotóművész volt.

– Horvát és szerb borverseny. Pécsett, az August Senoa Klubban a Baranya megyei horvátok és szerbek részére borversenyt rendeztek. Aranyérmet Sztojákovics József, ifj. és ld. Radics Márk kaptak fehérbor kategóriában, vörösbor kategóriában az aranyérmet Sakity Dragomir vihette el.

– Orosz kifejezésgyűjtemény. A Tankönyvkiadó az Ariadné könyvek sorozatában jelentette meg dr. Lendvai Endre Orosz–magyar országismereti szó- és kifejezésgyűjteményét, mely az orosz lexikális tudás és szokásrendszer világába vezeti be az olvasót.

– Tiltakozás fakivágás miatt. Pellérdi gazdák tiltakoztak a Közúti Igazgatóságnál, hogy az igazgatóság a 15 még termő diófát balesetveszélyre hivatkozva kivágatott Pécs és Pellérd között, az út mentén. A pellérdiek szerint elég lett volna a nyesés. A pellérdi tanács megpróbált egyezkedni az igazgatósággal, de hiába.

Időjárás

Várható időjárás kedd estig: Kedden felhőátvonulásokra, záporokra, a hegyekben hózáporokra lehet számítani. A szél tovább erősödik, iránya hétfőn délnyugati, éjszakától pedig északnyugati. Gyakran lesznek viharos széllökések. Hajnalban és kora délután egyaránt 7, 12 fok közötti hőmérséklet várható.

Bokor Imre megrovásban részesült

Mint a sajtó korábban beszámolt róla, Bokor Imre nyugállományú ezredes, a nagy érdeklődést kiváltó Kiskirályok mundérban című könyv szerzője ellen három érintett tábornok büntetőfeljelentést tett a Budapesti Katonai Ügyészségen nagy nyilvánosság előtt elkövetett rágalmazás vétsége miatt.

Az ügyben lefolytatott nyomozás során a katonai ügyészség azt állapította meg, hogy Bokor Imre könyvében alaptalanul, ellenőrizetlenül valótlan dolgokat állított Elkán Károly vezérőrnagyról, Komáromi István vezérőrnagyról és Reményi Gyula nyugállományú altábornagyról. Sem Elkán vezérőrnagy, sem Komáromi vezérőrnagy nem építkezett katonákkal, nem használt fel honvédségi anyagokat. Reményi altábornagy nem követett el visszaéléseket sem üdültetéssel, sem katonai gyakorlatokkal kapcsolatban; az ő katonai vezetői tevékenységét, szakértelmét illető megjegyzések ugyancsak megalapozatlanok, illetve nem bizonyítottak. Bokor Imre tehát az említett három katonai vezető sérelmére elkövette a nagy nyilvánosság előtti rágalmazás vétségét.

A Budapesti Katonai Ügyészség a tényállás tisztázása, a valóság bizonyítása után a nyomozást megszüntette. Bokor Imrét — figyelembe véve katonai pályafutását, cselekménye indítékait — megrovásban részesítette.

A határozat ellen a nyugállományú ezredes panaszt jelentett be.

◆

– A szokottnál legalább két héttel korábban megkezdődött megyénkben a tavaszi magágyelőkészítés a földeken. Így a Bólyi Kombinátban, a Siklósi Tsz-ben és a Reménypusztai Tsz-ben már egy hete simítóznak a határban. Majd borsó kerül az előkészített talajba, de a boronálás révén csökkentik a földben lévő kevés elpárolgását is. A baranyai földeken jelentős a szárazság.

– Egészségügyi busz. Elkészült a Pannon Volán Bacsó Béla úti telepén az ötödik egészségügyi busz, szekszárdi megrendelésre, Tolna megyében fognak vele komplex szűrővizsgálatot folytatni.

– Az új cím: Létünk. A Polgári Védelem című havilap március 10-től „Létünk" címmel jelenik meg és utcai standon is árusítják. A 32 éves lap tartalmában is megújul, új rovatokkal indul. Így foglalkoznak a környezetvédelemmel, a katonapolitikával, a bűnügyekkel, a legérdekesebb eseteket fotóriportban örökítik meg. Rendszeresen közölnek közlekedési fejtörőt.



Még sose virágoztak a tulipánfák ebben az időszakban Pécsett, a vasutállomás közelében, a MÁV Pécsi Igazgatóság központjának kertjében. A két fa virágai egy hónappal korábban jelentek meg.
Fotó: Laufer László

– Könyv az utolsó koronás Habsburgról. Pécsett, a Megyei Könyvtár kiadásában, a Pannónia Könyvek sorozatban megjelent Ormos Mária: „Soha, amíg élek!". Az utolsó koronás Habsburg puccskísérletei 1921-ben című műve. Megrendelhető a könyvtárban is, érdeklődés Csordás Gyöngyi előadónál.

Pécsi esték a DOZSO-ban

A szülőföld hangja

A szülőföld hangja címmel német nyelvű műsoros estét rendeznek 2-án, pénteken 19 órakor a Doktor Sándor Művelődési Központban. Az együttesek vezetői két éve végeztek a Magyarországi Németek Szövetsége, a megyei művelődési központ és a megyei tanács nemzetiségi bizottsága által szervezett énekkar-vezetőképző tanfolyamon. Pénteken az ő együtteseik mutatkoznak be, vagyis a nagymányoki kisiskolások kórusa, a vokányi Doppel trió, a villányi asszonykórus, a véméndi, a vokányi és a nagymányoki vegyeskar, a gyárvárosi ifjúsági fúvósegyüttes és harmonikával Kurz Anikó. Az összkart tanáruk, dr. Várnai Ferenc vezényli.

04-05-07

Nagy kiterjedésű avar- és bozóttűz keletkezett Cserkúton, a II-es vasúti rakodó környékén. A feltámadó erős szélben a lángok az Afor-telepet és a környékbeli épületeket is veszélyeztették, ezért a tűzoltóság a pécsi, komlói, szigetvári egységek bevetése mellett a határőrség segítségét is kérte. Hétfőn 17 óra 30 perckor jelezték a megyei parancsnokságnak, a tüzet, amelynek oltásán lapzártakor még dolgoztak.

15-000

A pécsi Zöld Kör tagjai szóvá tették, hogy hétvégi pécsi erdő- és parktisztítási munkájuk után nincs szállítójármű, és nem tudják a hulladékot biztonságos helyre elvinni. Vagy az összegyűjtött szemetet nem tudják megfelelően tárolni. Egy-egy természet- és környezetvédelmi akcióban most már 15–20-an is részt vesznek.

A városi tanács kereskedelmi és mezőgazdasági osztálya reagált a panaszra, és Lovas Zoltán elmondta, hogy ezentúl biztosítanak szállítóeszközt, sőt erdészkísérőt, tárolóedényt, műanyagzacskókat. Csak a kör mindig jelentse be, mikor végez közösségi munkát.

◆

– Országos elismerés megyénkben. A SZOVOSZ és a Művelődési Minisztérium „Kiváló iskolaszövetkezet" címmel, oklevéllel és jutalomban részesítette a dobszai és a pécsszabolcsi Áfészt, valamint a Lánycsóki és a Nagynyárádi Takarékszövetkezetet.

– Járda társadalmi munkában. A pécsi Tolsztoj és a Keszüi úton építettek járdát a lakók társadalmi munkával és a városi tanács hozzájárulásával. A járda értéke mintegy 250 000 forint.

– Akna és löveg. Az utóbbi hetekben gyakran találnak Pécsett, a meszesi közműépítkezéseken géppuskagolyót. Van úgy, hogy emésztőgödör tisztításakor szippantókocsiba kerül a lőszer és fennáll a robbanás veszélye. A kozármislenyi szeméttelepen az odahordott városi építkezési törmelékben az utóbbi időben aknákat találtak. A Polgári Védelem baranyai parancsnoksága kéri az embereket, hogy óvatosak legyenek és ha robbanószert találnak, jelentsék a helyi tanácson vagy Pécsett az éjjel-nappal elérhető 11-154-es telefonszámon.

– Emelkedik a repülőjegy ára. Március 1-jétől 25 százalékkal emelkednek a szocialista országok egymás közötti forgalmában érvényes légi díjtételek. Az áremelés okáról a Malév illetékese az MTI munkatársának elmondta: a szocialista országokban már több mint 10 éve változatlan – államközi megállapodásokban rögzített – hatósági tarifák vannak érvényben. E tarifák megváltoztatására azért van szükség, mert az elmúlt években a légijáratok üzemeltetésének költségei jelentősen növekedtek. A 25 százalékos áremelés így valamelyest mérsékli – a még így is veszteséges – szocialista járatok költségeit.

◆

Az osztrák lottó nyereményei

A Lottó Unió Kft. közlése szerint a 8. heti osztrák lottó nyereményei az illeték levonása után a következők:

6 találatos szelvény 2 darab, nyereményük egyenként 6 400 892 schilling,

5 plusz 1 találatos szelvény 8 darab, nyereményük egyenként 533 407 schilling,

5 találatos szelvény 593 darab, nyereményük egyenként 10 794 schilling,

4 találatos szelvény 25 024 darab, nyereményük egyenként 341 schilling,

3 találatos szelvény 414 668 darab, nyereményük egyenként 25 schilling.

A Jokerszám egymás melletti utolsó 6 számjegye 4 darab, nyereményük 700 174 schilling,

a Jokerszám egymás melletti utolsó öt számjegye 10 darab, nyereményük egyenként 100 000 schilling,

a Jokerszám egymás melletti utolsó négy számjegye 155 darab, nyereményük egyenként 10 000 schilling,

a Jokerszám egymás melletti utolsó három számjegye 1448 darab, nyereményük egyenként 1000 schilling,

a Jokerszám egymás melletti utolsó két számjegye 14 822 darab, nyereményük egyenként 100 schilling.

A nyertes szelvények között kisorsolt plusz 1 millió schillinget nyerte a 41 13949409-es sorszámú szelvény.

– Sikeres doktori védés. A JPTE Tanárképző Karán az alábbi doktorjelöltek sikeresen védték meg a doktori disszertációjukat. Almási Gábor tanársegéd értekezésének címe: Impulzus gázlézerekben lejátszódó folyamatok. A védési bizottság elnöke: dr. Hevesi Imre egy. tanár (JATE). Dévényi Márta tanársegéd értekezésének címe: A XIX. századi szakszók vizsgálata Széchenyi István és Dessewfy József egy-egy művében.

– A tegnapi viharos erejű szélben megrongálódtak az elektromos vezetékek Versend és Borjád térségében, ezért a két településen 30–100 percen át nem volt áram.

– Életmentő tűzoltók. Tegnap Pécsett, a Citrom utcai magánszálló-építkezésen az egyik munkás hat méter mély alapozási gödörben dolgozott és eközben váratlan rázúdult több mint egy köbméter kitermelt föld. Szerencsére a lezúduló törmelék nem teljesen temette el, könnyebb sérülést szenvedett a munkás. Segítségére a tűzoltók siettek, akik leszedték róla a homokot, majd emelőkosárban kiemelték.

– Új óvoda épül Harkányban, a Kölcsey utcában. Már a tetőszerkezetet alakítja ki a kivitelező Sellyei Költségvetési Üzem. Várható átadás még idén.

◆

Közlemények

Pécsett, a Kodolányi-könyvesboltban, a Rákóczi úton március 10-ig az 1988-as kiadású könyveket 30 százalékos engedménnyel árulják. Egyebek közt Móricz Virág: Anyám regénye, Thomas Mann: Naplók, Nemeskürty: Édes Erdély című könyvét.

Hargita néven természetjáró szakosztály kezdte meg működését Pécsett, a Hunyadi út 54-ben, melyre várják a jelentkezőket.

Érettségizőket segítő kiadványt kínálnak matematikából, világ- és magyar történelemből, világirodalomból Pécsett, a Baranya Megyei Diákszövetségnél, a Rét u. 4-ben. Érdeklődni Tihanyi Gabriellánál lehet, vagy a 15-943-as telefonszámon.

A Ciaány Kulturális és Közművelődési Egyesület zenei stúdiója várja a további cigány és nem cigány fiatalok jelentkezését gitár és szintetizátor szakon. Jelentkezni lehet a 25-558-as telefonon, 8–18 óra között.

A pécsi Nevelési Központ Apáczai Művészeti Iskolája a Felső u. 2-ben 16–18 év közötti fiú és lány aktmodelleket keres. Jelentkezni Lantos Ferenc művészeti vezetőnél lehet.

Megyénkben több könyvtárat akarnak megszüntetni, arra hivatkozva, hogy nincs pénz. Több munkahelyi és egészségügyi betegkönyvtár működik, melyeknek céljuk az is, hogy valamilyen formában erkölcsi védelmet biztosítsanak a könyvtáraknak. A Munkahelyi és Betegkönyvtárosok vezetője Papp Béla, aki Pécsett, a Fúzió Kulturális Központban érhető el.

A DDGáz Baranya Megyei Üzemigazgatósága értesíti tisztelt fogyasztóit, hogy 1990. február 28-án, szerdán a gázszolgáltatást 13 órától 16 óráig szünetelteti a Pintér István utcában, vezeték-összekötés miatt.

Útjavítás miatt szerdától lezárják a pécsi Dimitrov utcát a 18. számtól a Hegyalja úti csomópontig. A munka előreláthatólag három hétig tart. A városgondnokság kéri a lakosság megértését.

Egészségügyi szolgálat

KÓRHÁZI FELVÉTELES UGYELETEK

Mindennapos felvételi ügyeletek gyermek belbetegek részére Pécs város: POTE Gyermekklinika. Szigetvár város és járás, a pécsi és a volt sellyei járás: Megyei Gyermekkórház. Gyermeksebészeti, kórházi felvételt igénylő gyermekfülészeti betegek, égett és forrázott gyermekek részére páratlan napokon POTE Gyermekklinika; páros napokon Megyei Gyermekkórház, Pécs és a megye egész területéről.

Felnőtt belgyógyászat: Megyei Kórház I. sz. Belgyógyászata. Sebészet: Megyei Kórház Sebészete, baleseti sebészet: POTE I. sz. Sebészeti Klinika. Égési sérülések: Honvéd Kórház. Koponya- és agysérülések: Idegsebészet. Pécs város és a csatolt községek neurológiai betegeinek felvételét a Neurológiai Klinika, pszichiátriai betegeinek felvételét a Pszichiátriai Klinika látja el. Szemészeti betegek ügyeleti ellátása 17.00 órától: POTE Szemészeti Klinika. Felnőtt orr-fül-gégészet: POTE Orr-Fül-Gégeklinika.

ÉJSZAKAI KÖRZETI ORVOSI UGYELET

Pécs város felnőtt lakossága részére egy helyen, a Lánc utcai rendelőintézet földszinti ügyeleti helyiségeiben, minden este 7 órától másnap reggel 7 óráig. Telefon: 14-347.

Fogászati ügyelet minden este 7 órától másnap reggel 7 óráig a Lánc utcai rendelőintézet földszinti ügyeleti helyiségeiben, gyermekek részére is. Telefon: 14-347.

Gyermeklakosság részére egy helyen, a Gyermekklinikán, Pécs, József A. u. (bejárat a Bajnok u. felől) este 7 órától másnap reggel 7 óráig. Telefon: 10-938.

ÉJSZAKAI UGYELETES GYÓGYSZERTÁRAK

Pécs, Lánc u. 20. 10/8. sz. gyógyszertár; Pécs, Bajcsy-Zsilinszky u. 23. 10/14. sz. gyógyszertár.

✲

SOS-ÉLET telefonszolgálat díjmentesen hívható a 12-390-es számon este 7 órától másnap reggel 7 óráig.

✲

Nyugdíjas telefonszolgálat jogi, szociálpolitikai, munkaügyi, kertészeti tanácsadások kedd, szerda, pénteki napokon 17–19 óráig hívhatók a 41-907-es telefonon.

Információk

Rendezvények

Pécsett, a Tüzér utcai mozgalmi házban ma 15 órakor a budai önkéntes ezred 12 tagja „Budapest felszabadításáért"-kitüntetést kap, melyet Nagy Sándor, a MEASZ megyei elnöke ad át.

A Magyar Gazdasági Kamara dél-dunántúli bizottsága elnöksége 27-én 10.30 órakor közgyűlést tart Pécsett, a Palatinus Szállóban.

Méhészelőadás lesz 27-én 17 órakor Pécsett, a Kőrösi Cs. S. u. 1/1-ben, témája a méz.

Az ART Kísérleti Stúdió előadássorozata lesz 27-én, 28-án, 29-én 19 és 20 órától Pécsett, a Nevelési Központban. Címe: Magángyűjtemény 111. Élő szobor- és tánckiállítás.

Pécsett, a Nevelők Házában ma 17 órakor a napközis nevelők klubja tartja összejövetelét.

A Cigány Kulturális és Közművelődési Egyesület egészségnevelési beszélgetéssorozatot indított fiatalok részére. Keddenként 16.30 órától Pécsett, a Rácz Aladár Közösségi Házban, a József u. 4-ben.

Pszichológiai tanácsadás lesz ma 17 órakor Pécsett, a Déryné u. 1-ben.

Analfabéták számára iskolát indítottak Pécsett, a Rácz Aladár Közösségi Házban, ahol keddenként 17 órától várják az érdeklődőket.

Közérdekű

A „Piramis" Építő és Tatarozó Gmk., Pécs, Megyeri u. 3. értesíti t. ügyfeleit, hogy kft.-vé alakul. A kft. a gazdasági munkaközösség jogutódjaként fog működni.

A TS 6355 típusú, 029001-032999 és 016904-016906 tv-készülékeink néhány darabjánál szállítás és tartósabb üzemeltetés után érintésvédelmi szempontból balesetveszélyes hiba fordulhat elő. Ezért kérjük a fent említett készülékek tulajdonosait, hogy a készüléket haladéktalanul áramtalanítsák, és címüket a legközelebbi Videoton-szerviznek jelentsék be a tv díjmentes ellenőrzése érdekében. Az említett hiba csak a felsorolt készülékeknél fordulhat elő. Köszönjük együttműködésüket! Videoton minőségellenőrzési főosztály.

Áramszünet lesz f. hó 26-tól március 1-jéig, naponta 7–15 óráig Cserkút község területén.

Áramszünet lesz február 27-én 8–15 óráig Pécs-Hirden, a Csizmazia u.-ban és a Kerékhegyen.

TITÁN ÁRUHÁZ
ajánlja:
MINDEN SZERDÁN ÁRENGEDMÉNY!
1990. február 28-án
ALFA ÉTI gázkazáncsalád
25-ös LK kazán 25 290 Ft helyett 18 968 Ft,
35-ös LK kazán 28 340 Ft helyett 21 255 Ft,
25-ös LS kazán + szivattyú
36 860 Ft helyett 27 645 Ft,
35-ös LS kazán + szivattyú
40 710 Ft helyett 30 533 Ft,
25-ös B kazán + szivattyú + 80 l bojler
46 970 Ft helyett 35 228 Ft,
35-ös B kazán + szivattyú + 80 l bojler
50 880 Ft helyett 38 160 Ft.
PADLÓFŰTÉS + HASZNÁLATI MELEGVÍZ
25-ös LQ energiablokk 80 610 Ft helyett 60 458 Ft,
35-ös LQ energiablokk 84 710 Ft helyett 63 533 Ft.
Telefon: 13-866, 13-030.
AMÍG A KÉSZLET TART!
Versenyzünk Önért
Verseny utcai áruházunkban!

Átalakult az MHSZ

Az MHSZ országos vezetősége 1990. február 24-re hívta össze a rendkívüli országos küldöttközgyűlést, amely történelmi jelentőségű munkát végzett. Az 1022/1990. MT. határozata értelmében átalakult társadalmi szervezetté. 1990. szeptember 30-ig a kluboknál, városoknál és a megyei vezetőségeknél is sor kerül a tisztújításra, majd végül az országos szervezet is megválasztja immár öt évre testületeit. Az MHSZ jogutódszervezete a:

MAGYAR TECHNIKAI ÉS TÖMEGSPORTKLUBOK SZÖVETSÉGE.

Az országos küldöttközgyűlés a klubok által választott küldöttekből állt. Baranya megye képviseletében 30 küldött vett részt, többsége társadalmi klubtagokból tevődött össze. Természetes, hogy a megválasztott 11 fő függetlenített tisztségviselő is, mint például a repülő- és ejtőernyősklub titkára, a „Petőfi Sándor" pécsi lövészklub titkára és a városi titkárok.

Megelégedéssel vette tudomásul a 700 küldött és a jelentős számú meghívott, de odahaza szerte az országban a közel 350 000 klubtag is, hogy nem volt „botrány" vagy „robbanás", amire alaptalanul számított néhány, a zavarosban halászni szándékozó. Ők csalódottan távoztak Budapestről, valószínű, a botrány elmaradása miatt. Igaz, és nem lenne szabad elhallgatni, hogy a repülők megfogalmazták különválási szándékukat. Ők már korábban elterezték, hogy önállóak kívánnak lenni, úgy, mint régen volt, de nem kívánják megszakítani kapcsolatukat az MHSZ jogutódszervezetével. Az MHSZ eddig sem „kezelte" őket mostoha gyermekként. A repülés az egyik legdrágább sport, amihez a költségek jelentős részét az MHSZ biztosította.

Az országos küldöttközgyűlésen a jelentős „kisebbségben" lévő apparátusbéliek a számos társadalmi munkatárssal jól szervezték a rendezvényt, nemcsak ők szavaztak, hanem 700 fő küldött. A felelősséggel érkezett, jól felkészült, megfontolt, józanul gondolkodó, munkáját szerető, múltját-jövőjét joggal védő és tisztelő küldötteknek tulajdonítható, hogy botrány nélkül, fegyelmezetten és eredményesen végezte dolgát a volt MHSZ küldöttközgyűlése. Megtette az első lépéseket a társadalmi szervezetté történő átalakulás járatlan útján. Megválasztották az országos választmányt, az elnökséget és az ellenőrző bizottságot. Az országos szövetség társadalmi elnöke *Farkas Lóránt*, a szellőzőművek vezérigazgatója lett. Ügyvezető elnöknek *Csepregi Oszkár* mérnök alezredest választották.

László Emil alezredes,
megyei titkár

Növényvédő szer tanácskozás Pécsett

Méhkímélő rovarölő szer kistermelőknek

Állami gazdaságok és termelőszövetkezetek növényvédelmi szakembereinek tartottak tegnap Pécsett előadást az Interág Rt. Shell Növényvédőszer Képviselet és az Agroker Vállalat munkatársai. A jelenleg mintegy 15-féle forgalomban levő Shell növényvédőszereket a sellyei Agrokémiai Ipari Szövetkezet állítja elő az alapanyagból és az Agroker Vállalat forgalmazza.

A tanácskozást *Sió György* az Agroker kereskedelmi igazgatóhelyettese nyitotta meg, majd átadta a szót *Denke Gábornak*, aki Budapestről, a Shell Növényvédőszer Képviselet tagjaként érkezett, hogy kollégájával *Völgyi Gáborral*, a rovarok elleni védekezés újabb megoldásairól, illetve az új termékükről beszéljenek. A felsorolt bemutatott növényvédőszerek közül négy, a Ripcord, a Saprol, Fendona és az új Nomolt szabad forgalmazásban állnak, tehát bárki megvásárolhatja őket. E termékeket éppen a kistermelőkre való tekintettel többfajta kiszerelésben (az 5 ml-es ampullától az 1 literes flakonig) hozzák forgalomba. Az említett négy szer közül, tehát csak a Nomolt az, amely egyelőre ismeretlen a kistermelők körében, de minden valószínűséggel áprilistól a boltokba kerül, 0,5 dl-es kisüvegben. Ennyi körülbelül egy 1000 négyzetméteres kiskert egyszeri gondozására elegendő, hatástartama 6–8 hét. A Nomolt 15 Sc (teljes nevén) egy rovarnövekedés-szabályozó készítmény, amely az összes vedlésen keresztüleső rovarfajra hatásos, (például lepkék, bogarak, kétszárnyúak) a lárvák kitinszintjének befolyásolása útján, a hasznos rovarokra és atkákra azonban nem káros. A rovarölő permetezőszer méhkímélő, méregjelzés nélküli készítmény, felhasználható az alma, körte, kalászosok, burgonya, kukorica, szőlő, káposzta, erdészeti és haszonfák, és a hajtatott paradicsom, paprika vagy uborka növénykultúra területein.

A tanácskozás végén szó esett még egy termékről, a Cascaderól, amely talán jövőre kerül forgalomba és a rovarok és atkák területén egyaránt hatásos rovarölő permetszer.

Gyura B.



Két ötvös mutatkozik be a sásdi művelődési központban. A hosszúhetényi Ilovay Zsuzsanna és a Pécsett élő Nádas Éva közös tárlata március 6-ig látható. Fotó: Horváth Norbert

Fórum a diákönkormányzatokról

Lesznek-e az általános iskolákban is?

A Szivárvány Gyermekház kezdeményezésére gyűlt össze tegnap vagy negyven pedagógus – a rövid bevezető szerint a diákönkormányzatok funkcióját megfogalmazni, információkat, módszereket kicserélni.

Az oktatási törvény értelmében már két éve kellene az iskolákban diákönkormányzatoknak működni, de jelenleg még csak a tájékozatlanság felszámolása, legfeljebb az első lépések megtétele történik. Erről győzött meg az alig negyven perces „fórum" is, amelyet ügyesen a városi úttörővezetők tanácskozása utáni időpontra hirdettek meg. A csapatvezetők – akik egyben az önkormányzatok szervezéséért is felelősek több helyen – bemehettek ide is tájékozódni egy kicsit. Kollégáik önkormányzati tapasztalatairól azonban nem sokat és korántsem színvonalas gondolatokat hallhattak. Néhány érdemi probléma – pénzhiány, jogosítványrendszer – szórványos felvetése közepette ilyen árulkodó mondatok is elhangzottak: ... máshol mit csinálnak önkormányzat fedőnév (!) alatt ... a gyerekek még nem értek az önállóságra ...

Az önállóságot, a képességeket, amelyek egy színvonalas önkormányzati élet szervezéséhez kellenek, pont az önkormányzás során tudnák megszerezni. Ez nyilván nagy figyelmet, hozzáértő segítséget, érzékenységet, demokratikus gondolkodásmódot követel – néhány pécsi iskolában ki is mutathatók ennek eredményei. Persze tudom, két évvel ezelőtt még senki sem dobálózott az önkormányzatiság fogalmával, nincsenek hagyományai, a pedagógusok túlterheltek, a gyerek pedig inkább rendetlenkedik társai érdekeinek színvonalas képviselete helyett. Tudom és megértem, de ezt valakinek akkor is el kell kezdeni.

Bozsó B.

S. B. H. Ipari Park Kutató Fejlesztő Szolgáltató és Kereskedelmi Kft.

Vállalkozás-szervező vállalkozás

Napjainkban egyre-másra alakulnak a különböző gazdasági társaságok, tevékenységi körük a legszélesebb skálán mozog. Pontosan ez, a gazdaságnak egyelőre csak a szervezeti részében tapasztalható mozgás adta az ötletét egy újabb profil megjelenésének, Baranyában ugyanis eddig még senki nem vállalkozott vállalkozások megszervezésére. Ezt a hiányt megcélozva jött létre a közelmúltban az S. B. H. Ipari Park Kutató Fejlesztő Szolgáltató és Kereskedelmi Kft.

– Társaságunk azzal a határozott céllal jött létre, hogy kapcsolódva a pécs-baranyai térség gazdasági gondjain enyhíteni igyekvő szerkezetátalakulási folyamathoz, munkahelyteremtő beruházásokat, vállalkozásokat szervezzen, hozzon létre. Ennek érdekében az alapítók – gazdasági, banki-pénzügyi, építőipari ismeretekkel és tapasztalatokkal rendelkező magánszemélyek, valamint a Südoststeierische Sparkasse nevű osztrák bank – úgy alakították ki a kft. tevékenységi körét, hogy az minél szélesebb körű szervezőmunkára teremtsen lehetőséget – foglalta össze a vállalkozás lényegét *dr. Halmos Péter* ügyvezető igazgató.

Az S. B. H. Kft. alapítói – akik már több hazai vegyesvállalat és gazdasági társulás létrehozásában közreműködtek eredményesen – kiterjedt hazai és külföldi kapcsolatokkal rendelkeznek, a naprakész információkat felhasználva igyekszenek tanácsokkal ellátni a Magyarországon befektetni szándékozó külföldi cégeket. Tanácsért azonban nemcsak a határokon túliak fordulhatnak az új kft.-hez.

– Létrehozásán kívül természetesen partnerei is kívánunk lenni számos induló, illetve már működő vállalkozásnak. Ezen belül kft.-nk komplett tanácsadást nyújt a vállalkozás céljának legjobban megfelelő elképzelések megvalósítására, valamint vállalja a gazdasági társaságok alapítását egészen a cégbejegyzésig. A már működő vállalkozások esetében gazdasági-pénzügyi helyzetfelmérést, mérlegauditálást, vagyonértékelést, vállalatátvilágítást készítünk, szervezeti átalakulás esetén javaslatot teszünk az optimális forma kialakítására, elvégezzük a folyamat teljes könyvvizsgálói-jogi lebonyolítását – sorolta tovább a teljesség igénye nélkül a vállalkozás szerteágazó szolgáltatásait az ügyvezető igazgató.

Az egyelőre Pécsett, a kesztyűgyár központi épületében székelő kft. munkáját a legmodernebb felszerelések segítik. Ezek nagyban hozzájárulnak a két legfontosabb alapelv, a gyorsaság és a megbízhatóság maradéktalan teljesítéséhez. Ugyancsak ennek érdekében az alapítók a szakterületükön kívül eső feladatokat eseti megbízások formájában mindig a pillanatnyilag legjobbakat keresik meg. A kft. és tagjainak eddigi működését több svájci – és nyugatnémet – magyar vegyesvállalat fémjelzi, ezekben a napokban is olasz és amerikai ajánlatok elhelyezése ad munkát a már felsorolt alapteendőkön kívül.

K. E.

MA

Az MSZMP kertvárosi szervezete 9–12-ig és 15–18 óráig ügyeletet tart Pécsett, a Németh L. utcai mozgalmi házban. Telefon: 41-563.

✲

Az MDF komlói szervezete fogadóóráját a Lenin tér 1-ben kereshetik fel 11 és 17 óra között.

✲

Az MSZMP komlói koordinációs irodája a volt pártbizottság épületében található 14 és 17 óra között.

✲

MSZP-ügyeletet tartanak Pécsett, az Alajos u. 2/2-ben 8–11 óra között, a Lánc utcai mozgalmi házban 13–19 óra között, a Németh L. utcai mozgalmi házban 16–19 óra között, a Tolbuhin úti mozgalmi házban 15–19 óra között, a Tüzér utcai mozgalmi házban 8–19 óra között.

✲

A Független Kisgazdapárt megyei szervezete ügyeletet szervez Pécsett, a József A. u. 10-ben 12–16 óra között. Telefon: 26-742.

✲

A Magyarországi Szociáldemokrata Párt Pécsett, a Déryné u. 18-ban (udvari bejárat felől) 16 és 18 óra között várja az érdeklődőket.

A Magyar Liberális Néppárt ügyeletet tart 10 és 19 óra között Pécsett, a József A. u. 10-ben. Telefon: 15-318.

✲

A MEASZ baranyai és pécsi szervezete a Tüzér utcai mozgalmi házban ügyeletet tart 14–16 óra között.

✲

Az SZDSZ szentlőrinci csoportja 18–20 óra között várja az érdeklődőket a pártok házában, az Attila u. 1-ben. Az SZDSZ komlói szervezete ügyeletét a Lenin tér 1-ben kereshetik fel 7–21 óra között. Telefon: 83-015. Az SZDSZ pécsi szervezete és a drávamenti regionális irodája Pécsett, a Felsőmalom u. 13-ban található 10 és 18 óra között. Telefon: 25-344 és 25-355.

✲

A Független Kisgazdapárt egészségügyi és szociális programjának ismertetésére kerül sor 17 órakor Pécsett, a Váradi Antal u. 7-ben, a Vasutas Művelődési Házban.

✲

Az SZDSZ szigetvári csoportja a Széchenyi út 24-ben 16 és 19 óra között ügyeletet tart.

✲

Az SZDSZ harkányi csoportja 18 órakor összejövetelt szervez a harkányi művelődési házban.

Megyei pártélet

Megalakult Szabadszentkirályon az SZDSZ újabb csoportja dr. Molvay László 7. sz. vál. ker. vezetésével. Helyi szervező-ügyvezető Martincsek János.

✲

A FIDESZ regionális irodáját éjjel is hívhatják az érdeklődők, ugyanis üzenetrögzítő működik. Ennek száma: 24-600. Napközben, a Kossuth L. u. 23–25-ben kereshetik az irodát. Telefon: 10-318.

✲

Fred Martin, a szabaddemokraták komlói szervezetének keddre várt előadóvendége programját március 3-ra tették át.

✲

A Magyar Politikai Foglyok Szövetsége közli: Az 1848. XXII. törvénycikk alapján létrejött nemzetőrség a kor leghazafiasabb szerveződéseként jelent meg a magyar társadalomban. Ezt az eszmét kívánják folytatni a magyar nemzetőr keretén belül. Jelentkezni lehet a politikai foglyok szövetsége nemzetőrkör, Pécs, József A. u. 10-ben, hétköznap 16–18 óra között, szombaton 8–12 óra között.

✲

A Fiatal Demokraták Szövetségének képviselőjelöltjei tisztelettel megköszönik mindazon választópolgárok bizalmát, akik ajánlócédulájukat a jelöltek nevére a FIDESZnek adták, s ezzel az indulásukat a választásokon lehetővé tették.

✲

Mátis István független jelölt, bükkösdi tanácselnök 1100 szavazatot kapott. Célja a falusi önkormányzat létrehozása.

✲

Németh István, a Magyar Néppárt jelöltje, gyöngyfai gazda bekerült az országos listára, köszöni a választópolgárok szelvényeit.

✲

Az MDF köszöni, hogy ajánlásukkal támogatták a szervezetet. A Magyar Demokrata Fórum egyéni képviselőjelöltjei Baranya megyében: dr. Andrásfalvy Bertalan, Pap András, dr. Mednyánszky Sándor, dr. Hoppa József, dr. Bíró Ferenc, Krebsz János, dr. Kapronczay József.

✲

Szerdán, február 28-án ismerteti a Független Kisgazda-, Földmunkás és Polgári Párt agrárprogramját Bólyban, délután 5 óra 30-kor a művelődési házban. Az előadók dr. Magyar Gábor nyugalmazott egyetemi tanár és Nagy Ferenc, az FKgP országos alelnöke.

Választás

Dr. Heindl Péter (SZDSZ, FIDESZ) ma 18 órakor Újpetrén a „Gondolkodó Kör" összejövetelén ismerteti programját.

✲

Dr. Wekler Ferenc (Falusszövetség) ma 18 órakor Babarcon, a művelődési házban találkozik választóival.

✲

Dr. Kövesi Béla (Magyarországi Szociáldemokrata Párt) ma 18 órakor Szellőn és 19 órakor Kátolyban választási gyűlést tart.

✲

Dr. Molvay László (SZDSZ) választási gyűlést tart ma 17.45 órakor Somogyviszlón, 19 órakor Somogyhárságyon.

✲

Paizs József (független jelölt) ma 18.30 órakor Bogdásán találkozik az érdeklődőkkel.

✲

A Hazafias Választási Koalíció képviselőjelöltjeivel Kaposiné dr. Dunai Máriával ma 18 órakor Orfűn, az általános iskolában, dr. Iglói Zoltánnal ma 18 órakor Pécs-Somogyban, a Kossuth Művelődési Házban, dr. Horváth Miklóssal ma 18 órakor Kisjakabfalván, a művelődési házban találkozhatnak a választópolgárok.

✲

„A Szocdemek országos alelnöke, dr. Angyal Ottó ma, 18 órakor a párt választási programjáról beszél Pécsett, a Déryné utca 18-ban. Belépés az udvar felől." A hírt Nyitray Béla megyei titkár közölte.

✲

– MDF-rendezvények. Ma, 16–18 óráig Andrásfalvi Bertalan várja az érdeklődőket Pécsett, a Hunyadi út 20-ban lévő központi irodában. Mig Kapronczai József 19 órakor találkozik a választókkal a bicsérdi kultúrházban.

✲

Ma, 18 órakor dr. Varga Levente (SZDSZ) a kozármislenyi kultúrházban várja az érdeklődőket.

✲

Spalár János (Szocialista Párt) Pécsett, a Lánc utcai mozgalmi házban ma 17.30 órakor találkozik a választópolgárokkal. Dr. Szili Katalin (Szocialista Párt) ma 17 órakor a Tüzér utcai mozgalmi házban baráti beszélgetésre várja hölgyajánlóit. Ingyenes jogi tanácsadás keretén belül segítséget nyújt az új lakbérrendezéssel kapcsolatos kérdőívek kitöltéséhez. 14 órától cipő- és kozmetikaicikk-vásár lesz a helyszínen. Dr. Vonyó József (Szocialista Párt) ma 17.30 órakor Regenyében, a kultúrteremben, 19 órakor Szőkén, a kultúrházban várja a választópolgárokat.

✲

Puch László (MSZP) ma 19 órakor a palotabozsoki falugyűlésen ismerteti választói programját.

A VERTESZ felvesz
Paks—Százhalombatta közti járatra

AUTÓBUSZVEZETŐT

Jelentkezni lehet Pakson:
Paksi Atomerőmű VERTESZ Kirendeltségén
Hajas András VSz osztályvezetőnél
Telefon: 06/751-8923

Budapesten:
VILLAMOSERŐMŰ TERVEZŐ
ÉS SZERELŐ VÁLLALAT
Rab György osztályvezetőnél
Bp. XI., Fehérvári út 108.
Telefon: 1-811-920/257 mellék

MECSEKTRADE

Gondtalan építkezés= MECSEKTRADE RT

– FALAZÓANYAG,
– CSERÉP, PALA,
– VB-GERENDA, ÁTHIDALÓ, BÉLÉSTEST,
– BETONVAS, ZÁRT SZELVÉNY,
– SOFA ÉS KISKUNHALASI NYÍLÁSZÁRÓK,
– KIVÁLÓ MINŐSÉGŰ TETŐTÉRI ABLAKOK,
– TETŐFA, TETŐLÉC,
– HORGANYZOTT ÉS FEKETE CSÖVEK, 1/2–2 coll.

Megrendelő iroda: IPAROSHÁZ,
Pécs, Rákóczi út 24–26.
Telefon: 72/27-800/27 m.
Áruház: Pécs, Nyugati ipari út 1.
Telefon: 72/25-777, 25-480.

„Rózsavölgyi vendéglő"

1990. MÁRCIUS 1-JÉVEL
A SZABADSÁG LETELTÉVEL
MÉRSÉKELT ÁRAKON
SZERETETTEL VÁROM VENDÉGEIMET.

Rózsavölgyi Károly, Pécs, Égervölgy 1.
Telefon: 27-138.

FIGYELEM!

NSZK, holland és dán kilós ruhák eladása kilónként 400 Ft-os egységáron.

Pécs,
dr. Doktor S. út 16.
Nyitás:
1990. március 1-jén.

Közepes darabszámú, személy- és kisteher-jellegű gépjárműparkhoz keresünk gépjárműmosó és -karbantartó vállalkozót.

Válaszokat a Hunyadi úti hirdetőbe kérjük, pontos ármegjelöléssel.

Jelige: „Gyors és pontos".

A NOVINDEL RÉSZVÉNYTÁRSASÁG IGAZGATÓSÁGA

tájékoztatja tisztelt részvényeseit, hogy a részvénytársaság évi rendes közgyűlését az alapszabály 14. pontja alapján

1990. március 30-án, pénteken 10 órakor tartja

A KÖZGYŰLÉS HELYE: Baranya Megyei KIOSZ oktatóterme II. em. 306. szoba, Pécs, Rákóczi út 24–26.

A KÖZGYŰLÉS NAPIRENDJE:

1. Az igazgatóság jelentése a társaság 1989. évi üzleti eredményeiről.
2. A felügyelő bizottság jelentése az 1989. évi számadások megvizsgálásáról.
3. A könyvvizsgáló jelentése.
4. Javaslat az 1989. évi mérleg elfogadására.
5. A részvénytársaság 1990. évi üzleti politikája, tervei, döntés más gazdasági társasággal való egyesülésről.
6. A felügyelő bizottság újjáválasztása.
7. Ügyvezető igazgatói státussal kapcsolatos állásfoglalás kialakítása.

A közgyűlésen a részvényeket megillető jogokat és a szavazás feltételeit az alapszabály 17. pontja tartalmazza.

Az RT. IGAZGATÓSÁGA

EXPRESS

Vasas II.-n 340 n-öl lugas rendszerű szőlő eladó, 21-061 telefon, vagy „Vezetékes víz, villany van" jeligére a Hunyadi úti hirdetőbe.

PU-s rendszámú Trabant sürgősen eladó, ugyanitt eladó Elkon—S 100-as diagnosztikai mérőműszer. Pécs, Magyarürgi u. 167/A.

Kertes ház eladó. Tóth János, Pécs, Vörösbegy u. 6.

Eladó 3,5 szobás lakás az Illyés Gy. u. 34., IV. em. 15. számban. Építési telek cseréje is érdekel. Érdeklődni a helyszínen, egész nap.

Eladó OTP garzon tehermentesen. Érdeklődni: Málomi u. 5., I. em. 23. 8—18-ig.

Platós vagy Koffer Barkast és Zsukot vásárolnék ármegjelölésel. Tel.: 24-674.

Eladó Komló, Ifjúság utcában kétszobás OTP-lakás kp + OTP-átvállalás. Érd.: 83-174, 8—15 óráig.

Kérek két-, vagy másfél szobás tanácsi lakást, lehetőleg telefonost, III. emeletig, + kp.-t. Igényesen felújított, 3,5 szobás, I. em. tanácsi lakásért. Tel.: 31-633, minimum 40 m².

Eladó három szobás OTP-lakás a Szabó E. téren. „Sürgős 6561" jeligére a Hunyadi úti hirdetőbe.

320 n-öl szőlő Kismélyvölgy Hegyháton, (Szentkút) eladó. Érdeklődni: napközben 11-845.

Családi ház eladó. Csere is érdekel. „Zöld övezet" jeligére a Hunyadi úti hirdetőbe.

Német nyelvtanítást vállalok. Tel.: 15-843.

Eladó Komló, Április 4. utcában, VI. emeleti, 3 szobás lakás kp + OTP-átvállalással. Érd.: 83-174, 8—15 óráig.

Eladó három szobás ház gazdasági épülettel, és 300 n-öl szőlő Patacs, Patak u. 20. Érdeklődni a helyszínen, egész nap.

Rózsadombi, kétszobás, tehermentes OTP-lakás eladó. Pataki I. u. 48., fszt. 1. Érd.: napközben, 11-845.

KF-es, 1300-as Lada Nova eladó. Trabant-csere is érdekel. Érdeklődni: Hosszúhetény, Fő u. 61.

Sürgősen eladó Gyódon 550 n-öl szőlő-gyümölcsös, kis házzal. Érd.: Kereki, Ilku P. u. 27., II. em. 7.

Sürgősen eladó Görgetegen kis családi ház melléképületekkel, nagy kerttel, termálfürdőtől 2 km-re. Irányár: 400 000 Ft. Érdeklődni: 73-277 telefonon.

Eladó 1 db Forsith típ. összkerékmeghajtású traktor hozzávaló ekével, valamint 1 db 50-es MTZ-traktor (vizsgázott). Pécs, Pellérdi u. 52.

Biohumusz-termelésre előnyös feltételek mellett, hosszú távra keresünk termelőket, OTP-kölcsönnel is. A gilisztaszaporulat egy részének visszavásárlását garantáljuk. Érdeklődni lehet: személyesen, levélben vagy telefonon a BIOCOOP Kft.-nél, Bp., Bakáts tér 2., I/6. Tel.: 137-8812.

CIPÉSZT (aljazót)

kaposvári munkahellyel, esetleg bedolgozónak is, AZONNAL FELVESZEK.

Vörös Sándor, Kaposvár, Kossuth L. u. 4.

Telefon: 82/14-142 napközben, este 82/19-282.

Dolgozókat felvesznek

A PÉCS Városi Távközlési Uzem felvesz érettségivel rendelkezőket távbeszélő kezelő munkakörbe. (Postaforgalmi szakon végzettek és nem dohányzók előnyben.) Jelentkezni lehet: Pécs Városi Távközlési Uzem, Rákóczi út 60. (582)

A TITÁN Kereskedelmi Vállalat a külkereskedelmi osztályára felvesz német nyelvvizsgával rendelkező, esetleg a nyelvet jól beszélő, érettségizett gyors- és gépírót. Jelentkezés az osztályvezetőnél, Pécs, Megyeri út 59. (0668)

AZ ORFŰI Költségvetési Uzem felvesz 1 fő vízvezetékszerelőt. Jelentkezni: Orfű, Széchenyi tér 20. (124304)

A DÉL-DUNÁNTÚLI Gázszolgáltató Vállalat felvesz bérelszámolót. Jelentkezni a bérosztályvezetőnél, Pécs, Felszabadulás út 107. Telefon: 14-144/245. (0618)

A PÉCSI Ingatlankezelő Vállalat felvesz bércsoportvezetőt, felsőfokú iskolai végzettséggel, számítógépes környezetbe. Jelentkezés: Péter Gézáné munkaügyi osztályvezetőnél, Pécs, Rákóczi út 55. Tel.: 27-055/31. (629)

VEGYESVÁLLALAT felvesz menager típusú vezetőt nyelvtudással, gyakorlattal. „Önéletrajz" jeligére a Hunyadi úti hirdetőbe. (35680)

FIATAL lányokat jó kereseti lehetőséggel felszolgálónak felveszünk. Szakképesítés nem szükséges. Érdeklődni: Siklós, ABC presszó, 16 óra után. (35845)

KFT szakképzett könyvelőt keres. Lehet kezdő is. Bérezés megegyezés szerint. Érdeklődni: 15-566 telefonon. (628)

A PÉCSI Baromfifeldolgozó Közös Vállalat felvesz két fő elektroműszerészt, egy fő villanyszerelőt, két fő férfi öltözőőrt. Jelentkezni lehet a vállalat munkaügyi csoportjánál, valamint telefonon, 33-377/85. (739)

KFT szobafestő-mázoló és épületasztalos szakmunkásokat vesz fel, saját gépkocsival. Jelentkezés 15-566-os telefonon. (734)

A PÉCSI Szikra Nyomda felvesz érettségivel rendelkező gyakorlott gyors- és gépírónőt. Bérezés megegyezés szerint. Jelentkezés: Pécsi Szikra Nyomda, munkaügyi csoport, Pécs, Engel János utca 8. (0687)

SZABÁSZATBAN jártas fiatal, katonaviselt szabász-férfit alkalmaznék főállásban szabász-munkakörben, pécsi munkahellyel. Válaszokat „Körkéses szabászgép" jeligére a Hunyadi úti hirdetőbe kérem. (35424)

A BARANYA Megyei Tanács Kórház-Rendelőintézet felvesz a pécsbányatelepi kórház élelmezési üzemébe 1 fő diétásnővért vagy dietikust. Jelentkezés a munkaügyi osztályon, Pécs, Rákóczi u. 2. (730)

A PLASTEX Ipari Szövetkezet betanított munkára női és férfi dolgozókat három műszakos munkakörbe azonnal felvesz a Pécs-Málom, Péterpusztán lévő műanyag üzemébe. Jelentkezés a helyszínen. (659)

A KOMLÓI Kenderföldi Ált. Iskola német szakos tanárt keres csoportbontáshoz. Bérezés megegyezés szerint. Jelentkezés az iskola igazgatójánál, részletes önéletrajzzal május 1-jéig. Komló, Kazinczy u. 1. (727)

A PÉCSI Orvostudományi Egyetem Neurológiai Klinikája felvesz vegyészmérnöki vagy vegyészi végzettségű dolgozót kémiai laboratórium vezetéséhez. Jelentkezni lehet, a klinika titkárságán, Pécs, Rét u. 2., félemelet. (726)

A POLLACK Mihály Műszaki Főiskola műszaki osztálya felvesz kazánfűtőket 3 műszakra, valamint segédmunkást. Jelentkezés: Pécs, Boszorkány u. 2. Műszaki osztály. (662)

IRODATAKARÍTÁSRA komoly, megbízható munkaerőt felveszünk. Pécsi Építő és Tatarozó Vállalat, Pécs, Tímár u. 23. sz. (664)

A PÉCSI Művészeti Szakközépiskola gépírni tudó, érettségizett adminisztrátort alkalmaz. Jelentkezés helye: Pécs, Radnics u. 9. (679)

A KERTVÁROSI Szociális Otthon felvételt hirdet az alábbi munkakörökben: számviteli előadó, szakács, konyhalány, takarítónő. Jelentkezni lehet: Pécs, Malomvölgyi út 21. (694)

SZAKÁCSNŐT és felszolgálónőt felveszek. Makári falatozó. (36150)

ELEKTRONIKAI műszerészt és lakatost keres kisvállalkozás. Tel.: 18-858. (36118)

BELVÁROSI üzletbe fodrászt keresek. Tel.: 34-420. (36098)

KONYHALÁNYT azonnali belépésre felveszek. Érdeklődni a helyszínen: Dóm vendéglő, Pécs, Kossuth u. 3. (36228)

SZOBAFESTŐ szakmunkást felveszek. Pécs, Csaba u. 19. (Gyárváros), 17 óra után. (36009)

REDŐNY, reluxa, árnyika, harmonikaajtó értékesítésére üzletkötőket felveszek. Érdeklődni: a 33-996 telefonon, napközben. (36010)

PIACI eladó munkakörbe alkalmazottat keresek, nyugdíjas is lehet. „Alkalmazott" jeligére a Hunyadi úti hirdetőbe. (36066)

REDŐNY, reluxa, harmonikaajtó üzletkötőket keresek. „Lépcsős jutalék" jeligére a Hunyadi úti hirdetőbe. (36087)

GÁZ- és fűtésszerelő szakembereket keresünk. Pécs, Magyarürögi u. 8/A. (35868)

AZ ÉPGÉP—Pannon Gépgyártó Leányvállalat jó kereseti lehetőséggel felvesz: — horizontál esztergályosokat, — szerkezeti lakatos szakmunkásokat. Jelentkezés az üzemvezetőnél. Telefon: 26-477/11 mellék. Pécs, Nagyárpádi út 11. (581)

PÉCSI UZLETUNKBE boltvezetőt keresünk. „Háztartási bolt Kft." jeligére a Hunyadi úti hirdetőbe. (36316)

GUMI BOLT
PROFIL GMK

Gumi bolt Profil Gmk

Nyitva: hétfőtől péntekig 7–17-ig.
Telefon: 11-883, 11-899. Telex: 124/9.

Teher, futózott abroncsok, övszalagok, tömlők különböző méretekben.

Személygépkocsi, új, futózott, továbbfutásos, extra méretekben is. Tömlők.

Cím: Pécs, Légszeszgyár u. 23. (autóbontó)

MAI MŰSOR

SZÍNHÁZ

SZOBASZÍNHÁZ: Forgatókönyv (este fél 8 órakor).
TÁJELŐADÁS: Bolha a fülbe – Dunaújváros (este 7 órakor).

FILM

Uránia: Medve (f4), Országúti diszkó (hn6, 8).
Kossuth: Amerikai nindzsa II. (10, 12, f3, f5), James Bond . . . (f7, f9).
Kossuth Klub: Éden boldog, boldogtalannak (f6, f8).
Park: Amerikai nindzsa II. (f4, f6, f8).
Komló: Harapás (5, 7), **Mohács, video:** Egyszemélyes bíróság (6, 8), **Szigetvár:** A keményfejű (6, 8), **Siklós:** Amerikába jöttem (7).

RÁDIÓ

KOSSUTH RÁDIÓ

6.20: Pártok választási műsora. 7.20: Pártok választási műsora. 8.05: Hangszemle. 8.20: Zseni neveltetik. 8.50: Külpolitikai figyelő. 9.00: Napközben (élő). **URH-n:** Egésznapos közvetítés az Országgyűlés üléséről. 11.05: Postabontás. 11.35: Utazás a koponyám körül – Karinthy Frigyes regénye. 12.30: Pártok választási műsora. 12.50: Világhírlap – Nemzetközi sajtószemle. 13.00: Klasszikusok délidőben. 14.05: Poggyász. 14.35: Dzsesszmelódiák. 14.55: Versek. 15.00: A gyilkos csapdája. Rádiójáték. 15.55: Radioton korongokról! 16.00: Tizenhat óra – Hírmagazin. 16.15: Muzsikáló természet. 16.20: Szinitanoda. 17.00: Urán – dollárért – Riport. 18.05: Láttuk, hallottuk, olvastuk. 18.30: Esti Magazin. 19.25: Pártok választási műsora. 19.30: Sportvilág. 19.50: Beszélni nehéz. 20.00: Hogyan állítsuk meg az inflációt? 20.30: Lemezek közt válogatva. 21.06: Az Ifjúsági Rádió bemutatója – A meglopott talvaj. Rádiójáték. 22.00: Hírvilág. 22.30: Sibelius: Lemminkäinen szvit. 23.18: Operarészletek.

PETŐFI RÁDIÓ

8.05: Rivaldafényben Hofi Géza és Koós János. 9.05: Társalgó. Ötvenöt perc irodalomkedvelőknek. 10.05: Operettkedvelőknek. 11.05: Veszélyben. Az Ifjúsági Rádió érdekvédelmi műsora. 11.40: Ki kopog? – A Gyermekrádió műsora. 12.10: Asztali muzsika. 13.05: Popzene sztereóban. 14.00: Sokféle – Szórakoztató irodalmi magazin. 15.05: Csúcsforgalom. 17.05: Katapostа. 17.30: Segíthetünk? Az Ifjúsági Rádió műsora. 18.30: Popregiszter. 19.05: Talpalávaló. 19.30: Daráló. 20.00: MÁS-VILÁG. 21.05: Milyen lesz „az egykori Akadémia"? 21.15: Rólunk van szó! 21.20: „Nóta-só". 22.20: Ponyván. Válogatás a XIX. sz. magyar ponyvairodalmából. 5. rész. 23.10: Sporthíradó. 23.20: Zeneközelben a hallgató (élő).

BARTÓK RÁDIÓ

9.15: Kamarazene. 10.20: Versek. 10.42: A Modern Rézfúvós Együttes játszik. 11.05: Operarészletek. 12.05: Zenekari muzsika. 13.00: A dráma. Jelenetek Csehov novelláiból. 13.41: Muzsikáról versben, prózában. 14.12: Operarészletek. 14.55: Zenei Tükör. 15.24: Az MRT énekkara énekel. 16.05: Orosz zeneszerzők kamaraműveiből. 17.05: A Berlini Filharmonikus Zenekar hangversenye. 18.30: Az MR szerbhorvát nyelvű nemzetiségi műsora Pécsről. 19.05: Az MR német nyelvű nemzetiségi műsora Pécsről. 19.35: Barokk kamaramuzsika. 20.30: Sikerlemezek CD-n. 21.09: Beethoven: Missa solemnis. 22.30: A Hamburgi Rádió bigbandje játszik. 3. rész. 23.04: Ha jó hírt hallasz . . . Csoóri Sándor kétnyelvű költő estje a finnországi Kajaaniból.

PÉCSI RÁDIÓ

5.55: Hajnaltól reggelig Dél-Dunántúlon. (Dél-dunántúli krónika — Lapszemle – Jelentés az utakról – Időjárás – Programajánlat.) 8.00: Műsorzárás. 13.00: Szerbhorvát nyelvű nemzetiségi műsor. 13.45: Német nyelvű nemzetiségi műsor. 14.30: A pécsi stúdió három nyelvű szolgáltató és kereskedelmi műsora. 18.30: Szerbhorvát nyelvű nemzetiségi műsor. 19.00: Magyar nyelvű hírek. 19.05: Német nyelvű nemzetiségi műsor. 19.35: Műsorzárás.

TELEVÍZIÓ

MAGYAR TELEVÍZIÓ
TV 1.

8.50: Képújság. 8.55: A vízisikló éve. Finn természetfilm. 9.10: Panoráma. Világpolitika percről percre – ism. 9.55: Az Országházból jelentjük. Tudósítás az Országgyűlés ülésszakáról. 16.25: Képújság. 16.35: Pannon Krónika. A pécsi körzeti stúdió híradóműsora. 16.45: Hírek német nyelven. 16.50: A pécsi körzeti stúdió német nyelvű nemzetiségi magazinja. 17.20: RTV Közönségszolgálat. 17.25: Európai kisebbségek. Koprodukciós rövidfilmsorozat. Ruténok Jugoszláviában. Svéd–vajdasági film (feliratos!). 17.55: Szám–adás. Gazdasági negyedóra. 18.10: Békaélet. Angol dokumentumfilm. 19.05: Reklám. 19.10: Esti mese. 19.20: Reklám. 19.30: Híradó. 20.00: Reklám. 20.05: Választási műsor. 20.15: A klinika. NSZK tévéfilmsorozat. 10. rész. A csupasz tárgy. 21.00: Választási műsor. 21.10: Reklám. 21.15: Az Országházból jelentjük . . . Összefoglaló az Országgyűlés mai napjáról. 21.45: Stúdió '90. A televízió kulturális hetilapja. 22.30: A Petőfi kalond. A Stúdió '90 különkiadása. 23.20: Híradó 3.

TV2.

17.00: Képújság. 17.15: Tv2. Benne: Reklám – Riportok – Időjárás – Zene. Teledoktor. Orvosi tanácsok. 17.45: BUMM! Telefonos játék. 18.00: Telesport. 18.25: Atomhangya. Amerikai rajzfilmsorozat. 18.46: Tv2. 19.00: Van remény negyvenen túl is. NDK tévéfilm. 20.30: Fejezetek az első világháborúból. Amerikai dokumentumfilmsorozat. 17. rész. 20.54: Tv2. 21.00: Híradó 2. 21.20: Tv2. 21.45: Napzárta. 22.30: Egy igazi úr. Spanyol film. (Csak felnőtteknek! – ism.). Kb. 23.45: Tv2.

JUGOSZLÁV TELEVÍZIÓ
1. MŰSOR

8.15: Műsorismertetés. 8.20: Naptár. 8.30: Gyermekműsor. 9.00: Iskolatelevízió. 10.30: Hírek. 10.35: Iskolatelevízió. 12.30: Hírek. 12.35: Műsorismertetés. 12.40: Elmulasztották – nézzék! 13.45: Műsorismertetés. 14.50: Hírek. 15.00: Éjszakai program – ism. 16.30: Magyar híradó. 17.00: Tv-napló I. 17.20: Oktatóműsor. 17.50: Gyermekműsor. 18.20: Számok és betűk – vetélkedő. 18.40: Rajzfilm. 18.45: Tudományos program. 19.15: Rajzfilm. 19.30: Tv-napló II. 19.53: A mai sport. 20.00: Lottóhúzás. 20.05: Fesztivál premierek ciklusából: A szex alvilágában. Játékfilm. 21.40: Napló III. 22.00: Témák és dilemmák. 23.00: Angol nyelvű hírek. 23.05: A kultúra éjszakai programja. 00.35: Hírek. 00.40: A szerdai műsor ismertetése.

2. MŰSOR

17.40: Műsorismertetés. 17.45: Hírek. 17.50: Tv-naptár. 18.00: Zágrábi panoráma. 18.20: Szlavónia és baranyai körzeti program. 19.30: Tv-napló. 19.55: Műsorismertetés. 20.00: A sport világa. 20.50: TV-MIX. 21.05: Múlt a jelenben. Dokumentum-program. 21.35: Szórakoztató kedd. 22.35: „X". Norvég játékfilm. 00.05: A szerdai műsor ismertetése.

OSZTRÁK TELEVÍZIÓ
1. MŰSOR

9.00: Hírek. 9.01: Alf – ism. 9.30: Angol nyelvtanfolyam. 10.00: Iskolatévé. 10.30: Az első nagy vonatrablás. Angol film – ism. 13.10: Hírek. 13.20: Mi – ism. 13.50: Popeye. 13.55: A revizor. Amerikai film Gogol nyomán. 15.35: Alice Csodaországban. 16.00: An-tan-ténusz. 16.30: A tévézés örömei. 16.55: Mini tv-híradó. 17.05: Figyelj jól! 17.10: A hetedik út titka. Filmsorozat. 17.35: Mini találkozó. 17.55: Mackóék. 18.00: Mi. 18.30: Falcon Crest. 19.30: Híradó. 20.00: Sporthírek. 20.15: Farsang Villachban. 22.15: Oldalpillantások. 22.25: A nevettetők – Pódiumvita. 23.20: Egy éjszaka a párizsi Lidóban. 00.40: Hírek.

SKY EUROSPORT

6.00: Üzleti világhíradó. 6.30: Európai üzleti hírek. 7.00: DJ Kat Show. 9.30: Eurosport-étlap. 10.00: Krikett. 10.30: Szállovas magazin. 11.00: Jégkorong. Nemzeti Jéghoki Liga. 13.00: Okölvivás. Duran–Leonard. 14.00: Golf. 17.00: Kosárlabda. 19.00: Mobil autó- és motorsport híradó. 19.30: Nemzetközi autó- és motorsport. 20.00: Teremlabdarúgó EB Portóból. 21.00: Motorsport vb. Az 1989. évi Forma–1 Motor Nagydíj. 22.00: Pankráció. 23.00: Kosárlabda. 1.00: Golf. 2.00: Műsorzárás.

SUPER CHANNEL

7.00: Napkezdet. 8.00: Egyveleg. 16.00: Forró drót. 17.00: Hullámhosszon. 18.30: Kék éj. 19.30: Időlánc. 19.55: Időjárás. 20.00: Ultra sport. 22.00: Hírek, időjárás. 22.10: Ultra sport. 0.10: Hírek, időjárás. 0.20: Egyveleg. 1.20: Időlánc. 1.50–7.00: Egyveleg.

TV 5-ÖS

16.05: Hírek. 16.15: Új Világ. 17.15: Esély a daloknak. 17.45: Főzőlecke. 18.00: Számok és betűk. 18.20: Inci-finci fantázia. 18.35: Pihenőidő. 19.00: Territóriumok. 19.30: Hírek, időjárás. 19.40: Csillogó papiros. 20.00: Jelenidő. 21.00: Sportmagazin. 22.00: Tv-híradó. 22.25: Időjárás. 22.30: Az évszázad menete. Társadalmi kérdések. 0.30: Kerevet. 1.00: Műsorzárás.

SAT1

6.00: Jó reggelt a SAT–1-gyel! 8.30: Hírek, időjárás. 8.35: Szomszédok. 9.00: Hírek. 9.05: Közkórház. 9.50: Tesztelési ötletek. 10.00: Hírek, időjárás. 10.05: Tévébolt. 10.30: Ébressz fel, ha elmúlt. Amerikai vígjáték. 12.15: Szerencsekerék. 13.00: Tévétözsde. 14.00: Műsorelőzetes. 14.05: A koalabocsok kalandjai. 14.30: Pénzügyek. 14.40: Közkórház. 15.30: Boldog napok. 16.05: Bonanza. 17.00: Hírek, időjárás. 17.10: Szomszédok. 17.35: Autósoknak. 17.45: Műsorelőzetes. 17.50: Cannon. Krimi. 18.45: Hírek, időjárás. 19.05: Szerencsekerék. 19.50: Időjárás, hírek. 20.00: NSZK népzenei műsor a húsvétról és a karneválról. 20.55: Hírek. 21.00: A CIA keresztützében. Amerikai háborús film. 22.40: A nap hírei, sport, időjárás. 22.50: A profik. Krimi. 23.40: Jéghoki. 1.00: Műsorelőzetes.

RTL

6.00: Alarc. 6.25: Halló, Európa! Jó reggelt, Németország! 8.30: Hírek. 8.35: Telebutik. 9.00: Hírek. 9.10: A Springfieldek története. 10.05: Játékshow. 10.35: Kedves Bill bácsi! 11.00: Három és fél adag. 12.30: Klasszikusok délidőben. 13.00: Telebutik. 13.30: Kaliforniai klán. 14.10: A Springfieldek története. 15.00: Kedves Bill bácsi! 15.30: Játssz velünk! 15.40: Hírek. 15.43: Üzleti hírek. 16.00: Ultraman. Titkos énem. 16.30: Komputerkölyök. 17.10: Játékshow. 17.45: Játssz velünk! 17.55: Hírek. 18.00: A doktor kórháza. Amerikai film. 18.45: Hírek. 19.05: Időjárás. 19.15: Knight Rider. Akciófilm. 20.15: Twinky és az amerikai. Angol film. 22.05: Explosiv. 22.50: Hírek. 23.00: Esély a szerelemre. 23.40: Percy, a „csődör". Angol film. 1.15: Aerobik. 1.20: Műsorzárás.

RENDKÍVÜLI JUTTATÁSOK A MECSEKI SZÉNBÁNYÁKNÁL!

Bányamunka vállalása esetén: (18–40 éves korig)

— 4000 szénfalon töltött műszak után, ha más pályát választ, bányászkeresete 63%-át fizetjük bérkiegészítésként.
— Kedvezményes OTP lakásjuttatás.
— Családosoknak albérleti hozzájárulást, férfiaknak munkásszállót biztosítunk.
— Három évre szóló munkavállalási juttatás!
vájároknak, segédvájároknak: 110 000,— Ft
más föld alattiaknak: 60 000,— Ft
— 22 éven aluli fiataloknak speciális kedvezmény!
— Bányászati bruttó keresetek, pótműszakkal:
csapatcsillés (beton. munka) 14 000—18 000 Ft
vájár (szakmunka) 17 000—26 000 Ft

Feltétel: 10–12 hónapos munkaviszony előzmény, orvosi alkalmasság.

Címünk: Mecseki Szénbányák, munkaerő-gazdálkodás, 7629 Pécs, Komját Aladár út 5. Telefon: 72/24-863.

Harkány központjában
ÖSSZKOMFORTOS LAKÁSOKAT ÉPÍTÜNK
1991. évi befejezéssel.
Előjegyzés és felvilágosítás
Pécs-baranyai Beruházási Vállalat,
Jankó András, 7621 Pécs, Sallai u. 7.
72/27-377

Halálozás

Mély fájdalommal tudatjuk, hogy szeretett édesanyám, testvérünk és rokonunk,
ÖZV. TÓTH FERENCNE
72 éves korában, február 17-én, hosszú szenvedés után elhunyt. Temetése a pécsi köztemetőben, február 28-án, 12.30 órakor lesz. A gyászoló család.

Mély fájdalommal tudatjuk, hogy szeretett édesanyánk, anyósunk, nagymamánk,
HORVÁTH SZIGFRIDNÉ
(Emmike)
súlyos betegségben, február 22-én, 63 éves korában elhunyt. Temetéséről később történik intézkedés. A gyászoló család.

Mély fájdalommal tudatjuk mindazokkal, akik ismerték és szerették, hogy drága jó feleségem és édesanyánk,
MÁTÉ LÁSZLÓNÉ
Géczi Mária
örökre megpihent. Temetése március 2-án, pénteken 1 órakor lesz a pécsi központi temető kápolnájából. Gyászolja: férje, gyermekei, vője, menye és unokái.

Szeretett férjem, édesapám, fiam és nagyapánk,
ENGEL DEZSŐ
tragikus hirtelenséggel, jan. 26-án elhunyt. Temetése március 2-án, 2 órakor lesz a pécsi temető kápolnájából. Gyászoló felesége, fia, édesanyja, unokái és rokonai.

Fájó szívvel tudatjuk a rokonokkal, ismerősökkel, jó barátokkal, hogy felejthetetlen halottunk,
RÓZSAVOLGYI SÁNDOR
Somfa u. 3. sz. alatti lakos, hosszú betegség után, 66 éves korában elhunyt. Hamvait március 2-án, du. 3 órakor helyezzük örök nyugalomra a pécsi központi temetőben. A gyászoló család.

Mély fájdalommal tudatjuk, hogy szeretett férjem, fiunk, édesapánk, apósunk, nagypapánk, sógorunk és kedves rokonunk,
BEKEFI JÁNOS
életének 50. évében váratlanul elhunyt. Hamvasztás utáni búcsúztatása március 1-jén, 15 órakor lesz a komlói temetőben. Autóbusz 14.20 órakor indul a Petőfi téri zöldségbolt elől, megáll az Eszperantó téren és a Petőfi utca 6. szám előtt. A gyászoló család.

Mélységes fájdalommal tudatjuk, hogy felejthetetlen jó férjem, apukánk, nagypapánk, apósunk és kedves rokonunk,
KUHTREIBER BÉLA
komlói lakos, január 28-án váratlan hirtelenséggel, 62. életévében elhunyt. Szeretett halottunk hamvasztás utáni búcsúztatója és temetése március 1-jén 14 órakor lesz a komlói temetőben. Halottunkért gyászmise aznap, reggel 7 órakor lesz a komlói római katolikus templomban. Porig sújtott hozzátartozói.

LAKÁS-INGATLAN

Külön bejáratú belvárosi albérleti szoba leinformálható részére kiadó igényesnek. Tel.: 13-736.

Eladó Pécsett, a Sarohin t. u. 13. sz. alatti, 60 m²-es, igényesen felújított földszinti, telefonos, alagútzsalus építési móddal kivitelezett öröklakás. Telefon: 30-836, Bíró.

KÖZÜLETEK, VÁLLALKOZÓK!

Eladó 110 m²-es helyiség, Pécs, Hajas I. u. 15. sz. alatt. Műhelynek, irodának, üzletnek egyaránt alkalmas. Érdeklődni: a 30-132-es telefonon. AMBRUS LAJOS üléshuzat-készítő.

Sürgősen eladó családi ház nagy gazdasági épülettel. Érdeklődni: Drávacsehi, Petőfi u. 6. 7851.

Tehermentesen garzon eladó. Pécs, Málomi út 3., I. em. 32. Érdeklődni: 17 óra után.

Eladó a Bajmi-dűlőben építkezésre, gazdálkodásra alkalmas, 440 n-öl telek — megosztva is. Érdeklődni: napközben, a 10-286/111 telefonon.

Felújításra szoruló családi ház eladó Pécs, Vadász u. 32. Érdeklődni: 18 óra után a 23-094.

Eladó gazdálkodásra is alkalmas, zártkerti szőlő-gyümölcsös, szántó présházzal. 3000 n-öl. Kővágótöttös, Kossuth u. 19.

Nagyvátyon 4 szobás családi ház eladó. Érdeklődni: Petőfi u. 12. sz. alatt.

Pécsett, a Semmelweis 8-ban, fszt. 3. öröklakás, téglaépületben sürgősen eladó. Érdeklődni: naponta 15 óra után, hétvégén egész nap.

Gazdálkodásra alkalmas ház eladó. Hásság, Kossuth t. u. 50. Érdeklődni: délután.

Elcserélném kertvárosi, három és fél szobás, tanácsi lakásomat két és fél, vagy háromszobás lakásra, Kertváros kizárva. „Jól jár velem" jeligére a Hunyadi úti hirdetőbe.

4 szobás, kertes, telefonos, gázfűtéses családi ház garázzsal, melléképülettel eladó. Ráépítési lehetőség. 2 szobás, telefonos, erkélyes lakást beszámítunk. Pécs, Móra F. u. 71.

Belvárosi tanácsi, kétszobás-étkezős, telefonos lakásomat 3 szobás, telefonos lakásra cserélném. Érdeklődni: 25-440 telefonon, egész nap.

Hőgyész belterületén 262 m² alapterületű, 3,30 m belmagasságú, jól megközelíthető pince kiadó. Tel.: 74-66-556. Ulrich.

Cserdi, Fő utca 66. számú, felújított nagy családi ház, gazdálkodásra alkalmas melléképülettel, 900 n-öl területen eladó. Érd.: Pécs, Árvácska u. 20. Tel.: 26-749.

Anna utca 30., beköltözhető családi ház nagy alagsorral eladó. 30-937, délelőtt.

Pálosoknál kertes házamban szoba-konyhámat elcserélném, eladnám Balaton vagy Pécs közeli, présházas szőlőért, házaspárral, gyerekkel is. Jelige: „Építkezhet" a Hunyadi úti hirdetőbe.

Siklóson 48 m²-es lakás azonnali beköltözéssel eladó, valamint ház, üzletnek is használható, eladó vagy kiadó. Érdeklődni: Siklós 73.

Balatonmáriától Boglárlelléig nyaralót vennék. Cím: Kaposvár, Dimitrov u. 21., II/3. Telefon: 82/21-781.

BOMIK Ingatlanközvetítő: eladó Siklóson másfél szobás lakás, Komlón szikvízműhely felszereléssel, Orfűn nyaraló, Zókon szőlő présházzal, pécsi, József A. u., két és félszobás lakás. (Harkány, Siesta hotel.)

Gombatermesztésre alkalmas nagy pincét bérelnék. Telefon: 30-262, 15 óra után.

Patacson 270 m² szőlő lakható épülettel eladó. Érdeklődni: Sarohin t. u. 62., IX. 25. 17 óra után, Szopka.

Eladó vagy pécsi, kertes kis családi házra cserélhető pogányi, tóparti gyümölcsöskert, 28 m²-es, cseh faházzal. Víz, villany, út van. Telefon: 22-986.

Eladó Sásdon, 2 szoba-konyhás ház. „Háromszázezer 247422" jeligére a Sallai utcai hirdetőbe.

Szűr, Dózsa Gy. u. 1., új családi ház OTP-átvállalással eladó. Érdeklődni: a helyszínen, vagy Petőfi S. u. 29. sz.

Eladó Nagypall községben ház, gazdasági épület, gazdálkodásra alkalmas nagy kert. Érdeklődni: Nagypall, Szabadság u. 31. Hockné.

Tatabányai, 40 m²-es, összkomfortos tanácsi lakásomat hasonló pécsire cserélném. „Minden megoldás érdekel 247412" jeligére a Sallai utcai hirdetőbe.

Eladó 2 szoba-összkomfortos, 53 négyzetméter alapterületű öröklakás. Irányár: 22 000 Ft/m². Cím: Endresz Gy. u. 3/C. Jenák.

Magántulajdonú, 3 szobás, földszintes házat 2 szobásra cserélnék, ráfizetéssel. Polgárné, Nagy Flórián u. 5.

Eladnám Zsolnay V. u.-ban lévő, 2 szobás, felújításra szoruló, komfortos házamat és utcai bontásra szoruló épületet. Össz. terület: 480 m². „Csere is érdekel, 247304" jeligére a Sallai utcai hirdetőbe.

Eladók: Torda u. 13., és Cseralja u. 1. kertes családi házak.

2 szoba-összkomfort, szövetkezeti lakás a lila ABC fölött eladó. „2. emelet 247400" jeligére a Sallai utcai hirdetőbe.

2x1,5 szobás, összkomfortos, kertes családi ház bővítési lehetőséggel eladó, nagyobb családi ház, lakáscsere érdekel. Damjanich u. 23.

Hintó — alföldi homokfutó — új állapotban eladó. Dombóvár, Tulipán u. 36. Tel.: 74-65-282, 18 óra után.

Építkezésből visszamaradt 8 m-es kifűrészelt szalufa, forgópárok, léc eladók. Bihercsné, Pécsvárad, Rákóczi u. 57. (Buszmegálló.) Érdeklődni: egész nap.

Eladó 4 db bélyegalbum. Komló, Petőfi tér 4., I. em. 4. Tóth.

Boroshordók és szűrőtelőkád eladó. Budai N. A. u. 20. Tel.: 14-922, 17 óra után, Pesti.

HANGLEMEZEK 30%-OS KIÁRUSÍTÁSA,
amíg a készlet tart. Sallai u. 30.

Ford Sierra Combi, fehér, 2,3 dízel eladó. Érdeklődni: Siklós 73.

Szőlőoltványok megrendelhetők 20 Ft-ért, szürkebarát, zenit és még 15 fajtából. Rostásné, Abasár, Fő u. 167. Telefon: 37-60-065.

Új Huskvárna láncfűrész eladó. Lancsák Árpád, Mecseknádasd, 7695, Arany J. u. 5.

GÉPJÁRMŰ VÉTEL-ELADÁS: „EURÓPA" Pécs, Teréz u. 5.

Biohumuszt termelő giliszta szövetkezeten keresztül, 5 éves szerződéskötéssel, OTP-vel vagy készpénzért eladó. Érdeklődni: Horváth István, 6300 Kalocsa, Fényi Gy. u. 35.

Biogiliszták szaporítására, humusztermelésre vállalkozókat keresünk. Visszavásárlási szerződés köthető. „Biohumusz" jeligére a Hunyadi úti hirdetőbe.

Eladó egy TMP és csörlő és első tolólap. Lakatos Béla, Ibafa, Kossuth L. u. 29.

REDŐNY RELUXA
3-6 havi részletfizetésre is!
1400 Ft/m² 850 Ft/m²
+ 25% áfa
A felméréstől a felszerelésig!
TELEFON: 72/41-974

ADÓMENTES JÖVEDELEM! Humusztermeléshez biogiliszta kedvező feltételekkel, értékesítési lehetőséggel kapható. Érdeklődni: Székesfehérvár, Széchenyi u. 1., IV/16., Buza. (Személyesen, vagy levélben, kérésre tájékoztatót küldök.)

Előnevelt csirkék előjegyezhetők a vásárcsarnoki csibeboltban. Tel.: 27-385, valamint Nagyárpád, Fő tér 17. alatt.

Figyelem! Gyermek antik és modern bútorokat vásárolok. Ajánlatokat a Garay u.-i „Újszerű" üzletbe kérem.

Veszek hálós járókát, gy.-ágyat, mózeskosarat, gyerek biciklit, biztonsági gy.-ülést, holdkompot, sportbabakocsit. Makári kereskedés, Pécs, Szigeti u. 20. Tel.: 32-302.

Trabant júliusi műszakival, új gumikkal, ballon férfi kerékpár betegség miatt eladó. 21-411-es telefonon.

Faipari porelszívót keresünk. KAPOCS Közvetítő. Pécs, Jászai u. 2. sz.

Figyelem! Színesfém-átvétel magas áron. Pécs, Észak-Megyerdűlő, vásári betonút.

Figyelem! Színesfémet veszek a legmagasabb áron, 30-tól 90-ig. Pécs-Nagyárpád, Pál László u. 15.

Figyelem! Színesfém-átvétel magas áron, mindennap. Pécs, Orgona u. 17/A.

Nyugati használt gumiabroncsok eladása minden kocsitípushoz. Helyszíni szerelés, kiegyensúlyozás. Ércbányász u. 2.

Redőny, reluxa, harmonikaajtó, napernyő 20%-kal olcsóbb. Megrendelhető: 22-233.

TÉLI VÁSÁR! ÁRKEDVEZMÉNNYEL, RÉSZLETRE! RELUXA 16 színben. **REDŐNY** 6 színben, import és hazai minőségű lécből automata gurtnicsévélővel. Ugyanitt műanyag harmonikaajtók, és fa zsalugáterek megrendelhetők. Befektetése tavaszra megtérül. Ha a „GARANCIA" Kft.-nél rendel, VISSZANYERHETI TERMÉKE ÁRÁT a havonkénti sorsolásunkon. LEGOLCSÓBBAN, LEGGYORSABBAN, LEGJOBB MINŐSÉGBEN. Megrendelhető: Egri Ferencné, 7694 Hosszúhetény, Kossuth L. u. 22. Tel.: 72/90-849.

Magas áron veszek antik intarziás bútorokat, porcelánfoglalókat, bőbákat, külön fejet is, herendit, zsolnayt, meisseni faliórát, álló, figurális asztali órákat, zsebórákat és régi karórát, nem baj, ha nem üzemképes, régi szőnyegeket, festményeket, hibásat is, bronzszobrokat, Mária medálokat, régi bizsukat. Telefon: 14-269.

Lambéria, hajópadló, gyalult deszka-felrakással is 498—750 Ft/m² áron kapható! Falburkolatot hozott faanyagból, minden méretben és azonnal készítek, 3 napon belül. Aczél fakereskedés, Cserkút. Tel.: 27-930. 7—17-ig.

Szamócapalánták, óriási gyümölcsük, Gorella, Hokrasz, Rivál, korai érésűek, 3,50 Ft darabja. Tavaszi telepítéshez. Megrendelhető fajtánként 50 darabtól utánvéttel. Kéki József, 4031 Debrecen, Tőzsér u. 22. Telefon: 21-262.

Redőny, reluxa, harmonikaajtó, árnyika m²-től, határidőtől függően 20—25% helyszíni árkedvezménnyel. Tel.: 35-266.

1 és 2 hengeres dízelmotorok, ARO, Avia, Dácia motorok, erundfos egyfázisú házi vízellátó szivattyú Barkas, ARO, Dacia, Wartburg féltengelyek, IFA sebességváltó. Műszaki kereskedés, Görcsöny, Rákóczi u. 14. Tel.: 72-458.

Egész évben szamóca! Nagy gyümölcsű, májustól a fagyokig folyton termő, támrendszerre felfuttatható, a kacsokon is termést hozó, különleges szamócapalánta eladó. Bőtermő gyümölcse sötétvörös, kemény húsú, rendkívül aromás. Erkélyládában is eredményesen termeszthető. Megrendelhető utánvétes tavaszi szállításra, 20 db felett, 20,— Ft/tő. Kiskőrös, Pf.: 24.

NAGY összegű készpénzzel támogatom, ha tőlem vásárol biohumuszt termelő gilisztát. 500 ezer forintig adómentes. Biztos külföldi export, magas jövedelem. Szerződéssel OTP igényelhető. Szeremle, Bercsényi u. 7. Dudás Mártonné.

Nemes csincsillák kitűnő tenyészetből vásárolhatók. Felszerelést, tápellátást, OTP-hitellehetőséget biztosítok. Értékesítés biztosított. Aradi Lajos, Tatabánya I., Mikes u. 9. 34/13-054.

Nemesített kerti növénymagvakról kérjen díjtalan prospektust. Özv. Antalné, Borsfa, 8885.

Naposliba, fehér, folyamatosan előjegyezhető. Strál István, Vaskút, Damjanich u. 98.

Eladó 3 előhasú koca. Boda, Petőfi u. 41.

UP-s Renault, 12-es eladó. Telefon: 32-541.

VEGYES

Elveszett 21-én, az esti órákban egy fiatal skót juhászkutya, az állatkert környékéről, egy beteg kislány egyetlen játszótársa. Kérjük, aki tud róla, magas jutalom ellenében értesítsen a 28-425-ös telefonon.

Géplakatos szakmával, kisiparosnál mellékfoglalkozást keresek. „Szorgalmas 6142" jeligére a Hunyadi úti hirdetőbe.

Mezőgazdasági szakközépiskolát végzett, valamint kazánfűtői vizsgával rendelkező egyén Mohácson állást keres. „Minden megoldás érdekel 6327" jeligére a Hunyadi úti hirdetőbe.

TELEVÍZIÓJAVÍTÁS! AV-beépítés! MOLNÁR. TEL.: 29-738.

Kisérésre és betegség esetén segítségnyújtásra keres gyengénlátó úr, világútlevéllel rendelkező, 18—40 év közötti, egyedülálló hölgyet. Német nyelvtudással és jogosítvánnyal rendelkezők előnyben. Válaszokat önéletrajzzal, „Megbízhatóság" jeligére, a Hunyadi úti hirdetőbe kérjük.

ÁRUSZÁLLÍTÁS, KÖLTÖZTETÉS. Telefon: 26-550.

Redőny-, reluxakészítés, -javítás közületeknek is azonnal. Tel.: 14-646. Imre.

Gépírásoktatást rövid idő alatt. 17 óra után. Telefon: 10-485.

KÖLTÖZTETÉS 1-től 6 tonnáig 14-184

Tollból paplankészítést vállalok. Hívásra házhoz megyek. Vasmatics Józsefné, 7370 Sásd, Rákóczi u. 47. 72/75-476.

TEHERTAXI ----- fix, billenca darus, multikár TELEFON: 10 961

Szobafestést, mázolást, tapétázást, homlokzatfestést vállalok. Tel.: 28-200.

Kárpitozott bútorok felújítását vállalom. Biharvári kárpitos mester, Ürögi fasor 37. Telefon: 28-930.

MÉG NEM KÉSŐ, MOST RAGADJA MEG AZ ALKALMAT!
Ha rendelkezik minimum 1000 m² (kb. 300 négyszögöl) területtel,
tenyésszen éticsigát
kizárólag exportra.
A telepítés ideje április. Hosszú távon biztos jövedelem. Termelési technológiát, szaktanácsadást biztosítunk. A hitelfelvételhez segítséget nyújtunk.
Érdeklődni lehet személyesen, levélben, vagy telefonon a BIOCOOP Kft.-nél. Bp., Bakáts tér 2. I/6. Telefon: 137-8812.

PADLÓFŰTÉS tervezéstől a kivitelezésig osztó-gyűjtő, csatlakozó, tágulási tartály, kötőelemek, ácsszerkezeti csavarok, műszerdoboz, műszerszekrény fémtömegcikk. Megrendelhető: Új WIPAD GM, Pécs-Kozármisleny, Mikszáth K. u. 10. T.: 30-718. 8—18 óráig.

Aki tudja, hogy a Kálvária domb VI., stációjának fém dombműve hol található, kérem értesítsen. 3917 Bodrogszegi, Gáspár H.

Költöztetés, bútor-, zongora-, páncélszekrény-szállítás. SCHREER OTTÓ, Pécs, Nagy Jenő u. 6. Tel.: 20-270.

INTERMEZZO társkeresőnél gyorsan, diszkréten társat talál. 7608 Pécs. Pf.: 8.

ASZTALOSMUNKÁT VÁLLALOK. 32-392.

Aruszállítás, ADR 3 t-ig, költöztetés. 35-296, nappal, 33-848 18 után.

„NYISSZ—TEX" néven, rövid- és méterárubolt nyílik március 5-én Kertvárosban, a Kodolányi u. 35-ben, lila ABC-hez közel. Egyedülálló szolgáltatás: kérésére elképzelésének és méretének megfelelően kiszabjuk az anyagot. Nyitva tartás: hétfő—péntek, 9—17.30, szombat 9—13 óráig.

Fregoli fából, műanyagból, szögbelövés, panelfúrás, előszobafal, cipőtartó méretre és több színben megrendelhető a 11-166-os telefonon, Várhelyi.

VÁLLALKOZÓK, figyelem! Szeretne üzletkötéssel, termékértékesítéssel, reklámmal, biztosítással, marketinggel foglalkozni. Lehetősége nyílik egy osztrák kft.-nél, hazai viszonylatban is, másodállásban is. Jelentkezés: Bonyhád, Madách u. 15., 2/2. 16 órától.

SZTRÁDA 1-10t Teher taxi 23-308

Keresse a Fitó kozmetikát a Rózsadombon! Még mindig a régi áron arckezelés, festés, gyantázás. Arcbőrének megfelelő kozmetikumok árusítása a helyszínen! Bejelentkezni telefonon: 28-080.

SÓDER, HUMUSZ, FÖLD, TRÁGYA szállítása MEGRENDELHETŐ 26-555

SZTAV A SZTAV SZAKSTÚDIUM KFT. MEGKEZDI [illegible] Kft. 7622 P **MUNKAERŐKÖZVETÍTŐ TEVÉKENYSÉGÉT.**

Felhívjuk a pécsi, Baranya megyei vállalatok, szövetkezetek, intézmények, gazdasági társaságok, kisvállalkozások, kisiparosok figyelmét, hogy munkaerő-igényüket díjtalanul (!) nyilvántartásba vesszük és felajánljuk számukra gyors, megbízható munkaközvetítő tevékenységünket.

Telefon: 72/32-822/17, 8–16-ig.

Surányi úti, 38 m²-es öröklakás beköltözhetően, igényesnek eladó. „Kétmillió" jeligére a Hunyadi úti hirdetőbe.

Nagypostavölgyben 365 négyszögöl lugas rendszerű szőlő eladó. Érdeklődni: telefonon, 76-000.

Márton utcai 6 lakásos, épülő társasházban lakás átadó. Csak kamattérítéssel! Érdeklődni: Pécsitervnél.

3 szobás, 63 m²-es, tanácsi lakásomat a vásárcsarnoknál elcserélném 2 db 1 1/2 szobásra. „Mielőbb" jeligére a Hunyadi úti hirdetőbe.

1,2 millióért eladó az Illyés Gyula u. 30., III. emeleti, 60 m²-es, erkélyes lakás, és Siklóson, 1000 n-öl szakcsoporti szőlő.

Két diáklány vagy dolgozó nő részére albérleti szoba kiadó. Tel.: 22-988.

Megvételre keresünk: Mecsek-nyugaton építési telkeket, garázsos lakásokat, belvárosban bérelhető üzlethelyiségeket.

DOMINIUM
Ingatlanközvetítő iroda, Pécs, Citrom u. 5. Tel.: 26-366

Gazdálkodásra alkalmas, kertes családi házat vennék. 3—400 000 Ft értékben. Pécs környékén. „Lakható" jeligére a Hunyadi úti hirdetőbe.

Eladó gázfűtéses családi ház garázzsal, udvarral, beköltözhetően. Pécs, Dugonics u. 5. sz.

Elcserélném Ilku Pál utcai, 8. emeleti, 2 szoba-összkomfortos tanácsi lakásom 3, vagy 4 szobás, nagyméretű tanácsi lakásra. Udvar és kocsibejáró előnyben. „1990 - megegyezünk" jeligére a Hunyadi úti hirdetőbe.

Elcserélném Közép-Dandolban, a buszvégállomás és a fűszerbolttól 250 m-re tatarozásra szoruló, komfort nélküli, 296 □-öl területen lévő családi házam és Ilku Pál utcai, VIII. emeleti, tanácsi, 2 szoba, összkomfortos lakást, 3 szobás családi házra. „Kocsibejáró, udvar legyen" jeligére a Hunyadi úti hirdetőbe.

Eladó 2 szoba-összkomfortos, 53 négyzetméter alapterületű öröklakás. Irányár: 22 000 Ft/m². Cím: Endresz Gy. u. 3/C. Jenák.

Magántulajdonú, 3 szobás, földszintes házat 2 szobásra cserélnék, ráfizetéssel. Polgárné, Nagy Flórián u. 5.

Eladnám Zsolnay V. u.-ban lévő, 2 szobás, felújításra szoruló, komfortos házamat és utcai bontásra szoruló épületet. Össz. terület: 480 m². „Csere is érdekel, 247304" jeligére a Sallai utcai hirdetőbe.

Eladók: Torda u. 13., és Cseralja u. 1. kertes családi házak.

2 szoba-összkomfort, szövetkezeti lakás a lila ABC fölött eladó. „2. emelet 247400" jeligére a Sallai utcai hirdetőbe.

2x1,5 szobás, összkomfortos, kertes családi ház bővítési lehetőséggel eladó, nagyobb családi ház, lakáscsere érdekel. Damjanich u. 23.

ADÁS — VÉTEL

Fajtiszta schnauzer-kölykök olcsón eladók. Érdeklődni: 17-997.

1300 vagy 1302-es VW-t vennék, lehetőleg automata váltóval. „Ár- és adatmegjelöléssel" jeligére a Hunyadi úti hirdetőbe.

0 km-es, 2105-ös Ladát vásárolnék reális áron. Ajánlatokat „Szín- és ármegjelölés" jeligére a Hunyadi úti hirdetőbe kérem.

MECSEK AUTÓS ISKOLA
ADR szaktanfolyamot indít márc. hónapban.
Jelentkezni:
Pécs, Kolozsvár u. 22., vagy a 26-633-as telefonszámon a délutáni órákban.

ESKUVŐK, CSOPORTOS RENDEZVÉNYEK KEDVEZMÉNYES ÁRON A BOROSTYÁN ÉTTEREMBEN:
Pécs, Kossuth L. u. 64.
Tel.: 11-642.

Mentor Bt
BÁRD KERESKEDELMI ÉS SZOLGÁLTATÓ TÁRSASÁG
Pécs, József A. u. 39.
Ingatlan-, lakáscsere-, albérlet-, munka-, gép-, gépkocsi-, bútor-, műszakicikk-
közvetítés!
Az első hónapban az adatfelvétel ingyenes!
Nyitva: 8–16-ig. Tel.: 35-877.

mozaik ISOLYTH
TAPOLCAI SZIGETELŐGYÁR
Megnyitotta a MOZAIK telephelyén nagykereskedelmi raktárát,
– közületeket,
– viszonteladókat,
– magánosokat,
nagyker áron ellátja az Isolyth termékeivel.
6-os főút mellett, a 205-ös km-könél.
Tel.: 72/24-838.

NAGY TELEFONVÁSÁR!
Kontrax
– telefonok,
– teletexek,
– telefaxok
nagy választékban kaphatók!
MOST vegyen, olcsóbb!

TEMPORG
Számítástechnika
Pécs, József Attila u. 19.
Telefon: 11-730
Tfax.: 12-618. Telex: 12-803

A pálya széléről

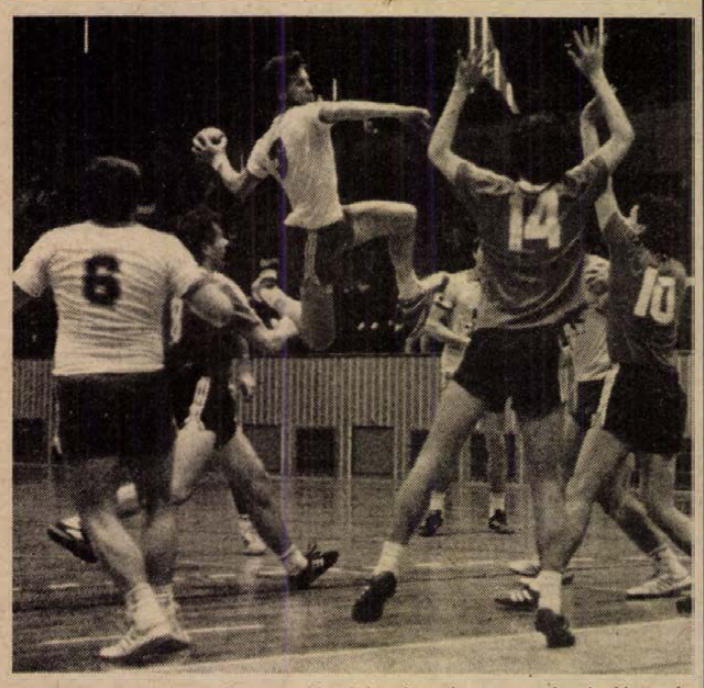

Németh (fehér mezben a légtérben) volt csapatának légteréből sem tudta kupagyőzelemre segiteni a PMSC együttesét.
Fotó: Szundi György

„Elégtétel" torna Komlón

Első izben írták ki Komlón, a városi sportcsarnokban megrendezett pénzdíjas férfi kézilabda Komló Kupa mérkőzéssorozatát. A kétnapos küzdelem végül is nagy csattanóval ért véget, mert a kupagyőzelemre esélyes két NB I-es csapat, a PMSC és a Dunaújvárosi Dunaferr egyaránt vereséget szenvedett a tornát veretlenül nyerő házigazda Komlói Bányásztól. Minderre könnyű szívvel ráfoghatnánk: ennyit jelent a hazai pálya előnye a válogatott *Füzesit* és a sérült *Kovács Tamást* nélkülöző pécsiekkel, valamint a velük hasonló játékerőt képviselő dunaújvárosiakkal szemben. Nos, van azonban ezen összehasonlításnak egy kis pikantériája, többek között az, hogy az említett két elsőosztályú együttes az elmúlt két évben éppen az utánpótlásáról híres kék-fehérek legjobbjaival erősítette sorait. Előzőekben Komlóról került Dunaújvárosba *Wágenbach* és *Székelyhidi*, minthogy ugyancsak a bányászvárosban nevelkedett a közelmúltban Pécsre igazolt *Horváth Tamás* és *Németh Zoltán*. Ezúttal azonban a „helyben" maradott, kevésbé nagynevű fiatalok – no és néhány idősebb játékos – bizonyította: van a komlói „kézilabda-humuszban" elég tápanyag ahhoz, hogy némi lecke adjon a számukra több esélyt adott ellenfeleiknek.

Fenyvesi Károly fiatal, az NB I. B élén álló csapata megérdemelten iratkozott fel az első ízben kiírt és odaítélt Komló Kupa nemzetközi férfitorna serlegére. A komlóiak legközelebb a tavalyi magyar bajnokcsapatot, az NB I. tabelláját most is veretlenül vezető Rába ETO-t fogadják március 15-én a Magyar Kupa mérkőzésén, ahol a legjobb négy közé kerülés a tét.

Ilyen még nem volt a VDN Kupában

A dél-dunántúli labdarúgócsapatokat felvonultató labdarúgó VDN Kupának közel két évtizedes történetében még nem volt rá példa, hogy két olyan csapat szerezze meg a csoportgyőzelmét és ezzel egyben játszhassa a döntőt, amelyik előtte még soha nem szerepelt a fináléban. Most ez is megtörtént, mégpedig úgy, hogy a „B" csoportban a megyebajnokságból magát a kupába „könyörgő" PVSK magabiztosan utasította maga mögé a legjobbjait is „igénybevett" PMSC II-őt, az NB II-es Komlói Bányászt (legtöbb kupagyőzelemmel dicsekedhet), a Paksi SE-t, valamint az NB III-as Kaposvári Honvédot és a Szigetvár együttesét.

Az „A" csoportban hasonló szenzáció született, mivel a tavalyi kupagyőztes Mohácsnak még az az esély is adott volt, hogy hazai pályán döntsön a döntőbekerülésért nagy ellenlábasa, a Bólyi MEDOSZ ellenében. Nos, a szomszédvár védőfala hősiesen ellenállt a hazai rohamoknak, s így megőrizve veretlenségét jutott először a kupa történetében a döntőbe. A tavalyi kupagyőztes Mohácsi Új Barázda Tsz SE tehát a saját „fiókcsapatainak" lett az áldozata, lévén, hogy Somberektől vereséget szenvedett, míg a Bóly otthonukból távozott ponttal.

Némi vita támadt a helyosztók sorsolása körül. Nos, a kiírás szerint az azonos helyen végzett csapatok között azt illeti a pályaválasztói jog, amelyik csoportjában több pontot, illetve jobb gólkülönbséget ért el. Amennyiben minden egyezett volna, abban az esetben az alacsonyabb osztályban szereplő együttesé a házigazda szerep. Mindez persze közös megegyezéssel megváltoztatható. Arról azonban értesítést kér szerkesztőségünk, minthogy kérjük tudósítóinkat is, hogy a mérkőzésekről szerdán délután adják le tudósításainkat. A szerdai párosítás tehát a következő: 1. helyért: Bólyi MEDOSZ–PVSK, 3. helyért: Mohácsi Új Barázda Tsz SE–PMSC II., 5. helyért: Somberek–Komlói Bányász, 7. helyért: Kaposvári Honvéd–Mázaszászvári Bányász, 9. helyért: Paksi SE–Siklósi Tenkes, 11. helyért: Szigetvár–Beremend.

K. L.

Maradnak-e az élvonalban?

A 80-as évek második felének világversenyein valamennyi labdajáték hazai képviselői közül a **férfi kézilabda-válogatott érte el a** legszebb sikereket. Az 1986-os világbajnokságon ezüstérmes, rá két évre az olimpián pedig negyedik lett. Nem csoda, hogy a sportot szeretők körében felfokozott érdeklődés kíséri az együttes újabb, szerdán kezdődő világbajnoki megméretését. Gyakran hangzik el ugyanakkor a kérdés: ez az új szakvezetői gárdával dolgozó, alaposan átalakított csapat vajon képes lesz-e megőrizni helyét a világ közvetlen élvonalában?

Erre is kereste a választ az MTI munkatársa, a harmadik vb-jére készülő **dr. Hoffmann Lászlóval** és egy újonccal, **Szatmári Jánossal** beszélgetett.

— Mi a véleménye a mostani gárdáról? — kapta a kérdést dr. Hoffmann László (31), a csapat első számú kapusa.

— Nem könnyű véleményt formálnom, hiszen a szöuli olimpia óta egyetlen edzőtáborozáson, egyetlen tornán sem vettem részt, mert úgy volt, hogy a válogatottban már nem kapok szerepet, csak spanyol klubcsapatomban, a Michelin Valladolidban védek. Az elmúlt nyáron mégis megváltoztattam elhatározásom, mert **Csik János,** az új szövetségi kapitány a korábbinál normálisabb feltételeket kínált, vagyis nem ragaszkodott ahhoz, hogy hónapokon keresztül itthon készüljek. Így aztán csak február második felében kapcsolódtam be a közös gyakorlásba, tehát nem voltam végig együtt a fiúkkal. E rövid idő alatt, amelynek nagy része az összehangolódásra ment el, azt tapasztaltam, hogy ez a csapat a legutóbbinál szerényebb képességű, de az 1982-es és az 1986-os társasággal összevetve, feltétlenül a legjobb közösség.

— Milyen eredményre futhatja a válogatott erejéből?

— Azt hiszem, annyira kiegyenlítődtek az erőviszonyok, hogy már egyetlen vetélytárs ellen sem könyvelhetjük el előre a két pontot. Igaz, biztos vereségtől sem kell tartanunk. Szerintem a mérkőzések többsége szoros eredményt fog hozni, csak egy-két gól dönt majd ide vagy oda. Mindezt figyelembe véve úgy vélem, a legjobb hat közé kerülés már szép siker lenne, de ennek elérése a sportág honi jövője szempontjából egyúttal létfontosságú is — fejezte be dr. Hoffmann László.

A keretbe **Csik János** négy kapust is meghívott. **Számított arra, hogy tagja lesz az utazó csapatnak?** — szólt a kérdés Szathmári Jánoshoz.

— A kerettagság nem jelentett újdonságot, hiszen három éve már az előző kapitány, Mocsai Lajos is számításba vett. Hazudnék, ha azt állítanám, hogy nem adtam magamnak semmi esélyt a csapatba kerülésre, hiszen mindhárom kapustársam túl van a harmincon, én pedig csak március végén leszek 21 esztendős. Ugyanakkor azzal is tisztában voltam, hogy Hoffmann és Bíró helye vitathatatlan, a harmadik kapus pedig vagy Oross lesz, vagy én.

— A szövetségi kapitány három hete döntött: a Hoffmann—Bíró—Ssathmári kapustriónak szavazott bizalmat. Ez a bejelentés hozott változást felkészülésében?

— Azóta sokkal nyugodtabb vagyok, hiszen már nem kell tartanom attól, hogy netalán itthon maradok. Ugyan nem tudom, hogy milyen feladatok várnak rám, egyáltalán pályára léphetek-e a világbajnokságon. Azért egyszer-kétszer jó lenne a kispadra leülni, hiszen onnan mégiscsak teljesen más egy világverseny hangulata, mint a nézőtérről, ahol a tehetetlenség miatt mindig sokkal idegesebb vagyok. Meg aztán, ha beneveztek a tizenkettes keretbe, bármelyik pillanatban be is küldhetnek, ha másért nem, hétméterest fogni. Erre az előkészületi mérkőzéseken is többször volt példa.

Totónyeremények

A Sportfogadási- és Lottó Igazgatóság tájékoztatása szerint a Totó 8. játékhetére 9 306 018 darab szelvény érkezett be.

A nyeremények:

13 plusz egy találatos szelvény 6 darab, nyereményük egyenként 1 096 418 forint,

13 találatos szelvény 16 darab, nyereményük egyenként 493 388 forint,

12 találatos szelvény 422 darab, nyereményük egyenként 17 148 forint,

11 találatos szelvény 4852 darab, nyereményük egyenként 1491 forint,

10 találatos szelvény 35 273 darab, nyereményük egyenként 308 forint.

A közölt adatok nem véglegesek, a szelvények ellenőrzése még tart.

Eredmények röviden

LABDARÚGÁS

A Vasárnapi Dunántúli Napló Kupa csoportküzdelmei után a tabellák állása:

„A"-csoport:

1. Bólyi MEDOSZ	5	4	1	—	12- 2	13
2. Mohács	5	3	1	1	12- 2	10
3. Somberek	5	3	1	1	7- 3	10
4. Mázaszászvár	5	1	1	3	5-11	4
5. Siklós	5	1	—	4	8-15	3
6. Beremend	5	1	—	4	6-17	3

„B"-csoport:

1. PVSK	5	3	1	1	10- 7	10
2. PMSC II.	5	3	—	2	8- 4	9
3. K. Bányász	5	2	2	1	8- 5	8
4. K. Honvéd	5	2	—	3	8-10	6
5. Paksi SE	5	1	2	2	6- 7	5
6. Szigetvár	5	1	1	3	4-11	4

RÖGBI

Előkészületi mérkőzésen: **Pécsi Mecsek LSE–Érd 30-10**



A Pécsi Vörös Meteor jubileumi női röplabdatornáján a hazaiak (szemben) nem birtak a kupagyőztes kalocsaiakkal.
Fotó: Bakos Magdolna

SAKK

OB I. mérkőzés: **PSC–Debrecen 6-6** (2 függő játszma). Pécsi győztesek: Lénárt, Schepp, Krisztián, Tompos, döntetlen: Boguszlavszky, Juhász, Marosi, Borsi. A kiesési rangadón a két függő játszma alapján pécsi győzelem várható.

OB II. mérkőzés: **Komlói Bányász–Pécsi BTC 8-5** (1 függő). Komlói győztesek: Iván Z., Borbély, Száz, Sásdi, Polgár, Kiss, döntetlen: Koszorus, Györke. A pécsi győztesek: Hartmann, Balázs, Raffay, Palkó, döntetlen: Lovas, Bereczky.

A megyebajnokság élcsoportjának állása az utolsó forduló előtt: 1. Hartmann 7,5, 2. Iván A. 6,5, 3. Gazda 5,0, 4. Kádár 5,0, 5. Kiss 5,0, 6. Sásdi 5,0.

RÖPLABDA

Két napon át küzdött egymással négy női csapat a fennállásának 40. évfordulóját ünneplő Pécsi Vörös Meteor Sportkör által meghirdetett jubileumi torna győzelméért az Öz utcai csarnokban. A négy csapat – Ajkai Videoton, Kalocsai SE, Paksi SE és a Pécsi Vörös Meteor – helyosztóin a következő eredmények születtek. 1. helyért: Kalocsai SE–Ajkai Videoton 3-1, 3. helyért: Pécsi Vörös Meteor–Paksi SE 3-0. A végeredmény: 1. Kalocsai SE, 2. Ajkai Videoton, 3. Pécsi Vörös Meteor, 4. Paksi SE.

ATLÉTIKA

Országos felnőtt fedettpályás bajnokságon, Budapesten a Bázis versenyzői a következő eredményeket érték el. Férfi hármasugrásban: 3. Kárpáti 15,60 m, 800 méteres női síkfutás: 5. Perlaki 2:12,55 perc, női magasugrásban: 5. Krohl 170 cm.

A pécsi fedettpályás verseny jobb eredményei: női távolugrásban Lendvai 520 cm, férfi távolugrásban Karsai 694 cm, férfi súlylökésben Varga 16,52 m, női súlylökésben Ferenczi 11,22 m (valamennyien a Bázis versenyzői).

RÖGBI

Előkészületi mérkőzésen: **Pécsi Mecsek LSE–Érd 30-10 (20-4).** A pécsi pontszerzők: Krikler 8, Barkó 6, Balogh, Hartung, Molnár, Ocskó 4–4.

TEKE

NB II., nők: **Oroszlányi Bányász–Pécsi BTC 6-2.** A Pécsett lejátszott találkozón a hazaiak legjobb dobói: Szintén 396, Varga 394, Horváthné 379, Engelsbachné 377 fával.

BIRKÓZÁS

A szabadfogású országos bajnokságon, a 62 kg-osok mezőnyében: 6. Vörös (Pécsi Húsos).

ÜLŐRÖPLABDA

Pécsett rendezték az ülőröplabda Magyar Kupa körmérkőzés-sorozatát, amely végeredményei: 1. Piremon (Nyíregyháza), 2. Nagykanizsa, 3. Vásárosnamény, 4. Tatabánya, 5. Vác, 6. Halasi I., 7. Pécsi Lendület, 8. Halasi II.

DN SPORT

Elutaztak a vb-re

Hétfőn reggel repülővel elutazott a magyar férfi kézilabda válogatott a XII. világbajnokságra, amelyet szerdától március 10-ig több csehszlovákiai városban rendeznek meg. Csik János szövetségi kapitány a következő 15 játékosnak szavazott bizalmat:

dr. Hoffmann László, Bíró Imre, Szathmári János – kapusok; Bordás József, Borsos Attila, Kovács Mihály, Győrffy Sándor, Marosi László, Iváncsik Mihály, Sibalin Jakab, Lehel Géza, Pribék István, Putics Jenő, Gyurka János, Füzesi Ferenc – mezőnyjátékosok.

A küldöttség Prágáig repül, onnan pedig autóbusszal folytatja útját csoportmérkőzései színhelyéig, Plzenig.

Portisch: döntetlen

A linaresi nemzetközi sakknagymester-torna 7. fordulójában Portisch Lajos megosztozott a ponton a szovjet Gelfanddal. A világbajnok szovjet Garri Kaszparov győzelme után egy ponttal vezet vetélytársai előtt. – Eredmények:

Ivancsuk (szovjet)–Kaszparov (szovjet) 0-1, Gulko (amerikai)–Short (angol) 0-1, Ljubojevics (jugoszláv)–Szalov (szovjet) döntetlen, Szpasszkij (francia)–Illescas (spanyol) 1-0, Juszupov (szovjet)–Beljavszkij (szovjet) döntetlen.

Az állás: Kaszparov 6 pont, Gelfand 5, Short 4,5 (1), Ivancsuk 4, Juszupov 3,5 (1), Beljavszkij 3,5, Szalov 3 (2), Szpasszkij, Gulko 2,5–2,5, Portisch, Illescas 1,5–1,5 (1–1), Ljubojevics 1,5.

Szurkológyűlés

A PMSC labdarúgó-szakosztálya március 1-jén 17.30 órakor Pécsett, a Bázis-székház A-épületi kultúrtermében (Szántó Kovács János u.) szurkológyűlést tart. Mindenkit szeretettel várnak.

A Pannonautó Autójavító Vállalat
felajánlja szabad kapacitását
AL. ÖNTVÉNYEK GYÁRTÁSÁRA
– homokformázással,
– kokillában és
– présgépen (160 t), valamint
SZERSZÁMKÉSZITŐ KAPACITÁSÁT
– öntödei,
– hidegalakító és egyéb szerszámok
gyors, pontos készítésére, tervezésére.
Várjuk jelentkezését a 15-533-as telefonon vagy Pécs, Bolgár Néphadsereg u. 33. alatti telephelyünkön.

Dunántúli Napló
POLITIKAI NAPILAP
Főszerkesztő: LOMBOSI JENŐ
Főszerkesztő-helyettesek: BÁLING JÓZSEF, GÁRDONYI TAMÁS és MIKLÓSVÁRI ZOLTÁN
Kiadja a Baranya Megyei Lapkiadó Vállalat. Felelős kiadó: BODÓ LÁSZLÓ
Szerkesztőség és kiadóhivatal: Pécs, 7601 Hunyadi út 11. Pf.: 134
Telefon: 15-000. Szerkesztőség telex: 12-421. Telefax: 22-301. Kiadó telex: 12-320.
Készült a Pécsi Szikra Nyomdában. Pécs, Engel János u. 8. 7630. Telefon: 32-177. Telex: 12-211. Felelős vezető: FARKAS GÁBOR
Terjeszti a Magyar Posta. Előfizethető: bármelyik hírlapkézbesítő postahivatalnál, a hírlapkézbesítőknél, a Posta hírlapüzleteiben és a hírlapelőfizetési és lapellátási irodánál (HELIR), Budapest XIII., Lehel u. 10/A, 1900, közvetlenül vagy postautalványon, valamint átutalással a HELIR 215-96162 pénzforgalmi jelzőszámra.
Előfizetési díj: egy hónapra 105,– forint, negyedévre 315,– forint, egy évre 1260,– forint.
Indexszám: 25054. ISSM 0133-2007.

A tartalomból:

KAMATADÓ: JÚLIUSIG VÁRNAK (3. oldal)

*

MEGALAKULT A DÉL-DUNÁNTÚLI REGIONÁLIS KAMARA (3. oldal)

*

A DN VÁLASZTÁSI MELLÉKLETE (7–8–9–10. oldal)



Dunántúli Napló Plusz

XLVII. évfolyam, 58. szám
1990. február 28., szerda
Ára: 4,30 Ft

POLITIKAI NAPILAP

FOLYÓIRATTÁR



Családi pótlék — alanyi jogon



Kezdődik az Országgyűlés: Szűrös Mátyás, Pozsgay Imre és Horn Gyula érkeznek a terembe

Megkezdődött az Országgyűlés februári ülésszaka

Kedden 336 képviselő jelenlétében – a T. Ház tagjainak több mint nyolcvan százalékos részvételével – megkezdődött az Országgyűlés februári ülésszaka.

A napirend tárgyalása előtt a parlament megemlékezett a 35 évvel ezelőtt elhunyt Zsedényi Béla jogászprofesszorról, az Ideiglenes Nemzetgyűlés első elnökéről, akit 1950-ben koholt vádak alapján életfogytiglan tartó fegyházbüntetésre ítéltek. Zsedényi Bélát 1963-ban rehabilitálták, de erről családja és a közvélemény is csak a múlt évben értesült. A plénum kegyelettel adózott Bognár Rezső, közelmúltban elhunyt országgyűlési képviselő emlékének is.

Ezt követően hosszas procedúra után elfogadták az ülésszak tárgysorozatát. A képviselők tekintettel a benyújtott előterjesztések, indítványok sokaságára, s arra a korábbi megállapodásukra, hogy mandátumuk lejártáig már csak olyan kérdéseket tűznek napirendre, amelyek a gazdaság, az államapparátus és a közintézmények folyamatos működőképességét, az ország kormányozhatóságát biztosítják, több tárgyalásra, javasolt törvénytervezetet is leszavaztak, az eredeti harmincból 25, helyenként összevont napirendi pontot fogadva el.

Eszerint megtárgyalja az Országgyűlés: az alkotmány módosításáról szóló kormányelőterjesztést, illetve képviselői indítványokat, a családi pótlék teljes körűvé tételéről szóló törvényjavaslatot, az oktatási törvény módosításáról szóló törvényjavaslatot, valamint a hozzá kapcsolódó, az egyetemekre vonatkozó határozattervezetet, a honvédelmi törvény módosítását, a társadalombiztosítás irányításáról és szervezetéről szóló törvényjavaslatot, a deregulációs törvénycsomagtervet, a földtörvény módosítására vonatkozó indítványt, a gazdálkodó szervezetek és gazdasági társasá-

(Folytatás a 2. oldalon)



A szünetben is a felsőoktatás helyzetéről van szó Glatz Ferenc művelődési miniszter és Roszik Gábor beszélgetésén

HURD: AZ ÚJ DEMOKRÁCIÁKTÓL NEM TAGADHATÓ MEG AZ EGK-TAGSÁG

Hazánkba érkezett a brit külügyminiszter

„Nem látom be, milyen alapon lehetne megtagadni az EGK-tagságot a kelet-európai országoktól, amikor elérkeznek a teljes demokrácia és a piacgazdaság állapotába" – jelentette ki kedden, Budapestre utazása előtt Douglas Hurd brit külügyminiszter. Brit üzletemberek előtt felszólalva felhívta az Európai Közösségeket, hogy ajánljon minden közép-kelet-európai országnak olyan testre szabott társulási egyezményt, amely fokozatosan bővíthető és gazdagítható a politikai és gazdasági reformok útján tett előrehaladásuk mértékében. Ez a folyamat – mondotta – teljes jogú közösségi tagsághoz vezethet, ha az érintett országok maguk is ezt kívánják.

Douglas Hurd hangsúlyozta: az Európai Közösségeknek kéznyújtással kell válaszolnia a közép-kelet-európai országok liberalizálódására, mégpedig nemcsak baráti kézszorítás, hanem gyakorlati segítség és együttműködés céljából.

Horn Gyula külügyminiszter meghivására kedd este hivatalos látogatásra Magyarországra érkezett Douglas Hurd, Nagy-Britannia és Észak-Irország Egyesült Királyság külügyminisztere. A brit diplomácia irányítóját magyarországi útjára elkísérte felesége, Judy Hurd is.

Douglas Hurd szerdán kezdi meg hivatalos tárgyalásait a magyar politikai és állami vezetőkkel.

Nyugatnémet vérnyomásmérő a megyei gyermekkórházban

A pécsi Nyár utcai gyermekkórház intenzív osztályára kerül az az NSZK gyártmányú vérnyomásmérő készülék, amelyet a napokban vehetett át *dr. Sulyok Endre* igazgató főorvos. Olyan ultrahangos automata berendezésről van szó, amely újszülötteknél és fiatal csecsemőknél is képes megbízható, pontos adatokkal szolgálni. Nagy előnye, hogy működése folyamatos, és a normálistól eltérő vérnyomás esetén azonnal fény- és hangjelzést ad le. Segítségével a diagnosztizálás és kezelés időtartama lerövidül főleg az olyan kisgyermekeknél, akiknek fertőzés, sérülés, égési baleset következtében keringési zavarai támadnak. Az országban csak néhány helyen fellelhető 150 000 forint értékű műszer árának nagy részét a Konzum Rt. átvállalta, míg a többit a kórház költségvetése biztosította.

Gy. B.

Kaifu Tosiki újra miniszterelnök

Kaifu Tosikit ismét miniszterelnökké választották kedden a japán parlament két házában. A parlament alsóházában (ahol a februári általános választások eredményeként a kormányzó Liberális Demokrata Párt az 512 mandátumból 285 birtokosa) Kaifu Tosiki 286 szavazatot kapott. Legfőbb ellenfelét, Doi Takakot, a Szocialista Párt elnöknőjét 146-an szerették volna a miniszterelnöki bársonyszékbe juttatni. Ezt követően a 252 tagú felsőház is Kaifu Tosikit választotta meg kormányfőnek, 111 szavazattal, Doi Takako 91 szavazatot kapott.

Az ötvenkilenc éves politikust tavaly augusztus 9-én választották először miniszterelnökké, mivel Takesita Noboru után Uno Szoszuke kormányfő is lemondásra kényszerült.

Nyugat-Berlin polgármestere az újraegyesítésről

Téves *Helmut Kohl* kancellár álláspontja, hogy a határok kérdésében csak az egyesült Németország dönthet – jelentette ki kedden a nyugatberlini polgármester. *Walter Momper* Washingtonban bírálta Kohlt azért, mert a hét végén – George Bush elnökkel folytatott tárgyalásai után – nem minősítette véglegesnek a lengyel–német határt. A szociáldemokrata polgármester szerint Kohl régi keletű nézete nem állja meg a helyét.

Momper szerint egyébként nyilvánvaló, hogy az egységes Németország fővárosa ismét Berlin lesz. A város egyesítését az NDK-beli választások után kezdenék meg: először a két városi közigazgatás közös bizottságot alakítana, amely kidolgozza Berlin alkotmányát, majd választásokat tartanak.

A nyugat-berlini polgármestert kedden fogadta George Bush elnök is.

Francia rektori küldöttség Baranyában

A sokat idézett Európa Házba kerülésre Magyarországnak egyre több lehetősége mutatkozik. Egy biztos: Európával csak európai szinten szabad kapcsolatot tartani. Nem véletlen hát, hogy a pécsi egyetemek, felsőoktatási intézmények a képzésben, az oktatásban, a kutatásban, a tudományos munkában is ezt a színvonalat kívánják elérni, és e szándékuk nem újkeletű.

(Folytatás az 5. oldalon)



Megkezdődött az Országgyűlés februári ülésszaka





Eszmecsere Horváth Lajos, az Országgyűlés alelnöke, és Csehák Judit miniszterasszony, valamint az MSZP két vezetője Hámori Csaba és Nyers Rezső között.

(Folytatás az 1. oldalról)

gok átalakulásáról szóló törvényjavaslatot, a lakáscélú állami kölcsönök utáni adófizetésről szóló törvény hatályon kívül helyezésére vagy végrehajtási rendeletének módosítására vonatkozó javaslatot, az áfa-törvény mellékletének kiegészítésére és a magánszemélyek jövedelemadójáról szóló törvény módosítására vonatkozó indítványokat, a családi pótlék, a gyes, a gyed minimumának, valamint a nyugellátás további emelésére vonatkozó indítványt, a VSZ Politikai Tanácskozó Testületébe meghatalmazott kijelöléséről szóló indítványt, a pornográfia és szennyirodalom nyilvános terjesztésének tilalmát szorgalmazó népi kezdeményezést.

Napirendre tűzték továbbá a házszabály módosítását, az ez évi vagyonpolitikai irányelvekről szóló határozattervezetet, és ezzel összefüggésben az Állami Vagyonügynökség ügyvezető igazgatójának megválasztásáról, az ügynökség ideiglenes költségvetéséről és az ügyvezető igazgató illetményéről szóló javaslatokat, az MNB beszámolóját a pénzügyi helyzetről, a pártok, társadalmi szervezetek és egyesületek devizaellátásáról szóló határozattervezetet, az ideiglenes vizsgálóbizottságok jelentéseit, az Állami Számvevőszék jelentését az MSZP vagyonvizsgálatáról, továbbá interpellációk és kérdések, illetve személyi javaslatok szerepelnek a programban.

Ezután elsőként a családjogi törvény módosításáról döntöttek a képviselők.

A szavazás során a parlament – a már elfogadott módosításokkal együtt – 312 igenlő, 7 nem szavazattal, 11 tartózkodás mellett elfogadta a házasságról, a családról és a gyámságról szóló – korábban már többször módosított – 1952. évi IV. törvény módosításáról szóló javaslatot.

A csjt március 1-jén lép hatályba.

A testület személyi kérdést is tárgyalt: Balsai István, az Országos Választási Bizottság tagja lemondott e tisztségéről, mivel az MDF országos listáján jelöltként indul a választáson. Helyébe Németh Jánost, az ELTE tanszékvezetőjét választották meg.

Ezt követően a képviselők megszavazták azon javaslatot, hogy együttesen tárgyalják a Magyar Köztársaság alkotmányának módosításáról, valamint a Magyar Köztársaságban élő nemzeti és nyelvi kisebbségek országgyűlési képviseletéről szóló törvényjavaslatokat. A törvényjavaslatot Kulcsár Kálmán igazságügyminiszter terjesztette elő.

A beszámoló feletti vitában elsőként *Nagy József* (Baranya m., 6. vk.) a jogi, igazgatási és igazságügyi bizottság képviselője elmondta, hogy a bizottság vitájában – amelyet egyébként nem tudott befejezni – egyetértés mutatkozott abban, hogy ilyen törvényre szükség van. Abban már eltértek a vélemények, hogy a beterjesztett javaslatok jó megoldást jelentenek-e vagy sem. A bizottsági ülésen résztvevő nemzetiségi érdekképviseletek bírálták a törvényjavaslatot, nagyobb számarányú képviseleteket kértek. Kifogásolták a delegálás kijelöléses módszerét is, mert szerintük antidemokratikus és politikai hiba, ha nem az érdekeltek választják képviseletüket. Egyetértés mutatkozott abban, hogy a zsidóközösség azon része, amely nemzeti kisebbségnek tekinti magát, szerepeljen a törvényjavaslatban felsorolt kisebbségek körében.



Dr. Kulcsár Kálmán ismerteti előterjesztését

Az elnöklő Fodor István bejelentette, hogy több képviselő is módosító indítványt nyújtott be, ezért a törvényjavaslatot általános és részletes vitára bocsátotta, amelyben felszólalt: Tóth Károly (országos lista), Horváth Jenő (Budapest, 1. vk.), Tamás Gáspár Miklós (Budapest, 14. vk.), Mezey Károly (Szabolcs-Szatmár-Bereg m., 18. vk.), Filló Pál (Budapest, 18. vk.), Juhász Ferenc (Budapest, 62. vk.), Roszik Gábor (Pest m., 4. vk.), Peják Emil (Budapest, 56. vk.), Mándity Marin (országos lista), Szabó Kálmán (Budapest, 36. vk.), Schőner Alfréd (országos lista), Bognár József (országos lista), Rózsa Edit (Csongrád m., 3. vk.), Márk György (országos lista), Ördög Ferenc (Zala m., 7. vk.), Vona Ferenc (Pest m., 16. vk.).

Mivel több képviselő nem jelentkezett felszólalásra, az elnök lezárta a törvényjavaslat általános vitáját, s a törvényjavaslatot részletes vitára bocsátotta, amelyben felszólaltak: Bánffy György (Budapest, 4. vk.), Nagy Gyula (országos lista), Zsidei Istvánné (Heves m., 5. vk.).

A részletes vita lezárása után a jogi, igazgatási és igazságügyi bizottság véleményezte a vitában elhangzott módosító javaslatokat. Ezekről azonban csak szerdán határoznak, egységes szerkezetben a másik két, alkotmánymódosítást igénylő törvénnyel.

Ezt követően Kovács Mátyás, a honvédelmi bizottság előadója fűzött rövid kiegészítést a Magyar Néphadsereg nevének megváltoztatásáról szóló törvénytervezethez. (Az új elnevezés: Magyar Honvédség.) A vitában senki nem kért szót; a döntés, mint az iménti esetben, alkotmánymódosítással jár, ezért másnapra marad.

Ezután Király Zoltán terjesztette elő a köztársasági elnök közvetlen választására vonatkozó törvényjavaslatát. Az általános vitában szót kapott: Tamás Gáspár Miklós (Budapest, 14. vk.), Hámori Csaba (országos lista), Karvalits Ferenc (Zala m., 1. vk.), Varga Lajos (Pest m., 26. vk.), Maróthy László (Békés m., 13. vk.), Lékai Gusztáv (Hajdú-Bihar m., 13. vk.). A részletes vitában nem kívánt hozzászólni senki.



Dr. Nagy József, a jogi bizottság vezetője beszél

Az elhangzottakra Király Zoltán válaszolt. Határozathozatal – mivel ez a harmadik alkotmánymódosító javaslat – szerdán várható.

A következő napirend a családi pótlék teljes körűvé tételéről szóló törvényjavaslat volt, amelyet Csehák Judit szociális és egészségügyi miniszter terjesztett elő. A szociális és egészségügyi bizottság véleményét Moravcsik Ferencné ismertette.

Az általános és részletes vitában felszólalt: Tóth Istvánné (Bács-Kiskun m., 11. vk.), Vassné Nyéki Ilona (Pest m., 1. vk.), Ördög Ferenc (Zala m., 7. vk.).

A felvetésekre Csehák Judit válaszolt. Az Országgyűlés a törvényjavaslatot elfogadta.

A következő napirend az oktatási törvény módosítása volt; ehhez Glatz Ferenc művelődési miniszter fűzött szóbeli kiegészítést, a kulturális bizottság álláspontját Fehér Tibor ismertette.

A képviselők megkezdték a törvényjavaslat vitáját. Szót kapott: Gágyor Pál (Budapest, 13. vk.), Soltésznė Pádár Ilona (Szabolcs-Szatmár-Bereg m., 8. vk.), Földy Ferenc (Borsod-Abaúj-Zemplén m., 18. vk.), Szigethy Dezső (Győr-Sopron m., 14. vk.), Biacs Péter (Budapest, 30. vk.). A tervezet feletti vitát szerdán folytatják.



A baranyai képviselők a padsorokban

Laufer László felvételei

Ne legyünk megtűrtek

(Munkatársunk telefonjelentése)

Többszöri halasztás után, már a finisben került sor a Magyar Köztársaságban élő nemzeti és nyelvi kisebbségek országgyűlési képviseletéről szóló törvényjavaslat vitájára. Réger Antal, képviselő, a Magyarországi Németek Szövetségének alelnöke nem élt a hozzászólás jogával. Vajon miért?

— Mert ellene nem akartam, mellette pedig nem tudtam igazán kiállni. Szeretném azonban előrebocsátani, hogy minket, a nemzetiségek országos listán megválasztott képviselőit az a vád érhet, hogy ily módon akarjuk képviselőségünket átmenteni. Ezt szeretném magamról elháritani, mert én az MSZP színeiben indulok a választáson. Visszatérve a kérdésre: semmi olyasmit nem tudok jó lelkiismerettel megszavazni, ami kilóg a magyar jogrendből. A mostani törvényjavaslat mellett jogi-szakmai érvet aligha lehet találni, maga az igazságügyminiszter is morális-politikai indokokkal érvelt. Ezt bizonyította számomra a vita néhány hozzászólója is, akik szerint az elfogadást, a határokon túli magyarság érdekeit indokolják, illetve a törvényjavaslat elutasitását a határokon túl elitélően fogadnák. Egy ilyenfajta politikai megközelitéssel én nem értek egyet.

A legjobb az lenne, ha — megfelelő jogi előkészités után — rábíznánk a következő országgyűlésre a törvényalkotást. Egy nemzetiségi kamarát is el tudnék képzelni, de ehhez kétkamarás parlamentre lenne szükség, ami most nem megoldható. Ezért én — átmeneti megoldásként — támogatom a nemzetiségek parlamenti képviseletét, ők tanácskozási és javaslattételi joggal vennének részt az új parlament munkájában, ugyanakkor hangsúlyozom annak fontosságát, hogy ne legyenek megtürtek.

— On, mint az egyik legnépesebb — 200—220 ezer fős — nemzetiség képviselője menynyire ragaszkodik az arányos képviselethez?

— Helyesnek tartanám, de nagy kérdés, hogyan állapitsuk meg a nemzetiségi lakosság pontos létszámát? Évtizedekre van szükség ahhoz, hogy vállalják a nemzetiségi létet, hiszen túl közeli még az az idő, amikor a magyarországi nemzetiségek szinte mindegyikét meghurcolták és megalázták. Egyetértenék egy objektiv felmérással, de kivihetetlennek tartom. A képviseletre viszont szükség van, mert bár a pártok és a mozgalmak felajánlották támogatásukat nemzetiségi képviselőjelöltek számára, ez már eleve valamiféle kötöttséget jelent, nem nemzetiségiként kerülne be, bár azt is képviselhetné. Emellett a jövőben nem kijáró, hanem profi képviselőkre lesz szükség, törvényhozókra és politikusokra. Számomra a fő kérdés az, hogyan lenne megoldható, hogy a nemzetiségeknek mint kollektivóknak legyen fő hivatású képviselőjük. Most végül is elfogadom ezt az átmeneti megoldást, de azzal a reménnyel, hogy a pártok törik majd a fejüket, vajon a következő választójogi törvényben hogyan lehetne ezt jobban megoldani.

S. G.

Vagyon-elszámolás

(Munkatársunk telefonjelentése)

Február 25-e volt a vagyonelszámolásról szóló ivek beküldésének határideje. Dr. Márton János e bizottság tagjaként mire számit?

– Szerdán reggel lesz az első érdemi ülésünk, ahol már át tudjuk tekinteni, hogy ezek a nyilatkozatok hány embertől érkeztek, milyen részletes a kitöltés, és hogy a bizottság a további munkáját miképpen végzik a szakemberek, például az APEH segitségével. Ez utóbbi – mivel 1980-ban még nem létezett – nem tud a teljes időszakról információt adni.

– Mivel azonban a nyilatkozattételre kötelezettek hivatalba lépésük idején nem voltak kötelesek vagyonukról nyilatkozni, nehéz viszonyitani. Tudnak-e majd valamennyire is reális képet adni?

– Rendőrségi, bírósági vagy nyomozói feladatokat semmiképpen sem szeretnénk ellátni, hiszen a bizottságnak elsősorban politikai feladata van, másra nem is vállalkozunk.

– Mikorra várhatók a bizottsági munka első eredményei?

– Mivel több száz nyilatkozat átnézéséről van szó, s ezen a héten hozzá se tudunk fogni, talán március közepén már többet tudunk.

S. G.

A megbízatás

(Munkatársunk telefonjelentése)

Dr. Csehák Judit miniszterasszony az ülésszak első napján nemcsak közérdekű előterjesztése miatt került az érdeklődés középpontjába, hanem azért is, mert megtudtuk: két hónapig fizetés nélküli szabadságon lesz, mert fontos megbizatást kapott az ENSZ Egészségügyi Világszervezetétől. Ennek részleteiről érdeklődtünk.

– A feladat – amely nagyon érdekes, szakmailag izgalmas – nem elsősorban a miniszternek szól, hanem az orvosnak, a szakembernek, és erre büszke vagyok. Arról van szó, hogy a mostani kelet-európai folyamatokkal egy új helyzet jött létre, nagy a tömegmozgás, a migráció, a gazdasági korlátok felszabadulásával sok a vendégmunkás, új, környezetpusztító technológiák valósulhatnak meg, ezekben az országokban az AIDS már nemcsak nyugatról, hanem keletről is terjedhet, változik a járványügyi helyzet, a kábitószer is új fenyegetettséget jelent, már nemcsak tranzitország vagyunk, hanem célország is. Új helyzet van tehát, ezért az az európai egészségügyi stratégia, amelyet 1978-ban alapoztak meg, és 1984-ben módosítottak, áttekintésre és átdolgozásra szorul. Ezt már tavaly novemberben javasoltuk a regionális igazgatónak Koppenhágában. Most szakbizottságok dolgoznak, az összesitett elgondolásokat áprilisban egy magasabb szintű szakbizottság elé kell terjeszteni. A cél, hogy azt kidolgozzuk: hogyan kell ebben az új helyzetben viselkedni, mit kell tenni. A munkát május elején be kell fejezni, a megbizatásom tehát két hónapra szól.

– Ha most mérleget kellene készitenie, hogyan érzi: mit sikerült megvalósitania miniszterként, és mit nem?

– Úgy érzem, hogy azok az intézkedések, amelyeket aláirtam – a sok kritika ellenére is – egy korszerűbb egészségügyi ellátást alapoznak meg Magyarországon. Elkezdtünk valamit, sokszor nagyképűen úgy érezzük, hogy ez visszafordithatatlan, és hogy ezt korszerű módon lehet folytatni.

– Tehát nem keserű szájizzel utazik el.

– Nem, egyáltalán nem. Jó volt csinálni, izgalmas, embert próbáló feladat, a sok keserű vesződség mellett is. Sok jó munkatársra találtam, sok támogatóra és szövetségesre. Ha az eredmények ma még nem látszanak is, azt remélem, hogy tiz–tizenöt év múlva, ha a szakemberek, a politikusok, a közvélemény visszatekintenek, pozitivabb megitélésre számithatunk.

S. G.

24 ÓRA A NAGYVILÁGBAN

Bevezetik az elnöki kormányzást a Szovjetunióban

Az elnöki kormányzás bevezetéséről döntött kedden este a szovjet parlament. A Legfelsőbb Tanács a sorsdöntő lépést névszerinti szavazás útján, szavazattöbbséggel hozta meg. Az elnök megválasztása valamint a szovjet alkotmány ilyen értelmű módosítása céljából az LT döntése értelmében március 12–13-ra összehívják a népképviselők rendkívüli kongresszusát.

Az elnöki rendszer bevezetésére vonatkozó javaslatot Vlagyimir Kudrjavcev akadémikus, neves alkotmányjogász terjesztette elő. Az elnöki kormányzás bevezetését a végrehajtói hatalom elégtelenségével indokolta. Mint mondotta, a kollektív államfői testület nem bizonyult elég hatékonynak, amikor gyors döntésekre volt szükség.

Az állam egységét megtestesítő elnök legfőbb feladata a törvények megvalósításának figyelemmel kísérése. A javaslat szerint az elnököt maximum kétszer ötéves periódusra népszavazással választanák több jelölt közül. Kudrjavcev ugyanakkor azt indítványozta, hogy a jelenlegi helyzetre való tekintettel kivételesen a népképviselők kongresszusán a testület mandátumának lejártáig, azaz négyéves időtartamra válasszák meg az első elnököt.

A tervezet előterjesztését követően heves vita bontakozott ki. A felszóló népképviselők többsége az ország súlyos helyzetére tekintettel támogatta az elnöki rendszer mihamarabbi bevezetését.

Velihov akadémikus, népképviselő szerint az elnök által megtestesített erős végrehajtói hatalom nélküli lehetetlen a Szovjetunió bel- és külbiztonságát szavatolni.

A délutáni vitában is élesen különbözött az elnöki rendszer híveinek és a fenntartásokat hangoztató, lényegében ellenzékként működő régióközi képviselőcsoportnak a véleménye. Többük szerint az elnöki rendszert csak a köztársasági parlamentek belegyezésével volna szabad bevezetni.

A vitát Mihail Gorbacsov zárta le. Egyebek közt hangsúlyozta, hogy az elnöki intézmény bevezetése a reformok meggyorsítását, a demokrácia védelmét, és a szövetségi rendszer forradalmi átalakítását szolgálja. Mint mondotta, meg kell erősíteni a végrehajtói hatalmat, hogy érvényesülhessenek a törvények.

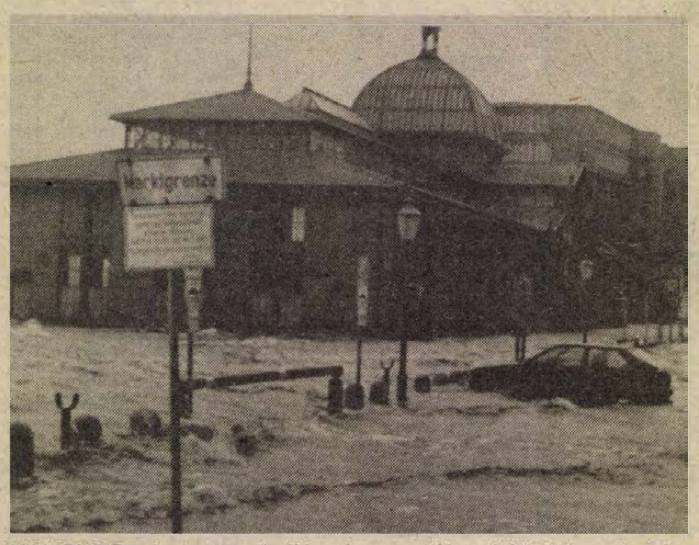

HAMBURG: A tenger hullámai mosták a kikötőváros halpiacát február 26-án, amikor hatalmas erejű szélvihar söpört végig Nyugat-Európa északi részén. A természeti csapás az NSZK-ban hat emberéletet követelt. MTI-telefotó

*

Magyar lépés a Romániába küldendő könyvek ügyében

Mint ismeretes, a román oktatási minisztérium február 13-án a Rompress útján nyilatkozatot tett közzé. Az állásfoglalás fellép bizonyos, Magyarországról Romániába juttatott magyar nyelvű könyvek és tankönyvek ellen, amelyeket a valóság meghamisításával vádol, és Románia területén nemkívánatosnak nyilvánít. A magyar Külügyminisztérium lépéseket tett az ügy tisztázására. A megkeresésre a román minisztérium illetékes vezetője nem tudott megnyugtató magyarázattal szolgálni.

Szokai Imre külügyminiszter-helyettes bekérette a budapesti román ügyvivőt, és nyomatékosan kérte, hogy a román fél vonja vissza a minden jel szerint ismételten dezinformáción alapuló nyilatkozatát, s ennek nyomán a magyar nyelvű könyvek bevitelének korlátozására hozott adminisztratív intézkedést. Felhívta a figyelmet arra, hogy az intézkedés ellentétes a helsinki záródokumentum elveivel, a bécsi megállapodás előírásaival.

*

-ţ- *PRÁGA: Tiltakozó felhívásban ítélte el a csehszlovákiai magyarság kulturális szervezete, a CSEMADOK az országban tapasztalható újkeletű, szélsőséges nacionalista és faji megnyilvánulásokat. A felhívást kedden egyszerre tette közzé a pozsonyi Új Szó és a szlovákiai kommunisták lapja, a Pravda.*

-ţ- HAMBURG: Hét kelet-európai kulturális személyiség kapta az idei Herder-díjat. Mint kedden Hamburgban bejelentették, az 1990-es kitüntetettek: Vizkelety András magyar filológus, Liviu Calin román író, Bronislaw Geremek lengyel történész, Arisz Konsztantinidisz görög építész, Dejan Medakovics jugoszláv művészettörténész, Virginia Paszkaleva bolgár történésznő és Adriena Simotova cseh festőnő.

-ţ- *MOSZKVA: A helyzet normalizálódása nyomán két órával csökkentették kedden Dusanbéban a kijárási tilalom időtartamát. A tadzsik köztársaság legfelsőbb tanácsa elnökségének döntése értelmében a kijárási tilalom este 11 és reggel 5 óra között van érvényben, s ezentúl a helyzet alakulásától függően a város katonai parancsnoka is módosíthatja az előírásokat.*

Václav Havel elutazott Moszkvából

A korábban szokásos protokolltól némileg eltérő, zsúfolt programot bonyolított le kedden, hivatalos moszkvai látogatásának második napján a csehszlovák államfő.

Václav Havel villásreggelin fogadta Jelena Bonnert – a nemrég elhunyt Andrej Szaharov feleségét – és a csehszlovákiai bevonulás elleni, 1968. augusztus 25-i Vörös-téri tüntetés néhány résztvevőjét. A csehszlovák államfő ugyancsak moszkvai látogatásának második napján tisztelgett Andrej Szaharov Nobel-békedíjas tudós és politikus sírja előtt.

Václav Havel hivatalos programjának részeként a déli órákban találkozott és alapos eszmecserét folytatott a szovjet parlament külügyi bizottságának tagjaival.

A délutáni órákban a moszkvai kulturális minisztériumban Havel részt vett azon a tiszteletére rendezett összejövetelen, amelyen többek között Nyikolaj Gubenko kulturális miniszterrel, Jevgenyij Jevtusenko költővel, Mihail Satrov drámaíróval, Elem Klimov filmrendezővel, Csingiz Ajtmatov íróval, Bulat Okudzsava költővel találkozott.

Václav Havel kétnapos moszkvai látogatását befejezve kedd este elutazott a szovjet fővárosból. Havelt Anatolij Lukjanov, a Legfelsőbb Tanács elnökének első helyettese búcsúztatta a vnukovói kormányrepülőtéren.

KÁRPÁTI FERENC ROMÁNIÁBA UTAZOTT

Kárpáti Ferenc honvédelmi miniszter Victor Stancalescu vezérezredesnek, Románia nemzetvédelmi miniszterének meghívására kedden hivatalos, baráti látogatásra Bukarestbe utazott. Kíséretében van több magyar katonai vezető.

Az egynaposra tervezett munkalátogatás alapvetően – a két szomszédos ország formálódó kapcsolatainak részeként – a magyar és a román hadsereg közötti együttműködés továbbfejlesztését, a katonai vezetők közvetlen kapcsolatfelvételét szolgálja.

*



MANAGUA: Daniel Ortega gratulál az ellenzék elnökjelöltjének Chamorro asszonynak, aki megnyerte a február 25-i nicaraguai elnökválasztást. MTI-telefotó

Székhelye Pécs, működési területe: Baranya, Tolna, Somogy, Zala

Megalakult a Dél-dunántúli Regionális Kamara

„A fővárosban, a kamarai épület ötödik-hatodik emeletén nem igazán tudják érzékelni a mi gondjainkat. Ezért ha érvényesíteni kívánjuk érdekeinket, akkor itt a régióban kell szoros szakmai szövetségben, egységes gazdasági erőként kiállnunk." Mindezek a gondolatok Pécsett, a Palatinus Szálló dísztermében hangoztak el azon a közgyűlésen, amelyet a Magyar Gazdasági Kamara Dél-dunántúli Bizottsága hívott össze. Nem kisebb céllal, minthogy kimondják az önálló Dél-dunántúli Gazdasági Kamara megalakítását.

Szűcs István, a regionális kamara elnöke rövid értékelést tartott a bizottság 1989. évi tevékenységéről majd a jelenlévő vállalatvezetők a megalakuláshoz szükséges alapszabály-tervezet elfogadásáról döntöttek.

Az egyhangú szavazással elfogadott alapszabály kimondja, hogy a regionális gazdasági kamara (DGK) társadalmi úton létrehozott autonóm szervezet, mely tevékenységét önállóan szervezi. A régió kamarai tagvállalatainak elsődleges kamarai fórumaként működik, felépítésében szövetségi elv érvényesül. Mindazokat a jogokat és feladatokat gyakorolja, amelyek a Magyar Gazdasági Kamara tevékenységi körébe tartoznak. A kamarai funkciókat Baranya, Tolna, Somogy és Zala megyei területén látja el, melyek székhelyén megyei bizottságai, szervezetei működnek.

– A megalakulás utáni időszakban mi lesz a legsürgetőbb feladata a regionális kamarának? – kérdeztük Szűcs István elnököt.

– Vissza kell adnunk a hitet a vállalatvezetők és kollektívák számára, hogy országunk jövőjét a munkapadok mellett végzett tevékenység és munkájuk eredménye fogja meghatározni, nem pedig az ülésezések és a politikai viták parttalan burjánzása. Hogy elhigyjék: termékeik minősége fogja meghatározni versenyképességüket, melyet külső ráhatás, politikai szempont nem befolyásolhat a jövőben.

Balog N.

Például

Szerkeszti: Bozsik László és Pauska Zsolt

KAMATADÓ: JÚLIUSIG VÁRNAK

Fizetni vagy nem fizetni? – a kérdés továbbra is nyitott. Egyvalami biztos csupán: kamatadó ügyben az Alkotmánybíróság úgy határozott, hogy március 12-én, hétfőn 10 órakor nyilvános ülést tart Esztergomban.

Az utóbbi hónapokhoz képest azért úgy tűnik, „alakul" a helyzet. Az OTP vezérigazgató-helyettese például a napokban úgy nyilatkozott, hogy a kamatadót ugyan „begyűjtik", de ha valamelyik ügyfelük úgy határoz, (s ilyen azért elég sok van...) hogy nem hajlandó fizetni a rá vonatkozó összeget, ők nem tehetnek semmit. Illetve csak annyit, hogy az erre vonatkozó információt átküldik az adóhatóságnak.

Az első összegeket február 15-ig kellett befizetni. Az, hogy hányan tagadták meg az átutalást, jelenleg még nem ismert, az OTP most összesíti az adatokat. De vajon mivel jár, ha a takarékpénztárak átküldik az illetékes helyi adóhatóságnak a „renitensek" névsorát? A kérdést Füzi Árpádnénak, a Pécs Város Illetékhivatal osztályvezető-helyettesének tettük fel:

– Ha sor is kerül erre, június végénél előbb semmiképpen sem történik meg. Persze előfordulhat az is, hogy az Alkotmánybíróság egyszerűen megszünteti a kamatadó intézményét... Utasítással egyelőre nem rendelkezünk, tehát nem is foglalkozunk a kérdéssel érdemben, ami azt jelenti, hogy most, ha valaki nem fizeti a kamatadót, semmiféle bántódása nem lehet. Ha az Alkotmánybíróság mégsem szünteti meg a kamatadót, június végén, július elején meg kell kezdenünk az eljárást mindenkivel szemben. A szabályok szerint ez esetben méltányossági alapon részletfizetési kedvezményt is lehet adni, de késedelmi kamatot is kiróhat a hatóság... Egy biztos, ha az illetékes szervek a hátralékok behajtására kötelezik hivatalunkat, akkor 300 forintos behajtási költséget mindenképpen rá kell tennünk a befizetendő összegre.

*

Nem tudunk tanácsot adni. Ha valaki biztosra akar menni, fizesse be a pénzt, legfeljebb – igaz az inflációval csökkentett értékben – visszakapja az összeget. Ha tippelnünk kell, azt mondjuk, nem létezik, hogy az Alkotmánybíróság ilyen nyomás mellett ne törölje el a kamatadót. De ki tudhat manapság bármit is biztosan?...

FÁJ A SZÍVÜNK

A megyei Pedagógiai Intézettől megkaptuk az általános iskolákból gimnáziumokba, szakközépiskolákba és szakmunkásképzőkbe pályázók részletes adatait. Régen keseredtünk már el ennyire az országban tapasztalható aránytalanságok miatt.

Mielőtt néhány adatot ismertetnénk, megjegyezzük, hogy a jelentkezési lapokon első helyen megjelölt iskolától március közepéig, a második helyen megjelölt iskolától április közepéig, a harmadik helyen megjelölt iskolától, (ha szükség van egyáltalán erre) április legvégéig várhatják az értesítést. Sajnos igen nagy az esély arra, hogy több, most végző általános iskolás egyáltalán nem abban a középfokú tanintézményben folytatja tanulmányait, ahova kívánkozna. Az adatok szerint idén 6422-en végeznek Baranya általános iskoláiban, gyakorlatilag ugyanannyian, mint tavaly. Tavaly nyolcszázan nem azokban az iskolákban tanulhattak tovább, ahova leginkább szerettek volna, közülük háromszáz azt választotta, hogy nem folytatja (rögtön) tanulmányait.

Érzelmeink visszafogására és semlegesítésére néhány tényt említünk, kommentár nélkül: Radnóti szakközép, számítástechnikai szak 36 helyre 117 jelentkező, 500-as ipari, női ruhakészítő szakma 34 helyre 119 jelentkező, Leőwey Gimnázium kéttannyelvű orosz szak 36 helyre 19 pályázó. És a fonákja: 506-os ipari 36 tetőfedői helyre 0 (nulla) jelentkező, 113 kőműves helyre 59 jelentkező. És sorolhatnánk, sorolhatnánk az eltéréseket. Vagy kevesebb vagy több a megadott keretszámra. Ez önmagában nem lenne baj, de ha valamennyi esetben ide vagy odabillen a mutató, akkor nagyon félünk, akkor már bűnbakot is kár keresni, akkor már alapvető szerkezeti átalakításokra is gondolni kell. Akkor már azt kérdezzük: mi lesz addig is az éppen nyolcadikat végzőkkel?

HÁNY CÉDULA EGY ÉLET?

A sanzon címe ebben az esetben messze vezet. Lezárult a választás első fordulója, az egyéni választókerületekben az országgyűlési képviselőjelöltek jelöltjei közül Baranyában is sokan megkapták (összegyűjtötték, megszerezték stb.) a szükséges 750 ajánlási szelvényt, mások nem.

A területi választási bizottság kéréssel fordult hozzánk: arra kérik a pártokat és a lakosságot, hogy a náluk lévő, és fel nem használt (a továbbiakban egyébként fel sem használható) ajánlási szelvényeket juttassák el az egyes választási bizottságokhoz. Kérésük oka: a most beérkező és a korábban jött ajánlási szelvényeket így egy helyütt, titkos körülmények között tárolnák és egyszerre semmisítenék meg a választások napján, tehát a személyiségek jogait semmiképpen sem sérthetnék meg.

A területi választási bizottságtól megkérdeztük: becslésük szerint a baranyai választópolgárok közül hányan nem adtak ajánlási szelvényt a választások első időszakában? „Nem tudjuk" — kaptuk a választ, hiszen mindenkinél 750 érvényesig számoltak, akik pedig kevesebbet kaptak a jelölt-jelöltek közül, azoknak nem volt kötelességük ezeket eljuttatni.

Óvatos becslésünk szerint a megye választásra jogosult polgárainak legalább a fele őrzi (szétépte, elhagyta, nem küldte el, elégette stb.) ajánlási szelvényét, reméljük, a március 25-i választásokon többen részt vesznek.

VÁLASZ AZ APEH-TŐL

A Dunántúli Napló 1990. február 27-i számában, a „Például"-rovatban megjelent nyílt levélre az alábbi tájékoztatást adom:

„A munkaviszonyból származó személyi jövedelmek utáni személyi jövedelemadóelőleg-elvonási kötelezettség – a hatályos jogszabályi előírások szerinti összegben és módon – a munkáltatót terheli. Az 1989-ben érvényes, többször módosított 1987. évi VI-os törvény és végrehajtási rendelet alapján a Hunor Kesztyű- és Bőrruházati Vállalat szabályosan járt el, amikor az 1990. január 1. után kifizetett táppénzt idei évi jövedelemnek tekintette. Ennek helytállóságáról a cikk megjelenését követően, célvizsgálat keretében – munkatársaim révén – meggyőződtem.

Az Országgyűlés és a kormány által hozott jogszabályokat sem a vállalatnak, sem az APEH-nek nem áll módjában módosítani.

Téves tehát a dolgozók azon álláspontja, hogy az APEH-intézkedés, továbbá nem felel meg a valóságnak az sem, hogy a kérdéses ügyben az adóhivatalhoz fordultak volna.

Az 1990. évi személyi jövedelemadó-terhek általában nem alakultak kedvezőtlenebbül, hiszen egy viszonylag szűk jövedelmi kategóriát tekintve az adómértékek a múlt évihez képest csökkentek.

Amennyiben a Hunor Kesztyű- és Bőrruházati Vállalat élni kíván a jogszabályban biztosított, göngyölített adóelőleg-levonási lehetőséggel – amely bejelentéshez kötött – a nyílt levélben jelzett probléma kiküszöbölhető. Dr. Gárván János igazgató, APEH Baranya Megyei Igazgatósága."

*

Holnap, úgy gondoljuk, a kesztyűgyári dolgozók véleménye következik.

HÍREK

FEBRUÁR **28.,** SZERDA

Szeretettel köszöntjük névnapjuk alkalmából *ELEMÉR* *nevű kedves olvasóinkat*

A Nap kél 6.28 – nyugszik 17.26 órakor
A Hold kél 7.23 – nyugszik 21.50 órakor

Olvasószolgálat

Hírek, tudósítások, események közölhetők 14.00—16.00 óráig a 15-000 telefonszámon.

Hírszerkesztő: CSUTI JÁNOS

CB-adóvevőnk hívható 14–16 óráig az USB 33-as csatornán.

Ma délelőtt 9–11 óráig panaszügyekben fogad, a 10-053-as telefonszámon DR. DUNAI IMRÉNÉ

Szerkesztőségi hirügyeletes 16—19 óráig a 10-053-as számon REZES ZSUZSA

Finn vendégek Pécsett

Hétfőn délután a megyei tanácson Piti Zoltán tanácselnök fogadta a Janus Pannonius Tudományegyetem Gyakorló Gimnáziuma vendégeit a finnországi Päijät-Häme megyei Hollola kézműipari és népművészeti szakiskolájának tanárait és növendékeit Eliisa Lähtenmäki igazgatónő vezetésével. A Lahti melletti kisvárosból érkezett vendégek az elnöki tájékoztató után bőségesen fogalmaztak meg kérdéseket a házigazdának, elsősorban a megye nemzetközi kapcsolatairól. A finn vendégek a pécsi házigazdáikkal vidám farsangbúcsúztatón vettek részt a Tettye vendéglőben.

●

Jogi tanácsadás

Ma délután 5-től 6 óráig jogi tanácsadást tartunk szerkesztőségünk székházában – Pécs, Hunyadi út 11. sz. alatt. A tanácsadás díjtalan.

Csütörtökön: pártok telefonos fóruma

Három párt képviselői várják az érdeklődő kérdéseket csütörtökön 16 és 18 óra között, a Dunántúli Napló szerkesztőségében a 10-046-os telefonszámon. A Kereszténydemokrata Néppárt, a Magyar Szocialista Munkáspárt és az Agrárszövetség megyei vezetői válaszolnak a telefonálók időszerű felvetéseire.

●

– Segítség idős betegeknek. A pécsbányai kórházban az idős betegek részére közösségi munkában kapaszkodó és pihenő korlátokat alakított ki a szénbányák külfejtési üzemének két dolgozója, Pott György és Kovács János.

– Tűz után nincs könyvkölcsönzés. Nemrég tűz ütött ki a pécsi mozgókönyvtár buszában, ezért most javításra szorul a jármű. Szünetel a kölcsönzés.

– Félórás, csaknem egy kilométer hosszú közlekedési dugó alakult ki tegnap koradélután Pécs belvárosában, a Széchenyi tértől a Konzum alatti részig. Hat hegyi buszjárat vesztegelt és csaknem félszáz jármű szorult a dugóba. Nem találták egy nyugatnémet Ford gazdáját, aki szabálytalanul parkolt a Nádor Szálló előtti részen. Sajnos, ezen a szakaszon – elsősorban a külföldiek – fittyet hánynak a közlekedési szabályokra.

●

Halálozás

Mély fájdalommal tudatjuk, hogy szeretett férjem, édesapám, apósom és drága nagypapánk,
GYURCSÁK MIKLÓS
volt Tüzép telepvezető, siklósi lakos életének 58. évében súlyos betegségben február 21-én elhunyt. Temetése 1990. február 28-án 11 órakor lesz a siklósi temetőben. A gyászoló család.

Mély fájdalommal tudatjuk, hogy felejthetetlen férjem, édesapánk, drága nagypapánk,
SZÁVICS ISTVÁN
nyugdíjas, február 23-án, 64 éves korában elhunyt. Temetése március 1-jén 13 órakor lesz a szentlőrinci temetőben. Gyászolja az egész család.

Mély fájdalommal tudatjuk, hogy szeretett férjem, édesapám, nagyapám, apósom, vejem,
SCHWERTFÖGEL GYÖRGY
volt liptódi lakos 70 éves korában váratlanul elhunyt. Temetése 1990. március 1-jén 14 órakor lesz a liptódi temetőben. A gyászoló család.



Új élelmiszerboltot nyit ma Pécsett, a Marx út 77-ben, egy volt mozgalmi házban a Pannon Kert Kft. A pécsi peremrész kereskedelmi ellátottsága ezzel javul. Fotó: Szundi György

ÜLÉST TARTOTT A MEZŐGAZDASÁGI KISTERMELŐK BARANYA MEGYEI SZÖVETSÉGÉNEK VEZETŐSÉGE

A vezetőség örömmel fogadta, hogy az előzetes tárgyalások alapján a Fogyasztási Szövetkezetek Baranya Megyei Szövetsége az áfészek tagsági körébe tartozó mezőgazdasági kistermelők és szakcsoportok érdekképviseletét szövetségünk keretében kívánja megoldani, az átfedések elkerülése, az összefogásban rejlő erők egyesítése érdekében.

A vezetőség a Szövetség éves közgyűlését 1990. ÁPRILIS 9-RE hívja össze.

A Szövetség részt vesz az Országos Mezőgazdasági és Élelmiszeripari Kiállításon (OMÉK '90).

A Szövetséget a kiállításon az elmúlt évek legjobb eredményt elért kertbarát körei Pécs–Mohács–Szabadszentkirály képviselik.

●

– Tegnap megvolt a farsangtemetés, a mohácsi busójárás utolsó akkordja és az esti órákban a város központi terén elégették a télt és részben a tavaszt is jelképező koporsót, miközben az emberek kólóztak, táncoltak, énekeltek. Ezt megelőzően néhány busó még végigjárta a mohácsi utcákat.

– Már most nyílik a tulipán egy bodai portán, Ihárosi Józseféknél, a Mező Imre 21-ben. Virágdíszben két sárga és egy piros tulipán. Ilyen korai virágzást még nem tapasztalt a gazda.

☎ 15-000

Panaszos telefonok érkeztek szerkesztőségünkbe, melyekből kiderült, hogy a 22-es, 23-as, 25-ös és 26-os buszok megállójában nincs kiírva a menetrend.

A Volántól dr. Kiss Elemér elmondta, hogy egyesek azzal szórakoznak, hogy a megállókban levő táblákat rongálják, azokat letörik. Néhány napja a Volán dolgozói összeszedték a megrongált, kitördelt táblákat, helyükbe újakat fognak állítani pár napon belül.

– Az egyik medencét felújítják a harkányi gyógyfürdőben. Kivitelező a Ganz-Épszer. Nyugatnémet víztisztítót szerelnek fel, lehetőség nyílik a takarékos vízfelhasználásra.

– Lakossági összefogással teniszpálya készült Hosszúhetényben. Több lelkes sportbarát társult, így egy fogorvos, egy faipari mérnök, akik pályázat útján 100 000 forintot nyertek.

– Zárszámadó és tisztségújító közgyűlést tartottak a felsőszentmártoni tsz-ben. Új elnöknek Szilovics Mihályt, az eddigi társadalmi elnökhelyettest és műszaki főágazatvezetőt választották ellenszavazat nélkül. Győri Pál 23 évi elnökség után nyugdíjba vonult. A tsz a tavalyi esztendőt 17,5 milliós nyereséggel zárta.

– Szövetkezetet alapítottak a magángazdálkodók és a háztáji állattartók Királyegyházán. A negyven alapító tag arra törekszik, hogy helyben dolgozzák fel a húst és a tejet, helyben értékesítsék az így kapott termékeket. Létrehozzák az egykori legelőközösséget is.

– Gombaismereti tanfolyamot szervez dr. Vass Anna, tudományos főmunkatárs, mikológus március 6-tól a pécsi Természettudományi Múzeumban. Találkozás 17 órakor a Rákóczi út 64-ben. Ugyanő minden hétfőn, 9–13 óráig gombaismereti tanáccsal szolgál a múzeumban. Telefonja: 15-009.

– A hegyközségiek borversenye. A Turonyi Hegyközség Egyesület borversenyt szervezett. A nevezett 40 minta közül 9 arany, 14 ezüst, 11 bronz elismerést kapott. Az értékelő szakemberek, így dr. Diófási Lajos és Ott Miklós szerint az eredmény jó, pedig a hegyközség szőlőskertjei tavaly rossz évet zártak.

MA

A Magyar Október Párt 16 és 18 óra között tagtoborzó és információs ügyeletet szervez Pécsett, a József A. u. 10-ben. Telefon: 15-318.

Az MSZMP újmecsekaljai 2-es szervezete a Szántó Kovács János u. 1/A-ban várja az érdeklődőket 16 és 18 óra között. Az MSZMP kertvárosi szervezete 9-től 12 és 15-től 18 óráig ügyeletet tart Pécsett, a Németh L. utcai mozgalmi házban. Telefon: 41-563.

A Szocialista Párt Szigeti körzeti irodája Pécsett, az Alajos u. 2/2-ben 16–18 óra között várja az érdeklődőket. Telefon: 20-260. MSZP-ügyeletet tartanak Pécsett, a Lánc utcai mozgalmi házban 13–19 óra között, a Tüzér utcai mozgalmi házban 8–19 óra között, a Tolbuhin úti mozgalmi házban 15–19 óra között, és a Németh L. úti mozgalmi házban 16–19 óra között.

A Raoul Wallenberg Egyesület baranyai–somogyi csoportja Pécsett, a József u. 4-ben 17 és 19 óra között ügyeleti irodát szervez.

A pécsi Zöld Kör várja a panaszok, észrevételek bejelentését Pécsett, a városi tanács 1. emeletén 16 és 18 óra között.

A Szocdemek Baranya megyei választmánya ma, szerdán délután 17 órakor ülést tart a párt Déryné utcai központjában (bejárat az udvar felől). Minden érdeklődőt szeretettel várnak.

– Átadás előtt a felújított fertőző osztály Pécsett, a Megyei Kórházban, ahol a kivitelezést a Bázis végzi 1988. óta. A felújítás értéke több mint harmincmillió forint. Az új részeket szakaszosan adják át, a végleges átadás a nyáron várható. Újdonság, hogy kórtermenként lesz vizesblokk, új elhelyezést kapnak a vizsgáló helyiségek, az orvosok és a nővérek.

– Tíz év után most rendeznek először iskolában nyilvános összejövetelt az imakisközségekbe tömörült pécsi katolikus fiatalok. Összejövetelüknek otthont ad március 3-án, 9.30-tól a Leőwey Gimnázium. Előadást Vigassy Mihály fővárosi pap tart. A megyeszékhelyen 30 imaközösség működik, elsősorban családi házaknál, míg rendszeres összejövetelüket minden hónap utolsó keddjén tartják a Pálos templomban.

KÖZLEMÉNYEK

A Raoul Wallenberg Egyesület baranyai–somogyi csoportja könyvgyűjtő akciót szervez az erdélyi falvak, települések számára. Gyűjtik a magyar irodalom, a családi élet, a szabás-varrás, kertészkedés, barkácsolás stb. témakörökben a könyveket. Az adományokat személyesen szerdánként 17–19 óra között várják vagy postai úton elküldve a 7621 Pécs, József u. 4. Rácz Aladár közösségi ház címre.

A Nyugdíjasok Pécsi Egyesülete a „Soros Alapítvány" segítségével nyugdíjas utazási irodát, valamint nyugdíjas munkaközvetítő irodát szeretne létrehozni. Ezért várják anyagi támogatók segítségét, a 28-375-ös telefonon Traj Ferencnél.

Az Egyesített Egészségügyi Intézmények egészségnevelési csoportja március 2–4. között a domolosi Kastély Szállóban (Szigetvár mellett) háromnapos tábort szervez a fogyókúra és a mozgás jegyében. A kellemes környezetben mindenki kedvére válogathat a különböző sportolási lehetőségek között – úszhat, futhat, szaunázhat, pingpongozhat, túrázhat, kerékpározhat. Az étrend a modern diétás táplálkozásra épül. A mozgás és a diéta mellett csoportos beszélgetéseken vehetnek részt az érdeklődők, ahol tanácsokkal segítik a fogyni vágyókat. Jelentkezni a Dr. Veress Endre úti rendelő egészségnevelési csoportjánál lehet február 28-án és március 1-jén reggel nyolctól délután ötig, és a 15-833-as telefonszámon.

Az érdekelt beruházók és szervezetek országos tervpályázatot írtak ki egy Szigetváron épülő 220–240 szobás gyógyüdülő szálló tervjavaslataira. A pályázati kiírás a Szigetvári Városi Tanács városgazdálkodási osztályán és a Baranya Megyei Tanács építési, közlekedési és vízügyi osztályán vehető át. A pályamunkák benyújtásának határideje május 14.

Szülők iskolája működik Pécsett, a Hajnóczi u. 3-ban az 5-ös számú bölcsődében. A részvétel ingyenes, jelentkezőket a helyszínen várják.

Kismamatorna indul a Dozsóban heti egy alkalommal, két csoportban, a terhességben való előrehaladottság szerint.

A pécsi Ságvári Endre Művelődési Házban a relaxációs nyelvstúdió érdeklődő hallgatói egyetemi hallgató vezetésével március elején háromnapos agykontroll konzultáción is részt vehetnek.

A pécsi Horvát–Szerb Általános Iskola sokácbált rendez március 3-án, 19 órakor az Eszék étteremben. Érdeklődés a 12-657-es telefonon.

Tisztelt orfűi üdülőtulajdonosok! Az Orfűi Községi Tanács V. B. az üdülőhelyi bizottság és a Mecseki Intéző Bizottság március 3-án, szombaton fél 10-kor az Ifjúsági Ház nagytermében fórumot rendez. A fórumra az érdekelteket és az érdeklődőket tisztelettel meghívjuk. Kérjük, hogy akiket érdekel az orfűi völgy jövője, az felszólalásával, javaslatával, megjelenésével támogassa az érte dolgozók munkáját.

Gyorslista

Nyereményjegyzék az 1990. február 26-án megtartott februári hatos lottó tárgynyeremény-sorsolásról. A nyereményjegyzékben az alábbi rövidítéseket használtuk:

A Vásárlási utalvány (4000 forint), B Dacia 1310 TLX típ. személygépkocsira szóló utalvány, C Dacia combi típ. személygépkocsira szóló utalvány, D Szerencseutalvány (30 000 forint), E Vásárlási utalvány (10 000 forint), F Vásárlási utalvány (7000 forint), G Vásárlási utalvány (5000 forint).

A nyertes szelvényeket 1990. március 27-ig kell a totó-lottó kirendeltségek, az OTP-fiókok, vagy posta útján a Sportfogadási és Lottóigazgatóság címére (1875 Budapest, V., Münnich Ferenc u. 15.) eljuttatni.

A hivatalos tárgynyereményjegyzék március 5-től megtekinthető az OTP-fiókokban, totó-lottó kirendeltségekben és a postahivatalokban.

2 008 193 f	2 559 578 e
2 020 446 d	2 608 590 f
2 057 205 e	2 633 096 g
2 130 723 e	2 682 108 d
2 142 976 g	2 743 373 g
2 204 241 f	2 976 180 f
2 216 494 g	2 988 433 f
2 228 747 e	7 276 983 g
2 241 000 g	7 301 489 g
2 253 253 f	7 325 995 e
2 265 506 f	7 338 248 f
2 277 759 g	7 350 501 g
2 290 012 f	7 362 754 f
2 339 024 g	7 411 766 g
2 388 036 g	7 424 019 g
2 400 289 g	7 448 525 g
2 412 542 e	7 460 778 f
2 424 795 e	43 680 646 e
2 437 048 g	43 778 670 g
2 449 301 g	43 790 923 g
2 461 554 d	43 986 971 g

Időjárás

Szerda estig többször változik a felhőzet, futó záporok várhatók. A hegyekben egy-egy hózápor is lehet. Szerdán hosszabb időszakra kisüt a nap. A szél iránya és sebessége is többször változik, viharos széllökésekre is számítani kell. Napközben 9, 14 fokig emelkedik a hőmérséklet.

✲

Kedd reggeli vizállások: Örtilos 50 cm, apadó, 4,0 fok, Barcs 53 cm, áradó, 3,0 fok, Drávaszabolcs 19 cm, áradó, 6,4 fok, Mohács 426 cm, apadó, 6,4 fok.

Egészségügyi szolgálat

KÓRHÁZI FELVÉTELES UGYELETEK

Mindennapos felvételi ügyeletek gyermek belbetegek részére Pécs város: POTE Gyermekklinika. Szigetvár város és járás, a pécsi és a volt sellyei járás: Megyei Gyermekkórház. Gyermeksebészeti, kórházi felvételt igénylő gyermekfülészeti betegek részére páratlan napokon POTE Gyermekklinika; páros napokon Megyei Gyermekkórház, Pécs és a megye egész területéről.

Pécs város lakossága részére felnőtt belgyógyászat: Megyei Kórház III. sz. Belgyógyászata. Sebészet, baleseti sebészet: Megyei Kórház. Égési sérülések: Honvéd Kórház. Koponya- és agysérülések: Idegsebészet. Pécs város és a csatolt községek neurológiai betegeinek felvételét a Neurológiai Klinika, pszichiátriai betegek felvételét a Pszichiátriai Klinika látja el. Szemészeti betegek ügyeleti ellátása 17.00 órától: POTE Szemészeti Klinika. Felnőtt orr-fül-gégészet: POTE Orr-Fül-Gégeklinika.

ÉJSZAKAI KÖRZETI ORVOSI UGYELET

Pécs város felnőtt lakossága részére egy helyen, a Lánc utcai rendelőintézet földszinti ügyeleti helyiségeiben, minden este 7 órától másnap reggel 7 óráig. Telefon: 14-347.

Fogászati ügyelet minden este 7 órától másnap reggel 7 óráig a Lánc utcai rendelőintézet földszinti ügyeleti helyiségeiben, gyermekek részére is. Telefon: 14-347.

Gyermeklakosság részére egy helyen, a Gyermekklinikán, Pécs, József A. u. (bejárat a Bajnok u. felől) este 7 órától másnap reggel 7 óráig. Telefon: 10-938.

ÉJSZAKAI UGYELETES GYÓGYSZERTÁRAK

Pécs, Lánc u. 20. 10/8. sz. gyógyszertár; Pécs, Bajcsy-Zsilinszky u. 23. 10/14. sz. gyógyszertár.

✲

SOS-ÉLET telefonszolgálat díjmentesen hívható a 12-390-es számon este 7 órától másnap reggel 7 óráig.

✲

Nyugdíjas telefonszolgálat jogi, szociálpolitikai, munkaügyi, kertészeti tanácsadások 17—19 óráig hívható a 41-907-es telefonon.

Információk

Közérdekű

A Kossuth téri telefonfülkében jelentős összeget tartalmazó reklámszatyrot felejtettem adópapírokkal együtt. Kérem a becsületes megtalálót, hogy igen magas jutalom ellenében jelentkezzen a 29-398-as telefonszámon.

A TS 6355 típusú, 029001–032999 és 016904–016906 tv-készülékeink néhány darabjánál szállítás és tartósabb üzemeltetés után érintésvédelmi szempontból balesetveszélyes hiba fordulhat elő. Ezért kérjük a fent említett készülékek tulajdonosait, hogy a készüléket haladéktalanul áramtalanítsák és címüket a legközelebbi VIDEOTON szerviznek jelentsék be a tv díjmentes ellenőrzése érdekében. Az említett hiba csak a felsorolt készülékeknél fordulhat elő. Köszönjük együttműködésüket! VIDEOTON Minőségellenőrzési Főosztály.

Áramszünet lesz f. hó 28-tól március 1-ig naponta 7–15 óráig Cserkút község területén.

Áramszünet lesz február 28-án 8–15 óráig Pécs, Sport u., Nyírfa u., Pipacs u., Gyöngy u., Fűzfa u. által határolt területen.

Áramszünet lesz március 2-án 8–15 óráig Pécs, Puskin tér, Dózsa Gy. u., Gyöngyösi István u. által határolt területen.

Áramszünet lesz március 1-jén 8–15 óráig Pécs-Vasas, Szövetkezet u., Liget u., Nevelők u., Puskás Tivadar u., Gubér köz, Iskola köz által határolt területen.

Áramszünet lesz március 6-án 7–15 óráig Pécsett a Magyarürögi úton és a környező dűlőkben.

Útjavítás miatt szerdától lezárják a pécsi Dimitrov utcát a 18. számtól a Hegyalja úti csomópontig. A munka előreláthatólag három hétig tart. A városgondnokság kéri a lakosság megértését.

Rendezvények

Pécsett, a Nevelők Házában, szerdán 14.30 órakor dr. Borhidi Attila egyetemi tanszékvezető tanár előadása lesz „Kelet-Afrika természetvédelmi területei" címmel.

A pécsi Ságvári Művelődési Házban ma 10 órakor a Bóbita Bábszínház előadására kerül sor „Séta az állatkertben" címmel.

„Méhbetegségek, kártevők" címmel méhészelőadás lesz ma 17 órakor Pécsett, a Kórósi Cs. S. u. 1/a-ban.

A Kalevala — a finn kultúra napja. Február 28-án, szerdán 15.00 órakor a Mátyás király utca 15. sz. ház előtt. Megemlékezés, műsor, koszorú elhelyezése Vikár Béla, a finn nemzeti eposz fordítója emléktáblájánál. Közreműködnek a Mátyás király utcai Általános Iskola tanulói és a Liszt Ferenc Zeneművészeti Főiskola hallgatói. Az ünnepély rendezője: Maul Ernőné tanár, a klubvezetőség tagja.

A Mecseki Szénbányák Külfejtési Üzeme felvesz

tehergépkocsi-vezetőket F3, F4-es vizsgával, nehézgépkezelői jogosítvánnyal rendelkező munkatársakat kotrómesteri, dózervezetői munkakörbe (típusvizsga megszerzésére lehetőséget biztosítunk), segédmunkásokat.

Jelentkezés a Külfejtési Üzem munkaügyi csoportján, Pécs, Széchenyi akna.

A kapcsolat európai érdek

Francia rektori küldöttség Baranyában

Egyetemközi együttműködés — képzésben, oktatásban

(Folytatás az 1. oldalról)

Várhatóan jelentősen hozzájárul ehhez az a találkozó, melyen a napokban látták vendégül a pécsi Janus Pannonius Tudományegyetem vezetői a Dél-Franciaországból érkezett rektori küldöttség tagjait: *Charles Zorgbibe* rektort, *Lucien Capellát*, aki az Aix Marseille-i egyetem elnöke, *Jacques Pantalonit*, aki az egyetem fizikai intézetének igazgatója, *Guy Hazael Massieux-t*, a román, szláv, keleti nyelvek igazgatóját, *Janine Bourgninaud-ot*, az elnöki kabinetfőnököt és *Gabriella Guye-t*, a külső kapcsolatok felelősét. A szombaton hazánkba érkezett látogatókat *dr. Ormos Mária*, a JPTE rektora fogadta, de a küldöttség tagjai találkoztak az intézmény egyetemi és kari vezetőivel is. A résztvevők vasárnap egy dél-baranyai kiránduláson vettek részt, melynek során meglátogattak néhány pécsi múzeumot, a siklósi kerámiaműhelyt és a villányi szoborparkot. Hétfőn egyetemközi megbeszéléseket folytattak a Janus Pannonius Tudományegyetemen, melyen a Pécsi Orvostudományi Egyetem is képviseltette magát. A vendégek délután a karok munkájával ismerkedtek, tegnap pedig a mohácsi Kisfaludy Gimnáziumban jártak, ahol a kétnyelvű – francia – képzés tapasztalatairól tájékoztatták őket. A négynapos találkozót egy megállapodás-tervezet összeállításával zárták, ez az együttműködési szerződés hosszabb távra is megfogalmazza az intézmények közötti kapcsolatfenntartás szempontjait.

Zorgbibe úr – aki hazájában az egyik oktatási régió vezetője, és felügyelete, irányítása alá tartozik négy egyetem és háromszáz középiskola – látogatásuk céljáról szólva elmondta:

– A célunk az, hogy meghatározzuk azokat a fő kérdéseket, amelyekben tudományos és oktatási téren is együttműködést tudunk kialakítani. Elsősorban a különféle politikai rendszerek bel- és külviszonyainak tanulmányozására gondoltunk, ez interdiszciplináris terület, a munkában részt vehetnek jogászok, közgazdászok, politológusok, történészek, nyelvészek is. Ezentúl szeretnénk fejleszteni a meglévő klasszikus módszereket: a diákok, oktatók cseréjét.

Tervezzük régiónkban egy olyan nyári egyetem összehívását, mely nyitva lesz a kelet-európai diákok számára is. A mi franciaországi kezdeményezéseink kapcsolódnak az európai közösség oktatók, diákok cseréjét szorgalmazó nemzetközi programjához, a Tempushoz is, mely a brüsszeli koordinációs iroda mellett egy varsói és egy budapesti megnyitását tervezi. Ez egyúttal a két ország oktatási-képzési rendszerének többmillió dolláros támogatását is jelenti.

A négy marseillesi egyetem közül a III. számú elnöke, Capella úr kiegészítésként a francia–magyar kapcsolatok előtörténetéről szólt, elmondta, hogy az egyetem végzi annak az alapítványnak az ügyintézési feladatait, melyet Victor Vasarely hozott létre Dél-Franciaországban, s hogy már 1973 óta fogadtak budapesti diákokat, különösen a természettudományi karokról. A találkozótól a kapcsolatok kiterjesztését és hivatalossá válását reméli.

– Lehetőséget látok arra, hogy együtt dolgozzunk például a nyelvtanárok képzésének kérdésében, az orvostudomány esetében az immunológiai kutatások területén, vállalatvezetési intézetünk révén a marketing- és menedzserképzésben, felhasználva nemcsak a pécsi egyetem és a mi fakultásaink, intézeteink hasonló működési területeit, hanem a két ország oktatási rendszerében tapasztalt közös vonásokat is.

Hodnik I.

Szocdem választási gyűlés

Legalább százötvenen voltak – zömmel még dolgozó, vagy már nyugdíjas bányászok – hétfőn este a pécsi József Attila Művelődési Központban, ahol Kovács Mózes, a Magyarországi Szociáldemokrata Párt országos vezetőségének tagja, az 1. számú választókörzetben indult képviselőjelölt tartott választási gyűlést.

„Európa velünk van"

Kovács Mózes képviselőjelölt: Vezetni csak az arra alkalmas embereknek szabad!

– Itthon vagyok – mondta *Kovács Mózes*, a gyűlés előtt néhány perccel –, területileg is, az itt élő és dolgozó emberek között is. Magam is bányász vagyok, itt laktam, itt a telkem. Ismernek jól a terület lakói.

– Hány választási gyűlésre számít?

– Hat–nyolcra. És ha azt akarta kérdezni: tudok-e majd a vége felé is újat mondani, igennel válaszolok. Az emberekben, a választópolgárokban rengeteg kérdés, probléma halmozódott fel, ezek természetesen eltérnek egymástól, attól függően, ki hol lakik. Minden városrésznek, minden munkahelynek, minden utcának és minden lakásnak megvan a maga saját gondja... Pártunk ezek megválaszolására, a megoldási javaslataival felkészült.

A nagyterem falán már ott vannak a szocdemek választási plakátjai: „Európa velünk van", „*Petrasovits Anna*, az újrakezdés asszonya", felhívást kapnak az érkezők a kamatadó befizetése ellen, s Kovács Mózes rövid bevezetője után hegyesen és okosan fogalmazott – ahogy azt a bányászoktól megszoktuk – kérdések sokasága következett.

Az elhangzott válaszokból elsőként egy lényeges dolgot emelünk ki: Kovács Mózes bejelentette, hogy – s ez a szocdemek múlt szombati országos értekezletén hangzott el – a párt a továbbiakban munkáspártként működik, a bérből, fizetésből élők, a nyugdíjasok érdekeit felvállalva, képviselve. Elhangzott az is: nem ígérhetik azt a szociáldemokraták, hogy amint hatalomra jutnak, azonnal magas béreket és nyugdíjat kapnak az emberek. Ígéret az utóbbiak esetében viszont: 20 százalékkal emelik a létminimum fölé.

– Nem lesz a pártunk szándéka szerint inkvizíciós eljárás a volt rendszer hatalombirtokosai, vezetői ellen – válaszolta az egyik kérdésre a képviselőjelölt –, ám azoknak bíróság elé kell állniuk, akik bűnös mulasztásokat követtek el, akik harácsolásokra használták fel hatalmi monopóliumukat. Vezetni a jövőben csak az arra alkalmas embereknek szabad.

Felvetődött az is: a lassan a parlamentbe jutó pártok közül a szocdemek terveznek-e valamelyikkel koalíciót?

– Igen. Magyarországon ma nincs kormányzóerőt jelentő párt. Az SZDSZ, a FIDESZ és a Független Kisgazdapárt lehet partnerünk, személyes véleményem szerint az utóbbi pártot tekintve lenne az országot nézve a legnagyobb haszna a koalíciónak. Nem vagyunk hajlandóak viszont együttműködésre az MSZMP-vel, az MSZP-vel és az MDF-fel.

Mészáros A.

Hivatásos határőrizet



Utolsó bevonulás: 1993

A Minisztertanács 1988. májusi határozata értelmében: 1995-ig a sorállományú határőröket fel kell váltani hivatásosokra. A pécsi határőrkerület parancsnokságának tegnapi sajtótájékoztatóján Lovász József ezredes, kerületparancsnok és Krizsán Attila ezredes, a BM. Határőrség osztályvezetője ismertette azokat az elképzeléseket, amelyek a hivatásos határőrizetre történő átállás helyi feladatait képezik.

Mint Krizsán Attila elmondta, jelentős szervezeti átalakulás előtt áll a határőrség. A turizmus fejlődésével egyre inkább a határforgalom ellenőrzése kerül előtérbe, védelmi jelleggel szemben. Ennek megfelelően gyorsítják az utasok áthaladását a határátkelőkön. A jogi és igazgatásrendészeti ismeretekkel felvértezett hivatásos állománytól udvariasabb, kulturáltabb kiszolgálást várhatunk el.

A pécsi kerülethez tartozó határőrzési, forgalomellenőrzési, rendfenntartási feladatokat eddig 13 őrsön, 4 forgalomellenőrzési ponton, illetve 5 határátkelőn végezték. A teljes átállás után, 1994-ben az őrsök száma 5-re csökkenne (Barcs, Sellye, vagy Vajszló, Siklós, Beremend, Mohács).

Lovász József elmondta, hogy megkezdték a határ menti elektromos jelzőrendszer lebontását, illetve a nyomsávokat is felszámolták, a közel 60 hektárnyi területet felajánlották a helyi gazdaságoknak.

Mohácson 1990. végére áttérnek a hivatásos határőrizetre, létrehozzák az első baranyai kísérleti őrsöt. A létszámcsökkentés miatt feleslegessé vált épületet a határőrség a mohácsi dr. Marek József Mezőgazdasági Szakközépiskolának adta át.

Az átállás után a határőrség költségei egyharmaddal csökkennének a jelenlegihez viszonyítva, míg az állomány létszáma negyedére csökkenne. A feleslegessé vált eszközökkel, gépekkel, épületekkel a kerületparancsnokságok szabadon gazdálkodnak.

A határőrség 1991 augusztusában térne át a 12 hónapos sorkatonai szolgálatra, illetve 1993 februárjára tervezik az utolsó bevonultatást.

Hajdu Zs.

Megyei pártélet

A DEMISZ megyei elnöksége tematikus ügyeletet tart közérdekű, napi politikai témában Pécsett, a Rét u. 4-ben csütörtökönként 16 és 19 óra között. Telefon: 15-221.

A Független Kisgazdapárt mohácsi szervezete felvette a kapcsolatot a Mohácsi Biokultúra Klub képviselőjével, Gombár Józseffel.

A Kereszténydemokrata Néppárt Pécs Baranyai szervezete kiemelt feladatának tekinti a megyében élő nemzetiségiek képviseletét, érdekeinek védelmét, a második világháború után meghurcolt, kitelepített, megfélemlített és tulajdonától megfosztott magyarországi németség erkölcsi és anyagi rehabilitálásáért. Értesítéseket, leveleket Ursprung János címére kérik. 7632 Pécs, Laki l. u. 1. Telefon: 41-108.

Az MSZMP Komló városi koordinációs bizottsága ügyeletet tart munkanapokon 14 és 17 óra között a volt városi pártbizottság 6-os szobájában.

A Magyar Függetlenségi Párt baranyai szervezete nevében Fóris Béla és az SZDSZ mohácsi ügyvivője Máté Balázs bejelentette, hogy ők és pártjuk nem vesznek részt a március 15-i közös ünneplésen.

A Zöld Párt mától a Lánc utcai Mozgalmi Házban tartja összejöveteleit szerdánként 13 és 19 óra között. Telefonon a 12-516 és a 13-160-as számon hívhatók, üzenetek hagyhatók.

Választás

Wekler Ferenc (Faluszövetség) ma 18 órakor Erzsébeten mutatkozik be választóinak.

Pap András — Magyar Demokrata Fórum — ma 16 órakor Pécsett, a Hunyadi út 20-ban, majd 18.30 órakor az 1-es Gyakorló Iskolában választási fórumot tart.

Dr. Heindl Péter (SZDSZ, FIDESZ) ma 17.30 órakor Drávaszabolcson a Fenyves sörözőben, 19 órakor Siklóson a kultúrházban találkozik a választóival.

Puch László (Szocialista Párt) ma 19.30 órakor Szajkon, a művelődési házban ismerteti választási programját.

Werner József (SZDSZ) ma 18.30 órakor Geresdlakon, a volt pártházban programismertető beszédet mond. Dr. Molvay László (SZDSZ) választási gyűlést tart ma 17.45 órakor Somogyhatvanban, 19 órától Somogyapátiban.

Andrásfalvi Bertalan (MDF) ma 18 órakor Berkesden, a művelődési házban választási beszédet mond. Dr. Biró Ferenc (MDF) Óbányán ma 18 órakor várja az érdeklődőket. Krebsz János (MDF) ma Kovácshidán 18 órakor, Drávaszerdahelyen 19 órakor választási beszédet mond. Kapronczai József (MDF) ma 18.30 órakor Bükkösdön a sportkörklubban várja választóit.

Fekete Gedeon (SZDSZ) Bodolyabéren a kultúrházban ma 16 órakor, Magyarhertelenden a művelődési házban 18 órakor várja a választókat.

Paizs József (független jelölt) ma 18.30 órakor Drávakeresztúron falugyűlésen vesz részt.

Dr. Iglói Zoltán (Hazafias Választási Koalíció) ma 18 órakor Hirden, a Latinka S. utcai művelődési teremben várja a választópolgárokat.

A Független Kisgazdapárt két képviselőjelöltje tart ma 18 órakor választási gyűlést. Galbáts András Pécsett, a Gesztenyés u. 17-ben, a volt Zalka Művelődési Házban, míg Bőgner Miklós a pellérdi volt gazdakörben.

Dr. Varga Levente (SZDSZ) ma 18 órakor Pécsett, a Caflisch cukrászdában várja a választópolgárokat.

Az MDF kertvárosi csoportja választási irodájában Pécsett, a Varsány u. 20-ban páros hétköznapokon 17 és 19 óra között fogadja az érdeklődőket.

„A Szocdemek országos elnöke, dr. Angyal Ottó tisztelettel megköszöni mindazon választópolgárok bizalmát, akik ajánlócédulájukat a jelöltek nevére a Magyarországi Szociáldemokrata Pártnak adták, s ezzel indulásunkat a választásokon lehetővé tették."

A Magyar Demokrata Fórum szigetvári választási irodája — Kossuth tér 17. — minden nap 16 órától 19 óráig szeretettel várja az érdeklődőket. Telefon: 70/12-624. A választási irodában minden hét keddjén dr. Kapronczay József, a körzet MDF országgyűlési képviselőjelöltje fogadóórát tart.

Monostori Antal (Kereszténydemokrata Néppárt) képviselőjelölt ma, 18 órakor a szederkényi kultúrházban „A keresztény út" címmel előadást tart.

Terv készül Pécs környezetvédelméről

Hogy egészségesebben élhessünk

Kevés résztvevővel tartotta meg tegnap szokásos félévenkénti tájékoztató ülését az Egészséges városok-mozgalom operatív bizottsága. A Pécs város készülő egészségtervéhez eddig megtett lépésekről adott tájékoztatóban elhangzott, hogy az Egyesített Egészségügyi Intézmények alapdokumentumot készít a város egészségügyi viszonyairól, a szükséges intézkedésekről, környezetvédelemről és a szociológiai háttérről. Ezt összevetve a zágrábiak már korábban elkészült egészségtervével szeretnék elkészíteni a pécsi tanulmányt is. Addig is április 7-re (egészségügyi világnap) városi akciókat szerveznek, mivel úgy gondolják, a lakosokban nem tudatosult kellőképpen, hogy létezik Pécsett ilyen jellegű mozgalom. Az akció egyetlen nagyszabású pontját a belvárosból való teljes forgalom-elterelés és légszennyezettség-mérés jelentette volna, összehasonlítva az így kapott adatokat az egyébként tapasztalhatókkal. A választások másnap tartandó második fordulója miatt azonban „kényes időpont"-indokkal leszavazták, és későbbi időpontra tették át ezt az ötletet. Helyette várostakarítást, egészségnevelési és sportprogramokat rendeznek.

A továbbiakban szó esett a stockholmi egészséges városok-szimpóziumon való részvételről, az egészséges városok magyar nemzeti hálózatáról, valamint az augusztusban a WHO égisze alatt Pécsett rendezendő egészséges városok nyári egyetem szervezési munkálatairól.

Pataki V.

A Független Kisgazdapárt sajtótájékoztatója

Felelős gazdatudattal

Rendkívül érdekes és izgalmas sajtótájékoztatót tartott tegnap Pécsett – amelyen részt vett Csirke Ernő megyei elnök mellett Nagy Ferenc, a párt országos alelnöke is – a Független Kisgazda-Földmunkás és Polgári Párt baranyai szervezete. Érdekes volt, mert a választadók – közöttük a kisgazdák megyei országgyűlési képviselőjelöltjei is – bepillantást engedtek a párt múltjába, ami a robbanásszerű sikerektől az erőszakos szétzúzáson át a reménytelen újjáébredésig terjed, s izgalmas, mert programjuk ismertetésével – amelyről részletesebben holnapi számunkban olvashatnak majd – egy gazdasági és erkölcsi arculatát tekintve merőben új Magyarország képét vázolták fel.

A megyében 2500 tagja van a Független Kisgazda Pártnak, s a létszámuk napról napra emelkedik. Most már a pártnak van Baranyában a legtöbb tagja.

A párt szervezetéről *Kádár Géza* megyei alelnök adott tájékoztatást:

– A növekvő létszám, növekvő szervezési feladatokat is hárít ránk. Úgy tűnik, a decentralizáció elkerülhetetlen, hamarosan létrehozzuk szervezeti alegységeinket a volt járási székhelyek mindegyikében. Baranyában 92 községben már van, további 10–12-ben most van alakulóban alapszervezetünk.

Dr. Timotly István képviselőjelölt ehhez hozzátette:

– Ami igaz öröm számunkra: ma már ott tartunk, hogy a községek keresnek fel bennünket, mikor megyünk el már hozzájuk is, alakítjuk meg ott is az alapszervezetet, s ez azt jelenti, hogy a Független Kisgazdapárt valóban alulról jövő kezdeményezések révén terebélyesedik, erősödik.

Abban, hogy a párt története folyamán többször is az egész világ érdeklődését kiváltó iramban volt sikeres, Csirke Ernő megyei elnök szerint elsősorban a vonzó programja játszott fő szerepet. Tőle kérdeztük: mi a különbség a párt nevében is szereplő kisgazdák, illetve a parasztok között?

– A paraszt osztályhelyzetét jelent, egy életmódot. A kisgazda már rendelkezik politikai tudattal is, képzett és jól gazdálkodó birtokos paraszt. Ennek a rétegnek az „újjáteremtése" a párt egyik célja, csíráját pedig törekvésének a háztáji gazdaság jelenti.

Természetesen felvetődött a sajtótájékoztatón a kisgazdapárt és a nagyüzem kapcsolata. *Galbáts András* képviselőjelölt:

– Mi nem akarjuk a nagyüzemeket feloszlatni. Célunk viszont az 1948-as államosítások revíziója, mert az 1947-es tulajdonviszonyokhoz szeretnénk visszatérni. Nem kártalanítani akarunk – erre nincsen pénz –, a tulajdont akarjuk visszaadni, mert az megvan.

Nagy Ferenc országos alelnök:

– Pártunk agrárkoncepciója a magángazdaságokra, a magánvállalkozásokra épül. Azokra a kisgazdákra, akik szilárd erkölcsi és anyagi alapon élnek, dolgoznak, s ily módon szolgálnak a nemzet javára. Az erkölcsi alap: a keresztény világnézet.

M. A.

Felvételre keresünk

egy érettségizett, szerbhorvátul beszélő alkalmazottat, műszaki cikket árusító üzletünkbe.

Jelentkezni lehet: ERTL Technika üzletház, Pécs, Lenin tér 6.

A PLASTEX IPARI SZÖVETKEZET

termelési osztályvezetőt keres felvételre

Gépészmérnöki végzettséggel, legalább 5 éves szakmai gyakorlattal. Műanyag-feldolgozásban jártas jelentkezők előnyben. Jelentkezés: önéletrajzzal, Pécs, Déryné u. 35. sz.

Pécsi körkép

Mit kell tudni a munkanélküli-segélyről?

Sokan érdeklődtek a munkanélküli-segéllyel kapcsolatos szabályokról. Schmidt Károly Pécsett, (Széchenyi tér 9.) dolgozó munkaügyi szolgáltató iroda vezetője eljuttatta hozzánk a munkájukat meghatározó dokumentumokat. Ezek alapján kezdtük meg a múlt heti Pécsi körkép rovatunkban a munkanélküli-segéllyel kapcsolatos tudnivalók ismertetését. Most folytatva a sorozatot, arról tájékoztatunk, hogy miként folyósítják a segélyt.

MIKOR SZÜNIK MEG, VAGY SZÜNETEL A FOLYÓSÍTÁS?

Meg kell szüntetni a munkanélküli-segély folyósítását, ha a jogosult

– munkaviszonyt, vagy más kereső foglalkozást létesít, vagy egyéb olyan jövedelemre tesz szert, amely a mindenkori minimális bért eléri (erről köteles a közvetítőhelyet értesíteni),

– neki felróható okból nem tesz eleget a közvetítő szervvel való együttműködési kötelezettségének, a közvetítő szerv által felajánlott, megfelelő munkahelyet, vagy átképzési lehetőséget nem vállalja el, illetve a munkaviszony létrejötte magatartása miatt meghiúsul,

– öregségi, rokkantsági, vagy baleseti rokkantsági nyugdíjra jogosultságot szerez,

– olyan képzési lehetőséget fogad el, melynek során anyagi támogatásban részesül és a támogatás mértéke a munkanélküli-segély összegét eléri,

– foglalkoztatását szövetkezeti tagsági viszonya keretében ismét biztosították.

Szüneteltetni kell a munkanélküli-segély folyósítását, ha a jogosult

– terhességi-gyermekágyi segélyben, gyermekgondozási díjban, illetve gyermekgondozási segélyben részesül,

– előzetes letartóztatásba kerül, illetőleg szabadságvesztés büntetését tölti,

– sorkatonai szolgálatot teljesít.

A SEGÉLY ÖSSZEGE ÉS A FOLYÓSÍTÁS IDEJE.

A munkanélküli-segély három éven belül 365 naptári napra folyósítható.

A munkanélküli-segély összege függ

– a jogosult átlagkeresetétől,

– az utolsó munkaviszony megszűnésének módjától és

– az igénybe vett munkanélküli segélyezés időtartamától.

A segély mértéke az átlagkereset 50–70 százaléka, amely a feltételektől függően az alábbi:

A munkaviszony megszűnésének munkakönyvi bejegyzése	A munkanélküli segély összege az átlagkereset %-ában, a folyósítás	
	180. napjáig	181. napjától
munkaviszony megszűnt	70	60
felmondás a dolgozó részéről	65	55
kilépett	60	50

A munkanélküli-segély bruttó összegének felső határa a mindenkori minimális bér háromszorosa. Szezonális jellegű foglalkoztatás esetén a munkanélküli-segély összege megegyező az előzőekben meghatározottakkal, legfeljebb azonban a mindenkori minimális bér.

KI JOGOSULT A SEGÉLYRE?

A munkanélküli-segélyre való jogosultságot az igénylő kérelme alapján a közvetítő szerv állapítja meg.

A közvetítő szerv határozatával szemben előterjesztett jogorvoslati kérelmet másodfokon a megyei tanács v. b. munkaügyi feladatot ellátó szakigazgatási szerve bírálja el.

A jogerős másodfokú határozat –, amennyiben az a munkanélküli-segélyre való jogosultság iránti kérelmet elutasítja, vagy a folyósítás megszüntetéséről rendelkezik – bíróság előtt megtámadható.

A munkanélküli-segély folyósításának kezdő napja –, jogosultság esetén, –, az illetékes közvetítő szervnél, a „Munkanélküli segélykérelem" kitöltését követő első nap.

A szükséges iratok: érvényes személyi igazolvány, munkakönyv (MIL-lappal, adólappal), munkáltatói igazolások.

A munkanélküli-segély folyósításáról, valamint az azt terhelő levonások átutalásáról havonta utólag, a közvetítő szerv intézkedik.

A munkanélküli-segély a magánszemélyek jövedelemadójának alapját képezi, és abból nyugdíjjárulékot, személyi jövedelemadót és a dolgozót terhelő tartási díjat, valamint a tévesen kifizetett munkanélküli-segélyt kell levonni.

Legközelebb a munkanélküli-segéllyel kapcsolatos társadalombiztosítási ellátásokról tájékoztatunk.

Megjegyezzük: a munkanélküli-segély feltételeit, dolgozók jogosultságait, kötelezettségeit a 114/1988. (XII. 31.) MT. számú rendelet 1989. január 1-jétől határozza meg.

Határidők!

A Városgondnokság közli: engedély nélkül bontotta fel a közterületet a DDGáz az Engels út 12. szám előtt, a Nagykozári út 0 +050 kilométer szelvényében akadályozzák a forgalmat a burkolaton tárolt földdel.

Nem állította helyre a burkolatot az Engels út 259. szám előtt a Mélyépítő Gmk. (Katics József közös képviselő). Január 31-re, a Táltos út 5. szám előtt a Kubik Gmk. (Szentpéteri János) február 15-re, a DDGáz a Felsővámház utca–Csillag út csomópontban – gáz hibaelhárítás – február 19-re, a Táltos út 22. szám előtti járdát, a Tolbuhin út–Hegedűs Mihály utca csomópontban, a Marx út 122. számnál, a Bajai Lakásszerviz, a pécsbányatelepi út–Bazsó ab. megállónál a Mecseki Szénbányák Szolgáltató Üzeme – Komló az úttestet engedély nélkül bontotta fel.

Engedélyek büfékocsikra és pavilonokra

A hatóság is igyekszik a vállalkozókat segíteni

Mind a mai napig érvényes volt egy tanácsi tiltás, miszerint nem engedélyezték a büfékocsik telepítését városképi szempontokra hivatkozva, mondván ezek az árusítóhelyek ellepik Pécset.

Dr. Szőke Zsuzsa, a városi tanács vb-hivatalának műszaki osztályvezetője viszont maga is megelégelte az ellentmondásos helyzetet, ugyanis nagy az igény a vállalkozásra, és eddig ezt éppen a hatóság korlátozta. Egyre többen kényszerülnek újrakezdésre, és könnyen belátható, hogy egy büfékocsi telepítése az egyik legegyszerűbb vállalkozás.

A hivatal műszaki osztálya, az építési és közlekedési osztály, valamint a Városgondnokság nem kevés vita árán végül megegyezett, hogy kidolgozzák az engedélyezések lehetőségeit. Bármily furcsa, a tiltások egyértelmű megfogalmazásával több engedélyt tudnak majd kiadni.

Mindenekelőtt, ahol nem lehet büfékocsit elhelyezni: a történelmi belvárosban, a parkolókban, ott, ahol a forgalmat, vagy a biztonságos közlekedést akadályozza, ahol a környező lakóházakban élőket zavarja, ahol az OÉSZ tiltja, ahol a városképi – műemlékvédelmi szempontokat sérti. Viszont az érdekelt hatóságok, valamint a KISOSZ máris talált a városban hét helyet, ahova minden további nélkül engedélyezhetik a büfékocsik elhelyezését. Érdemes tehát jelentkezni mindazoknak, akik eddig elutasító határozatot kaptak az igénylésükre. Dr. Szőke Zsuzsa azt is ígéri, hogy ezeket a helyeket már kompletten – a különböző közmű és egyéb nyilatkozatokkal együtt ajánlják, míg a vállalkozó által felkutatott és engedélyezhető helyekre ezeket neki kell beszerezni. Arra felhívjuk a figyelmet, hogy a Köjál ugyanolyan szigorúan bírálja el ezeket az elárusítóhelyeket, mint a hasonló profilú üzleteket.

A pavilonok telepítését is szabályozták: törekednek arra, hogy más célú felhasználásig, tehát ideiglenes telepítésre ne kerüljön sor. Az arra alkalmas területeket eladják és állandó jellegű épületek telepítését engedélyezik.

Egy mondattal visszatérve még a büfékocsikra: érdemes lenne felülvizsgálni a korábbi végrehajtó bizottsági határozatokat is. A parkolókban tiltják minden más tevékenység gyakorlását – a Szalai András útiban például, ahonnan a büfékocsinak rövidesen el kell vonulni, pedig valós piaci igény van ott rá. Ugyanakkor, amennyiben valamelyik cég bérbe adja a területét – a lakosnak ez gyakran nem különíthető el a közterülettől –, akkor az ottani elhelyezéshez nem kell hatósági engedély. Ez pedig igazságtalan azokkal szemben, akik hiába várnak erre az engedélyre.

Reménykedjünk abban, hogy ez a liberálisabb hatósági munka a piacra bízza, hogy hol élnek meg a vállalkozók.

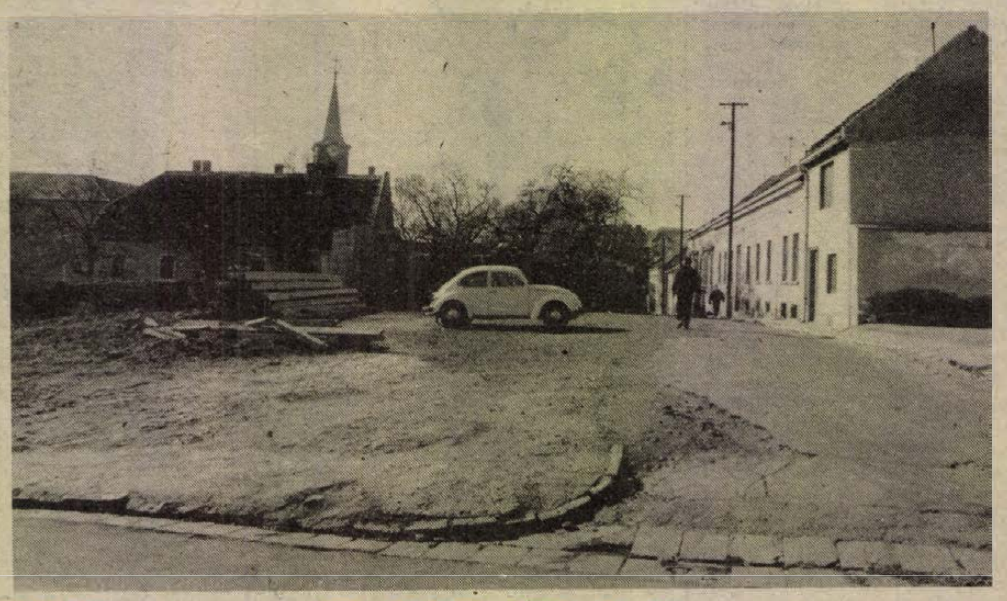

Városvédő őrjárat

A régi Budai Külváros utcáit járván egyre több felelőtlenséggel is találkozik az ember, amikor az amúgy is nem rózsás állapotokat az ott élők, az arra járók tovább tetézik nemtörődömségükkel, felelőtlenségükkel. Nem jó ugyanis, ha a bontással, szanálással amúgyis teletűzdelt városrészben ők is rontják a helyzetet. Természetesen megvan a felelőssége azoknak a hivatalos szerveknek, akik hagyják idáig fajulni a helyzetet, örömteli viszont, ha a felszólításra hajlandók tenni a helyzet javításáért.

Az Ágota utca végén, ahol a Felsőhavi utca siet le a Havihegyről, közel a megvalósuló átszelő útvonalhoz mindkét részen üres házhelyek, egyik felén építőanyagok vannak fölhalmozva. Ezen a sarkon a legutóbbi időkig nagy szeméthely „viritott", üdvös dolog volt ezt megszüntetni a Városgondnokság részéről, mivel nem „csábít" már újabbak odahordására – remélhetőleg!

CSERNUS FERENCNÉ, VAJGERT GYÖRGY, DR. VARGHA DEZSŐ, VEDRÖDI ZSOLT

Lakbériroda a Kossuth téren

Felemelt lakbérek – ellentételezések

A lakbéremelésekkel párhuzamosan a Minisztertanács rendeletet hozott azoknak a támogatására, akiknek a felemelt lakbér kifizetése megélhetési gondokat okoz. Országosan ez a rendelet 300 000, míg Pécsett 21 200 szociális bérlakást érint. Az már ma látszik, hogy Pécsett a bérlőknek legalább 50–60 százaléka jogosult a támogatásra, de nyilvánvalóan többen igénylik majd . . .

Nem tudni, valaha, valaki kiszámítja-e mennyi megy a kasszába a felemelt lakbérekből, és mennyit visz el az ellentételezés? Ugyanis már ennek a postázása is olyan szép summa, ami feltételezi, hogy többet veszítenek rajta a rendeletalkotók, mint a nyereség. Ugyanis a felemelt lakbért mindenkinek ki kell fizetni, míg a rászorultak máshonnan kapják a tavalyi és az idei lakbérük közötti különbözetet. Sokan ezért is megkérdőjelezik ezt a rendeletet.

A rendelet azonban él, és nagyon fontos, hogy az érintettek tisztában legyenek a tennivalókkal. Nos, az ellentételezést a tanács vb-hivatalának családvédelmi és egészségügyi osztályán kell igényelni. Az ott hozott döntés alapján fizeti a tanács pénzügyi osztálya a támogatást.

Dr. Grünwald Anna, a városi tanács vb-hivatalának családvédelmi és egészségügyi osztályának vezetője kapta a feladatot, amely igen nehéz erőpróba lesz, azért is, mert ez a munka meghaladja az amúgy is a legnagyobb ügyfélforgalmat bonyolító hatóság erejét, mindenképpen a hivatal egészének gondja kell, hogy legyen.

Mindenekelőtt, a PIK megkezdte az új lakbérek közlését, amelyen az is rajta van, ki jogosult a támogatásra, és mellékeltek egy igénylőlapot, valamint jövedelemnyilatkozatot is. Remélhetőleg ezt mindenki megkapja, akit érint, ha nem jogosan reklamálhat. Ezzel a közléssel kell megkeresni a hivatalt, lehetőleg személyesen. Aki postázza az igénylését, mindenképpen adja fel a PIK-értesítőt, és a nyilatkozatokat is. Március 1-jétől lakbérirodát nyitnak a hivatal Kossuth téri központjában, ahol kizárólag ezekkel az ügyekkel foglalkoznak (hétfőn és szerdánként 8-tól este 6-ig, míg más munkanapokon 8-tól 4-ig), segítenek a gondozási központok is, elmennek azokhoz, akik ágyhoz vannak kötve, illetve fel lehet keresni őket tanácsért, vagy a nyilatkozatok kitöltése miatt. A pécsi Nyugdíjas Egyesület is fogadja az ügyfeleket és segítséget ígér, minden kedden és csütörtökön délután 2-től 5-ig, a megyei népfront Geisler Eta utcai székházában.

A lakásbérlők április 20-ig adhatják be az igényüket és az 1989-es, valamint a felemelt lakbér közötti különbözetet visszamenőleg is megkapják, amennyiben erre jogosultak.

Remélhetőleg a PIK-értesítők pontosak, és mindenki megkapja, hiszen hangsúlyozzuk, a felemelt lakbért be kell fizetni. Azt már tudjuk, hogy az útmutató egyik pontja hibásan tájékoztat: a rokkantságot ugyanis nem az OOSZI igazolásával, hanem a rokkantsági nyugdíjat megállapító határozattal, illetve a nyugdíjszelvénnyel lehet bizonyítani.

Azoknak, akik magánszemélyeknél bérlők, a tulajdonosok közlik az új lakbért, és a tulajdonos kötelessége a PIK-nél az igénylőlapot beszerezni.

Nagy körültekintésre és megértésre lesz szükség a következő hetekben, mert a rendeletnek is vannak vitás pontjai – a végrehajtásáról pedig még nem rendelkeztek – és félreértések is várhatók: például a jövedelemnyilatkozatba bele kell számítani a családi pótlékot, a segélyeket is, míg nem tartozik a támogatási körbe a felemelt vízdíj összege, ami szép summa, hiszen az országban a pécsiek fizetik a legtöbbet.

Egy pécsi polgár véleménye a garázsüzletről

– *Szőke László* (Kálvin u. 7.) a legutóbbi Pécsi körképben „Furcsa garázsüzlet?" címmel megjelent íráshoz fejti ki véleményét. Ajánljuk az érdekeltek figyelmébe:

Elöljáróban el kell mondanom, hogy elvben teljes mértékben egyetértek *Rostás Béla* azon kijelentésével, hogy a garázsok építőinek térítés nélkül adják át az általuk jelenleg is bérelt garázsokat.

Mi a Kálvin u. 1. sz. alatt építettünk egy hat férőhelyes garázst 1979-ben és az akkor érvényes tanácsi rendelet alapján a bekerülési összeg – kisipari egységárgyűjtemény alapján összeállított számla szerint – 75 százalékát bérbeszámítási jog alapján havonta érvényesítettük (tehát nem az akkori forgalmi értékről volt szó). Ez a bérbeszámítás a mi esetünkben garázsonként 15–20 ezer forintot jelentett, vagyis ennyibe került a tanácsnak egy garázs.

A közelmúltban a PIK felszólított bennünket, hogy megvásárolhatjuk az általunk épített és bérelt garázsokat. A garázsok forgalmi értékét 170 ezer forintot 70 százalékáért, plusz 29 750 forint áfa felszámításával ajánlották fel megvásárlásra. Ez garázsonként 148 750 forintot jelent.

Ha figyelembe vesszük, hogy az építők már eleve nem érvényesíthették a bekerülési összeg 25 százalékát (5–8 ezer forintot), akkor 10 év után készpénz esetén kb. 110 ezer forintért, a 35 évi részletfizetési „könnyítéssel" pedig több, mint 215 ezer forintért jutnak saját munkájuk gyümölcséhez.

A PIK felelősségét csak az irreálisan magas forgalmi érték meghatározásában látjuk, hiszen olyan épületekről van szó, amelyre 10 év során egyáltalán nem költött, csak bérleti díjat számolt el.

Rovatszerkesztő:
Gáldonyi Magdolna

Képviselőjelöltek a megyei listán

Hazafias Választási Koalíció

1. DR. KULCSÁR KÁLMÁN



Erdőtelken született 1928-ban, ötgyermekes tanítócsalád legidősebb fiaként. 1950-ben szerzett jogi és politikai tudományi doktori oklevelet. Az igazságügyi szervezetbe került dolgozni, a Legfelsőbb Bíróságon betöltött bírói állásából 1956. december 11-én, a statárium bevezetése után lemondott, mert nem látta biztosítottnak a lelkiismerete szerinti bíráskodás lehetőségét. Ezután a tudományos munkássággal foglalkozott, tudományos fokozatokat szerzett, akadémikus, az MTA főtitkárhelyettese egészen 1988 júniusáig, amidőn igazságügyi miniszterré választották.

1963 és 70 között Pécsett, az Állam- és Jogtudományi Karon oktatott, 1970-től mind a mai napig az ELTE egyetemi tanára, a jogszociológiai tanszék vezetője. 1989-ben Pécsett, a Janus Pannonius Tudományegyetemen díszdoktorrá avatták.

A Hazafias Népfront országos elnökének 1989-ben választották meg.

2. DR. IGLÓI ZOLTÁN



Tolnanémedin, hétgyermekes vasutascsaládban született. Bölcsészdoktori diplomáját követően „emberemlékezet" óta újságíró, több éve a Magyar Távirati Iroda pécsi szerkesztőségét vezeti. 1956 óta pécsi belvárosi lakos. Semmilyen pártnak nem volt tagja, bár mindig érdekelte a politikai közélet, a politika helyett inkább a társadalmi közéletet választotta, így egy esztendővel ezelőtt ő kezdeményezte Pécsett a Magyar–Román Baráti Kör megalakulását a két szomszéd nép megbékélése érdekében.

3. FRANKOVICS GYÖRGY



1945-ben született, egyetemi adjunktus, a Hazafias Népfront Baranya Megyei Elnökségének tagja. Oktatóként, újságíróként, rádiósként rendkívül sokat tett a szerb–horvát–szlovén anyanyelvű magyar állampolgárok érdekében, korábban a Magyarországi Délszlávok Szövetsége keretében, jelenleg a Horvát Szövetség alapítójaként és vezetőjeként . . .

4. STRASSZER JAKAB



1941-ben született a Bikali Állami Gazdaság közgazdasági igazgatóhelyettese. Mágocson él, a helyi népfrontbizottság vezetője. A Magyarországi Németek Szövetsége országos választmányának tagja.

5. KALÁNYOS FERENC



1946-ban született, a Pannon Volán Vállalat dolgozója, a pécsi helyi közlekedés 3-as autóbuszjáratának népszerű, közismert gépkocsivezetője. A Magyarországi Cigányok Demokratikus Szövetsége Baranya Megyei Szervezetének elnöke. Nős, 6 gyermeket nevelnek.

6. DR. TÓTH JÓZSEF



1940-ben született, egyetemi tanár, a földrajztudományok doktora. A Magyar Tudományos Akadémia Regionális Kutatások Központja főigazgató-helyettese. A Hazafias Népfront Országos Elnökségének tagja, megyei népfrontelnök 1989 óta.

7. B. KÓSA FERENC

1944-ben született Baján. A Budapesti Műszaki Egyetem Villamosmérnöki Karán szerzett egyetemi diplomát. 1967-től mérnöki munkakörökben helyezkedett el. Fő kutatási területe a számítógép fejlesztés, az EGSZI pécsi számító központjának helyettes vezetője 1976-tól, 1977-től a központ vezetője. A Szigetvári Konzervgyár fejlesztési osztályán 1985-től 89-ig dolgozott, ahol ipari folyamatok automatizálásával és számítógép programozásával foglalkozott. Jelenleg a VIDEOTON Computer Leányvállalat szerviz osztályának vezetője. Pártonkívüli.

8. STEINHŐFER KÁROLY

1947-ben született Harkányban. Közel két évtizede a Hazafias Népfrontban dolgozik. Jelenleg 1989. óta megyei titkárként. Az 1970-es évek közepétől több, azóta jelentős mozgalom egyik kezdeményezője volt, így pl.: környezetvédelem, kertbarát mozgalom, fogyasztói érdekvédelem. Másokkal együtt kezdeményezte a Baranya Megyei Faluszövetség életre hívását.

9. TÖRÖK LÁSZLÓ

40 éves élelmiszeripari üzemmérnök vagyok, nős, 2 fiúgyermek édesapja. Élelmiszeripari vállalatnál dolgozom osztályvezetőként. Közéleti tevékenységet a HNF család- és ifjúságvédelmi tanácsában, városi és megyei bizottságában folytatok. A Baranya megyei választási elnökség elnökeként a népképviseleti szervek megújításának törvényessége felett őrködünk. A Hazafias Választási Koalíció jelöltjeként továbbra is hozzá kívánok járulni a gazdasági és politikai modell hazai megújításához és Baranya megye termelési szerkezetének korszerűsítéséhez.

10. KAPUSI TIBOR

36 éves múltam. Pécsett, a Nagy Lajos Gimnáziumban érettségiztem, majd tanári diplomát szereztem. Jelenleg másodéves joghallgató vagyok. Legnagyobb tartalékunk véleményem szerint a hatékony gazdaság és egy humánus társadalom kiépítéséhez, ha a demokratizálódási folyamatban minél előbb kerülnek helyükre a cselekedni tudó legjobbak. A megélt demokráciát tartom igazi értéknek. Társadalompolitikánk középpontjába kell állítani az erőforrásoktól megfosztott család működési feltételeinek biztosítását és a generációs feszültségek feloldását.

11. DR. RUPPERT FERENCNÉ

1950-ben születtem Pécsett. A középiskola elvégzése után a Pécsi Tanárképző Főiskola magyar–orosz szakán, majd az ELTE Bölcsészettudományi Karán szereztem pedagógiai szakon tanári diplomát. Bölcsészdoktori értekezésemet a hátrányos helyzetű gyermekek nevelésének témakörében készítettem és védtem meg. Pártonkívüli voltam és vagyok. 1980. óta tevékenykedem a népfront mozgalomban. Részt veszek a mozgalom országos és megyei bizottságaiban a művelődéspolitikai feladatok kialakításában és végrehajtásában. Meggyőződésem, hogy az alapvető emberi értékek, a korszerű műveltség megújuló társadalmunk fejlődésének fontos alappillére. Az egyetemes és nemzeti kulturális értékek mindenki számára elérhetővé tétele, a művelődés közösségteremtő és meatartó erejének igaz tartalommal való megtöltése számos nehéz, de szép feladat megoldására sarkall.

12. ELTER OTTÓ

1947-ben születtem Hosszúhetényben. A középiskola elvégzése után több bajai és komlói gyárban középvezetőként dolgoztam. 1983-tól vagyok Komló népfront titkára. Nős vagyok, két gyermekem van.

A DN választási melléklete

Kereszténydemokrata Néppárt

1. URSPRUNG JÁNOS



Ibafán születtem 1935-ben. Édesapám földműves volt. A második világháborúban halt meg a fronton. Édesanyám háztartásban dolgozott. Német származásunk miatt 1945-ben minden tulajdonunkat elkobozták és kilakoltattak bennünket. Amíg tanultam, édesanyám napszámosként keresett jövedelméből éltünk. Bányamunkásként a föld alatt dolgoztam a Széchenyi-, István és András-aknán. Technikusként dolgoztam 1954-től 1973-ig. Munkahelyeim a Tokodi és a Miskolci Mélyfúró Vállalat. A Nehézipari Műszaki Egyetem gépészmérnöki karán 1973-ban szereztem diplomát. Jelenleg a Mecseki Ércbányászati Vállalat dolgozója vagyok.

2. MONOSTORI ANTAL



Hatvanhárom éves közgazdász vagyok. Jogásznak készültem, de mivel apámat B-listázták, dolgoznom kellett. 1947-ben nősültem. Feleségem sokác anyanyelvű. Ápolónői gyakorlattal lett háztartásbeli. Házasságunkból öt gyermek született. Sok gondot okozott a rám aggatott „klerikális" jelző. A nagyobb kenyér érdekében vidékre mentem és a mezőgazdaságban helyezkedtem el. Átéltük a szegénység küzdelmét és keserűségét, hiszen egy keresetből kellett megélnie a héttagú családnak.

3. ÓNOZÓ LAJOS

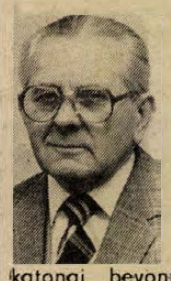

1918. július 31-én születtem Szegeden, földműves-napszámos szülők 12. gyermekeként. Magam is a szüleim foglalkozását folytattam a katonai bevonulásig. 1943-tól köztisztviselő voltam Szegeden. 1944-től ismét katona, majd hadifogoly Miskolcon. 1945 tavaszán kerültem haza, ekkor a Független Kisgazdapárt tagja, majd titkára lettem. 1947-ben országgyűlési képviselőnek jelöltek. Még abban az évben törvényellenesen elbocsátottak állásomból. 1949-ben a helyzet kényszere folytán Komlóra jöttem szénbányásznak. 1971-ben rokkantsági nyugdíjba helyeztek . . . Gyermekkoromtól gyakorló katolikus vagyok. Négy gyermekem van és 10 unokám.

4. LISZKAY TERÉZ



Budapesten 1927-ben születtem, értelmiségi családban. Iskoláimat Pécsett, Marosvásárhelyt és Székesfehérvárott végeztem. 1945-ben érettségiztem. Utána voltam háztartási alkalmazott és mezőgazdasági munkás. 1949-ben gyors- és gépírói oklevelet szereztem. Öt esztendeig budapesti nagyipari vállalatnál dolgoztam, különböző adminisztrációs munkakörökben, majd örökre megutálván az aktatologatást, egészségügyi szolgálatba léptem. Röntgenasszisztensi képesítéssel dolgoztam 25 évet Pécsett, a Munkácsy utcai rendelőben. Most nyugdíjas vagyok.

5. DR. VÖRÖS ISTVÁN

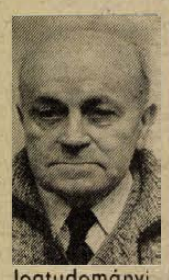

Budapesten születtem 1914-ben. Földműves családból származtam. Kétéves koromtól özvegy édesanyámra hárult a neveltetésem. A Pécsi Egyetem Jogtudományi Karán 1937-ben szereztem diplomát. Részt vettem a második világháborúban. Ügyvédi és bírói vizsgát 1946-ban szereztem. Siklóson voltam ügyvéd. 1950. június 23-án családommal együtt a Hortobágyra deportáltak. Mindenünkből kifosztottak. Csak 1956-ban térhettem vissza. Segédmunkásként dolgoztam, majd 1972-től jogtanácsosként az Alföldön. 1977-ben mentem nyugdíjba.

6. VÖRÖS PÁL

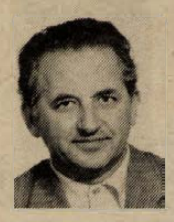

1939-ben Siklóson születtem. A Siklósi Általános Iskola elvégzése után az esztergomi Ferences Gimnáziumba jelentkeztem és ott is érettségiztem 1957-ben. Utána Győrött 4 év teológiai tanulmány következett, majd hazajövetelem után az OTP-nél helyezkedtem el. 1963/64. évben a pécsi közgazdaságiban érettségi különbözetet tettem, így közgazdász, könyvelő, statisztikus képesítést szereztem. Az OTP-től áthelyezéssel a mostani munkahelyemre, a Siklósi Kórházhoz kerültem. A gazdasági hivatalnál gazd. csop. vez. tevékenykedem. Mögöttem van 29 éves munkaviszony. Másodállásban a Siklósi R. K. Egyházközségnél kántori teendőket végzem. Nős vagyok, három lányom van.

7. DR. MATHEOVITS FERENC

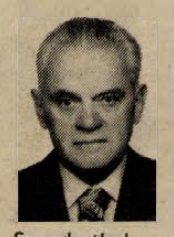

Brassóban született 1914-ben. Apja ügyvéd volt, édesanyja tanárnő. Családja a monarchia összeomlásakor áttelepült Magyarországra. Szombathelyen érettségizett a premontreiek gimnáziumában. Utána a pécsi egyetemen végezte jogi tanulmányait. Pécsi járásbíróvá 1942-ben nevezték ki. A Demokrata Néppárt listáján 1947-ben Pécs város országgyűlési képviselője lett. Ezt megelőzően 1945 őszétől 1946 nyaráig internálták. A későbbiek során is többször volt politikai fogoly: a Mindszenty-per kapcsán 1949 januárjától 1956 októberéig, az 1956-os forradalom feltételezett előkészítő tevékenységéért 1957 júliusától 1958 júliusának végéig internáltként, 1964 januárjától 1974 januárjáig „összeesküvést előkészítő cselekmények kísérletéért".

A Baranya megyei egyéni országgyűlési választókerületek jelöltjei

A jelölt neve:	A jelölt támogató párt(ok), társadalmi szervezet, vagy független
1. számú, Pécs székhelyű választókerület:	
Dr. Andrásfalvy Bertalan	MDF
Galbáts András	FKgP
Dr. Iglói Zoltán	Hazafias Választási Koalíció
Kovács Mózes	MSZDP
Spolár János	MSZP
Dr. Varga Levente	SZDSZ
2. számú, Pécs székhelyű választókerület:	
Dr. Angyal Ottó	MSZDP
Cseresznyés Ferenc	MSZMP
Getto József	SZDSZ
Gyulai Sándor	független
Kaposiné dr. Dunai Mária	Hazafias Választási Koalíció
Kuller József	független
Dr. Marton István	független
Pap András	MDF
Széles Sándor	FKgP
Dr. Szili Katalin	MSZP
Trombitás Zoltán	FIDESZ
3. számú, Pécs székhelyű választókerület:	
Dr. Barth Andrea	FIDESZ
Dr. Bógner Miklós	FKgP
Bretter Zoltán	SZDSZ
Buczó Zoltán	MSZDP
Dr. Gáspár Jenő	Szövetség a faluért, a vidékért
Dr. Mednyánszky Sándor	MDF
Dr. Sipos Béla	Hazafias Választási Koalíció
Ursprung János	Kereszténydemokrata Néppárt
Dr. Vonyó József	MSZP
4. számú, Komló székhelyű választókerület:	
Bischof Antal	független
Fekete Gedeon	SZDSZ
Dr. Hoppa József	MDF
Huszka Gábor	Hazafias Választási Koalíció
Dr. Kiss Huba	MSZP
Dr. Kóbor Gyula	Szövetség a faluért, a vidékért
Lévai József	FIDESZ

A jelölt neve:	A jelölt támogató párt(ok), társadalmi szervezet, vagy független
Ónozó Lajos	Kereszténydemokrata Néppárt
Prohászka István	MSZMP
Szabó József Béla	MSZDP
Szarka Elemér	Agrárszövetség
Dr. Timaffy István	FKgP
5. számú, Mohács székhelyű választókerület:	
Dr. Bíró Ferenc	MDF
Ferencz Miklós	FKgP
Gáspár Gyula	független
Gyurok János	független
Dr. Kövesi Béla	MSZDP
Monostori Antal	Kereszténydemokrata Néppárt
Puch László	MSZP
T. Kovács János	Hazafias Választási Koalíció
Dr. Wekler Ferenc	Szövetség a faluért, a vidékért–Agrárszövetség
Werner József	SZDSZ
6. számú, Siklós székhelyű választókerület:	
Dr. Heindl Péter	SZDSZ–FIDESZ
Dr. Horváth Miklós	Hazafias Választási Koalíció
Krebsz János	MDF
Lázár István	független
Nagy Ferenc József	FKgP
Dr. Simor Ferenc	Agrárszövetség
Szujkó Margit	MSZP
Varkoly Zoltán	MSZMP
7. számú, Szigetvár székhelyű választókerület:	
Fabi József	Szövetség a faluért, a vidékért–Agrárszövetség
Dr. Fekete Mátyás	MSZP
Gerenday István	Nemzeti Kisgazda és Polgári Párt
Dr. Kapronczay József	MDF
Ifj. Kecskeméti Zoltán	MSZMP
Mátis István	független
Dr. Molvay László	SZDSZ
Németh István	Magyar Néppárt
Paizs József	független
Szeghy Sándor	Hazafias Választási Koalíció
Szomor Ferenc	FKgP

A területi listák jelöltjei Baranya megyében

1. sz. lista: HAZAFIAS VÁLASZTÁSI KOALÍCIÓ
Dr. Kulcsár Kálmán, dr. Iglói Zoltán, Frankovics György, Strasszer Jakab, Kalányos Ferenc, dr. Tóth József, B. Kósa Ferenc, Steinhőfer Károly, Török László, Kapusi Tibor, dr. Ruppert Ferencné, Elter Ottó.

2. sz. lista: SZABAD DEMOKRATÁK SZÖVETSÉGE
Ráday Mihály, Dücső Csaba, Bretter Zoltán, Getto József, Matavovszky Iván, Werner József, dr. Zadravecz György, dr. Varga Levente, Szabó Ágnes, Máté Balázs, Fekete Gedeon.

3. sz. lista: KERESZTÉNYDEMOKRATA NÉPPÁRT
Ursprung János, Monostori Antal, Ónozó Lajos, Liszkay Teréz, dr. Vörös István, Vörös Pál, dr. Matheovits Ferenc.

4. sz. lista: FIATAL DEMOKRATÁK SZÖVETSÉGE
Trombitás Zoltán, Lévai József, Szabó Zsuzsanna, dr. Pávai Zsolt, dr. Németh Zsolt, Dávid Zsuzsanna, Tuba Károly, Molnár Mercédesz.

5. sz. lista: FÜGGETLEN KISGAZDA-FÖLDMUNKÁS ÉS POLGÁRI PÁRT
Nagy Ferenc József, dr. Böröcz István, dr. Timaffy István, Bőgner Miklós, Szomor Ferenc, Ferencz Miklós, Galbáts András, dr. Kernya István, Széles Sándor, Ács Lajos, Csábrák János, Haraszti Sándor.

6. sz. lista: MAGYAR SZOCIALISTA PÁRT
Dr. Ormos Mária, dr. Tóth Sándor, dr. Barics Ernő, Gráf József, Czigler János, dr. Cseh Sándor, Hágenthurn József, Papp Gábor, dr. Bernáth József, dr. Menczer Gábor, Vas István, dr. Kisbán Gábor.

7. sz. lista: MAGYAR DEMOKRATA FÓRUM
Dr. Andrásfalvy Bertalan, dr. Bíró Ferenc, dr. Wéber János, Bükkösdi László, Kovács Győző, Ruzsinszky László, Fodor István, dr. Bányai Elek, Staub Ernő, Várbíró Péter, Vörös Miklós, Terjék Tibor.

8. sz. lista: AGRÁRSZÖVETSÉG
Dr. Wekler Ferenc, Fabi József, Tompa György, dr. Simor Ferenc, Szarka Elemér, dr. Villányi Tibor, Varga László, Kovács Sándor.

9. sz. lista: MAGYARORSZÁGI SZOCIÁLDEMOKRATA PÁRT
Nyitray Béla, Szilvási Sándor, dr. Angyal Ottó, Pataki György, Kovács Mózes, Szabó József Béla, Buczó Zoltán, Schön Antal, Szabó Gyuláné Kéki Ibolya, Viszlói Sándor, dr. Kövesi Béla, Klencsár Dezső.

10. sz. lista: MAGYAR SZOCIALISTA MUNKASPART
Dr. Bödő László, Prohászka István, Cseresznyés Ferenc, dr. Jegesy Andrea, ifj. Kecskeméti Zoltán, Varkoly Zoltán, Tőke Gyula, Szalontai István, Tomics János.

Képviselőjelöltek a megyei listán

Magyar Szocialista Munkáspárt

1. DR. BÓDŐ LÁSZLÓ



Az MSZMP Baranya megyei koordinációs bizottságának elnöke. 56 éves, nős, három gyermeke van. Tíz évig fizikai munkásként dolgozott, részt vett az ifjúsági mozgalomban. 1956 után a KISZ függetlenített munkatársa, majd ezt követően nyolc évet a sportmozgalomban dolgozott. Az utolsó munkahelye a szakszervezet volt, ahol különböző beosztásokban 18 évet töltött. Tanárképző főiskolát és testnevelési főiskolát vézett. Sporttörténelemmel foglalkozik, több társával együtt megírta Baranya testnevelésének és sportjának történetét, mely 1987-ben jelent meg. A legfontosabb politikai feladatnak a baloldal egységének létrejöttét és megerősödését tartja, mert csak ebből a helyzetből lehet álláspontja szerint kiállni a dolgozó emberek érdekeinek védelmében.

2. PROHÁSZKA ISTVÁN



A Mecseki Szénbányák komlói gépjármű-részlegének vezetője. A városban közismertségét egykori aktív sporttevékenységének köszönheti, az utóbbi négy évben a KBSK társadalmi elnökeként tevékenykedik. A város és környékének szeretete késztette arra, hogy elvállalja a képviselőjelöltséget. Egyéni indulásához szükséges számú ajánlószelvényeket megkapta, amit ezúton is köszön támogatóinak. Társadalmi munkája elismeréseként jutalmazták a „Komló Városért" kitüntetéssel. Szívügyének tekinti a bányászat helyi jövőjének biztosítását, küzdeni kíván a komlói és szászvári üzemek fennmaradásáért. A valódi, bürokráciamentes helyi önkormányzat híve. A területén fontosnak tartja a közösségi élet feltételeinek biztosítását.

3. CSERESZNYÉS FERENC

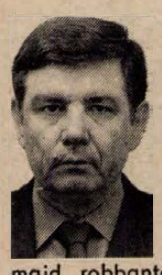

Ötvenegy éves. Iskolái elvégzése után vájártanuló lett Pécsbányán. Tanulmányait továbbfolytatva szerezte meg a bányaipari technikusi végzettséget. Vájárként, majd robbantómesterként dolgozott, különböző munkahelyei után hét évig Komló Zobák-üzem vezetője volt. Négy éve került a Mecseki Ércbánya Vállalat V. számú üzemébe, műszaki titkárként dolgozik. Egyéni jelöltként megszerezte a szükséges támogatást, melyet megköszön választóinak. A megújuló MSZMP politikáján belül a legfontosabbnak azt tartja, hogyan érvényesül majd a bányászok, különösen az ércbányászok érdekeinek képviselete. Személyesen is küzdeni kíván a bányák, azok dolgozóinak jövőjéért. Bízik abban, hogy a nehézségek ellenére a MÉV bizonyítani fogja életképességét.

4. DR. JEGESSY ANDREA



Négygyermekes munkáscsaládban, nehéz körülmények között nőtt fel. Tizennyolc éves kora óta él Pécsett, orvosegyetemi végzettsége után ugyanazon a munkahelyen, a POTE Igazságügyi Orvostani Intézetében dolgozik. Tudományos munkája a társadalmi beilleszkedési zavarok kutatásához kapcsolódik, mindennapi munkájában oktat, a bűnözés, a rokkantság, a baleseti kártérítések, foglalkozási betegségek orvosi vonatkozásaival foglalkozik. Az elesett, segítségre szoruló emberekkel való napi találkozásai vezették a politikához, meggyőződése, hogy a társadalombiztosítási rendszeren, az egészségügyi ellátás reformján csak a legfelső szinten, törvényekkel lehet alapvetően változtatni. Képviselni kívánja a felsőoktatás önállóságát, a kutatás szabadságát.

5. IFJ. KECSKEMÉTI ZOLTÁN



Harmincnyolc éves, nős, háromgyermekes családapa. Első munkahelye a tanácsi munkaterülethez kötődik, majd a sorkatonai szolgálat letöltése után gépkocsivezetőként helyezkedett el, tizennyolc éve a Pannon Volán Szigetvári Üzemigazgatóságánál dolgozik. Köszöni támogatóinak, hogy egyéni jelöltségéhez megkapta a szükséges ajánlócédulákat. Megválasztása esetén képviselni szeretné a dolgozó embereket, a bérből és fizetésből élőket, a nyugdíjasokat és a pályakezdő fiatalokat. Küzdeni kíván azért, hogy minden kétkezi dolgozó a nyolcórai becsületes munkaidő elvégzése után annyi fizetést kapjon, hogy abból tisztességesen megéljen családjával együtt. Szükségesnek tartja, hogy a dolgozó közösségek kapjanak nagyobb beleszólást a vállalatok életébe, a vezetők kinevezésébe, azok prémiuma megállapításába.

6. VARKOLY ZOLTÁN



1954-ben született, a gödöllői Agrártudományi Egyetemen gépészmérnöki diplomát szerzett. Öt éve a sellyei „Ormánság" termelőszövetkezet műszaki főágazatvezetője. Programjának tekinti környezete elmaradott, többszörösen hátrányos helyzetének felszámolását. Támogatni kívánja a szövetkezeti mozgalom megújítását. Véleménye szerint az agrárolló összezárására és nem a szövetkezeti mozgalom felszámolására van szükség. Ezzel együtt le kell törni az ipari árak monopóliumát, fokozatosan megszüntetni a falvak hátrányos helyzetét a városokkal szemben. A gazdasági élet fellendítésével párhuzamban nagyobb gondot kell fordítani a kulturális és művelődési lehetőségek biztosítására. Egyéni jelöltségéhez szükséges támogatás elnyerését köszöni az állampolgároknak.

7. SZALONTAI ISTVÁN

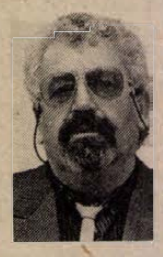

Gyermekéveit Pécs-Gyárvárosban töltötte, a kőműves szakmát tanulta ki, majd kőműves kisiparos lett. A közelmúltig semmilyen párt, szervezet tevékenységében nem vett részt. A megújuló MSZMP-be azért lépett be, mert azt várja programjától, hogy a munkásemberek érdekeit képviseli majd. Mint személyes közreműködő, Pécs azon városrészének feilődésében, ahol felnevelkedett, tapasztalja azt a feilődést, ami az országban is véabement az utóbbi néav évtizedben, nem tudia elfogadni, hogy a politikai életben most mindent hibásnak tüntetnek fel. Sokmindennel ő maga sem értett egyet, ezért a szakmai szervezetétől, a KIOSZ-tól is távol tartotta magát, mert úgy vélekedik, hogy nem képviselte a vállalkozók érdekeit. Azért is szeretne küzdeni, hogy a jövőben a vállalkozói tevékenység elől elháruljanak a kötöttségek.

8. TŐKE GYULA



Gimnáziumi tanulmányainak elvégzése után a Mecseki Ércbányászati Vállalatnál helyezkedett el. A munka mellett elvégezte a bányaipari technikumot. Dolgozott mint csillés, vájár, aknász, jelenleg körletvezető. 1975-től tagja a MÉV vállalati szakszervezeti bizottságának. Pártonkívüli, de egyetért az MSZMP programjával. Fontos politikai feladatnak tartja a dolgozók szociális biztonságának erősítését. A munkások számára a teljesítményeknek megfelelő bérezést, az eredményeknek megfelelő differenciáltság elérését szorgalmazza. Szükségesnek tartja, hogy a közösségek kezdeményezőképessége kibontakoztatásának, aktivitásának szélesítése érdekében a megfelelő társadalmi körülmények megteremtődjenek. Küzdeni kíván a társadalmi megbékélésért.

9. TOMICS JÁNOS



A Mecseki Ércbányászati Vállalat vájára. A szolgáltató üzem föld alatti szállítási üzemánál dolgozik. Az 1985-ös választásokon városi-megyei tanácstag lett. Tevékenységében az önkormányzati munka kiteljesedéséért fáradozott. Tanácskozási központ vezetője a Pécs 13-as központban. Küzdeni kíván a gazdaság közösségi érdekeltségéért, mert véleménye szerint ebben találhatja meg a munkás, a paraszt, az értelmiségi a maga számára a kibontakozási lehetőséget. Nem fogadja el, hogy a jelenlegi válság terheit a dolgozókra, az idősekre, a fiatalokra hárítsák át. Ezért a szociális kérdésekben együtt érez gondjaikkal. Elfogadhatatlannak tartja a bányászat megszüntetését, a munkanélküliség növekedését. Az egyenlő közteherviselés elvét támogatja. Szorgalmazza a teljesítményeknek megfelelő bérezést, az eredményeknek megfelelő differenciálást.

Független Kisgazda-Földmunkás és Polgári Párt

1. NAGY FERENC



Tarthatatlan a kisnyugdíjasok helyzete amellett, hogy őket sújtja legjobban az infláció – az ország tönkretevésében aktív résztvevő állami, párt- és szövetkezeti vezetők tízszeres, 25–30–40 ezer Ft-os nyugdíjat élveznek ahelyett, hogy kártérítést fizetnének a nemzetnek. Ez a helyzet tarthatatlan – ezen a vonalon radikális módosítást fogunk végrehajtani, ha erre megbíz a magyar nép.

Ugyancsak tarthatatlan a fizetésből és bérből élők helyzete. Egyrészt az infláció őket éppen úgy sújtja, mint a nyugdíjasokat – másrészt tűrhetetlen, a munkások és szövetkezeti dolgozók csekély fizetésért dolgoznak, addig egyes vezetők milliós prémiumokat vesznek fel alaptalanul.

Ismét előtérbe kell helyezni az oktatási programot. Minden kis falunak iskolát és olyan körzeti orvost, akinek módja adatik, hogy a kis falvakat is megközelíthesse és munkáját ott is lelkiismeretesen elláthassa.

3. DR. TIMAFFY ISTVÁN



1929-ben Sajóvámoson születtem, erdélyi származású tanítói családból és e faluban nőttem fel. A falusi környezet emlékei és apámnak Pártay Tivadarhoz fűződő barátsága inspirált, hogy a Kisgazdapárthoz csatlakozzam. 1952-ben Pécsett állam- és jogtudományi végzettséget szereztem, ezen belül doktori disszertációmat nemzetközi jogból írtam meg. Pár hónapos bírósági munka után 1953-ban a komlói bányához kerültem, és innen korkedvezménnyel nyugdíjaztak.

A Kisgazdapárt komlói szervezetének elnöke, s az Országos Intéző Bizottság tagja vagyok. Szervezési területem: a hegyháti járás 47 települése. Nem vagyok híve a tsz-ek azonnali „felrobbantásának" – ha a tagok úgy akarják, maradjanak egyben, de bontakozzék ki egy egészséges verseny a magángazdaságokkal.

4. BŐGNER MIKLÓS



Pécsett születtem 1952-ben, pécsi szülők gyermekeként. A katonai szolgálat másfél éve kivételével e városban töltöttem eddigi 38 évemet.

A pécsi egyetemen tanultam a jogi diplomáért, majd tíz évig egy élelmiszerüzem jogtanácsosa voltam. Közben közgazdasági kiegészítő diplomát is szereztem vállalati szervezés-vezetés szakon. Négy éve a Janus Pannonius Tudományegyetemen dolgozom.

A Független Kisgazdapárthoz 1988 decemberében csatlakoztam, és azóta a pécsi szervezet egyik vezetőjeként működöm. Városi értelmiségi létemre három tényező vonzott a kisgazdákhoz:

– a párt múltjának történelmi hitelessége,

– a keresztényi eszmékre való építés kendőzetlen meghirdetése,

– a vidéki kisemberek érdekeinek nyílt felvállalása.

5. SZOMOR FERENC



1944-ben születtem Basalban, 12 holdon gazdálkodó paraszti családban. 1962-ben élelmiszerkereskedelmi szakképesítést szereztem jeles eredménnyel. 1970-től 15–30 fős boltokat, áruházat vezettem 1988-ig, mindig jó elszámolással. Ekkor az alacsony bérért dolgoztatni erkölcstelennek tartottam és munkahelyemen felmondtam. Azóta 10 hektáros víztükrű, saját tavamon társammal, plusz 6 hold földön gazdálkodom. Családos vagyok, 23 éves, főiskolás lányom van. 20 éve egyházi elöljáró vagyok. Az FKgP-nek 1988. november 20. óta tagja vagyok. Célom: független, szabad Magyarország. A szovjet csapatok mielőbbi kivonulása. A magántulajdon elsődlegessége, ehhez kedvező adópolitikát. A föld visszaadását a 47-es jogállapot szerint.

6. FERENC MIKLÓS



1948. július 18-án született Pécsett. Erősáramú villamosipari tanulmányait Pécsett végezte. Állami vállalatnál energiagazdálkodóként és gyártmányfejlesztőként dolgozott. 1972-től önálló kisiparosként folytatta a vállalkozói tevékenységet. Kozármislenyi lakosként jelenleg is vállalkozó. Vallja, hogy a társadalom a jelenlegi mélypontról a magántulajdon elterjedésével, 85–90 százalékos privatizálással és reprivatizálással tudja bajait orvosolni. Sürgős és drasztikus intézkedést kíván a „Magyar Falu" sorsáért. Hiszi, s harcol érte, hogy a jövő útja az 50 fő körüli kisvállalkozásoknak kedvez, ahol a kereskedők, az agrár- és ipari vállalkozók mellett az újonnan létrehozott munkahelyeken a polgárság is megtalálja számítását. Jelszavunk reményében: „Isten, Haza, Család", tenni akar a létbizonytalanság ellen.

7. GALBÁTS ANDRÁS



Alföldi, földből-kereskedelemből élő, római katolikus polgári családból származó, 50 éves üzemmérnök vagyok, jelenleg a HITEKA Pécsi Elektrotechnikai Gyáregységének műszaki ellenőrzési osztályvezetője. A Kisgazdapárt Pécs Városi Szervezetéhez 1989 áprilisában csatlakoztam. A párt tagsága 1989 szeptemberében titkárrá választott. Programomból néhány, fontosnak ítélt gondolat:

Az emberiség sok évszázados harcának eredménye a polgári demokrácia. Biztosan járható út. Egyéb próbálkozást a nemzet már elviselni nem tud.

A gazdaság újjászületéséhez a kiindulás csak a magántulajdon szentségének tudati és tényleges visszaállítása lehet.

A „békés átmenet"-tel a bolsevista hatalom gazdasági kiszolgálói mind jobban visszaélnek. Az ország tönkretevőiből nem tisztességes úton akarnak tulajdonossá válni. Ezt mindenképpen meg kell gátolni.

8. DR. KERNYA ISTVÁN



A Mohácsi-szigeten, Homorúdon születtem. Az általános iskola elvégzése után középiskolai tanulmányaimat a mohácsi Kisfaludy Gimnáziumban folytattam. Ezt követően felvételt nyertem a Szegedi Orvostudományi Egyetem Gyógyszertudományi Karára, ahol a diplomám kézhezvétele után 10 évvel, 1982-ben sikeresen védtem meg doktori disszertációmat. Nős vagyok, két fiú apja. A mohácsi-szigeti gyógyszertár vezetőjeként dolgozom. A gyógyszerészet mellett, szabadidőmben gazdálkodok, öt hold területen szabadföldi kertészetem van, teljes mértékben gépesítve. Ezt a zárt világot magam és családom segítségével hoztam létre. Vallom és művelem az innováció hármas egységét: termelni, feldolgozni, értékesíteni.

Vallom azt, hogy a Független Kisgazdapárt az önálló egzisztenciák (önálló földművesek, kisiparosok, kiskereskedők, vállalkozók, értelmiségiek) pártja kíván lenni és elsősorban e rétegek szavazataira számít.

9. SZÉLES SÁNDOR



A Baranya megyei Peterd községben születtem. Szüleim is itt születtek, éltek. Jól gazdálkodó, jómódú földműves család volt. Őseim – több generáció – is itt születtek, élték le életüket.

Nős vagyok, egy leánygyermekünk van. Feleségem is ebből a községből, környezetből származik. 1950-ig édesapám birtokán vele együtt dolgoztam. Édesapám halála és az akkori erőszakos politikai, kormányzati rendszer nyomására elmenekültem a faluból. Azóta itt Pécsen lakom. Ezt megelőzően már vagyonunkat elvették, leadtuk. Erről csak ennyit! Szentegáton a Kutatóintézeti Gazdaságban, feleségem a Pécsi Bőrgyárban kapott munkát.

Közben 1964–1970-ig tszben, ismerősök, jó barátok megkeresésére vállaltam munkát, mint főagronómus dolgoztam. A párt keze ide is elért, és én feladtam ezt az egyenlőtlen esélyű harcot. Visszamentem Szentegátra, amely már akkor Szigetvári Állami Gazdaság volt. Jelenleg a Szigetvári Á. G. nyugdíjasaként itt élek Pécsen.

10. ÁCS LAJOS



1936-ban Oroszló községben születtem, középparaszti családból. Minden felmenőm paraszti sorban élt, én magam is egyéni gazdálkodó és magánfuvarozó vagyok. Apám is tagja volt a Kisgazdapártnak. Családunk több tagja került az úgynevezett kuláklistára. Nagybátyám 1952-ben egy koholt vádakra alapozott koncepciós per áldozata lett.

Én 1989 októberében csatlakoztam a Kisgazdapárthoz. Alapítója és elnöke lettem az oroszlói szervezetnek, majd a Sásd és környező községek összevont szervezeteinek. Ez év január 12-én a hegyháti járás kisgazdaszervezetei egyhangúan képviselőjüknek jelöltek. Két gyermekem és két unokám van.

A Független Kisgazda-Földmunkás és Polgári Pártnak dr. Bőröcz István, Csábrák János és Haraszti Sándor is képviselőjelöltje a területi listán.

Képviselőjelöltek a megyei listán

Agrárszövetség

1. DR. WEKLER FERENC



35 éves. Mecseknádasd, Ófalu és Óbánya tanácselnöke.

Egyetemi tanulmányai elvégzése után hazaköltözött szülőfalujába, ahol 1985-ben spontán jelöltként tanácselnökké választották. Vezetésével Ófaluban hároméves küzdelemben sikerült kétvállra fektetni a szinte korlátlan anyagi, szellemi és hatalmi bázissal rendelkező atomerőművet.

Kezdeményezésére az országban elsőként Baranyában jött létre a falvak érdekképviseletét felvállaló faluszövetség, mely a falu, a vidék jogegyenlőségéért és azonos közteherviseléséért, infrastrukturális, gazdasági és kulturális fejlesztéséért új tulajdonformákért, demokratikus önkormányzatért küzd.

2. FABI JÓZSEF



Ötvenéves vagyok. A nagypeterdi termelőszövetkezet főkönyvelője. A huszonöt éve megszerzett kertészmérnöki diploma hivatást, a paraszti származás pedig erkölcsi tartást adott, és e kettő életformává ötvöződött bennem. Hiszem, hogy a mezőgazdaság az ország jövőjének letéteményese. Azon kevés ágazatok egyike, amelyek világszínvonalon állnak. Most amiatt aggódom, hogy ne essen a nosztalgiából, a revansvágyból vagy politikai praktikákból táplálkozó mandátum-vadászat áldozatává. Ott kell lennünk, ahol rólunk döntenek, hogy nélkülünk ne dönthessenek. A bennünket ért sérelmekért nem nyújtjuk be a számlát, de olyan számlát sem leszünk hajlandók kifizetni, amit nem mi fogyasztottunk.

3. TOMPA GYÖRGY



1928-ban születtem Magyargencs községben, agrármérnöki diplomával rendelkezem. 24 éves állami gazdasági nagyüzemi gyakorlat után lettem a bicsérdi tsz főagronómusa, majd elnöke. Ez idő alatt a termelőszövetkezet a megye egyik legjobb gazdaságává fejlődött, a szövetkezet tagjai és a község anyagi jóléte jelentősen javult. A falu intézményekben, kulturáltságban sokat fejlődött.

Tovább kívánom segíteni a vidék, a falu fejlődését, a szövetkezeti parasztság munkája szerinti anyagi-erkölcsi elismertetését. A szövetkezetekben is a vállalkozói magatartást, azzal egyenrangú ösztönzést és elismerést tartom fontosnak.

4. DR. SIMOR FERENC

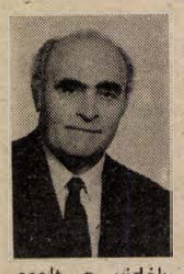

1932-ben születtem Siklóson. Közel 30 éve dolgozom a járás főállatorvosaként. Szakmai tevékenységem, sajátos feladatköröm sorsszerűen kapcsolt a vidék, a falu életéhez. Úgy gondolom, hogy az előttünk álló társadalmi és politikai változások nem boríthatják fel az ország állóképességét, gazdasági stabilitását. Fokozatosság kell, értelmes átmenet, a meglevő értékek védelme, a gazdasági és szektorális érdekek és a vidéken élők igényeinek egyeztetése. Megengedhetetlen az érzelmekre ható ígérgetés, a tényeket, igényeket és lehetőségeket figyelembe nem vevő teljes privatizálás terve.

5. SZARKA ELEMÉR



40 éves, nős, kétgyermekes vagyok. Feleségem a kereskedelemben dolgozik. Szakképzettségem kereskedelmi üzemgazdász. Komló Város Tanácsának elnökhelyettese vagyok. Korábbi munkám hosszú ideig a volt járáshoz, községekhez kötött. Jól ismerem a falun élők helyzetét. Jelenlegi munkaköröm révén a városban lakókét is. Az Agrárszövetség programját azért támogatom, mert egyik legfontosabbat, az élelmiszergazdaságot, ezen keresztül az emberek ellátásának biztonságát szolgálja. Vallom, hogy az élelmiszergazdaság az ország politikai stabilitásának, a békés átmenetnek az alapja. Vallom, hogy a jelent és a jövőt felelősséggel, helyi és térségi együttműködéssel kell és lehet formálni.

6. DR. VILLÁNYI TIBOR



41 éves agrármérnök vagyok. Feleségem általános iskolai tanár, két gyermekünk van.

Szentlászlón születtem, majd a mezőgazdasági technikum és a gödöllői Agrártudományi Egyetem elvégzése után tértem vissza szülőfalumba az agrárpályára. 10 éve a gödrei Béke Tsz-ben dolgozom, jelenleg a termelőszövetkezet elnöke vagyok.

Vallom, hogy a jövőt formáló politikai életben a vidék, a magyar falu, a mezőgazdaság nélkül felelősségteljesen dönteni nem lehet. Átfogó, a földre is kiterjedő tulajdonrendezésre van szükség, hogy elvághassuk az egymáshoz fonódó sérelmek és követelések történelmünkben és hétköznapjainkba nyúló láncolatát, hogy új alapokról kezdhessük a vidék felemelkedését.

7. VARGA LÁSZLÓ



1954-ben sokgyermekes családban, Mozsgón születtem. Eddigi életem minden jelentősebb mozzanata és eseménye a faluhoz a földhöz és a parasztsághoz kötődött. Főiskolai, majd egyetemi diplomám megszerzése után a szigetvári járás több termelőszövetkezetében dolgoztam, a munkahelyi ranglétra minden fokozatát bejárva, míg végül a drávafoki Új Esztendő Tsz elnökének megválasztottak.

A magyar parasztságot és a magyar falut már oly sokan és oly sokszor csapták be az elmúlt időszak folyamán, hogy úgy gondolom, napjainkban, amikor a választások előtt nagyon sok párt újból ezt a réteget választotta tömegbázisának, eljött az az idő, hogy végre saját sorsunkat, jövőnket mi magunk rendezzük és ne legyünk semmiféle felelőtlen ígérgetések újabb áldozata.

8. KOVÁCS SÁNDOR



1950-ben születtem Siklóson. Anyai ágon tősgyökeres ormánsági vagyok. A Pénzügyi- és Számviteli Főiskola elvégzése után is ide tértem vissza. Munkahelyem minden esetben az úgynevezett „halmozottan hátrányos" térségben volt és van jelenleg is, mivel a baranyahídvégi Közös Út Tsz elnöke vagyok.

Naponta találkozom a falusi ember gondjaival és problémáival, amin erőmhöz mérten szeretnék segíteni. Vallom azt, hogy egy társadalmi igazságtalanságot egy másik igazságtalansággal nem lehet rendezni, ezért a földkérdést a jelenlegi parasztságnak és nem másnak kell rendezni helyette.

Telefonos fórum

Minden telefonos fórum más. Még akkor is igaz ez a banális megállapítás, ha hasonló formában ugyan, de más-más pártok várták, várhatják hetente az érdeklődők kérdéseit a lapunk által szervezett programokon. Csütörtöki telefonos találkozásunkon a *Fiatal Demokraták Szövetségének*, a *Magyar Liberális Néppártnak* és a *Szabad Demokraták Szövetségének* képviselői vettek részt. A jónéhány, olvasóink által telefonon feltett kérdés közül azokat választottuk ki, amelyek nem szerepelnek lapunk szombati számainak folyamatosan megjelenő sorozatában.

Kérdés: Milyen programjai vannak a pártoknak a magyar mezőgazdaság lehetséges átalakításával kapcsolatban?

Czukor Antal, Magyar Liberális Néppárt:

– Az átszervezést sürgetik a következő okok is: az improduktív létszám lassan akkora lesz, mint az iparban, a gépesített munkafolyamatok energiaköltsége néha többe kerül, mint a létrehozott termés értéke, a szinte kizárólag vegyszerekre épített mezőgazdasági termelés már-már kétségbeejtően fertőzi a talajt és a vízkészletet. Javaslataink szerint csak a jól működő nagyüzemeket és szövetkezeteket tartsák fenn. Szükség lenne termelékeny, piacképes farmergazdaságok létrehozására, ezek megindításához pedig hosszú lejáratú kölcsönök biztosítására. Megfontolandó a természetes talajerő-fenntartási módszerek szélesítése. A kizárólagos gépesítés kiváltását legalább fele részben a mezőgazdasági termékekből tartott iga- és haszonállatrendszerrel. Létre kellene hozni olyan csomagológép-gyártási technológiát, amely lehetővé teszi és elősegíti a farmergazdaságok piacképességének fokozását, és más termékek hazai és külföldi piacképességének erősítését.

Fekete Gedeon, Szabad Demokraták Szövetsége:

– Azt szeretnénk, ha több ember közös együttműködésével és kockázatával létrejöhetnének egy-kétezer hektáros farmok. Azt szeretnénk, ha a részeikre bomló nagyüzemekből állattenyésztő, gyümölcstermelő, szolgáltató-értékesítő (családi vagy egyéb) vállalkozások alakulhatnának szabad kezdeményezésre. Azt próbáljuk elérni, hogy vállalkozó szellemű kistermelők jussanak hozzá a földhöz, az eszközhöz, a szolgáltatások megszervezéséhez és példájuk mutatja meg, mire képes az ember, ha van tudása és leleménye. Továbbá liberalizálni lehetne a mezőgazdasághoz szükséges anyagok és felszerelések importját. Árszabályozás helyett árbiztosító rendszereket kellene kialakítani. Szükség lenne agrárbankrendszer és földjelzálog-hitelintézetek megteremtésére is.

Kérdés: Miként látják a magyarországi szakszervezetek jelenlegi szervezeti struktúráját és működését, milyen javaslataik vannak?

Németh Zsolt, Fiatal Demokraták Szövetsége:

– A szakszervezeteknél is folyik a cégtábla átfestése. Úgy látom azonban, hogy az ágazati szakszervezetek jelentik változatlanul a konzervatív politikai erők egyik legfontosabb bázisát. Próbálgatják erejüket, használják a szociális demagógia minden fogását. Pozitív jelnek tartom a független munkavállalói érdekképviseletek szerveződését, legyen szó akár független szakszervezetekről, munkástanácsokról, foglalkozási kamarákról. A jelenlegi szakszervezeti bürokrácia felszámolása feltétele a hatékony, markáns dolgozói érdekképviseletek kialakulásának.

Molnár Tamás, Szabad Demokraták Szövetsége:

– Amint nőnek a gazdálkodó egységek nehézségei, úgy nő a dolgozók kiszolgáltatottsága. Ahogy fokozatosan tért hódít a piac- és magántulajdon, úgy válik egyre követelőbb igénnyé a valódi szakszervezetek létrejötte. A múltból ittfelejtett, a gazdasági-politikai vezetéssel minden szinten összefonódott „árnyékszakszervezetek" nem tölthetik be feladatukat. A valódi szakszervezet a munkavállalóknak elkötelezett, általuk választott, s csak nekik felelős bizalmi testület, mely szükség szerint alkalmazott szakemberekkel egészül ki. A vezetők és alkalmazott szakemberek munkaviszonya, javadalmazása független kell, hogy legyen az adott gazdálkodó egységtől. Ez esetben nemcsak mikuláscsomagok osztogatásában és üdülések adminisztrálgatásában merül majd ki érdemi tevékenysége. Nagyon fontos továbbá, hogy a SZOT-hierarchia helyét egy lazább, szakmai szerveződésű vertikum mellett, az azt kiegészítő, területi-szakmai elven szerveződő, szakmaközi szervezet tegye teljessé, így a dolgozó komplex érdekvédelmét (munkahely-lakókörzet) együtt valósítja meg...

Czukor Antal, Magyar Liberális Néppárt:

– Közel négymillió ember egy szakszervezetbe tömörülése a továbbiakban nem valósítható meg, ugyanakkor a szakszervezetek érdekvédelmi szervezetkénti létjogosultsága nem vitatható. Azonos formáját kell kialakítani, káros lenne viszont nagyon kis létszámú érdekcsoportok külön szakszervezeti tömörülése.

Kérdés: Nagyon sok támadás éri a jelenlegi adórendszert, kíváncsi vagyok a rövid véleményükre...

Németh Zsolt, Fiatal Demokraták Szövetsége:

– A FIDESZ gazdasági programja felől közelítve az adók jelenlegi mértéke – beleértve ebbe az szja-t és a ványa-t is – rendkívül magas. Itt egy gazdasági rendszer következményével állunk szemben, ahol a rendszer fontos elemeit kell módosítani ahhoz, hogy az adók csökkenthetők legyenek. Határozottan szorgalmazzuk a privatizálásokat egy átfogó tulajdoni reform keretében, ilyen módon is csökkentve a túlméretezett állami bürokrácián és a költségvetésen átmenő részét a nemzeti össztermléknek. A GDP-nek ma mintegy 62 százalékát osztja el a költségvetés, ez nemzetközi összehasonlításban is magasnak számít. Emellett a költségvetést még feladat-túlvállalás is jellemzi, és az adóprés működtetésére kényszeríti.

Takarékosan, de hatékonyan működő állam, az ésszerűtlen beruházások leállítása, a dotációkból élő vállalatok felszámolása szükséges ahhoz, hogy az adókat 30–35% körül lehessen beállítani.

Ugyancsak nemzetközi tapasztalatok szerint a magas adóknak jelentős a teljesítmény-visszatartó hatása és az adók csökkentése nem feltétlenül eredményezi a költségvetés bevételeinek visszaesését.

Fekete Gedeon, Szabad Demokraták Szövetsége:

– Úgy vélem, hogy az adóbevételek a költségvetési kiadások arányában csökkenthetők. Az inflációellenes küzdelem jó néhány intézkedése alapja és egyik tényezője lehet az adócsökkentésnek. Távlati célunk a személyi jövedelemadó és a vállalkozási adó 30–35 százalékos megállapítása. Az állami vállalat és magánvállalkozás közötti igazságosabb tehermegosztás kialakítása érdekében a tulajdon után osztalék bevezetését tartjuk szükségesnek az állami tőkéből létrejött vállalatok esetében. Az áfánál 10–20 százalék körüli kulcsszámot tartunk célszerűnek, figyelembevéve néhány „nullakulcsos" terméket, például gyógyszereket és alapvető élelmiszereket.

*

Végezetül, de korántsem utolsósorban sok kérdést kaptunk a március 25-i választások technikai megoldásával kapcsolatban. Több érdeklődő felvetette, miként áll össze a jövendő parlamentnek az egyéni választókerületekben megválasztott képviselőkön kívüli része. A telefonos fórum résztvevőinek egyetértésével erre a kérdésre *Trombitás Zoltán, a Fiatal Demokraták Szövetsége* képviselője válaszol lapunk hasábjain:

– 176 képviselőt egyéni kerületben, 210-et listán választanak. A kerületben a többség, a listán az arányosság a vezérlő elv. Egyéni kerületben egy mandátum szerezhető meg – s végső soron azt a legtöbb szavazatot kapott jelölt nyeri –, míg a megyei listán több mandátumot osztanak el a jelöltek között. 152 mandátumért megyei listákon, 58 mandátumért az országos listán vetélkednek a pártok. A polgárok két szavazattal rendelkeznek, az egyiket a lakóhelyük szerinti választókerületük jelöltjei valamelyikére adják. Az országos listára nem szavaznak közvetlenül, annak mandátumainak elosztása a kerületekben és a megyei listákon mandátumot nem eredményezett, úgynevezett maradványszavazatok összesítéséből származik. A megyei lista képviselői helyeinek elosztása a következő módon történik: a megszerezhető mandátumok számához hozzáadnak egyet, ez az ún. osztó, és kiszámítják, hányszor van ez meg a leadott érvényes szavazatokban. (Az országosan 4%-ot el nem ért pártba leadott szavazat érvénytelen.) E művelet eredménye a hányados. Amelyik párt listája ezt elérte, az kap egy mandátumot. Ha többször is elérte, akkor annyit, ahányszor elérte. Ha marad még el nem osztott mandátum – és nagy valószínűséggel marad –, a hányados 2/3-át elérő pártok között osztják el a fennmaradó mandátumokat, oly módon, hogy az országos maradványszavazataiból minden párt lehívja az egy mandátum megszerzéséhez előírt szavazatszám (hányados) eléréséhez szükséges mennyiséget, azzal a kikötéssel, hogy a mandátumhoz jutás sorrendjét a megszerzett szavazatok száma által kialakított sorrend befolyásolja. Ha még ezek után is marad mandátum, akkor az már nem osztható fel, ugyanis a hányados 2/3-át el nem érő pártok a megyei listáról képviselőt nem vihetnek a parlamentbe. Ez a mandátum az országos listára kerül. Így elképzelhető, hogy az legalább 70 fős lesz. Ez a rendszer biztosítja, hogy minden mandátumra ugyanannyi szavazat essék.

Bozsik László

Választási sorsolás

Ismeretes, hogy a március 25-i választásokon két külön cédulán szavazhatunk. Az egyiken támogathatjuk országgyűlési választókerületünkben a nekünk legszimpatikusabb jelöltet, a másikon, a „listáson" pedig — az említettől teljesen függetlenül is akár — egy párt listájára szavazunk. A második szavazócédulán szerepelnek majd a területi listát is indító pártok, valamint területi képviselőik neve is.

Magukat jósnak nem kikiáltó, de jól értesült és jártas emberek véleménye szerint igen szoros eredmény várható, sőt magam is csatlakozom azokhoz, akik arra a véleményre hajlanak, hogy az egyéni választási körzetekben (Baranyában hét ilyen van) újabb fordulóra is szükség lesz, két héttel március 25. után.

Az úgynevezett listás választásokat csak akkor ismétlik meg, ha a választópolgárok 50 százaléka nem járul az urnákhoz.

Ezért is lehetett jelentősége egy olyan eseménynek, amelyet tegnap tartottak a megyei tanácson. Tegnap sorsolták ki a területi listák sorrendjét, tegnap dőlt el, hogy a 10, megyénkben területi listát is indító párt milyen sorrendben szerepel majd a március 25-i szavazólapon. A sorsolást hangsúlyoznám itt, hiszen ettől függetlenül mindenki majd, elvonulva a szavazófülke titkos homályába, arra a pártra szavaz egyik szavazólapján, amelyre akar.

A sorrenden kívül más jelentősége is van a tegnap kisorsoltaknak. A választási törvény értelmében ugyanis: „Ha két vagy több párt azonos számú szavazatot kapott, ért el, és ezzel a szavazatszámmal mandátumhoz jutnának, de a területi választókerületben megszerezhető mandátumok száma kevesebb, mint az azonos szavazatot elért pártok száma, akkor a pártlista sorszáma szerinti sorrendben kell elosztani a mandátumokat."

Finomabban fogalmazva, ha esetleg előadódna, hogy Baranyában egyugyanazon párt számra pontosan ugyanannyi szavazatot kap, és mandátumhoz jutnának, akkor lép érvénybe a cikkünk végén közölt sorrend.

A megyei tanácson tegnap ott volt mind a tíz, listát állító párt képviselője a területi választási bizottság ülésén. Miután elfogadták a megyei tanács illetékesei által javasolt sorsolási játékszabályokat, megkezdődhetett a sorsolás. Pici, diafilmes dobozba raktak sorszámokat, a dobozokat egy kisebb szerencsekerékbe helyezték. A sorszámok abban a sorrendben jelezték a pártokat, ahogy a választási küzdelmek előző időszakában bejelentették magukat a választási bizottságoknál. Aki először jegyeztette be magát, az húzhatott először a gondosan megforgatott kerékből és így tovább. Az a párt, amelynek sorszámát kihúzta, azzal a számmal szerepel az említett sorozócédulán március 25-én, amikor várhatóan minél többen az urnákhoz járulunk.

Az említett sorsolás után tehát a következő sorrend alakul ki (növekvő számsorrendben): Hazafias Választási Koalíció, Szabad Demokraták Szövetsége, Kereszténydemokrata Néppárt, FIDESZ, Független Kisgazda-, Földmunkás- és Polgári Párt, Magyar Szocialista Párt, Magyar Demokrata Fórum, Agrárszövetség, Magyar Szociáldemokrata Párt, Magyar Szocialista Párt, Magyar Szocialista Munkáspárt.

(bozsik)

Képviselőjelöltek

7. sz. választókerület, Szigetvár

Nemzeti Kisgazda és Polgári Párt

Gerenday István



1922. január 2-án születtem Nemeske községben. Szüleim birtokos parasztok voltak. Négy testvérem van. A Szigetvári Polgári Iskola elvégzése után Nagykörösön szereztem tanítói és református orgonista kántori oklevelet.

1945 szeptemberében választott meg a botykai református eklézsia kántortanítónak, s még ebben az évben megnősültem. Négy gyermekünk és nyolc unokánk van.

Az iskolák államositása után átlagosan négyévenként helyeztek át egyik helyről a másikra, míg végül – úgy látszik – Csertőn lehorgonyozhattam. Itt mentem nyugdíjba 41 évi szolgálat után.

1956. július 18-án 5 év börtönre ítéltek. 1956. október 31-én a forradalomnak köszönhetően szabadultam.

Születésemtől mindmáig falun élek, így jól ismerem az itteni emberek gondját-baját. A Nemzeti Kisgazda és Polgári Párt alapitótagjaként ezután mint országgyűlési képviselő kívánom a sztálini szocializmus által tönkretett és kifosztott parasztság és polgárság felemelkedését szolgálni, ha ehhez az Uristen erőt, a választópolgárok pedig szavazataikkal lehetőséget adnak.

A teljesség igénye nélkül ismertetem a Nemzeti Kisgazda és Polgári Párt programját:

– az 1947-es tulajdonviszonyok visszaállitása (parasztság, polgárság),

– földreform – az állami beavatkozással a szocialista nagybirtokból magántulajdonú kisbirtokok (farmok) létesitése,

– a parasztság teljes anyagi és erkölcsi rehabilitálása,

– valláserkölcsi alapon álló pluralista társadalmat, többpártrendszerű parlamenti demokráciát, szakszervezeti szervezkedési és érdekvédelmi szabadságot, valamint a magántulajdon elsődlegességén nyugvó piacgazdaságot akarunk,

– az édesanyáik köré felépülő családot akarjuk, ahol egyként megoldódna a magatehetetlen öregek és az új generáció gondozása és nevelése.

A tizenhatmilliós magyarságért felelősen gondolkodva egy békés, gazdag, független Magyarország felépitéséhez kérem támogató szavazataikat.

---

7. sz. választókerület, Szigetvár

Független jelölt

Mátis István



Falun születtem és élek. Szentlőrincen lakom 25 éve. 45 éves, családos vagyok. Feleségem bolti eladó, 18 éves fiunk szakközépiskolai tanuló.

1981 óta a Bükkösd Községi Közös Tanács elnöke vagyok. E munkaköröm révén megismertem Szigetvár vidékének tanácsait, településeit, az őszinte, szorgos falusi emberek életét, a térség gondjait és erőfeszítéseit a fennmaradásért. Itt található a megye halmozottan hátrányos térsége, itt kényszerültek a reménytvesztett emberek tömegesen elhagyni szülőföldjüket, falvaikat (Gyürűfű, Korpád, Gorica, Kán), és hittel, kitartással új életet kezdeni a viszonylag kedvezőbb helyzetben lévő településeken.

A települések gondjait nem a pártok fogják megoldani, hanem az ott élőkkel összefogva a helyi önkormányzatok, mivel ők ismerik a leghitelesebben az elmaradottságot, a megoldandó feladatokat.

A falut ne a nagyvárosok és a főváros képviselje, és főleg ne olyanok, akik ismerik ugyan, de nap mint nap nem élik át és nem érzik a vidék súlyos gondjait. Kiszolgáltatott helyett kiszolgált állampolgárok legyenek! Virágos-virágzó, komfortos településekre, egészséges, kiegyensúlyozott lakosságra van szükség.

Az új Országgyűlés teremtse meg a létbiztonságot, a törvényes rendet, az egyén és a társadalom gyarapodásának feltételeit. A többit bízzuk településeink önkormányzataira, lakosságára. Mint tanácselnök és mint megyei tanácstag, eddig is a vidék gondjai megoldásáért munkálkodtam. Ezt fogom tenni a jövőben is – a pártérdekektől függetlenül –, tisztán a választói érdekeket képviselve.

Mit tartunk a jövő szempontjából veszélyesnek?

Pánikról szó sem lehet

Napjaink viharos történései, a feszültség szaporodó jelei közepette – pártpolitikai érdekektől függetlenül – talán egyetértés van abban, hogy a közrendfenntartás alapvető érdek. Mégis ez a látszólag közös és majd minden dokumentumban kinyilvánított óhaj a gyakorlatban mintha törést szenvedne, mintha a cselekvésre nem maradna energia.

Megyénkben az elmúlt évben 8446 bűncselekmény jutott a rendőrség tudomására, ezek 64 százalékában az elkövető ismeretlen volt és „csak" 54,6 százalékát tudtuk felderiteni.

Ez a „csak" az országos listán a 2. legjobb eredményt jelzi, de romló tendenciák mellett. Van-e pánikra okunk – önöknek és nekünk a nyomozó szervek tagjainak? Határozottan kijelenthetem, hogy nincs! A pánik rossz tanácsadó és nekünk együtt kell megtalálnunk a közös cselekvés formáit, módszereit. Dr. Korinek László ödvözli a jogállamiság eszményével nem összeegyeztethető ellenőrzési formák megszüntetését. Én ezt kissé másként látom.

Szakmai ismereteim alapján állitom, hogy mi ezekkel nem éltünk vissza (miközben nem állitom, hogy hibamentesen dolgoztunk!) és hiányuk – más megfelelő ellenőrzési lehetőség megteremtése nélkül – a visszaeső, a bűnözést életformaként választó elkövetői körrel szemben szó szerint lefejez bennünket. Idő kell, amíg az új törvényhozás megalkotja a rendőrségről és annak eszközeiről szóló jogszabályokat, amelyek alkalmazása védelmet nyújt mind a sértetti többség, mind a bűnelkövetők számára.

A közbiztonságot azonban nem lehet átmenetileg sem felfüggeszteni és biztosítása a joghézagok mellett is kötelességünk.

Joghézagok mellett is

Megálljt parancsolni

Mit tartunk a jövő szempontjából veszélyesnek?

Mindenekelőtt a személy elleni, a személyiségi jogokat sértő, durva, erőszakos, fizikai és pszichikai agressziót, emberek életének, testi épségének veszélyeztetését, meggyőződésük vagy származásuk miatti lenyegetését.

Veszélyes a tulajdon – személyi és közösségi – elleni egyre szélesedő és szervezetté váló támadás, amely jómódút és szegényt egyaránt sújt, növeli a kiszolgáltatottság érzetét.

Ha a folyamatoknak nem tudunk megálljt parancsolni, akkor nemcsak az egyén, hanem a közösség is károsodik, mert ki akar turistaútra indulni oda, ahol nagy valószínűséggel személyét, pihenését zavarják, ki akar beruházni ott, ahol a vagyon biztonsága nem megoldott és a tőke megtérülése helyett legfeljebb a biztosításban lehet reménykedni. Különösen aggasztónak tartjuk, ha a kiemelt idegenforgalmi körzetekben – Pécs, Harkány, Szigetvár, Mohács – szaporodnak el a jogsértések. A nemzetközi tapasztalatok azt bizonyítják, hogy egy bizonyos mennyiségi határon túl a bűnözés minőségi jegyei kerülnek előtérbe, következményeivel együtt.

A bűnözéstől fertőzött területeken megindul a közintézmények elsorvadása, a lakosság elvándorlása és természetesen helyükbe az egyébként is hátrányos helyzetű rétegek települnek be, ami tovább erősíti a folyamatot. Mi nem itt tartunk, és jó lenne ezt a helyzetet elkerülni. A közrend fenntartása érdekében a tisztességes embereknek össze kell fogni.

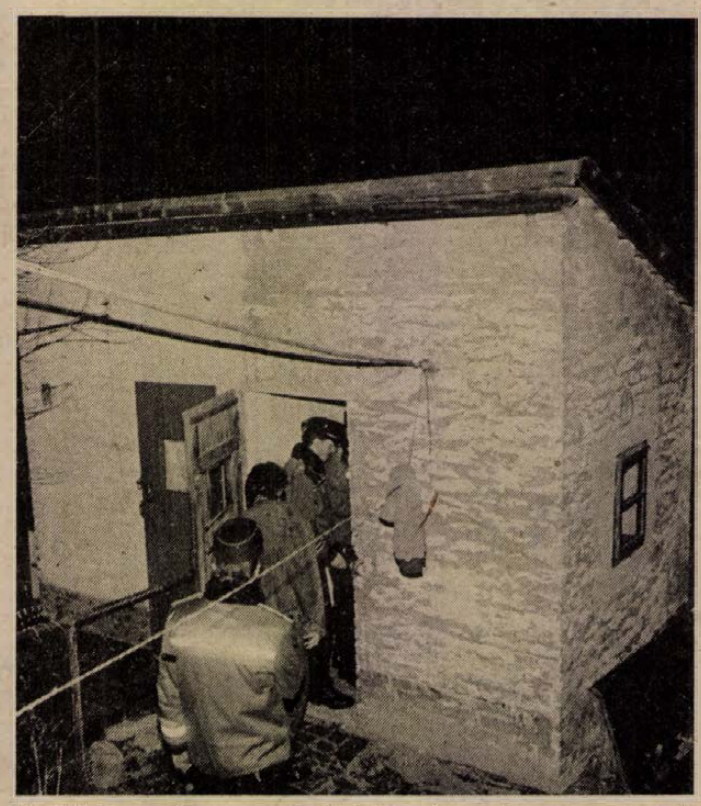

A járőrök a város peremkerületeiben is rendszeresen tartanak ellenőrzést, képünk György-aknán készült, egy lakásként készült fáskamra „meglátogatásakor".

Ön-szerveződéssel

Jónak tartanánk, ha Pécsett és más településeken a lakosság érdekeit közvetlenül is védő rendőrállomások mellett, önszerveződéssel létrejönnének azok az egyesületek, amelyben a város polgárai a közterület rendjének védelmezésében lépnének fel.

A nagyobb gépkocsiparkolók ellenőrzésétől, a gyermek és fiatalkorúak támogatásán keresztül egészen a távol lévő szomszéd lakására való felügyeletig sokféle cselekvési lehetőség adódik. Komoly visszatartó erő a lakások, hétvégi házak és gépjárművek biztonsági berendezéssel való felszerelése.

Jelentős előrelépésnek számitana, ha a kölcsönös egymásrautaltságot felismerve – természetesen a rendőri magatartás változásával párhuzamosan – megerősödne a lakóterületen élő polgárok és a rendőrség közötti bizalom. Ha a veszélyes jelenségeket együttesen előznék meg, vagy hivnák fel intézkedésre az illetékesek figyelmét. Gondolunk itt a veszélyeztetett fiatalokra, kábitószerélvezőkre, a környezetet is veszélyeztető alkoholizálásra.

A megye rendőri munkájának mutatói országos összehasonlitásban ma még kiállják a próbát, de a lakosság hangulata jól tükrözi a növekvő feszültséget, a közbiztonság fenntartásának nehézségeit.

Reméljük, hogy a választásokat követően a győztes pártok mellett a többi politikai erő is túllép a szándéknyilatkozatokon és egyrészt a rendőrség munkafeltételeit javító, másrészt szimpatizánsait és aktivistáit mozgósító munkájával segit a közbiztonság fenntartásában.

Dr. Lusztig Péter rendőrezredes

Munkát kereső fiatalok

Az iskolájukat 1989-ben befejező fiatalok közül a múlt év végéig több mint ötezren nem találtak munkahelyet. A legnehezebb az általános iskolát végzettek, illetve az onnan is kimaradt, szakképzetlen fiatalok elhelyezkedése. A szakmunkásképzőkből kikerülő pályakezdők többsége a gyakorlati képzést nyújtó vállalatnál kapott munkahelyet. Területenként eltérően, főleg a divatos szakmákban tapasztalhatók csak a szakmunkásképzőt végzetteknél elhelyezkedési nehézségek, a hiányszakmákban viszont több a munkahely, mint a munkára jelentkező. A szakmunkás végzettségű érettségizett fiatalok többsége szakképzettségének megfelelően tudott elhelyezkedni.

Kedvezőtlenek a gimnáziumban érettségizettek elhelyezkedési esélyei. Közülük nagy számban kaptak munkát a múlt évben is képesítés nélküli pedagógusként, illetve nem fizikai munkakörökben, meghatározott időre szóló munkaszerződéssel. Az érettségi utáni szakmatanulásra csak a legnépszerűbb szakmákban megfelelő az érdeklődés.

A szakközépiskolai bizonyitvánnyal már könnyebben találtak állást a fiatalok, bár előfordul helyi túlképzés; például kisebb városokban alig keresnek ügyviteli középfokú végzettségű fiatalt a munkáltatók, Budapesten viszont tartósan több száz könyvelői és egyéb adminisztratív munkakör közül választhatnak. A közgazdasági szakközépiskolát végzettek elhelyezkedési lehetőségeit javítja, hogy a pénzügyi munkakörökben növekedett a munkaerőkereslet.

A legkedvezőbbek most is a diplomás fiatalok elhelyezkedési lehetőségei, mivel több területen nincs elegendő műszaki és gazdasági szakember. Jellemző a kisebb településeken a pedagógushiány.

Területenként tekintve sok az állásajánlat Budapesten, Győr-Sopron és Vas megyében. A legnehezebb munkát találni Borsod-Abaúj-Zemplén, Hajdú- Bihar és Szabolcs-Szatmár-Bereg megyében.

A munkaerőszolgálat tájékoztató kiadványokkal, friss nyilvántartásokkal próbál segíteni a fiataloknak. A szakképzetlen, elhelyezkedni nem tudók számára elsősorban az átképzési támogatás teremt lehetőséget. Jelenleg e tanfolyamokon tanulók mintegy 60 százaléka érettségizett, szakképzetlen fiatal.

Szélesebb körűek ma már az átmeneti (közhasznú) foglalkoztatás lehetőségei. Három megyében, (Baranyában, Hajdú-Biharban és Borsod-Abaúj-Zemplénben), az érettségizett fiatalok már múlt évben is szociális gondozói munkát vállalhattak. Borsod-Abaúj-Zemplénben több száz fiatalt iskolai segédszemélyzetként alkalmaztak.

A vállalkozóvá válást segitő kölcsön kiterjed a pályakezdőkre is. Ez a támogatási forma lehetőséget nyújt arra is, hogy a pályakezdő fiatal már meglévő kisvállalkozáshoz csatlakozzék, illetve másokkal társulva indítson vállalkozást.

A gyakornoki foglalkoztatásra a felsőfokú végzettségűek esetében tavaly szeptembertől van lehetőség. Ha a felsőfokú végzettségű pályakezdő nem talál megfelelő munkát, akkor kérheti a megyei munkaügyi szolgáltató irodától a gyakornoki foglalkoztatást. A felajánlott munkahelyek közül a pályakezdő választhat. Az állam a munkáltató részére hat hónapig megtéríti a gyakornokként alkalmazott fiatal bérköltségét, s ha a foglalkoztatás ezen túl sem biztosítható, akkor legfeljebb kétszer, újból meghosszabbítható ez a foglalkoztatási forma.

A kamatadó ellen

A szocdem kezdeményezés sikere

Mire vár az alkotmánybíróság?

Mint ismeretes, a nagyon sokak igazságérzetét felháborító, anyagi helyzetét megrendítő kamatadó ellen a *Magyarországi Szociáldemokrata Párt* országos vezetősége a rendelkezés meghirdetésének szinte első pillanatában tiltakozást jelentett be, az érintett százezrek védelmében. Társadalmilag és jogilag egyaránt képtelenségnek tekintik, olyan kormányzati intézkedésnek, amely antiszociális jellegét nézve is példátlan az egész világon.

A szocdemek pécs-baranyai szervezete kezdeményezte elsőként az országban, hogy aláirások gyűjtésével késztessék a kormányzatot az intézkedés megváltoztatására. *Az aláirásgyűjtés január 8-án kezdődött.* Ezt követően jutott a szocdem szervezet tudomására, hogy hasonló kampány indult a pécsi Zsolnay Porcelángyárban is. Megkeresték a gyárban a szervezőket: azonos cél érdekében érdemesebb együttesen tevékenykedniük, s a gyári kezdeményezés csatlakozzon a szocdemek már korábbi aláirásgyűjtési akciójához. Ezt a felhivást nyilvánosan – Pécsett, a Széchenyi téren *január 25-én* tartott szocdem tömegdemonstráción – is megismételték. A megegyezés ugyan elmaradt, de az aláirást mindkét vonalon folytatták, elsősorban azért, hogy „többrajtú", azaz sokoldalúbb, szélesebb rétegeket felvonultató legyen a tiltakozás.

Az is ismert, hogy a Magyarországi Szociáldemokrata Párt az alkotmánybiróságnál kezdeményezte a kamatadót bevezető rendelkezés törvényességének felülvizsgálatát, kérte semmisségének kimondását. Döntés a mai napig nem született, annak ellenére sem, hogy a múlt héten csak Pécsett – az aláirásgyűjtést a szocdemek ugyanis az ország számos településén elindították – közel 10 000 aláirás gyűlt össze, amelyet már fel is vittek a párt központjába. Ennek azért van jelentősége, mert, *ha tél százezer aláirás összegyűlik a kamatadó ellen, akkor népi kezdeményezésként az országgyűlés köteles a felvetéssel foglalkozni*, azt megtárgyalni és felette dönteni.

A jelek pedig arra mutatnak: *a szükséges számú aláirás meglesz.* Ami nagyjából várható is volt – tekintettel az intézkedés keltette felháborodásra, valamint arra, hogy a Magyarországi Szociáldemokrata Párt kellő időben, *elsőként* felismerve a pénzügyi kormányzat ez intézkedésének antiszociális vonását, azonnal megkezdte az ellenakciót. Igy a tiltakozás kifejlesztésében sokkal gyorsabb volt, mint például az alkotmánybiróság, amelyik eleddig képtelen volt dönteni a szocdem párt által beadott semmisségi kérelem felett.

A pécs-baranyai szervezet kezdeményezése – mint már említettük – országos visszhangra talált, azonban a párt helyi szervezete elsősorban annak örül, hogy itt, Baranyában is követőkre találtak – lásd a Zsolnaysok akciója –, ami azt bizonyítja számukra, hogy „rajta tartják az ujjukat" a bérből és fizetésből élők, a pénzügyi kormányzat intézkedései által sújtottak problémáktól lüktető vénáján.

A Baranya Megyei Élelmiszer Kereskedelmi Vállalat

értesíti partnereit, hogy március 1-jétől
új névvel, és új társasági formában,
változatlan címen

ÉLELMISZERKERESKEDELMI RÉSZVÉNYTÁRSASÁG
Pécs, Ifjúság útja 11.

Élker Rt.

rendelkezésükre áll.

Számlaszám: MHB Rt. 240-10481
Adószám: 10314964 2 02

Vállalkozók, figyelem!

AMERIKAI HUMUSZGILISZTA
TOVÁBBTENYÉSZTÉSRE ELADÓ.

Az időjárástól függetlenül, biztonsággal szállítjuk.

A humusz visszavásárlására termékértékesítési szerződést kötünk.

A tenyésztési technológiát biztosítjuk,
OTP igénybe vehető, azonnali ügyintézés.

A tevékenység 500 000 Ft-ig adómentes.

Bővebb felvilágosítás:
General Coop Kisszövetkezet,
Pécs, Munkácsy M. u. 20.
Telefon: 18-960.

Autójavítók!

Vállalatunk rövid határidővel vállalja
személy- és tehergépkocsik
diagnosztikai vizsgálatára alkalmas,
különböző típusú műszerek,
telepített berendezések
(fékpad, lengéscsillapító)
HELYSZÍNI KARBANTARTÁSÁT,
PONTOSSÁG ELLENŐRZÉSÉT,
JAVÍTÁSÁT.

Cím: AUTÓ–AERO Közlekedéstechnikai
Vállalat, 9700 Szombathely,
Zanati út 4., javítási osztály.
Telefon: (94) 11-341/71; 28; 44;
Telex: 37-346.

Szigetvári Autóközlekedési Tanintézet

- személygépkocsi-vezetői,
- motorkerékpár-vezetői,
- segédmotorkerékpár-vezetői,
- alakuló farmergazdaságok, magánosok és szövetkezetek részére mezőgazdasági vontatóvezetői

tanfolyamokat indít

A motoros és segédmotoros gyakorlati képzéshez Simson motort és segédmotort biztosít.

JELENTKEZNI LEHET:
SZIGETVÁR, MIKLÓS U. 2/A.

VEGYES

Tiszta, becsületes férfi személyében albérlőtársat keresek családi házba. Telefon: 35-076.

VÍZUMOT GYORSAN!
Olcsón csak a
TOP-TRAVELNÉL.
Sallai u. 28.
Tel.: 25-020.
9—17 óráig.

Vizes házak mágneses szigetelése AQUAPOL-lal fúrás nélkül, 20 év garancia! Telefon: 72/33-875, 7614 Pécs, 14. Pf.: 55.

33-316
BÁSTYA
FIX, BILLENCS, DARUS, GÉPI FÖLDMUNKA

GÉPI FÖLDMUNKÁT VÁLLALUNK IGÉNY SZERINT SZÁLLÍTÁSSAL.
Tel.: 26-555.

50% kamatra 100 000 Ft kölcsönt kérek. „Max. 1 év 247433" jeligére a Sallai utcai hirdetőbe.

TELEVÍZIÓJAVÍTÁS!
SZILÁGYI PÉTER.
30-046.

Dr. Urmösi János fogszakorvos, szájsebész megkezdte vállalkozói fogorvosi magánrendelését Pécs, Pacsirta u. 10. sz. alatt. A rendelés ideje hétfő—péntek 9—10 és kedd—csütörtök 17—19 óra között. Fekvő betegek bejelentése személyesen vagy a 28-831-es számon, a fenti napokon, 8—9 óra között.

FORDÍTÁS—GÉPÍRÁS
„EURÓPA"
Pécs, Teréz u. 5.

Bérbe vennék felvonógépet nyári építkezéshez. Pécs, Kemény Zs. u. 92.

TV-JAVÍTÁS
helyszínen.
Tel.: 14-225.
Balázs Gyula.

HOMOK
FÖLD SÓDER
35-296

KÖLTÖZTETÉS.
Bútor-, zongora-, páncélszekrény-szállítás.
Tel.: 22-857.

Két egyetemista lány gyermekfelügyeletet vállal. Jelige: „Bizalom", a Hunyadi úti hirdetőbe.

Teljesen egyedülálló, idős személlyel lakásért eltartási szerződést kötnék, vagy életjáradékot fizetnék. „Gondozás 6212" jeligére a Hunyadi úti hirdetőbe.

Tanárt keresek kereskedelmi gazdaságtanból, érettségire való felkészítésre. Pécs, Páfrány u. 35., X. em. 2. 17 óra után.

CB: 31cs. AM 1–10 tonnáig
EXPRESSZ
26-555

Virágkertészetben fiatal nő főállásban munkát vállalna. „Növénykedvelő" jeligére a Hunyadi úti hirdetőbe.

Jó társalgási nyelvtudással, középfokú szakmai angol nyelvvizsgával külkeres üzemgazdásznő elhelyezkedne ügyintézőként — idegenforgalom előnyben, gépelni tudok. „Agilis 23-as" jeligére a Hunyadi úti hirdetőbe.

Nyugatnémetországban, fiatalember, műszaki végzettséggel munkát vállalna. „Nyárra" jeligére a Hunyadi úti hirdetőbe.

Otthon végezhető munkát és telefonügyeletet vállalok. 34-888.

Kereskedelmet és vendéglátót végzett cukrász állást keres Pécsett, vagy bármilyen munka érdekel a kereskedelemben. Kálóczi Józsefné, Pécs, Lánc u. 2/A.

Főiskolás újrakezdési kölcsönnel beszállna vállalkozásba. „400 000" jeligére a Hunyadi úti hirdetőbe.

TEHERSZÁLLÍTÁS
14-184
PANNÓNIA FUVARSZERVEZŐ GMK

35 m²-es műhely kiadó vagy női munkával betársulnék. Ipari áram van. Pécs, Bolgár köz 3. Tel.: délelőtt 24-011 Molnár.

Szüksége van jól képzett, fiatal szakemberre? Idén végző, német nyelvű külker levelező osztály várja ajánlatait. „Buisness" jeligére a Hunyadi úti hirdetőbe.

Reluxa express! Minőségi munka garanciával, közületeknek is. Tel.: 22-202.

Automata mosógépek, háztartási gépek, villanybojlerek javítását, általános villanyszerelést, hibaelhárítást vállalunk. FEMICÓ Iparosház, 27-323. 7—16 óráig.

Kárpitozott bútorok felújítását vállalom. Vajta kárpitos, Pécs, Déryné u. 11. Telefon: 21-474.

Festés, mázolás, tapétázás közületeknek is. Tel.: 34-948.

Biogiliszták szaporítására, humusztermelésre vállalkozókat keresünk. Visszavásárlási szerződés köthető. „Biohumusz" jeligére a Hunyadi úti hirdetőbe.

Középkorú hölgy eltartási szerződést kötne lakásért jól situált, idős hölggyel vagy úrral. Mosok, főzök, takarítok. „Jól situált" jeligére a Hunyadi úti hirdetőbe.

Kezdő és működő vállalkozások menedzselését, ügyvezetői tevékenységét vállalom. Kiricsi Zoltán, Pécs, Egri Gy. u. 104.

Dr. Krieger Zsuzsa fogorvosi magánrendelőét megnyitotta. Rendelés: hétfőn és pénteken 16—18 óráig. Melinda u. 49., fszt. 1. Telefon: 30-186.

Tőkével rendelkezem, befektetési ötlettel társ jelentkezésére várok. Pécs, Sarohin tábornok út 138., I. em. 6. Pál.

Fiatal tanárnő korrepetálást vállal magyarból és orosz nyelvből. Telefon: 11-720.

Mohácson napközben telefonügyeletet vállalót keresek. Cím: Mohács, Pf.: 74.

Vállalatok, vállalkozók, figyelem! Rövid határidővel vállaljuk termékeik formatervezését, modellezését, műszaki grafikák, gépkönyvek elkészítését, cégük arculatának kialakítását. Telefon: Kaposvár, 82/14-696, 11-969 este.

Kártevőirtást, takarítást, szőnyeg-, kárpittisztítást vállalok, fizetési könnyítéssel. Telefonügyelet: 20-188.

Épülettervezés, OTP-költségvetés, rövid határidőre. Telefon: 11-257.

„Napsugár" Társkereső diszkrécióval várja tisztelt ügyfeleit. Hunyadi út 21. Telefon: 13-736. Pf.: 436.

Szobafestés, mázolás, tapétázás, bútormozgatás, takarás. Telefon: 16-671.

Kertvárosban cipőjavító üzlet megnyílt. Mindennemű cipőjavítást vállalok. Cím: Enyezd u. 16. Nyitva: 8—15-ig.

Diáklányok alkalmi munkát vállalnak. Tel.: 27-416.

Német nyelvoktatás, korrepetálás csoportos kedvezménnyel. Tel.: 21-484.

Telefonügyeletet vállalunk két telefonnal, adminisztrációval is. „Éjjel—nappal" jeligére a Hunyadi úti hirdetőbe.

Sürgősen kéne kettőszázezer Ft. Egy hónapra húszezer Ft kamatot adunk rá. „Szegfű" jeligére a Hunyadi úti hirdetőbe.

NSZK-ban vagy Ausztriában magyar származású családnál idős szülők gondozását és ápolását, vagy kisgyermekek felügyeletét vállalnám. Megbízható, leinformálható, középkorú, szakképzett ápolónő. „Ápolónő" jeligére a Hunyadi úti hirdetőbe.

Kisebb büfébe előkészítést vállalnék. „Háziasszony" jeligére a Hunyadi úti hirdetőbe.

ÚJ! ÚJ!

Zárlakat szakbolt nyílik!

- ZÁRAK,
- LAKATOK,
- ÉPÜLETVASALATOK,
- BÚTORVASALÁSOK,
- CSAVAROK,
- SZEGEK ÉS
- EGYÉB APRÓCIKKEK.

MINDENT EGY HELYEN,
A MÁRTON U. 2. SZ. ALATT!

NYITÁS: 1990. MÁRCIUS 1.

A BARANYA MEGYEI ZÖLDÉRT VÁLLALAT kiskereskedelmi bolthálózata
— szakképzett eladókat,
illetve szakképzett, vagy gyakorlattal rendelkező pénztárosokat
keres felvételre.

Továbbá központi telepünkre
— targoncavezető dolgozó
jelentkezését várjuk.
Bérezés: megegyezés szerint.

Jelentkezés: Pécs,
Megyeri út 66.,
kiskereskedelmi osztályon.

ZÖLDÉRT

A B. M.-I VÍZMŰ VÁLLALAT SZIGETVÁRI ÜZEMMÉRNÖKSÉGE
felvételre keres
— szoftverben és szervezésben jártas munkatársakat
VEZETŐ DISZPÉCSER munkakörben.
Bérezés megállapodás szerint.
Jelentkezni lehet: 7900 Szigetvár, Gyár u. 1. alatt 7–15 óráig a 70/11-111, vagy 70/11-821-es telefonszámon.

PÉCS BÁZIS
A „BÁZIS"
DÉL-DUNÁNTÚLI
ÉPÍTŐIPARI VÁLLALAT
1 db új családi házat értékesít:

- 3,5 szoba étkezős,
- 115 m² alapterülettel,
- földszint, tetőtérbeépítéssel,
- 246 n-öl telekkel,
- 2 db gépkocsitárolóval.

Címe: Pécs, Bolgár-köz 16.
Irányár: 3 800 000 Ft.
Érdeklődni lehet:
„Bázis" lakásértékesítési iroda,
Pécs, Szántó Kovács J. u. 1., „A"-épület, 102.
Telefon: 10-444/477 m.

Legkedvezőbben a gyártótól!

Ipari, irodai ragasztószalagok többféle színben és méretben.
Külön igény szerint 1–2–3 színben, szöveggel, emblémával nyomtatva.

Celux minőség!

Rövid szállítási határidő, kedvező ár.

Miskolci Műanyagfeldolgozó Rt.
Miskolc, Vágóhíd u. 8–16.
Telefon: (46) 17-231 Telex: 62-696

Autóközlekedési Tanintézet

PÉCSETT ÉS VIDÉKI KIRENDELTSÉGEIN
- személygépkocsi-vezetői,
- hivatásos gépkocsivezetői,
- autóbuszvezetői,
- nehézpótkocsi-vontatói (személygépkocsikhoz is),
- szakoktatói,
- gépjármű-ügyintézői és irányítói,
- könnyűgépkezelői (targonca, fedélzeti daru stb.),
- nemzetközi gépkocsivezetői,
- ADR (veszélyes áruk közúti szállítása),
- szolgáltatói (taxi, autóbusz, áruszállítás, autómentő)

TANFOLYAMOKAT INDÍT RÖVID HATÁRIDŐVEL.
JELENTKEZNI LEHET:

Pécs, Hengermalom u. 4. Tel.: 11-422,
Komló, Kossuth L. u. 42. Tamás József. Tel.: 83-122,
Mohács, Kórház u. 11. Szalonnáné. Tel.: 10-660.
Szigetvár, Miklós u. 2/A. Rémes János.
Szentlőrinc, Kodály Z. u. 8. Molvay Iván. Tel.: 71-380,
Siklós, Gyűdi u. 2. Telegdiné. Tel.: 21-021,
Bóly, Ady E. u. 21. Németh Zoltán. Tel.: 24-711.

INGATLAN

Pécs, Karancs út 6/3. szám alatti lakás eladó, azonnali beköltözéssel is, 5x5 szoba, konyha, fürdőszoba és egyéb melléképületek + konyhakerttel. Érdeklődni: minden nap 15 órától. (Budai vám környéke)

Mohácsi szőlőhegy, Csencsevár-dűlőben 450 n-öl — fele szőlő, fele gyümölcsös —, présház, pince, teljes felszereléssel eladó. Érdeklődni napközben: Cseperka Ferenc Felszabadulási ltp. 1. fsz. 2., 16 órától a 29-08-as telefonszámon.

Magyarbóly, Kossuth L. u. 129. számú kis családi ház olcsón eladó. Érdeklődni: Kátoly, Karasica u. 8.

Babarc, Munkás u. 24. számú, 3 szobás ház, nagy kerttel, kis szőlő, pince, gazdasági épületekkel eladó. Érdeklődni: Liptód, Kossuth L. u. 50. vagy 60. szám alatt, az esti órákban.

Szebény, Kossuth L. u. 53. számú kertes ház sürgősen eladó.

ALBÉRLETKÖZVETÍTÉS INGATLANKÖZVETÍTÉS
„EURÓPA"
Pécs, Teréz u. 5.

Családi ház kerttel, garázzsal eladó. Kis öröklakást beszámíthatok. Pécs, Bánomi út 14.

Pécs, Mihály utcai kétszer szoba-konyhás utcai házrész sürgősen eladó. Érdeklődni a Mohács 27-56-os telefonszámon.

Szabolcsfalusi szőlőhegyen 10 éves, 300 n-öl lugasszőlő + 100 n-öl gyümölcsös, lakható épülettel eladó; út, víz, villany van. Érdeklődni: 73-267 telefonon.

401 n-öl szőlő eladó a rácvárosi templom felett. Tel.: 21-512, du. 4 óra után.

Gazdálkodásra alkalmas, kertes családi házat vennék 3—400.000 Ft értékben, Pécs környékén. „Lakható" jeligére, a Hunyadi úti hirdetőbe.

Aranyhegyen 450 n-öl szőlő présházzal eladó. Érdeklődni: 17-938, vagy 06-1-1867-146.

A Mecsekoldalon szőlőgyümölcsös eladó. Tel.: 27-917. Pécs, Kovács Antal u. 7., Tiborcz.

Kisebb családi ház sürgősen eladó. Érdeklődni: Pécsszabolcs, Vöröshadsereg út 33.

Hímesháza központjában családi ház, reális áron eladó. Cím: Kossuth u. 80.

Szőlő eladó vagy bérbeadó Komló—Mecsekfalun. Érdeklődni: Mecsekfalu 28. vagy tel.: 32-424.

Eladó Bartók Béla u. 53. sz. alatti, 1,5 szobás házrész. Érdeklődni: a helyszínen, Bognár Jánosnál lehet.

Kozármislenyben 300 n-öl zártkert (építési terület) eladó. Gáz, víz, villany van. Érdeklődni: Uitz B. u. 7. VII. em. Vukman, esti órákban.

Pogányban, szép fekvésű, 250 n-öl zártkert erdőrészszel, fa épülettel, betegség miatt eladó. Érdeklődni: Pécs, 29-421.

Komlói, 3 szobás, szuterénos, központi fűtéses családi ház garázzsal, nagy telekkel eladó; kisebb balatoni nyaralót 800 ezerig beszámítok. Komló, Gárdonyi u. 15.

200 n-öl lugasszőlőt vennék Pécs 10 km-es körzetében (Murom, Keszű, Pellérd), faházzal. Víz, villany, kövesút. Tel.: 16-362.

Drávapalkonyán 3 szobás családi ház gazdasági épületekkel, nagy kerttel eladó. Érd.: Drávapalkonya, Sallai út 52., egész nap.

Orfűn, üdülőövezetben 30 m2, tető alatt álló hétvégi ház + építőanyaggal, 250 n-öl panorámás területtel eladó. Érdeklődni telefonon: 17 óra után, 72/32-090.

Cserkúti csárdától 10 percre, 96 n-öl szőlő, faházzal, pincével, villannyal eladó. Érdeklődni: 18 óra után. Telefon: 22-764.

Eladó a siklósi szőlőhegyen 1100 n-ölön, 5 éve termő szőlő és gyümölcsös. Rajta présház, teljes felszereléssel. Villany, víz, út van. Érdeklődni: Siklós, Kassai u. 5.

Pogányi szőlőhegyen 60 és 70 n-öl hagyományos telepítésű szőlő eladó. Érdeklődni: Szalánta—Németi, Zrínyi u. 21., egész nap.

Somogyapáti-i szőlőhegyen 250 n-öl szőlő présházzal, kerttel, 150 n-öl szántóval eladó. Érdeklődni: Fő u. 60.

Bodán, nagyméretű családi ház gazdasági épülettel eladó. Érdeklődni: Boda, Zrínyi u. 5.

Hosszúhetény, Felszabadulás u. 69. sz. központi fűtéses, extra méretű családi ház eladó. Érdeklődni: 16 óra után.

Szalántán, felújított, 2,5 szoba, összkomfortos családi ház garázzsal eladó. Érd.: minden nap, Szalánta, Hunyadi u. 70.

Eladó pellérdi szőlőhegyen 800 n-öl vegyesművelésű kert, 30 m2-es új épülettel. Két kút van, villany a ház előtt. Érdeklődni a 30-268-as telefonon, az esti órákban.

Üdülőlakrész Boglárielle központjában, strandtól, vasútállomástól 200 m-re eladó. Utazási irodával kötött szerződést biztosítok. Érdeklődni: 9—12 és 14—17 óra között a 33-097-es telefonon, valamint 20 óra után a 33-087-es telefonon.

Belvárosi, iroda, üzlethelyiség építésére alkalmas telket vásárolnánk úgy is, hogy a régi épületet lebontjuk. Ajánlatokat „Angelica" jeligére, a Hunyadi úti hirdetőbe kérjük.

Sásdon, 3 szobás, étkezős, összkomfortos, telefonos családi ház 2 garázzsal, kerttel eladó, vagy pécsi 1,5—2 szobás lakás + kp-re cserélhető. Érd.: 72/31-550.

Eladó! 300 n-öl földterület Vasas Kerékhegyen. Érdeklődni: Vasas II., Kút u. 19.

Elcserélném szentlőrinci, 2 szobás, komfortos házam kis kerttel, pécsi garzon vagy 1,5-ös lakásra. „OTP-t vállalom" jeligére, a Hunyadi úti hirdetőbe.

Magyarhertelenden 2000 m2 építési telek kis épülettel eladó, vagy balatoni nyaralóra cserélhető értékegyeztetéssel. Érdeklődni a hirdetés napján, tel.: 12-706.

Két család részére megfelelő összkomfortos családi ház eladó Pécsett. A házban panzió, étterem kialakítható. Engedélyezett terv van. T.: 34-014.

Eladnám vagy elcserélném félkész nagy családi házam, tevékenységre alkalmas helyiségekkel. 2,5-ös OTP-lakást beszámítok. Nagydaindol 20.

Görcsönyben 3 szobás családi ház kiskerttel eladó. Érdeklődni: Görcsöny, Rákóczi út 17.

Családi ház melléképületekkel, kerttel eladó. Ipari áram, jó vonat- és buszközlekedés. Érdeklődni: Szőkéd, Széchenyi u. 16. Tel.: 76-829.

Olaszon 200 n-öl szőlő eladó. Érdeklődni a 13-322/190, vagy Marcziék, Olasz.

2 szoba, összkomfortra cserélek nagy kertes tanácsi házat. „Zöldövezet" jeligére, a Hunyadi úti hirdetőbe.

Abaligeti családi házunkat elcserélnénk pécsi 2—2,5 szobás öröklakásra. „Sima csere 5927" jeligére, a Hunyadi úti hirdetőbe.

Kővágószőlősön családi ház eladó. Érd.: Szentlőrinc, Attila u. 60., vagy Kővágószőlős, Rákóczi u. 13/A., 16 óra után.

Orfűn, Napfény u. 2., 180 n-öl üdülőtelek eladó. Érdeklődni lehet: 20-256 telefonon.

Kis családi ház 800 m2 telekkel Pécs, Losonc u. 24. sz. alatt eladó. Érdeklődni: a helyszínen, naponta 14 és 16 óra között.

Hétvégi ház, 40 m2 alapterületen, alápincézve, tetőtérbeépítéssel, 340 n-öl kozármislenyi zártkertben, igényesnek eladó. Érdeklődni: 76-020-as telefonon.

Falusi házat cserélnék 3 szobás tanácsi lakásra. Berkesd, Alkotmány u. 4.

Magyarbólyon, kis családi ház olcsón eladó. Érdeklődni levélben: Navreczki József, Kátoly.

260 n-öl szőlő eladó Cserkút, Kutató-dűlőben. Érdeklődni: Pécs, Mező Imre 15. Tel.: 31-028.

Rózsadomb fölött 1200 n-öl szőlő, gyümölcsös, épülettel eladó. Víz, villany van. Érdeklődni: 20-413 telefonon.

Dombóvár, Rét u. 43., 2 szobás családi ház 700 ezer Ft-ért eladó. Tel.: Mágocs 34.

A pécsbagotai kishegyen 530 n-öl szőlő és szántó, pince, felszereléssel eladó. Érdeklődni: Szabadszentkirály, Zöldfa 7.

Betegség miatt Bodán eladó 400 n-öl szőlő, pince, présház, teljes felszereléssel, buszmegállótól 2 percre. Autóval is megközelíthető, víz, villany van. Érdeklődni: Szentlőrinc, Petőfi u. 6., Benkő.

Eladó Pécshez 15 km-re, Bostán 300 és 1000 n-öl szántó. Érdeklődni: Budavári Józsefné Pécs, Viola u. 13.

Liptódon lakóház, gazdasági épületekkel, kerttel eladó. Irányár: 150.000 Ft. Liptód, Kossuth u. 9.

Tettye utcában 2 szobás családi ház garázzsal, egy különbejáratú szobával és beüzemelt ostyasütő üzemmel eladó. Érdeklődni: naponta, a 33-453 telefonon, 16—20 óráig.

Eladó Szemelyben, gazdálkodásra alk. családi jellegű parasztház, 3 szobás, 1680 n-öl területtel; részben gyümölcsös, részben szántó. Érdeklődni: minden nap. Cím: Szemely, Kossuth L. u. 5.

275 n-öl szőlő, gyümölcsös a Felsőmakár-dűlőben 6x8 m alapterületű házzal eladó. Érdeklődni a 41-664-es telefonszámon, az esti órákban.

Szulimán, Zrínyi tér 26. sz. alatt, gazdálkodásra alkalmas családi ház eladó. Érdeklődni: ugyanott, minden nap.

Homoktetőn 1072 m2 gyümölcsös, kordonos szőlővel, konyhakerttel eladó. Víz, villany van. Érdeklődni: Pécs, Endre 13., Baumgartner.

Eladó! Nagy családi ház, garázs, ipari áram van. Pécs, Fürst S. u. 22. Tel.: 29-959.

Eladó Pécsújhegy, Bor u. 78. sz. mögött 600 n-öl belterület, olcsón. Miskéri mellett. Érdeklődni: a helyszínen a hirdetés napján, 9—16 óráig; levélben: 6503 Baja, Garibaldi u. 2.

Eladó 2 szoba összkomfortos családi ház, Pécs, Orosz Gyula u. 1. sz. alatt. Érdeklődni: egész nap.

Pécsudvardon, zártkertben 760 n-öl szántó eladó. Érdeklődni: Pécs, Rakéta u. 1., 15 óra után.

Eladó Mecsekszentkúton 390 n-öl terület. Fele szőlő, fele gyümölcsös, rajta 12 m2-es téglaépület. Érdeklődni lehet: Szabó Ferenc Pécs, Hajdu Gy. 30. II/10.

600 n-öl szőlő, 350 n-öl szántó regenyei szőlőhegyen, kövesút mellett, Gyódon keresztül is megközelíthető. Érd.: Kővágószőlős, Kossuth u. 1., Pálné.

Építési telek, panorámás, villannyal, Mária-dűlő felett eladó. Felsővámház u. 33., este.

250 n-öl kert Pellérden eladó. Pécs, Szabadságharc 47., Sipos.

Vennék kisebb harkányi nyaralót vagy pécsi lakást (1,5 szobás), belvárosban, szigeti városrészben. „Nyár 1990" jeligére, a Hunyadi úti hirdetőbe.

Harkány Terehegyen 300 n-öl szőlő, gyümölcsös, présház, felszereléssel, benzinmotoros áramfejlesztővel eladó. Hetesi Árpád Komló, Ady Endre 19.

Eladó vagy pécsi lakásra, családi házra cserélhető, 2 szobás, komfortos, szigetvári családi ház. Érdeklődni: Pálfy Szigetvár, Zrínyi tér 3/A. Piac, autóbusz és vasútállomás a közelben.

Pécsi építési telket keresek villannyal, vízzel, ármegjelöléssel. „100—150 n-ölig" jeligére, a Hunyadi úti hirdetőbe.

Eladó Pellérden 3,5 szobás, étkezős, összkomfortos családi ház. Kitűnő gazdasági épületekkel, gyümölcsös, 1400 n-öl kerttel; fűtés: hőtárolós villanykályhákkal, ipari áram van. Érdeklődni: Pellérd, Dózsa 22., tel.: 73-290. Irányár: 2.400.000 Ft. 1,5—2 szobás kertvárosi lakást beszámítunk.

Eladó 3 szoba + konyha, fürdőszoba, központi fűtéses ház, pince, garázs, 250 n-öl telken. „2,5 millió" jeligére, a Hunyadi úti hirdetőbe.

Pécsen 110 m2 családi ház garázzsal, 400 n-öl telekkel, megosztva is eladó. Eladással megbízott telefonja: 20-043.

Hegyszentmártoni hegyen 300 n-öl szőlő, présház, felszereléssel, kövesút mellett eladó. Érd.: Görcsöny, Dózsa u. 29.

Rózsadombtól párszáz m-re lévő 35 m2-es, kétszintes épület, 1,5 szobás tanácsi lakásra + értékkülönbözetre elcserélném, vagy eladom! (Családi ház építhető!) „Várlak 6007" jeligére, a Hunyadi úti hirdetőbe.

Harkánytól 8 km-re, hagyományos művelésű szőlő, gyümölcsös présházzal, teljes felszereléssel haláleset miatt, áron alul eladó. Érdeklődni: 27-236, 18 óra után.

Harkányban 3 szobás családi ház, tetőtér-beépítési lehetőséggel, garázzsal eladó, az Ady E. u. 49. sz. alatt. Irányár: 2.200.000 Ft. Érdeklődni: a helyszínen, a Kovácshidai úton, du. 14 óra után; Jursetics.

Zártkerti szőlő-gyümölcsös, gazdálkodásra alkalmas eladó, művelésre kiadó. Érdeklődni: Pécs, Bródy Sándor 5. Jól jár!

Pécshez 15 km-re, gazdálkodásra alkalmas nagy területet gazdasági épületekkel, kis lakható szobával, elcserélném 1,5 vagy 1 szobás tanácsi lakásra. „Tavasz 6023" jeligére, a Hunyadi úti hirdetőbe.

Baksán, közművesített telek, építési engedéllyel, anyaggal sürgősen eladó. Érd.: Tengeri, Kossuth u. 2., ugyanitt 225 n-öl szőlő, termő gyümölcsfákkal.

Eladó, vagy elcserélném kertes családi házra Pécs, Katalin u. 19. számú családi házunkat. Van 3 szoba, előszoba, fürdőszoba, külön egy szoba, konyha, spájz és melléképületek.

Építési telek eladó sok építőanyaggal; 1,5 szobás lakáscsere is érdekel, értékegyeztetéssel. Érdeklődni: Pécs—Meszes, Aknász u. 16.

Családi ház gazdálkodásra alkalmas területtel, sok épülettel eladó. Érdeklődni: Kétújfalu, Petőfi u. 66.

A pécsbagotai Luka hegyen 400 n-öl szőlő, présház, pince, felszereléssel eladó. Az épület és terület olcsón bővíthető. Kövesút van, villany folyamatban. Pécsbagota, Kossuth u. 10., 72/22-511, este.

Pécs Homoktetőn, Bogádi út mellett 664 n-öl fiatal gyümölcsös eladó, vagy bérbe kiadó. Érd.: Vadas Gábor 6500 Baja, Kolozsvár u. 8. II/2.

Magyarürögi Felsőhegyen 300 n-öl jól termő lugasszőlő eladó, vagy a termésért megművelhető. Érdeklődni lehet a 31-401-es telefonon. Délután 4 és 8 óra között.

Pécsújhegyi építési telket cserélnék balatoni, harkányi, Pécsi-tó melletti telkekre, nyaralókra. „Lilla" jeligére, a Hunyadi úti hirdetőbe.

Bükkösdön, belterületen 300 n-öl fiatal lugasszőlő, pince, présház, felszereléssel eladó. Vezetékes víz, villany van. Irányár: 250.000 Ft. Érdeklődni: Bükkösd, Kossuth L. u. 5., özv. Weiszmann-né.

Elcserélnénk 2 szoba, összkomfortos, saját tulajdonú lakásunkat családi házra, vagy vennénk egy kisebb házat Pécsett vagy környékén. „III. em." jeligére, a Hunyadi úti hirdetőbe.

Eladó Harkányban szobakonyhás utcai házrész, beköltözhetően. Érd.: Harkány 80-318.

Eladó Fonyódon tatarozásra szoruló házas ingatlan, 3 szoba, konyha, 1200 n-öl területtel. Kemping létesítésére kiválóan alkalmas. Érd.: 80-318, Harkány.

Pellérden 220 n-öl gyümölcsös, új pincével, hétvégi házzal, aszfaltút mellett, 520.000 Ft-ért eladó. Villany van. Tel.: 27-443.

Magas havi életjáradékért kertes családi házat vagy lakást keresünk. „Biztos jövő" jeligére, a Hunyadi úti hirdetőbe.

Pécsújhegyen a Palahegy utcában, buszmegálló közelében 760 n-öl szőlő, sok gyümölcsfa, kert, öreg lakható ház, pince, présház, felszereléssel eladó. Villany, kút van. Érdeklődni: 14-194, 16-089 telefonokon.

Pogányban, központi fűtéses új családi ház, tetőtérbeépítési lehetőséggel, 300 n-öl területtel, beköltözhetően eladó. Érdeklődni lehet: Pogány, Hunyadi u. 7. vagy Pécs, Dimitrov u. 33. Hétköznap 16 óra után, hétvégén egész nap.

Eladó sürgősen 2 szobakonyhás, spájz, nyárikonyhás és sertésólakkal, melléképülettel családi ház, Görgetegen. Nagy telekkel, gazdálkodásra vagy üdülőnek kiválóan alkalmas. A termálfürdőtől 2 km, Csokonyavisontán. Irányár: 450.000 Ft, vagy csere, kocsira. Minden megoldás érdekel.

2—3 szobás családi házat keresek, kb. 200 n-öl telekkel. Felkínálok 3 szobás tanácsi lakást + kp-t. T.: 26-555, 17 óra után.

Családi ház eladó. Komló, Kodály Z. u. 49. Érdeklődni: szombat—vasárnap.

Görcsöny, Dózsa út 57. szám, 2 szoba, összkomfortos családi ház 1200 n-öl területtel, melléképülettel, sürgősen eladó. Érdeklődni: a helyszínen, vagy a Dózsa út 51-ben.

Pellérden 230 n-öl szőlő üres területtel, egyenes helyen, betonút mellett eladó. Érd.: 17 óra után, Pécs, Páfrány u. 47., VI/4.

Nagy családi ház eladó nagy területtel. Varga, Fő u. 26.

A kertvárosi Lódomb mögött ÁFÉSZ bérleményű telek átadó. Érdeklődni: Illés László 7627 Pécs, Székely u. 5/6.

Makárhegyen panorámás, központi fűtéses, 90 m2-es családi ház garázzsal, 240 n-öl területen eladó. Érdeklődni: 27-207 tel.

Fehérhegyen két családnak megfelelő kertes, összkomfortos családi ház eladó. Készpénzért. Gáz az udvarban. Érdeklődni: naponta 16 órától.

Közművesített telek, építési engedéllyel eladó Komlón. Komló, Pf.: 29.

Olcsó szőlő présházzal betegség miatt Velényben eladó, könnyítéssel is. Ár: 220 ezer. Lutz, Sarohin 80., este.

Komló—mánfai 3 szobás családi ház gazd. épülettel, kerttel, elcserélnénk komlói 1 szobás, összkomfortos tanácsi lakásra + értékkülönbözet. Érdeklődni: 72/15-376, vagy Komló, Hegyhát u. 3. fogadószint 1.

Pogányi szőlőhegyen 400 n-öl telek, 30 m2 épülettel eladó. Út, víz, villany van. Érdeklődni: 17 óra után, 33-338.

Harkányi v. sikondai társasüdülőben lakrészt vásárolnék. Árajánlatokat: 74/16-328 telefonon, Gyalogné részére kérem.

Szellőn családi ház, gazdálkodásra alkalmas nagy területtel eladó. Érdeklődni: Szederkény, Bajcsy Zs. út 16.

Nagy telek pincével, felújításra, átépítésre szoruló házzal, engedéllyel eladó. Érdeklődni. Pécs, Kismélyvölgy 8.

Kertvárosban eladó 2 szobás, kertes családi ház. Érdeklődni: 18-577 telefonon.

Eladó Kökény, Dózsa György u. 5. sz. ház, nagy melléképülettel, telekkel.

Eladó Pécstől 25 km-re 3 szoba, összkomfortos, központi fűtéses családi ház, gazdasági épületek, ipari áram, 2 hold földdel, kp. Érdeklődni: Tűzoltó u. 6., Nagyéknál.

Helesfai szőlőhegyen 200 n-öl szőlő, kert eladó. Érdeklődni: Helesfa, Fő út 71.

Bálics, Görbe-dűlő 9. sz. alatt 220 n-öl közművesített építési terület présházzal eladó. Érdeklődni: Pécs, Siklósi u. 24. II/8., délutánonként.

Mohács szőlőhegyen (Előhegy-dűlő, régi Szabari út) szőlő, présház, szántó eladó. Érdeklődni: 7754 Bóly, Széchenyi tér 3. Tel.: 294.

Eladó Lothárdon 3 szobás családi ház, melléképülettel. Érdeklődni a helyszínen: Petőfi u. 5.

Eladó 149 n-öl telek épülettel. Orfű, Derű-köz 3. Érdeklődni: Orfű, Kossuth L. u. 5.

Eladó Keszüben 200 n-öl terület hétvégi házzal, villany van. Érd.: Erdély u. 36/1., délután.

Nagykozárban 2 szobás, összkomfortos ház eladó; tanácsi lakást beszámítok. „900.000" jeligére, a Hunyadi úti hirdetőbe.

Eladó lakóház építésére is alkalmas 360 n-öl kispostavölgyi telek, 300 ezer Ft-ért. Telefon: 15-611/181, délelőtt. Lakcím: Rigóder út 3/A., 17 óra után.

Pellérdi szőlőhegyen 500 n-öl gyümölcsös faházzal eladó. Út, villany van. Érdeklődni: Pécs, Felsőmalom u. 19., Monhalt, 16 óra után.

Eladó 300 n-öl szőlő, présház a berkesdi hegyben, olcsón. Érdeklődni: Berkesd, Dózsa u. 4., Tóka.

Regenyi szőlőhegyen 650 n-öl szőlő és épület eladó. Érdeklődni: Pécs, Móra F. 46., Száger.

Családi ház eladó. Kozármisleny, Gárdonyi Géza u. 64.

Sürgősen eladó szobakonyhás házrész. Bártfa u. 27., Fazekas.

Eladó Vasas Kerékhegyen 5 helyiségből álló, lakható, külső javításra szoruló présház, 864 n-öl területtel, állattartásra, víkendteleknek alkalmas. Víz, villany, közlekedési út van. „280.000 Ft" jeligére, a Hunyadi úti hirdetőbe.

Pécsújhegyen 800 n-öl zártkert, később lakóterület, kisebb épülettel eladó. Érdeklődni: Pécs, Nagykozári út 44., egész nap.

A Pinty-dűlőben gazdálkodásra alkalmas kb. 1 hold szőlő, lakható épülettel + pince, présház, teljes felszereléssel, olcsón eladó, vagy 1,5 szobás tanácsi lakásra + kp-ra cserélhető. Érdeklődni: Pécs, Zsuzsanna 19. I/6., Láng.

Eladó 4 szobás családi ház külön bejárattal, két család részére is. Gazdasági épületekkel, présház, pincével. Érdeklődni: minden nap du. 16-tól; Egerág, Pozsonyi út 25. sz.

Kozármislenyben eladó kultúrháznál, zártkerben, új lakóház gazdasági épületekkel, szép gyümölcsös, kevés szőlővel. Állattartásra alkalmas. Pécsi olcsó lakást beszámítok. Érdeklődni: Nagypál Jenő Kozármisleny, Öregszőlő 715.

Eladó a csertői szőlőhegyen panorámás fekvésű parasztház pincével, melléképülettel, saját kúttal és a hozzá tartozó 1100 n-öl szőlővel és kerttel. Tel.: 12-109, 17 óra után.

Kővágószőlős, Rákóczi u. 45. sz. alatt, 2 szoba, konyhás kis családi ház és DK frsz. 126-os Polski eladó. Érdeklődni: egész nap.

Elcserélném Melinda utcai, 50 m2-es, 2 szoba összkomfortos, tehermentes, tulajdonjogú lakásom és Pécs-ürögi panorámás, 36 m2-es hétvégi házam szőlővel, gyümölcsössel, pincével, pécsi, Pécs melletti családi házra. „Panoráma" jeligére, a Hunyadi úti hirdetőbe.

Pécstől délnyugatra, 28 km-re, tatarozásra szoruló nagy családi ház, melléképületekkel eladó. Vezetékes víz, villany van. „Üres" jeligére, a Hunyadi úti hirdetőbe.

Bogádon eladó 320 n-öl beltelek, szép kilátással. Érdeklődni: Kossuth L. 47.

Orfűi nyaraló tetőtér-beépítési engedéllyel eladó. „Kistó 246847" jeligére, a Sallai utcai hirdetőbe.

Két családnak megfelelő családi ház eladó. Pellérd, Vasút u. 32.

Telek eladó Nagyárpád, Kaponya-dűlőben. Cím: Spajler István 8751 Zalakomár, Bercsényi út 51.

Szigetvár, Bem út 35. sz. alatti, 3 szobás családi ház garázzsal + nagy telekkel eladó.

Donátus legszebb részén, belterületű, 1300 m2 telket elcserélném 2 szobás, tehermentes lakásra vagy eladó. Épület, víz, villany, út van. Telefon is megoldható. Családi ház építésére engedélyezett. „Aranyheggyel szemben 247443" jeligére, a Sallai utcai hirdetőbe.

Lánycsók, Kossuth L. u. I/A., 4 szobás, 2 fürdőszobás, összkomfortos, parkettás családi ház 2 garázzsal, melléképületekkel, külön 300 n-öl szőlő, présház, gyümölcsössel eladó.

Mohács, Bizony K. u. 47. számú, 3 szoba, összkomfortos, garázsos, melléképületes családi ház eladó vagy Pest környéki 1 szoba összkomfortra cserélhető.

LAKÁS

Összeköltözők! Elcserélném kertvárosi négyemeletes I. emeletén lévő 3 szobás (minden szoba különbejáratú) tanácsi, 64 m2-es, erkélyes lakásomat 2 kisebb tanácsira. „Ráfizetek 247426" jeligére, a Sallai utcai hirdetőbe.

Eladó 3,5 szobás, II. em. OTP-lakás tehermentesen, 19.500 Ft/m2. Telefon: 41-257.

Erkély nélküli, 2,5 szobás OTP-lakás eladó. Jurisics M. 26. I/2., Horváth István.

Szigetvár központjában 2 szoba étkezős OTP-öröklakás eladó, vagy falusi családi házra cserélhető. „Egymillió Ft 247438" jeligére, a Sallai utcai hirdetőbe.

Eladó Szigetváron, a Lenin lakótelepen 2 szoba + hálófülkés lakás, 53 m2. Érdeklődni: minden nap, Lenin ltp. 24. tömb III/23.

Mohács, Felszabadulási ltp. 15/B. IV/17., 2 szoba ebédlős öröklakás sürgősen, kedvezményes áron eladó.

Mohács, Felszabadulási ltp. 15/D. II/10., 1 + 2 félszobás, felújított lakás eladó. Érdeklődni: esti órákban.

Vásárolnék 80—100 m2-es mecseki vagy Mecsek-nyugati lakást. Tel.: 23-755.

Elcserélném Mecsek-nyugati 2,5 szobás, Jurisics úti, I. em-i, déli erkélyes, telefonos, felújított lakásomat + kp, mecseki vagy Mecsek-nyugati nagyobbra, vagy eladnám. Tel.: 23-755.

Tehermentes, 52 m2, erkélyes, összkomfortos OTP-öröklakás bútorozottan vagy üresen, készpénzért Kertvárosban eladó. Esetleg új Ladát beszámítok. „Kedvező tavaszi vétel" jeligére, a Hunyadi úti hirdetőbe.

Pécsen, a Petőfi utcában telefonos, 74 m2-es társasházi öröklakás eladó vagy budapesti kisebbre cserélhető. Érdeklődni: 17-938, vagy 06-1-186-7146.

Eladó 1,5 szobás, tehermentes lakás a Lila ABC-vel szemben. Telefon: 72/29-560, az esti órákban.

Pécs egyik legszebb részén lévő, tehermentes OTP-lakásom (41 m2) kisebb kertes házra cserélném. Harkány vagy Szalántaméteti előnyben. „Pálosok—Tettye között" jeligére, a Hunyadi úti hirdetőbe.

2,5 szobás, telefonos és 1,5 szobás, Nevelési Központ melletti tanácsi lakásokat kertes családi házra cserélnénk, reális különbözettérítéssel. „Megegyezünk 6320" jeligére, a Hunyadi úti hirdetőbe.

Elcserélném kertvárosi, nagyméretű, 3 szoba erkélyes tanácsi lakásomat 2—2,5 szobásra. „Földszint kizárva" jeligére, a Hunyadi úti hirdetőbe.

Kertváros Laki István út 3. VII/22., 63 m2-es lakás eladó, 15.000 Ft/m2. Bors László.

Elcserélném harkányi 1 szobás és pécsi 1,5 szobás öröklakásomat kisebb családi házra. Tel.: 29-176, esti órákban.

2 szobás házmesteri lakást cserélnék hasonló tanácsira. „Pécs vagy Baja" jeligére, a Hunyadi úti hirdetőbe.

2 szoba, 52 m2-es kertvárosi OTP-öröklakás eladó. „Zsuzsanna utca" jeligére, a Hunyadi úti hirdetőbe.

Barbakánnál lévő, 3 szobás, telefonos, erkélyes öröklakást + 0 km Ladát cserélnék Széchenyi tér környékire. „Garázs is van" jeligére, a Hunyadi úti hirdetőbe.

2 szobás, 54 m2-es tanácsi lakás eladó. Érdeklődni szerdai napokon: Hajnóczy 29/A. IV/2.

Komlón, Szilvásban 58 m2-es, összkomfortos, tehermentes lakás eladó. Érdeklődni: Komló, Alkotmány u. 66. I/4. (16 óra után.)

Elcserélném Pécs kertvárosi, 1,5 szobás, összkomfortos (39 m2), X. em. lakásom komlói 1 vagy 1,5 szobás, összkomfortos lakásra. Értékegyeztetéssel. „Tavaszi költözés 6299" jeligére, a Hunyadi úti hirdetőbe.

2 szobás, 50 m2-es, összkomfortos, új OTP-öröklakás szeptemberi költözéssel eladó. 900.000 kp. + 180.000 OTP, vagy 1.050.000 kp. Matusán Béla u. 14. I/5., Mohácsi.

MAI MŰSOR

SZÍNHÁZ

NEMZETI SZÍNHÁZ: Hamupipőke (este 7 órakor) Latinovits bérlet.
SZOBASZÍNHÁZ: Forgatókönyv (este f8 órakor)
BOBITA BÁBSZÍNHÁZ. Álomútvesztő (du 3 órakor).
PÉCSI NYÁRI SZÍNHÁZ (Anna u. 17): Szamárkút. Mesejáték. (16 órakor).

FILM

Uránia: Medve (f4).
Országúti disco (f6, 8).
Kossuth: Amerikai nindzsa II. (10, 12, f3, f5). James Bond.. (f7,f9).
Kossuth Klub: Éden boldog, boldogtalannak (f6, f8).
Park: Amerikai nindzsa II. (f4, f6, f8).
Komló: Harapás (5,7). **Mohács Video:** Egyszemélyes bíróság. (6,8). **Siklós:** Amerikába jöttem (7).

RÁDIÓ

KOSSUTH RÁDIÓ

6.20: Pártok választási műsora. 7.20: Pártok választási műsora. 8.05: Hangszemle. 8.20: Gazdasági magazin. 8.50: Külpolitikai figyelő. Középhullámon: 9.00-11.00: Napközben (élő). URH–n: 9.00: Egész napos közvetítés az Országgyűlés üléséről. 11.05: Népdalkörök és citerazenekarok. 11.35. Utazás a kopomány körül — Karinthy Frigyes regénye. 12.30: Pártok választási műsora. 12.50: Törvénykönyv — Gazdaság és jog. 13.00: Zenekari muzsika. 14.05: Beszélni nehéz. 14.15: Versek.14.33: Operettrészletek. 15.00: Zengjen a muzsika. 15.30: Népdalok, néptáncok. 16.00: Tizenhat óra. 16.15: Zeneiskolásoknak — zeneiskolások muzsikálnak. 16.25: Állatok — nálatok. 17.00: Olvastam valahol. 17.20: Bemutatjuk új kórusfelvételeinket. 17.55: Ipargazdák. 18.05: Láttuk, hallottuk, olvastuk. 18.30: Esti Magazin. 19.25: Pártok választási műsora. 19.30: Sportvilág. 19.50: Petrovics Emil: Magyar gyermekdalok. 20.00: „Mondd, Te kit választanál?" 21.00: Radioton korongokról! 21.03: Gondolatok a Kalevaláról, a Kalevala napján. 22.00: Hírvilág. 22.30: Történelmi párhuzamok. 22.40: Fiatalok stúdiója. 23.10: Operarészletek. 23.38: Szimfonikus miniatűrök.

PETŐFI RÁDIÓ

8.05: Rivaldafényben — Nana Mouskoura. 9.05: Fúvószene. 9.36: Dzsesszmuzsika. 10.05: Hajszálgyökerek. 10.20: Slágerről slágerre. 11.05: Családi tükör. 11.35: Rólunk van szó! 11.40: Jöjj ki, napocska — 5. rész. 12.10: Nótamuzsika. 13.05: A tegnap slágereiből. 14.00: Boldog születésnapot! 15.05: Pihenőidő. Zenés délután nyugdíjasoknak. 17.05: Kölyökrádió. 17.30: Ötödik sebesség. 18.30: Pop–regiszter. 19.05: Garázs. 19.35: Könnyen felejthető...? 21.05: Kapcsoljuk a 22-es stúdiót. Népszerű dallamok. kb. 22.05: A Budapest Ragtime Band lemezeiből. 22.23: Hiányzó kerék. Hangjáték. 23.10: Sporthíradó. 23.20: Könnyűzene.

BARTÓK RÁDIÓ

9.15: Zenekari muzsika. 10.30: A magyar nyelv századai. 10.45: Versek. 12.05: Operarészletek. 13.05: Versek. 14.00: Zenekari muzsika. 15.05: Verdi: Ernani — Négyfelvonásos opera. 17.27: Holnap közvetítjük. 17.45: Kamarazene. 18.30: Az MR szlovák nyelvű nemzetiségi műsora. 19.05: Törd a fejed! 19.20: Bioszféra expedíció. — Jegesmedvék és farkasok. 19.35: Kapcsoljuk a Zeneakadémia nagytermét. A Régi Zene Akadémiája Kamarazenekar Bach hangversenye. kb. 21.30: Régi hollywood–i filmslágerek. 22.05: A kamarazene kedvelőinek. 22.58: Budapesti beszélgetés Millos Auréllal.

PÉCSI RÁDIÓ

5.55: Hajnaltól–reggelig Déldunántúlon. (6.30: Dél–dunántúli krónika — Útinform — Tegnap történt– 6.50: Top–lista. — 7.30: Dél–dunántúli krónika — Körzeti időjárás — Sport — 7.55: A nap eseményei). 8.00. Műsorzárás. 13.00: Szerbhorvát nyelvű nemzetiségi műsor. 13.45: Német nyelvű nemzetiségi műsor. 14.30: A pécsi stúdió három nyelvű szolgáltató és kereskedelmi műsora. (közben: hírek: 15.00 Petőfi, 16.00–17.00–18.00 regionális, 16.30 német és szerbhorvát nyelvű). 18.30: Szerbhorvát nyelvű nemzetiségi műsor. 19.00: Magyar nyelvű hírek. 19.05: Német nyelvű nemzetiségi műsor. 19.35: Műsorzárás.

TELEVÍZIÓ

TV–1.

8.03: Műsorismertetés. 8.05: Stúdió '90. A Televízió kultúrális hetilapja. 8.50: Képújság. 8.55. Az Országházból jelentjük... Tudósítás az Országgyűlés mai napjáról. 16.40: Képújság. 16.48: Műsorismertetés. 16.50: Déli videóújság. 17.00: Hirek szlovák nyelven. A szegedi körzeti stúdió műsora. 17.05: Határtalan szerelem. Dokumentumfilm. 17.40: Sorstársak. A pécsi körzeti stúdió rehabilit

Eladó azonnal beköltözhető, 2,5 szobás, szentlőrinci lakás OTP-átvállalással. Érdeklődni munkanapokon, délig: Pécs, Ybl Miklós u. 12/A. II/10., vagy a 14-365-ös telefonon, egész nap.

2,5 szobás szövetkezeti lakás eladó. 20.000 Ft/m2 kp. vagy 175.000 OTP-vel. 18—19 óra között, a 32-837-es telefonon.

Krisztina téri 1,5 szobás tanácsi lakást cserélnék 2,5—3 szobás tanácsi lakásra. „A közelben" jeligére, a Hunyadi úti hirdetőbe.

1,5 szobás, 35 m2 OTP-lakás eladó. Érdeklődni. Pécs—Kertváros, Enyezd u. 36. II/8.

Kaposvári 2,5 szobás tanácsi, telefonos, parabolaantennás lakásomat hasonló pécsire cserélném. Érdeklődni: 82/21-468 telefonon.

Eladó 52 m2, 2 szobás OTP-lakás. Pécs, Matusán B. u. 14. fsz. 1.

2 szobás, 52 m2-es, Sarohin úti lakás eladó. Tel.: 35-646.

Kertvárosi 3 szobás OTP-lakás tehermentesen vagy kölcsön átvállalással eladó, vagy elcserélhető 2 szobásra + garázsra. „TV 10" jeligére, a Hunyadi úti hirdetőbe.

Elcserélném 3 szobás OTP + 2 szobás tanácsi lakásomat pécsi családi házra. „Gáz szükséges" jeligére, a Hunyadi úti hirdetőbe.

Elcserélném kertvárosi, másodállású házmesteri, felújított 2 szobás lakásomat 1,5-es tanácsira. Sima cserével. Gyöngyös u. 5. fsz. 2. Érdeklődni: 16 óra után.

Elcserélném 47 m2-es, uránvárosi, III. emeleti, liftes, telefonos tanácsi lakásomat. Kertváros kivételével minden érdekel. Érdeklődni: 25-675, hétvégén egész nap, hét közben 17 óra után.

Nevelési Központnál 1,5 szobás szövetkezeti lakás eladó. Decemberi költözéssel. Egri Gyula 90. IV/14.

53 m2-es, földszinti, kertvárosi, jó helyen lévő szövetkezeti lakás sürgősen eladó. Fizetési könnyítés. Tel.: 23-531.

Elcserélnénk 2 szobás, tanácsi, összkomfortos, megvásárolható lakást 2 db garzonlakásra, különbözettérítéssel. „Adrien" jeligére, a Hunyadi úti hirdetőbe.

Nagy szoba, konyha, komfortos, I. emeleti, telefonos, belvárosi, megvásárolható tanácsi lakást cserélek 2,5—3 szobás, lehetőleg gázfűtéses, telefonos tanácsira, ráfizetéssel. Érdeklődni: esténként, a 20-335-ös telefonon.

Belvárosi, 3 szobás, összkomfortos új öröklakás téglaépületben eladó. Tel.: 33-102.

70 m2 tanácsi bérlakásomat elcserélném szoba-konyháért vagy 1,5-esért; árkülönbözetet kérek. Érdeklődni hétvégén: Pécsbánya, Kórház tér 7. 2/2., Nyergesék.

Tanácsi, komfortos lakásomat 2 szobás, különállót elcserélném ugyanolyan tanácsi, komfort nélküli lakásra. „Különbözettel 5920" jeligére, a Hunyadi úti hirdetőbe.

Illyés Gy. utcában, 2 szobás öröklakás eladó, azonnal beköltözhető. Érdeklődni: 34-060 tel., 17 óra után.

Pécs Kertváros, Kamilla utcában alagútzsalus technológiával épített házban 2 szobás, 60 m2-es lakás eladó. Telefon: 18 óra után, 31-313, vagy 06-1-188-3425.

Cserélnék 2 db OTP garzonlakást csendes helyen lévő kisebb családi házra, vagy az egyiket 1,5—2 szobás tanácsira. „Peti" jeligére, a Hunyadi úti hirdetőbe.

400.000 kp. + OTP-átvállalással lakásmegoldást keresek. „Tanácsi is érdekel" jeligére, a Hunyadi úti hirdetőbe.

Eladó Rózsadombon 3,5 szobás OTP-lakás kp. + OTP-átvállalás. Pécs, pataki István u. 36. IV/13. Érdeklődni: minden nap 16—18 óráig.

Eladó Jókai utcai 3 szobás, tehermentes, 70 m2-es, III. emeleti, telefonos öröklakás garázzsal vagy anélkül. Tel.: 26-491 vagy 26-382.

1,5 szobás, összkomfortos lakás eladó. Érd.: Hoffmann Gábor Mohács, Radnóti lkt. 10. fsz. 1., 18 órától.

Szentlőrincen eladó 2,5 szobás OTP-lakás. Iljúság u. 3/C. fsz. 2.

650 ezer Ft, esetleg + OTP-átvállalással lakásmegoldást keresek. „Lakások előnyben" jeligére, a Hunyadi úti hirdetőbe.

2 szobás lakást vennék OTP-teherrel, a Szliven környékén. Tel.: 16-589, 14 óra után.

Elcserélném 39-es Dandár úti 2,5 szobás tanácsi, távfűtéses, lakókonyhás lakásom. „Kertváros 5839" jeligére, a Hunyadi úti hirdetőbe.

Eladó Komló Körtvélyesben 2 szobás, földszinti, erkélyes, összkomfortos lakás. 450.000 + OTP-átvállalás. Érd.: Kertész László, Cserma u. 13. fsz. 4.

Eladó 50 m2, 2 különszobás OTP-öröklakás. Pécs, Mátyás Flórián tér 10. (Szellemváros) Érdeklődni: Bp. 06-1-165-4203, 06-1-165-7596.

Elcserélném rózsadombi, 3 szobás OTP-öröklakásomat szentlőrinci vagy Szigetvárkörnyéki családi házra. „Sürgős nyár" jeligére, a Hunyadi úti hirdetőbe.

3 szobás tanácsi, összkomfortos pécsi lakásomat elcserélném 2 db 1,5-esre, tanácsira. „Megegyezünk 6070" jeligére, a Hunyadi úti hirdetőbe.

Eladó Szalai András 10/B-ben IX. emeleti, 47 m2-es, összkomfortos szövetkezeti lakás 1.280.000 Ft-ért, berendezve.

Elcserélném 42 m2-es tanácsi lakásom garzonra vagy 1 szobás OTP-lakásra. Telefon: 41-058.

47 m2-es, uránvárosi tanácsi lakásomat elcserélném hasonló vagy kisebb tanácsi lakásra. Pécs, Páfrány u. 35. X/2., 18 óra után.

59 m2 öröklakás eladó 18.000 Ft/m2, vagy tanácsi lakás + kp. cserélhető. Sarohin 116. IV/13.

3 szobás OTP-lakás eladó Szliven környékén. Tel.: 10-003, 18 óra után.

Szigetvár, Lenin ltp. 28. III/19. számú 1 + 2 félszobás, 53 m2-es, összkomfortos lakás sürgősen eladó. Érdeklődni: 17 óra után.

2,5 szobás OTP-öröklakás eladó. Pécs, Sarohin t. u. 15. II/8.

Pécsi, 2 szobás, tehermentes lakást családi házra cserélnénk. „Harkányi út" jeligére, a Hunyadi úti hirdetőbe.

2,5 szobás, 4 éves OTP-lakás igényesen kialakítva, építkezés miatt, őszi költözéssel eladó. Pécs, Laki István u. 22. fsz. 2.

Elcserélnénk Ilku Pál utcai, 2 szoba, I. emeleti, összkomfortos tanácsi lakásunkat 1,5 szobás belvárosi összkomfortos tanácsira. „Nyári költözés 5905" jeligére, a Hunyadi úti hirdetőbe.

Eladó Komlón 2 szobás, összkomfortos OTP-lakás, 370 ezer kp. + OTP-átvállalás. Érdeklődni: Komló (Sikondai lakótelep), Cserma u. 9. IV/15., Kristóf István.

2 szobás szövetkezeti lakás eladó. Balogh Dezső Pécs—Kertváros, Siklósi út 6. III/11.

Tehermentes, 1,5 szobás, összkomfortos lakás eladó. Pécs, Dobó István u. 76. IV/18. Liftes. Érdeklődni: a délutáni órákban.

Szétköltözőknek: elcserélném 1 db nagyméretű, 1,5 szobás összkomfortos és 1 db 1 szobás, komfortos tanácsi lakást 2—2,5 szobás tanácsira. Szliven környéke és Uránváros előnyben. „Sürgős 5983" jeligére, a Hunyadi úti hirdetőbe.

Fizetési könnyítéssel eladó Szentlőrincen, téglából készült társasházban egy kétszintes, távfűtéses, galériás lakás. Fizetés készpénzzel vagy OTP-kölcsön átvállalással. Érdeklődni: Szentlőrinc, Iljúság u. 4/A. II/5., vagy tel.: 06-70/71-378.

Uránvárosi 2 szobás, telefonos, magasföldszintes lakás eladó vagy nagyobbra cserélhető. Tel.: 26-295.

Pécsire cserélném 2,5 szobás szentlőrinci lakásomat, OTP-átvállalással. „Minden megoldás érdekel 6017" jeligére, a Hunyadi úti hirdetőbe.

Sürgősen eladó vagy elcserélhető egy 1,5 szobás OTP-öröklakás, OTP-átvállalással. Minden megoldás érdekel. Pécs, Ilku Pál 55. IX/27.

47 m2-es, tehermentes szövetkezeti öröklakásomat 25—30 m2-es, összkomfortos lakásra cserélném. Érdeklődni: este 7 óra után a 18-651-es telefonon lehet.

Kertvárosi, 3 szobás (tanácsi) lakásom garzonra vagy 1,5-esre cserélem. Érdeklődni: 12-100-as telefonon.

Szentlőrinci, 2 szobás, erkélyes, 2 éves lakás reális áron eladó. 480.000 kp. + 370.000 OTP. Szentlőrinc, Március 15. tér 4/B. IV/15. Tel.: 72/30-518.

Eladó 3 szobás, nagykonyhás, 76 m2-es öröklakás, vagy családi házra cserélhető. Cím: Szalai A. u. 6/A. IV/2.

Vennék 2-3 szobás, összkomfortos lakást, garázzsal is érdekel. Ajánlatot 77/21-953 telefonon várom, 18 óra után.

Kertvárosi, 64 m2, 3 szobás szövetkezeti lakást cserélnék családi házra. Félig kész ház is érdekel. „223" jeligére, a Hunyadi úti hirdetőbe.

Lakásmegoldást keresek 500.000 Ft készpénzzel. Minden megoldás érdekel. 7614 Pécs, Pf.: 60.

Kaposvári, 1 szoba összkomfortos, tanácsi, gázfűtéses, 60 m2-es lakást cserélnék pécsire. 72/19-208.

Mohács, Radnóti ltp. 8. II/6., 52 m2-es lakás tehermentesen, azonnali beköltözéssel eladó. T.: 29-72.

Mecsek-nyugati 2,5 szobás, Jurisics úti, IV. emeleti, déli erkélyes öröklakás 2 1,5 szobás tanácsi lakásra cserélhető, vagy 1 1,5 szobás tanácsira + kp. Érd.: Pécs, Landler J. út 7.

Sürgősen eladó beköltözhető 2,5 szobás OTP-lakás Pécsett. Telefon: 72/32-893.

Két lakásra cserélnénk 2,5 szoba, összkomfortos tanácsi bérlakásunkat. Igény: 1,5 szoba, összkomfortos a Kertvárosban, és 1 garzon táv- vagy gázfűtéssel. „Sürgős" jeligére, a Hunyadi úti hirdetőbe.

60 m2, tehermentes OTP-öröklakás eladó vagy kozármislenyi családi házra cserélném. „Középső lakás" jeligére, a Hunyadi úti hirdetőbe.

Eladó új 2 szobás öröklakás, tehermentesen. Tel.: 34-324.

Eladjuk Ifjúság úti és Veress Endre utcai 3 szobás, tehermentes szövetkezeti lakásainkat. Érd.: 29-366 és 16-654.

Bp-i, 3 szobás tanácsi lakásomat elcserélem pécsi, 1,5—2 szobás tanácsira. Értékkülönbözettel. Érdeklődni: 7960 Drávaiványi, Rákóczi u. 6., egész nap.

Elcserélném 1 szobás, gázfűtéses tanácsi lakásomat 1,5 szobás tanácsira, ráfizetéssel. Érdeklődni: a 21-168-as telefonon.

Siklóson 1,5 szobás lakást vásárolnék készpénzért, II. emeletig. Érdeklődni: 72/27-782. Ugyanitt 48-as és 50-es női mongol irhabundák eladók.

2,5 szobás, kertvárosi, összkomfortos tanácsi lakásomat 1,5 szobás kertvárosi tanácsira cserélném. Tel.: 41-404.

Garzonlakást vennék OTP-átvállalással. Jelentkezni: du., 23-695.

1 millió kp-vel lakásmegoldást keresünk Pécsett. Ajánlatokat „Júniusi költözés" jeligére, a Hunyadi úti hirdetőbe.

Belvárosi garzon öröklakásomat 1,5 szobásra cserélném. „Téglaépületbe" jeligére, a Hunyadi úti hirdetőbe.

Elcserélném 2 szoba összkomfortos, nagyerkélyes, I. emeleti, Sarohin úti lakásomat tehermentes 1,5-esre. „250.000 tartozással" jeligére, a Hunyadi úti hirdetőbe.

2,5 szobás OTP-öröklakás eladó. Pécs, Sarohin táb. u. 104. fsz. 3. Tel.: 24-810, 17 óra után.

Eladó vagy elcserélhető kétszintes családi házra kertvárosi, összkomfortos szövetkezeti lakás. Pécs vagy Pécs környéki. Érdeklődni: 13-287, keddtől szombatig 8—12-ig.

2 szobás, jó állapotban lévő lakást vennék. Válaszokat „Belváros és környéke" jeligére, a Hunyadi úti hirdetőbe.

2,5 szobás, tehermentes OTP-lakást cserélnénk kertvárosi, 1,5 szobás OTP-re + kp. Érdeklődni: Porth 8., Dombi. 18 óra után.

2,5 szobás öröklakás eladó. Komló, Majakovszkij 15. I/3. Érdeklődni: 17 óra után.

BÉREL—KIAD

2,5 szobás, összkomfortos lakás hosszabb időre kiadó. Bútorozva vagy üresen, a Regina u. 5-ben (Kertváros). Érdeklődni: Pécs, Építők u. 17/A. I. Voltné, 14—15-ig.

A Mecsekoldalban bérelnék 2 szoba, összkomfortos lakást, ha lehet garázzsal, hosszabb időre. „Igényes." Tel.: 21-203.

11 m2-es üzlethelyiség a kertvárosban április 1-től kiadó. Érdeklődni: Gyöngyös u. 8. II/4-ben.

Harkányban, a fürdő területén lévő új vendéglátó üzletházban egy 18 m2-es kerthelyiséges egység bérbe kiadó, teljes berendezéssel vagy üresen. Érdeklődni: Spengler Szilárd Siklós, Iskola u. 20/B. Tel.: 73/11-988.

Üres garzonlakást bérelnék április 1-től. „Megegyezünk 5867" jeligére, a Hunyadi úti hirdetőbe.

1,5 szobás belvárosi üres lakás hosszabb időre kiadó. Tel.: 75-214.

Kiadó: kertvárosi, 2 szobás, bútorozatlan összk. lakás, félévenként egyösszegben. Érd.: 41-766.

Kétéves kislányommal albérletet keresek, hosszabb időre. „Segíts" jeligére, a Hunyadi úti hirdetőbe.

1,5 szobás, bútorozott belvárosi lakás március 1-től hosszabb időre kiadó. „Xavér" jeligére, a Hunyadi úti hirdetőbe.

HOLNAPTÓL A MOZIKBAN

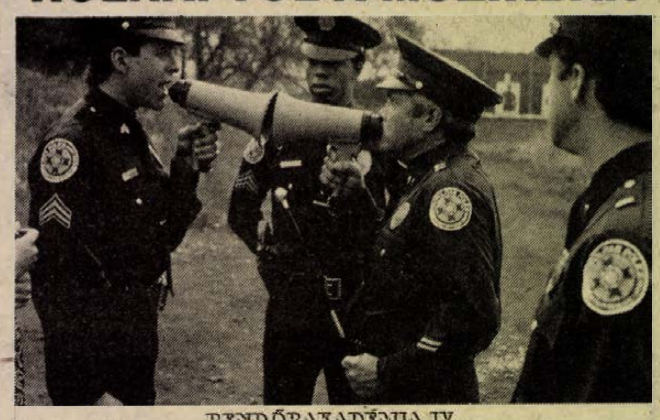

RENDŐRAKADÉMIA IV.
CIVILEK ŐRJÁRATON
színes, szinkronizált amerikai filmvígjáték

HARLEMI ÉJSZAKÁK

Amerikai film. Rendezte: Eddie Murphy. Főszereplők: Eddie Murphy és Richard Pryor.
A Sugar Ray Klub a legnépszerűbb nightclub New Yorkban az 1938-as években. Mr. Sugar Ray és adoptált fia, Quick, a tulajdonosai.
Ők ketten azok, akik szuperré varázsolták. Szórakozás, szerencsejáték, női társaság — a Sugar Ray Klubban mindent megtalálsz.
És amikor a hírhedt gengszter, Bugsy Clahoune meg akarja szerezni az üzletet, Quick és Ray úgy dönt, hogy szembeszáll vele...

RENDŐRAKADÉMIA IV.

Civilek őrjáraton
Színes, amerikai filmvígjáték. Rendezte: Jim Drake. Főszereplők: Steve Guttenberg, Bubba Smith, Michael Winslow és David Graf.
Lassard parancsnok, a Washingtoni Rendőrakadémia vezetője, megszervezi a „figyeld a szomszédot" programot, melyet „Civilek őrjáraton" elnevezéssel illetnek. Mialatt Lassard Londonba utazik, hogy résztvegyen az az évi Nemzetközi Rendőrfőnök gyűlésen, Harris kapitány és segítője, a talpnyaló beosztott, Proctor, szabotálni próbálják a programot...

Kiadó Komlón, Szilvásban most épülő autófényező műhelyem alatt lévő 90 m2-es helyiség. Karosszéria-lakatos, autószerelő előnyben. Cím: Komló, Április 4. u. 13. III/3., tel.: 82-686.

Üzletnek, műhelynek, irodának utcára nyíló 40 m2 kiadó. „Búza tér környék." T.: 30-431.

Dunaparti nyaraló a mohácsi Lajos szobornál kiadó. Szolid diáklány részére különbejáratú szoba kiadó szeptembertől. Esti órákban: 72/30-669 telefonszámon, „Összkomfortos" jeligére, a Hunyadi úti hirdetőbe.

40 m2-es, összkomfortos üzlethelyiség kiadó, belvároshoz közel. „Parkolási lehetőség" jeligére, a Hunyadi úti hirdetőbe.

52 m2 lakás kiadó március 1-től. Érdeklődni: 10-288 telefonon.

Rózsadombon 52 m2-es alagsori helyiség kiadó. Pataki u. 12., Berta.

Belvárosi, tíz helyiségből álló, 140 m2-es, összkomfortos öröklakás a Kossuth Lajos utcában, lehetőleg vállalatnak bérbeadó. „Hosszú távon" jeligére, a Hunyadi úti hirdetőbe.

GARÁZS

Felsővámház u. környékén tömbgarázs építéshez társakat keresek! Telefon: 32-449.

Eszék úti garázssoron garázs eladó. Érdeklődni: Pécs, Egressy G. 36.

Garázs kiadó Kovácstelepen. Cím: Pálma u. 10.

Garázst bérelnék az Alkotmány utca környékén. 15-437.

Eszék utcai garázssorban garázs eladó. Érd.: 41-474, 18 óra után.

Garázst vennék lakásom közelében. Lantos Károly Pécs, Fazekas M. u. 26. IV/15.

Hirden gyártott betongarázs eladó. Tel.: 30-560.

ADÁS—VÉTEL

Villanymotor 380 V; 9,1 A; 4,5 kW; 2900 ford/perc eladó, továbbá MZ mkp. 125 cm3, újszerű állapotban eladó. Érdeklődni: Pécs, 39-es Dandár út 7/E. I/3.

Abriktert, gyalugépet, egyéb asztalos szerszámot keresek megvételre. 32-449 telefonon.

Bútékocsi eladó Mohács, Rókus u. 12. Tel.: 711/27-56.

Eladó IFA országúti billencs, üzemképtelen és 5 db fiatal birka. Görcsöny, Dózsa György u. 25.

Eladó 40.000 kalóriás kazán, radiátorok, olajégő, kapálógép. Pécs-somogy, Pajtás u. 2.

Minolta X-300 fényképezőgép 35-70-es objektívval, vakuval és táskával eladó. Telefon: 78-019.

Figyelem! Színesfém átvétel magas áron, minden nap. Pécs, Orgona u. 17/A.

Figyelem! Színesfém átvétel Pécsett, az Északmegyer-dűlőben. A vásárba vezető betonút. Pécsen a legmagasabb áron!

Porcelán!
Korrekt áron veszek mindenféle Herendi és Zsolnay porcelánt. Hívjon, házhoz megyek, azonnal fizetek. 35-522, Pécs.

Patek-vaseron zsebórát vennék. „Zenélő" jeligére, a Hunyadi úti hiredetőbe.

Új fagerenda eladó. Trabant Combit vennék 2 évesig. Tel.: 72/12-828.

ÉTI-15-ös használt gázkazán eladó. Pécs, Székely B. u. 9.

Commodore AMIGA 500 eladó. Komplett 200 lemezzel, modulátorral, 79.000. Tel.: 28-844.

Kezdő vállalkozók! Betegség miatt megszüntetett filmnyomó műhely felszerelését, nagy mennyiségű svájci, NSZK festéket (textil, PVC, papír), vegyszereket, szitaanyagot, szitasablonokat, pozitív filmeket, nyomóasztalt, fénymásolót megvételre felajánlok. Cím: Dorozsmai György 8800 Nagykanizsa, Braun É. u. 14.

Eladó új, világos, férfi ballonkabát kb. 80 kg körüli férfinek, ugyanolyan méretre öltöny és nadrág is, olcsón. Egy süllyesztős Singer varrógép is; 1.200 Ft. Dr. Münnich Ferenc u. 10/B. I/1.

Diófarönk eladó. Érdeklődni a 30-268-as telefonon.

Eladó: 240 l-es hűtő. Pécs, Budai Dezső u. 18., Dani. 17 óra után.

SOLO motoros permezető és 2 db 200 l-es hordó eladó. Beremend, Kossuth u. 101. sz. alatt.

KRAMER FOCUS 3000 szólógitár (új), és ének effektek eladók. 7570 Barcs, Lewin S. u. 5.

Mercedes 220 D. szgk. és hi-fi stereo video eladó. Érdeklődni: 29-462 tel.

Eladó újszerű 1 db parapetes gázkonvektor, 3 db 150x180-as redőnyös ablak, 1 db bejárati parkettás ajtó, bontott ép. faanyag. Érdeklődni: Pécs, Keszűi út 31.

1 db lőcsös, 1 db spediterkocsi eladó. Pécsvárad, Rákóczi út 34.

Jó állapotban lévő NB 24-es kaptárakat vennék. Kovács Lajos Vajszló, Zrínyi u. 11.

5000 db Hazai cserép használt, eladó. 3,5 Ft/db. Érdeklődni: 10—15-ig.

Nagyméretű vasalógép eladó. „PRIVILEG" jeligére, a Hunyadi úti hirdetőbe.

Siesta PB hősugárzó új, eladó. Érdeklődni: Rátkai Tamás Pécs, Laki István u. 8. IV. e. Du. 4 óra után.

4000 l tartály eladó. Magyarürögi u. 59.

4 db félidős, előhasú koca, 50-es Super Zetor motorszivattyú, kormánymű komplett, hátsó gumik, sok apró alkatrész, házilag barkácsolt négykerekű kistraktor, 40 q szemeskukorica 6 éves Zsiguli Combi eladó. Tengeri, Kossuth u. 2.

Akác tűzifa eladó. T.: 34-672.

0,51-es Sthil eladó. Érd.: Görcsöny, Dózsa u. 18.

Nyúlketrec gyári típusú eladó, olcsón. Érdeklődni: Pécs, Lámpásvölgy 31., egész nap.

500 kg tolósutos, hitelesített mázsa eladó. Pécs, Endrész György u. 46., esti órákban.

4 db 3-as ablak kitűnő állapotban eladó. Érdeklődni: Pécs, Bártfa u. 8.

Eladó gyermekágy, pelenkázó, járóka, etetőszék, chicco-szék. Érdeklődni: Pécs, Pataki I. u. 4. III/10. Naponta, 17 óra után.

Építkezők! Szarufa, léc eladó. Érd.: Diófa Ételbár, Előre u. 4. Tel.: 11-149.

3 éves Setlandi póni kanca és Dombay-tóhoz tíz percre, nyaralónak is megfelelő pince, présház, kis lugasszőlővel, gyümölcsössel eladó. Pécsvárad, Kálvin u. 6. Tel.: 161.

Faház 290 x 320, eladó. Tel.: 32-160. Pécs, Zrínyi u. 17/2.

Vennék nagy mennyiségben, évelő- vagy marha istállótrágyát. Érdeklődni: Szalánta, Barátság 1/B., Hodu.

Kereskedők, butikusok! Gyermek kötött ábrás pulóverek 3—12 éves korig kaphatók, a készlőnél. Cím: Bajorné, Szekszárd, Martos u. 63.

Egy karbantartott fejőgép eladó. Vókány, Kossuth L u. 41.

Faiskolában — Pécs, Damjanich 17. — fenyők, örökzöldek, nyírfák és sövénycserjék kaphatók. Nyitvatartás: hétköznap 12,30—17 óráig, szombaton 8—12 óráig.

Jó állapotú heverőket és egy hűtőszekrényt vennék. T.: 22-988.

Magolt meggy tartósítva eladó, nagy tételben. Telefon: 34-963.

500 db 2 éves faragott akác karó, 50 db akác oszlop eladó. Pellérd, Kossuth u. 9., Kovács.

Körte csemetefa eladó. Érdeklődni: naponta 10—15 óráig. Cím: Pécs, Magyarürögi út 37.

Eladó 300-as kombinált gyalugép és gépi kukoricamorzsoló. Érdeklődni: a 72/77-195-ös telefonon.

Vennék: betonkeverők, utánfutót. T.: 21-952.

Szarufa és léc, gyalult deszka minden méretben eladó. Pécs-szabolcs, Szabadságharc 49.

SZUPER ÚJDONSÁG! Előleg nélkül, olcsóbb, különleges technikával — erkély napellenző, — harmonikaajtó, — törölválasztók. Tel.: 35-503.

GÉPJÁRMŰ

Jó állapotban lévő GI-s, 120-as Skoda eladó. Érdeklődni lehet: Mohács, Mohácsi Jenő u. 6. sz. alatt.

Skoda Favorit 1992-es kiutalás eladó. „100 ezer" jeligére, a Hunyadi úti hirdetőbe.

Csukott Diesel Robur és Diesel Volga eladó. Palotabozsok, Kossuth L. u. 84.

UF-es Dacia lejárt műszakival eladó. Lánycsók, Muck Lajos u. 21.

Eladó erősen karambolos Renault 5-ös gk., GV-s. Érdeklődni: Mohács, Bartók B. u. 29., naponta 14—20 óráig.

GÉPJÁRMŰ VÉTEL—ELADÁS „EURÓPA" Pécs, Teréz u. 5.

PB-s, 1500-as Polski fiat felújított motorral, friss műszakival eladó. Harkány, Munkácsy u. 46. Telefon: 80-179, esti órákban.

Új 1500-ös fehér Polski Fiat eladó. Érd.: 27-686, esti órákban.

TK-s Lada 1200, felújításra szoruló karosszériával eladó. Tel.: 30-225.

GJ-s Lada 1200-as eladó. Pécs, Szamuely u. 7/A., Kokas. Hétköznap: 17 óra után.

'92-ben átvehető Skoda 120-as kiutalás eladó. Pécs, Hegyalja 26.

0 km-es 1300-as Lada eladó. Érdeklődni a 22-655-ös telefonon, este 6 után.

3 éves, 1300-as Lada Combi eladó. Pécs, Levendula u. 19.

H & K GÉPJÁRMŰKÖZVETÍTÉS Pécs, Kodolányi u. 1.

Személy-, tehergépkocsik, motorkerékpárok.
Nyitva: Hétfő, szerda, péntek: 16—19-ig, vasárnap az autóvásárban!
Tel.: **32-736.**
Elég egy telefon!

1990-re visszaigazolt Lada 1300-as, 1500-as és Samara kiutalást vennék. „Pontos információ 247444" jeligére, a Sallai utcai hirdetőbe.

IFA billencs és Robur bontott alkatrészek eladók. Érdeklődni: Tengeri, Kossuth u. 28.

Nagyméretű utánfutó 150—250 cm-es magasítóval, ponyvával eladó. Ugyanitt UM-es, 1500-as Polski Fiat kifogástalan állapotban, 50.000 Ft-ért eladó. 7700 Mohács, Sirály u. 2.

Lada 2107 újszerű állapotban eladó. Érdeklődni az esti órákban: 72/13-753 telefonon.

Volga 3,5 éves, fehér színű, garázsban tartott személygépkocsi eladó. Érdeklődni: 17—19 óra között a 24-947-es telefonon.

Állólámpás 200/D Mercedes 1991-ig vizsgáztatva eladó. Kis tehergk. csere is érdekel. Görcsöny, Rákóczi 14. T.: 72-458.

17 hónapos Polski Fiat 125-ös, 20.000 km-t futott, eladó. Érdeklődni lehet 18 óra után: 16-483.

1991-es Samara kiutalás eladó. Érdeklődni: hétköznap 17—19-ig, Pécs, Csébi testvérek u. 2. VII/2.

0 km-es Lada 2107 fehér, és Zastawa Komfort piros, újszerű állapotban eladó. Fürst S. 58.

1993-as Skoda kiutalás eladó, vagy 1990-re cserélhető. Tel.: 34-601.

Vásárolnék jó állapotban lévő diesel mikrobuszt. Mohács: 12-52. Tolbuchin u. 9.

1500-as Volkswagen dieselmotor eladó. Sarló u. 18., 18 óra után.

DS frsz. Dacia szgk. eladó. Tel.: 35-075, 16 óra után.

Volvo 345 DL automata ötajtós, 80.000 km-rel, kifogástalan állapotban eladó. Huszár u. 10.

Lada 2107 új (300 km-t futott), fehér, piros huzattal eladó. Tel.: 28-226, vagy 82/18-400.

PH-s 1200-as Lada eladó. Érdeklődni: Bicsérd, Ságvári u. 5., 16 óra után.

1993-ra visszaigazolt Lada 1500-as kiutalás eladó. Pécs, Kun u. 4/1.

7 LE-s Terra kertitraktor, kapálógép, újszerű állapotban, összes tartozékaival együtt olcsón eladó. Laska Emil 7300 Komló-Mecsekfalu 55.

Mitsubishi Tredia 1800 GLX, 4,5 éves, extrákkal, jó állapotban (irányár: 460.000 Ft), ARO ponyva vázzal eladó. Tel.: 06(72)80-386.

DL-es Dacia TLX eladó. Érdeklődni: Komló, Zobéki út 16.

Skoda 120 L 1992-es kiutalás eladó. Érdeklődni: Szabadszentkirály, Ady 35/A.

3,5 éves Peugeot 205 extrákkal, igényesnek eladó. Berkesd, Alkotmány u. 90.

Lada 1300 0 km-es eladó. Tel.: 20-009.

0 km-es, 120-as Skoda eladó. Pécs, Barázda u. 37. Tel.: 27-167.

1500-as fehér Polski Fiat (9 hónapos) eladó. Érdeklődni: egész nap a 19-032 telefonon.

1991-es Skoda kiutalás eladó. Érd. tel.: nappal, Olasz 3, este 72/31-059.

S 100 IY-os Skoda érvényes műszakival eladó. Érd.: Kővágószőlős, Kossuth L. u. 20., Kovács. Szombat, vasárnap.

0 km-es Wartburg eladó. Négyüteműű. Tel.: 34-420.

Autómentés!
Tel.: 28-408.

Fiat Regata 85 S, 1600 cm3-s, 20.000 km-rel, extrákkal, első kézből eladó. „KONSUMEX" jeligére, a Hunyadi úti hirdetőbe.

1992-es Skoda kiutalás eladó. Tel.: 90-510.

Ki-s rendszámú Skoda 105 S típusú gépkocsi kis motorhibával, első kézből eladó. „Piros 1983" jeligére, a Hunyadi úti hirdetőbe.

Automata váltós bogárhátú VW, felújított motorral, karambolosan eladó. Műszaki érvényes. Érdeklődni a 12-100-as telefonon.

Kétéves 520 I BMW eladó. Grafitmetál színű. Érdeklődni: a 12-100-as telefonon, 18 óra után.

3 éves 1,7 diesel Fiat UNO 48 ezer km-rel eladó. Érd.: Pécs, Kandó K. 16.

0 km-es bordó Lada Combi eladó. Érdeklődni: 30-861 tel.

TO-s Trabant eladó. Tel.: 33-996, 17 óra után.

0 km-es, 1300-as Lada eladó. Telefon: 16-783, 17 óra után.

PK-s, 1500-as Lada eladó. Müller Pál Mohács, Rókus 18.

4 éves Polski 126 eladó. T.: 30-277.

Fiat Combi, benzines, eladó. „Regata 85" jeligére, a Hunyadi úti hirdetőbe.

6,5 éves, 1200-es Lada eladó. Érdeklődni 17 óra után: 21-881-es telefonon.

Karambolos, 1500-as Polski, felújított motorral, egyben vagy bontva eladó. Kovácshida, Móricz Zs. u. 67.

1991-re visszaigazolt Lada Combi kiutalás átadó. Érd.: 17 óra után, 76-019.

1200-as Zsiguli bontott állapotban eladó, felújított motorral. Érdeklődni: Páprád, Kossuth u. 1.; az esti órákban a Sellye 300-as telefonszámon.

LISZ sátras utánfutó és 601-es Trabant eladó. Magyarürögi út 93/A. Tel.: 35-342.

0 km-es 2107 Lada eladó. Szentlőrinc, Iljúság út 3/A. IV/13.

Akkumulátorok személygépkocsikhoz. Autóvillamosság, Kertváros, Orgona u. 38.

ÁLLAT ADÁS—VÉTEL

Állatbarátok! Foxi keverék kiskutya gazdát keres, nyugodt légkörű helyen. Érdeklődni lehet: 27-269.

Vállalkozók, figyelem! Biogiliszta humusztermelésre eladó. Első kitelepítést díjtalanul vállaljuk. OTP-ügyintézés, fizetéskönnyítéssel, technológiával. Érdeklődni: Szentlőrinc, Széchenyi u. 11., vagy Rózsafa, Petőfi u. 41.

Decemberi születésű, törzskönyvezett szálkás tacskókölykök kotorékos szülőktől eladók. Garamszegi István Újmohács, Riha 29.

Biogiliszta humusz- és szaporulat visszavásárlási szerződéssel eladó. Dalos László Bóly, Vörösmarty u. 6.

Nyestkutya holland vérvonalú tenyészállományból standard színű szaporulat előjegyezhető, illetve lefoglalható. 500.000 Ft-ig adómentes tevékenység, OTP igényelhető.

Eladó egy pár sodrott csődör csikó, egy kétéves kancacsikó, valamint egy könnyű parasztkocsi. Érdeklődni: Vasas II., Szövetkezet u. 18.

1 db 2,5 éves csődörcsikó könnyű kocsival eladó. Érdeklődni: Nemes Tibor Kisasszonyfa, Petőfi u. 82.

Legolcsóbban nálam! Tenyésszen étícsigát, termeljen biohumuszt. Érdeklődjön, megérli Pellérd, Damjanich út 5., Serbán.

Biogiliszta eladó. Soós Jakab Szajk, Pincesor 4.

Tehenek és üszők eladók. Kozármisleny, Hunyadi u. 20.

Eladó 1 db csődörcsikó. Megtekinthető minden nap. Apátvarasd, Fő út 13.

Vemhes anyakoca eladó. Pécsvárad, Pécsi u. 4/B.

3 db magyartarka tehén eladó. Erzsébet, Fő u. 13., Fazekasék.

8,5 hónapos, vemhes magyartarka üsző eladó. Gyöngyfa, Petőfi u. 24.

Biogiliszta eladó. Tel.: 29-904.

Eladó 3 db 70 kg-os fehér kan sertés. Aranyosgadány, Kossuth u. 113.

BÚTOR

Biedermeier és thonet bútorokat veszek. 35-522.

Eladó hármasszekrény, dohányzóasztal, kombi gyerekágy és egy antik kanapé. Érdeklődni: 5 óra után. Pécs, Ybl M. u. 3. III. em. Benzsayné.

Gyermekbútor és könyvfal eladó. Pécs, Zója u. 1/A. X/31., 17 óra után.

Hintaszéket vennék. Tel.: 34-601.

Magas áron vennék biedermeier ülőgarnitúrát, íróasztalt, vitrint és székeket. Pécs, 33-968.

FIGYELEM!
NSZK, holland és dán kilós ruhák eladása kilónként 400 Ft-os egységáron. Pécs, Dr. Doktor S. út 16.
Nyitás: 1990. március 1-én.

Autósok figyelem!
Trikós üléshuzatok érkeztek: sok színben és mintában keleti és nyugati gépkocsikhoz.
Szupi üléshuzat szaküzlet Pécs, Engel J. u. 1/2.

SIROCCO Bőrruházati GMK gyakorlott varrónőket és varrodai kisegítőket felvesz.
Érdeklődni Pécs, Közraktár u. 5.

Eladó a belvárosban 200 m²-es összközműves, gázfűtéses telephely-engedéllyel rendelkező kisüzem.
Érdeklődni a 13-800-as telefonon. Irányár: 20.000 Ft/m2

Redőnyösök figyelem!
Pusztamérgesi Rizling TSz komlói mintaboltjában
mini redőnyléc
**22 Ft/

Autóközlekedési Tanintézet
pályázatot hirdet

MEGBÍZÁSOS JOGVISZONYÚ
GYAKORLATI OKTATÓI
MUNKAKÖRÖK BETÖLTÉSÉRE.
FELTÉTEL: SZAKOKTATÓI KÉPESÍTÉS.

Oktatáshoz gépkocsit az intézet biztosit,
de saját tulajdonú gépkocsival is végezhető
a tevékenység díjazás ellenében.

A pályázatot önéletrajzzal Pécsett,
a Hengermalom u. 4. sz. alatt
(I. e. 31-es szobában) lehet leadni,
ahol bővebb felvilágositással is szolgálunk.

MECHANIKAI LABORATÓRIUM PÉCSI GYÁREGYSÉGE FELVÉTELRE KERES:

mikroprocesszoros rendszerek tervezésében és programozásában jártas villamosmérnököt.

Jelentkezés:
Pécs-Kertváros, Szilva u. 1–3., személyzeti o.

KÖZÜLETEK, MAGÁNOSOK, FIGYELEM!

Megvételre felajánlunk 1 db Kuassy 260/100 tipusú müanyag .fröccsöntögépet.

Megtekinthető:
Pécsvárad, Bem u. 1.
Érdeklődni a 72/77-101-es telefonon.

MÉG NEM KÉSŐ, MOST RAGADJA MEG AZ ALKALMAT!

Ha rendelkezik minimum 1000 m² (kb. 300 négyszögöl) területtel,

tenyésszen éticsigát

kizárólag exportra.

A telepités ideje április. Hosszú távon biztos jövedelem. Termelési technológiát, szaktanácsadást biztosítunk.
A hitelfelvételhez segitséget nyújtunk.
Érdeklődni lehet személyesen, levélben, vagy telefonon a BIOCOOP Kft.-nél.
Bp., Bakáts tér 2. I/6. Telefon: 137-8812.

DÉL-DUNÁNTÚLI TÜZÉP

A PÉCSI MEGYERI ÚT 1. SZ. TÜZÉP-TELEP
áruválasztékából ajánljuk

építtetőknek
és viszonteladóknak

Üvegtégla 20x20-as sárga és zöld szinben	31,80 Ft/db
Aluminium trapézlemez 54x6 m-es	166,– Ft/fm
TERWOLIN hőszigetelő üveggyapot (salgótarjáni) 5 cm-es	94,— Ft/m²
10 cm-es	187,— Ft/m²
Tetőfólia, hőtükrös	106,— Ft/fm
Mecsek Gmk 60/19-es béléstest	50,— Ft/db

ENGEDMÉNYES ÁRUK (készlet erejéig)

	áfás eredeti ár:	Engm. ár:
Jugoszláv csempe 15x15-ös fehér, kék, sárga, beige, szürke	13,40 Ft/db	9,40 Ft/db
mintás: alma, Sabina, Lili, Rusztik	18,80 Ft/db	13,20 Ft/db
jugoszláv fagyálló padlóburkoló 10x20-as Ella	20,50 Ft/db	14,40 Ft/db
Stella	20,50 Ft/db	14,40 Ft/db
Gránit	20,50 Ft/db	14,40 Ft/db
Cseh fehér mosdó konzolos	546,— Ft/db	436,80 Ft/db
Étkező garnitúra (összecsukható asztal 4 db székkel)	8700,— Ft	6960,— Ft
VÁÉV Bramac hódfarkú cserép	22,50 Ft/db	20,— Ft/db
Jugoszláv hódfarkú cserép	23,30 Ft/db	21,— Ft/db
Jugoszláv sajtolt cserép 06(72)	28,— Ft/db	25,20 Ft/db

Telefonszámaink: 06(72) 27-333, 27-548. 15-825, 72/13-344/85-ös mellék.

KÖZÜLETEK, MAGÁNFOGYASZTÓK!

A Mecseki EFAG, Pécs, Megyeri út 4. sz. alatti telephelyen árusitjuk az alábbi új fürészgépeket és azok alkatrészeit:

STIHL 028, 038, 064, valamint
elfekvő készleteinket ajánljuk:
ZIL 130, KAMAZ, IFA, UAZ, MTZ 50,
LKT, CRANAB-daru, CAMBIO,
800-as szalagfürész alkatrészekből.

Érdeklődni: 7–14.30-ig a helyszinen.

A Hőtechnika Épitő és Szigetelő Vállalat Pécsi Acélszerkezeti részlege felajánlja

szabad kapacitását

különböző esztergályos munkák elvégzésére.
Megmunkálható méretek: Ø max. 710 mm-ig
hossz max. 3000 mm-ig
Érdeklődni: Pécs, Sport u. 2/a
Tel.: 12-329

Újdonság a kertészeknek!

AGRO FÁTYOLFÓLIA

Tavasszal koraiságot, ősszel fagyvédelmet biztosit! Használható a növényekre terítve szabadföldön és fóliasátorban. Különböző szélességű és hosszúságú kiszerelés!

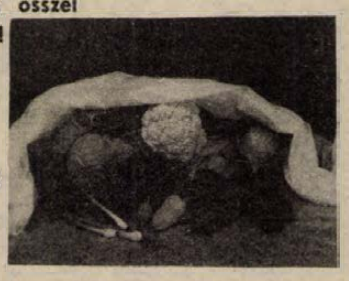

Fény-, viz- és légáteresztő.
Véd a rovarok ellen. Egyenletes termést biztosit.

Kapható a szaküzletekben és a Lőrinci Textilipari Vállalat mintaboltjaiban:
Budapest IX., Hámán Kató u. 88.
Budapest XVIII., Reviczky u. 9–11.
Felvilágositás: 157-5988/51 m.

MDF PIAC®

Március 3-tól ismét minden szombaton!

Ha termékeit az MDF piacokon szeretné eladni jelentkezzen minden héten hétfőtől csütörtökig a 178–0694–es telefonon

Mindenkinek
ez a nyerő!

KONZUM Kereskedelmi-és Ipari Rt. Igazgatósága

értesíti tisztelt részvényeseit,

hogy az alapszabály V. fejezet 2.2. pontja alapján

a Társaság
évi rendes közgyűlését

1990. március hó 28-án (szerdán), 10.30 órára összehivja.

A KÖZGYŰLÉS HELYE:

KONZUM IRODAHÁZ,
IV. EMELETI TANÁCSTEREM,
PÉCS, BEM U. 5.

A KÖZGYŰLÉS NAPIRENDJE:

1. Az igazgatóság jelentése az 1989. évi üzleti tevékenységről.
2. Az igazgatóság inditványa az 1989. évi mérleg megállapitására, a nyereség felosztására és az osztalék megállapitására.
3. A felügyelőbizottság jelentése a társaság 1989. évi üzleti tevékenységéről szóló jelentés, az 1989. évi nyereségfelosztás, a mérleg, valamint az osztalék megállapitási inditvány megvizsgálása tárgyában.
4. Az alapszabály módositása.
5. A könyvvizsgáló megválasztása.
6. A felügyelőbizottság ügyrendjének jóváhagyása.
7. Az igazgatóság és a felügyelőbizottság díjazásának megállapitása.
8. A részvénytársaság igazgatójának megválasztása és munkaszerződése feltételeinek megállapitása.
9. Egyebek.

Kérjük a részvényeseket, hogy a részvényeiket az Alapszabály V. fejezet 3.2. pontja értelmében, a közgyűlést megelőzően, legalább 3 nappal a részvénytársaság központjában (Pécs, Bem u. 5.) helyezzék letétbe, illetve a letéti szerződés keretében nem a társaságnál elhelyezett részvényeikről az igazolást mutassák be.

Minden részvényes a társasági törvény 271. §-a szerinti törvényes képviselője, illetve meghatalmazottja útján vehet részt a közgyülésen.

KONZUM KERESKEDELMI ÉS IPARI RÉSZVÉNYTÁRSASÁG,
PÉCS, BEM U. 5.



A mi várunk legyen az Ön vára is!

Egy könnyű kis ostrommal elfoglalhatja!

Szuper hitelakció a Konzumban

március 1-jétől!

Legfőbb hadállásaink elfoglalásához két békés fegyvernemet ajánlunk:

1. egy olyan hitelformát, mely 10 000 Ft-ra szól, ha a KONZUM ÁRUHÁZ RUHÁZATI SZINTJÉN, vagy „S" Modell üzletünkben vásárol, valamint
2. egy olyan kölcsön lehetőségét, ami 30 000 Ft–100 000 Ft-ig vásárolt portékáink után vehető igénybe IPARCIKK SZINTÜNKÖN és a KONZUM EXPÓBAN.

Mindkét esetben KEDVEZŐEK a KAMATFELTÉTELEK, melyek részleteiről kereskedőink mindenre kiterjedő információval várják Önt!

Ez a lehetőség nagy szerencse, de még nagyobb is érheti, amit akciónk végére tartogatunk Önnek!

De legyen ez meglepetés!

OSTROMOLJON MINKET, ÉS NYITOTT KAPUKAT TALÁL!

Ez egy találat és 500 Ft-ot ér. Ha részt akar venni hitelakciónkban, vágja ki és hozza magával!

(Egy alkalommal csak egy darab használható fel!)

---

mozaik

Alaptól a tetőig!

- Kő,
- beton,
- tégla,
- cserép,
- palló,
- faanyag,
- nyílászárók,
- csempék,
- burkolók.

Mindent egy helyen!

Cím: Pécs, Mecsekalja-Cserkút, Kültelek 6.
6-os főút mellett,
205-ös km-kőnél.
Tel.: 72/24-838.

„MERUKER" RT.
KENDERFONÓ
MINTABOLT
ÁRUAJÁNLATA:
KÖTELEK,
ZSINEGEK,
ZÖLDSÉGES-ZSÁKOK,
HALÁSZHÁLÓK,
PONYVÁK,
RIVER FARMER-ANYAG, 150 CM.
CÍM: PÉCS,
RÁKÓCZI ÚT 5–7.

MEGYEI MŰVASZTAKTERV MERUKER PÉCS

Halálozás

Mély fájdalommal tudatjuk, hogy
SCHMIDT LÁSZLÓNÉ
Kovács Mária
életének 52. évében elhunyt. Hamvasztás utáni búcsúztatásáról később történik intézkedés. A gyászoló család.

Komló Város Tanácsa mély megrendüléssel tudatja, hogy dolgozója,
SCHMIDT LÁSZLÓNÉ
Kovács Mária
1990. február 22-én elhunyt. Hamvasztás utáni búcsúztatásáról később történik itnézkedés. Az elhunytat a városi tanács saját halottjának tekinti. Komló Város Tanácsa vezetői és dolgozói.

Értesítjük rokonainkat, ismerőseinket, hogy
BALÁZS IMRÉNÉ
(Irma néni),
volt pécsi, majd szűri lakos 75 éves korában elhunyt. Hamvasztás utáni búcsúztatása március 2-án, pénteken fél 3 órakor lesz a pécsi központi temetőben. Gyászoló leánya és unokái.

Szomorúan tudatjuk a rokonokkal és ismerősökkel, hogy
KOVÁCS GÁBOR,
volt nagydobszai lakos 43 éves korában tragikus körülmények között elhunyt. Temetése március 2-án fél 2 órakor lesz a pécsi központi temetőben. Gyászoló testvére, sógornője és gyermekeik.

Mély fájdalommal tudatjuk mindazokkal, akik ismerték és szerették, hogy felejthetetlen férjem, drága édesapám, nagyapánk, apósom, testvérem, nászunk és kedves rokonunk,
DR. HALÁSZ TIBOR
ny. igazgatóhelyettes
rövid szenvedés után, 66 éves korában elhunyt. Temetése március 1-jén 12.30 órakor lesz a pécsi központi temetőben. A gyászoló család.

Mély fájdalommal tudatjuk, hogy szeretett feleségem, édesanyánk, nagymamánk,
VIDA JÁNOSNÉ
Jásper Irén
életének 64. évében elhunyt. Temetése 1990. március 2-án 14 órakor lesz a mohácsi római katolikus temetőben. A gyászoló család.

Fájó szívvel tudatom, hogy szeretett fiam,
NAGY ISTVÁN
február 17-én tragikus hirtelenséggel elhunyt. Temetése március 1-jén 13 órakor lesz a pellérdi temetőben. A gyászoló család.

Fájdalommal tudatjuk mindenkivel, aki ismerte, hogy
SÁNDOR JÓZSEFNÉ
75 éves korában elhunyt. Csendesen eltemettük a hirdi temetőben. A gyászoló család.

Mély fájdalommal tudatjuk, hogy szeretett férjem, édesapám, fiunk, testvérünk és kedves rokonunk,
CSÁSZTI CSABA
életének 34. évében tragikus hirtelenséggel elhunyt. Temetése március 1-jén 13 órakor lesz a komlói temetőben. A gyászoló család.

Fájdalomtól megtört szívvel tudatjuk mindazokkal, akik ismerték és szerették, hogy
KISS JÁNOS,
a BÉV nyugdíjasa életének 62. évében, február 24-én, rövid szenvedés után beteg szíve örökre megpihent. Utolsó útjára 1990. március 1-jén 13 órakor kísérjük a bodai temetőben. A gyászoló család.

Köszönet

Hálás szívvel mondunk köszönetet mindazoknak a kedves rokonoknak, ismerősöknek, akik felejthetetlen halottunk,
ÖZV. ADORJÁN JÓZSEFNÉ
hamvasztás utáni búcsúztatásán részt vettek. A gyászoló család.

Hálás szívvel mondunk köszönetet minden kedves rokonnak, ismerősöknek, barátnak, jószomszédoknak, a Galvanizáló Üzem és a Mikszáth K. utcai rendelő dolgozóinak, hogy drága jó édesanyánk,
ÖZV. PETROVICS JENŐNÉ
Tamás Etel
temetésén megjelentek, koszorúk, virágok, táviratok küldésével fájdalmunkat enyhitették. Külön köszönetet mondunk az Alkotmány utcai szociális otthon dolgozóinak áldozatos munkájukért. Petrovics család.

Hálás szívvel mondunk köszönetet mindazoknak, akik felejthetetlen feleségem, édesanyánk, nagymamánk,
MINÁRCSIK LÁSZLÓNÉ
temetésén részt vettek, koszorúkkal és virágokkal nagy fájdalmunkat enyhiteni igyekeztek. A gyászoló család.

Hálás szívvel mondunk köszönetet, akik szeretett halottunk,
ÖZV. BUDAI LAJOSNÉ
temetésén megjelentek, azoknak a rokonoknak, ismerősöknek, szomszédoknak, a 214-es bolt dolgozóinak, akik fájdalmunkat enyhiteni igyekeztek. A gyászoló család.

Hálás szívvel mondunk köszönetet mindazoknak, akik felejthetetlen halottunk,
BARTALOVICS JÓZSEF
temetésén megjelentek, koszorúk, virágok küldésével fájdalmunkat enyhiteni igyekeztek. A gyászoló család.

Köszönetet mondunk mindazoknak, akik felejthetetlen halottunk,
BUJÁK ISTVÁNNÉ
temetésén részt vettek, fájdalmunkat enyhiteni igyekeztek. A gyászoló család.

Hálás szívvel mondunk köszönetet mindazoknak, akik
DR. LUKÁCS LÁSZLÓ
orvos
temetésén részt vettek, rokonoknak, jóbarátoknak, a Dombóvári Kórház dolgozóinak, a Dombóvári Tanács eü. osztályának, a dombóvári Color munkatársainak, a pécsbányatelepi iskolának, ismerősöknek. A gyászoló család.

Hálás szívvel mondunk köszönetet minden kedves rokonnak, komáknak, szomszédoknak, szeretett barátainknak, ismerősöknek, akik felejthetetlen halottunkat,
HENGL ISTVÁNNÉT
Gyenis Rozáliát
utolsó útjára elkísérték, jelenlétükkel, virágaikkal együttérzésüket fejezték ki. A gyászoló Gyenis család.

Mély tisztelettel és hálás szívvel mondunk köszönetet a MAHART Rt. vezetőinek, dolgozóinak, minden kedves rokonnak, barátnak, kollegának, ismerősnek, szomszédnak és mindenkinek, akik drága halottunkat,
IFJ CSIRKE JÓZSEFET
utolsó útjára elkísérték, virágaikkal, részvétnyilvánításaikkal, jelenlétükkel mérhetetlen fájdalmunkat enyhiteni igyekeztek. A gyászoló család.

Szívből köszönjük szeretett rokonainknak, kedves barátoknak, ismerősöknek, volt iskolatársaknak, a kedves ürögieknek, istenkútiaknak, akik drága, felejthetetlen fiunk,
VERTIKE JÓZSEF
búcsúztatásán részt vettek, utolsó útjára kisérték, koszorúkkal, virágokkal nagy fájdalmunkat enyhiteni igyekeztek. A gyászoló család.

Hálás szívvel mondunk köszönetet mindazoknak a kedves rokonoknak, szomszédoknak, ismerősöknek, a helyi Vöröskeresztnek, akik
BROZIN FERENCNÉ
Messlender Anna
temetésén koszorúkkal és virágaikkal utolsó útjára elkisérték. A gyászoló család.

Hálás szívvel mondunk köszönetet mindazoknak a kedves rokonoknak, barátoknak, ismerősöknek, akik felejthetetlen halottunk,
KÉMÉNDI GYÖRGY
temetésén részt vettek, koszorúk, virágok küldésével együttérzésüket kifejezték és gyászunkban osztoztak. A gyászoló család.

Hálás szívvel mondunk köszönetet minden kedves rokonnak, jóbarátnak, szomszédoknak, ismerősöknek. Külön köszönet a Hunor Pécsi II. sz. Kesztyűgyár 2-es befejezőinek, a Béke, Barát brigádnak és a PÉTÁV dolgozóinak, akik szeretett halottunk,
SKACZEL JÓZSEF
temetésén részt vettek, koszorúk, virágok és táviratok küldésével fájdalmunkat enyhiteni igyekeztek. A gyászoló család.

Hálás szívvel köszönetet mondunk mindazoknak, akik halottunkat,
GUNDRUM MARGITOT
utolsó útjára elkisérték, koszorúkkal és virágokkal fejezték ki részvétüket. Vass család.

Köszönetet mondunk mindazoknak a rokonoknak, barátoknak, ismerősöknek, az Árpádtetői Erdészet dolgozóinak, akik édesanyám,
GERGELY JÁNOSNÉ
temetésén megjelentek, koszorúk, virágok küldésével együttérzésüket fejezték ki. A gyászoló család.

Hálás szívvel mondunk köszönetet mindazoknak a kedves rokonoknak, barátoknak, ismerősöknek, szomszédoknak, munkatársaknak, a Sásdi Építőipari Ktsz dolgozóinak, akik
HIRT TIBOR
temetésén megjelentek, koszorúk, virágok küldésével fájdalmunkat enyhiteni igyekeztek. A gyászoló család.

Köszönetet mondunk mindazoknak, akik szeretett halottunk,
HIDEG GYULÁNÉ
Witzl Valéria
búcsúztatásán megjelenésükkel, koszorúk, virágok küldésével részvétüket kifejezték. A gyászoló család.

MIKRO audio, tv, video

ÚJ

Pécs, Jókai tér
Telefon: 25-842

Minden színes-tv 1000 Ft engedménnyel!
Amíg a készlet tart.

Cassiver hangfallal 10 db kazettával

	~~14 700,–~~	10 700,–
Videoton sztereorádió-magnó	~~8 950,–~~	6 600,–
Autórádió-magnó	~~4 150,–~~	2 990,–
Telefon üzenetrögzítő	~~9 900,–~~	8 500,–
40 programos telefon	~~10 900,–~~	9 900,–
Sétálómagnó	~~1 490,–~~	1 090,–
Robotgép + őrlőfej	~~1 990,–~~	1 690,–
Gold Star 11 1 mikrohullámú sütő	~~16 000,–~~	15 000,–
Autórádió	~~1 640,–~~	990,–
MK 29 magnó		3 270,–
VIDEOTON autóhangszórópár		1 940,–
AGFA, PHILIPS, SONY, JUC E 180		450,–/db
5 db-nál		420,–/db

Hétfőtől péntekig 8.30–17.30-ig, szombaton 8.30–12-ig.
Várjuk kedves vásárlóinkat!

MECSEKVIDÉKI VENDÉGLÁTÓ VÁLLALAT • PÉCS •

Önt is várjuk a
KULCSOS FOGADÓBA

Új üzemeltető, új ízek,
NON STOP nyitva tartás.

SZÁLLÍTÓ KERESKEDELMI VÁLLALATOK, RAKTÁRAK, ABC-K, MAGÁNKERESKEDŐK RÉSZÉRE EGY NÉLKÜLÖZHETETLEN SEGÍTŐTÁRSAT KÍNÁLUNK!



A SZABADALOMMAL VÉDETT
KULIKOCSI–t
CSAK EGYSZER KELL MEGVENNI.
AZ ÁRA: 3100 FT + ÁFA.

Alkalmazható: a „K–1" típusú kézikocsi a magyar kereskedelemben használatos kenyeres-, süteményes-rekeszek. tálcák, illetve 4x4-es, 1 literes üdítős-, boros-rekeszek szállítására.
VÁRJUK ÉRDEKLŐDÉSÜKET:
A KONZUM KERESKEDELMI ÉS IPARI RT. NAGYKER. RAKTÁRÁRUHÁZÁBAN,
PÉCS, DEÁK F. U. 1–3.
TELEFON: (72) 12-366

ZÖLDÉRT

A SZIGETVÁRI TAKARÉKSZÖVETKEZET ÉS A ZÖLDÉRT PÉCS, HAJNÓCZY ÚTI KERTÉSZBOLTJA 1990. MÁRCIUS 1-JÉTŐL MÁRCIUS 31-IG

áruvásárlási hitelakciót tart

A vásárlóink 5000 Ft feletti vásárlás esetén előlegbefizetés nélkül vásárolhatnak a bolt teljes árukészletéből.

AJÁNLATAINK:
kapálógépek 17 900 Ft-tól,
elektromos fűnyírógépek 6900 Ft-tól,
motoros fűnyírógépek 14 600 Ft-tól,
motoros láncfűrészgépek 22 300 Ft-tól,
telepíthető permetezőgép 20% árengedménnyel,
elektromos sövénynyírógépek 30% árengedménnyel kaphatók.

Bővebb felvilágosítás: a ZÖLDÉRT Hajnóczy úti boltjában (telefon: 12-930) és a szigetvári takarékszövetkezet valamennyi egységénél.

Velünk minden kapcsolat gyümölcsöző!

A pécsi KÉV felajánlja szabad kapacitását:

- személyszállító járművek, tehergépjárművek (Nysa, Barkas, Robur, IFA . . .),
- útépítő és mezőgazdasági gépek, kisgépek (láncfűrész, pionír, döngölő, vibromax) részleges vagy teljes javítására,
- lakatosipari, asztalos és festő munkák kivitelezésére.

Cím: Pécs, Magtár u. 4.
Jelentkezés: karbantartó üzemvezetőnél 10-162 vagy gépészeti osztályvezetőnél 27-011/23 telefonon.

CENTRUM

Rendkívüli áruvásárlási AKCIÓ!

RÉSZLETFIZETÉSI KEDVEZMÉNY
1990. MÁRCIUS 1-JÉTŐL
A CENTRUM ÁRUHÁZBAN!
ELŐLEGBEFIZETÉS NÉLKÜL!

5 ezer Ft-on felüli vásárlásnál részletfizetési kedvezménnyel választhat valamennyi ruházati és vegyesiparcikk árukészletünkből minden hitelképes vásárlónk!
Részletes tájékoztatással az érintett áruházi osztályon vagy a 12-010-es telefonon szolgálunk.

BARANYA MEGYEI TAKARÉKSZÖVETKEZETEK ÉS A CENTRUM ÁRUHÁZ



Bonyodalmak a Suli spuri városi döntőjén

Közel 2000 kisdiák indult azon az összetett játékos sportvetélkedőn, amelynek Pécs városi döntőjét az elmúlt szombaton rendezték meg a városi sportcsarnokban. A verseny gyors ritmusa alaposan „felpörgette" a kis résztvevők szüleinek idegeit, mert az eredményhirdetés után három Anikó utcai iskolás versenyző édesanyja felkereste szerkesztőségünket azzal a váddal, hogy méltánytalanság esett az Anikó utcai csapat eredményeinek értékelésében. Szerintük a végig vezető csapat – megnyerve az utolsó versenyszámot is – nem kerülhetett volna semmilyen formában az addig második helyen álló iskola együttese mögé. Szerintük a versenybíróság egyetlen egyszer sem jelzett hibát az Anikó utcaiak gyakorlatánál, tehát jogosulatlan volt büntető pontokkal sújtani őket, illetve megrövidíteni teljesítményüket.

A helyzet tisztázása miatt megkerestük *Márcz Róbertet*, a Pécs városi diáksportbizottság titkárát, hogy tájékozódjunk a történtekről.

– Az Anikó utcaiak valóban vezettek a 11. játékig, egészen pontosan 4,5 pont volt az előnyük a TÁSI-val szemben. Csakhogy a csapat a két utolsó játékban – időzavarok miatt, amiket pontokra átszámítva – 6 pontot vesztettek, így 1,5 ponttal a TÁSI megelőzte őket. A büntetőpontok kiszámításáról, azok alkalmazásáról tudott a csapatot vezető testnevelő, minthogy a verseny értékelésekor erről a szülők is értesülhettek az összefoglalóban, illetve a verseny végeredményének kihirdetésekor. A jegyzőkönyvek a VISO-ban minden érdeklődőnek a rendelkezésére állnak, így azokat megtekinthetik a háborgó szülők, akik szerintem azóta lehiggadtak.

Ezen kellemetlen közjáték után pedig álljon itt az 1990. évi „Suli spuri" Pécs városi végeredménye: 1. TÁSI, 2. Anikó utca, 3. Petőfi utca, 4. Siklósi út (ezen négy csapat képviseli Pécs városát a megyei döntőben), a további helyezések: 5. Fehérhegy, 6. I. sz. Gyakorló, 7. Bártfa utcai iskola csapata.

K. L.

A képriportot Szundi György készítette.

DN SPORT

Kézilabdás cél: ott lenni az olimpián és a vb-n is

Csík János (44), a férfi kézilabda-válogatott nyolc hónapja hivatalban lévő szövetségi kapitánya úgy véli, hogy alaposan megfiatalított csapata a csehszlovákiai világbajnokságon kiharcolhatja a következő olimpián és vb-n való szereplés jogát. Ehhez a legjobb hét közé kell kerülni, de ha az 1992-es nyári ötkarikás játékok rendezői, a spanyolok is a hét között lesznek, akkor a nyolcadik helyezett ugyancsak biztosítja helyét nem csupán a világbajnokságon, hanem az olimpiai mezőnyben is. (Az 1993-as vb-re az első nyolc helyezett kvalifikálhatja magát, ám ha a házigazda svédek bejutnak a legjobb nyolc közé, akkor a kilencedik helyezett is készülhet a világbajnokságra.)

– Pesszimistán látom az együttes helyzetét, bár úgy érzem, hogy a lehetőségekhez képest jól felkészültünk – említette Csík János. – Reálisan felmérve az erőviszonyokat, arra nem lehet esélyünk, hogy megismételjük a legutóbbi világbajnokságon kivívott második helyünket.

– Hogyan ítéli meg a mezőny erősségét?

– Elsősorban nem a csoportokról beszélnék, hanem az ágakról, hiszen az A- és a B-csoport első három–három helyezettje alkotja majd az egyik, a C- és a D-csoport hat továbbjutó csapata pedig a másik középdöntős mezőnyt. Szerintem a mi águnk könnyebbnek, de ugyanakkor kiegyensúlyozottabbnak tűnik, mint a másik.

– Kiket vár a legjobbak közé?

– Az első középdöntőcsoportban Svédországot tartom a legesélyesebbnek, de vélhetően nagyon jól szerepel majd a hazai közönség támogatását élvező Csehszlovákia is. A még kiadó továbbjutó helyekre közel azonos eséllyel pályázik az utóbbi időben egyre jobb eredményeket elérő francia válogatott és a rutinos játékosok sorát felvonultató román csapat, de ide sorolom a mi együttesünket is. A másik oldalon az olimpiai bajnoki címvédő szovjet gárda az első számú favorit, s ott lehet az élbolyban a legutóbbi vb-n aranyérmes jugoszláv, valamint a keletnémet válogatott is. De nem szabad eleve leírni az izlandi és a spanyol gárdát sem.

– Véleménye szerint van olyan együttes, amely kimagaslik ebből a társaságból?

– Az erőviszonyok egyre jobban kiegyenlítődnek, manapság már egyik csapat sem mehet biztosra. Ennek ellenére az aranyérem legfőbb várományosának a Szovjetuniót tartom, azt hiszem, adott esetben tíz összecsapásból kilencszer valamennyi ellenfelét legyőzné – zárta szavait Csík János, aki az elmúlt nyáron Mocsai Lajostól vette át az olimpiai negyedik férfi válogatott irányítását.

Labdarúgás

Felhívások

Pécs városi labdarúgó szövetségének kispályás bizottsága 1990-ben meghirdeti a Senior bajnokságát. A bajnokság helye és ideje: PVSK-pálya, 1990. április 2-től folyamatosan hétfői napokon. A bajnokságban az alsó korhatár: 35 év. A csapatok március 9-ig jelezhetik nevezési szándékukat a városi ifjúsági- és sportosztályon. Pécs, Megye u. 21. szám alatt. A telefon: 10-103. A bajnokságot csak megfelelő számú nevezés esetén indítják.

Toborzót hirdet a Pécsi Kinizsi labdarúgó szakosztálya az 1974. augusztus 1. után született fiúk részére, 1990. március elsején (csütörtökön) 15.00 órától a kovácstelepi pályán. Kérik, hogy a jelentkezők vigyenek magukkal alsó felszerelést.

Lépéshátrányban

Hétfőn a késő esti órákba nyúlt az Országos Sporttanács ülése, amelyen Glatz Ferenc művelődési miniszter elnökölt. A testület megvitatta a sportélet pénzügyi helyzetéről és az OSH 1990. évi költségvetéséről szóló előterjesztést.

A beadványhoz Tibor Tamás művelődési miniszterhelyettes, az OSH elnöke fűzött szóbeli kiegészítést. Elmondta, hogy a sportfinanszírozásban kialakult tragikus helyzetet a vezetés nem nézi tétlenül, így például folyamatosan munkálkodik a Sporttörvény előkészítésén, amely a rendezés alapvető feltétele. Véleménye szerint azért juthatott idáig a magyar sport, mert az állam gyakorlatilag csak az élsporttal foglalkozott, a diák- és tömegsport háttérbe szorult.

Több hozzászólás sürgette az adótörvény megváltoztatását és azt, hogy az államnak nagy nyereséget biztosító szerencsejáték, a totó szolgálja a sport érdekeit.

RÖVIDEN

Labdarúgás. A Steinmetz Kupa végeredményei:

1. csoport

1.	Szajk	4	3	1	12- 6	10
2.	Villány	4	2	1	1 9- 6	7
3.	Töttös	4	2	–	2 11- 7	6
4.	Olasz	4	1	1	2 3- 7	4
5.	Újpetre	4	1	1	2 6- 5	4
6.	Nagynyárád	4	–	2	2 5-15	2

2. csoport

1.	Postás	4	2	2	– 18- 8	8
2.	Pécsvárad	4	2	2	– 12- 5	8
3.	Geresdlak	4	2	–	2 7-12	6
4.	Bőrgyár	4	2	–	2 7- 5	6
5.	Vasasi B.	4	1	1	2 5- 9	4
6.	Sellye	4	–	1	3 4-14	1

3. csoport

1.	PMSC-ifi	4	3	–	1 12- 2	9
2.	Zsolnay	4	2	2	– 7- 2	8
3.	Kinizsi	4	1	2	1 3- 3	5
4.	Szigetvár	4	1	1	2 4-10	4
5.	Bükkösd	4	1	1	2 4- 7	4
6.	Gázmű	4	1	–	3 4-10	3

Nagynyárád–Újpetre 1-5, Villány–Olasz 2-0, Töttös–Szajk 3-4, Vasasi Bányász–P. Bőrgyár 1-0, Postás–Geresdlak 9-2, Pécsvárad–Sellye 6-0, Gázmű–Szigetvár 3-0, PMSC-ifi–Bükkösd 1-0, P. Zsolnay–P. Kinizsi 1-1.

Gyorskorcsolya. A jugoszláviai Szabadkán álltak rajthoz legutóbb a pécsi korcsolyázók, ahol a következő eredményeket érték el: fiú 1000 m: 3. Telegdi A., 4. Aczél, 500 m: 2. Aczél, 1500 m: 3. Aczél T., 4. Telegdi, összetett egyéni: 3. Aczél. Lányok 500 m: 2. Ruppert, 3. Tarnai, 1000 m: 2. Ruppert, 3. Tarnai, 1500 m: 1. Tarnai, 3. Ruppert, összetett egyéni: 2. Tarnai, 3. Ruppert.

Teremlabdarúgás. Mohácson 22 csapat részvételével bonyolították le a Brodarics téri iskola termében a városi terembajnokságot. Felnőtt férfiak: 1. Demizson, 2. Park u., 3. Szikvíz I., középiskolások: 1. dr. Marek I., 2. dr. Marek II., 3. Kisfaludy Gimn.

Teke. NB II.: Z. Tungsram–Szentlőrinc 6-2, Szentlőrinc–Kaposmérő 6-2. Sellei Kupa: Mázaszászvári Bányász–PBTC-nők 6-2, Szentlőrinc–BÁZIS 6-2, Komlói Bányász–PBTC-nők 8-1.

A Sellei Kupa végeredménye:

1.	P. Gázmű	10	1	3	77-35	21
2.	Hunor	10	1	3	68-44	21
3.	BÁZIS	9	–	5	72-40	18
4.	Szentlőrinc	9	–	5	65-47	18
5.	K. Bányász I.	8	–	6	59-53	16
6.	PBTC-nők	4	–	10	41-81	8
7.	K. Bányász II.	4	–	10	39-73	8
8.	M.-szászvár	1	–	13	27-85	2

Karatésok figyelmébe

Az önálló Karate–Taekwando Kick box és más Harci Művészetek Megyei Szövetségének megalakítása céljából kérjük a sportegyesületi szakosztályok, a tanfolyami jelleggel, vagy egyéb formában tevékenykedő csoportok felelős vezetőit, hogy 1990. március 15-ig írásban jelezzék működésüket – szakág, foglalkozások helye, vezető neve és lakcíme – a MISO-ban (Pécs, Megye u. 21.)

Zselici túra

A Baranya Megyei Természetbarát Bizottság következő nyílt túráját március 3-án, szombaton indítja. A „Zselici túra" útvonala: Gödre–Hajmás–Cserénfa–Kaposvár lesz. Találkozás Pécsett a távolsági autóbuszpályaudvaron 7.15-kor a kaposvári busznál. Túravezető: Baumann József.

A Túravezetők Klubjának következő összejövetele március 6-án, kedden 17.00 órakor lesz.

A PMSC Baráti Köre

A PMSC Baráti Köre értesíti tagságát, hogy a március elsejére (csütörtökre) meghirdetett labdarúgó szurkoló gyűlés után, tagsága részére megbeszélést tart. A körtagok részvételére számítanak.

Felvételi a TÁSI-ban

A Testnevelési Általános- és Sportiskola felvételit hirdet óvodáskorú gyermekek részére. A felvételi ideje: 1990. március 1. (16 óra 30). Sportfelszerelést a jelentkezők vigyenek magukkal. (Tel.: 11-347).

Mai sportműsor

LABDARÚGÁS. Vasárnapi Dunántúli Napló Kupa helyosztói: Bólyi MEDOSZ–PVSK, Bóly, 15.00. Mázaszászvári Bányász–Kaposvári Honvéd, Szászvár, 14.30. Somberek–Komlói Bányász, Somberek, 14.00. Paksi SE–Siklósi Tenkes, Paks, 15.00. Szigetvár–Beremend, Szigetvár, 15.00. Kérjük tudósítóinkat, hogy a mérkőzésekről a tudósításokat közvetlenül a mérkőzés után adják le szerkesztőségünk leirójába telefonon.

Sportközgyűlés

Megalakult a Pécsi Kajak-Kenu Club

A PSC-ből kivált kajak-kenu szakosztály a közelmúltban megtartott közgyűlésén megalakította a Pécsi Kajak-Kenu Clubot. Az újonnan létrejött klubot ötfős elnökség irányítja a jövőben. Gazdasági hátterét a bázisvállalati (Hőerőmű) tanácsi- és OSH-támogatások mellett szponzori és reklámbevételekből, tagdíjakból és pártoló tagsági díjakból, valamint gazdasági tevékenységekből teremtik elő.

A klub célként az eddigi eredményes hazai és nemzetközi szereplést, a bázisvállalat és szponzorok dolgozói részére szabadidősportot szándékozik biztosítani, míg nyáron vizitúrákat szervez, valamint sportnapközit indít az orfűi telepen.

Vitorlás tanfolyam

A Balatonalmádi SE vitorlás szakosztálya Pécsett a Műszaki Főiskola belvízi sport- és kedvtelési célú „B" és „A" osztályú vitorlás kishajó és motoros kisgéphajó (50 kW) vezetői vizsgára előkészítő tanfolyamot szervez. Az elméleti előadások helye: PMMF (Pécs, Boszorkány u. 2., I. e.), az előadások március 2-án és április 6-án 15.00 órai kezdettel kerülnek megrendezésre. Érdeklődni és jelentkezni a helyszínen személyesen vagy munkaidőben a 24-277/315-ös telefonon.

BÚTOR-BEMUTATÓ
Febr.28–márc.9–ig * Nyitás: 11 órakor
BÚTORHÁZUNKBAN!
A Tisza Bútoripari Vállalat 16-FAJTA konyhájából és a Balaton Bútorgyár új étkezőgarnitúráiból!
A kiállított termékek a helyszínen megvásárolhatók!
MOST ÉRDEMES BENÉZNI HOZZÁNK, ne feledje február 28-tól március 9-ig!
Bútorpalota Baranyában
Pécs, Szalai A. 19. Tel.: 15-970

Dunántúli Napló
POLITIKAI NAPILAP
Főszerkesztő: LOMBOSI JENŐ
Főszerkesztő-helyettesek: BÁLING JÓZSEF, GÁRDONYI TAMÁS és MIKLÓSVÁRI ZOLTÁN
Kiadja a Baranya Megyei Lapkiadó Vállalat. Felelős kiadó: BODÓ LÁSZLÓ
Szerkesztőség és kiadóhivatal: Pécs, 7601 Hunyadi út 11. Pf.: 134
Telefon: 15-000. Szerkesztőség telex: 12-421. Telefax: 22-301. Kiadó telex: 12-320.
Készült a Pécsi Szikra Nyomdában. Pécs, Engel János u. 8. 7630. Telefon: 32-177. Telex: 12-211. Felelős vezető: FARKAS GÁBOR
Terjeszti a Magyar Posta. Előfizethető: bármelyik hírlapkézbesítő postahivatalnál, a hírlapkézbesítőknél, a Posta hírlapüzleteiben és a hírlapelőfizetési és lapellátási irodánál (HELIR), Budapest XIII., Lehel u. 10/A, 1900, közvetlenül vagy postautalványon, valamint átutalással a HELIR 215-96162 pénzforgalmi jelzőszámra.
Előfizetési díj: egy hónapra 105,– forint, negyedévre 315,– forint, egy évre 1260,– forint.
Indexszám: 25054. ISSM 0133-2007.