Világ proletárjai, egyesüljetek!

Dunántúli Napló

XLVI. évfolyam, 60. szám
1989. március 1., szerda
Ára: 4,30 Ft

Az MSZMP Baranya Megyei Bizottságának lapja

PK födém, EH feszített gerenda

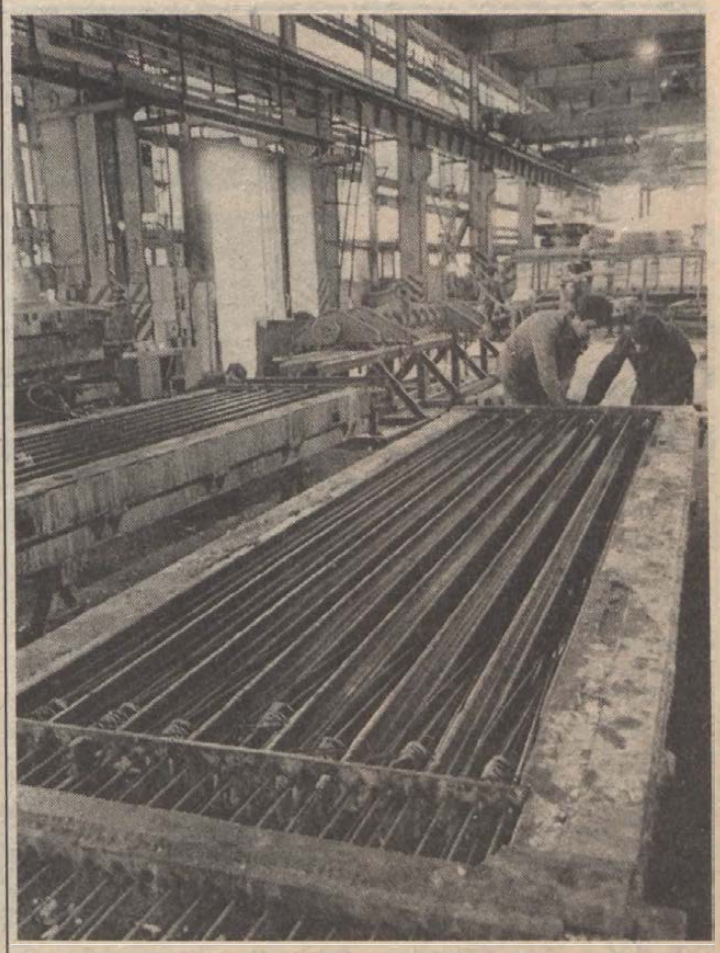

Az EH-típusú feszített gerenda vázszerkezete készül a gyártócsarnokban Fotó: Laufer László

Megfelelni a gazdasági kihívásnak

Mától drágább 9 százalékkal a PK födémpanel, az AD áthidaló gerenda, az E és az EH jelű feszített födémgerenda és 6 százalékkal az EB 60/19-es födémbélestest.

Felhasználói oldalról nincs mit hozzáfűzni. És mit szól hozzá a gyártó? A Beton- és Vasbetonipari Művek (BVM) dunaújvárosi gyára hird–komlói gyáregységének vezetője Dubrovszky Gábor kommentárja: „Ez az áremelés is csak részben enyhíti a gondjainkat, de teljes mértékben még így sem fedezi az egyéb költségek emelkedését."

A költség- és áremelkedési lavina tehát ismét „begyűrűzött".

A BVM komlói és hirdi gyártelepe az elmúlt évben még a dunaújvárosi gyár egységeként külön-külön működött és veszteséggel zárta 1988-at. A hirdieknél a krónikus munkaerőgond, a komlóiaknál viszont az 1987-es stabil piac 50–60 százalékának elvesztése jelentette a legjellemzőbb érvágást, ám egyaránt sújtotta mindkettőt sok minden. A beruházások visszafogása, a növekvő költségtömegek, a progresszív adózás hátrányait képtelenek voltak ellensúlyozni. Ehhez még a termékárindexük leszorítása is kivédhetetlenül hozzájárult: az elmúlt év negyedik negyedének árszintje is csak megközelíthette az 1987-est, pedig az elmúlt évben a már fent említett tényezők miatt is jelentősen drágábban tudtak csak gyártani.

De hagyjuk a múltat. A jelen és a jövő a lényeg. A komlói gyártelep a hirdivel

(Folytatás az 5. oldalon)

Izraeli légitámadás

Romba dőlt a DFLP főhadiszállása

Palesztin állások ellen intézett támadást kedden az izraeli légierő. A Suf-hegységben, Bejrúttól délkeletre végrehajtott bombázás során két ellenálló meghalt, 23 gyerek és két tanár megsérült. A hat izraeli bombázó által végrehajtott akcióra a palesztin, drúz és siita milíciák a hegységben lévő harci állásaikból válaszoltak.

Jeruzsálemben az izraeli hadsereg egyik szóvivője közölte, hogy a légitámadás romba döntötte a Demokratikus Front Palesztina Felszabadításáért (DFLP) elnevezésű szervezet főhadiszállását. A DFLP Bejrútban kiadott közleménye hangsúlyozza: a támadás megerősíti, hogy az izraeli terrorizmus nem szünetel.

Az MSZMP megyei végrehajtó bizottságának ülése

Az MSZMP Baranya megyei végrehajtó bizottsága tegnapi ülésén elsőként megvitatta a gazdasági szabályozórendszer változásainak a gazdálkodásra, a gazdasági magatartásra gyakorolt hatásairól szóló tájékoztató jelentést, melynek előadója *Szücs István*, a Magyar Gazdasági Kamara Dél-dunántúli Bizottságának elnöke terjesztett elő. Ezt követően jóváhagyta a testület a megyei tanácsi munka tapasztalatairól és megújításának feladatairól szóló ez év január 19-én elfogadott megyei pártbizottsági állásfoglalás végrehajtásának intézkedési tervét.

A testület ezután aktuális politikai kérdéseket vitatott meg. *Dr. Dányi Pál* első titkár a Központi Bizottság 1989. február 20–21-i ülésén kialakított állásfoglalásából adódó megyei feladatokra tett javaslatokat. A végrehajtó bizottság állásfoglalása alapján a megyei pártbizottság legközelebbi ülését március 9-re hívják össze. Elfogadták a napirendre vonatkozó előterjesztéseket is. Végezetül megvitatták a párt központi szervei által hozott határozatokból, illetve állásfoglalásokból adódó megyei feladatokra vonatkozó következtetéseket.

„Kettes számú kelet-európai delegáció"



A hazánkban tartózkodó Európa Parlament küldöttsége február 28-án az országgyűlési bizottságok tagjaival találkozott a Parlament gobelintermében (jobb oldalon a vendégek). MTI-telefotó

Budapesten tárgyal az Európai Parlament küldöttsége

Budapesten folytat tárgyalásokat az Európai Parlament küldöttsége, Paul Staes belga politikus vezetésével. A küldöttség kedden találkozott Stadinger Istvánnal, az Országgyűlés elnökével.

Az Európai Közösségek törvényhozásán belül szerveződött képviselőcsoport hivatalos elnevezése „Kettes számú Kelet-európai Delegáció", s az a feladata, hogy a magyar és a bolgár parlamenttel tartsa a kapcsolatot. Ennek a delegációnak az egyik alelnöke *Habsburg Ottó*, aki kedden délután érkezett Budapestre, és csatlakozott a küldöttséghez.

A nyugat-európai vendégek kedden délelőtt az Országház vadásztermében először három

(Folytatás a 2. oldalon)

A tartalomból:

Feljelentették a körzeti orvost
(3. oldal)

Futballbotrány Cseh-szlovákiában
(8. oldal)

(Folytatás a 2. oldalon)

Gépjárművek vámkezelése Pécsett

(5. oldal)

Március 7-re összehívták a Központi Bizottságot

Mit akar az MSZMP?

Több téma a Politikai Bizottság ülésén

(Munkatársunk telefonjelentése) Nagyon akcióprogramra van szüksége a pártnak, amely szembenéz a múlttal, kezeli a jelent – ami korántsem könnyű – és bizonyítja, hogy az MSZMP minden helyzetben megegyezésre kész és képes. Többek között ez fogalmazódott meg tegnap a Politikai Bizottság ülésén, s ebben a rövid távú akciótervet, amely a következő kongresszusig szól – és bizonyos elveiben még azon is túlmutat – határozatba kell önteni. Gondolatait illetően három szóval jellemezhető: szabadság, igazságosság és szolidaritás. Továbbá – mint azt Kimmel Emil szóvivőhelyettes a sajtó képviselőinek elmondta, néhány oldalon a közérthetőség kedvéért tömörítve megfogalmazásra kerülő nyilatkozat az egész nemzethez szól.

A program megvitatása és végső formába öntése a Központi Bizottság feladata, és hogy melegében megtehessék, március 7-re összehívták az ülését. A Mit akar az MSZMP? munkacímmel jellemezhető programnyilatkozatban – melyet majd Berecz János terjeszt a KB ülése elé – az alábbi gondolatok kerülnek megfogalmazásra. A párt vállalja a magyar progressziót, az azonosulást a magyar reformeszmékkel. A munkásmozgalom két szárnyának, a szociáldemokráciának és a reformkommunistáknak szellemiségét is felvállalja. Bizonyára megfo-

(Folytatás a 2. oldalon)

35 milliárd jen

Az MNB újabb kötvénykibocsátása Japánban

A Magyar Nemzeti Bank újabb, úgynevezett szamuráj-kötvényt bocsát ki Japánban – tájékoztatták az MTI-t a Magyar Nemzeti Bankban.

Sikeresen befejeződtek az előkészítő tárgyalások, s így várhatóan a jövő hónap közepén megkezdik a 35 milliárd jen értékű, 10 éves lejáratú szamuráj-kötvény forgalomba hozását a tokiói értékpapírpiacon. A Magyar Nemzeti Bank arra törekszik, hogy az adósságállomány átalakítása keretében a következő években növelje a kötvénykibocsátásból származó kölcsönök arányát. Ez azért előnyös, mert az ilyen hitelek lejárata általában hosszabb a banki kölcsönöknél. A szamuráj-kötvények esetében a lejárat tíz esztendő, míg a kereskedelmi bankok nem szívesen folyósítanak kölcsönöket öt évnél hosszabb futamidőre. A kötvényeknek másik előnye, hogy kamatozásuk fix, s így lényegesen pontosabban tervezhető a visszafizetési kötelezettség, mint a változó kamatozású hiteleknél.

Japánban az MNB eddig négy szamuráj-kötvényt bocsátott ki, amelyek egyenként 20–40 milliárd jen értékűek voltak. Japán mellett a bank az NSZK-ban és Svájcban bocsátott már ki kötvényeket.







A februári tavaszban... Laufer László felvételei

24 ÓRA A NAGYVILÁGBAN

Jugoszláv lapok a Grósz–Suvar találkozóról

A belgrádi Borba, a zágrábi Vjesnik, az újvidéki Dnevnik és a Magyar Szó keddi számának első oldalán, fényképpel illusztrált tudósítást közölt Grósz Károly és Stipe Suvar hétfői bellyei munkatalálkozójáról.

Az MSZMP és a JKSZ legmagasabb szintű vezetőjének első személyes találkozóján a két országban zajló reformokról és időszerű eseményekről folytattak véleménycserét — emelte ki főcímében a Borba. A Dnevnik beszámolójának címe így hangzott: „Az MSZMP és a JKSZ a társadalmi reform azonos problémáival találja magát szemben." „A két szomszédos szocialista ország kommunista pártját számos azonos, vagy hasonló téma foglalkoztatja" — húzta alá a Vjesnik és felhívta a figyelmet arra, hogy az MSZMP főtitkára még ez év első felében újabb baráti látogatást tesz Jugoszláviában.

A belgrádi Vecsernje Novoszti bellyei tudósításában csupa vastag betűvel szedte ezt a megállapítást: „Grósz Károly rámutatott, hogy Magyarország rendkívül nagy jelentőséget tulajdonít a kétoldalú együttműködés fejlesztésének és stratégiai érdeke, hogy Jugoszlávia szilárd, el nem kötelezett, szocialista és egységes állam legyen."

●

Bush ázsiai útjáról

Nagy sikernek minősítette ázsiai útját George Bush amerikai elnök, aki helyi idő szerint hétfőn este érkezett visszza Washingtonba. Az elnök a tv-híradók műsoridejére időzített beszédében aláhúzta, hogy az Egyesült Államok csendes-óceáni hatalom, az is kíván maradni, s véleménye szerint a világ igényli Amerika vezető szerepét. Az elnök konkrétan csak a kínai vezetőkkel folytatott tárgyalásaira tért ki, hangoztatva: Kína „óvatossággal és realizmussal" tekint a Szovjetunióval való enyhülésre.



Befejezték nyolc nappal korábban megkezdett sztrájkjukat az albán nemzetiségű bányászok február 27-én a Koszovó tartományban. Az aknából kijövő munkások Tito fényképével érkeznek a felszínre.
MTI Telefoto

★

-ǂ- NICOSIA: Az iráni törvényhozás kedden elsöprő többséggel úgy döntött, hogy Teherán megszakítja a diplomáciai kapcsolatokat Nagy-Britanniával. A lépést tiltakozásul szánják azokra a reagálásokra, amelyekkel London a Sátáni Versek könyv szerzőjére, Salman Rushdie íróra Khomeini imám által kirótt halálos ítéletet fogadta.

-ǂ- *LONDON: Forró sikert aratott hétfőn este a Magyar Állami Operaház társulatának és balettkarának első londoni fellépése a brit királyi operában. A hírügynökségi beszámoló szerint a társulat Bartók három művét – A kékszakállú herceg vára operát, illetve a Fából faragott királyfi és a Csodálatos Mandarin balettkompozíciókat – adta elő telt ház előtt.*

★

Megalakult a Magyar–Finn Társaság

(Tudósítónk telefonjelentése) Lapunk előzetesen már tájékoztatott az eseményről: tegnap, a Kalevala napján Budapesten, a budai Vigadóban ünnepélyes keretek között is megszületett a Magyar–Finn Társaság. Az alakuló közgyűlésen részt vett *Rónai Rudolf*, a Hazafias Népfront Országos Tanácsának tagja, hazánk egykori helsinki nagykövete, és *Harri Salmi* nagykövetségi tanácsos. Az ünnepi műsor után ismertették a társaság alapszabályát, amely az országos szervezet céljaként a magyar–finn kapcsolatok bővítését, a barátság erősítését, és a kulturális-történelmi megismerést, ismeretterjesztést tűzi ki. *Pozsgay Imre* államminiszter, a Magyar–Finn Társaság elnöke az esemény időpontjában az MSZMP Politikai Bizottság ülésén vett részt, így levelet juttatott az alakuló közgyűlés résztvevőihez. Üzenetében utalt a két nép közös múltjára, valamint a két ország jelenére, Európában ma elfoglalt helyére. Reményét fejezte ki, hogy mind Finnországnak, mind Magyarországnak nemzeti érdeke részt kérni egymás tapasztalataiból és kulturális kincseiből, és a kapcsolatok fejlesztése kölcsönösen mindkét fél számára hasznos lehet.

V. G.

Budapesten tárgyal az Európai Parlament küldöttsége

(Folytatás az 1. oldalról.)

országgyűlési bizottság – az ipari, a kereskedelmi és a mezőgazdasági bizottság – tagjaival folytattak megbeszélést.

A nyugat-európai képviselők ismertették magyar beszélgetőpartnereikkel a Közös Piac mezőgazdasági politikáját, elismerve annak protekcionista jellegét. Mint mondták, arra törekednek, hogy idővel ezen a területen is érvényt szerezzenek a valós világpiaci áraknak.

Ezután – szintén a vadászteremben – Stadinger Istvánnal, az Országgyűlés elnökével találkoztak az Európai Parlament delegációjának tagjai.

A *Stadinger Istvánnal* folytatott beszélgetésen számos kérdés vetődött fel a magyar politikai reformfolyamat belső és külföldi összefüggéseivel kapcsolatban. Szóba került a bős–nagymarosi erőmű is. A küldöttségvezető *Paul Staes*, aki a belga környezetvédők képviselője, utalt arra, hogy az Európai Parlament elítélte a vízlépcső tervét. Stadinger István azt indítványozta, hogy bízzák a kérdés eldöntését a jövőre. Hozzátette: nem kizárt, hogy az ügyet újra tárgyalni fogja az Országgyűlés, mivel van ilyen indítvány.

Délután az Európai Parlament küldöttsége *Melega Tibor* kereskedelmi miniszterhelyettessel találkozott. Mint ismeretes, Magyarország tavaly együttműködési szerződést kötött a Közös Piaccal. Magyarország arra törekszik, hogy minél szorosabb együttműködést alakítson ki az Európai Közösségekkel, és szeretné, ha már a szerződésben előírt 1995 előtt lebontanák a magyar árukkal szemben érvényesített mennyiségi korlátozó intézkedéseket.

●

Eladó sziget

Eladó egy chilei sziget 60 millió pesóért, azaz 250 ezer dollárért, jóllehet 180 lakosa ellenzi a kiárusítást. Az adásvételi ügylet tárgya a halászatáról és osztrigatelepeiről ismert Chiloé-szigetekhez tartozó Talcan, amely a fővárostól, Santiagótól 1200 kilométerre délre található. A lakosoknak igencsak leesett az álluk, amikor kiderült, hogy eladják talpuk alól a földet, amelyet mindeddig sajátjuknak tudtak.

Több téma a Politikai Bizottság ülésén

(Folytatás az 1. oldalról)

galmazódik benne az is, hogy a párt kezdeményezze az életszínvonal-csökkenés megállításának programját, először is azzal, hogy az értékteremtő teljesítmény többletét ott, ahol keletkezik, valóságos jövedelemtermelő többletté tegye. Tisztázza a rend és a reform viszonyát. Fogalmazza meg az oktatás programját, ezen belül a tehetséggondozás konkrét teendőit. A közélet megtisztításának igénye a spekuláció és a nyerészkedés elleni következetes harc.

Foglalkozott a PB-ülés a Magyar Néphadsereg helyzetével, erről a szóvivőhelyettes annyit mondott, hogy a téma kapcsán nehéz kiszűrni – éppen a biztonságpolitikára tekintettel, hogy mi az ami publikus. Egy a lényeg és a cél, a KB fogalmazza meg a párt katonapolitikáját. A koncepció a katonai enyhülés eddigi eredményeiből indul ki, és annak további folytatódásával számol. A vitában is elhangzott, hogy a Magyar Néphadsereg védelmi jellege erősödött és jelenleg az ország anyagi helyzetének megfelelően ment végbe fejlesztése a szövetségi követelményekkel összhangban, megfelelő hazánk katonapolitikai céljainak. A néphadsereg minden helyzetben képes volt a rá háruló feladatok ellátására. A határőrizet hosszú távú feladataival összhangban a PB megállapította, hogy feladatait rendkívüli körülmények között látják el, különösen az elmúlt évben tűnt szembe ez, amikor pl. közel 62 millió útlevelet vettek kézbe határőreink, 18 millió gépjármű ellenőrzését végezték el a határállomásokon. A jövő korszerűsítést igényel, e sorba tartozik, hogy a változó társadalmi, politikai feltételekkel összhangban a déli és a nyugati határövezet szigorú védelmi berendezkedéseit oldják. Javaslat: mind a nyomsávot, mind az elektromos jelzőrendszert – zárat – 1991-ig fokozatosan meg kell szüntetni. Kérdésünkre – mit szólnak ehhez az érintett szomszédok – azt a választ kaptuk, hogy a jugoszlávok saját ügyünknek tekintik, és az osztrákok is egyetértenek vele. Bár – s ezt sem szabad figyelmen kívül hagyni – a határzár különösen nyugati szomszédunknak tett igen jó szolgálatot, a nemzetközi bűnözés és egyéb csempészés hálójaként. Köztudott: errefelé tendál a tiltott határátlépések túlnyomó része, és bizony a két ország számára eztán közös feladat lesz a szűrés megszervezése. Így aztán ami az osztrák szomszédokat illeti, nem feltétlenül kitörő örömmel fogadják a hírt. Még egyszer hangsúlyoznám éppen ezért a fokozatosság, a nyomsáv és az elektromos jelzőrendszer megszüntetése kölcsönös érdek.

További napirendet adott a közelgő nemzeti ünnepünk, március 15-e megünneplésének kérdése, a párt közös megemlékezésének megszervezésére tesz javaslatot, és jelen helyzetben őszinte szándékát senki sem vonhatja kétségbe. E közös ünneplésre már az ország különböző pontjain számos példa van, s éppen e nyomán születik a felhívás.

Nemzetközi kapcsolataink alakulásáról szólva *Thürmer Gyula*, a főtitkár tanácsadója elmondotta, hogy *Grósz Károly* beszámolt a csehszlovákiai és a jugoszláviai útjáról. Mint mondotta, a párt igen fontosnak tartja, hogy ne csak a távoli országokkal, hanem szomszédainkkal is törekedjünk a jó kapcsolatok kiépítésére, fejlesztésére. Ez mindkét viszonylatban jól halad. *Grósz Károly Milos Jakessel* való találkozóján szó került többek között Bős–Nagymaros viszonylatában felmerült magyar aggályokról. Főtitkárunk tájékoztatta a vendéglátóját arról, hogy milyen tiltakozási hullámot váltott ki az erőmű építése, mind a parlamenti ülés előtt, mind pedig utána. Természetesen e felvetésen túl az eszmecsere ennél tovább nem léphetett. Beszéltek nemzetiségi kérdésekről is, mind ahogyan ezt Jugoszláviában *Stipe Suvarral* való találkozón is megtették. Nézeteink azonosak, déli szomszédainkkal való konzultáción fogalmazódott meg például az az elhatározás, hogy egy közös szakértői teamet állítsunk fel, amely a nemzetiségi kapcsolatainkat megvizsgálja. S programját, mely bizonyos elveket rögzít, közösen fogjuk nyilvánosságra hozni. Ebben szó lesz a nemzetiségi kapcsolattartás maximális szabadságának elismeréséről, a kulturális értékek cseréjének jövőjéről, a nemzeti lapok kölcsönös terjesztésének igényéről, valamint a kishatármenti kapcsolatokban rejlő tartalékok feltárásáról.

Végezetül egy személyi hír: a Népszabadság új főszerkesztő-helyettese március 1-jétől *Karcagi László*, a korábbi főszerkesztő-helyettes más lap – kiadvány szerkesztését vállalta föl. E hír mellett fontos, hogy a párt új folyóiratot indít Új Fórum címmel, amelyet *Szerdahelyi István* főszerkesztői ténykedése mellett a Társadalmi Szemle testvérlapjaként köszönthetünk. Feladata, hogy a párton belüli vitafórum szerepét betöltse, segítse e viták ismertetését, ütköztetését, a konszenzus megteremtését.

Kozma Ferenc

Adatok egy vitához

Pécs kulturális költségvetése

Pécs Megyei Város Tanácsa 1989. február 9-i ülésén vitatta meg és fogadta el a város ez évi pénzügyi tervét. A tervjavaslatot a tanács pénzügyi osztályvezetője terjesztette elő, ismertette a lakóterületen előzetesen elhangzott javaslatokat, amelyek – többek közt – a kulturális intézmények előirányzat-csökkentésére irányultak. Az előterjesztést széles körű vita követte, amelynek keretén belül több tanácstag észrevételezte a művelődési intézmények költség-előirányzatát is. A tanács az előterjesztést – változtatás nélkül, az eredeti előirányzattal – elfogadta azzal, hogy a művelődési intézmények költségelőirányzatának felülvizsgálatára ideiglenes bizottságot hoz létre.

Az erre vonatkozó határozat a következő:

„A tanács úgy határozott, hogy a közművelődési intézmények gazdálkodásának vizsgálatára – bevételi lehetőségeinek és tartalékainak feltárására, ill. tevékenységük hatékonyságának javítására – ideiglenes bizottságot hoz létre.

A tanács felkéri a bizottságot, hogy javaslatát 60 napon belül terjessze a testület elé."

A vizsgálat tárgyát a művelődési intézmények alábbi bevételei és kiadásai, illetve azok mögött meghúzódó tevékenység képezi (E Ft-ban):

Intézmény:	Működési kiadás:	Bevételek:	Támogatás:
Dr. Doktor S. Művelődési Ház	14 095	3520	10 575
Városi Könyvtár	9 854	134	9 720
Mecseki Kultúrpark	17 401	8200	9 201
Nemzeti Színház	72 209	8736	63 474
Nyári Színház	9 077	1620	7 457
Szimfonikus Zenekar	15 426	1185	14 241
Ifjúsági Ház	5 983	1619	4 364

Szükségesnek tartjuk ezen közlemény közzétételét, mert egyes hírközlő szervek a vitában elhangzottakat összefüggéseiből kiragadva félreérthetően, hibás számadatokkal tárgyalják és ezzel hamis színben tüntetik fel a tanács vitáját, kultúraellenesnek minősítik a tanács testületét.

A bizottság jelentése után a tanács határozatáról részletes tájékoztatót adunk.

Dr. Patla Károly
tanácstag,
az ideiglenes bizottság
vezetője
Dr. Molnár Zoltán
általános
tanácselnök-helyettes



Számok vagy tények?

Tovább csökken a KISZ taglétszáma?

Vajon hová jut a világ, ha maholnap már a számoknak sem hihetünk!? A múlt hét végén ugyanis hiába járt le a KISZ-taglétszám regisztrálásának első határideje, a városi KISZ-bizottságoktól kapott információink alapján mi magunk sem tudjuk eldönteni, hogy hihetünk-e nekik. No nem az ifjúsági szövetség munkatársainak, hanem a számoknak, amelyek első pillantásra a taglétszám jelentős csökkenését mutatják. Igenám, csakhogy még javában zajlanak a taggyűlések és hétvégi ülésén a KISZ Központi Bizottsága is meghosszabbította a hónap végéig a létszámjelentés határidejét.

A kérdéses létszámjelzésnek egyébként az ad különös jelentőséget, hogy az április végére kitűzött KISZ-kongresszus előtt minden bizottság és minden, a KISZ politikai platformján létrejövő új szerveződés a bejegyzett tagok számának megfelelően kap központi anyagi támogatást. Huszonöt forintot fejenként.

A számok látszólag egyértelműek, ám kérdéses, hogy konkrét tényeket jelentenek-e. A Mecseki Ércbányászati Vállalatnál pillanatnyilag 1127 ifjúkommunistát tartanak nyilván, míg a tavalyi létszám 1452 volt. Itt is és másutt is elmondták kérdésünkre, hogy még várnak némi létszámnövekedést. Komlón a KISZ tagjainak száma 1988-ban 1650 volt, ám a február 10-i „népszámlálás" mindössze 786 fiatalról tesz említést. Siklóson mintegy felére, 513-ra csökkent a múlt évi létszám, míg Szigetváron egyebek mellett szervezeti, hatásköri változások miatt is 612-re fogyott a korábbi 1600 fős KISZ-tagság. Pécsett, ahol még hiányzik az összesítésből mindahány középiskola és felsőfokú oktatási intézmény, 2630-an valljak ma a KISZ-hez tartozónak magukat, míg a múlt esztendőben a megyeszékhelyen 8790 tagkönyvtulajdonos volt. Stabil létszámot jelzett a Mecseki Szénbányák KISZ-bizottsága, hisz ott tavaly is és most is majd másfél ezren fogadták el a KISZ programját. Mohácson, ahol a többi területhez hasonlóan főleg a hagyományos szerveződési formák keretében működik tovább a KISZ, jelenlea 1538-an tagjai a szervezetnek a korábbi 3187 helyett. Megjegyzendő persze újfent, hogy a taggyűlések zöme még hátravan.

S hogy miért a kétkedés? Hogy miért nem lehetünk biztosak sem pro sem pedig kotnra ezekben a számokban? Egyszerűen azért, mert információink szerint több helyen is közvetlenül a KISZ KB-nál jelentkeztek az új formájú szerveződések tagjai a „fejpénzért". Ezek, egyebek mellett az ÉFISZ vagy éppen az UDSZ vélhetően a kongresszust követően is a KISZ-hez tartoznak majd, de hát a jelenlegi nyilvántartás ezt a kettősséget egyelőre nem hidalja át. S talán nem tűnik cinizmusnak az sem, ha megjegyezzük, hogy hiába az aktív közéleti szerepvállalás, hiába az úton-útfélen felparázsló politikai véleménycsere, még mindig sokan vannak, akik tagságuk folyamatosságának megőrzésében vagy megszakításában nem látnak politikai állásfoglalást.

Ferling József

Miért önállósul az 501-es?

Vállalkozó szakmunkásképző

Cél az önfenntartás

Visszakapta önálló gazdálkodási jogát a komlói 501-es Szakmunkásképző Intézet –, erről döntött a városi tanács januári ülésén. Ez év még átmenetnek számít, a Gazdasági-Műszaki Ellátó Szervezetből (a GAMESZ-ből) 1990. január 1-i hatállyal válhat ki az oktatási intézmény. Miért került sor az önállósulási indítványra? – ezt tudakolva kerestem fel dr. Iván Lászlót, az intézet igazgatóját.

– Már 1982-ben hadakoztunk az ellen, hogy a GAMESZ felszívja a karbantartó és ügyviteli személyzetünk nagy részét, tönkretéve egy jól szervezett keretet, amely gazdasági, működési alapot biztosított – mondja dr. Iván László. – Viszont a GAMESZ-hoz tartozó többi intézmény ellátottsága nem javult olyan mértékben, mint ahogy a mi helyzetünk romlott az elmúlt fél évtizedben. Ide közel négyszáz gyerek jár iskolába, a kollégiumban több mint másfél százan laknak. Tűrhetetlen, hogy két héten át tátong egy kitört üvegű ablak, tarthatatlan, hogy hullik a homlokzatról a vakolat, hogy az ablakpárkány töredezett, és hogy ha egy szög kiesik, nincs aki visszaverje. Saját erőből azért sok mindent megcsináltunk. Például az asztalostanulók az oktatók irányításával kijavították a padokat, az anyagot a GAMESZ adta. De ezek a besegítések csak arra voltak jók, hogy ne menjenek teljesen tönkre a berendezéseink. Mi ennél többet akarunk!

Az 501-esben a pedagógiai és gazdasági önállóságot elválaszthatatlanként kezelik. Vállalkozó szemléletű gazdálkodó csoportot hoznak létre annak érdekében, hogy az innovációs folyamat elinduljon. A pedagógusok megfelelő szintű anyagi ösztönzése, az oktatás technikai bázisának működtetése-fejlesztése nem megy kellő gazdasági alap nélkül. Az ehhez szükséges pénzalapra tanácsi keretből nem számíthatnak, egyetlen út a vállalkozás, a pénz előteremtése. Mert valóban elképesztő, hogy egy több mint tíz szakmát oktató intézmény éves szakmai vásárlási kerete százötvenezer forint. Ebből tizenhat tanterem, tornaterem, videostúdió berendezéseinek használatáról kell gondoskodni. De ez az összeg épphogy elég a kötelező karbantartásokra (például a feladatlapot, oktatási anyagot produkáló fénymásológép minden ötezer példány után kétezer forintot emészt fel karbantartás címén), egy-két kisebb technikai eszközre és krétára! Tavaly – az év vége felé – elfogyott a keret, az írásvetítőégők viszont tekintet nélkül a pénzszűkére kiégtek. Szerencsére (?) kaptak kölcsön tíz égőt, így a videolánc működhetett. Erről az inséges helyzetről sem a tanács, sem a GAMESZ nem tehet, de az iskola erőt érez magában ahhoz, hogy változtatni tudjon az oktatási feltételeken! Pénzhez jutni pedig munkából akarnak.

– Mire vállalkozhat a szakmunkásképző?

– Társadalmi munkában eddig is rengeteget dolgoztunk. Kökönyös-kelet új orvosi rendelőjét például mi alakítjuk ki, egy háromszobás lakásból. A kőművestanulók itt burkolómunkát is végeznek, pedig nem ez a szakmájuk, de legalább megismerik. A lakatos szakoktatók szerelik a vizes dolgokat. Az ilyesféle, de pénzes feladatok bonyolításához, valamint a megbízatások megszerzéséhez kell a gazdasági szervezeti háttér, azaz nem kizárólag a mindennapos működés biztosításához. Nekünk pénzt kell szereznünk, hogy a megfelelő szintű oktatást tudjuk nyújtani!

A tervek szerint betörnek a szolgáltatási szférába: lakossági építkezéseknél villanyszerelést vállalnak és bármilyen építőipari tevékenységet elvégeznek. A leendő nőiruhakészítők pedig már a tanulóévek alatt varrhatnak bútorhuzatot (megrendelésre), de lehet, hogy divatszalont nyitnak, ahol a tizenévesek munkáit árusítják – minden attól függ, hogy mire lesz kereslet. A tanulók és az oktatók, valamint a technikai dolgozók természetesen arányosan részesülnek majd a bevételből, az iskola haszna a nyereség lesz. Az igazgató szerint öt–hat év múlva megvalósulhat a teljes gazdasági függetlenség, az önfenntartás. Sajnos – igen méltánytalanul – az oktatási intézmények által végzett munkát a vállalati munkavégzéshez hasonlóan adóztatják!

– Azt tapasztaltuk, hogy az üzemek a tanulók éves munkaidőkeretét hozzávetőlegesen kétharmadban tudják csak kitölteni, a maradék egyharmadban szeretnénk vállalkozni, azaz a vállalatok egyetértésével használni a műhelyeket egyéb gyártmányok előállítására. A jobb munkások képzése közös érdekünk, ezért reméljük, hogy a velünk kapcsolatban álló cégek hozzájárulnak a műhely- és eszközhasználathoz.

– Önálló gazdálkodású oktatási intézményből egy-kettő van csak az országban, az 501-es is az úttörők közé tartozik. Mint ahogy az úgynevezett adaptív kísérletbe kerülés esetében is.

– Három iskolát, köztük a mi intézetünket szemelte ki az Országos Pedagógiai Intézet egy kísérlet lefolytatására. A Mecseki Szénbánya Vállalat személyzeti és oktatási osztálya működik közre abban, hogy kidolgozzunk egy közös programot: adott üzemben adott szakmához milyen képzési tartalom szükséges. A jegyzetek a kísérleti év közben készülnek majd. A központi gépüzem egyetértésével folyik a különleges képzés. Az ő hasznuk az, hogy a konkrét üzemi munkára készítjük fel a tanulókat. Idén ősszel már a leendő esztergályosok a számítógép-vezérlésű esztergák kezelését tanulmányozzák.

L. Cs. K.



Komlón, az 501-es Iparitanuló Intézet diákjai társadalmi munkában készítik az új körzeti orvosi rendelőt.

Fotó: Kóródi Gábor

Feljelentették a körzeti orvost

1988. október 14-én meghalt egy pécsi asszony. Két hónappal később, december 14-i keltezéssel levelet kapott *dr. Szilasi Anna*, a Pécs Megyei Város Tanács Egyesített Egészségügyi Intézményeinek igazgató-főorvosa. A levélben az elhunyt férje panaszt tett a pécsi 15-ös számú orvosi körzet orvosa ellen: a doktornő telefonon történő kérése ellenére nem ment ki rosszul lévő feleségéhez, az ügyeletes orvos értesítését nem intézte el. Véleménye szerint a korábbi orvosi beavatkozás megmentette volna felesége életét.

December 17-én az igazgató-főorvosnő értesítette a panaszost, hogy az ügyben a fegyelmi eljárás lefolytatását megkezdte.

A körzeti orvos elmondta, hogy azon a napon, tehát október 14-én néhány másodperccel 17 óra előtt – a rendelési idő 17 óráig tartott – telefonált a panaszos, aki csak annyit mondott, hogy fáj a felesége feje, egyéb sürgősségi okot nem jelzett. (Zárójelbe kívánkozik, hogy a panaszos és felesége, bár a 15-ös orvosi körzetbe tartoznak, nem a doktornő kezelése alatt álltak, velük csupán néhány alkalommal, összevont rendelések során találkozott.) Mivel a doktornő délután már két súlyos esethez kiment, s aznap két körzetet látott el, a rendelőben sok beteg várakozott: ezért megkérdezte a beteg férjét, hogy módjában van-e felhívni a 17 órakor kezdődő orvosi ügyeletet. A válasz igenlő volt, a doktornő megadta az ügyelet telefonszámát és az ügyelő orvos nevét.

A férj ezután felhívta az ügyelet számát, s az asszisztens szerint nyugodt hangon kérte, hogy az ügyeletes orvos menjen ki a feleségéhez. Miután az orvos elindult, még egyszer telefonált, s már azt mondta, hogy a felesége nagyon rosszul van. Az orvos ekkor már saját kocsijával útban volt és néhány perc múlva megérkezett, a beteget ellátta és értesítette a mentőket. (A panaszos az ügyeletes orvost is feljelentette, mert szerinte nem szakszerűen kezelte a feleségét, ezt azonban később visszavonta.) A beteg asszonyt a mentők kórházba szállították, ahol néhány óra múlva elhunyt.

A vizsgálat során a panaszos öt, általa megjelölt, a 15-ös körzetbe tartozó ember meghallgatását kérte, bizonyítandó, hogy a doktornő nem jó orvos. Közülük ketten kijelentették, hogy nincsenek megelégedve a munkájával, s más orvosi körzetbe kérik magukat, hárman igen jó véleménnyel voltak a doktornőről. Ezzel párhuzamosan az Egyesített Egészségügyi Intézmények képviselői is megkerestek öt, a körzetbe tartozó embert – kartonok alapján választották ki őket –, akik kivétel nélkül elégedettségüknek adtak hangot a doktornő munkájával kapcsolatban.

Február elején a doktornőt másik orvosi körzetbe helyezték: dr. Szilasi Anna szerint nem büntetésből, hanem azért, mert a Kertvárosban nagy az orvoshiány, tehát csak ideiglenes jelleggel. Miután a körzet betegeinek tudomására jutott, hogy orvosukat más körzetbe irányították, több száz aláírással levelet írtak az igazgató-főorvosnak, „körzeti orvosunkkal, mint emberrel, mint orvossal egyaránt elégedettek vagyunk, érthetetlen előttünk az áthelyezése". S kérték visszahelyezését a körzetbe!

Február 6-án az intézeti etikai tanács rendkívüli ülést tartott, melyen értékelték a doktornő fegyelmi vizsgálatának eredményét. A tanács álláspontja szerint az igazgatóhelyettes főorvos által javasolt „szigorú megrovás büntetés szigorú, a doktornő körzetből való elhelyezése pedig helytelen". Megállapították, hogy az orvos sem etikai, sem munkafegyelmi vétséget nem követett el, eljárási hibát azonban igen: akadályoztatása miatt neki kellett volna intézkednie a beteg ellátásával kapcsolatban, azaz a doktornő lett volna köteles ügyeletes kollégáját felhívni. De az egészségügyi törvény vonatkozó paragrafusa szerint az orvosnak minden hívás esetén a legrövidebb időn belül ki kell mennie, mert csak a helyszínen döntheti el, hogy a sürgős szükség esete fennáll-e vagy sem. Ez joghézag. – mi a legrövidebb idő? –, ami alapján minden orvos bármikor támadható. A boncolási jegyzőkönyvek alapján azt is egyértelműen megállapították, hogy az elhunyt beteg halálát nem szakszerűtlen és késedelmes orvosi beavatkozás okozta.

Az etikai tanács javaslata alapján az igazgató-főorvos asszony a doktornőt írásbeli figyelmeztetésben részesítette azért, mert akadályoztatása miatt nem intézkedett a beteg ellátásával kapcsolatban.

Február 17-i keltezéssel dr. Szilasi Anna nyílt levelet írt a körzet lakóinak, melyben tájékoztatást ad a fegyelmi vizsgálat lezárásának eredményéről és közli, hogy orvosuk átirányítása a kertvárosi körzetbe nem a felelősségrevonás következménye és nincs összefüggésben azzal a panasszal, amit az elhunyt hozzátartozója bejelentett. A közeljövőben – ha a kertvárosi betegellátási gondok enyhülnek – visszakerül a körzetbe.

Roszprim Nándor

Kevesebb autó a belvárosban

Lesz-e éjszakai áruszállítás?

A belvárosban csökkentik-e tovább a gépjárművek forgalmát? A kérdést feltettük a városi tanácsnak és a városgondnokságnak.

A Széchenyi tér, a Sallai, a Landler Jenő, az Aradi vértanúk és a Hunyadi út által határolt terület Pécs történelmi belvárosa, itt már részben elterelték a gépjárműveket. Az egész belváros területén azonban az üzemek és az üzletek áruszállítása miatt nehezebb megoldani az átmenő forgalom akár részleges korlátozását is. Pécs belső területein a gépjárművek elterelésének rendjét egy tervező intézetnek kellene elkészítenie. Sok gondot okoz az is, hogy kevés a parkoló, ezért egy nagyobb parkoló kialakítását tervezik az alagút mögött, a Vak Bottyán utcában. Az Északi érintő út átadása után már könnyebb lesz az átmenő forgalmat elterelni a belvárosból, azonban az is csak az Ady Endre utcáig készült el. Ebben az évben már nincs rá több pénz.

Ha megoldódna az éjszakai áruszállítás, akkor kevesebb gépjármű járna napközben a belvárosban. Azonban akkor az üzletekhez külön rakodóteret kellene kialakítani. Ezen kívül utcáról utcára, üzletről üzletre meg kellene tervezni a rakodás sorrendjét. A Kossuth Lajos utcában a tervek szerint a szállodák és a levéltár között úgynevezett gazdasági út épülne a Déryné utca felől – amihez a HungarHotels is hozzájárulna – és parkolót is kialakítanának 8–10 kocsi részére. Az utca másik oldalán, a színháztól lefelé, sajnos ez nem oldható meg, mert a tömbbelsőből nem lehet az üzleteket áruval ellátni. Itt továbbra is a Kossuth Lajos utcáról töltik fel a boltokat. 1990-re megváltozik a Bem, a Sallai, a Kossuth Lajos utcába való behajtás rendje is, este 6-tól délelőtt 10 óráig lehet az üzletekbe majd árut szállítani.

Sokan szóvá tették azt is, hogy a város egyre piszkosabb. A Városgondnokságon elmondták, hogy az idei nagytakarításra márciusban kerül sor, amikor elvégzik a lomtalanítást és alaposan felseprik és felmossák a járdákat, az utakat. Nappal erre nincs lehetőség, mert a parkoló autók miatt nem tudnak a gépekkel dolgozni. A városgondnokság állandó telefonügyeletet tart a 12-290 telefonszámon, ahol a nap minden órájában be lehet jelenteni a város tisztaságával, az utakkal, a járdákkal, és a közterületekkel kapcsolatos gondokat.

A városi tanács májusi ülésén napirendre tűzi Pécs környezeti állapotának átfogó elemzését, a környezetvédelem időszerű feladatait. Itt külön fejezetben foglalkoznak a légszennyezéssel. Áprilisban ezt az előterjesztést a tanácskozási központokban társadalmi vitára is bocsátják.

Sz. K.

HÍREK

MÁRCIUS **1.,** SZERDA

Szeretettel köszöntjük névnapjuk alkalmából

ALBIN

nevű kedves olvasóinkat

A Nap kél 6.25 — nyugszik 17.28 órakor
A Hold kél 2.11 — nyugszik 9.46 órakor

Olvasószolgálat

Hírek, tudósítások, események közölhetők 14—16 óráig a 15-000 telefonszámon

Hírszerkesztő: CSUTI JÁNOS

Ma délelőtt 9—11 óráig panaszügyekben fogad, telefonon hívható a 10-046-os telefonszámon
DR. DUNAI IMRÉNÉ

Szerkesztőségi hírügyeletes 16—19 óráig a 10-053-as telefonszámon:
REZES ZSUZSA

Jogi tanácsadó

Jogi tanácsadó lesz ma, szerdán délután 5-től 6 óráig szerkesztőségünk székházában — Pécs, Hunyadi út 11. A tanácsadás díjtalan.

Holnapi számunk tartalmából:

Vita a Pécs Városi Tanács költségvetéséről

◆

Körültekintő intézkedést vár a vásárló

◆

Ki a jobb: Both vagy Garami?

— **Horgászhír.** A tótszentgyörgyi tóra napos jegyeket az alábbi helyeken lehet vásárolni: Dombai József, Tótszentgyörgy, Fő u. 9., Varjas László, Molvány, Fő u. 19., Szigetvár, Húsáruház, Görösgal, Vegyesbolt.

Időjárás

Szerda estig felhőátvonulások lesznek, szórványos záporokkal. A délnyugati, majd nyugati—északnyugati szél időnként megélénkül, szerdán a Dunántúlon átmenetileg megerősödik. Hajnalban foltokban ismét várható köd. A legalacsonyabb éjszakai hőmérséklet 0, a legmagasabb nappali hőmérséklet szerdán 10 fok körül alakul.

Képviselői fogadóóra

Aczél György országgyűlési képviselő 1989. március 2-án — csütörtökön — 13–15 óra között képviselői fogadóórát tart Pécsett a városi tanács épületében.

◆

— **Borverseny** a Helyőrségi Klubban. Megrendezték a Fegyveres Szervezetek Nyugállományúak Klubjának hagyományos borversenyét. A 10 arany, több ezüst és bronzhelyezés mellett a legkiemelkedőbb eredményt Kürti István érte el Oportó borával.

— **Mezőgazdasági hét** kezdődött a lánycsóki népházban a helyi művelődési központ szervezésében. Előadások hangzanak el egyebek között a szobanövények ápolásáról, a sertéstenyésztésről, sor kerül borversenyre, valamint ötven százalékos könyvvásárra.

— **Rubik-különdíj** egy pécsi diáknak. A hétvégén tartották meg Budapesten a Gazdasági Kamara székházában az országos „Tervezzünk tárgyakat '89" pályázat díjkiosztó ünnepségét, ahol a 13—14 évesek korcsoportjában Borgulya Gábor, a pécsi 2. sz. Gyakorló Iskola tanulója a Rubik Innovációs Alapítvány különdíját nyerte el. A televízió március 11-én sugároz műsort a díjkiosztóról.

◆

Közérdekű

A DÉDÁSZ szigetvári üzemigazgatósága bejelenti, hogy a Szigetvár buszpályaudvar OTR-állomás és a Budapest Bank Rt. 1 kV-os tápkábele elkészült és ezeket a berendezéseket 89. március 2-án üzembe helyezi. Jelzett időponttól a villamos berendezések érintése tilos.

A DÉDÁSZ szigetvári üzemigazgatósága bejelenti, hogy a Szigetvár MÁV felvételi és épület 1 kV-os tápkábele elkészült, 89. március 2-án üzembe helyezi. Jelzett időponttól a villamos berendezések érintése tilos.

A Pécsi Vízmű értesíti a lakosságot, hogy 1989. március 1-jén 9–13 óráig hálózatátkötési munkák miatt a vízszolgáltatás az Ady E. utcában, Sörház utca és Orsolya utca közötti területen szünetel. A vízellátást tartálykocsival biztosítjuk. Az érintett területen vízzavarodás várható. Kérjük a lakosság szíves megértését.

Áramszünet lesz március 3-án 8–13 óráig Orfű-Bános területén.

Áramszünet lesz március 3-án 7–15 óráig Patacs egész területén, valamint a környező dűlőkben.

Áramszünet lesz március 2-án 7–12 óráig Pécsett a Görbe-dűlő, Hatytyú u., Törpe utcában és az Asztalos J. u. északi oldalán a Bálicsi úttól a Nagyszkókói útig.



Las Vegas: Jennifer Kline, a Mrs. Amerika cím birtokosa, az amerikai Pam Nail, az 1988-as Mrs. Világszépe és a Mrs. Szovjetunió címet elnyert moszkvai Irina Szuvorova február 28-án, két héttel a Mrs. Világszépe idei választása előtt. MTI TELEFOTÓ

— **Három sajtósuli egyszerre.** Pécsett, az Ifjúsági Házban, a József Attila Művelődési Házban, valamint az úttörőházban működik sajtósuli, ahol az érdeklődők megismerkedhetnek a sajtó világával, az írások és a szerkesztés technikájával.

1848. március 1.

Március 1-én a pozsonyi országgyűlés is tudomást szerzett a párizsi forradalomról.

Az ellenzéki értekezlet elhatározta, hogy felelős kormányt kérnek. Az udvar ekkor kísérletet tett arra, hogy a nemességet visszatartsa a forradalomtól. Apponyi március 1-én Széchenyit arra kérte, hogy kísérelje meg létrehozni az ellenzék mérsékelt szárnyának és a kormánypártnak az összefogását.

(Magyar történelmi kronológia, 290. old.)

— **Családsegítő Egyesületet** alapítanak márc. 4-én 14.30-kor a komlói szakmunkásképzőben az egyéni lélektani biztonságot segítő kapcsolatok kialakítása végett. Bővebb felvilágosítással Varsányi Erika szociológus szolgál a 17-550-es telefonon.

◆

Halálozás

Mély fájdalommal tudatjuk rokonainkkal, ismerőseinkkel, hogy drága, jó édesanyám, lányunk,
OZV. KASZA JÓZSEFNÉ
Georg Erzsébet
életének 43. évében hosszú betegség után elhunyt. Temetése március 2-án délután 2 órakor lesz az antalszállási temetőben. Gyászoló fia és szülei.

— **Rosszak az utcai segélyhívók.** Három hibás készüléket fedeztek fel a helyi lakosok Komlón. Csak nehogy éppen ezek hiánya okozzon gondot. A posta hamarosan intézkedik.

— **„Igazlátó nap."** Debreceni példa után Pécsett, a Pollack Mihály Szakközépiskolán is megrendezik az „Igazlátó napot". A meghívott vendégeknek és az iskola tanárainak a diákok képviselői teszik fel kényes kérdéseket. S akik elutasítják a meghívást? Őket levélben invitálják válaszadásra.

— **Bajba jutottak** Pécsett, a János utcában lakók, mert csak február 28-án, a szórólapokból tudták meg, hogy utcájukat lezárják, a március 1-én kezdődő gázvezeték-rekonstrukció miatt. Így most többen nem tudták a járművüket kihozni, nem fogadhatják a szállítókat.

MTV-PÉCS

Unser Bildschirm

Német nemzetiségi magazin

Március 1-jén, szerdán délután 17 óra 5 perckor kezdődik a pécsi stúdió német nemzetiségi magazinműsora. A 30 perces összeállítás a német nemzetiségi közoktatás jelenlegi helyzetével foglalkozik. A műsorban szót kapnak a Magyarországi Németek Szövetsége, a Művelődési Minisztérium, a Tankönyvkiadó témában illetékes munkatársai. Az oktatási intézmények közül a Szekszárdi 4-es sz. Általános Iskola német nemzetiségi tagozatára, ill. a bajai Frankel Leó Német Nemzetiségi Gimnáziumba látogattak el a műsorkészítők. Szándékuk, hogy a problémák feltárásán túl néhány ötletet, hasznos információt is adjanak nemzetiségi szülőknek és gyerekeknek.

— **Mától heti piacként működik** Pécsett a Felsőmalom utcai piac alsó területe.

— **Újabb 1500 példány** érkezett a Társadalmi Szemle különszámából a Kossuth Könyvkiadó Baranya megyei Kirendeltségére, a Rákóczi úti Zsolnay-házba, ahol előjegyzésben is fogadnak el megrendelést — mától.

Pécsi esték

Új műsorral a nádasdiak

Jubileumi műsorát mutatja be péntek este a mecseknádasdi német népi együttes Pécsett, a Doktor Sándor Művelődési Házban. A kétórás műsor este 7 órakor kezdődik. Belépődíj: 50 forint.

— **Szünetel a fűtés és a melegvíz-szolgáltatás** ma és holnap Pécsett, a Kodály Z., az Attila, a Kacsóh Pongrác, az Alkotmány, a Rókusalja, a Zója utcában, valamint a Mecsek-nyugati városrészben reggel héttől, várhatóan délután háromig, mert a Kodály Z. utcában, a leánykollégium előtt a meghibásodott gerincvezetéket javítja a PTV. A szolgáltatás körülbelül ezer lakásban szünetel.

☎ 15-000

Egyre több a kóbor kutya Pécsett. A Tóteri dombok mögötti kiskertekben, a pellérdi szőlőkben kárt is tesznek az állatok, mert tönkreteszik a növényeket, kifekszik, kikaparják a magágyakat. A pellérdi gazdák például hiába szóltak a mezőőrnek, s tanácsukra. Nem intézkednek sehol sem. A megyeszékhelyen is jó lenne a kutyák befogására gondolni, mert a csavargó állatok a veszettséget is terjeszthetik.

KÖZÉLET

Straub F. Brunó, az Elnöki Tanács elnöke kedden az Országházban fogadta *Saiful Sulunt*, az Indonéz Köztársaság parlamentjének alelnökét. A szívélyes légkörű megbeszélésen részt vett *Horváth Lajos*, az Országgyűlés alelnöke.

Jelen volt *Bustanul Arifin*, Indonézia budapesti nagykövete.

Az indonéz népi konzultatív gyűlés alelnökét ugyancsak kedden fogadta Várkonyi Péter külügyminiszter.

— **Külföldi személygépkocsikat mutat be** március 5-én a pécsi vásártéren a Garancia Szállító és Szolgáltató Ipari Szövetkezet. Öt nyugati jármű, valamint egy ötajtós 1500-as Lada Samara is megtekinthető. Ez utóbbit a szerkesztőségünk teszteli. A kiállított autókat a májusi BNV-n meg lehet nyerni, sorsjegyeket a helyszínen árusítanak, egyebek között márkáért.

— **Hiányzik az átjáró.** Pécsett, az Irányi Dániel téren, a gyógyszertár előtt gyakran 10—15 perceket is várakoznak a gyalogosok, hogy átkeljenek az úton a buszmegállókhoz. A türelmetlen autósok csak ritkán engedékenyek, így veszélyes az átkelés.

— **Emléktáblát helyeznek el** a pécsi volt Angster orgonagyár falán, a Déryné utca 35-ben. A kivitelezést megkezdték az OMF pécsi kirendeltségének a kőfaragói. Tervező: D. Lugosi Ágnes építészmérnök. A helytörténeti akciót a Pécsi városszépítő és Városvédő Egyesület kezdeményezte.

— **Egyre aktívabban** működik a meszesi lakóterületi klub Pécsett, a Hősök terei Munkás Klub keretében és most már több mint hatvan tagot tömörít. Szerdánként 17 órakor találkoznak és Simonovics Ferenc bányász, párttitkár vezetésével megvitatják az aktuális helyi gondokat. Jelenleg a helyi népfrontbizottság újjáválasztására készülnek.

◆

A gépkocsinyeremény-betétkönyvek sorsolása

Az Országos Takarékpénztár kedden Budapesten rendezte meg a gépkocsinyeremény-betétkönyvek idei első, sorrendben 111. sorsolását. Ezen az 1988. október 31-ig váltott és 1989. január 31-én még forgalomban lévő betétkönyvek vettek részt.

A sorsolás eredményeit a Sportfogadás március 8-i száma közli. Ettől az időponttól kezdve az érdeklődők a hivatalos nyereményjegyzéket valamennyi OTP-fiókban megtekinthetik. Az át nem vett mintegy 1500 gépkocsi jegyzékét az OTP az Autóélet áprilisi számában jelenteti meg.

04-05-07

Tegnap reggel a nagykozári szőlőhegyben kigyulladt egy présház, mert a tulajdonos a kályhatüzelés közben túladagolta a gázolajos fűrészport. Oltás közben maga a gazda is megsérült. A becsült kár 90 000 forint.

Információk

Egészségügyi szolgálat

KÓRHÁZI FELVÉTELES ÜGYELETEK

Mindennapos felvételi ügyeletek gyermek belbetegek részére, Pécs város: POTE Gyermekklinika, Szigetvár város és járás, a pécsi és a volt sellyei járás: Megyei Gyermekkórház. Gyermeksebészeti, kórházi felvételt igénylő gyermekfülészeti betegek, égett és forrázott gyermekek részére páratlan napokon: POTE Gyermekklinika, páros napokon: Megyei Gyermekkórház Pécs és a megye egész területéről.

Felnőtt belgyógyászat Pécs város lakossága részére: Megyei Kórház III. sz. belgyógyászati osztály. Sebészet, baleseti sebészet: Megyei Kórház. Égési sérülések: Honvéd Kórház. Koponya- és agysérülések: Idegsebészet. Pécs város és a csatolt községek ideg- és elmebetegei részére: POTE Ideg- és Elmeklinika. Szemészeti betegek ügyeleti ellátása 17.00 órától: POTE Szemészeti Klinika. Felnőtt fül-orr-gégészet: POTE Fül-Orr-Gégeklinika.

ÉJSZAKAI KÖRZETI ORVOSI ÜGYELET

Pécs város felnőtt lakossága részére egy helyen, a Lánc utcai rendelőintézet földszinti ügyeleti helyiségeiben minden este 7 órától másnap reggel 7 óráig. Telefon: 14-347.

Fogászati ügyelet minden este 7 órától másnap reggel 7 óráig a Lánc utcai rendelőintézet földszinti ügyeleti helyiségeiben — gyermekek részére is. Telefon: 14-347.

Gyermeklakosság részére egy helyen, a Gyermekklinikán, Pécs, József A. u. 7. (bejárat a Bajnok u. felől) este 7 órától másnap reggel 7 óráig. Telefon: 10-938.

ÉJSZAKAI ÜGYELETES GYÓGYSZERTÁRAK

Pécs, Kossuth L. u. 81. 10/8. sz. gyógyszertár; Pécs Bajcsy-Zs. u. 23. 10/14. sz. gyógyszertár.

✲

SOS-ÉLET telefonszolgálat díjmentesen hívható a 12-390-es számon este 7 órától másnap reggel 7 óráig.

✲

Nyugdíjas telefonszolgálat szombat, vasárnap kivételével naponta 17—19 óráig hívható a 41-907-es telefonszámon.

✲

Drog-telefonszolgálat: a pécsi drogközpont telefonügyelete a 32-600-as számon hívható szerdán és csütörtökön 15—18 óráig. A telefonszolgálat tanácsot ad minden kábítószerfogyasztással kapcsolatos problémára.

✲

Ifjúsági telefonszolgálat. Telefon: 25-642. A fiatalok problémáira a telefonnál ügyelő fiatalok próbálnak választ adni. A hívásokat 4-től 7 óráig várják.

Rendezvények

1989. március 12-én 19 órakor kerül bemutatásra az Ifjúsági Házban In memoriám Nagy Imre, a Jurta Színház dokumentumjátéka. Jegyek kaphatók a KISZ Baranya Megyei Bizottsága titkárságán (Pécs, Rét u. 4.), valamint az értelmiségi klub március 2-i összejövetelén (Pécs, Váradi A. u. 7/2.), valamint az előadás előtt a helyszínen.

A Pécsi Kertbarátok és Kistenyésztők Klubja szaktanácsadási programot tart március 2-án, csütörtökön. A program témája: gyümölcsfa telepítése és ápolása a termőkorig. A helyszíni bemutató előtt találkozás 15 órakor a Kürt utcai autóbusz-megállónál. Előadó: Farkas József.

Ma 17 órakor a pécsi Diabetes Klubban, az uránvárosi rendelőben az egészséges életmódról beszél az érdeklődőknek Péterfia Éva egészségnevelő.

Ma 18 órakor a pécsi Nevelési Központban Raj Tamás, az Országos Rabbiképző Intézet igazgatója Etnikai előítéletek — zsidóság címmel tart előadást.

A Pécs-baranyai Értelmiségi Klub 1989. március 2-i programja. Helyszín a Vasutas Művelődési Ház (Pécs, Váradi A. u. 7/2.) 19 órakor: Ember Judit Menedékjog c. filmjének harmadik része kerül vetítésre. 20 órától a Magyar Szociáldemokrata Párt és a Szociáldemokrata Ifjúsági Kör bemutatkozása. Ezután kerül sor az Országos Klubtanács vezetőinek a beszámolójára.

Ma 18 órakor a pécsi Nevelési Központ könyvtárában Lezsák Sándor író találkozik az olvasókkal.

Közlemények

Mától Pécsett, az Ybl M. u. 7. sz. melletti belső úthoz kiteszik a Mindkét irányból behajtani tilos! táblát, mert a közeli épület függőfolyosójának mellvédjét cseréli a PIK.

A Szentlőrinci A. G. Harkányban, az állami gazdaságok üdülőjében nyugdíjas-találkozót szervez március 9-én.

Bor- és stifolderversenyt szervez-nek a pécsi Nevelési Központban március 18-án. A mintákat március 14-én és 16-án lehet leadni 14—20 óráig Kemenes Lászlóné rendezőházasszonynál.

Március 19-én a pécsi vásárcsarnokban húsvéti kézművesvásárt szervez-nek. Jelentkezőket várnak a szervezési csoportnál, telefon: 24-313. Ugyanitt lehet érdeklődni a március 20–25-i kirakodóvásár ügyében is.



Egyszerűbb lesz az ügyintézés

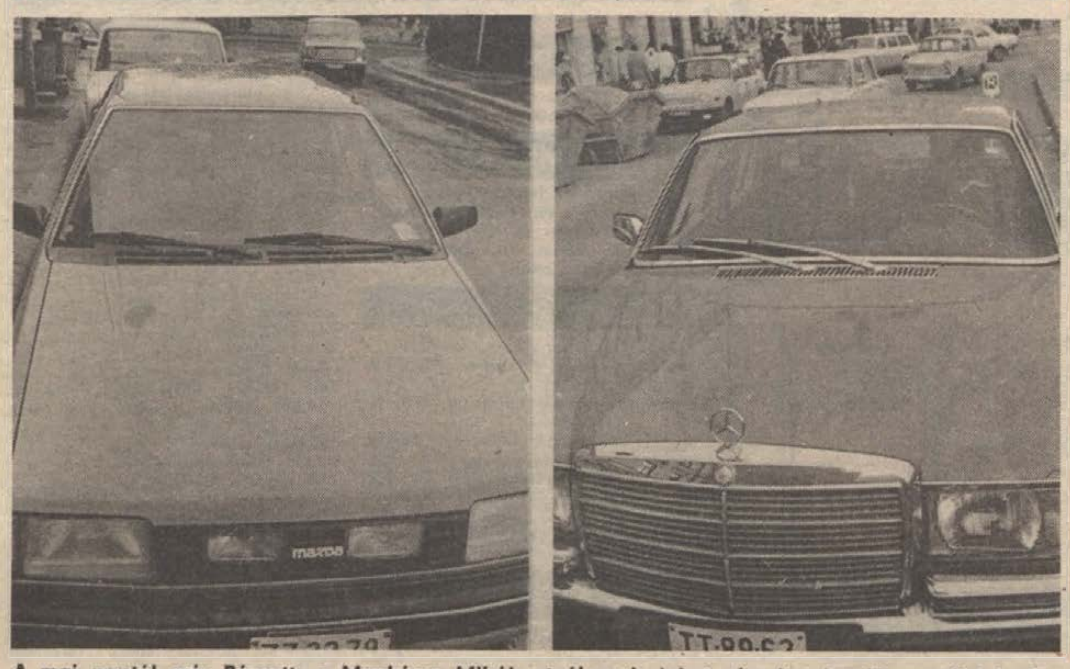

A mai naptól már Pécsett, a Munkácsy Mihály utcában is lehet vámoltatni a Nyugatról érkező, különböző életkorú autókat. Laufer László felvételei

Gépjárművek vámkezelése Pécsett

A személygépkocsik vámtételeinek év eleji kedvező változása alaposan felélénkítette a személygépkocsik magánimportját: február közepéig több mint 2500 autót hoztak be az országba Nyugat-Európából, főleg Ausztriából és az NSZK-ból. A gépkocsik vámkezelését eddig kizárólag a budapesti 7-es számú vámhivatal végezte. Azonban bebizonyosodott, hogy a forgalom megfelelő fogadására egy hely nem elegendő, így úgy döntött a Vám- és Pénzügyőrség Országos Parancsnoksága, hogy a gépjárművek vámkezelését decentralizálja. Ennek értelmében március elsejétől a fővároson kívül hét vidéki nagyvárosban, így Pécsett, a Munkácsy Mihály utcai vámhivatalban (autósbejáró a Goldmark Károly utca felől) is fogadják az autókat.

Kende Ernő ezredes, a Vám- és Pénzügyőrség megyei parancsnoka elmondta, hogy a gépkocsik vámkezelésére felkészültek, kérése azonban, hogy a Baranya, Somogy és Tolna megyében élő állampolgárok – tehát azok, akik a vámkezelés szempontjából a pécsi vámhivatalhoz tartoznak – előzetesen jelentkezzenek be telefonon (25-190, 25-444), mert így napra és órára pontos időt tudnak adni, s nem lesz tumultus, felesleges várakozás.

A parancsnok szerint az eddigi tapasztalatok azt mutatják, hogy a vámkezelést kérők nem minden esetben tanúsítanak kellő körültekintést akkor, amikor kocsijukat megveszik vagy ajándékként elfogadják. Így előfordult, hogy a vámkezelésre nem került sor: bár ezeket a személygépkocsikat devizahatósági engedéllyel külföldre vissza lehet vinni, illetve értékesítésre felajánlani, utóbbi esetben azonban a befolyt vételár 80 százalékát vám címén számolják el.

Ezért jó tudni, hogy külföldi gépjárművásárlás esetén devizafedezetként a vámhatóság teljes összegben elfogadja a magáncélú devizaellátás keretében – ezt az egy háztartásban élő, együtt utazó családtagok összevonhatják –, a devizaszámláról és az utazási számláról felvett pénzt. Figyelembe veszik a birtokban tartható, négyezer forintnak megfelelő valuta összegét, de nem számolható el áruvásárlás fedezeteként az üzemanyagköltségre felvett valuta. Sok félreértésre ad okot az is, hogy az érdekeltek a forgalombahelyezés időpontját tekintik az autó gyártási évének, s csak a vámkezelés során derül ki, hogy a kocsi négyévesnél öregebb, így magasabb vámot kell fizetni. Kende Ernő felhívta a figyelmet, a vámárunyilatkozat pontos kitöltésére, s a szükséges okmányok – például hitelesített ajándékozólevél – meglétére.

A pécsi vámhivatalban mától külön helyiségben végzik a járművek vámkezelését. A Hungária Biztosító a helyszínen segítséget ad az autótulajdonosoknak az ügyintézéshez, például illetékbélyeget árusítanak, s lehetőséget kínálnak HB Casco kötésére azonnali kockázatviselésre.

R. N.

Adótájékoztató

A határidő: március 15.

A tanácsi adóhatóságok felhívják a lakosság szíves figyelmét, hogy az 1989. I. félévi tanácsi hatáskörbe tartozó adót (magánszemélyek földadója, lakosság borforgalmi adója, a házadó, a nem lakás céljára szolgáló építmények adója, a telekadó, a gépjárműadó) és tehát *március 15-ig* fizethetik meg adópótlékmentesen.

A fizetési kötelezettséget az előző évi adómegállapítás alapján kell teljesíteni. A késedelmes teljesítés esetén az adóalany adópótlékot köteles fizetni, melynek mértéke havi két százalék.

Az adópótlékmentes fizetési határidő elmulasztása esetén az adóhatóság a behajtást megindítja. Az adóbehajtási költség

a) letiltás, foglalás vagy eredménytelen foglalás esetén 5 százalék, de legalább 300 Ft;

b) ha a lefoglalt tárgyakat elszállították, illetőleg értékesítették, vagy ha az értékesítést megkísérelték, további 10 százalék, de legalább 500 Ft. Az adóbehajtási költséget a tartozásnak az adópótlékkal növelt összege után kell felszámítani.

Az adóhatóságok eljuttatták az adófizetők részére az 1989. I. félévi adóbefizetéshez szükséges átutalási postautalványt. Azok az adófizetők, akik átutalási postautalvánnyal bármilyen okból nem rendelkeznek, a postautalványt a helyi adóhatóságoknál, illetve Pécsett az ügyfélszolgálati irodáknál is beszerezhetik.

Az adóhatóságok készséggel adnak részletes felvilágosítást.

Baranya Megyei Tanács V. B. pénzügyi osztálya, Pécs

PK födém, EH feszített gerenda

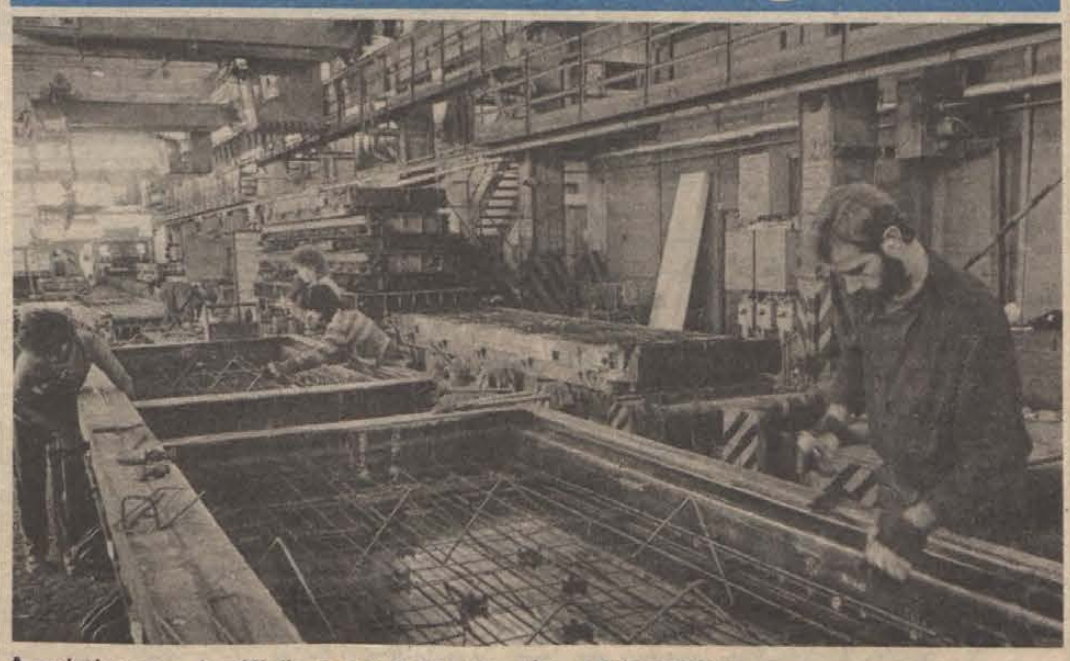

A gyártósoron a komlói üzem egy fontos terméke, a falpanelelem

Megfelelni a gazdasági kihívásnak

(Folytatás az 1. oldalról.)

együtt már egy gyáregységként dolgozik egységes vezetéssel. Bizalmat kaptak és bizonyítaniuk kell: a mind nagyobb önállósággal képesek megállni a helyüket. A gazdasági kihívásnak meg kell felelniök.

– Olyan önelszámoló jellegű egységgé válunk, mely gazdaságilag is képes önállóan dolgozni. Ebben főszerep jut a vállalkozásnak, ennek kapcsán a termelésszervezésnek és a gazdálkodásnak. Elvi szándékunk, hogy rugalmasabban alkalmazkodjunk a piachoz, de az is, hogy a gazdálkodási eredményeink itt legyenek ösztönző hatásúak – mondja a gyáregységvezető.

A gyártócsarnokban most már békés társbérletben élnek a falpanel, a PK födém- és az EH feszítettgerenda-gyártók. A komlói csarnokban tavaly óta készítenek a falpanelek mellett PK, AD és EH termékeket. (E társbérletet vezérelve: piac és gazdaságosság.) Török Sándor kézi gépe 180 barral feszíti az EH gerenda 6-os acélszálait, de ha szükséges, kezelheti a híd- és bakdarut, a Weimar és Fadroma rakodógépet, hisz mindegyikhez megszerezte a kezelői végzettséget. Hátrább a terítőkocsi betonnal tölti meg a falpanel imént bevasalt sablonját, lapáttal elegyengetik a betont, majd a bekapcsolt rázóasztal dübörgése nyom el minden más zajt, a végén egy hatalmas gép hengere simítja el a falpanel felületét. A csarnokban még a nyersbetonból mintakockákat kivevőket is vatta vagy fülvédő védi a rázóasztal dübörgő zaja ellen.

A hird–komlói gyáregységben már felállt a szervezet, a feladatok elhatárolása a dunaújvárosi „anyagyár" és közöttük folyamatban van. A mind erőteljesebb önállóságuk megköveteli a piacaik visszahódítását és a közvetlen kapcsolatot a megrendelőikkel: a TÜZÉP-ekkel, az építőipari szervezetekkel és a magánépíttetőkkel. A hirdi és a komlói építők boltja forgalma is jól példázza: kicsiben már rátaláltak a helyes útra. S hogy a nagymegrendelőikkel is ilyen kölcsönösen gyümölcsözően alakul-e majd a kapcsolatuk? Önállósodva erre tesznek fel mindent. Év elejétől már átlagosan 6,5 százalékos bérfejlesztéssel ösztönzik a dolgozóikat . . .

M. L.

Münnich Ferenc Társaság Szigetváron

Február 14-én megalakult a Münnich Ferenc Társaság Szigetváron. Vezetését ideiglenes bizottság látja el. A társaság első ülését március 11-én délelőtt 9 órakor tartja a szigetvári rendezvényteremben. (Széchenyi u. 37/1. szám.) Az ülésre meghívják a társaság tagjait, valamint azokat, akik munkájában részt kívánnak venni. Előzetes jelentkezésre március 3-án 16.30 órától 18 óráig, március 4-én 8 órától 12 óráig, valamint az ülés előtt a helyszínen van lehetőség.

A közművelődési bizottság ülése

Átképzés, de mire?

Az átképzés a munkaerő-gazdálkodás egyik sarkalatos pontját jelenti, s változó gazdasági, társadalmi helyzetünkben egyre nagyobb figyelem terelődik rá. Az átés továbbképzések fontosságával majd minden fórum foglalkozik, és vannak is itt-ott eredményes kezdeményezések. A Baranya Megyei Tanács közművelődési albizottsága tegnapi ülésén, amelyet az albizottság titkára, *dr. Végh Józsefné* vezetett, a felnőtt lakosság át- és továbbképzésének szerepét a közművelődési intézmények szemszögéből tekintette át. Az előterjesztésből (Bertha Vazul intézményei felügyelő munkája) megtudjuk, hogy a művelődési házak különféle tanfolyamai közül „kifejezetten a munkaerőpiac számára szakismeretet adó tanfolyamok (gyors- és gépíró, darukezelő, targoncavezető, tűzvédelmi elsősegély, könnyűgépkezelő stb.) száma kevés (14), összesen 319 főt érintettek az elmúlt két év során."

Át- és továbbképző tanfolyamokat az igények alapján folyamatosan indít a TIT megyei szervezete. Tanfolyamaik jellegétől függően 10–20–40-en járnak egy-egy kurzusra. Évek óta népszerű például a kazánfűtői vagy a többszintű számítógépes tanfolyam.

Az albizottsági ülésen részt vett *Pappné dr. Szamos Éva*, a megyei tanács munkaügyi osztályának képviselője is, aki elmondta, a vállalatok általában bejelentik munkaerő-igényeiket és az elbocsátásokat is, de az osztály igazából nem tud mire „rámozdulni", szervezni, felkérni – átfogó terv hiányában, olyan terv hiányában, amely az ipar szerkezetváltását, elképzeléseit és az abból fakadó igényeket tükrözné. Lehet indítani tanfolyamokat addig is, amíg ilyen terv nem áll rendelkezésre, s a vállalatok, termelő egységek meg is oldják a napi igényeiknek megfelelő átképzéseket; de vajon mik a vállalati igények, milyen területen lesz nagyobb mértékű munkaerő-felvétel, milyen szerkezetváltásra szánja rá magát az ipar?

A közművelődési intézmények – melyek közül vannak húzódozóak és vállalkozó szelleműek –, is csak akkor tudnának igazán részt venni ebben a feladatban, ha konkrét „rendeléseket" kapnak kézhez. Dr. Végh Józsefné leszögezte, ahhoz a művelődési osztály is erőteljesebben is bekapcsolódhatna az átképzések őket érintő területeinek szervezésébe.

Képernyő előtt

Hétről Hétre

Ha tévétörténetíró volnék, kötelességemnek érezném, hogy archívumokban, régi kiadványokban ellenőrizzem emlékeimet, de mivel csupán a Magyar Televízió alkalmi nézője voltam és vagyok, megelégszem csaláka memóriámmal – elvégre az, hogy az ember mire emlékszik a tévé múltjából, a televízióról is elárul valamit.

Szóval, *A Hét* című politikai magazinműsor előzményeként a múlt tévéazúrjából felsejlik bennem egy kép a vasárnap estékről, amikor egy „Tv-Magazin" vagy valamilyen hasonló című műsor ment az egyetlen csatornán, valamikor a hatvanas-hetvenes években.

Milyen volt szőkesége – a műsorvezetőnek, nem tudom már, csak azt tudom, hogy Balogh Máriának hívták és mellette felrémlik Megyeri Károly alakja, no meg Bán Jánosé, akik a korszak meghatározó televíziós figurái voltak.

Aztán elkezdődött *A Hét*, amiről már határozott emlékeim vannak. Nemcsak a műsor szerkezetéről, megújított szignáljáról, az adások vezetőiről és stábjáról, hanem még az egyes riportokról és a felvetett témákról is. Hajdú János és csapata határozottan és elkötelezetten politizált, mai szemmel visszatekintve nemcsak a zakó mintája volt vonalas, de a „pangás" időszakában a műsor a külpolitikai folyamatokról korrekt és pontos eligazítást adott, és a belpolitikában is előremerészkedett bizonyos, tájékoztatáspolitikailag nem preferált témák felé.

A főszerkesztő és a stáb búcsúja váratlan volt és a mai napig nem megfelelően megindokolt. S a Hajdú-féle Hetet akkor kezdtem igazán becsülni, amikor elkezdődött a Sugár András nevével fémjelzett Hét. Erről az időszakról nem sok mondanivalóm van, ugyanis egy-két hét (és Hét) elegendő volt ahhoz, hogy leszokjak a műsorról. Így legfeljebb mások tévéjegyzeteiből, ismerőseim elbeszéléseiből értesültem a műsor negédes lojalitásáról, s egyéb „újításairól". (Még láttam az első adásvégi inzerten a főszerkesztő kézjegyét: gyönyörűnek találtam a magamutogatásnak ezt a sajtóhoz méltatlan gesztusát.)

Az 1989 januárjától a *Híradó* szerkesztőségéhez sorolt műsorról hét hét után már van, lehet a nézőnek véleménye. Két hónap óta visszaszoktam vasárnap esténként a tévé elé, s az ott elhangzott riportok környezetemben állandó hételeji beszélgetési témát jelentenek. Ebből *A Hét*ből ugyanis meg lehet tudni új dolgokat, vannak hiteles információk, összefüggések, elemzések. Szóval benne vannak azok az elemi mozzanatok, amik egy politikai tájékoztatóműsor létéhez és hiteléhez elengedhetetlenek.

Épp ezért nem tartom szükségesnek agyondicsérni ezt a nemrég indult Hetet, azt hiszem, nem is igényli, s nincs is erre szükség. Elődeihez hasonlóan ez *A Hét* is azt teszi, amit a jelen politikai helyzetben tehet.

M. P.

Otthonunk és környéke

Szabadidőnadrág

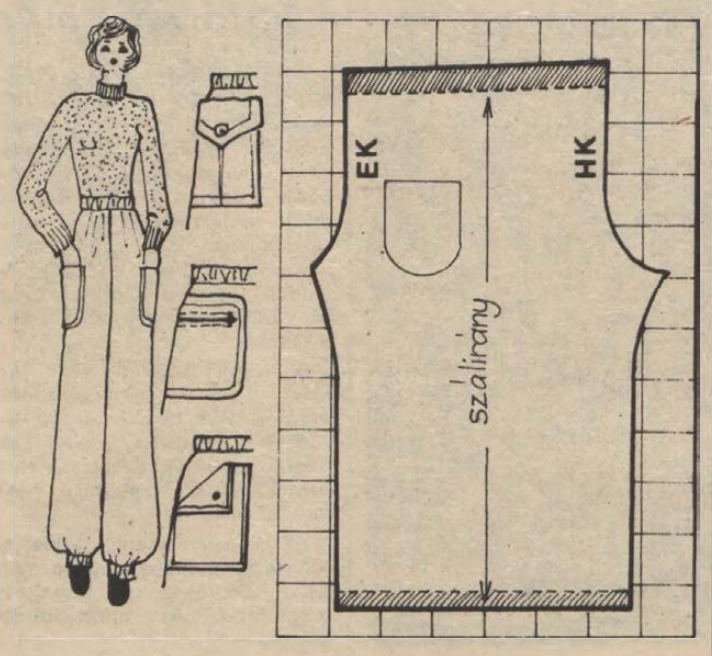

Otthonra, kirándulásra, üdüléshez érdemes ilyen nadrágot varrni a hozzáértőknek. A nadrághoz 80 centi széles anyagból kétszer a szabásminta szerinti hossza, és a felhajtáshoz + 5 centi szükséges.

A szabásmintát 10x10 centiméter négyzethálós csomagolópapírra rajzoljuk fel, a megadott méret 102-es csípőbőségig alkalmas, a derékbőséget gumírozás szabályozza.

Mivel nincs külső oldalvarrás, a szabásminta alapján két darabot szabunk ki: a nadrág jobb és bal oldalát. Mint rajzunk is ábrázolja, többféle zsebet is tehetünk rá. A kiszabásnál másfél centit hagyunk a varrásokra a krétavonal mellett. Először készítsük el a zsebeket, és gépeljük a helyére. Ezután varrjuk össze a nadrágszárakat. Vasaljuk szét a varrásokat, majd állítsuk össze a két részt. A gumiházat a nadrág derekára úgy készítsük el, hogy a szaggatott vonal mentén visszahajtott anyagot a belső oldalon legépeljük. Rövid cipzárat csak akkor tegyünk az eleje varrásba, ha a csípőbőség 102 centiméternél nagyobb. Végezetül a nadrágszárak alsó szegélyét is begumizzuk, lehetőleg — mint a derekánál — másfél centi széles gumival. Egyszínű nadrágra más, elütő színű és mintájú zsebet, mintázott nadrágra egyszínű zsebet is varrhatunk.

Rajz és szöveg:
Bányai Katalin

Lábfájás

Serdülőkorban a gyermeket a lúdtalp kialakulásának veszélye fenyegeti. Ilyenkor hirtelen növekszik, fejlődik, testsúlya számottevően több lesz. Ez a súlytöbblet felboritja a láb teherbíró képessége és megterhelése között addig meglévő egyensúlyt, s a lábfej deformálódni kezd.

A rendszeres gyógytorna, a láb méreteihez készült betét teljesen rendbe hozhatja a kezdődő lúdtalpat.

Serdülő- és felnőttkorban lúdtalp kialakulásához vezethet a nem megfelelő cipő is. A keskeny, kényelmetlen, magas sarkú, a lábboltozat ívéhez nem alkalmazkodó cipők előbb-utóbb súlyos deformációkat okozhatnak.

Szülők számára egy fontos szabály: ne adjunk kinőtt cipőt a gyermek lábára, még akkor sem, ha csak egy kicsit nyomja is elől a nagyujját!

A felnőtt korban kialakuló lúdtalp okai három fő csoportba oszthatók: az elhízás, a terhességgel járó súlytöbblet és a foglalkozással járó megterhelés.

A lábápoláshoz ma már sokféle kozmetikumot találunk az illatszerboltokban. Kitűnő készítmény például a Richtofit gyógynövénykrém, a Pédi-Relax lábápoló sorozat. Éljünk a lehetőséggel, lábunk egészsége védelmében.

A divat szakkifejezései

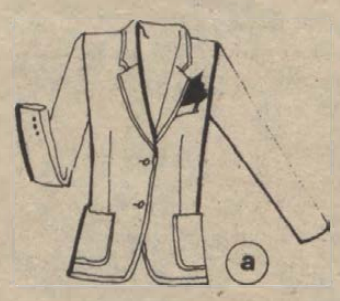

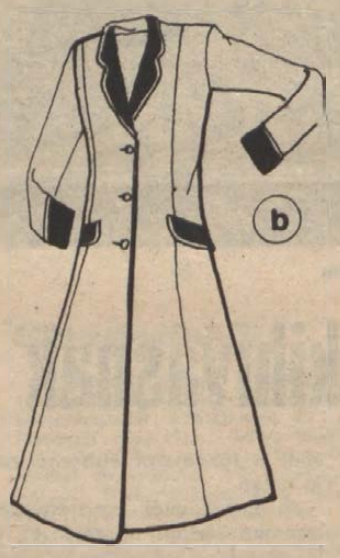

Szinte naponta találkozunk a divat különféle szakkifejezéseivel, egy-egy ruhadarab idegen hangzású megnevezésével. Talán nem érdektelen, ha ismerjük ezek eredetét is, főleg azokét, amelyeket jóformán egész évben viselünk.

a) *Blézer* – eredetileg angliai klubkabát, amelyet kezdetben csak férfiak hordtak, utóbb az angol leányiskolákba és kollégiumokba is bevonult. A 60-as évek elején váratlanul nagy divat lett férfiaknál, nőknél, minden korosztálynak egyformán.

b) *Redingot* – a XVIII. század közepén alakult ki Angliában, lovaglásra szánták (riding = lovaglás + coat = kabát). Hamarosan elterjedt Franciaországban, a nők is átvették, de nem lovagláshoz, hanem nappali kabátnak. Dereka karcsúsított, kihajtós gallérja van, egy- vagy kétsorosan gombolódik. Ma is viseli mindkét nem a redingot különféle változatait.

c) *Trencskó* – a divatkreátorok az egyenruhát is nagy lelkesedéssel ültetik át a civil öltözködésbe. Így terjedt el a 20-as években a nők körében is az eredetileg lövészárkokban hordott katonai esőkabát. Jellemzője a raglán szabásvonal, a sok tűzés, felső részén a lebegő elő- és hátlap.



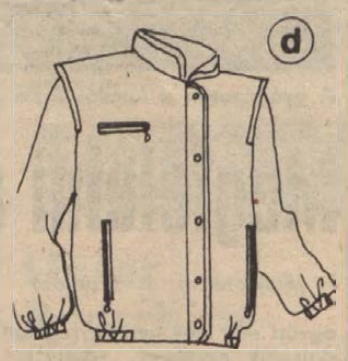

d) *Bluzon* – vagy zubbony; eredetileg bő, csípőig érő, vászonból készült munkakabát. Munkások és katonák viselték, ma a sportos öltözködés jellegzetes darabja.

Pulykahús – sokféleképpen

Főzőcske

A pulyka, avagy az indiánkakas jó négyszáz évvel ezelőtt került Európába. Őshazája az amerikai Indiana állam, innen kapta harciasan csengő nevét is. Kezdetben a pávához hasonlatosan csak főúri kastélyok díszmadara volt, mígnem valaki rájött, hogy megsütve, tálon jobban „mutat", mint a kertben sétálgatva. Bár a pulyka a legnagyobb baromfi, hosszú ideig csak a mellét, szárnyát, meg a belsőségeket tartották élvezhetőnek, mert hosszú, inas lábai szinte elcsontosodtak. Manapság azonban jóformán csak a gyorstápon nevelt zsenge húsú, úgynevezett bébipulykákkal találkozunk az üzletekben.

A pulyka valaha kifejezetten ünnepi, főként karácsonyi eledel volt. Külön erre az alkalomra hizlalták, tömték dióval, néhol kukorica közé kevert ánizsmaggal, kakukkfűvel, koriander rel, hogy a húsa minél ízletesebb legyen. Nekünk nem kell karácsonyig várni, hiszen egész évben kapható. Igaz, ára elég borsos, de a combját, aprólékot olcsóbban mérik. Ez utóbbi ezekben a napokban engedménnyel vásárolható a Konzum ABC-ben.

Nagyon sokféleképp elkészíthetjük. A pulyka nehezebben puhul meg, mint a többi szárnyas, ezért legjobb, ha előzőleg beáztatott cseréptálban sütjük, vagy alufóliába többszörösen betekerve fektetjük tepsibe. A szabály az, hogy ahány kilós a pulyka, annyi óra alatt puhul meg. Végül a fedőt, illetve az alufóliát levéve róla, a húst megpirítjuk.

Legváltozatosabban a mellét készíthetjük el. Mindenekelőtt azonban tudnunk kell, hogy a mellehúsa meglehetősen száraz, ezért ajánlatos szalonnával sűrűn megtűzdelni, vagy rostjaira merőlegesen bevagdosni, hogy a pecsenyelét jobban beigya.

Nagyszerű pecsenyét kapunk, ha a füstölt szalonnával bőven megtűzdelt pulykamellet cseréptálba fektetjük, kétmaroknyi megmosott aszaltszilvát szórunk köré, és így sütjük meg. A pecsenyelében duzzadt, párolódott lilás-fekete aszalt szilva pompás kísérője a hófehér húsnak. Egyszerű főtt rizst adunk hozzá.

A kicsontozott és felszeletelt mellet meg is tölthetjük. Először a hússzeleteket sűrűn bevagdossuk, és sós tejben egy-két óráig áztatjuk. Ezután a tejet leitatjuk róla, és mindegyikre egy-egy szelet vékony füstölt vagy gépsonkát teritünk. Egy kis darab vajat, vagy egy szeletke sajtot teszünk rá, és a hússzeleteket összegöngyöljük. Fogpiszkálóval vagy hústűvel megtűzzük, és a szokásos módon lisztbe, felvert tojásba meg zsemlemorzsába forgatva bundázzuk, majd bő forró olajban ropogósra sütjük.

A töltött pulykamell egyszerűbb változatához, a tejben megáztatott, majd leitatott hússzeleteket vajban kisütjük, és egy tűzálló tálra egymás mellé fektetjük. A pulyka májából vagy gombából jó fűszeres tölteléket készítünk, és minden szeletre kis halmot rakunk belőle. Tetejükre egy-egy vékony füstölt szalonnaszeletet fektetünk, és sütőben pirosra sütjük.

Az egészben sült töltött pulykát is ajánlatos szalonnacsíkokkal megtűzdelni. A tölteléket vagy a mell és a combok bőre alá, vagy a hasüregébe töltjük, de kívülről mindenképpen burkoljuk szalonnaszeletekbe, hogy zamatosabb legyen. A hagyományos gesztenyésen kívül készíthetünk a belsőségekből is tölteléket. Ehhez füstölt szalonna zsírján apróra vágott hagymát futtatunk meg, beletesszük a felaprított zúzát, szívet, májat, és félig megpároljuk. Ezután egy-két megáztatott, kinyomkodott zsemlével ledaráljuk. Sóval, borssal, csipetnyi pirospaprikával fűszerezzük, és belekeverünk három egész tojást, meg egy csokor apróra vágott petrezselymet.

Végül a combból és az aprólékokból fokhagymás ragut készíthetünk. A kicsontozott húst és az aprólékot feldaraboljuk. Olajon apróra vágott hagymát pirítunk, és a húst átsütjük rajta. Bőven teszünk bele zúzott fokhagymát, megsózzuk, és ujjnyi vizet öntve alá, fedő alatt puhára pároljuk. Tálalás előtt tojássárgával kevert tejföllel behabarjuk, és bőven megszórjuk vágott petrezselyemmel.

MAI MŰSOR

SZÍNHÁZ

Nemzeti Színház: Antonius és Kleopátra (este 7 órakor). Illyés bérlet.

HANGVERSENY

Sásd, általános iskola: Ifjúsági bérlet III. hangversenye (10 órakor).
Komló, Színház- és Hangversenyterem: Ifj. bérlet III. hangverseny (13 és 14.30 órakor).

FILM

Petőfi: Tűsztörténet (f4, f6, f8).
Kossuth: Mary Poppins (10, f3), Ritz fürdőház (6, 8).
Park: Madonnák háborúja (f4, f6, f8).
Komló: Matador (4, 6, 8). **Komló, kamara:** Szállodai szoba (5). **Mohács:** Fehér feketében (6, 8). **Siklós:** Ördögűző (5, 7). **Vajszló:** Négybalkezes (5). **Villány:** Elszabadult indulatok (7). **Hosszúhetény:** Hegylakó (6).

RÁDIÓ

KOSSUTH RÁDIÓ

8.20: Gazdasági magazin. 8.50: Nótacsokor. 9.47: Beszélni nehéz. 10.05: Herman Ottó és a népköltészet. 10.30: Tom Scott dzsesszegyüttese játszik. 11.14: Híres előadóművészek felvételeiből. 12.45: Törvénykönyv. 13.00: Klasszikusok délidőben. 14.10: A magyar nyelv századai. 14.25. Operalagerek. 15.00: Zenjen a muzsika. 15.30: A szovjet hegedűiskola. 16.10: Belle és Sebestien. Rádiójáték. 17.00: Olvastam valahol. 17.30: Táncházi muzsika. 19.15: A szarvasfiú. Rádiójáték. 19.58: Filmzene. 20.25: A külpolitikai rovat műsora. 20.55: Mi a titka? Julian Bream művészete. 21.37: Újdonságainkból – népzenei felvételek. 22.00: Hírvilág. 22.30: Lemezmúzeum. 23.17: Az MRT énekkara énekel.

PETŐFI RÁDIÓ

8.05: Idősebbek hullámhosszán. 9.05: Napközben. 12.10: Fúvószene. 12.30: Postabontás. 13.05: A tegnap slágereiből. 14.00: Pihenőidő. Zenés délután nyugdíjasoknak. 15.30: Körkapcsolás bajnoki labdarúgó-mérkőzésekről. 16.30: Columbiai útimúsor. 17.05: Kölyökrádió. 17.30: Ötödik sebesség. **Csak középhullámon:** 18.30–19.00: Körkapcsolás bajnoki labdarúgó-mérkőzésekről. **Az URH-sávban:** 18.30–19.00: Garázs. 19.05: Ryszard Skibinski felvételei. 19.35: Többnyelvű énekszó. 19.55: Albumajánlat. 20.50: Könyvszemle. 21.05: Kapaszkodó – gyógypedagógiai szerviz. 21.30: Közkívánatra. 23.15: A dzsessz története. 23.35: Virágénekek.

BARTÓK RÁDIÓ

9.05: Operarészletek. 10.07: Két versenymű. 11.10: A hóember. Zenés mesejáték. 11.47: Új lemezeinkből. 12.35: Operaáriák. 13.05: A Húsvét-szigetektől a Stone-Henge-ig és tovább . . . 13.25: A magyar muzsika múltjából. 13.55: Évszázadok vonószenéje. 14.25: Slágerről slágerre – külföldi újdonságok. 15.05: Zenekari muzsika. 16.20: Kapcsoljuk a stúdiót. Hangverseny Debussy műveiből. 17.25: Händel: Saul – oratórium három részben. Közben 18.30: Az MR szlovák nyelvű nemzetiségi műsora. 19.05: Diákféléra. 19.35: Az oratórium közvetítésének folytatása. 20.53: Top-les – válogatás hazai és külföldi slágerekből. 21.35: Zenekari operarészletek. 22.18: Kiegyezés. Rádiójáték.

PÉCSI RÁDIÓ

5.55: Hajnaltól reggelig Dél-Dunántúlon. Jó reggelt! (Kossuth) – Dél-dunántúli krónika – Lapszemle – Útinform – A tegnap krónikája. – 7.00: Jó reggelt! (Kossuth) – Lapszemle. Időjárás – Ügyeletek jelentik – Útinform – Dél-dunántúli krónika – Sporthírek – Programajánlat. 8.00: Műsorzárás. 18.30: Szerbhorvát nemzetiségi műsor. 19.00: Magyar nyelvű hírek. 19.05: Német nemzetiségi műsor. 19.35: Műsorzárás.

TELEVÍZIÓ

TV 1.

8.58: Műsorismertetés. 9.00: Képújság. 9.05: Tévétorna nyugdíjasoknak. 9.10: Hármas csatorna. 9.55: A vad Írország. Angol rövidfilm. 10.45: Stúdió '89. A Televízió kulturális hetilapja. 11.30: Képújság. 16.48: Műsorismertetés. 16.50: Hírek. 16.55: Déli videoújság. A szegedi körzeti stúdió műsora. 17.05: Hírek szlovák nyelven. A szegedi körzeti stúdió műsora. 17.10: Kézenfogva. Értelmi fogyatékosok érdekvédelmi műsora. 17.25: Sorstársak. A pécsi körzeti stúdió rehabilitációs magazinja. 17.45: Műsorajánlat. 17.50: Reklám. 17.55: Telistele-video. A Televideo tavaszi kínálata képmagnósoknak. 18.10: A fáraó írnoka. Ismeretterjesztő film. 18.55: Ismétlés a szilveszteri műsorból. Ez nem vicc. Vicsek Ferenc műsora. 19.20: Reklám. 19.25: Közlemények. Műsorajánlat. 19.30: Híradó. 20.00: Reklám. 20.05: Randevú Budapesten. Bűnügyi tévéfilm. 21.20: Reklám. 21.25: Eindhoven–Real Madrid. Bajnokcsapatok Európa-kupája labdarúgó-mérkőzés. Közvetítés Eindhovenből. A szünetben: Reklám. 23.10: Híradó 3.

TV 2.

17.00: Képújság. 17.15: Tv 2. Benne: Riportok – Időjárás – Tévétorna – Zene – Reklám. 17.45: BUMM!!! Telefonos játék. 18.00: Telesport. 18.25: Tv 2. 18.30: Gyerekeknek. 1. Hóemberkék. Csehszlovák bábfilm. 2. Michaela és az óra. Román rajzfilm. 3. Mirr-murr. Magyar bábfilm. 18.56: Tv 2. 19.00: A jövevények. Lengyel filmszatíra. 20.30: Tv 2. Benne: Szép magyar tánc. 20.45: Adó-kulcs. Tanácsadó műsor, önálló gazdasági munkaközösségeknek. 21.00: Híradó 2. 21.20: Tv 2. 21.30: Történet név nélkül. Francia tévéfilm. 22.51: Napzárta.

JUGOSZLÁV TELEVÍZIÓ

8.10: Műsorismertetés. 8.15: Hírek. 8.20: Tv-naptár. 8.30: A szuperöregasszony (gyermekműsor). 9.00: Iskolai program. 10.30: Hírek. 10.35: Iskolatelevízió. 12.30: Hírek. 12.35: Műsorismertetés. 12.40: Elmulasztották, nézzék! 15.15: Éjszakai program (ism.). 16.30: Magyar nyelvű tv-híradó. 16.45: Oktatóműsor. 17.15: Tv-napló. 17.35: Gyermekműsor. 18.05: Számok és betűk – vetélkedő. 18.25: Dokumentumműsor. 19.10: Rajzfilm. 19.15: Időjárás. 19.30: Tv-napló – A mai sport. 20.00: Filmest. 22.35: Tv-napló. 22.55: Éjszakai program. 0.55: Hírek. 1.00: A csütörtöki műsor ismertetése.

MÁSODIK MŰSOR

17.40: Műsorismertetés. 17.45: Tv-naptár. 17.55: Hírek. 18.00: Bjelovari, gospići, karlovaci, siseki és varazdini krónika. 18.45: A nap műsora. 19.30: Tv-napló. 20.00: Sportszerda. 22.30: Hírek. 22.40: Időjárás. 22.45: A csütörtöki műsor ismertetése.

SKY CHANNEL

6.30: Üzleti hírek. 7.00: DJ Kat show. Gyermekműsor rajzfilmekkel. 7.05: Dennis. Vígjátéksorozat. 9.30: Skippy. Kalandfilmsorozat egy ausztrál rezervátum lakóiról. 10.00: The Lucy show. Vígjátéksorozat. 10.30: Visszaszámlálás. 11.30: Sky-krónika. Magazinműsor. 12.30: Sullivanék. Filmsorozat. 13.00: Egy másik világ. Amerikai filmsorozat. 14.00: Landscape Channel: Zene, táj – délután. 15.00: Változó világ. Filmsorozat. 16.00: Szeretni. Filmsorozat. 16.30: Családi ügy. Vígjátéksorozat. 17.00: Visszaszámlálás. 18.00: Az Eurosport műsorismertetése. 18.30: Eurosport. 0.00: Az Eurosport műsorismertetése. 1.30: Az Arts Channel műsorai. 4.30: Landscape Channel: Zene – táj – hajnaltájt. 1.30: Interjú Michael Holroyddal. 2.00: Íróország – Kelta örökség. 2.40: Shirley Verret. Filméletrajz a fekete énekesnőről. 3.50: Pavarotti és Julliard. 4. rész. 4.20. Műsorzárás.

SUPER CHANNEL

8.00: Egyveleg. Zenés összeállítás, óránként hírekkel. 15.30: European Top 40. Negyvenes európai slágerlista. 16.30: Forró drót. Élő telefonos showműsor. 18.30: Élve vagy holtan. Westernsorozat. 19.00: Lányok a magasban. Három légikisasszony égi és földi kalandjai. 20.00: Szerda esti westernsorozat. A földrabló. Amerikai westernfilm. 21.45: Hírek. 22.00: Benny Hill-show. 23.00: A profik. Akciófilmsorozat.

Vállalkozót keresünk

kb. 20 000 m³ föld, váltakozó mélységű,
max. 5 m mély térszintig való kitermelésére.

Érdeklődni a pécsi 13-222/297 számú telefonon
7.45-től 12.00 óráig.

ZSOLNAY·HUNGARY 18 68 PÉCS HAND-PAINTED

A ZSOLNAY PORCELÁNGYÁR
GYAKORLATTAL RENDELKEZŐ
KÉPESÍTETT KÖNYVELŐT
KERES FELVÉTELRE.

JELENTKEZÉS:

a vállalat személyzeti és munkaügyi osztályán.

Telefon: 25-266/222.

LAKÁS-INGATLAN

Makártetőn, a Vadásztanya felett 380 négyszögöl, lejtős, erdős terület, hétvégiházépítési engedélyével sürgősen, áron alul eladó. Áram van, víz ciszternával megoldható. Ár: 130 000 Ft. Telefon: 14-587. 19 óra után.

Földszinti, 54 m²-es, OTP-öröklakás garázzsal vagy anélkül eladó. Érdeklődni: Eszék u. 27., fszt. 2.

Kertes családi ház eladó. Gáz bekötve. Pécs, Nyíl u. 21.

Mecsek-Nyugaton 1,5 szobás, 40 m²-es, tehermentes öröklakás téglaépületben, egyedi gázfűtéssel, kerttel eladó. Telefon: 21-835.

Másfél szobás, 47 m²-es, összkomfortos, tehermentes, szövetkezeti lakás: Mezőszél u. 6., IV. em. 13-ban sürgősen eladó. Érdeklődni: Kacsóh P. u. 4., fszt. 3-ban, Dériéknél.

Szövetkezeti, 2 és fél szobás, magasföldszinti öröklakás tehermentesen eladó. Pécs, Szigeti út 7., földszint 3. Érdeklődni a címen hét végén vagy 21-247-es telefonon 19 óra után.

Kertes, családi házra cserélném Sallai utcai, igényesen felújított, 78 m²-es, tanácsi lakásomat. Lehet felújításra szoruló is. „Pécs belterületén" jeligére a Hunyadi úti hirdetőbe.

Eladó Mecsek-oldali társasházban 2 és fél szobás, garázsos öröklakás. Érdeklődni a 28-214 sz. telefonon, 17 óra után.

Eladnám Magyarürögben lévő 2 szintes, tetőteres, teraszos, garázsos, szép kivitelű családi házam vagy elcserélném 2 szobás családi házra, ráfizetéssel. Telefon: 33-148.

Üres, önálló, nagyméretű egy szoba, összkomfortos családi házban kiadó. Telefon: 29-413.

Eladó 333 négyszögöl szőlő-gyümölcsös, 52 m²-es hétvégi házzal, Kispostavölgyben. Érdeklődni: 17 óra után, Pécs, Sarohin tábornok útja 59., I/1., Lukács.

Újhegyen 400 négyszögöles zártkertek, gyümölcsös, szőlők eladók, 32 négyzetméteres hétvégiház-építési engedéllyel. Ára: 500 Ft/négyszögöl. Érdeklődni: Pécs, Égervölgy 1. Telefon: 27-138.

Eladó hosszúhetényi szőlőhegyen 380 négyszögöl új telepítésű szőlő, rajta elkezdett pince, présház, érvényes építési engedéllyel. Érdeklődni: 7—17-ig. Hosszúhetény, mini ABC-ben, templom fölött.

Építési telek Újhegyen, valamint 2,5 szobás, tehermentes, földszinti lakás az Eszék utcában eladó. Érdeklődni a 12-422-es telefonon.

Gyódi, 300 négyszögöles zártkert, igényes épülettel eladó. Érdeklődni: Pécs, Viktória u. 5., II. em. 7. ajtó. Telefon: 31-604.

Eladó Komlón egy 2 szobás és egy 3 szobás, összkomfortos lakás. Tel.-üzenet: 83-497.

Eladó Bicsérden, 2 szobás, fürdőszobás családi ház gazdálkodásra alkalmas, nagy területtel. Érdeklődni: Bicsérd, Ságvári E. u. 37.

Balatonakarattyán büfé-falatozó kiadó. Telefon: 72-27-717.

Kertvárosi 2,5 szobás öröklakás eladó. „Rózsadomb 6865" jeligére a Hunyadi úti hirdetőbe.

1 1/2 szobás lakást vennék. 400 000 kp + OTP-átvállalás. „Tavasz 6845" jeligére a Hunyadi úti hirdetőbe.

Eladó 2 1/2 szoba-összkomfortos OTP öröklakás, Pécs, Petőfi u. 2. f/3. Érdeklődni: mindennap 15—20 óráig, a helyszínen. Csak kp.

Eladó Harkányban nagy családi ház, a központban. Irányár: 1 200 000. Érdeklődni: Telefon: 34-502.

Mohács, Liszt F. u. 2/A, I/2. alatti, 3 szoba-összkomfortos lakás eladó vagy elcserélném családi házra.

Közületek, vállalatok, figyelem! Pécsett, a belvárosban üres, 135 m²-es, telefonos, összkomfortos lakás 82 m²-es szuterénnal, egyben vagy külön, több évre is kiadó. Telefon: 72/41-432, 19 órától.

Szentlőrinc, Kossuth L. u. 4. 2,5 szobás, központi fűtéses lakás eladó. Érdeklődni: 17 óra után. Telefon: 71-368, Felczán Andor.

Szőlőskertnél 2,5 szobás OTP-öröklakás eladó. Érdeklődni: Pécs, Jurisics M. út 9., II. 4. Milos.

Lakható épülettel gyümölcsös eladó. Középdaindol 82. Telefon: 14-481.

Albérletközvetítés. Pécs, Teréz u. 5. Nyitva: 9—17-ig.

Ingatlanközvetítés. Pécs, Teréz u. 5. Nyitva: 9—17-ig.

Albérlet- és ingatlanközvetítés (nagy választék). Bartók B. u. 21. 10—17-ig. Telefon: 23-104.

ADAS-VÉTEL

Wartburg, bontva, eladó. Cím: Pécs 7622, Szalai András u. 8/B, X. em. 38. A.

11 hónapos fehér Dacia TLX eladó, Pécs, Sarohin út 128. Albrecht.

7 éves Lada Combi, megkímélt állapotban, reális, elfogadható áron eladó. Érdeklődni: Hajdú Gyula u. 30., VIII. em. 31. ajtó. 17 órától.

Digitál 29 műszaki bolt bizományos tevékenységgel, műszaki cikkek adás-vételével várja vásárlóit. Pécs, Sallai u. 29. Telefon: 28-906.

Canon VM—El videó 8-as Kamkorder, karaktergenerátorral és egyéb tartozékkal kapható: „Digitál 29", Pécs, Sallai u. 29. Telefon: 28-906.

Mozaik szekrényeket vennék, Bánfai Zoltán, 25-454, (napközben), vagy Szabó Ervin tér 11., (bármikor).

1 db MT 250-es traktor pótkocsival eladó. Érdeklődni: Palotabozsok, Petőfi u. 107.

KG-s, megkímélt Skoda 105-ös friss műszakival, Mecsek-nyugati garázs, kétszemélyes, kinyitható hevető és két könyvszekrény eladó. 33-489.

Eladó Panasonic M 5 típusú kamkorder, sok tartozékkal. Szabó László, Mohács, Liszt F. u. 2/A., I/2.

7,5 éves, 1200-as Lada, kevés karosszériahibával, reális áron eladó. Bogád, Petőfi u. 5. Érdeklődni: pénteken 16 óra után; szombaton egész nap.

Gépjármű vétel-eladás. Pécs, Teréz u. 5. Nyitva: 9—17-ig.

VEGYES

TV-JAVÍTÁS
helyszínen.
Telefon: 14-225.
Balázs Gyula.

33-316
BÁSTYA
FIX, BILLENCS, DARUS, GÉPI FÖLDMUNKA

Fregoli fából, műanyagból, szögbelövés, panelfúrás, előszobafal megrendelhető a 11-166-os telefonon. Várhelyi.

Fregoli panelfúrás, szögbelövés megrendelésre, lakberendezési tárgyak felszerelése. Telefon: 28-094. Roczkó.

POCLAIN:
FÖLDMUNKA.
Telefon: 10-351.

1-10 t
TEHERTAXI
MOBIL
32 — 392
Fix • Billencs • Konténeres
Darus • Avia billencs

KÖLTÖZTETÉS, BÚTOR-, ZONGORA- ÉS PÁNCÉLSZEKRÉNY-SZÁLLÍTÁS. 20% ÁRENGEDMÉNY. Telefon: 28-312.

Nyugdíjas nénit keresek 64 éves apám mellé, napi 8 órára, betegfelügyelőnek. „Kényelmes kereseti lehetőség. 16-045, 18 óra után.

BARANYA TAXI
41-333

Varrógép és háztartási gép helyszíni javítása. 24-897. Murányi.

Kútásást, küttisztítást, -mélyítést vállalok. Kolozsvári László, Kozármisleny, Móra F. u. 43. sz.

HOMOK, FÖLD KŐ, SÓDER
14-184

Festést, mázolást, tapétázást vállalok. Telefon: 34-365.

Bármilyen esemény megörökítése videókazettán, kedvezményes áron. Papp József (videófelvétel-készítő), Pécs, Csillag u. 16/2. T.-üzenet: 24-897.

Gépírás: Pécs, Teréz u. 5. Nyitva: 9—17-ig.

Vízumok gyors intézése: Pécs, Rákóczi út 73. Telefon: 22-513. 9—17-ig. Péntek: 9—15-ig.

ÉPÍTKEZŐK, FIGYELEM!

Többszínű márványkockák, kész lábazati ciklopkő azonnal kapható, továbbá siremlékek nagy választékban.

GUSZTÁV TITUSZ KŐFARAGÓMESTER,
SIKLÓS, SZABADSÁG U. 10.

IDŐSZERŰ AJÁNLATUNK:

gyümölcs- és szőlőoltványok, díszcserjék, örökzöldek, vetőmagvak, műtrágyák, növényvédőszerek nagy választékban kaphatók:

AGROKER ÁRUHÁZ

Pécs, Közraktár u. 7/A.

Dolgozókat felvesznek

PANNON Volán Ipari Uzem egyműszakos foglalkoztatással felvesz karosszérialakatos szakmunkásokat. Jelentkezés: Pécs, Bacsó Béla u. 4. (605)

SZÁMVITELI csoportvezetőt keres költségvetési gyakorlattal az Apáczai Nevelési Központ. (695)

SZAKÁCSOT és gyakorlott konyhalányt felveszek. Érdeklődni a helyszínen: Pécs, Kossuth L. u. 3. Dóm vendéglő. (9444)

NŐNAPI CIPŐVÁSÁR!
Március 4—6—7—8-án
minden női cipőt
20 százalék
kedvezménnyel
vásárolhat Pécsett,
Kossuth L. u. 41.
alatti
cipőboltban.

A BETON- és Vasbetonipari Művek hird-komlói gyáregysége felvételt hirdet a hirdi és komlói telephelyeire (betanított munkára) betonelemgyártó lakatos, valamint döntően a komlói telephelyen végzendő tevékenység mellett villanyszerelő, gyengáramú műszerész (villanyszerelő szakképesítés mellett) munkakörökbe. Érdeklődni lehet: a hirdi és komlói telephelyeken. (698)

TAKARÍTÓT, lehet nyugdíjas is, 4 órás, délutános műszakra felvesz az 500. sz. Ipari Szakmunkásképző Intézet és Szakközépiskola. Jelentkezés: Pécs, Rét u. 41—43., gondnoknál. (744)

KUTATÓINTÉZET szakirányú végzettségel és gyakorlattal rendelkező kontírozó könyvelőt keres. A jelentkezést a Hunyadi úti hirdetőbe „Számítógép" jeligére sziveskedjék leadni. (702)

FELVÉTELRE keresünk: nyilvántartásvezető, ügyfélforgalom-lebonyolító, adatrögzítő munkakörbe előadót. Jelentkezés: Baranya Megyei Temetkezési Vállalat, Pécs, Bojgár Néphadsereg útja 97., munkaügy. (732)

A PLASTEX Ipari Szövetkezet, Pécs-Málom, péterpusztai műanyagüzemébe felvesz műszerészt, villanyszerelőt és betanított munkára férfi dolgozókat három műszakos munkakörbe. Jelentkezés: Pécs-Málom, Péterpuszta. (687)

A PLASTEX Ipari Szövetkezet kötöttáru összeállításához gyakorlott varrónőket azonnal felvesz. Jelentkezés: Pécs, Felsőmalom u. 3., kötőrészleg.

A PLASTEX Ipari Szövetkezet felvesz adminisztrációban jártas gépírót, lehet kezdő is. Jelentkezés a Déryné u. 35. sz., a központban.

SZAKKÉPZETT varrónőket magas kereseti lehetőséggel pécsi és komlói munkahellyel felveszünk. Jelentkezés 31-334-es telefonon. 8—16 óráig. (9099)

A PÉCSI Agroker Vállalat kereskedelmi végzettséggel eladót keres Skandináv bútorboltjába. Jelentkezés: Szegedi Ákos osztályvezetőnél: Pécs, Megyeri út 64., vállalkozási osztály. (825)

BERUHÁZÁSI és létesítményi főosztályunkra: beruházási előadó és műszaki ellenőri munkakörökbe felvételre keresünk: 2 erősáramú villamosmérnököt, vagy üzemmérnököt, 1 híradástechnikai üzemmérnököt, 1 épületvillamos üzemmérnököt. Kereseti lehetőség gyakorlati időtől függően, megállapodás szerint. Jelentkezés: Dél-dunántúli Áramszolgáltató Vállalat, személyzeti és oktatási főosztály, Pécs, Rákóczi út 73/B. Telefon: 10-711/51-48. (691)

A PÉCSI Fonó- és Szövőipari Vállalat azonnali belépéssel felvesz egy műszakos foglalkoztatásra női dolgozót gyakorisági felvételező munkakörbe, férfi munkaerőt 6 órai foglalkoztatásra udvaros munkakörbe, lehet nyugdíjas is. Bérezés a kollektív szerződés alapján, megállapodás szerint. Jelentkezés a vállalat munkaügyi csoportjánál. Cím: Pécs-Hird, Szövőgyár u. 2. Telefon: 32-944-47. (689)

KONTÍROZÓ könyvelőt és gépíró adminisztrátort keresünk. Jelentkezés rövid önéletrajzzal és bérigénymegjelöléssel. „Integrált intézmény" jeligére a Hunyadi úti hirdetőbe. (683)

UZLETKÖTŐKET felveszünk. Gyakorlattal rendelkezők előnyben. Jelige: „Liliom", a Hunyadi úti hirdetőbe. (8871)

A PÉCSI Postaigazgatóság számítóközpontja keres VAX, TPA 1148, illetve ÁT környezetben fejlesztési csoportvezetői, szervező és programozó munkatársakat. Telefon: 24-879. (696)

FELVÉTELRE keresünk Harkány—Diósviszló térségben lakó, D-vizsgával rendelkező gépkocsivezetőt Robur autóbuszra. Jelentkezni lehet: Délvidék szállításnál, Pécs, Engel János u. 15. (699)

ÜLÉSHUZAT
SZAKUZLET.
Szupi
ÜLÉSHUZAT
PÉCS ENGEL J. U. 1/2.
(6-os út, Mohács elágazás.)
Nyitva: 8—16 óráig.

NŐI felszolgálókat felveszünk. Telefon: 15-055. (9141)

A KÖZÉPISKOLAI menza egyműszakban üzemelő konyhájára női dolgozókat felvesz. Gyakorlattal rendelkezők előnyben. Jelentkezés kizárólag személyesen. Pécs, Szabadság út 25. (759)

Halálozás

Szomorú szívvel tudatjuk rokonainkkal és ismerőseinkkel, hogy drága jó férjem, édesapám, apósom,

FULOP KÁLMÁN

85 éves korában, rövid, türelemmel viselt szenvedés után, csendesen elhunyt. Temetése március 6-án fél 1 órakor lesz a pécsi köztemető kápolnájából. A gyászoló család.

Mély fájdalommal tudatjuk, hogy

CSÁKÁNY ENDRÉNÉ
Erdélyi Magdolna

február 17-én, 58 éves korában elhunyt. Hamvasztás előtti búcsúztatása március 3-án 13.30-kor lesz Budapesten, a X. kerületi, új központi temetőben. A gyászoló család.

Mély fájdalommal tudatjuk, hogy

DR. VARGA ARANKA

hosszú szenvedés után, február 1-jén Budapesten elhunyt. Temetése március 3-án fél 2 órakor lesz a pécsi központi temetőben. A gyászoló család.

Mély fájdalommal tudatjuk, hogy szeretett édesanyánk, nagymamánk, testvérem, anyósunk, nagynénink,

OZV. DR. RÓKA ANTALNÉ
Haldo Ilona

február 17-én elhunyt. Temetése március 3-án 12 órakor lesz a pécsi központi temetőben. A gyászoló család.

Mély fájdalommal tudatjuk, hogy szeretett férjem, édesapánk, testvérem, nagypapám, apósom és kedves rokonunk,

RIBÓCZKI ISTVÁN
ny. bányász,

volt pellérdi lakos rövid szenvedés után, 55 éves korában elhunyt. Temetése március 6-án 3 órakor lesz a pécsi központi temetőben. A gyászoló család.

Mély fájdalommal tudatjuk, hogy szeretett férjem, édesapánk, nagyapánk, dédapánk,

JUHÁSZ SÁNDOR,

a Hőerőmű nyugdíjasa 77. évében váratlanul elhunyt. Temetése március 6-án fél 2 órakor lesz a pécsi központi temetőben. A gyászoló család.

Fájó szívvel tudatjuk, hogy

OZV. PETERÁCZ GYÖRGYNÉ
Graics Mária

életének 66. évében, türelemmel viselt, hosszú betegség után elhunyt. Temetése március 2-án fél 12 órakor lesz a nagykozári temetőben. A gyászoló család.

Mély megrendüléssel tudatjuk mindazokkal, akik ismerték és szerették, hogy

DR. KASSAI JÓZSEF

79 éves korában elhunyt. Hamvasztás előtti búcsúztatása március 6-án fél 11 órakor lesz a központi temető kápolnájában. Részvétnyilvánítás mellőzését kérjük. A gyászoló család.

Mély fájdalommal tudatjuk, hogy szeretett feleségem, édesanyánk, nagymamánk, anyósunk, testvérünk és kedves rokonunk,

PIRBUS LÁSZLÓNÉ

54 éves korában, súlyos betegség után elhunyt. Temetése március 3-án fél 3 órakor lesz a pécsi központi temetőben. A gyászoló család.

Mély fájdalomami tudatjuk mindazokkal, akik ismerték, hogy a szeretett férj, édesapa, após és nagyapa,

NÁDOR JÁNOS,

a Dél-dunántúli Tüzép volt ellenőre életének 67. évében, hosszú, súlyos betegség után elhunyt. Temetése március 1-jén fél 2 órakor lesz Kaposváron, a keleti temetőben. A gyászoló család.

Köszönet

Hálás szívvel mondunk köszönetet mindazoknak a rokonoknak, jóbarátoknak, valamint a ház lakóinak, munkatársaknak, a IV. sz. szociális otthon dolgozóinak, akik felejthetetlen halottunk,

MAROSVÖLGYI ISTVÁN

temetésén részt vettek, fájdalmunkat enyhíteni igyekeztek. A gyászoló család.

Hálás szívvel mondunk köszönetet mindazoknak a rokonoknak, munkatársaknak, szomszédoknak, barátainknak, akik

SPREITZER ARTURNÉ

temetésén részt vettek, koszorúk és virágok küldésével fájdalmunkat enyhíteni igyekeztek. A gyászoló család.

Hálás szívvel mondunk köszönetet mindazoknak a kedves rokonoknak, barátoknak, régi és új szomszédoknak, ismerősöknek, a Baranya Megyei Élelmiszerkereskedelmi Vállalat, a Malom utcai piac, a vásárcsarnok, a Baranya Megyei Állatforgalmi és Húsipari Vállalat szállítási üzeme kollektívájának, akik felejthetetlen, drága jó feleségem, édesanyám, anyósom, nagymamikánk és nászasszonyunk,

BITTNER ISTVÁNNÉ

temetésén részt vettek, őt utolsó útjára elkísérték, virágok és koszorúk küldésével soha el nem múló fájdalmunkat enyhíteni igyekeztek. A gyászoló család.

Köszönetet mondunk mindazoknak, akik

HERNÁDI LÁSZLÓ

(mindenki szeretett Laci bácsija) temetésén részt vettek, virágok és koszorúk küldésével fájdalmunkban osztoztak. A gyászoló család.

Köszönetet mondunk mindazoknak, akik drága halottunk,

VARGA ISTVÁN

temetésén részt vettek. A gyászoló Varga család.

Köszönetet mondunk rokonoknak, ismerőseknek, barátoknak, munkatársaknak, akik felejthetetlen halottunk,

ID. BOCZ JÓZSEFNÉ

temetésén részt vettek, fájdal. munkban osztoztak. A gyászoló család.

Köszönetet mondunk mindazoknak, akik szeretett férjem, édesapánk, rokonaink nevében

BUZÁSI ZOLTÁN

temetésén megjelentek, barátainknak, munkatársainknak, szomszédoknak, ismerőseknek. Külön köszönjük a Bányászati Aknamélyítő Vállalat a Kozármislenyi Általános Iskola tantestületének, dolgozóinak és tanulóinak segítségét. A gyászoló család.

EXPRESS

KV-s, piros, garazsírozott Zastava eladó. Szigeti út 50.

Kertvárosi, 60 m²-es, tanácsi, 2,5 szobás lakásomat két kisebb tanácsira cserélném, simán. Illyés Gyula u. 52., III. 10. 17 órától.

Egy 200-as egyengelő és egy 500-as, kombinált gyalugép eladó. Tóth Gyula, Szentlőrinc, Rákóczi u. 1.

Mecsek-Nyugaton lévő 3 szoba, összkomfortos, OTP-lakásomat elcserélném két kisebbre. „Egyik telefonos" jeligére a Hunyadi úti hirdetőbe.

Siklós központjában felújított családi ház eladó. Érdeklődni: Szeibert Dezső, Siklós, Kossuth tér 4.

Harkányfürdő, Fürdő u. 21-es, strandközeli nyaraló eladó. Érdeklődni: Szeibert Dezső, Siklós, Kossuth tér 4.

Csokonyavisonta, Telkes u. 8. alatt új, kétszobás nyaraló eladó. Lőczi Győzőné, Nagytótfalu, Kossuth u. 1.

Dombay-tónál telek eladó. Érdeklődni: Pécs, Bókay János u. 13. Péntek-szombat.

Eladnám 3 szobás, 67 m²-es lakásomat, kevés OTP-vel. Till József u. 4., I. em. 4.

3 szobás, egy éve felújított, földszinti öröklakás eladó, kevés OTP-vel. Érdeklődni: Pécs, Sarohin t. út 60., Király. Érdeklődni: az esti órákban. Telefon: 27-585.

Nagyárpád, Boros u. 14. sz. ház eladó. 2 szoba, konyha, szuterén. Kert van.

Vásárolnék házrészt, kisebb házat vagy garzonlakást Pécsett. Telefon: 34-679, 17—19 óra között.

Uránvárosi, egyszobás, tanácsira cserélném belvárosi, két szoba, összkomfortos lakásomat. „Gázfűtés, 11838" jeligére a Hunyadi úti hirdetőbe.

2 szobás, központi fűtéses családi ház, kis kerttel eladó. Pécsszabolcs, Barátság u. 19. Lovas.

Eladó Fég Siesta gázkályha, jótállással; 2 db 60-as lapradiátor; 2 db Apolló lux fotel; dohányzóasztal, Bonanza fésülködőasztal; Energomat „thermál" automata mosógép. Érdeklődni: Bogád, Kossuth u. 134. Szulimán Zoltán. Tábla után jobbra.

Mindenféle tetőjavítást és szigetelést vállalok. „Tetőfedő kisiparos" jeligére a Hunyadi úti hirdetőbe.

Pécsváradon 700 négyszögöl szőlő, présház, pince, teljes felszereléssel, megosztva is, eladó. Fizetési könnyítéssel. Érdeklődni: Pécsvárad, Pécsi országút u. 45.

Elcserélnénk pécsi, kertvárosi, lakótelepi, III. emeleti, nagy erkélyes, panorámás, 2 szobás, tanácsi lakásunkat szövetkezeti 1 szobásra, lehetőleg belterületen vagy budapesti, egyszobás, világos, komfortos, tanácsira. „Ráfizetés nélkül" jeligére a Hunyadi úti hirdetőbe.

Kis családi ház eladó. Dinnyeberki, Fő u. 44. Érdeklődni: 26-208-as telefonon.

Eladó 2 szobás, tehermentes OTP-lakás. Irányár: 1,2 millió. Pécs, Till J. u. 1., III. em. 11.

Eladó Cserkúton kétszintes, hétvégi épület, pince, sok gyümölcsfával, lugasszőlővel, konyhakerttel. Gazdálkodásra alkalmas. Érdeklődni: Pécs, Anna u. 5., emelet, Kun.

Eladnám 3 szoba, összkomfortos házrészemet 870 000 készpénzért vagy 670 000 kp + 200 000 OTP-átvállalással, az OTP-törlesztés 1990 szeptemberben. Sürgősen, családi okok miatt, a hét minden napján, 2 óra után. Érdeklődni: Szalainé, Majtényi Ferenc u. 12.

Szentlőrinc, Sallai u. 15/A., II. em. 5. sz. alatti társasházban 3 szobás lakás garázzsal eladó. Érdeklődni a helyszínen vagy a 71-360-as telefonon lehet, 17 óra után.

„Musica" pianínó, kisebb karbantartásra szoruló, olcsón eladó. 30-028.

120-as Skoda, karambolos, eladó vagy színes tv-csere. Barátúr u. 11. 3-tól, Tettye.

Murom-dűlőben áfész-telepítésű 2 zweigelt parcella eladó. Érdeklődni: 35-278.

IFA billencs sürgősen, érvényes műszakival, reális áron eladó. Sásd, Táy u. 37.

Pécsi, 2 szoba, összkomfortos, szövetkezeti lakást cserélnék Balaton, déli parti ingatlanra, értékegyeztetéssel, esetleg vennék, amely borozónak alkalmas. Telefon: 33-752. „Lakóingatlan előnyben" jeligére a Hunyadi úti hirdetőbe.

KG-s Skoda 120 L megkímélt állapotban eladó. Érdeklődni hét végén: Nagy István, Pécs, Illyés Gy. u. 30.

Donátusban 250 négyszögöl barackos feles megmunkálásra kiadó. Cím: Szántó K. J. u. 8/A., 1. ajtó.

Pécshez közel 250—300 négyszögöl területet vennék. Villany, víz, köves út szükséges. „Tavasz, 11819" jeligére a Hunyadi úti hirdetőbe.

Elcserélnénk nyaralóra vagy lakásra pellérdi, nagyüzemi szőlőfeldolgozásra alkalmas, lakható épületet, 1 kh lugasrendszerű szőlővel, gyümölcsössel. Érdeklődni: 35-278.

Összeköltözők, figyelem! Elcserélnénk nagyszkókói, 160 m²-es, szinteltolásos, 1 éves, két családnak megfelelő, 2 garázsos családi házunkat 3 és fél szobás, garázsos lakásra. Mielőbbi költözéssel. Érdeklődni: 35-278.

KX-es, 1200-as Lada megkímélt állapotban eladó. Érdeklődni: 33-814-es telefonon, 18 óra után.

Eladó új zsalus ablak, 120×120-as; faragott, siklósi ciklopkő, 4 m²; gázkonvektor, kéménybe köthető; Burda divatlapok. Telefon: 11-215.

SZEMÉLYGÉPKOCSI
BEFIZETÉSI
AKCIÓ
A MOHÁCS ÉS VIDÉKE TAKARÉKSZÖVETKEZETNÉL
1989. március 1-jétől június 30-ig.
Az előleg befizetésekor 2000 Ft-os vásárlási utalványt, a gépkocsi átvételekor 6 havi CASCO-t ajándékoznak kedves ügyfeleik részére.
Várják Önt 13 egységünkben.
Pécsett: Bem u. 5. I/106. sz. alatt (KONZUM—MESZÖV székház).
Bizalmát udvarias, gyors ügyintézéssel viszonozzák.

HÍRADÁSTECHNIKAI GÉPGYÁR ELEKTROTECHNIKAI GYÁREGYSÉGE PÉCSI KÖZPONTJÁBA
— villamos fejlesztő (okleveles villamosmérnök),
— gépész fejlesztő (okleveles gépész üzemmérnök),
— számviteli munkákban gyakorlott (közgazdasági érettségivel rendelkező) munkatársakat,
MOHÁCSI ÜZEMÉBE
— gépgyártástechnológia szakon végzett üzemmérnök (2—3 éves gyakorlattal rendelkezők jelentkezését várjuk),
— gépi forgácsoló (marógépen és horizontálon szerzett gyakorlattal rendelkezők előnyben részesülnek),
— lakatos, autófényező, kőműves munkatársakat keres felvételre.
Jelentkezés: a gye. személyzeti ea.-nál. Pécs, Lyceum u. 4. T.: 14-955, illetve Jerger János üzemvezetőnél, Mohács, Budapesti oú. 29. T.: 10-633.
HITEKA

Szabad pályák, szabad küzdőterek

Szakszervezeti sportnapok '89

Az idén már nem SZMT Kupa, hanem annak jogutódjaként Szakszervezeti sportnapok '89 néven zajlik az SZMT szabadidősport rendezvénysorozata. A korábbi tízzel szemben már 12 sportágban rendeznek versenyeket, a sakk és az asztalitenisz most lép be a többi mellé. Ezzel valamennyi, szabadidőben űzhető hagyományos sportág képviselteti magát a programban. A versenyszámok: kispályás labdarúgás (férfi és női), kézilabda (férfi és női), kerékpár, futás, túra, tenisz, horgászat, úszás, lövészet, asztalitenisz, sakk, teke.

A Szakszervezeti sportnapok '89 két kategóriában zajlik. Az egyik az összetett verseny, amiben csak egy adott üzem, intézmény dolgozói vehetnek részt. Valamennyi sportág pontszerző. Külön megkötés nincs, hogy ki hány sportágban indulhat, de a labdajátékok közül csak a legjobb helyezés számít. A másik; az egyes sportágak versenye, amelyekben bármely közösség, csapat munkahelytől függően indulhat. A szakmunkástanulókat külön értékelik.

A nevezési díjak: az összetett 2000 forint, a labdajátéké 600 forint, minden más sportágé 400 forint. Nevezni március 15-ig lehet Orosz Miklósnál (SZMT, 7622, Pécs, Szalai A. út 11.). A befizetésre szolgáló csekket a nevezési lap beküldése után küldik el.

Tavaly 120 cég indult a megye 360 üzeméből az SZMT Kupán, 5200 volt a résztvevők összlétszáma. A Szakszervezeti sportnapok '89 egyedülálló szakszervezeti sportrendezvénysorozat az országban. A vállalatok, intézmények erre építhetik éves sportprogramjukat, ami nagy könnyebbséget jelent a számukra.

Beiskolázások a testnevelési osztályokba

Megkezdődnek a TÁSI-ban a beiskolázással kapcsolatos szülői értekezletek, a felmérések a testnevelési osztályokba, illetve a sportcsoportokba.

A sporttagozatok iránt visszaesett az érdeklődés, de azért a TÁSI vezetői reménykednek. A korábbi években nem volt beiskolázási gond, mindig elegendő számú gyereket tudtak beiskolázni, biznak abban, hogy most is így lesz.

Testnevelési első osztályok indulnak a TÁSI-ban (két osztály), a Siklósi úti, a Belvárosi iskolában (itt úszás), a Bánki Donátban (leánytorna és általános). Az osztályokba felvett tanulók heti rendszeres, tanórán kívüli sportfoglalkoztatásának és úszásoktatásának költségeit a TÁSI fedezi.

A sportcsarnokba –, amelyek a sportágválasztás előkészítésére szolgálnak – azoknak a kiemelkedő képességű harmadikos és negyedikes tanulók jelentkezését várják, akiknek megoldják az ingyenes nyelvoktatását is. A jövő tanévtől kezdődően a hatodik osztályos kortól szerveződnek a sportági csoportok, atlétika, birkózás, kerékpár, kézilabda, kosárlabda, labdarúgás és vívás sportágakban. A sportági csoportokban bármely általános iskolába járó tanuló foglalkoztatását biztosítják. Nem kell feltétlenül a TÁSI-ba járni a gyereknek ahhoz, hogy ott sportoljon.

További részletekkel a TÁSI-ban szolgálnak.

Bajnokok tornája

A 11. forduló eredményei: Pécsiterv–Vertikor 7-0, MÁV ÉHF–POTE 5-1, Budai LSE–Megyei Kórház 1-1, Baranyaker–DÉDÁSZ 6-2, Candy–ÁFOR BP 8-3, Hunor–MÁV Létesítmény 4-2.

A torna végeredménye: 1. Pécsiterv 19, 2. Vertikor 19, 3. Hunor 17, 4. Megyei Kórház 15, 5. MÁV ÉHF 14, 6. MÁV Létesítmény 13, 7. Budai LSE 8, 8. Baranyaker 8, 9. DÉDÁSZ 5, 10. POTE 5, 11. ÁFOR BP 5, Candy 4 pont.

Gólkirály: Szabó (Pécsiterv) 22 góllal. 14 gólosok: Peti (Pécsiterv), Salamon (POTE), Váradi (Vertikor).

Hóvirág-túra

Március 5-én, vasárnap Hóvirág-túrát indít a Mellitta SE. Ez a Gyűjtsd a kilométert-akció része lesz. Jelentkezés: 8–9 óra között a Misina-nyeregnél. (Megközelíthető a 35-ös busszal.) Nevezési díj: 20 forint. Menetidő: maximum 4 óra.

DN SPORT

Folytatódott a debreceni bundaügy tárgyalása

Erdei István másodrendű vádlott a DMVSC baráti köre volt elnökének kihallgatásával folytatódott kedden Debrecenben a labdarúgó bundaügy tárgyalása. A vádlott kijelentette: nem követett el olyan szabálytalanságot, törvénybe ütköző cselekményt, amiért bűnösnek kellene érezni magát. Ezután részletesen ismertette, hogyan került ebbe a pozícióba 1985-ben. Elmondta, hogy a legfőbb két Hajdú-Bihar megyei vezető – Sikula György volt megyei első titkár és Szabó Imre tanácselnök – hosszú rábeszélésre vállalta el a funkciót, amit mindig társadalmi munkában látott el. A végleges megállapodásra a megyei pártbizottság székházában került sor, de ezt utána a vádlott nyomban közölte a saját pártalapszervezetével is.

Ezután részletesen szólt a különböző bundával kapcsolatos pénzekről, s ennek kapcsán kijelentette, a kiutalásoknál nem volt tudomása, hogy ezt „bundára" fordítják, nem is tárgyalt senkivel ilyen ügyben.

Ezt követően a harmadrendű vádlott, Császár Ferenc – volt baráti köri titkár – kihallgatására került sor. Azzal kezdte, hogy a vádiratban szereplő cselekmények részese volt, felelősnek, de nem bűnösnek érzi magát. Ezzel kapcsolatosan részletesen elemezte a DMVSC, illetve a megye akkori sportköri és irányítási helyzetét.

– Mindig tiszta sportot akartam – mondotta. – Az a politikai intézményrendszer, amely egy személyre építette az irányítást, ezt lehetetlenné tette. Olyan hatalmi megosztottság jellemezte a megyei vezetést – Sikula Györgyre és Szabó Imrére gondolok –, amely teljesen megosztotta a sportot és a vezetést. Az első titkár teljesen kisajátította a labdarúgás irányítását. A sportirányításra hivatott ügyvezető elnökök, szakosztályvezetők és a sportot támogató gazdasági vezetők is megosztottak voltak a kettős hatalom előtt.

Ezután részletesen elemezte a baráti kör munkáját. Ennek során elmondotta, hogy 11 év alatt mintegy 80 millió folyt be kasszájukba reklámból, szponzori költségekből, tagsági támogatásból és magánszemélyek adományozásából.

Ezután arról a bomlási folyamatról beszélt, amely valójában 1985–86-ban következett be. 1986 elején a csapat helyzetét látva, válságstábot alakítottak, amelynek fő feladatául az NB I-ben való maradást tűzték ki. Ezzel kapcsolatban történtek az úgynevezett bundák. Ez a DMVSC – Bp. Honvéd, valamint a Csepel–Volán mérkőzéseire vonatkozott, de még a Siófok–MTK-VM mérkőzés is szóba került.

A tárgyalást szerdán reggel Császár Ferenc és a többi vádlott szembesítésével folytatják, majd további vádlottak kihallgatására kerül sor.

Labdarúgó NB I.

A Bozsik-stadionban a PMSC

Nagy T. visszakerül a kezdőbe

Az első hétközi tavaszi forduló lesz ma a labdarúgó NB II-ben. Az ok: mához egy hétre rendezik meg a Magyarország–Írország vb-selejtezőt, ezért most a hétvégén nem játszanak mérkőzéseket az első osztályban. A mai párosítás: Honvéd–PMSC, Vác–FTC, Haladás–Rába ETO, Veszprém–ZTE, Dunaújváros–Videoton (mind 14.30), Siófok–Vasas, MTK-VM–Békéscsaba, Ü. Dózsa–Tatabánya (mind 17.00).

*

A Honvéd szombaton úgy nyert Békéscsabán, hogy összesen kétszer rúgott kapura, az egyik lövése gól volt. Mi ez, ha nem szerencse? Ez az, ami nem szegődött a PMSC mellé a Haladás ellen. Talán majd most, Kispesten.

– *Ez az, egyszer már nekünk is lehetne szerencsénk* – nyilatkozta *Márton*, aki mindezt Tatán mondta a telefonba, hétfőtől ugyanis ott készült a PMSC. – *Gondolom, sok munkám lesz, de így lesz vele az egész védelem. Ha Gregort ki tudjuk kapcsolni a játékból, az sokat jelentene. Megpróbálok majd néhányszor hátulról előre törni, persze, csak akkor, ha ez nem jár kockázattal, és ha birom erővel.*

Nem mindegy, hogyan játszik Márton, ugyanis biztosan figyelni fogják *Bicskei Bertalanék*, mert nyílt titok, hogy a szövetségi kapitány középhátvéd-jelöltjei között az ő neve is szerepel.



Márton csak Gregortól tart

Garami József, a pécsiek vezető edzője egy helyen változtat az összeállításon: *Nagy T.* visszakerül a kezdőcsapatba, *Vén* és *Lehota* közül csak az egyik játszik. A PMSC kezdő 11-e: *Bodnár – Kónya, Márton, Braun, Czérna – Megyeri, Turi*, Nagy T., *Bérczy – Lovász*, Lehota vagy Vén.

H. L.

FOKUSZ

A számok tükrében

63. BP. HONVÉD–PMSC TALÁLKOZÓ.

Az eddig lejátszott mérkőzések összesített eredménye a PMSC szemszögéből:
62 8 24 30 48-104 41
Csak Kispesten:
31 2 5 24 24-81 9
Az eddig lejátszott mérkőzések eredményeiből: 1982//83: 1-2, 1983/84: 1-2, 1984/85: 2-2, 1985/86: 0-0, 1986/87: 0-1, 1987/88: 0-3.

A PMSC az utolsó kispesti győzelmét (3-1) 1966. szeptember 11-én a következő összeállításban érte el: Rapp – Hernádi, Móricz, Halasi – Rádi, Konrád – Rónai, Dunai dr., Tűske, Daka, Török. Góllövők: Török (2), Tűske.

A következő játékosok szereztek gólt Kispesten:
3 gólos: Horváth, Dunai dr., Török, 2 gólos: Lovász, 1 gólos: Opova, Szőcs, Rádi, Kamondi, Vári, Csupák, Tüske, Bérczesi, Kiss L., Dárdai P., Kerekes, Dobány, Nagy I.

A két csapat legutóbbi hazai, illetve idegenbeli eredményei: Bp. Honvéd (otthon): Videoton 2-1, Vasas 2-2, Siófok 3-1, Dunaújváros 3-0, Haladás VSE 2-0, ZTE 0-0.
PMSC (idegenben): ZTE 2-2, Rába ETO 0-0, Videoton 0-1, Vasas 2-1, Siófok 1-1, Dunaújváros 1-3.

A két csapat jelenlegi hazai, illetve idegenbeli mérlege.
A Bp. Honvéd jelenlegi hazai mérlege:
8 4 3 – 1 12-5 18
A PMSC jelenlegi idegenbeli mérlege:
8 1 2 2 3 10-13 9

10. KOMLÓ–KESZTHELY TALÁLKOZÓ.

Az eddig lejátszott mérkőzések összesített eredménye a Komló szemszögéből:
9 2 2 4 14-13 7
Csak Komlón:
4 2 – 2 10-7 4
Az eddig lejátszott mérkőzések eredményei: 1980/81: 1-2, 1981/82: 2-2, 1985/86: 4-1, 1986/87: 3-0.

A Komló az utolsó győzelmét 1987. június 3-án a következő összeállításban érte el: Menyhárt – Hammer, Vukmann, Gallai, Miklós – Katona, Dárdai, Zrínyi – Stemler (Hüber), Réfi, Varga. Gólszerzők: Zrínyi (2), Stemler.

Komlón a következő játékosok lőtték gólt a Keszthely csapatának: 3 gólos: Zrínyi, 1 gólos: Radics, Stemler, Róth, Pál, Fekete, Katona, Vigh.

A két csapat legutóbbi hazai, illetve idegenbeli eredményei: Komló (otthon): Csurgó 4-0, Rákóczi FC 0-0, Mohács 0-0, Építők SE 0-0, Dorog 5-2, Sopron 2-2.
Keszthely (idegenben): Csurgó 2-2, Rákóczi FC 2-0, Mohács 1-1, Építők SC 1-0, Dorog 1-3, Sopron 2-0.

A két csapat jelenlegi hazai, illetve idegenbeli mérlege:
A Komló jelenlegi hazai mérlege:
7 3 3 1 – 14-5 16
A Keszthely jelenlegi idegenbeli mérlege:
8 3 2 1 2 9-8 14

8. TAPOLCA–MOHÁCS TALÁLKOZÓ.

Az eddig lejátszott mérkőzések összesített eredménye a Mohács szemszögéből:
7 3 1 3 8-6 8
Csak Tapolcán:
3 – 1 2 1-3 1
Az eddig lejátszott mérkőzések eredményei: 1979/80: 1-1, 1980/81: 0-1, 1981/82: 0-1.
Tapolcán eddig csak Jónás szerzett gólt.

A két csapat legutóbbi hazai, illetve idegenbeli eredményei:
Tapolca (otthon): Építők 0-0, Nagykanizsa 3-3, Dorog 2-0, III. ker. TTVE 2-0, Sopron 3-0, Komló 0-0.
Mohács (idegenben): Nagykanizsa 2-3, III. ker. TTVE 2-1, Komló 0-0, BVSC 0-1, Csurgó 0-2, Rákóczi FC 0-3.

A két csapat jelenlegi hazai, illetve idegenbeli mérlege:
A Tapolca jelenlegi hazai mérlege:
8 3 1 3 1 10-5 12
A Mohács jelenlegi idegenbeli mérlege:
7 1 – 2 4 4-10 5

Lehel Jenőné

Futballbotrány Csehszlovákiában

Csehszlovákia egyik legnagyobb sportbotrányának a bírósági tárgyalása kezdődött meg Prágában. A vádlottak padján a híres NB I-es Bohemians prágai labdarúgócsapat vezetősége és játékosai ülnek, a klub pénzeinek hűtlen kezeléséért, bundázásért, megvesztegetésért, csúszópénzek elfogadásáért és egyéb törvénytelenségekért kell felelniük.

A vádirat 5300 oldalas, a per folyamán 75 tanút hallgat ki a bíróság az összesen 26 gyanúsított ügyében. A vádlottak között van a Bohemians tizenkilenc volt és jelenlegi játékosa is. A fővádlott Jaroslav Tipek, a Bohemians labdarúgó szakosztályának elnöke, Zdenek Svoboda volt főtitkár, Jiri Schiller volt gondnok, valamint Miroslav Bicik, a rendezőszolgálat volt vezetője. A vádirat szerint a Bohemians vezetősége a játékosok külföldi szereplőseikor meg nem engedett eszközökkel 140 ezer nyugatnémet márkát és 100 ezer osztrák schillinget szerzett, a külföldi baráti mérkőzéseken különszerződéseket kötöttek, ezzel további húszezer nyugatnémet márkát kaptak. 650 ezer 762 koronás összeghez jutottak azzal, hogy a hivatalosnál magasabb áron szerveztek turistautakat európai mérkőzésekre. A Bohemians játékosainak átigazolásakor a különböző manipulációkkal 865 ezer koronát nyertek, 104 ezer koronát kaptak az állandó belépők eladásából. Az 1977 és 1987 márciusa között illegálisan szerzett pénzek a fekete alapba vándoroltak. Ezt a pénzalapot felhasználva csábítottak át játékosokat a Bohemiansba a többi klubból, a játékosoknak 1 millió 138 ezer koronát, a sportfunkcionáriusoknak pedig 230 ezer koronát fizettek ki megvesztegetésként. Az 1986–87-es őszi szezonban a Bohemians játékosainak 115 ezer korona rendkívüli prémiumot juttattak a törvénytelenül szerzett pénzekből.

A Bohemians bortánynak bírósági eljárását a hazai és a külföldi sajtó nagy érdeklődéssel kíséri, ítéletet várhatóan március 17-én hoznak.

RÖVIDEN

Labdarúgás. A nemrég megalakult siklósi Foci Klubba jelentkezni Koller Zoltánnál (Siklós, Harkányi u. 8/C, tel.: 80-100) lehet.

Atlétika. Felnőtt fedettpályás OB. Férfi 5 km-es gyaloglás: 2. Kirszt 20.20. Női 1500 m: 3. Csoboth 4.22.8. Női 800 m: 5. Csoboth 2.11.2. Ifi fiú gyalogló OB. 5 km: 1. Kovács Zs. 22.40.3. . . . 4. Orsós M. (mind Komló) 23.35.5. + Alföldi Andrea (Komló) is indul a budapesti fedettpályás vb-n. A 3 km-es női gyaloglásban állt rajthoz.

Kézilabda. A Magyar Hitel Bank támogatásával a hétvégén nemzetközi női torna lesz a szentlőrinci sportcsarnokban. A KIOSZ Kupát a nemzetközi nőnap tiszteletére rendezik, 10 csapat részvételével. Ebből 5 NB II-es, 5 megyebajnokságban szerepel, hozzájuk jön még Pozsony és a jugoszláv Virovitica együttese. Szombaton és vasárnap is 8 órakor kezdődik a torna.

Természetjárás. Március 5-én, vasárnap nyílt túra indul Zobák—Hidasi völgy—Betyár forrás—Pusztabánya—Sóber malom—Hosszúhetény. Program: a Gyopár kulcsosház megtekintése. Távolság: 12 km. Találkozás: 8.45-kor a pécsi buszpályaudvar 11-es kocsiállásánál. Túravezető: Muth Gyula.

Úszás. A Magyar Hitel Bank szponzorálásával úszóverseny lesz március 5-én 9 órától a Nevelési Központ uszodájában.

Mai sportműsor

Labdarúgás. NB I.: Bp. Honvéd–PMSC, Bozsik-stadion, 14.30. (Előtte 12.30-kor tartalékmérkőzés.) VDN Kupa helyosztó: Bóly–Baja, Bóly, 14.30.

B. M.-i Állatforgalmi és Húsipari Vállalat felvesz
— **PÉNZÜGYI OSZTÁLYVEZETŐT**
közgazdaságtudományi egyetemi vagy pénzügyi főiskolai végzettséggel és 4 éves pénzügyi szakmai gyakorlattal,
— **JOGÜGYI ELŐADÓT**
jogtudományi egyetemi végzettséggel (határozott idejű kinevezéssel),
— **GÉPKÖNYVELŐT**
szakközépiskolai vagy középiskolai végzettséggel,
— **TELJESÍTMÉNYELSZÁMOLÓT**
középiskolai végzettséggel,
— **GYORS- ÉS GÉPÍRÓT**
középiskolai végzettséggel és gyors- és gépírói képzettséggel,
— **RAKTÁROST**
középiskolai végzettséggel és középfokú raktárgazdálkodási képesítéssel,
— **húsipari szakmunkásokat,**
— **lakatosokat,**
— **betanított munkásokat, hidegburkolót.**
BEREZÉS: megegyezés szerint. Jelentkezni lehet: Pécs, Bolgár Néphadsereg útja 37. Alkalmazotti munkakörök esetén: a személyzeti osztályvezetőnél. Fizikai munkakörök esetén: a munkaügyi osztályvezetőnél.
PÉCS

Dunántúli Napló

AZ MSZMP BARANYA MEGYEI BIZOTTSÁGÁNAK LAPJA
Főszerkesztő: MITZKI ERVIN. Főszerkesztő-helyettesek: BÁLING JÓZSEF és LOMBOSI JENŐ
Kiadja a Baranya Megyei Lapkiadó Vállalat. Felelős kiadó: BODÓ LÁSZLÓ
Szerkesztőség és kiadóhivatal: Pécs, 7601 Hunyadi út 11. Pf.: 134
Telefon: 15-000. Szerkesztőség telex: 12-421. Kiadó telex: 12-320.
Készült a Pécsi Szikra Nyomdában. Pécs, Engel János u. 8. 7630. Telefon: 32-177. Telex: 12-211. Felelős vezető: FARKAS GÁBOR
Terjeszti a Magyar Posta. Előfizethető: bármelyik hírlapkézbesítő postahivatalnál, a hírlapkézbesítőknél, a Posta hírlapüzleteiben és a hírlapelőfizetési és lapellátási irodánál (HELIR), Budapest XIII., Lehel u. 10/A, 1900, közvetlenül vagy postautalványon, valamint átutalással a HELIR 215-96162 pénzforgalmi jelzőszámra.
Előfizetési díj: egy hónapra 105,– forint, negyedévre 315,– forint, egy évre 1260,– forint.
Indexszám: 25054. ISSN 0133-2007.

Világ proletárjai, egyesüljetek!

Dunántúli Napló

Az MSZMP Baranya Megyei Bizottságának lapja

XLVI. évfolyam, 61. szám
1989. március 2., csütörtök
Ára: 4,30 Ft

MEGYEI LAPTÁR PÉCS FŐ. OLVASÓTERME



Hóval köszöntött be Baranyában a csillagászati tavasz (4. old.)

Németh Miklós a Szovjetunióba utazik

Németh Miklós, az MSZMP Politikai Bizottságának tagja, a kormány elnöke az SZKP KB és a Szovjetunió minisztertanácsa meghívására csütörtökön, március 2-án hivatalos munkalátogatásra a Szovjetunióba utazik.

Tanulmány az új gazdasági modellről

Pozsgay Imrének, az MSZMP Politikai Bizottsága tagjának vezetésével szerdán ülést tartott az MSZMP KB által 1988-ban életre hívott, a társadalom és gazdaságpolitikai albizottsága a gazdaság elmúlt négy évtizedes fejlődését elemző munkabizottság. Célja és feladata, hogy átfogó módon, tudományos igényességgel értékelje múltunkat, jelen helyzetünket, tegyen javaslatokat a megújulás lehetőségeire. (A történelmi albizottság tanulmánya – mint ismeretes – már elkészült és a Társadalmi Szemle különszámában nyilvánosságra került.)

(Folytatás a 2. oldalon)

A Kamara koncepciója a világgazdasági nyitásról

Ülést tartott szerdán a Magyar Gazdasági Kamara ügyvezetősége. A testület a gazdaságirányítási konzultatív bizottságnak a világgazdasági nyitásról, valamint az intézményi reformról kidolgozott anyagát vitatta meg. Az ülésen részt vett Nyers Rezső államminiszter és Beck Tamás kereskedelmi miniszter.

Az ülést követően *Fodor László*, a Magyar Gazdasági Kamara főtitkárhelyettese sajtótájékoztatón számolt be a történtekről. Elmondta, hogy a testü-

(Folytatás a 2. oldalon)

Nyers Rezső fogadta az Európai Parlament küldöttségét

„Úgy véljük, hogy a szociáldemokrácia az európai politikai élet tartós értéke" – jelentette ki szerdán *Nyers Rezső*, az MSZMP Politikai Bizottságának tagja, államminiszter, az Európai Parlament küldöttségével folytatott beszélgetés során. Az Európai Közösségek törvényhozásán belül szerveződött képviselőcsoport Paul Staes belga politikus vezetésével tartózkodik Budapesten. A delegáció tagja Habsburg Ottó is.

Nyers Rezső az Országház vadásztermében tartott találkozón a nyugat-európai vendégek által feltett kérdésekre válaszolva elmondta, hogy az MSZMP eszmeisége két fő összetevőből áll: egyrészt a hagyományos szociáldemokrata értékekből, másrészt a kommunista mozgalom értékállónak bizonyult törekvéseiből. Arról is szólt, hogy az MSZMP csúcsvezetésében nincs reformellenes szárny, de a vezetés gyűrűjében és a párt egészében már kimutatható a reformellenes irányzat. Ezek a fundamentalisták azonban kisebbségben vannak – tette hozzá. A kormányzatban nincs nyílt reformellenzék, de a reform sikerét illető kétkedés időnként fölmerül – állapította meg az államminiszter.

Külpolitikai kérdésekről szólva Nyers Rezső leszögezte: Magyarországnak a Varsói Szerződés keretein belül kell maradnia. A szövetségesekkel való kapcsolatokat azonban most már úgy értelmezzük, hogy a katonai elkötelezettségnek az önálló politikai döntéshozatal fenntartásával együtt kell megvalósulnia.

A szünetet követően *Huszár István*, a Hazafias Népfront Országos Tanácsának főtitkára volt az Európai Parlament küldöttségének beszélgető partnere. Elsősorban a Népfront átalakuló szerepéről volt szó, az új, többpártrendszerű körülmények között.

Az Európai Parlament küldöttsége délután Kovács László külügyminiszter-helyettessel találkozott, aki átfogó tájékoztatást adott a magyar külpolitika új hangsúlyairól, különös tekintettel a nyugat-európai integrációs szervezetekkel való kapcsolatok bővítésére.

A tartalomból:

Az ad hoc bizottság Bős—Nagymarosról (2. oldal)

◆

A Mecseki Szénbányák felajánlása (5. oldal)

◆

Mitől remegnek a házak? (5. oldal)

Miért csökken a vállalkozók száma?

Sajtótájékoztató a Vállalkozók Országos Szövetségében

(Munkatársunk telefonjelentése)

Nem is olyan régen még szabad utat kapott a magánvállalkozás hazánkban, és ezt az utat számukra a politika és a gazdasági kényszer tette járhatóvá. A sorompó hajdani felengedését akkor hivatalosan és olyan indokokkal magyarázták, mint hatékonyság, főmunkaidőn túl megszerezhető jövedelem stb. Nemrég még a nemzeti jövedelem 10 százalékát adták a fényes jövő elé néző kis szervezetek. Számuk azóta egyre apad, míg 1987-ben 600 000-en vállalkoztak fő- vagy mellékállásban, tavaly jó, ha 400 000-en tették ugyanezt, s a két év előtti több mint félszázezer vállalkozóból tavaly már 20

(Folytatás az 5. oldalon)

Vita a Pécs Városi Tanács kulturális költségvetéséről

Országos visszhangot váltottak ki a Pécs Városi Tanács február 9-i ülésén elhangzott, a kulturális költségek csökkentésére vonatkozó javaslatok. Több olvasónk hozzászólásában a DN e témájú cikkeit, valamint a tanácstagok álláspontját bírálja. (3. old.)

A HNF városi bizottságának ülése

Négy tanácselnök-jelölt Pécsett

Jövő héten dönt 92 tanácstag

Furcsa közjátékokkal fűszerezett, több mint kétórás vita után a Hazafias Népfront Pécs Városi Bizottsága úgy döntött: négy jelölt legyen Pécs tanácselnöki posztjára. A tegnapi ülésen, amelyre a városi tanács nagytermében került sor, meghívottként részt vett a lakossági és tanácstagi vélemények alapján legtöbb előzetes szavazatot kapó és jelölést vállaló tanácstag (abcsorrend szerinti felsorolásban), *Brandstätter György*, a megyei tanács művelődési osztályának helyettes vezetője, *dr. Molnár Zoltán*, a városi tanács elnökhelyettese, *dr. Révész Mária*, a JPTE egyetemi adjunktusa. A negyedik potenciális jelölt, *dr. Szücs József*, a megyei tanács pénzügyi osztályának vezetője betegsége miatt nem volt ott az ülésen. (A tanácskozás után telefonon felhívtam dr. Szücs Józsefet, aki elmondta, hogy vasárnap óta egy idegszál becsípődött gerincébe, így három napja fájdalmai vannak, csak feküdni tud.)

A tegnapi ülésen, ahol a városi népfrontbizottság 67 tagjából végül is 42 volt jelen a későbbi szavazásnál, először *Gergely László* városi titkár ismertette azt a folyamatot, ami után végül is a testületnek döntenie kellett.

A lapunkban többször is-mertetett lakossági és tanácstagi „közvéleménykutatás" eredményének előzményeként Gergely László elmondta a városi tanácselnök-választás általa legfontosabbnak tartott alapelveit. Mindenekelőtt, hogy bár a most megválasztandó „polgármester" mandátuma – a közelgő országos tanácstagi választások miatt előreláthatólag alig egy évig tart – mégis választott és ne megbízott tanácselnöke legyen Pécs városának. Arra is törekedtek, hogy minden eddiginél nagyobb nyilvánosság és egészen a választó tanácsülésig a többes jelölésen szereplő emberek legteljesebb egyenlősége jellemezze az előkészítést. (A tanácselnököt március elején, később eldöntendő időpontban Pécs város 92 tanácstagja választja meg. A jogszabály értelmében a népfront fáradságos és korrekt munkája mellett, a helyszínen is lehet javasolni elnökjelöltet a tanácstagok közül. Amennyiben az említett tanácsülésen egyik jelölt sem kapná meg a minősített többséget – a megválasztott tanácstagok felének szavazatát plusz egyet – új tanácsülést kell összehívni... B. L.)

(Folytatás a 2. oldalon)

Elhagyták a börtönt a katonai szolgálatot megtagadó fiatalok

Elhagyta a baracskai börtönt és fogházat szerdán az a 70 fiatalember, aki a katonai szolgálat lelkiismereti és vallási okokból való megtagadása miatt fogházbüntetését töltötte. A szabadulók előtt *Vörös Ferenc*, a börtön és fogház parancsnoka olvasta fel *Kulcsár Kálmán* igazságügyminiszter parancsát, szabadságvesztés büntetésük hat hónapra szóló félbeszakításáról. Az átöltözést, a szabadulással együtt járó formaságok intézését követően a fiatalokat két autóbusszal vitték ki a vasútállomásra.

A büntetés-félbeszakítással szabadult fiatalok a honvédelmi törvény megjelenéséig büntetett előéletűek lesznek, de a törvény hatályba lépését követően mentesülnek majd a szabadságvesztés következményei alól. A büntetés félbeszakításával egyébként többségüknél jelentősen rövidült a szabadságvesztés ideje.

A most szabadult fiatalokat – mint a fogadásukra jött hozzátartozóik elmondták – visszavárják a régi munkahelyükre.

Az ÁBMH május végéig készül el a polgári szolgálatot teljesítőket érintő munkajogi koncepcióval, s azt akkor az Igazságügyi és a Pénzügyminisztérium szabályozásával együtt terjeszti a kormány elé.



Lovász fél térden is tovább vitte a labdát. A pécsi csatár bizonyult a mezőny legjobbjának. A Bp. Honvéd—PMSC mérkőzés tudósítása a 8. oldalon. Fotó: Laufer László

Labdarúgó NB I.

Pontot rabolt a PMSC

Pontot rabolt Kispesten, a Bp. Honvéd otthonában a PMSC. A rendes játékidőben 1-1-re végződött a mérkőzés, a 11-es rúgásokban a Honvéd bizonyult jobbnak. A forduló ismét bővelkedett meglepetésekben. Az eredmények: Vác–FTC 2-1, Haladás–Rába ETO 1-1 (11-esekkel 3-4), Siófok–Vasas 0-1, Ú. Dózsa–Tatabánya 2-0, MTK-VM–Békéscsaba 2-3, Veszprém–ZTE 2-1, Honvéd–PMSC 1-1 (11-esekkel 3-1), Dunaújváros–Videoton 4-2. (Tudósítás a 8. oldalon.)

Tanulmány az új gazdasági modellről

(Folytatás az 1. oldalról)

Az ülésen a gazdaságpolitikai albizottság összefoglaló értékelését *Csáki Csaba*, a KB tagja, a Marx Károly Közgazdaságtudományi Egyetem rektora terjesztette elő. A gazdasági helyzetelemzés egyebek között foglalkozik a magyarországi gazdasági rendszer válságával, a kiútkereséssel; felvázolja a gyorsított iparosításból következő károkat, elemzi a világgazdasági változásokra adott jó és rossz válaszok következményeit, szól a gazdasági és a politikai válság szoros kapcsolatáról, továbbá a szocializmus ideológiai zavarairól. Hogyan lehet kijutni a történelmi zsákutcából? A tanulmány ezzel kapcsolatban új gazdasági modellt vázol fel, amelynek a legfontosabb elemei: a vegyes tulajdonra épülő piacgazdaság, s az ehhez kapcsolódó szociális védőháló, a gazdaság demokratizálása és az új külgazdasági orientáció.

A tanulmány vitájában felszólaltak az albizottság jelenlévő tagjai: *Berecz Frigyes, Dudla József, Köveskuti Lajos*, a Központi Bizottság tagjai, valamint *Radics Katalin*, a Társadalmi Szemle főszerkesztője.

Kritikai megjegyzéseiket, javaslataikat a meghívott szakemberek egészítették ki, köztük *Ábel István, Bod Péter Ákos, Bokros Lajos, Chikán Attila, Dobák Miklós, Draviczky Tamás, Gedeon Péter, Hámori Balázs* és *Szabó Katalin*. A hozzászólók hangsúlyozták, hogy a tanulmány értékes dokumentum, jól szolgálja az MSZMP programnyilatkozatának megalapozását. Aláhúzták azt a véleményüket, hogy a mai nemzedéknek olyan plurális társadalmat, gazdaságot és politikát kell kialakítania, létrehoznia, amely felzárkózik a modern európai fejlődés vonalához.

Az albizottság munkájáról a Központi Bizottságot a március 7-i ülésen tájékoztatják. A tanulmány rövidesen megjelenik a Társadalmi Szemle különszámában.

A Kamara koncepciója a világgazdasági nyitásról

(Folytatás az 1. oldalról.)

let alapvetően egyetértett a gazdaságirányítási konzultatív bizottság elképzeléseivel, ám felhívta a figyelmet, hogy a világgazdasági nyitást az ehhez szükséges feltételek megteremtésével párhuzamosan lehet csak végrehajtani. Fontos – hangsúlyozták az ülésen –, hogy körültekintő és óvatos legyen az előrehaladás. A vállalatoknak számolniuk kell azzal, hogy 1989-ben a szocialista országokba irányuló export 8 százalékkal, a Szovjetunióba irányuló kivitel 10–12 százalékkal, ezen belül is a gépipari termékek exportja 20 százalékkal mérséklődik.

A testület véleménye szerint a gazdasági kibontakozás megteremtéséhez mindenképpen szükség van az adósságterhek megfelelő kezelésére. E téren a jelenleginél korszerűbb formákat kell alkalmazni, elsősorban a külföldi működőtőke bevonásának a felgyorsítása jöhet számításba. Lényeges az is, hogy 1990 után a népgazdaság az export dinamikus felfuttatásával képessé váljon az adósságok kamatainak saját erőből történő törlesztésére.

Ismerve a gazdaság jelentős feladatait és a jelenlegi nem kis nehézségeket, Nyers Rezső szerint jövőre sem lesz lehetőség az életszínvonal emelésére. E téren kis mértékű kedvező változásra csak 1991 után lehet számítani. Az elkövetkező évek legnagyobb dilemmája: meddig tűri el a társadalom a reálbércsökkenést. A gazdasági feltételek a reálbérek fokozatos növeléséhez csak akkor teremthetők meg, ha sikerül felszámolni a legjelentősebb veszteségforrásokat. Mindenképpen szükség van a gazdasági szférában az ideológiai korlátok megszüntetésére, enélkül ugyanis nem érvényesülhetnek a gazdasági racionalitás szempontjai.

Az elkészült koncepciót a kamarai testület elfogadta. Az elképzelésekről tájékoztatják a vállalati vezetőket.

mi újság
AZ ORSZÁGOS TAKARÉKPÉNZTÁRNÁL?
ÚJDONSÁG!
Az 1987-ben kibocsátott TAKARÉKPÉNZTÁRI KÖTVÉNYEKRE az 1989. november 2-től esedékes 12% ADÓMENTES KAMATON FELÜL EGYSZERI 3% ADÓMENTES KAMATPRÉMIUMOT FIZET AZ OTP!
EZENFELÜL KEDVEZMÉNYES TAKARÉKPÉNZTÁRI KÖTVÉNYAKCIÓ!
1989. február 27-től — amíg a készlet tart, de legkésőbb március 25-ig 1%-OS ÁRFOLYAM-KEDVEZMÉNNYEL VÁSÁROLHATÓK TAKARÉKPÉNZTÁRI KÖTVÉNYEK AZ OTP-NÉL.
VÁRJUK ÖNÖKET!
ORSZÁGOS TAKARÉKPÉNZTÁR
Baranya Megyei Igazgatósága
A SOKOLDALÚ BANK

Négy tanácselnök-jelölt Pécsett

(Folytatás az 1. oldalról)

Ettől a ponttól kezdve a tudósító úgy érzi, nem tud eleget tenni a tudósítás alapvető követelményének: nem akarja visszaidézni a népfrontbizottság tanácskozásának pontos részleteit. Teszi ezt azért, mert a négy jelölt közül az egyik (említett betegsége miatt) nem lehetett ott az összejövetelen. Hiába fejtette tehát ki igen jól és részletesen elképzeléseit a jelenlévők kérdéseire három másik potenciális jelölt, szavaikat nem idézhetem.

A három meghívott jelölthöz intézett kérdések után ők eltávoztak a teremből. Ezt követően több vélemény hangzott el egy-egy jelölt mellett vagy ellen. Végül is a városi bizottság jelenlévő tagjai szavaztak arról, hogy a március elején tartandó tanácsülésen hány jelöltet állítanak hivatalosan. Később felmerülő kérdések miatt, és mert egyetértünk azzal, hogy egyenlő esélyt kapjon valamennyi jelölt, pontosan ismertetjük a szavazás eredményét: *Brandstätter György 25 igen, 9 nem, 8 tartózkodás. Dr. Molnár Zoltán 33 igen, 5 nem, 4 tartózkodás. Dr. Révész Mária 24 igen, 4 nem, 14 tartózkodás. Dr. Szücs József 17 igen, 10 nem, 15 tartózkodás.*

A nyílt szavazás végén újabb, az eddigieknél is furcsább, de indokolt vita robbant ki. Volt, aki felvetette, jogos-e ilyenkor a tartózkodás? Mások azt kérdezték: miért nem közölte előre a városi titkár a szavazás eredményének pontos következményeit? Végül is felállt *dr. Farkas Károly*, a bizottság tagja, a tanács végrehajtó bizottságának titkára és közölte, mivelt a népfront városi bizottságának joga a tanácselnökjelöltek állítása, ezért ez az összejövetel jelölőgyűlésnek számít. Ebben az esetben pedig nem a tanácstörvény, hanem a választójogi törvény érvényes. Utóbbi értelmében a jelölőlistára mindenkit fel kell venni, aki megkapta a jelenlévők szavazatának egyharmadát. Ezt a felvetést a jelenlévők kisebb vita után egyhangúlag tudomásul vették. Így a Hazafias Népfront Pécs Városi Bizottsága úgy döntött, hogy a tanácsülésre négy tanácstagot jelölnek: *Brandstätter Györgyöt, dr. Molnár Zoltánt, dr. Révész Máriát és dr. Szücs Józsefet.*

A félreértések elkerülése végett: a tegnapi népfrontülésen történt kisebb-nagyobb furcsaságokról a jelöltek korántsem tehetnek. Még egyszer hangsúlyozandó viszont, hogy Pécs új tanácselnökét – akinek mandátuma legfeljebb egy évig, az újabb választásokig szól, aztán persze újra választható – 92 tanácstag választja meg, várhatóan a jövő héten...

Bozsik László

Az ad hoc bizottság Bős–Nagymarosról

Nem szükséges, hogy a témát az Országgyűlés napirendre tűzze

Az Országgyűlés bős–nagymarosi ad hoc bizottsága *Berdár Béla* elnökletével szerdán összeült. Megvitatta azokat az irányelveket, amelyeket Magyarország és Csehszlovákia határvízi kormánymeghatalmazottai, valamint a Környezetvédelmi és Vízgazdálkodási Minisztérium szakemberei dolgoztak ki a bős–gabcsikovo–nagymarosi vízlépcsőrendszer környezetvédelmével összefüggő magyar–csehszlovák megállapodás előkészítéséhez. Tájékozódott a bizottság a vízlépcsőrendszer hatásterületének szennyvíztisztítási helyzetéről és programjáról.

Az eredeti napirendtől eltérően *Bubla Gyula* (Budapest) és kilenc más országgyűlési képviselő indítványáról is tárgyalt az ad hoc bizottság; ők tízen azt javasolták, hogy az Országgyűlés a soron következő ülésén vizsgálja felül a bős–nagymarosi vízlépcsőrendszerről szóló – az októberi ülésszakon hozott – határozatát. Indítványozták továbbá, hogy az Országgyűlés foglaljon állást a bős–nagymarosi vízierőmű ökológiai és ökonómiai kihatásának – független szakértők bevonásával történő – alapos és az ország lakosságának részletes tájékoztatása mellett folytatandó felülvizsgálatáról, továbbá a nagymarosi erőmű építési munkálatainak felfüggesztéséről. Csaknem három órás vita után a 20 tagú ad hoc bizottság megjelent 12 tagja közül kilencen úgy szavaztak: nincs szükség arra, hogy a bős–nagymarosi vízlépcsőrendszer ügyét márciusban az Országgyűlés napirendjére tűzze. A tavaly októberi állásfoglalás óta sem az ország gazdasági állapotában, sem pedig a beruházás körülményeiben nem történt alapvető változás.

Javaslat készül a menekülttáborok ügyében

A romániai menekültek helyzetéről, illetve az ezzel kapcsolatban tervezett intézkedésekről szóló minisztertanácsi tájékoztató jelentéssel foglalkozott az Országgyűlés külügyi és honvédelmi bizottsága az Országházban szerdán megtartott együttes ülésén. Gál Zoltán belügyminiszter-helyettes tájékoztatta a bizottsági tagokat arról, hogy május 31-ig konkrét javaslat készül a nemekülttáborok ügyében. A legfontosabb feladat, hogy egy helyen történjen a menekültek befogadásához szükséges egyeztetés, és hogy tervszerűbben orientálják a hazánkba érkezőket a letelepedési hely kiválasztásáról. A menekültek 70 százaléka ugyanis Budapesten, illetve az ország keleti felében kíván lakó- és munkahelyet keresni. Június 30-ig a hazai jogi szabályozással is rendezik a genfi menekültügyi konvencióhoz csatlakozásunk e vonatkozásait. Addig átmeneti intézkedésekkel szolgálják a menekültek státusának rendezését. A jelenlegi elképzelések szerint a 6 hónapra szóló ideiglenes engedélyt követően kiállított letelepedési okmány – a világútlevél kivételével – a magyar állampolgárokkal egyező jogokat biztosít. A 300 millió forintos letelepedési alapból – mint mondotta – eddig 74 millió forintot használtak fel.

Az MSZMP és az Új Márciusi Front megbeszélése

A Magyar Szocialista Munkáspárt és az Új Márciusi Front egyetért abban, hogy minél hamarabb létre kell hozni egy olyan tanácskozó fórumot, amely a sokszínűvé váló magyar belpolitikai élet legkülönfélébb politikai-társadalmi szervezeteinek párbeszédét, megegyezését szolgálná. Erre a megállapításra jutottak szerdán az MSZMP és az ÚMF vezető képviselőinek részvételével a Központi Bizottság székházában megtartott találkozón. A találkozón az Új Márciusi Frontnak azokat a javaslatait vitatták meg, amelyeket a közelmúltban tettek a képviseleti demokráciára való átmenet megkönnyítésére.

Fejti György, az MSZMP Központi Bizottságának titkára, az eszmecsere házigazdája arról tájékoztatta az Új Márciusi Front vezetőit, hogy a párt az elkövetkezendő napokban intenzív kétoldalú párbeszédet folytat számos politikai, társadalmi szervezettel.

Az Új Márciusi Front részéről a tárgyalóasztal mellett helyet foglaló Vitányi Iván ügyvezető titkár azt javasolta: hozzanak létre előkészítő bizottságot az ÚMF által szorgalmazott országos nemzeti bizottság megalakításáról. A kompromisszumos megoldásként javasolt előkészítő bizottság feladata lenne az egyelőre még vitatott kérdések tisztázása.

Pályázati felhívás

termelőszövetkezeti elnöki tisztség betöltésére

A „B" kategóriás drávasztárai Dráva Gyöngye Mgtsz vezetősége pályázatot hirdet mezőgazdasági termelőszövetkezeti elnöki tisztség betöltésére.

A megbízatás megválasztás esetén 3 évre szól, mely a vezetőség jelenlegi megbízatásával egybeesik.

A pályázatot a termelőszövetkezet vezetőségéhez kell benyújtani, Drávasztára, Kossuth u. 61. A pályázat benyújtásának határideje 1989. március 24. A pályázat elbírálásának határideje 1989. március 31.

Pályázati feltételek:

büntetlen előélet, legalább főiskolai végzettség, 5 év szakmai gyakorlat.
A pályázatnak tartalmaznia kell a pályázó legfontosabb személyi és foglalkozási adatait, részletes önéletrajzot, a munkakör betöltésének feltételeit igazoló okiratokat, a munkaköri feladatok teljesítésére vonatkozó elképzeléseit.

A termelőszövetkezet 1602 ha összterületen 11,5 átlag szántó AK értékű földön gazdálkodik. Összes taglétszáma 245 fő, ebből aktív tag 112 fő. Termelési értéke 35 millió forint/év. Főbb tevékenységi köre: mezőgazdasági termelés és kiegészítéseként könnyűipari tevékenység. A pályázónak részletesebb tájékoztatást személyes megjelenés esetén a termelőszövetkezet főkönyvelője ad.

Díjazása a módosított 25/1983. (XII. 29.) MÉM számú rendelet szerint történik. Megválasztás esetén szolgálati lakást biztosítunk.

A TERMELŐSZÖVETKEZET VEZETŐSÉGE

VSZ-tanácskozás

Kedden és szerdán Bukarestben a külügyminiszter-helyettesek szintjén ülést tartott a Varsói Szerződés tagállamainak leszerelési különbizottsága. A tanácskozáson a tagállamok képviselői a közeljövőben Bécsben megkezdődő európai hagyományos leszerelési, valamint bizalom- és biztonságerősítési tárgyalásokra történő felkészüléssel kapcsolatos kérdéseket vitattak meg. Szó volt az európai harcászati nukleáris fegyverek kérdéséről is.

Az MSZDP országos tagtoborzó nagygyűlése

Országos tagtoborzó nagygyűlést tartott szerdán a szerveződő Magyarországi Szociáldemokrata Párt Budapesten, a Vörösmarty Művelődési Házban.

A rendezvényen Baranyi E. Tibor, a párt szervező bizottságának tagja ismertette az újraindítás indokait és körülményeit. Utalt az MSZDP százéves hagyományaira, s arra, hogy hazánkban ma is több tízezren hívei a szociáldemokrata gondolatnak.

A nagygyűlésen ismertették az MSZDP elvi nyilatkozatát, amelynek gondolatai mentén már folyik a részletesebb, hamarosan országos vitára bocsátandó pártprogram kidolgozása is. A „Mit akar a Magyarországi Szociáldemokrata Párt" című nyilatkozat leszögezi többek között, hogy a párt tagjainak politikai tevékenysége a jóléti társadalom, a többpártrendszerre épülő parlamenti demokrácia és a jogállam kiépítésére irányul. Szorgalmazzák Magyarország mielőbbi felzárkóztatását az európai fejlődés fő vonalához, az emberi jogok szabad, korlátozás nélküli érvényesítését.

A nemzetközi sajtótájékoztatón, amelyet a nagygyűlést követően rendeztek, dr. Révész András elnök és Baranyai E. Tibor, az ideiglenes elnökség tagja beszámolt arról, hogy a következő hetek és hónapok során az elvi programnyilatkozatot vitára bocsátják, hozzákezdenek a programtervezet részletes kidolgozásához, s azt – ugyancsak egy vitasorozatot követően – az ősszel rendezendő kongresszuson fogadják el végleges pártprogramként.

LAPZÁRTA

Kijárási tilalmat rendeltek el szerda délután Jugoszlávia Koszovo tartományában, ahol hétfő óta gyakorlatilag szükségállapot van érvényben – jelentette a Tanjug jugoszláv hírügynökség. A rendelkezés értelmében a tartomány lakosai este kilenc óra után nem léphetnek az utcára.

●

Szerdán Wavre-ban játszotta harmadik Európa-bajnoki selejtezőjét Magyarország ifjúsági labdarúgóválogatottja (16 évesek) Belgium legjobbjaival. A magyar fiatalok – bár előzetesen még az idegenbeli győzelem lehetőségéről is nyilatkoztak a szakvezetők – hidegzuhanynyal lepték meg saját magukat, kétgólos vereséget szenvedtek:

Belgium–Magyarország 2-0 (0-0)

A csoport állása a Magyarország–Görögország összecsapás előtt (ez lesz az utolsó selejtező):

1. Görögország	3	2 —	1 5-3 4
2. Belgium	4	2 —	2 6-6 4
3. Magyarország	3	1 —	2 2-4 2

A csoportelsőséghez, az EB 16-os döntőjébe jutáshoz három góllal kell legyőzni Görögországot.

Vita a Pécs Városi Tanács kulturális költségvetéséről

A Pécs Városi Tanács február 9-i ülésén megvitatta az 1989. évi költségvetést: a vitában több javaslat elhangzott, amelyek szerint csökkenteni kellene a Pécsi Nemzeti Színház, a Pécsi Nyári Színház és a Pécsi Szimfonikus Zenekar állami támogatását, és az így felszabadult pénzt iskolák fejlesztésére, ill. városrendezési, működtetési feladatra kellene fordítani. A vitáról a Dunántúli Napló tudósításban és kommentárban számolt be. Az esetet felkapta az országos sajtó, lapunkhoz is számos hozzászólás érkezett, amelyek egyfelől a DN cikkeit, másfelől a tanácstagok álláspontját bírálják. Most összeállítást adunk ezekből a levelekből.

Néptribunusnak lenni

Az ókori Róma plebejus tömegei képviselőket (tribunusokat) választottak maguknak, akik a gyűléseken az ő érdekeiket képviselték. A néptribunusok nagy tekintélyre, sőt hatalomra tettek szert...

Pécs város tanácsának ülésein a tanácstagoknak kell betölteniük e funkciót. A történelmi analógiateremtés ma még erőltetettnek tűnik, de a figyelmes szemlélő már látja a kedvező elmozdulás tendenciáit. Az 1989-es költségvetéssel és az elnökválasztással kapcsolatos viták bizonyítják, hogy a tanácstagok egy része már most is rendelkezik azzal a bátorsággal és felkészültséggel, amely a népképviseleti tevékenység elengedhetetlen követelménye.

Életünk megelőző korszakában a demokratizmus felülről jövő, centralista válfajával kerülhettünk közelebbi kapcsolatba, melynek életképtelensége ma már nyilvánvaló. A képviseleti feladatkör a tanácstag számára is csak az egyetértés és a végrehajtás egyirányú utcáját jelentette. Egyebek között tehát a tanácsi fórumok sem voltak az alulról kezdeményező és építkező demokrácia előiskolái.

A megenyhült politikai légkörben mégis *azt látjuk, hogy a tanácstagok spontán módon kezdik gyakorolni kulturális elődeink néptribunusi teendőit.* Nem tudom, volt-e az utóbbi évtizedekben olyan többlépcsős, széles körű, alaposan előkészített és a finisben mégis feszültségekkel teli, éles költségvetési vitája, mint az 1989-es! Ez azt bizonyítja, hogy a tanácstagok már nem érik be az egyetértés puszta kinyilvánításával.

Az örvendetes elmozdulás azonban csak a kezdet. A fejlődés elősegítéséhez összegeznünk kell a tapasztalatokat. A sorban az lehet az első – bár sokféle esettel találkozhatunk –, hogy *a „lakosság–tanácstag–tanács" információs és érdekkifejezési csatorna kétirányú átjárhatósága nincs rendszerszerűen biztosítva.* Mit értünk ezen? A bűvös körbe elvileg bárhol beléphetünk, ezért kezdjük a tanácstagi választásokkal. Kettős jelölés esetén a névsorban elöl állónak nagyobb az esélye a megválasztásra, mivel a választópolgár *nem ismeri* a jelölteket, tehát egyfajta sematikus logikával tesz eleget választói kötelességének. A népfront gondoskodott a jelölőgyűlés megrendezéséről, a megismerésre tehát lehetőség nyílt volna... Megelőző gyakorlat híján a lakosság nem használja ki ezeket a lehetőségeket, hiszen nem szokott hozzá, hogy a fenti csatornákon kifejezésre juttathatja vagy netán érvényesítheti érdekeit.

A költségvetési vita ominózus közjátéka a „színház kontra iskola" szó- és érvpárbaj volt, mely nagy hullámokat vert, többek között a DN hasábjain is. Mi ennek a tanulsága? Váci Mihály után szabadon: Nem elég a jót akarni, a jót j ó l is kell akarni! / S akkor hol van még a t e t t?

A városunk kultúrapártoló hírnevének „tervszerű, tudatos leépítésével" vádolt tanácstagok semmi mást nem akartak, mint az alap- és középfokú oktatás hathatósabb anyagi támogatását. Egy régi keletű beidegződés – a rubrikaszemlélet –, no, meg *az ügyekre való globális rálátásnak a hiánya vezetett oda, hogy javaslatukat a kultúra egy más területének a rovására tették meg.*

Sajnálatos, hogy a színházi költségvetés védelmezői csupán a támadási szándékot olvasták ki a javaslatból. Egyik szószólójuk igyekezett az előterjesztést az „iskola, járda és szennyvízcsatorna" problémakör szintjére degradálni, nem véve észre, hogy ezzel a demagógia határát súrolja. Mert végül is látnunk kell, hogy a színházba az iskolán (!) keresztül vezet az út.

Egy *új típusú globális szemlélet* a részletkérdésekben is eligazítja az embert. Ha majd a néptribunus felülről is át tudja tekinteni a várospolitikát, valamint annak részét, a költségvetést, minden bizonnyal nem a kultúrát – a „maradványelv mostohagyerekét" – fogja önmagával szembeállítani, hanem kritikus szemmel fordul a politika, a költségvetés más rubrikái felé is.

Igaz, más kérdések apropóján, de ezt tették *dr. Révész Mária és dr. Szücs József* tanácstagok, akik – más fórumokon is – a lakásgazdálkodás, városüzemeltetés hatékonyságának problematikáját feszegették. Valóban, csak a nadrágszíj meghúzását jelenti a takarékosság, s ráadásul ott, ahol már amúgy is drámai a helyzet?! *A hatékonyság nélküli „takarékosság" csak lassítja az elszegényedést, de nem szünteti meg.*

Szücs József odáig megy, hogy megoldásként „a tanácsi gazdálkodás vállalkozói szemmel történő átgondolását" javasolja. Nos, ez mindenképpen a hatékonyság felé mutatna, hiszen magába foglalja annak fontos tartalmi jegyét, a fokozott érdekeltségi viszonyokat. Ez az, amelynek a jelenlegi tanácsi gazdálkodás oly nagyon híján van.

Az érdekeltség a tanácstagi munkát is hatékonyabbá fogja tenni. Elsősorban a lakosság érdekeltségét kell növelni, ennek azonban a jobb, hatékonyabb tájékoztatás az előfeltétele. A küszöbönálló tanácstagi beszámolók minden bizonnyal jó szolgálatot tesznek. Lakossági ösztönzéssel és a korábbinál jobb érdekképviselettel növelhető a tanácstagi munka hatásossága is.

A mai néptribunusok tekintélye, hatalma választóik érdekeinek kulturált képviseletében, más érdekekkel történő egyeztetésében, a közérdek kibontakoztatásában gyökerezik. A lehetőségek adottak. A fentiek szükségességének felismerése, a kivitelezés módozatainak kimunkálása gyorsan megtanulható, ha egyre többen látjuk, hogy szoros érdekünk fűződik hozzá.

Dr. Lendvai Endre
tanácstag

Romboljunk-e?

Tizenkilencedik évadomat töltöm Pécs két zenei intézményének, a Pécsi Nemzeti Színház és a Pécsi Szimfonikus Zenekar élén. Életemnek – művészi életemnek – ez a legdöntőbb korszaka, mely harcokkal és sikerekkel, sok-sok örömmel és elkeseredett letörésekkel is járt.

Ám, ami mindig jellemezte: az építkezés, a fokról fokra való emelkedés, a kimutatható, kétséget nem hagyó fejlődés, és ezzel kapcsolatban a konstruktivitás öröme. Egy-egy énekesművész beérése, több énekesgeneráció feltűnése, országos hírre jutása, az operaelőadások sikere, a közönség együttérző öröme. A szimfonikus zenekar előbb hazai, később nemzetközileg egyre növekvő híre, számtalan hangverseny ünnepi légköre zsúfolt teremben, vendégművészek és karmesterek pécsi bemutatása és megismertetése. És az ifjúsági hangversenyek özöne Pécsett és a környező városok, falvak művelődési házaiban, sőt tornatermeiben. Általános iskolások és szakmunkástanulók, középiskolások ezrei, tízezrei hallgattak bennünket és gazdagodtak muzsikánk nyomán.

Mindez az *építkezés* öröme.

Írásomnak természetesen az a sötét és érthetetlen árnyék ad időszerűséget, amely most zenekarunkra és színházi életünkre borul, és ami rombolni készül egy szellemi épületet, pánikhangulatot keltve művészeink között.

Egy értékes zenekar, egy jellegzetes arculatú színház úgy tartozik egy város életéhez, létéhez, mint a beépített kövek, házak, műemlékek, templomok és iskolák. Ezért számomra érthetetlen, felfoghatatlan az, hogy egyáltalán felvetődhet ilyen intézmények létének, fontosságának megkérdőjelezése.

Ennek a felépített szellemi vagyonnak a kezelése azok számára, akik döntenek, óriási felelősség. Ha egyszer elpusztult, újrafelépítése lehetetlen.

Breitner Tamás
városi zeneigazgató, aki pécsi működése alatt lett Liszt- és Janus Pannonius-díjas és a Népköztársaság Érdemes Művésze

Nem szabad elvonni

Pécsi polgárnak sok mindenért jó érzés lenni, ám mégis úgy gondolom, elsősorban a csodálatos természeti környezetére és arra lehetünk büszkék, hogy városunk az egyetemes magyar kultúra egyik jelentős csomópontja.

Pécsi lakosként mindezek fogyasztója, élvezőjeként is aggodalommal tölt el a város 1989. február 9-i tanácsülésén elhangzott javaslat, és az azt követő vita. Az is rossz érzés, hogy erről a témáról városunkban vitatkozni kell!

Tiszteletben tartva a takarékosság jegyében elhangzott érvek őszinteségét, a tanácstagi felelősségérzetet, mégis úgy gondolom, hogy a kultúra területéről még a mai helyzetben sem szabad elvonni, mert az nehezen belátható következményekkel járhatna városunk kulturális életére.

Olyan színvonalú zenekart, mint a mai pécsi szimfonikusok csak évek kemény munkájával lehet létrehozni, összeérlelni, itthon és külföldön elismertséget visszaérdemelni. Ez más művészeti, kulturális területre is igaz.

Kiss Sándor
pécsi lakos

Aggodalommal

A Magyar Népművelők Egyesületének Baranya megyei területi szervezete februári közgyűlésén aggodalmának adott hangot a Pécs M. Város Tanácsa legutóbbi ülésén kialakult költségvetési vitával kapcsolatban. Tagtársaink hozzászólásaikban méltánytalannak érezték azt a magatartást és hangnemet, amely kétségbe vonta az évtizedek óta jelentős regionális és nemzetközi vonzást is gyakorló művelődési intézményeink társadalmi hasznosságát. Szűklátókörűnek tartották azokat a vélekedéseket, melyek a demokrácia ürügyén tagadni próbálják a műveltség szerepét a progresszióban, a kibontakozásban és társadalmi haladásban. Sajnálatosnak tartják, hogy a kultúra „szelektív" fejlesztésével a tanács tagjai jelentős pénzeszközöket vélnek megtakarítani, holott művelődéstörténeti tény, hogy ahogy a műveltség, úgy annak intézményei sem szabadalhatók fel önkényesen.

Egyesületünk tagsága elvárja, hogy a választott képviselők Pécs város kulturális múltjának, örökségének és a magyar társadalmi megújulás jelen követelményeinek megfelelően tárgyalják e nagyfontosságú, jövőnket megalapozó terület kérdéseit és ügyeit.

Stenczer Béla
titkár,
dr. Újvári Jenő
elnök

Az akadémiai törvény koncepciótervezete

A Magyar Tudományos Akadémia tudományos osztályai ezekben a napokban vitatják meg az akadémiai törvény koncepciótervezetét, amelyet az MTA elnöksége által megbízott bizottság készített elő. A véleményeket, javaslatokat figyelembe véve fogalmazzák meg a koncepció szövegét, s ezt terjesztik majd az elnökség, azután a közgyűlés elé.

A bizottság azt javasolja, hogy a törvényben rögzítsék: az Akadémia önkormányzattal rendelkező köztestület. A testületi jelleg arra utal, hogy az Akadémia tudós társaság, a nemzet kiemelkedő tudósait, kutatóit tömöríti. Az önkormányzatiság a belső ügyek szabad, külső befolyástól mentes intézésére ad lehetőség, kizárja, hogy az Akadémia tevékenységét a törvényességi felügyeleten kívül ellenőrizni lehessen. Az Akadémia önkormányzati jellegének alapvető feltétele, hogy saját vagyona legyen. Az Akadémia állami támogatása ezután is szükséges – hangoztatták a szakemberek.

Meghallgatása nélkül tudományra vonatkozó döntést a kormány ne hozhasson. Az Akadémia az egész magyar tudományos élet testületi önkormányzata, vagyis nemcsak néhány száz akadémikus, néhány ezer alkalmazott kutató számára teszi lehetővé a részvételt a testületi munkában, a kutatások irányának meghatározásában, az országos hatáskörű problémák megvitatásában, hanem a belföldön és a külföldön élő magyar tudósoknak és kutatóknak is. Szükséges lenne vizsgálni: a tudományos kutatásokban résztvevő műhelyek, a középiskolai tanárok miként lehetnek részesei az önkormányzati mechanizmusnak, hogyan lehetne bevonni a külföldön élő, magyar származású tudósokat a hazai tudományos életbe. Talán elégséges lenne annak kimondása, a Magyar Tudományos Akadémia számít a közreműködésükre.

Kamarabalettről, társulatépítésről



Részlet a Carmina Burana c. balettből Fotó: Proksza László

Beszélgetés Eck Imrével, a Pécsi Balett művészeti vezetőjével

Valahol azt olvastam a napokban, hogy egy színházi mű (színdarab, táncmű, filmdráma stb.) előadásakor annyi művet (gondolatot, alkotói üzenetet, mondandót) fogadhat be a közönség, ahányan ülnek a nézőtéren. Ha ez így túl sarkított is, sok benne az igazság. Különösen az elvont, az általánosítható igazságokra törekvő modern és avantgard színpadi formákra és műfajokra nézve. Fokozottan áll minden *Eck Imre* kamarabalettjeire. Gondolatai többrétegűek, ambivalensek, azaz többféleképp értelmezhetjük őket.

Ilyesmikről beszélgettünk a napokban, abból kiindulva, hogy utóbbi alkotói periódusában következetesen minden évben alkot valamit e kis műfajokban.

Nekem úgy tűnt, témában, motívumokban olykor ezek visszatérnek a nagyobb lélegzetű balettművekben is. Vajon hasonlatos ez az alkotói folyamat a képzőművész tanulmányaihoz, vázlataihoz?

– Semmiesetre sem – válaszolta. – Egy miniatúra soha nem lehet vázlata egy freskónak. A nagybalettek a társadalom nagy összefüggéseit, a nagy csoportok küzdelmeit, konfliktusait kifejező gondolatok, érzések hordozói. A kamarabalett, a miniatúra az emberek belső helyzetét, szubjektív reakcióit tükröző forma, amiben az izgat, hogyan reagál az egyén legbensőbb érzéseivel a világ dolgaira, az emberi kapcsolatok bonyolult helyzeteire a táncművészet formanyelvén. Természetesen nem a „sztori" direkt történéseivel, hanem a táncművészet absztraháló képességével, a jelek, jelképek és jelrendszerek összefüggéseiben. Mindazzal, amit semmi más művészeti formában vagy műfajjal nem lehet kifejezni, csak a tánc eszközeivel.

Eck Imre immár csaknem négy évtizedes életművében igen jelentős helyet foglalnak el a kamarabalettek. Lehet vagy száz, amit eddig alkotott. Visszatérő témája – leggyakrabban ez foglalkoztatja –, a férfi és nő kapcsolatának minden elképzelhető árnyalata. Erről szól, hogy csak néhány legismertebbet említsek, a *Pókháló* (1962), a *„Kamarabalettek"* (1972), a *„Morfondirozások"* (1976), a Pécsi Nyári Színház évadaiban az *Énekek éneke* (1979), a *Lót lányai*, a nyolcvanas évek elején a *Hegedűduók*, a *Danaidák* vagy az utóbbi években a *Szerelem*, a négyszereplős *Lear király* (Bp., 1987) s nem kevésbé nemrég a Művészetek Házában bemutatott Maros Rudolf-emlékműsor (*Eufónia I–II–III.*) s legutóbb a *Nimfácska* c. kamarabalett. Mint ebből is érezhető, élete fontos részei ezek a darabok.

– Igen, voltaképp a kezdetektől. S ebben a vonulatban a témák, főképp a férfi–nő kapcsolat témái különböző életkoromban vissza-visszatérnek, más megfogalmazásban. Hiszen azt, ami a *Nimfácskában* lejátszódik, voltaképp elmondtam közel 30 éve a *Pókhálóban*. (Két nő elpusztítja az imádott férfit...) Három évtizedes távlatból ugyanennek az aspektusai sokkal bonyolultabbak; ma ugyanezt másképp teszik meg... Tehát a kibontása is a kamaratáncdrámában árnyaltabb és bonyolultabb kell legyen...

– Egyre több alkalommal tapasztaljuk, hogy a pécsi Művészeti Szakközépiskola tánctagozatos növendékei lehetőséget, szerepet kapnak Eck Imre kamaraműveiben. Volt, aki nemrég országos sikert aratott a *Mandarin*ban (*Szücs Ágnes*). Ő is, néhány társuk is már elszerződtek Pécsről. Másokat a Pécsi Balettban láthattunk vagy láthatunk. Része ez is az együttes társulatépítésének, az ismét közeledő generációváltásnak?

– Erre állandóan készülünk, a „művészetis" fiatalokkal is. A teljes, szükséges frissítés azonban a nagyszínház háttere nélkül nem lehetséges... Az együttes felújítása elodázhatatlan, azonban szólistákat kamaraszínpadra nem tudunk szerződtetni: nem jönnek. Jók a magyar táncosok, sokan Nyugatra szerződnek... Ide nem. Még legalább két évig, amíg a nagyszínház el nem készül. Vezető táncosok szerződtetését erre a szakaszra szeretnénk időzíteni. Addig pedig tudatosan a saját képzésű, nevelésű fiatal táncosokra kell építenünk a meglévő társulat frissítését, bővítését –, válaszolta Eck Imre.

*

A Pécsi Nemzeti Színházban március 3-án, pénteken este tartják *A szerelem sivataga* című balett-est bemutatóját: koreográfus Eck Imre. A címadó balett az East együttes zenéjére készült, a második darab Orff: *Carmina Burana*-ja. Végül színre kerül Bartók Béla *A csodálatos mandarin* című balettje.

W. E.

HÍREK

MÁRCIUS **2.,** CSÜTÖRTÖK

Szeretettel köszöntjük névnapjuk alkalmából LUJZA nevű kedves olvasóinkat

A Nap kél 6.24 — nyugszik 17.30 órakor
A Hold kél 3.13 — nyugszik 10.41 órakor

Olvasószolgálat

Hírek, tudósítások, események közölhetők 14—16 óráig a 15-000 telefonszámon

Hírszerkesztő: CSUTI JÁNOS

Ma délelőtt 9—12 óráig panaszügyekben fogad, telefonon hívható a 10-046-os telefonszámon HETÉNYI JÁNOSNÉ

Szerkesztőségi hírügyeletes 16—19 óráig a 10-053-as telefonszámon: NAGY ISTVÁN

— **Önálló helyiséget,** egyebek között próbatermet alakítanak ki Babarcon, a helyi német nemzetiségi tánccsoportnak a művelődési házban, amelynek a rekonstrukciója megkezdődött.

— **Egy hétre lezár** a pécsi antikvárium márc. 5-től leltározás miatt. A bolt épp egy éve került a mostani helyére, a Jókai térre. Az átlagos havi forgalom jelentősen nőtt.

Holnapi számunk tartalmából:

Milyen legyen az új akadémiai törvénytervezet?

A roppant sokrétű, újszerű ajánlásokat is tartalmazó javaslat megbeszélésére, vitájára érkezik a Pécsi Akadémiai Bizottság székházába ma Berend T. Iván.

✲

Unják a Sky sportprogramjait

Válogathatnak-e az égi csatornákból?

✲

Pécsi szemtanú az északi sí-vb-n

Időjárás

Várható időjárás az ország területén csütörtök estig: Gyakran változik a felhőzet, éjszakától főként délen várható elszórtan kisebb eső. A többfelé erős északnyugati szél éjszakára csak átmenetileg mérséklődik. Hajnalban északkeleten –1, délnyugaton plusz 3 fok körül, csütörtökön kora délután 7, 12 fok között lesz a hőmérséklet.

— **Kinevezés.** Pozsgay Imre államminiszter Vajda György volt művelődési miniszterhelyettest kinevezte a Magyar Televízió első elnökhelyettesévé.

1848. március 2.

Március 2-án Széchenyi a vegyes követi értekezleten javasolta, hogy az országgyűlés tegyen hűségnyilatkozatot és tárgyalások céljából királyi biztos kirendelését kérje. Kossuth ugyanakkor az ellenzéki értekezlet javaslatát – a felelős kormány létrehozására – a követek elé tárta, amit azok el is fogadtak.

(Magyar történelmi kronológia, 290. old.)

— **A Csirkefej sikere.** A Pécsi Harmadik Színház továbbra is nagy sikerrel játssza a Csirkefej című drámát. Legutóbb Vácott és Komlón mutatták be.

04-05-07

Gyalogost ütött el teherautójával Miski György pécsi lakos. Szerdán reggel Pécsett a Rákóczi út és a Jókai utca kereszteződésében, a kijelölt átkelőhelyen, zöld jelzés mellett történt a baleset, amelynek során Ábrahám Istvánné 72 éves pécsi lakos nyolc napon túl gyógyuló sérülést szenvedett.







Hóval köszöntött be március 1-jén a csillagászati tavasz Baranya megyében, a Mecseken és a Zselicben. Hajnali egytől sűrűn hullt a hó és reggelre hólepel borította a Pécs feletti Misinát, Tubest, Árpádtetőt, Vasas nagy részét. Az átlag 5–10 centis, összefüggő hóréteg 9–10 óráig megmaradt, ezenkívül Komlón, Gödrén, Mozsgón, Dombóváron is. Az említett helyeken még kora délelőtt is 0–plusz 5 fok között alakult a hőmérséklet, míg Pécs belvárosában 8–10 fokot mutattak a hőmérők, Harkányban pedig 15–16 fokot. Hazánkban csak nálunk hullt a hó. A Pécsi Közúti Igazgatóság és a városgondnokság hét só- és homokszóró járművet küldött ki az utakra, elsősorban a 66-os útra, a mázaszászvári útra, a szigetvár–kaposvári útra. A hidegfront nagy magasságban érkezett erős nyugati széllel. A meteorológusok szerint márciusban még várható hó.

Cs. J.

Fotó: Szundy György

— **Magnetoterápiás** készülékkel gazdagodott Komlón, a Berek utcai rendelő. Az újdonságot szerdán adták át. Segítségével rokkantakat is kezelnek. A HNF dávidföldi bizottsága 10 000 forinttal segített a vásárlásban.

— **Ma is tart** a hőtávvezeték-felújítás Pécsett, a Kodály Zoltán utcában, a leánykollégium előtt — ezért csak félszélességben járható egy 20—30 méteres útszakasz. Kérik, a járművezetők óvatosan vezessenek.

Esküvő

ORSOS JULIANNA
és
KERBOLT ZOLTÁN

szeretettel értesítjük kedves ismerőseinket, barátainkat, hogy 1989. március 4-én 17 órakor házasságot kötünk a pécsi központi házasságkötő teremben (Váradi A. u. 11.)

HOHL ERIKA
és
JAKOBIK LÁSZLÓ

szeretettel értesítjük kedves barátainkat, ismerőseinket, hogy március 4-én 17 órakor házasságot kötünk a komlói városi tanács nagytermében.

— **Kilátó** a Sós-hegyen. Pécsett, a kistubesi Sós-hegyen csaknem húsz méter magas kilátót alakítottak ki a Pécsi Erdőfelügyelőség anyagi támogatásával. Innen rálátni Orfűre és környékére is. A létesítmény kezelője a pécsi tanács.

— **Két új ügyfélszolgálati irodát** alakít ki a Hungária Baranya megyében. Így Pécsett, a Szabadság utcában, a volt halbisztróban. A mohácsi fiók is új helyre költözik.

Gyorslista

Nyereményjegyzék az 1989. február 28-án megtartott február havi lottó tárgynyereménysorsolásról, melyen az 5. heti szelvények vettek részt. A nyereményjegyzékben az alábbi rövidítéseket használtuk:

A Vásárlási utalvány (3000 forint)
B Dacia 1310 TLX típ. személygépkocsira szóló utalvány
C Dacia 1310 TX típ. személygépkocsira szóló utalvány
D SABA T 7010 típ. színes tv
E Commodore 64 típ. személyi számítógép, printerrel, adatbeolvasóval, joystick-kal és játékkazettákkal
F Trabant Lim. Special típ. személygépkocsira szóló utalvány
G Schneider színes tv plusz video
H NEC DX–10006 típ. videomagnó
I Lasonic TRC 935 rádiómagnó
J Lasonic LK–40 rádiómagnó
K Elin mikrohullámú sütő
L Varia-utalvány (75 000 forint)
M Hang-fény utalvány (50 000 forint)
N Otthon lakberendezési utalvány (50 000 forint)
O ITT IC 3538 típ. színes tv
P Fischer FVH—P—1/DK típ. videomagnó
Q Szerencseutalvány (40 000 forint)
R Iparcikkutalvány (25 000 forint)
S Zenesarok-utalvány (20 000 forint)
T Sanyo M 9704 rádiómagnó
U Vásárlási utalvány (7000 forint)
V Vásárlási utalvány (6000 forint)
W Vásárlási utalvány (5000 forint)

A nyertes szelvényeket 1989. március 25-ig kell a totó-lottó kirendeltségek, az OTP-fiókok, vagy a posta útján a Sportfogadási és Lottóigazgatóság címére (1875 Budapest V., Münnich Ferenc u. 15.) eljuttatni. A hivatalos tárgynyereményjegyzék március 6-tól megtekinthető az OTP-fiókokban, totó-lottó kirendeltségekben és a posta-hivatalokban.

2 493 651	V	2 560 669	M	2 613 326	W	2 665 983	W	2 967 564	Q	79 243 622	U
2 498 438	W	2 570 243	Q	2 618 113	S	2 670 770	S	2 981 925	U	79 262 770	W
2 503 225	V	2 575 030	R	2 622 900	I	2 675 557	W	2 986 712	U	79 267 557	W
2 508 012	M	2 579 817	V	2 627 687	M	2 680 844	T	79 009 059	U	79 277 131	W
2 517 586	W	2 584 604	W	2 632 474	U	2 685 131	N	79 013 846	W	79 329 788	R
2 536 734	W	2 594 178	R	2 637 261	V	2 694 705	W	79 018 633	W	79 334 575	V
2 541 521	V	2 598 965	W	2 642 048	W	2 699 492	V	79 023 420	W	79 339 362	U
2 551 095	V	2 603 752	V	2 646 835	P	2 713 853	R	79 028 207	U	79 353 723	U
2 555 882	U	2 608 539	W	2 651 622	W	2 723 427	U	79 032 994	W	79 358 510	M
						2 728 214	M	79 042 568	W	79 363 297	V
						2 733 001	W	79 047 355	W	79 368 084	S
						2 737 788	V	79 061 716	U	79 372 871	U
						2 742 575	W	79 066 503	V	79 396 806	V
						2 747 362	W	79 071 290	V	79 411 167	V
						2 752 149	W	79 076 077	S	79 415 954	V
						2 780 871	T	79 080 864	V	79 420 741	W
						2 785 658	V	79 085 651	V	79 425 528	S
						2 790 445	M	79 090 438	W	79 430 315	U
						2 795 232	S	79 095 225	P	79 435 102	U
						2 800 019	S	79 104 799	T	79 439 889	V
						2 804 806	W	79 109 586	U	79 449 463	V
						2 814 380	U	79 123 947	U	79 454 250	V
						2 819 167	N	79 133 521	M	79 459 037	V
						2 823 954	T	79 143 095	V	79 463 824	S
						2 828 741	W	79 147 882	V	79 468 611	T
						2 833 528	V	79 152 669	W	79 473 398	U
						2 862 250	W	79 162 243	V	79 478 185	W
						2 867 037	W	79 167 030	W	79 487 759	W
						2 871 824	V	79 171 817	W	79 492 546	U
						2 876 611	C	79 176 604	W	79 497 333	V
						2 881 398	N	79 186 178	U	79 502 120	V
						2 895 759	V	79 195 752	W	79 506 907	U
						2 900 546	V	79 205 326	S	79 516 481	M
						2 905 333	V	79 210 113	S	79 521 268	W
						2 910 120	V	79 214 900	V	79 526 055	W
						2 914 907	V	79 219 687	V	79 530 842	W
						2 919 694	V	79 224 474	W	79 535 629	W
						2 938 842	V	79 229 261	W	79 540 416	V
						2 953 203	O	79 234 048	T	79 545 203	W
						2 957 990	W	79 238 835	O	79 549 990	U
						2 962 777	U				

KÖZÉLET

Pécsett, a 39-es Dandár Úti Általános Iskolában tartotta ülését a városi úttörőelnökség. Megvitatták a januári „úttörőházi beszélgetések" tapasztalatait.

Sziveri Kálmán 1923—1989

Február 28-án éjszaka elhunyt Sziveri Kálmán, a mágocsi termelőszövetkezet nyugdíjas elnöke, aki a négy évtizede sikeresen gazdálkodó Béke Mgtsz alapító tagja, 1950-től 1986-ig pedig elnöke volt. Sziveri Kálmán Baranya országgyűlési képviselője is volt, az MSZMP KB póttagja, a TOT és a TOT elnökségének tagja, 1967-től mostanáig a Mezőgazdasági Termelőszövetkezetek Baranya Megyei Szövetségének elnökségi tagja volt, több cikluson keresztül pedig a Baranya Megyei Pártbizottság tagjaként képviselte a mágocsi párttagságot. Több kormány- és miniszteri kitüntetés tulajdonosaként súlyos betegen 1986-ban ment nyugdíjba.

✲

Mély megrendüléssel tudatjuk, hogy Sziveri Kálmán, a Szocialista Munka Hőse, a mágocsi Béke Mgtsz nyugalmazott elnöke, a TOT, a TESZOV tagja hosszú, súlyos betegség következtében elhunyt.

Halálával nagy veszteség érte a Baranya megyei termelőszövetkezeti mozgalmat. Temetése március 4-én 14 órakor lesz a mágocsi temetőben.

Emlékét a szövetkezeti mozgalom kegyelettel megőrzi, a termelőszövetkezet saját halottjának tekinti.

A TOT, a TESZOV elnöksége, a mágocsi Béke Mgtsz párt- és gazdasági vezetése

Halálozás

Szomorú szívvel tudatjuk, hogy szeretett édesanyánk, anyósunk, nagymamánk és dédikénk,

ÖZV. KISS ISTVÁNNÉ
Radó Erzsébet

életének 84. évében, február 26-án elhunyt. Szeretett halottunkat március 3-án 16 órakor kísérjük utolsó útjára a hosszúhetényi temetőben. A gyászoló család.

◆

— **Megjelent a „Diák"** legújabb száma, melyben az érdeklődők olvashatnak többek között az „Igazlátó" napról, a sulikban történt „jogtiprásokról", s egy exkluzív interjút Szalma Lászlóval.

☎ 15-000

Pécsett, Uszógpusztán, a lovasiskola közelében az utóbbi napokban egy kóbor fekete tacskókeveréket figyelnek meg az arra járók, a munkába igyekvő emberek. A kutya minden ok nélkül támad, habzik a szája, vagy épp fetreng a földön. Biztosra vehető, hogy veszett. Jó lenne, ha az illetékes szervek intézkednének, amíg nem történik baleset.

Olvasóink érdeklődtek, hogy mi történt a TIT telefonszámaival. Megváltoztak. Így a Janus P. utcában a TIT Baranya Megyei Szervezetének új száma: 10-924. A régiek közül csak a 10-808 él. A nyelviskola is új számot kapott, a 10-807-et. De itt is hívható egy régi, a 24-782-es szám.

Egészségügyi szolgálat

KÓRHÁZI FELVÉTELES ÜGYELETEK

Mindennapos felvételi ügyeletek gyermek beteg részére, Pécs város: POTE Gyermekklinika, Szigetvár város és járás, a pécsi és a volt sellyei járás: Megyei Gyermekkórház. Gyermeksebészeti, kórházi felvételt igénylő gyermekfülészeti betegek, égett és forrázott gyermekek részére páratlan napokon: POTE Gyermekklinika, páros napokon: Megyei Gyermekkórház Pécs és a megye egész területéről.

Felnőtt belgyógyászat Pécs város lakossága részére, sebészet, baleseti sebészet: I. sz. Sebészeti Klinika. Égési sérülések: Honvéd Kórház. Koponya- és agysérülések: Idegsebészet. Pécs város és a csatolt községek ideg- és elmebetegei részére: POTE Ideg- és Elmeklinika. Szemészeti betegek ügyeleti ellátása 17.00 órától: POTE Szemészeti Klinika. Felnőtt fül-orr-gégészet: POTE Fül-Orr-Gégeklinika.

ÉJSZAKAI KÖRZETI ORVOSI ÜGYELET

Pécs város felnőtt lakossága részére egy helyen, a Lánc utcai rendelőintézet földszinti ügyeleti helyiségeiben minden este 7 órától másnap reggel 7 óráig. Telefon: 14-347.

Fogászati ügyelet minden este 7 órától másnap reggel 7 óráig a Lánc utcai rendelőintézet földszinti ügyeleti helyiségeiben — gyermekek részére is. Telefon: 14-347.

Gyermeklakosság részére egy helyen, a Gyermekklinikán, Pécs, József A. u. 7. (bejárat a Bajnok u. felől) este 7 órától másnap reggel 7 óráig. Telefon: 10-938.

ÉJSZAKAI UGYELETES GYÓGYSZERTÁRAK

Pécs, Kossuth L. u. 81. 10/8. sz. gyógyszertár; Pécs Bajcsy-Zs. u. 23. 10/14. sz. gyógyszertár.

✲

SOS-ÉLET telefonszolgálat díjmentesen hívható a 12-390-es számon este 7 órától másnap reggel 7 óráig.

✲

Drog-telefonszolgálat: a pécsi drogközpont telefonügyelete a 32-600-as számon hívható szerdán és csütörtökön 15–18 óráig. A telefonszolgálat tanácsot ad minden kábítószerfogyasztással kapcsolatos problémára.

✲

Nyugdíjas telefonszolgálat szombat, vasárnap kivételével naponta 17—19 óráig hívható a 41-907-es telefonszámon.

✲

Ifjúsági telefonszolgálat. Telefon: 23-642. A fiatalok problémáira a telefonnál ügyelő fiatalok próbálnak választ adni. A hívásokat 4-től 7 óráig várják.

Információk

Közérdekű

Áramszünet lesz március 3-án 7–15 óráig Patacs egész területén, valamint a környező dűlőkben.

Áramszünet lesz március 2-án 7–12 óráig Pécsett a Görbe-dűlő, Hattyú u., Törpe utcában és az Asztalos J. u. északi oldalán a Bálicsi úttól a Nagyszkókói útig.

Áramszünet lesz március 6-án Komlón a Móricz Zs., Mikszáth K., Ságvári E. utcák, Petőfi tér, Pécsi u. 36–40. és 35–45-ig, Sallai u. 2–26. és 1–13-ig, valamint a Fürst S. u. 1–11. és 2–14. házszámok által határolt területeken.

Rendezvények

A Pécsi Pius Janus Pannonius Gimnázium baráti társasága ma 16 órakor klubdélutánt tart a Liászklubban (Pécs, Déryné u. 9.).

Ma 17 órakor a pécsi IH-ban megnyílik a Művészeti Szakközépiskola kerámia szakos diákjainak a bemutatója. Megnyitót mond Tasnádyné Rónaky Edit.

Ma 18 órakor fővárosi művészek részvételével kabaréestet szerveznek Pécsett, a Húsipari Klubban (Zetkin K.—János u. sarok). Utána táncos rendezvény következik. Az érdeklődőket már 16 órától várják.

3-án 16 órakor Pécsett, a Bartók Klubban a Magyar Irodalomtörténeti Társaság felolvasó ülést tart. Elnököl Bécsy Tamás. Téma egyebek között a XVI—XVII. századi költészetünk, halál és feltámadás Juhász Gyula írójában, Németh Andor szürrealizmusa, Örkény István egyperces novellái.

Közlemények

A pécsi Nevelési Központ sportkombinátjában a hét végén versenyek lesznek, ezért szombaton 8—13, vasárnap pedig 8—10 óráig zárva tart az uszoda.

Sajkás Péter nyugdíjas kertészmérnök és társai Pécsett, a Névtelen utcában gombatermelő társaságot alapítanak, hogy együttműködjenek a Pécsi Á. G.-val. A vállalkozók elérhetők a Petőfi utca 70-ben, telefon: 21-547.

A mohácsi Dr. Marek József Mezőgazdasági Technikum és Szakközépiskola Commodore 64-es gépre kezdő és haladó Basic tanfolyamot indít. Várják a jelentkezéseket a 10-525-ös mohácsi telefonszámon!

A pécsi 41-907-es nyugdíjas telefonszolgálat péntekenként 17—19 óráig kertészeti és jogi ügyekben felvilágosítást nyújt.

BARANYAKER
fixPont VEVŐSZOLGÁLAT
Új szolgáltatás csak Pécsett!
Nálunk vásárolt televízióját, videóját kívánságára 100 Ft-os térítés mellett 24 órán belül üzembe helyezzük.
Igényét a 33-300-as telefonszámon vagy személyesen bejelentheti vevőszolgálati irodánkban (Pécs, Kossuth L. u. 40.).
Éljen a lehetőséggel, hiszen
Önnek is üzlet a mi üzletünk!



Az adományozásról szóló okmányt Csethe András adta át dr. Kárpáti Júliának
Fotó: Proksza László

A Mecseki Szénbányák felajánlása

Egy és negyed millió az örmény földrengéskárosultaknak

A Mecseki Szénbányák Vállalat kollektívája közel egy és egynegyed millió forintot adományozott az örményországi földrengéskárosultak megsegítésére. A nemes felajánlást tartalmazó és bizonyító díszes okmányt *Csethe András*, a vállalat vezérigazgatója tegnap dél előtt nyújtotta át *dr. Kárpáti Júliának*, a Magyar Vöröskereszt Baranya megyei vezetősége titkárának, a megyei vezetőség hivatali helyiségében. A bányászok körében eddig is szép hagyományai voltak a különböző humanitárius hozzájárulásoknak. A mecseki szénbányászokat ezúttal sem kellett agitálni, a szokásos évi két kommunista műszak mellett egy harmadikat is vállaltak január 7-én. E nap munkabéréből, valamint az önkéntes pénzadományokból tevődött össze a felajánlott összeg, amelyhez létszámát és hozzáállását tekintve Komló Bányaüzem járult hozzá legnagyobb mértékben. A vállalat részéről felajánlott összeg nagyságát jól tükrözi, hogy a magyarországi adományok teljes egésze 50 millió forintra rúg.

K. E.

Miért csökken a vállalkozók száma?

Sajtótájékoztató a Vállalkozók Országos Szövetségében

(Folytatás az 1. oldalról)

ezren abbahagyták. A többségük nem önszántából szakított e tevékenységgel, hanem a nem kellően átgondolt intézkedések és szabályozók hatására.

Az intézményes érdekvédelem céljával alakult meg tavaly a Vállalkozók Országos Szövetsége (VOSZ).

A VOSZ tegnapi budapesti sajtótájékoztatóján *Simsa Péter*, (a leköszönő) elnök és *Palotás János* társelnök értékelte az elmúlt évi tevékenységüket és harangozta be a március 4-én megrendezendő közgyűlésüket. Az 1988. február 20-i megalakulásával a VOSZ a vállalkozók érdekeinek határozottabb megfogalmazását, az érdekütköztetéseket és azok nyilvánosságra hozatalát ígérte, és e kérdésekben közvetve vagy közvetlenül jelentős változásokat is elért. Ilyen érdemként könyvelheti el a VOSZ a mindenképp hátrányos megkülönböztetést jelentő különadó megszüntetését. A kezdeményezésükre a nyereségadó törvényben is biztosított a nem jogi személyiségű társaságoknál a kilépő tagok egyértelmű jogosultsága a társaság teljes vagyonából. Abban is szerepet játszottak, hogy az ÁFA törvénymódosításánál sikerült fenntartani a beruházások forgalmi adójának 100 százalékos levonhatóságát a kisszövetkezeteknél, a szakcsoportoknál, az egyéni vállalkozóknál és a kizárólag magánszemélyekből álló társaságoknál.

Ugyanakkor egy sor fontos kérdésben nem sikerült előbbre lépni. A szigorítások, kötöttségek és a vállalkozói kedvet lohasztó egyéb intézkedések miatt nem érhették el a magánkezdeményezésű vállalkozások az ország gazdaságában kívánatos arányt. De hatékonyságrontó tényező az is, hogy a VOSZ a hivatalos érdekképviseletekkel sem tudta sok alapvető kérdésben megtalálni a mindenki számára előnyös közös hangot – az ellentétes véleményekről nem is beszélve.

Az oly annyira várt társasági törvény is csak félkarú óriás az átalakulási törvény nélkül, az meg egyre csak késik. Így aztán a kisszövetkezetek és a szakcsoportok is egyelőre hiába reménykednek, hogy más gazdasági formává átalakulva rendelkezhessenek a saját vagyonukkal. Elhangzott a VOSZ sajtótájékoztatóján, hogy csak közmegegyezéssel lehet valamilyen kivezető utat találni a ma épp egyáltalán nem kedvező helyzetből, az is, hogy vállalkozásbaráttá kell tenni a társadalmat. A mai helyzetben viszont a politikai viták elszívják az erőt a társadalmi kérdések elől.

Murányi László

Kiáltvány a magyar értelmiséghez

Új elnök a TIT-ben

Összevonták a pécsi és a baranyai elnökséget

Összevont ülést tartott tegnap délután a TIT Baranya megyei és pécsi elnöksége Pécsett, a nyelviskolában. *Márk Bertalan* ügyvezető elnök előterjesztette azt a javaslatot, hogy az erők jobb kihasználása és a hatékonyabb szervezés érdekében vonják össze a megyei és a pécsi elnökséget. Az egyhangú jóváhagyás után a jelölő bizottság a tavaly elhunyt *Grastyán Endre* után *dr. Herczegh Gézát* javasolta a Tudományos Ismeretterjesztő Társulat pécs-baranyai elnökségének elnökévé. Herczegh Géza professzor a Janus Pannonius Tudományegyetem tanszékvezető egyetemi tanára, a nemzetközi jog kiváló kutatója és oktatója, a Pécsi Akadémiai Bizottság alelnöke. A javaslat és a támogató hozzászólások szerint minden bizonnyal tekintélyes képviselője lesz a TIT-be tömörült értelmiségieknek, szervezője az ismeretterjesztő munkának.

Dr. Herczegh Géza megköszönte a bizalmat. Az elnökség alelnökökké választotta *dr. Kett Károly* egyetemi tanárt (Baranya Megyei Kórház-rendelőintézet sebészeti osztály, POTE sebészeti tanszék), *Müller Lászlót*, a Pollack Mihály Műszaki Főiskola matematika-számítástechnikai intézetének igazgatóját és *dr. Tóth Józsefet*, az RKK igazgatóhelyettesét.

Ezután *Ádám György* akadémikus, a TIT országos elnöke elmondta: március 22-én Budapesten „Kiművelt emberfőkért" címmel országos konferenciát rendeznek Budapesten, a Tudományos Akadémián. Megtudtuk azt is, hogy az országos elnökség „Kiáltvány a magyar értelmiséghez" címmel dokumentumot fogadott el, amely rövidesen nyilvánosságra kerül, és felöleli a magyar tudományos, szellemi élet számos időszerű problémáját, a tehetségfejlesztéstől az értelmiségi identitáskeresésen át a szakmai át- és továbbképzésig. Elmondta azt is Ádám György professzor, hogy a TIT nincs anyagi válságban: önfenntartó és takarékos gazdálkodással jó programok indításával továbbra is el tudja látni feladatát.

G. T.

Részközgyűlés előtt

Mérlegen a Kesztyű- és Bőrdíszműipari Szövetkezet öt éve



Készülnek a kesztyűk a Pécsi Kesztyű- és Bőrdíszműipari Szövetkezet varrodájában
Fotó: Kóródi Gábor

A pécsi Kesztyű- és Bőrdíszműipari Szövetkezet mohácsi egységében ma, a pécsi központban holnap rendeznek részközgyűlést. Ezek időszerűségét az adja, hogy lejárt a vezető testületek megbízása, az új vezetőség megválasztása előtt a tagság előtt kell számot adni az elmúlt öt év során végzett munkáról.

Az elmúlt öt év viszonylagos stabilizációt hozott a szövetkezet életében. Mondhatni ezt annak ellenére, hogy az iparág országosan változatlanul nehéz helyzetben van, s a szövetkezet is létszámgondokkal küszködik. Szerencsésnek bizonyult az a döntés, hogy az 1984. évi nehéz gazdasági időszakot követően – a továbbiakban nem vállaltak tőkésexportot, a szövetkezet profilja a külföldi bérmunka irányában mozdult el jelentősen. A váltás eredménye nem maradt el. 1985-ben a 41 millióval már csaknem megötszörözték az előző évi nyereséget, és ha nem is hasonló ütemben, de a következő évek is sikeres működést hoztak. A rekordot a 68 millió forintot meghaladó nyereséggel az 1987-es esztendő hozta. Az elmúlt év a változó szabályzók, a bérbruttósítás, a jövedelemadó, áfa bevezetésének következtében szerényebb eredményt hozott, de a 36 millió 200 ezer forintos nyereséggel még mindig nem kell szégyenkezniük. Az öt év eredményes munkája megduplázta a szövetkezet vagyonát, ezen a téren a fejlődés elsősorban szociális beruházások formájában jelentkezett. A gépesítés a műszaki színvonal szintentartását célozta meg a hagyományoknak megfelelően, újszerű viszont, hogy a szövetkezet anyagi biztonsága érdekében mintegy 60 millió forintot részvényekbe fektettek. Sikeresen emelték a szövetkezeti dolgozók bérszínvonalát. Erről azonban nyilatkozzanak a legilletékesebbek.

Dobi Győzőné művezető immár 20 éve a szövetkezet dolgozója.

– Itt a kesztyűs varrodában a kollektíva jelentős része törzsgárdatag. Ami a fizetést illeti, e tekintetben valóban pozitív változást hozott az elmúlt időszak.

Pintér Gabriella a bőrdíszműrészlegből a szövetkezet fiatalabb dolgozói közé tartozik.

– Négy éve dolgozom itt, de már előtte három évet szakmunkástanulóként töltöttem el a szövetkezetben. Mint KISZ-titkárnak, kötelességem is ismerni a korosztályom helyzetét. Ami a bért illeti, valóban javult a helyzet az elmúlt időszakban. De mivel normában dolgozunk, rajtunk is múlik, hogy mennyi pénzt keresünk.

A jövőben a szövetkezet profilja nem változik jelentősen. A termelés dandárját továbbra is a tőkés bérmunka adja. A jó színvonalú kesztyűre kialakult vevőkörünk van. A cipőfelsőrész-készítésre vonatkozó nyugatnémet lizingszerződés idén lejár, ezt valószínűleg meghosszabbítják. A Nyugatra irányuló termelés mellett itt már néhány esetben a hazai piacra gyártott termékekkel is jelentkeznének.

A jövő feladatait *Stettner Jenő*, a szövetkezet elnöke a következőképpen vázolta:

– Elsődleges célunk a talponmaradás. Ennek módja továbbra is az eddig sikeres tőkés bérmunka folytatása lehet. A felhalmozott vagyonból enyhíteni szeretnénk a létszámcsökkenésből és az állami támogatás megszűnéséből fakadó terheket, a fennmaradó részt pedig a gazdaságos termelésbe való befektetéssel szeretnénk kamatoztatni.

Kaszás E.

Megindult a magyar–szovjet kishatármenti személyforgalom

Szerdán megindult a kishatármenti személyforgalom Magyarország Szabolcs-Szatmár megyei, illetve a Szovjetunió kárpátontúli területe között. A Beregsurány—Luzsánka (Asztély) új határállomáson tartották a megnyitóünnepséget.

A záhony–csop (Csap)-i határátkelő mellett négy új határállomást nyitottak meg szerdán: Lónya—Zvonkoroje (Harangláb), Barabás—Koszinó (Kaszony), Beregsurány—Luzsánka (Asztély) és Tiszabecs—Vilok (Tiszaújlak) között.

A kishatármenti személyforgalomban Szabolcs-Szatmár megye és a kárpátontúli terület beregszászi, nagyszőllősi, munkácsi és ungvári járásának állandó lakói vehetnek részt.

Mitől remegnek a házak?

Kilátástalan a pécsi Szigeti út felújítása

Tény, hogy a pécsi Szigeti úton rezegnek, néhol repednek a családi házak. Tavaly az itt lakók érdekében sebességkorlátozással igyekeztek csökkenteni a károsodást, viszont a közlekedők – nagy forgalmú útról lévén szó – érdeke azt diktálta, szüntessék meg ezt az intézkedést.

Az itt lakók a szennyvízcsatorna építésével és a roszszul helyreállított nyomvonallal magyarázzák a repedéseket. A tanács januári ülésén döntött arról, hogy alakuljon bizottság, vizsgálja meg, mi okozza a rezgéseket, és a károkért ki vonható felelősségre. Azóta volt néhány mérés, helyszíni bejárás, tárgyalás. A bizottságnak a tanács márciusi ülésén kell számot adnia.

Csakhogy egy komplett mérés igen drága, százezer forintban számolható, amire a Városgondnokságnak nincs pénze, a továbblépés érdekében mégis megelőlegezi a költségeket. Azt kell kideríteni, kizárólagosan a kivitelezőkre lehet-e a károkat hárítani, vagy az amúgy is rossz állapotú úttest okozza a rezgéseket, illetve a helyreállított nyomvonal és a meglévő burkolat közötti szintkülönbség.

Azt már ma állítják a Városgondnokság szakemberei, hogy nem lehet egyértelműen a szennyvízcsatorna kivitelezőire hárítani a felelősséget a károkért. Azt a tudósító teszi hozzá, ami a helyreállítás finanszírozását illeti, ez lenne a „legjobb", mert amennyiben a beruházó városi tanács a felelős, szinte kilátástalannak látszik a megoldás.

A tények viszont másra utalnak. Akárhogyan is latolgatunk, a városi tanács gondja lesz a károsodások megszüntetése, az út felújítása.

Annak a testületnek kell a helyreállítás kérdésében dönteni, amelyik februárban a költségvetés megszavazásakor azt a változatot fogadta el, amelyből hiányzik a Szigeti út felújítása, illetve a csapadékelvezetés megoldása. Pedig ezt ésszerű lenne az útjavítás előtt megépíteni. Egyértelmű, ma a költségvetési terv szerint egyikre sincs pénz. Kérdés, lehet-e, és honnan átcsoportosítani?

A Városgondnokságnak, mint az utak karbantartójának csak a következmények foltozgatására van lehetősége, vagyis a Szigeti úton a kátyúkat megszüntetni. Ezzel viszont nem tud jelentős mértékben javítani a lakók és a közlekedők által egyre kevésbé tűrt helyzeten.

G. M.

A szerkesztőség postájából

„Visszaéltek a nevemmel"

Válasz Mitzki Ervin főszerkesztőnek

Mitzki Ervin sértődött és egyben engem sértő írására nem kívánok hosszan válaszolni. Csupán közlöm a dolog szempontjából legjelentősebb tényt, miszerint nem járultam hozzá – sőt ellenkezőleg – a Sajtótérkép '88 megjelentetéséhez. A szóban forgó összeállítás a Lucidum Intervallum 1988. évi 5. számában jelent meg, az utolsó oldalon. Ez is jelezte a jelentőségét, azt, hogy ez jórészt vicc, ami egy alig 300 példányszámú, belső terjesztésű diáklapban megengedhető. Nem is volt más hatása, ezt a környezet értette, és ahogy érzékeltem, egyet is értett. A Reform részéről B. I. keresett meg telefonon, és kérte, fűzzek hozzá magyarázatot, szeretnék közölni. Abban maradtunk, hogy ezen gondolkodom, és majd eldöntöm. Azaz nem adtam hozzájárulásomat a közléshez. Pár nappal később pedig – amikor a demokratikus hírmagazin más inkorrektségeire fény derült – már egyáltalán semmit sem publikáltam volna a Reformban. Nem kerestem őket, és ez egyértelműen arra utaló magatartás, hogy nem kívánom a közlést. Magát a térképet sem tőlem kapták meg.

Nos, a dolog lényege ez – *visszaéltek nevemmel* és egy ötletemmel.

A továbbiakban csak Mitzki Ervin lényeges pontatlanságára és nem megengedhető belemagyarázására hívnám fel a figyelmet. Többszöri olvasásra sem tudtam kideríteni, hol esem én abba a tévedésbe, hogy a Dunántúli Napló a megyei pártbizottság tulajdonában van. Ezt B. I. állítja. Ennek ellenére Mitzki Ervin kétszer is ezen lovagol, sőt – ilyen tájékozatlanul – ezzel kapcsolatban némi kioktatást is megenged magának. Távol áll tőlem, hogy a Dunántúli Napló MSZMP-hez fűződő szellemi hovatartozásáért mocskolódjak – ezt visszautasítom.

(dr. nélkül) Bozsó Béla

Körültekintő intézkedést vár a vásárló

Kínos helyzetbe kerültem február 18-án, szombaton reggel a pécsi Szupermarket Áruházban.

Az áruház vezetője a raktárba invitált, mert egyik munkatársnője úgy tájékoztatta, hogy két csomag 25 dekás kávét térítés nélkül eltulajdonítottam.

A raktárban győződött meg arról, hogy tévesen tájékoztatták, majd szíves elnézésemet kérte, kérésemre február hó 21-én írásban ezt megismételte és biztosított arról, hogy a jövőben hasonló kellemetlenség nem ér vásárlásaim során.

Ezzel részemről ezt az igen kellemetlen incidenst lezártnak tekintem, de lenne egy szerény javaslatom.

A boltvezető álláspontját, hogy a társadalmi tulajdont védi, elismerem. Főleg most, hogy az áruházi lopások így elszaporodtak, de a leleplezésnek egy kulturáltabb és biztosabb módját alkalmazzák. Így elkerülhető lesz az ártatlan vásárlók meghurcolása.

Forray Géza
Pécs, Dr. Dombay J. u. 2/A

◆

A beteg beoszthatja az idejét

A február 21-i számban *Sasvári Erzsébet* „A beteg oszsza be az idejét" címszó alatt megjelent, közérdekűnek tűnő bejelentésre a következő választ adom:

Az Egyesített Egészségügyi Intézmények fogászati szakrendelése több mint 240 000 ember ellátását kell hogy kielégítse, így nem áll módunkban minden lakos igényét ugyanabban az időpontban biztosítani, főleg akkor nem, ha ő egy bizonyos fogorvos személyéhez ragaszkodik. A jelentkezés időpontjában választott orvosa délutános volt, a kartonozó ezért kérte, hogy 12.45 órára fáradjon vissza. A megadott időpontban nem jelentkezett, a kartonozó pedig a többi jelentkezőt folyamatosan előjegyezte. 15 órakor – a telefonálás időpontjában – már a kért orvosnál nem volt szabad idő. Minthogy a rendelési idő 19 óráig tart, későbbi időpontban a fogorvos ellátta volna.

Dr. Szilasi Anna
igazgató főorvos

◆

Szerkesztői üzenet

Kovács Péter pécsi olvasónkat kérjük, írja meg címét, hogy levelére válaszolni tudjunk.



Pécs határában, a Kanizsai Dorottya úton közlekedőket szeméthalmok fogadják. Láthatóan módszeresen szállítják ide a hulladékot, törmeléket, pedig nem itt a helye.

Miért nincs kedvezmény Harkányban?

Megértéssel olvastam a DN-ben *Lischka György* nyugdíjas kérdést is megfogalmazó cikkét, melyben a fürdőnkön elmaradó nyugdíjas kedvezményeket kifogásolja. Néhány dolog tisztázása végett szükségesnek érzem a választ.

Fürdőnket minden igényjogosult magyar állampolgár a társadalombiztosítás terhére díjtalanul igénybe veheti. Tehát az illetékes szakorvos által kiírt fürdőutalvánnyal nemcsak medencefürdőink, de gyógyszolgáltatásunk is igénybe vehetők ilyen úton.

Tapasztalatunk az, hogy többségében a nyugdíjasok azok, akik sajnos rá is szorulnak erre, és inkább gyógyulni, mint szórakozni járnak fürdőnkbe. Emellett a szakorvosi vizsgálat jól is jön, miután a fürdőkúrának ellenjavallatai is vannak. Szeretném továbbá megjegyezni, hogy a községünkben működő nyugdíjas klubnak is jelentős kedvezményt adunk.

Tisztelt levélíró bizonyára korábban járt az ország fürdőiben és tapasztalatát az árakról így szerezte.

Nyilván azok a gazdasági számítások a Tisztelt levélírót nem érdeklik, amivel az áremelést indokolhatnám. Szeretném ha a nyugdíjasok is elfogadnák, hogy az így befolyt többlet forintokat valamennyi fürdőző vendég érdekében, fürdőnk fejlesztésére fordítjuk.

Fórizs Sándor
üzemvezető

Közvilágítás Baksán

Pordányi Sándorné baksai lakos panaszos levelére az alábbiakat közlöm:

Baksa és társközségeinek közvilágítási korszerűsítését a DÉDÁSZ folyamatosan végezte, a munkák már befejeződtek.

A korszerűsítést megelőzően a DÉDÁSZ vezetőivel megállapodtunk abban, hogy a mennyiségi és minőségi követelményeket betartva, a DÉDÁSZ a megfelelő mennyiségű és elhelyezésű lámpatestet fogja kihelyezni. A munkák során, de a panaszbejelentést követően is a helyszíni ellenőrzés során meggyőződtünk, hogy Baksa község közvilágítása jó. A Zrínyi utcában, ahol a panaszos lakik, a közvilágítás megfelelő. Arra tanácsunk nem vállalkozhat, hogy minden oszlopon közvilágítási lámpatestet szereltet.

A panaszosnak valóban volt szóbeli bejelentése és kérése a tanácshoz, hogy a házuk előtt levő oszlopra lámpatestet helyeztessünk ki. Tanácsunk a DÉDÁSZ szakemberekkel ezt szóban közölte is, de egyben kértük a szakmai véleményüket is arra vonatkozóan, hogy milyen anyagi vonzattal jár a munka elvégzése.

A legutóbbi tanácsülés az 1989. évi költségvetés tárgyalásakor azzal foglalkozott, hogy a tanács jelenlegi gazdasági helyzetére való tekintettel, az évi félmillió forint közvilágítási díj csökkentése miatt, év közben korlátozni kívánja a közvilágítás mennyiségét, tehát közvilágítási lámpák kiiktatására kerül sor. Újak kihelyezésére nincs lehetőség, mivel egy-egy lámpatest kihelyezése is nagy költséggel jár.

Lukács László
tanácselnök,
Baksa

◆

Aranylakodalom Hirden

Schmidt Péter és Schmidt Péterné, született Tillmann Erzsébet 1939. február 13-án Feked községben házasságot kötöttek. Ennek a sok nehézséggel teli 50 évnek az emlékére, évfordulójára a fekedi Tillmann család, a székesfehérvári Schüller család, valamint a Schmidt család Hirden, a Tömörkény u. 9. sz. alatt február 11-én bensőséges ünnepet ültek. Az egész napos ünnepségen igen változatos élménybeszámolók hangzottak el. Ilyen igaz, mélyreható és szeretetteljes ünnepségben eddigi életemben még nem volt részem.

Schüller Attila,
Pécs-Hird,
Tömörkény u. 9.

Orvosi ellátás Orfűn?

Lapunk február 10-i számában megjelent az orfűi orvosi rendelő építésével foglalkozó cikkhez *dr. Ruzsa Csaba* megyei főorvos a következő kiegészítést fűzte:

Ma Magyarországon 2400–2500 főre jut egy körzeti orvos. Az abaligeti körzeti orvos az orfűi 565 lakossal együtt 1428 állandó lakost lát el, ami jóval alatta van az országos átlagnak. Munkaereje kihasználtsága a nyári többletterhekkel egyenlítődik ki. Az esetenként 10 ezernél is több üdülővendég ellátásában őt segíti egy külön orfűi illetékességű körzeti ápolónő, aki az orvosi segítség megérkezéséig és eltávozása után is szaksegítséget nyújt.

Évek óta, Pécsről történő kirendeléssel, májustól szeptemberig biztosítjuk a folyamatos üzemű üdülői ügyeletet, mely épületi lehetőségek tekintetében igen hiányos helyzetben működik egy faházban váróhelyiség és betegek WC-je nélkül. Ez a szolgálat az ellátásban nemcsak vizsgálatot, kezelést és gyógyszerfelírást nyújt, hanem a sürgősségtől függően a betegeket gyógyszerrel is ellátja.

Minden évben júniustól augusztus végéig a „Sporttáborban" is van orvos, aki a hozzá fordulóknak sürgősségi ellátást nyújt. Alkalmilag Orfűn is működnek ifjúsági táborok, melyekben többnyire ugyancsak biztosítva van gyermekszakorvosi szolgálat.

Fentieken kívül a strandokon elsősegélynyújtóként orvostanhallgatók–szigorló orvosok működnek. Úgy véljük, hogy az orvoshoz férés mind a szezonban, mind azon kívül az átlagot meghaladó lehetőségű. Kizárólag a működési feltételek (rendelő, váró-, kiszolgáló helyiségek, telefon stb.) szorulnának javításra.

Az önálló orfűi orvosi státus az orvos munkaidejének az év nagyobb részében való nem kellő kitöltöttsége miatt ma még megengedhetetlen. Ráadásul, ha ez létesülne, mindezek vonatkoznának az abaligeti orvosra is.

MAI MŰSOR

SZÍNHÁZ

Nemzeti Szinház: A szerelem sivataga (este 7 óra). Előbemutató.

FILM

Petőfi: „X" program (f4, f6, f8). **Kossuth:** Ismeretlen ismerős (10, 12), Micimackó (2, 4), King Kong (6, 8). **Park:** „X" program (n5, n7, n9). Műsorinformáció a 086-os telefonszámon. **Komló:** Fehér feketében (4, 6, 8). **Komló, kamara:** Szállodai szoba (5). **Mohács:** Testek csábítása (6, 8). **Szigetvár:** Matador (6), Fő az egészség! (8). **Siklós:** Madonnák háborúja (7). **Dunaszekcső:** Merénylet a Teknősbéka-tónál (7). **Pécsvárad:** Hegylakó (7). **Sellye:** A kockázat ára (7). **Szentlőrinc:** Hupikék törpikék és Törpicur (7). **Villány:** Az utolsó csillagharcos (5, 7).

RÁDIÓ

KOSSUTH RÁDIÓ

8.30: Dalok Ray Charles Friendship c. lemezéről. 8.58: Ruttkai Éva és Huszti Péter énekel. 9.30: A külpolitikai rovat műsora. 10.05: Óriások vállán. Harvey: A szív mozgásáról. 10.35: Operettfinálék. 11.10: Angol rézfúvós muzsika. 11.32: A csatlós. Rádiójáték. 13.00: Klasszikusok délidőben. 14.10: A Nyugat története. 14.25: Verbunkosok, katonadalok. 15.00: Szóról szóra – zenés irodalmi magazin. 16.20: Neked szól. 17.00: Agrárműhelyek – a mezőgazdasági kiadó. 17.30: Slágerfilmek – filmslágerek. 19.23: Hurokban, avagy szülész munka nélkül. 20.08: Klasszikus operettekből. 20.30: A baloldali eszerek lázadása. 21.00: Köszöntjük a 75 éves Behár Györgyöt. 22.00: Hírvilág. 22.30: Régi énekesek műsoraiból. 23.00: Zenekari muzsika.

PETŐFI RÁDIÓ

8.05: Zenés játékokból. 8.20: A Szabó család. 9.05: Napközben. 12.10: Fúvóspolkák. 12.30: A népművészet mesterei. 13.05: Nosztalgiahullám. 14.00: Lelátó – sportmagazin. 15.10: Operaslágerek. 15.45: Törvénykönyv. 16.00: Eugen Cicero hangversenye a Pesti Vigadóban. 17.05: A hanglemezbolt könnyűzenei újdonságaiból. 17.30: Gordiusz – magazin töprengőknek, korhatár nélkül. 18.30: Slágerlista. 19.05: Régi nóta, híres nóta. 20.05: A Poptarisznya dalaiból. 21.05: Az emberevő. Rádiójáték. 22.13: Az Electric Light Orchestra lemezeiből. 22.35: Népdalkörök pódiuma. 23.15: Böngészde a zenei antikváriumban.

BARTÓK RÁDIÓ

9.08: Szimfonikus zene. 9.50: Nagy mesterek kamarazenéjéből. 11.25: Zenetörténeti értéktár. 12.34: Operarészletek. 13.05: Nevek ürügyén – Radnóti. 14.05: Énekeljünk együtt. 14.50: Pophullám. 15.57: Holland Fesztivál – 1988. 17.00: Nyitnikék. 17.30: Operarészletek. 18.30: Az MR román nyelvű nemzetiségi műsora. 19.05: Állampolgár leszek. Kisebbségben. 19.35: Kapcsoljuk a Zeneakadémia nagytermét. A Liszt Ferenc Kamarazenekar hangversenye. Közben kb. 20.20: Egy pálya vonzásában . . . Kb. 20.40: A hangversenyközvetítés folytatása. Kb. 21.40: Hangszerszólók. 22.22: Napjaink zenéje.

PÉCSI RÁDIÓ

5.55: Hajnaltól reggelig Dél-Dunántúlon. Dél-dunántúli krónika – Lapszemle – Útinform – A tegnap krónikája. 7.00: Jó reggelt! – Lapszemle – Időjárás – Ügyeletek jelentik – Útinform – Dél-dunántúli krónika – Sporthírek – Programajánlat. 8.00: Műsorzárás. 18.30: Szerbhorvát nemzetiségi műsor. 19.00: Magyar nyelvű hírek. 19.05: Német nemzetiségi műsor. 19.35: Műsorzárás.

TELEVÍZIÓ

TV 1.

9.08: Műsorismertetés. 9.10: Képújság. 9.15: Tévétorna nyugdíjasoknak. 9.20: A manu nemzeti park. NSZK ismeretterjesztő rövidfilm (ism.). 10.05: Szia, Mami! 10.35: Mozgató. Tévétorna mozgáskorlátozottaknak. 10.45: Képújság. 16.43: Műsorismertetés. 16.45: Hírek. 16.50: Pannon Krónika. 17.00: Hírek szerbhorvát nyelven. 17.05: Hármas csatorna. 17.50: Négy nap tévéműsora. 18.00: Műsorajánlat. 18.05: Az élő bolygó. Filmsorozat a Földről. XII/4. rész. 19.00: Reklám. 19.05: Műsorajánlat. 19.15: Lottósorsolás. 19.20: Reklám. 19.25: Közlemények. Műsorajánlat. 19.30: Híradó. 20.00: Reklám. 20.05: Jaguár. Szovjet film. 21.30: Reklám. 21.35: Hazai Tükör. 22.55: Híradó 3.

TV 2.

17.00: Képújság. 17.15: Tv 2. Benne: Riportok – Időjárás – Tévétorna – Zene – Reklám. 17.45: Bumm!!! Telefonos társasjáték. 18.00: Telesport. 18.25: Tv 2. 18.30: Gyerekeknek! 18.53: Tv 2. 19.00: Az édenkert szögletében. Angol tévéfilm. 20.45: Tv 2. Benne: Reklám – Adókulcs. 21.00: Híradó 2. 21.20: Tv 2. 21.30: Hiéna a kisvárosban. Amerikai film. (Felnőtt nézőknek!) 23.04: Tv 2. Napzárta.

JUGOSZLÁV TELEVÍZIÓ

8.10: Műsorismertetés. 8.15: Hírek. 8.20: Tv-naptár. 8.30: Sorozat gyermekeknek. 9.00: Iskolai program. 10.30: Hírek. 10.35: Iskolatelevízió. 12.30: Hírek. 12.35: Műsorismertetés. 12.40: Elmulasztották – Nézzék! 15.15: Éjszakai program – ism. 16.30: Magyar nyelvű tv-híradó. 17.15: Tv-napló. 17.35: Gyermekműsor. 18.05: Számok és betűk – vetélkedő. 18.25: Monsore asszony – filmsorozat. 19.10: Raizfilm. 19.15: Időjárás. 19.30: Tv-napló – A mai sport. 20.00: Politikai magazin. 21.00: Szórakoztató műsor. 22.10: Tv-napló. 22.30: Éjszakai program. 0.30: Hírek.

MÁSODIK MŰSOR

17.40: Műsorismertetés. 17.45: Tv-napló 17.55: Hírek. 18.00: Dalmáciai regionális program. 18.45: A nap műsora. 19.30: Tv-napló. 20.00: Kupaavóztesek Európa Kupája. Kosárlabda: Jugoplastika–Barcelona. 21.30: Hírek. 21.40: Szórakoztató program. 22.25: Művészeti est. 23.55: Időjárás.

HARMADIK MŰSOR

17.30: Zágrábi program. 19.29: A program vége.

SKY CHANNEL

7.00: DJ Kat show. Gyermekműsor rajzfilmekkel. 7.05: Dennis. Vígjátéksorozat. 9.30: Skippy. Kalandfilmsorozat. 10.00: The Lucy show. Vígjátéksorozat. 10.30: Brit slágerlista. 12.30: Sullivanék. Filmsorozat. 13.00: Egy másik világ. Amerikai filmsorozat. 14.00: Zene, táj – délután. 15.00: Változó világ. Filmsorozat. 16.00: Szeretni. Filmsorozat. 16.30: Családi ügy. Vígjátéksorozat. 17.00: Visszaszámlálás. 18.00: Az Eurosport műsorismertetése. 19.00: Az Eurosport műsora. 0.00: Az Eurosport műsorismertetése. 1.45: Az Arts Channel műsorai. 4.30: Zene, táj – hajnaltájt.

SUPER CHANNEL

8.00: Egyveleg. Zenés összeállítás, hírek. 15.30: Tracking. Válogatás a legfrissebb slágerekből. 16.30: Forró drót. Telefonos showműsor. 18.30: Élve vagy holtan. Westernsorozat. 19.00: Lányok a magasban. 20.00: Erről álmodik a lány. Ginger Rogers-sorozat. 22.00: Mr. Belül, Mr. Kívül. Bűnügyi film. 0.00: Egyveleg.

Vállalkozót keresünk

kb. 20 000 m³ föld, váltakozó mélységű,
max. 5 m mély térszintig való kitermelésére.

Érdeklődni a pécsi 13-222/297 számú telefonon
7.45-től 12.00 óráig.

A BARANYA MEGYEI ÁLLATEGÉSZSÉGUGYI ÉS ÉLELMISZERELLENŐRZŐ ÁLLOMÁS PÁLYÁZATOT HIRDET Kémes székhelyű,

KÖRZETI ÁLLATORVOSI MUNKAKÖRBE.

Az álláshely betöltésének időpontja 1989. április 1-jétől. Feltétel: felsőfokú szakirányú végzettség.
Munkabér megegyezés szerint, a módosított 21/1983. (XII. 17.) ÁBMH sz. rendelkezés alapján.
A pályázat benyújtási határideje a megjelenéstől számított 15 nap. A pályázatot részletes önéletrajz, szakmai életút megjelölésével a következő címre kérjük beküldeni: Pécs, Megyeri út 24. Pf. 206.
Felvilágosítást ad fenti címen vagy a 15-588 telefonszámon Várnai Bálintné dr. személyzeti ügyintéző.

LAKÁS-INGATLAN

Pécsen, az Avar utcában érvényes építési engedéllyel építési terület eladó. Érdeklődni a 15-437-es telefonon.

Eladó 60 m²-es OTP-öröklakás OTP-átvállalással. Pécs, Lahti u. 38., IV/15. Érdeklődni: 19 óra után.

Háromszobás családi ház, gazdálkodásra alkalmas, eladó. Ipari áram van. Érdeklődni: Szentlőrinc, Arany J. u. 7. sz.

Fécsújhegy, Róka u. 8. szám alatti, kis, családi ház, garázzsal, pincével, 435 négyszögöl kert, szőlő, gyümölcsös, 850 000 Ft, eladó. Érdeklődni: 28-047-es telefonon, egész nap.

Mohácson, a Pécsi út 15. sz. alatti családi ház eladó. Érdeklődni a helyszínen, egész nap.

Komló belvárosában, Rákóczi utcában garázsos, elektromos fűtéses, két szoba, hallos családi ház eladó. Érdeklődni: Komló, Gorkij utca 3. Horzsa Pálnál lehet.

Komlói, 2 szobás, felújított téglaépületben lévő komfortos, tanácsi lakásomat egy vagy másfél szobás, pécsi, tanácsira cserélném, értékegyeztetéssel. „Panel is lehet, 6600" jeligére a Hunyadi úti hirdetőbe.

Kis családi ház gazdasági épületekkel, nagy területen, betegség miatt, májusi költözéssel eladó. Nagyváty, Kossuth u. 47. Érdeklődni: személyesen, helyben.

Szoba, konyhás házrész eladó. Érdeklődni: Pécs, Táltos u. 24., Szabó Gyula.

Eladó 4 szobás ház, garázs, kert. Kertész u. 15.

Kis ház eladó Szőke községben. Érdeklődni az esti órákban: Pécs, Hajnóczy u. 31/B., fszt. 3.

Szigetvár, Rózsa F. u. 26. szám alatti, komfortos lakóház eladó. Megtekinthető vasárnap a délelőtti órákban. Érdeklődni lehet a pécsi 35-414-es telefonon.

Eladó Komlón egy 2 szobás és egy 3 szobás, összkomfortos lakás. Tel.-üzenet: 83-497.

Befejezés előtt álló, 107 m²-es családi ház eladó. Pécs, Mihály u. 23.

Építési telek a November 7. úton, olcsón eladó. Érdeklődni: Móricz Zs. tér 5., II/16. Makula.

2 szoba, konyha, fürdőszobás, kertes, családi ház + új, félkész épület eladó. 2,5–3 szobás, összkomfortos, tanácsi lakáscsere szükséges + kp. Bogád, Kossuth u. 31.

Másfél vagy kétszobás pécsi öröklakást vennék, (vagy cserélnék), dunakeszi, kétszobás, Dunához, közlekedéshez közeli házra, 165 négyszögöles telekkel. Érdeklődni: 06-1-8521122/391. (Popovicsné, délután 4-ig.) Budapest 1041, Dessewffy 50/B.

Gyódon 600 négyszögöl bekerített terület, szőlő és gyümölcsös eladó. Érdeklődni: 16 óra után Pécs, Krisztina tér 11., 6. em. 19. ajtó.

Elcserélem 24 km-re lévő, 3 szobás házam, sok gazdasági épülettel, 6330 m² területtel, víz, villany bent van, pécsi, 1½ szobás lakásért + kpért. Érdeklődni: Erdei Ferenc u. 2., II/8.

61 m²-es, felújított, erkélyes öröklakás eladó. Kp + 200 000 OTP. Sarohin tábornok út 9., I/5. Érdeklődni: 17 órától a 81-708-as telefonon vagy a fenti címen.

Elcserélem Pécstől 24 km-re lévő, 3 szobás házam, sok mellékhelyiséggel, 6330 m² területtel (víz, villany bent van) pécsi, 1½ szobás, tanácsi lakásért, plusz kp. „Beköltözhető, 6946" jeligére a Hunyadi úti hirdetőbe.

Regenyei szőlőhegyen, Gyódhoz közel 350 négyszögöl szőlő, présház, szobával, felszereléssel eladó. Autóval helyszínre jöhet. Érdeklődni: Ócsárd, Kossuth u. 67.

Szentmiklós, III. ker., Patacs, eladó 347 négyszögöl szőlő, gyümölcsössel. Telefon: 19-990.

Elcserélném 40 m²-es, főállású, házfelügyelői lakásomat ugyanekkora tanácsira, sima cserével. „Gyöngyvirág, 7194" jeligére a Hunyadi úti hirdetőbe.

Palotabozsok, Kossuth u. 188. sz. alatti, gazdálkodásra alkalmas ház eladó. Víz, gáz kerítésen belül. Özv. Tóth Károlyné.

Lakható épülettel gyümölcsös eladó. Középdaindol 82. Telefon: 14-481.

Építési telkek eladók, szép környezetben. Telefon: 22-291.

Lakóház eladó, nagy telek, sok épület. Jelenleg fakereskedés, mészoltás, gyógynövénygyűjtésre kimondottan alkalmas. Ajánlatokat a 421687 számra a kaposvári hirdetőbe kérek.

ADÁS-VÉTEL

REDŐNY–RELUXA, ÁRKEDVEZMÉNY. 25-231.

Színesfémet átveszek magas áron. Pécs, Észak-Megyer-dűlő, vásári beton u. Nyitva: 8–15-ig.

Előnevelt csirkék: piros, fehér, kendermagos, előjegyezhetők a vásárcsarnoki csibeboltban. Telefon: 27-385.

Egész évben szamóca, nagy gyümölcsű, májustól a fagyokig folyton termő, támrendszerrel felfuttatható, a kacsokon is termést hozó, különleges szamócapalánta eladó. Bő termő, gyümölcse sötétvörös, kemény húsú, rendkívüli aromás. Erkélyládában is eredményesen termeszthető. Megrendelhető utánvétes tavaszi szállításra, 20 db felett 20 Ft²tő, Kiskőrös, Pf.: 24.

Szőlőoltványok nagy választékban, termelői áron, árjegyzéket díjmentesen küldök. Valiskó szőlész, Gyöngyös.

VEGYES

Redőny-, reluxakészítés, -javítás közületeknek is. Imre. Telefon: 14-646.

Juhásznak elhelyezkednék. Dombóvár környéke előnyben. Ajánlatokat: „Sántaság" jeligére a 421685 számra a kaposvári hirdetőbe kérek.

Korona Tehertaxi 10-351

Gombáthúzó és plinszérozó eladó. Telefon: 29-534, délután.

Elektronikai vállalkozás gyártást vállal. Jelige: „30", a Hunyadi úti hirdetőbe.

Fregoli, panelfúrás, szögbelövés megrendelésre, lakberendezési tárgyak felszerelése. Telefon: 28-094. Roczkó.

KÖLTÖZTETÉS, BÚTOR-, ZONGORA- ÉS PÁNCÉLSZEKRÉNY-SZÁLLÍTÁS. 20% ÁRENGEDMÉNY. Telefon: 28-512.

Fregoli fából, műanyagból, szögbelövés, panelfúrás, előszobafal megrendelhető a 11-166-os telefonon. Várhelyi.

Bevezetett üzlet, gyári kukoricapattogtatógép eladó. Esetleg üzlettársat keresek. „Szakképzett 6892" jeligére a Hunyadi úti hirdetőbe.

Vizumok gyors intézése. Pécs, Bartók B. út 21. 10–17-ig. Telefon: 23-104.

SZTRÁDA 1–10t Teher taxi 23-308

Veszélyes fák szakszerű kivágása, vidéki nyaralókba ingyenes kiszállással. Közületnek is. Telefon: 73-347.

Csárda Dunánál, áprilistól kiadó. Helybenlakás megoldható. Érdeklődni: 82/17-736, este.

CB 31cs. AM 1–10 tonnáig EXPRESSZ 26-555

Kárpitozott bútorok javítását, áthúzását vállalom. Közületek részére is. Fülep L. u. 2. Telefon: 30-462.

Beépített szekrény méret szerinti elkészítését vállalja Keszthelyi asztalosmester. Pécs, Faludi Ferenc u. 1.

KONZUM Kereskedelmi- és Ipari Rt.

Pécs, Bem u 5.

tájékoztatja részvényeseit az 1988. év mérlegadatairól.

EREDMÉNYKIMUTATÁS (ezer Ft-ban)

nettó árbevétel	1 913 554
különféle bevételek	10 293
összes bevétel	1 923 847
értékesítés elszámolt önköltsége	1 745 404
fel nem osztott költség	86 705
egyéb ráfordítások	17 810
összes ráfordítás	1 849 919
nyereség	73 928
részvénytőke	308 200
a tárgyévi eredmény / időarányosan lekötött tőke	= 29,32%

MÉRLEG, 1988. dec. 31., ezer Ft-ban

ESZKÖZÖK

pénzeszközök	15 851
követelések	80 660
saját termelésű készletek	3 121
vásárolt készletek	284 657
egyéb aktívák	53 480
befektetett eszközök	69 834
állóeszközök nettó értéke	206 944
beruházások	14 718
összesen	729 265

FORRÁSOK

folyó források	264 561
hosszú lejáratú tartozások	23 500
saját vagyon	397 302
költségvetési juttatások	1 330
nyereségadó-előleg	—22 200
adózott eredmény 1988. évi évközi változása	—9 156
nyereség	73 928
összesen	729 265

Halálozás

Mély fájdalommal tudatjuk, hogy szeretett nővérünk, nagynénink,
MESKÓ GYULÁNÉ
Soltész Jolán
84 éves korában, február 21-én elhunyt. Temetése március 7-én, kedden fél 3 órakor lesz a pécsi köztemetőben. A gyászoló család.

Mély fájdalommal tudatjuk, hogy szeretett férjem, édesapánk, apósunk, nagyapánk, dédpapám, vőm, sógorunk és rokonunk,
KAJSZA GYULA,
pécsi lakos 68 éves korában, február 21-én csendesen elhunyt. Hamvasztás utáni búcsúztatója a pécsi temetőben lesz. Időpontját közölni fogjuk.

Fájdalommal tudatom, hogy szeretett apám,
GYARMATI MÁTYÁS
77 éves korában, hosszú szenvedés után elhunyt. Temetése március 3-án 1 órakor lesz a pécsi temetőben. Gyászolja Gyarmati László és családja.

Fájdalommal, megtört szívvel tudatjuk, hogy szeretett testvérünk, nevelőanyám, keresztanyánk, sógornőm és kedves rokonunk,
ÖZV. LAKI JÓZSEFNÉ
Klement Karolina
83 éves korában, hosszú szenvedés után elhunyt. Temetése március 6-án 1 órakor lesz a pécsi központi temetőben. A gyászoló család.

Mély fájdalommal tudatjuk, hogy szeretett halottunk,
SZABÓ ISTVÁN,
mecsekszentkúti lakos, a Bőrgyár nyugdíjasa 56 éves korában elhunyt. Hamvait március 6-án fél 3 órakor helyezzük örök nyugalomra a pécsi központi temetőben. Gyászolják: édesanyja, testvére és családja.

Mély fájdalommal tudatjuk, hogy
SZEKERES ISTVÁN
szabómester
67 éves korában, január 28-án, váratlanul elhunyt. Hamvasztás utáni búcsúztatása március 6-án fél 4 órakor lesz a pécsi központi temetőben. A gyászoló család.

Szomorú szívvel tudatjuk rokonainkkal és ismerőseinkkel, hogy drága jó feleségem, szeretett édesanyánk, anyósunk, nagymamánk, testvérünk és sógornőnk,
SZEREDNYEI JÁNOSNÉ
(Manyika),
a Posta volt dolgozója 67 éves korában elhunyt. Hamvasztás utáni búcsúztatása március 7-én fél 2 órakor lesz a pécsi központi temető kápolnájában. A gyászoló család.

Fájó szívvel tudatjuk, hogy szeretett férjem, édesapámi apósom, drága papikám és kedves rokonunk,
ERDŐS IMRE,
a Mecseki Szénbányák volt dolgozója, pécsszabolcsi lakos, 68 éves korában hirtelen elhunyt. Hamvasztás előtti búcsúztatója március 7-én fél 4 órakor lesz a pécsi központi temetőben. A gyászoló család.

Mély fájdalommal tudatjuk, hogy drága jó férjem, édesapánk, apósom, vőnk és testvérünk,
STANKOVICS MIKLÓS,
a BSZV gépkocsivezetője 59. évében, türelemmel viselt, súlyos, gyógyíthatatlan betegségben, jóságos szíve örökre megpihent. Felejthetetlen szerettünktől március 7-én 1 órakor veszünk búcsút a pécsi köztemetőben. A gyászoló család és a széles körű rokonság.

Szomorú szívvel tudatjuk rokonainkkal és ismerőseinkkel, hogy drága jó feleségem, édesanyám, anyósom, nagyanyám,
SASFALVI JÁNOSNÉ
74 éves korában csendesen elhunyt. Hamvasztás utáni búcsúztatása március 7-én 3 órakor lesz a pécsi központi temető kápolnájában. A gyászoló család. Részvétnyilvánítások mellőzését kérjük.

Mély fájdalommal tudatjuk, hogy
ÖZV. RUZSICS GYÖRGYNÉ
életének 84. évében elhunyt. Temetése március 4-én 13 órakor lesz a lothárdi temetőben. A gyászoló család.

Fájó szívvel tudatjuk, hogy
MOZOLAI PÁL,
hirdi lakos életének 81. évében, hosszú, súlyos betegségben elhunyt. Temetése március 7-én fél 2 órakor lesz a hirdi temetőben. A gyászoló család.

Fájdalomtól megtört szívvel tudatjuk, hogy szeretett férjem, édesapánk, nagypapánk és dédikénk,
HÉVIZI ISTVÁN
78 éves korában, türelemmel viselt, hosszan tartó betegség után szerető szíve megszűnt dobogni. Temetése a kővágószőlősi temetőben lesz március 4-én du. 2 órakor. A gyászoló család.

Köszönet

Hálás szívvel mondunk köszönetet a rokonoknak, barátoknak, munkatársaknak, ismerősöknek, akik felejthetetlen halottunk,
NAGY JÓZSEF
temetésén megjelentek, virágok, koszorúk küldésével fájdalmunkat enyhíteni igyekeztek. A gyászoló család.

Hálás szívvel mondunk köszönetet a rokonoknak, barátoknak, kollégáknak, iskolatársaknak, ismerősöknek, akik felejthetetlen kislányunkat,
VONYÓ ÉVÁT
utolsó útjára elkísérték, s akik részvétükkel igyekeztek enyhíteni mély fájdalmunkat. A gyászoló szülők.

A hála legmélyebb érzésével fejezzük ki köszönetünket mindazoknak, akik felejthetetlen halottunk,
HÁZI JÁNOS
temetésén részt vettek és utolsó útjára elkísérték, sírját a természet legszebb virágaival borították be. Örökké gyászoló családja.

Hálás szívvel fejezzük ki köszönetünket mindazoknak a rokonoknak, barátoknak, szomszédoknak és a Somogyi Napközi Otthon résztvevőinek, akik felejthetetlen, drága halottunk,
ÖZV. KEMÉNY ISTVÁNNÉ
temetésén részt vettek, valamint koszorúk, virágok küldésével fájdalmunkban osztoztak. A gyászoló család.

Köszönetet mondunk mindazoknak, akik drága halottunk,
GÁL JÓZSEFNÉ
temetésén részt vettek, koszorúkkal, virágokkal fájdalmunkat enyhíteni igyekeztek. A gyászoló család.

Köszönetet mondok mindazoknak, kik felejthetetlen férjem,
HAJÓS KÁROLY
búcsúztatásán részt vettek és fájdalmamat enyhítették. Gyászoló felesége.

Hálás szívvel mondunk köszönetet mindazoknak a kedves rokonoknak, jóbarátoknak, ismerősöknek, volt kollégáknak, gyermekeim munkatársainak, mindazoknak, akik felejthetetlen halottunk,
FUSTOS KÁROLY
temetésén részt vettek, utolsó útjára elkísérték, bármilyen módon mély és szomorú gyászunkat enyhíteni igyekeztek. A gyászoló család.

Hálás szívvel mondok köszönetet mindazoknak, akik felejthetetlen halottunk,
PAPP JÓZSEF
temetésén részt vettek, koszorúk, virágok küldésével fájdalmunkat enyhíteni igyekeztek. A gyászoló család.

Hálás szívvel mondunk köszönetet mindazoknak a kedves rokonoknak, ismerősöknek, munkatársainknak, a ház lakóinak, barátoknak, akik felejthetetlen, drága jó édesanyám,
GYÖRY BÉLÁNÉ
temetésén részt vettek, utolsó útjára elkísérték, illetve koszorúk, virágok küldésével mély fájdalmunkat enyhíteni igyekeztek. A gyászoló család.

Nyílt levél az adófizető Állampolgárhoz

ADÓ- ÉS PÉNZÜGYI ELLENŐRZÉSI HIVATAL ELNÖK

Tisztelt Hölgyem, Uram!

Az adóbevalláshoz több mindenre szükség van. Elsősorban adóbevallási ívre. Ez az iv nem túl bonyolult, de hogy egy nyelven beszéljünk, mellékeltünk hozzá egy útmutatót, ami az iv minden pontjára kitér.

Ezek találhatók abban az egységcsomagban, amelyhez tartozik még a befizetési csekk és egy előre cimzett válaszboriték.

Az egész csomag pedig minden lakóhelyéhez legközelebbi postahivatalban, az adóhatóságoknál (igazgatóság, adófelügyelőség és ügyfélszolgálati irodánál), tanácsok ügyfélszolgálati irodáin, érdekképviseleti szerveknél beszerezhető, ingyen. Kérjük, hogy a bevallást és az adóbefizetést postán, ajánlottan adja fel. Ez díjmentes.

További jelentkezésünkig

Üdvözlettel:

Adó- és Pénzügyi Ellenőrzési Hivatal Budapest

Dolgozókat felvesznek

GYAKORLATTAL rendelkező lakatost felveszek. Érdeklődni: Kozármisleny, Móra F. u. 37. (9385)

FELSŐFOKÚ külkereskedelmi végzettséggel rendelkező üzletkötőket keresünk, termékeink nyugati piacon történő értékesítéséhez (képeslapok, ajándéktárgyak). Több nyelv ismerete szükséges. 4015 Debrecen, Pf.: 38. (106903)

GRAFIKUSOK jelentkezését várjuk, magas színvonalon, színes technikával készülő képeslapok kidolgozásához. Piacképes eredeti ötleteket is szívesen veszünk. 4015 Debrecen, Pf.: 38. (106902)

AUTÓSZERELŐ karbantartó szakmunkást felvesz a Széchenyi István Gimnázium és Szakközépiskola. Hegesztő vizsgával rendelkezők előnyben. Jelentkezni lehet: az iskola műhelyfőnökénél: Pécs, Kossuth L. u. 44. sz. (669)

A BARANYA Megyei Sütőipari Vállalat felvételre keres 1 pénzügyi előadót középfokú végzettséggel. Jelentkezés a vállalat munkaügyi osztályán, Pécs, Szalai A. u. 1., III. em. (673)

AZ APÁCZAI NK Gimnázium pályázatot hirdet elektronikai-számítástechnikai műszerész állásra. Jelentkezni a helyszínen vagy a 41-913-as telefonon. (674)

A PÉCSI Orvostudományi Egyetem Szemészeti Klinikája férfi munkaerőt keres műtőssegédi állásra. Jelentkezés: Pécs, Ifjúság út 13. sz. vagy a PÓTE munkaügyi osztályán (Honvéd u. 5.). (738)

GYAKORLOTT redőny–reluxa üzletkötőt keresek, fő- és mellékállásba. Jó kereseti lehetőséggel, a legnagyobb %-kal. „Reluxa–30" jeligére a Hunyadi úti hirdetőbe. (9555)

SEGÉDMUNKÁST kisiparos felvesz. Pécs, Hajnalka u. 28. 7–17-ig. (9533)

SVÁJCI–BELGA–MAGYAR kft keres nyugat-magyarországi székhellyel üzemeltetett fogászati rendelőibe gyakorlattal rendelkező fogszakorvosokat. Német nyelvtudás elengedhetetlen. A pályázatokat kérjük az eddigi működésének rövid leírásával „Magas szaktudás, 1699" jeligére a Budapest, Felszabadulás téri hirdetőbe. (1699)

A BETON- és Vasbetonipari Művek hird-komlói gyáregysége felvételt hirdet a hirdi és komlói telephelyeire (betanított munkára) betonelemgyártó lakatos, valamint döntően a komlói telephelyen végzendő tevékenység mellett villanyszerelő, gyengáramú műszerész (villanyszerelő szakképesítés mellett) munkakörökbe. Érdeklődni lehet: a hirdi és komlói telephelyeken. (698)

FELVÉTELRE keresünk: nyilvántartásvezető, ügyfélforgalom-lebonyolító, adatrögzítő munkakörbe előadót. Jelentkezés: Baranya Megyei Temetkezési Vállalat, Pécs, Bajcsy Népharsereg útja 97., munkaügy. (732)

A PÉCSI Fonó- és Szövőipari Vállalat azonnali belépéssel felvesz egy műszakos foglalkoztatásra női dolgozót gyakorisági felvételező munkakörbe, férfi munkaerőt 6 órai foglalkoztatásra udvaros munkakörbe, lehet nyugdíjas is. Bérezés a kollektív szerződés alapján, megállapodás szerint. Jelentkezés a vállalat munkaügyi csoportjánál. Cím: Pécs-Hird, Szövőgyár u. 2. Telefon: 32-944-47. (689)

BERUHÁZÁSI és létesítményi főosztályunkra beruházási előadó és műszaki ellenőri munkakörökbe felvételre keresünk: 2 erősáramú villamosmérnököt, vagy üzemmérnököt, 1 hiradástechnikai üzemmérnököt, 1 épületvillamos üzemmérnököt. Kereseti lehetőség gyakorlati időtől függően, megállapodás szerint. Jelentkezés: Dél-dunántúli Áramszolgáltató Vállalat, személyzeti és oktatási főosztály, Pécs, Rákóczi út 73/B. Telefon: 10-711/51-48. (691)

Siracco Bőrruházati GMK

felvesz

gyakorlott VARRÓNŐKET és VARRODAI KISEGÍTŐKET.

Érdeklődni: Pécs, Közraktár u. 7.

EXPRESS

Zalakarosi üdülőszállóban átadó március 15–28-ig 1,5 szobás, önálló lakrész. Telefon: 35-423.

Elcserélném 2 szoba + étkezős, 68 m²-es, összkomfortos, szigetvári lakásomat másfél szobás pécsire. Érdeklődni: Tóthné, Szigetvár, Zrínyi tér 3.

Eladó 2 szobás, tehermentes OTP-lakás. Irányár: 1,2 millió. Pécs, Till J. u. 1., III. em. 11.

Vásárolnék házrészt, kisebb házat vagy garzonlakást Pécsett. Telefon: 34-679, 17–19 óra között.

3 szobás, egy éve felújított, földszinti öröklakás eladó, kevés OTP-vel. Érdeklődni: Pécs, Sarohin t. út 60., Király. Érdeklődni: az esti órákban. Telefon: 27-585.

Eladnám 3 szobás, 67 m²-es lakásomat, kevés OTP-vel. Till József u. 4., I. em. 4.

40–100 négyzetméter bérletet keresünk üzlet céljára Pécsett. Telefon: 73-058.

Sürgősen eladnám 60 m²-es, 2,5 szobás, erkélyes, tehermentes, szövetkezeti lakásomat. Érdeklődni mindennap 17-től: Pécs, Laki I. u. 3. Perger. Irányár: 19 500 Ft/m².

Máriakéméndi szőlőhegyen felújított présház, pincével eladó. „Sípálya" jeligére a Hunyadi úti hirdetőbe.

Dacia TLX, 0 km-es, eladó. Telefon: 28-444.

2 és fél szobás, összkomfortos, villanyfűtéses, kertes családi ház sürgősen eladó. Hásságy, Kossuth L. u. 38.

Eladó vagy bérbe adó 100 négyzetméter csőállvány, 6 m-es, 30 cm vastag vasgerenda. Pécs, Pannónia u. 9. Telefon: 15-671.

Máriagyűd, Csukmadűlőben 800 négyszögöl lugasszőlő lakható épülettel, olcsón eladó. Érdeklődni: 17-331-es telefonon, az esti órákban.

Ures, 2,5 szobás lakás tehermentesen vagy OTP-vel eladó. Telefon: 41-916.

Összeköltözők, figyelem! Két családnak megfelelő, nagy családi ház eladó Szabadságharc u. 6-ban, a 21-es buszvégállomásnál. Érdeklődni: délután 4-től a 34-903-as telefonon.

Abaligeti út, második buszmegállónál 430 négyszögöl szőlő, gyümölcsös, kis lakóház eladó. Telefon: 30-538.

Hosszúhetényben 100 négyszögöl szőlő 300 négyszögöl szántó, sürgősen eladó. Út van. Érdeklődni lehet: Felszabadulás út 8.

4½ szobás, összkomfortos családi ház, 400 négyszögöl területen, Engels úton eladó vagy kis lakásra + kp-re cserélhető. Érdeklődni: „2,5" jeligére a Hunyadi úti hirdetőbe.

Szigeti úti, 2 szobás, parkettás, telefonos, tanácsi lakásomat belvárosira cserélném. „Komfortos is lehet" jeligére a Hunyadi úti hirdetőbe.

Baksán eladó 1000 négyszögöl, fele szőlő, présházzal. Érdeklődni: Pécs, László u. 2.

Eladó Hirics, Petőfi u. 1. alatti családi ház melléképületekkel, kertészkedésre alkalmas, nagy gazdasági területtel hegyszentmártoni hegyen. Szőlő, pince. Villány van. Érdeklődni: Hirics, Petőfi u. 2.

Kistótfaluban szoba, konyha, nyárikonyha + melléképület, kertészdésre alkalmas, 600 négyszögöl területen eladó. Érdeklődni: Vokány, Petőfi u. 4. Bútor.

Félig kész, nagy, családi ház eladó. Pécsudvard, Széchenyi u. 29. Érdeklődni: Nagyárpád, Szövetkezeti u. 2.

„Nyssan Sunny", négyajtós, 2,5 éves személygépkocsi újszerű állapotban eladó. Érdeklődni: 29-406-os telefonszámon.

Eladó modern, kinyitható asztal és üvegezett könyvszekrény. Érdeklődés 14 óra után a 14-947-es telefonon.

Merkel sörétes puskát vennék, engedéllyel. Telefon: 32-218, Szalay, Dombay u. 2/A. Pécs.

Kötőgép és mikrohullámú sütő eladó. Telefon: 15-958.

Eladó 1 kandalló, Alfa olajégővel, de külön is. Magyarürögi út 20.

Nedves épületek utólagos szigetelését szilikofób anhidróval, fúrásos módszerrel vállalom, garanciával. Pécs, Pannónia u. 9. Telefon: 15-671.

Rosszul osztották a pontokat Kispesten

Bp. Honvéd—PMSC 1-1 (0-0) (11-esekkel: 3-1)



Bérczy (a helyzet magaslatán) az utolsó percben a győztes gólt is megszerezhette volna, a labda azonban fejéről Disztl kapus kezébe szállt
Fotó: Laufer László

Kispest, 3000 néző. V.: Lázin. **Bp. Honvéd:** Disztl F. – Szijjártó, Disztl L. Drobni, Cseh – Varga, Csehi, Csábi, Sass – Gregor, Füle (Hegyeshalmi, a 81. percben). Edző: Both József. **PMSC:** Bodnár – Kónya, Márton, Braun, Czérna – Megyeri, Bérczy, Turi, Nagy T. (Csoboth, a 85. percben) – Lovász, Vén (Lehota, a 65. percben). Edző: Garami József.

A vendégek léptek fel támadóan, ám az első tíz perc után beszorult kapuja elé a PMSC. Ez leginkább abból eredt, hogy Turi – aki ezúttal a védelmet kívánta erősíteni – rendre az ellenfélhez játszotta a labdákat. A pirosfeketék feladták a pálya nagyobb részét, így valósággal magukra húzták a Honvédot, amelyik annyira megilletődötten játszott, hogy képtelen volt mit kezdeni a felkínált lehetőséggel. A ritka pécsi fellángolásokat leszámítva a Honvéd irányította a játékot, szögleteken kívül azonban képtelenek voltak más érdemlegeset elérni. Igaz, ebben a hazaiak voltak ludasak, ugyanis támadásaikat rendre belül erőltették.

A 30. percben Sass bolondította meg az egész jobb oldali védelmet, s bár már Bodnárt is elfektette, a kapufa tövétől Kónya emelte ki a labdát. Két perc múlva egy fölösleges szabadrúgást hozott össze a pécsi védelem. A kaputól 28 méterre leállított labdának Varga futott neki, és jól célozta meg a jobb felső sarkot. Bodnár azonban a kapufa segítségével tisztázta a helyzetet. A 38. percben egy gyors pécsi ellentámadásnál Nagy ugratta ki Turit, aki elkapkodva 14 méterről lőtt, Disztlnek azonban sikerült kikapni a jobb alsó sarokból a labdát. Egy perc múlva ismét gólt lőhetett volna a PMSC. Vén csavart a kapu elé egy szabadrúgást, Disztl L. késve mozdult ki a kapuból, csakhogy Bérczy elől egy ütemmel előbb pöckölték ki az alapvonalon túlra a labdát. A beívelt szöglet Mártont találta jó helyzetben, ám a pécsi védő a vetődő kapus fölött emelt a kapu mellé.

A 49. percben Nagy–Lovász összjáték után Turi célozhatta meg a kaput, a 16 méterről leadott lövés azonban gyenge volt. A következő percben Turi adta vissza az indítást, Lovász rávezette a labdát a kifutó Disztl L.-ra, de kivárt, így a másik Disztlnek sikerült tisztáznia. A jelenetet követően beszorult a PMSC, s ráadásul szerencséje sem volt, mert az alapvonalnál Czérna összekoccintotta a tehetetlen Gregor lábát, minek következtében a közönség csodálkozása közben a játékvezető 11-est ítélt. A büntetőt Gregor csavarta a vetődő Bodnár mellett a hálóba (1-0).

A 60. percben egy pécsi indítást Csehi kézzel akasztott meg, amiért sárga lapot kapott. A szabadrúgást Vén szöglete követte, amit Turi a kapunak háttal állva ollózott a hálóőrök felé és a labda a felső lécet súrolva hagyta el a játékteret. Az ellentámadásnál Sass lépett ki Márton mellől, Bodnár azonban a mezőnybe öklözte a közeli bombát. Válaszként Turi ellopott egy labdát, de a felzárkózó társak közül a legrosszabbat választotta, így ez a helyzet is oda lett. Mind nyomasztóbbá vált a pécsiek fölénye, Lovász úgy játszott a védőjével mint macska az egérrel, sajnos a befejezésnél nem akadt társa. A 75. percben az előre törő Márton az alapvonaltól gurított vissza az ötös sarkára, ott azonban Nagy T. rúgta el a labdát a sokkal jobb helyzetben lévő Lovász elől. Folyamatossá váltak a pécsi támadások. A 78. percben meg is lett az eredménye, amikor egy 18 méterről leddott Czérna-lövést Disztl P. csak üggyelbajjal tudott kikaparni a jobb alsó sarokból, Turi beívelését Lehota csúsztatta fejjel a kapu elé, ahonnan ugyancsak fejjel továbbította a labdát Bérczy a bal alsó sarokba (1-1).

Focizott és szorongatott a Pécs, olyannyira, hogy a gólt követően Drobni majdnem a saját hálójába „mentett" egy Kónya beadást. Az utolsó erőlködést a hazaiak mutatták be, de a sorfal között 24 méterről leadott lövés az előre vetődő Bodnár kezében halt el. A 86. percben Lovászt csak felvágni tudta Cseh, ezért ő is sárga lapot kapott. A mérkőzés zárásaként megszerezhette volna a győztes gólt a PMSC, csakhogy Turi beívelését Bérczy Disztl P. kezébe fejelte.

Büntetők: Csoboth csúnyán a bal felső sarok mellé lőtt, míg Gregor – akárcsak a játékidőben – a jobb alsó sarokba helyezte a labdát. Lehota a dermedt kapus kezébe emelt, nem így Cseh, aki ugyancsak a jobb alsó sarkot választotta. Márton ugyan elfektette Disztl Pétert, ám ez is hiába volt, mert Csehi értékesítette a büntetőt, míg Megyeri lövését a kapus kivédte. Így 3-1-re nyerte a büntető párbajt a Honvéd és lett övé a 2 pont, a PMSC-nek pedig csak egy jutott.

Bátran kezdett a PMSC, csakhogy túl hamar vonultak vissza zártsorú védekezésükbe, így felkínálták a pálya nagyobbik részét ellenfelüknek. A Honvéd láthatóan nem tudott mit kezdeni a nagy térrel, no és a kapujuk elé tömörülő védőkkel, mert szögletek során kívül képtelenek voltak helyzetet teremteni. A félidő hajrájában – ha jobban összpontosítanak a pécsiek – akár kétgólos előnyhöz is juthattak volna. Szünet után megváltozott az erőegyensúly. Jóllehet a hazaiak egy talált 11-essel megszerezték a vezetést, a kispesti szurkolók sem biztak benne, hogy győznek kedvenceik. A mind jobban játékba lendült Lehota mellé egyre bátrabban vállalkoztak előretöréssel a középpályások is, minek eredményeként nemcsak az egyenlítés sikerült, de akár gólokkal verhették volna a nevesebb ellenfelüket. A második félidő nagyobb részében az történt a pályán, amit a PMSC kezdeményezett, kár, hogy a befejezésekkel ezúttal még adósak maradtak a piros-feketék. Így történhetett, hogy a jobbik csapatnak jutott ezen a mérkőzésen a kevesebb pont.

Bodnár — egyetlen ütemkésését leszámítva — biztosan őrizte hálóját. A hátvédsorban egyre jobban összehangolódik a Márton—Braun fiatal páros, Czérna elkapkodott mozdulata, amiből 11-es lett, fölösleges volt. A középpályán Bérczy tett a legtöbbet a győzelemért, különösen a második félidőben nyújtott játéka volt hasznos. A csatársorban Nagy nem, Lovász azonban igazán erényeit csillogtatva játszott. A hazaiaknál Disztl Péter kapus, valamint a sokat mozgó és vállaló Cseh és Szijjártó volt jó.

Kapu László

További eredmények

Vác–Ferencváros 2-1 (1-0). Vác, 10 000 néző, v.: Puhl. Gólszerzők: Zsivótzky (38. p.), Vig (56. p.), illetve Wukovics (81. p.).

Veszprém–Zalaegerszeg 2-1 (1-0). Veszprém, 5500 néző, v.: Vágner. Gólszerzők: Bimbó (25.p.), Szécsi (82. p.), illetve Kámán (62. p.).

Dunaújvárosi Kohász–Videoton 4-2 (1-2). Dunaújváros, 6000 néző, v.: Bognár. Gólszerzők: Márkus (2. p.), Szauer (50. p.), Zsinka (67. és 86. p.), illetve Petres (27. p.), Emmer (38. p.).

Rába ETO–Haladás VSE 1-1 (0-1) 11-esekkel: 4-3. Szombathely, 6000 néző, v.: Fekete. Gólszerzők: Mörtel (49. p.), illetve Sallói (öngól – 36. p.).

Békéscsaba–MTK-VM 3-2 (0-0). Hungária körút, 3000 néző, v.: Molnár L. Gólszerzők: Csató (72. p.), Katzenbach (öngól – 79. p.), Szekeres (91. p.), illetve Szeibert (65. p.), Lőrincz (68. p.).

Ú. Dózsa–Tatabánya 2-0 (0-0). Megyeri út, 5000 néző, v.: Németh L. Gólszerzők: Herédi (70. p.), Süveges (78. p.).

Vasas–Siófoki Bányász 1-0 (0-0). Siófok, 5000 néző, v.: Kovács I. L. Gólszerző: Claude (89. p.).

Az NB I. állása a 17. forduló után:

1. MTK-VM	17	9	4	1	3	30-23 36
2. Bp. Honvéd	17	8	5	—	4	21-13 34
3. Ferencváros	17	10	1	1	5	29-23 33
4. Videoton	17	10	—	1	6	37-21 31
5. Tatabánya	17	8	2	3	4	24-19 31
6. Vác	17	7	4	1	5	23-21 30
7. Rába ETO	17	8	2	1	6	23-21 29
8. Békéscsaba	17	7	1	2	7	25-22 25
9. ZTE	17	5	3	3	6	26-19 24
10. Siófok	17	6	1	3	7	22-23 23
11. Veszprém	17	5	3	2	7	13-21 23
12. Pécs	17	4	3	4	6	21-22 22
13. Haladás	17	5	1	4	7	19-25 21
14. Ú. Dózsa	17	5	—	3	9	25-25 18
15. Dunaújváros	17	2	3	2	10	18-37 14
16. Vasas	17	3	1	3	10	19-40 14

VDN Kupa

Helyosztó a 9. helyért

Siklós–Baja 3-1 (1-0). Siklós, 50 néző. V.: Szalóki. Siklós: Pál (Keresztes A.) – Fodor, Kapitány, Mim, Gellén (Szabó) – Kovács (Varró), Weinert, Schweckut (Lovascher), Rózmer – Keresztes Zs. (Bircsák), Szrimácz. Edző: Berkecz József. Baja: Székely – Viszner, Kovács, Vidák, Tóth – Teleki, Éber (Szél), Bombó, Volt (Kálmán) – László (Péter), Schneider. Edző: Viszmeg István. A bajai csapatban több ifjúsági játékos játszott és így a hazai csapat könnyedén győzött. G.: Weinert (2), Kovács, ill. Péter.

Öt légiós Bicskei keretében

A szerdai bajnoki forduló után Bicskei Bertalan, a magyar labdarúgó-válogatott szövetségi kapitánya keretet hirdetett a jövő szerdai, a Népstadionban az írek ellen sorra kerülő világbajnoki selejtezőre. A kapitány öt légióst hívott meg.

A névsor: kapusok: Disztl P., Gelei, Brockhauser. Mezőnyjátékosok: Farkas, Kozma, Disztl L., Herédi, Mészöly, Bognár Z., Keller, Gregor, Zsinka, Kovács E., Varga I., Zsivótzky, Petres, Sass, Hajszán, Kiprich, Plotár, Szekeres.

A külföldön játszó meghívottak: Kardos, Détári, Bognár Gy., Mészáros (Lokeren), Boda.

Eltiltások doppingolás miatt

A Magyar Súlyemelő Szövetség fegyelmi bizottsága meghozta döntését annak a négy versenyzőnek az ügyében, akit a múlt év végén doppingoláson értek. Vétsége miatt egyformán egy-egy évig nem versenyezhet Romhányi László, Sándor Attila (mindkettő Ceglédi VSE), Furár István (Nyíregyházi VSSC) és Horváth Csaba (Oroszlányi BSK). Edzőiket írásbeli figyelmeztetésben részesítették.

Ami az előzményeket illeti, a szövetség elnöksége tavaly november elsején levélben hívta fel az ország valamennyi súlyemelő szakosztályának a figyelmét arra, hogy az év utolsó két hónapjában megrendezendő korcsoportos, egyéni országos bajnokságokon fokozott doppingellenőrzést végeztet. Mindezt annak nyomán határozták el, hogy a szöuli olimpia doppingbotrányában két magyar is érintve volt.

A hazai bajnokságokon csaknem félezer versenyző indult el, közülük 108-at vetettek doppingkontroll alá és az említett négy versenyzőnél bizonyult pozitívnak a vizsgálat.

DN SPORT

A fegyelmi bizottság eljárást folytatott le Szücs Endrével (MTK-VM) szemben is, miután a versenyző megpróbálta kijátszani a szövetségben tartott doppingvizsgálatot, egészen pontosan a vizeletminta-vételkor csalni akart. Emiatt a bizottság vele szemben is egyéves eltiltást alkalmazott. A szövetség az esetekről tájékoztatót küldött a Nemzetközi Súlyemelő Szövetség (IWF) budapesti titkárságának.

Brunót ünnepelték

Ráfizettek a rendezők

Újságírók és szurkolók lelkes hada várta Londonban a Heathrow repülőtéren a Las Vegasból hazaérkező Frank Brunót. Jóllehet a profi nehézsúlyú ökölvívó az európai idő szerint vasárnap hajnali világbajnoki döntőben technikai k. o.-val vesztett a címvédő Mike Tysonnal szemben, a brit fővárosban győzteseként fogadták. A 27 éves szigetországi bokszoló a hősnek kijáró ünneplés közepette így nyilatkozott:

– Még túl fiatal vagyok ahhoz, hogy egy ilyen vereség után visszavonuljak. Folytatom, és ismét meg akarok mérkőzni Tysonnal. Újabb összecsapásunknak azonban jó lenne, ha brit föld adna otthont, szívem szerint az idén nyáron Londonban szeretnék revansot venni legyőzőmön. Sokat tanultam a Las Vegas-i találkozóból, kiderült, hogy Tyson sem sebezhetetlen.

Miközben a brit ökölvívó a repülőtéri interjút adta, hivei – „Bruno!

Bruno!" felkiáltással – rendületlenül éltették, és csak rendőri fedezettel sikerült őt a légikikötőből autójához segíteni.

A profi nehézsúlyú világbajnoki döntő rendezői közben panasznapot tartottak Las Vegasban. A Hilton csarnok vezetői bejelentették, hogy a jövőben sokkal jobban meggondolják majd, vállalkoznak-e hasonló ökölvívó viadal lebonyolítására. Mint elmondták, számukra ráfizetéses vállalkozásnak bizonyult a Tyson– Bruno mérkőzés. A csaknem 10 000 nézőt befogadó arénában ugyanis nem volt telthház, az átlagosan 700 dollárba került belépőkből a remélt 7 millió helyett csak 4,3 millió dollár folyt be. Ugyanakkor a mérkőzés rendezési jogát 7 millió dollárért vásárolták meg. A veszteséget növelte, hogy az összecsapás felvezetésére, vagyis reklámra, hirdetésre eleve sok százezer dollárt költöttek.

RÖVIDEN

Asztalitenisz. Felnőtt megyebajnokság (6 egyesület 56 versenyzője). Győztesek. Női egyéni: Drinóczi (Komló). Férfi egyéni: Bocz (PEAC—ZÖLDÉRT). Női páros: Ács—Drinóczi (Komló). Férfi páros: Hauser—Tóth G. (P. Kinizsi). Vegyespáros: Rozina—Drinóczi (Komló).

Kézilabda. Jánoshalmán egy torlőtéri interjút adta, hivei – „Bruno! Radnóti M. Közgazd. Szakközépisk. leány csapata. A torna legjobb kapusa a pécsi Tóth R., gólkirálya pedig az ugyancsak radnótis Trapp lett.

Karate. Full contact verseny. Nyíregyháza. A DOZSO versenyzőinek eredményei: Márton az 1., Feuerbach, Piácza, Tóth a 2., Lendl, Molnár és Csonka a 3. helyet szerezte meg súlycsoportjában.

Totótippek

	Sportfogadás	Népsport	DN
1. Atalanta—Torino	1 x	1 x	x
2. Bologna—Como	1 x	1	1 x
3. Fiorentina—Cesena	1	1 x	1
4. Lazio—Milan	x 2 1	2 x 1	x 2
5. Lecce—Roma	x 1 2	1 2	1 2
6. Sampdoria—Pisa	1	1	1
7. Avellino—Parma	1 x	x 1	1
8. Barletta—Cosenza	x 1	x 2	x
9. Brescia—Bari	x	x 1 2	x 2
10. Genoa—Messina		törölve	
11. Monza—Reggina	1 2 x	2 1	1 x
12. Sambenedettese—Empoli	2 x	x	x 2
13. Taranto—Udinese	x 1	x 1	x
14. Pescara—Napoli	2 x	2 x	x
+ 1			
15. VFB Stuttgart—B. München	2 x	2 1	1

PÉCSI M

Áruházunk AJÁNLATA:
/Pécs, Ybl M. u. 10. Tel.: 13–622/

RUHÁZATI OSZTÁLYON:
— női kosztümök 2420—4200 Ft-ig,
— férfi öltönyök 2900—4200 Ft-ig,
— női szövetaljak 590—1320 Ft-ig,
— női selyem blúzok 860—1300 Ft-ig,
szőnyegek és padlószőnyegek nagy választékban!

DIVATÁRUOSZTÁLYON:
— bakfis és női kétrészes fürdőruhák 550—1350 Ft-ig,
— bakfis és női egyrészes fürdőruhák 655—1370 Ft-ig,
— kínai automata női esernyő 530 Ft-ért.

MŰSZAKI OSZTÁLYON:
— Thompson színes televízió 46 900 Ft,
— Bebosher villanyborotva 720 Ft,
— cseh tányérsor (18 részes) 705,60 Ft,
— kerámia padlóvázák 1180 Ft,
nőnapra díszcsomagok készítését vállaljuk illatszerosztályunkon.

1969-től, már 20 éve

Önnek is üzlet a mi üzletünk!

Dunántúli Napló

AZ MSZMP BARANYA MEGYEI BIZOTTSÁGÁNAK LAPJA

Főszerkesztő: MITZKI ERVIN. Főszerkesztő-helyettesek: BÁLING JÓZSEF és LOMBOSI JENŐ
Kiadja a Baranya Megyei Lapkiadó Vállalat. Felelős kiadó: BODÓ LÁSZLÓ
Szerkesztőség és kiadóhivatal: Pécs, 7601 Hunyadi út 11. Pf.: 134
Telefon: 15-000. Szerkesztőség telex: 12-421. Kiadó telex: 12-320.
Készült a Pécsi Szikra Nyomdában. Pécs, Engel János u. 8. 7630. Telefon: 32-177. Telex: 12-211. Felelős vezető: FARKAS GÁBOR
Terjeszti a Magyar Posta. Előfizethető: bármelyik hírlapkézbesítő postahivatalnál, a hírlapkézbesítőknél, a Posta hírlapüzleteiben és a hírlapelőfizetési és lapellátási irodánál (HELIR), Budapest XIII., Lehel u. 10/A, 1900, közvetlenül vagy postautalványon, valamint átutalással a HELIR 215-96162 pénzforgalmi jelzőszámra.
Előfizetési díj: egy hónapra 105,– forint, negyedévre 315,– forint, egy évre 1260,– forint.
Indexszám: 25054. ISSM 0133-2007.

Világ proletárjai, egyesüljetek!

Dunántúli Napló

XLVI. évfolyam, 62. szám
1989. március 3., péntek
Ára: 4,30 Ft

Az MSZMP Baranya Megyei Bizottságának lapja

Németh Miklós Moszkvába utazott

Az SZKP Központi Bizottsága és a szovjet kormány meghívására csütörtökön az esti órákban rövid munkalátogatásra Moszkvába érkezett Németh Miklós miniszterelnök. A magyar kormányfőt a vnukovói kormányrepülőtéren szovjet kollégája, Nyikolaj Rizskov miniszterelnök és más hivatalos személyiségek üdvözölték.

Miniszterelnökünk kíséretében érkezett a szovjet fővárosba Őszi István külügyminiszter-helyettes és dr. Szőnyi Péter miniszterhelyettes, a Minisztertanács nemzetközi gazdasági együttműködési irodájának vezetője. A repülőtéri fogadáson ott volt Rajnai Sándor, hazánk moszkvai nagykövete is, aki a szovjet fővárosban csatlakozik a tárgyaló küldöttséghez.

Előzetes moszkvai tájékoztatás szerint a kétoldalú kap-

(Folytatás a 2. oldalon.)

Grósz Károly megbeszélése Marian Orzechowskival

Grósz Károly, a Magyar Szocialista Munkáspárt főtitkára csütörtökön fogadta *Marian Orzechowskit*, a LEMP Politikai Bizottságának tagját, a Központi Bizottság titkárát. Tájékoztatta hazánk helyzetéről, az MSZMP reformtörekvéseiről.

Az MSZMP főtitkára és vendége véleményt cserélt a szocialista építés magyar és lengyel tapasztalatairól, hangsúlyozták az MSZMP és a LEMP közötti rendszeres párbeszéd, vélemény- és tapasztalatcsere fontosságát.

A szívélyes, elvtársi légkörben lezajlott találkozón részt vett *Berecz János*, az MSZMP Politikai Bizottságának tagja, a Központi Bizottság titkára. Jelen volt *Tadeusz Chechowicz*, a Lengyel Népköztársaság magyarországi nagykövete.

A tartalomból:

Vita az akadémiai törvény koncepció-tervezetéről
(2. oldal)

A stílus maga a HIVATAL
(3. oldal)

Legyen élőbb a kapcsolat a választókkal



A képviselői munkáról beszél Horváth Lajos, az Országgyűlés alelnöke

Képviselők a megújuló parlamenti munkáról

A Baranya Megyei Ifjúsági Közösségek Fóruma, valamint a pécsi tanácstagok klubjának tagjai röviddel ezelőtt találkozót indítványoztak az országgyűlési képviselőkkel. A felkérést elfogadva a Baranya megyei képviselő csoport tagjai tegnap a Hazafias Népfront Baranya Megyei Bizottsága szervezésében Pécsett, a Mozgalmi Házban fogadták egy fórum keretében az érdeklődőket.

A találkozót *Horváth Lajos*, az Országgyűlés alelnöke vezette be egy rövid, a parlament felépítését, működési rendjét ismertető beszéddel. Külön szólt a legutóbbi ciklus ideje alatt elindult reformtörekvésekről, az ezek által szükségszerűvé vált új bel- és külföldi kapcsolatrendszerről, az Országgyűlés szellemének és szerepének megváltozásáról, a testület előtt álló törvényhozói munka fokozott felelősségéről.

A tájékoztató után a fórumon megjelentek ragadták magukhoz a szót és kérdések záporával árasztották el a jelenlévő országgyűlési képviselőket. Az estébe nyúló beszélgetésen többek között a bős–nagymarosi vízlépcső, a többpártrendszer, az oktatás témakörében hangzottak el kérdések és vélemények mindkét fél részéről, a választók közül többen hiányolták a képviselőcsoport kialakult arculatát. Teljes volt az egyetértés viszont abban, hogy a választók és képviselők közötti kapcsolattartásra, a tömeges vélemények kiszűrésére nem elegendőek a fogadóórák, az esetleges előadások, feltétlenül gyakoribbá kellene tenni a tegnapihoz hasonló és annál szélesebb körű fórumokat is.

K. E.

Ülést tartott az MSZMP Pécs Városi Bizottsága

A legszélesebb olvasóközönség érdeklődésére számot tartó és belső szervezeti kérdésekről egyaránt tárgyalt tegnap dr. Koltai Dénes első titkár vezetésével a pécsi városi pártbizottság.

A testület (hatvan tagjából negyvenöten voltak jelen az ülésen) először személyi kérdésekkel foglalkozott. Korábbi folyamat részeként három új pártbizottsági tagot választottak titkos szavazással. A munkásőrség pártalapszervezetének javaslatára Krivicz Gyulát (a Landler Jenő munkásőregység parancsnoka, 38 éves), a KISZ négy javasoltja közül Baranyi Józsefet (a Hiradástechnikai Gépgyár pécsi egységének üzemmérnökét, 24 éves) és Gamplett Lászlót (a Pécsi Szikra Nyomda gépmesterét, 26

(Folytatás a 2. oldalon.)

Szűrös Mátyás fogadta az Európai Parlament küldöttségét

Az Európai Parlament küldöttsége, amely Paul Staes belga politikus vezetésével tartózkodik hazánkban, csütörtök délelőtt az Országház vadásztermében találkozott Szűrös Mátyással, a magyar Országgyűlés külügyi bizottságának elnökével, valamint a bizottság több tagjával.

A találkozón Szűrös Mátyás áttekintést adott a magyar külpolitika időszerű kérdéseiről. Emlékeztetett arra, hogy a nálunk is tért hódító új politikai gondolkodásmód eredményeként a nemzetközi életben enyhülési irányzat érvényesül. Részben a szovjet–amerikai közeledésnek, részben a világ egyéb konstruktív erőinek köszönhetően megszűnt a nukleáris háború közvetlen veszélye. Magyarország úgy kívánja alakítani külpolitikáját, hogy a kelet–nyugati kapcsolatokban hídszerepet töltsön be, saját szövetségi rendszerén belül pedig a reformok irányába lendítse a közösség szekerét.

A nyugat-európai vendégek egyik kérdésére válaszolva Szűrös Mátyás kifejtette: ma már a nemzetközi helyzet sem indokolja a szovjet haderő magyarországi jelenlétét. Áprilisban a tervek szerint megkezdődik a szovjet csapatok részleges kivonása Magyarországról. Ezzel is deklaráljuk azt, hogy nincsenek támadó szándékaink, s hogy mi sem tartunk támadástól.

Egy másik kérdésre válaszolva a külügyi bizottság elnöke elmondta: szívesen vennénk az Európai Közösségek támogatását a Romániából érkező me-

(Folytatás a 2. oldalon)

Tudás és tőkehiány



A megnyitó ünnepség résztvevőinek egy csoportja

A Baranya megyei tudományos hetek megnyitója

A vezetők kiválasztásában csak a rátermettség legyen szempont!

Az utóbbi időben hozzászoktunk már a kemény, kritikai hangvételhez, ha országunk gazdasági életéről, annak bajairól esik szó valamely fórumon. Ám mégis meghökkentő volt, az az igazságokat alkalmanként igen nyersen feltáró előadás, amelyet *dr. Pungor Ernő* akadémikus, a Budapesti Műszaki Egyetem tanszékvezetője mondott tegnap a Baranya megyei tudományos hetek megnyitóján.

A már sok éves hagyománnyal rendelkező Tudásunkkal Baranyáért elnevezésű megyei tudományos hetek programjának megnyitó ünnepségén először *dr. Földvári János*, a METESZ Baranya megyei elnöke köszöntötte a megjelent vendégeket, közöttük *dr. Szirtes Gábort*, az MSZMP Baranya Megyei Bizottságának titkárát és *Takács Gyulát*, a Baranya Megyei Tanács általános elnökhelyettesét.

Ezután került sor *A magyar kibontakozás és megújulás időszerű kérdései* címmel bekonferált előadásra. S most, a sorok írója ugyancsak nehéz helyzetben van, hogy egy ilyen tudósítás terjedelmi korlátain belül hogyan adja vissza ennek az egy órának a hangulatát.

Dr. Pungor Ernő azzal kezdte, hogy Magyarországon ma két alapvető hiány létezik: tőkehiány és tudáshiány. Mert a most meglévő tőke és tudás csak ahhoz elég, hogy a mai magyar ipart fenntartsa valahogy, de ezt a mai magyar ipart – amely a konvertibilis piacokon csak igen kis mértékben képes jelen lenni – nem érdemes fenntartani.

Hogyan jutott az ország idáig, hogy tudáshiányról kell beszélni? Mert az elmúlt évek a tudás leértékelésének évei voltak. S ez nemcsak az értelmiségi tudásnak, hanem a szakmunkások tudásának leértékelődésére is igaz. Bár a professzor megemlítette az alapfokú és középfokú képzés hibáit is, természetesen bővebben az egyetemi képzésről és a tudományos kutatásról szólt.

Az ötvenes években azt mondták, az egyetemi tanár

(Folytatás a 2. oldalon.)



Napirenden a mecseki bányászat sorsa. Dr. Csethe András köszönti a tegnapi sajtótájékoztató résztvevőit a Mecseki Szénbányák központjában (Tudósítás a 3. oldalon)

Vita az akadémiai törvény koncepciótervezetéről

A Pécsi Akadémiai Bizottság ülése

Modern, az átalakulásokhoz jobban illeszkedő törvénytervezetre van szüksége a Magyar Tudományos Akadémiának. Éppen ezért az MTA tavaly szeptemberi rendkívüli közgyűlése megbízta az akadémia elnökét és főtitkárát, hogy kezdeményezze az akadémiáról szóló törvény megalkotását. Az elnökség alkalmi bizottságot hozott létre, akik össze is állították a törvénytervezet prekoncepcióit. Ezt az anyagot vitára bocsátják; tegnap a Pécsi Akadémiai Bizottságon cseréltek véleményt a koncepciótervezetről.

Berend T. Iván akadémikus, a Magyar Tudományos Akadémia elnöke három, egymással összefüggő elvben fogalmazta meg a koncepciótervezet, az átalakítás lényegét: az új törvény az akadémiát testületi önkormányzattá nyilvánítaná. „Az akadémia az egész magyar tudományos élet testületi önkormányzata. Vagyis, nemcsak néhány száz akadémikus, néhány ezer saját alkalmazott-kutató számára biztosítja a testületi munkában, a kutatások orientációjának meghatározásában, az országos hatókörű tudományos problémák megvitatásában való közreműködés lehetőségét, hanem a belföldön és a külföldön élő magyar tudósok és kutatók sokkal szélesebb köre számára is." Az önkormányzati jelleghez tartozik, hogy az akadémiának legyen saját tulajdona. Szeretnék, ha a törvény rögzítené, hogy az akadémia tulajdonát képezik mindazon az épületek, műszerek, felszerelések, amelyeket az akadémia eddig saját céljainak teljesítése érdekében használt vagy hasznosított. A harmadik lényeges pont, hogy a magyar állam rendszeres költségvetési juttatásokkal továbbra is támogatná az akadémia tevékenységét. A prekoncepció szerint a támogatásról a parlament döntene. Az említett változások mellett számos belső szervezési kérdést is át kell gondolni és ha szükséges, változtatni a jelenlegi helyzeten. Az akadémia elnöke a megvitatásra, átgondolásra váró elképzelések közül többek között kiemelte a területi bizottságok intézményesebb beillesztését az akadémia szerkezetébe, a jelenlegi rendes akadémiai tagság és a levelező tagság közötti aránytalanság, illetve felosztás esetleges módosítását, a tudományos osztályok tagozódásának vizsgálatát, a tudományos fokozatok egyes lépcsőinek összevonását.

Az elhangzottakhoz sokan hozzászóltak. A tudományos osztályok szervezéseiről, a kutatás szabadságának értelmezéseiről, a költségvetés biztosításának kérdéseiről fejtették ki véleményüket. Többen elmondták, a kialakult kutatói hálózatot nem szabad szétzilálni, s az akadémia támogassa továbbra is az egyetemeken jól dolgozó kutatócsoportokat.

A koncepciótervezet megbeszélése előtt *Flerkó Béla* akadémikus, a PAB elnöke beszámolt az akadémiai bizottság tavalyi munkájáról. Sokrétű tevékenységük között szerepelt például két jelentősebb központi anyag tervezetének vitája. Az egyik a kutatóhálózat korszerűsítésének feladatai, a másik a felsőoktatás fejlesztésének feladatairól és cselekvési programjáról szólt. A PAB az MSZMP Baranya Megyei Bizottsága felkérésére készített egy összeállítást a tudomány eredményei gyakorlati hasznosításának Baranya megyei tapasztalatairól.

B. A.

Grósz Károly Szolnok megyében

Grósz Károly, a Magyar Szocialista Munkáspárt főtitkára csütörtökön részt vett Szolnokon az országgyűlési képviselők megyei csoportjának ülésén. A parlament elnökének megválasztásában, a bős—nagymarosi vízlépcsőrendszer megépítésének újbóli napirendre tűzésében kérte ki a jelenlevő kommunista és párton kívüli képviselők véleményét. Ezt követően Grósz Károly időszerű bel- és külpolitikai témákról beszélt a jelenlevőknek, s kérdésekre válaszolt.

Németh Miklós Moszkvába utazott

(Folytatás az 1. oldalról)

csolatok áttekintésének keretében a két kormányfő megkülönböztetett figyelmet szentel a Szovjetunióban és Magyarországon végbemenő folyamatok kölcsönös megismertetésének. Moszkvában úgy vélik, még számos kiaknázatlan lehetőség kínálkozik a kapcsolatok, az együttműködés minőségileg új szintre emelésére.

— Mindkét fél meggyőződése, hogy a magyar kormányfő moszkvai útjával folytatódnak a hagyományosan jó és rendszeres, szovjet—magyar legfelsőbb szintű érintkezések — hangsúlyozta Németh Miklós miniszterelnök moszkvai munkalátogatása kapcsán Gennagyij Geraszimov. A szovjet külügyminisztérium szóvivője hozzáfűzte: a kapcsolatok intenzitását jelzi, hogy március második felében Moszkvába érkezik Grósz Károly, az MSZMP KB főtitkára, hogy eszmecserét folytasson Mihail Gorbacsovval.

24 ÓRA A NAGYVILÁGBAN



Prisztina, Jugoszlávia: A jugoszláv hadsereg katonái és tankjai óvják a rendet március 1-jén a Koszovó tartomány székhelyén. Az albán nemzetiségű lakosok körülállják az éppen szolgálatot teljesítő katonai csoport egyik harckocsiját. MTI TELEFOTO

Szűrös Mátyás fogadta az Európai Parlament küldöttségét

(Folytatás az 1. oldalról.)

nekültek gondjainak enyhítése érdekében, mert ez nagy anyagi terheket ró ránk.

Feszített programú, négynapos magyarországi látogatásuk végére érve a delegáció tagjai csütörtökön, az esti órákban nemzetközi sajtókonferencián találkoztak az újságírókkal a Parlamentben.

◆

-ó- BELGRÁD: Csütörtöki belgrádi lapjelentések szerint egy 30 éves szerb férfi Kragujevác városában kedden agyonlőtt két török nemzetiségű személyt. (Korábban a belgrádi televízióra hivatkozva olyan jelentés is napvilágot látott, hogy a fegyveres akciójának két albán nemzetiségű esett áldozatul. Mint a lapok beszámolnak róla, a részeg szerb fegyveres egy török kávézóban lőtte agyon a kávézó tulajdonosát és annak édesanyját. A hatóságok a gyilkost pszichopatának minősítik, s véleményük szerint a gyilkosságnak semmi köze sincs a Koszovó tartománybeli nemzetiségi konfliktushoz.

-ó- MOSZKVA: Csütörtökön, a késő délutáni órákban hivatalos látogatásra Moszkvába érkezett Francisco Fernandez Ordonez külügyminiszter. A szovjet fővárosban megkülönböztetett figyelmet szentelnek Ordonez moszkvai látogatásának, nem csupán a szovjet–spanyol viszony szempontjából, hanem azért is, mert jelenleg Spanyolország tölti be az EGK soros elnöki tisztét. Gennagyij Geraszimov, a szovjet külügyminisztérium szóvivője csütörtökön jelezte, hogy a kétoldalú kapcsolatok mellett Sevardnadze és Ordonez véleményt cserél az EGK és a Szovjetunió viszonyáról is.

◆

Medgyessy Péter Prágában

Pavel Hrivnáknak, a csehszlovák kormány első elnökhelyettesének a Magyar–Csehszlovák Gazdasági és Műszaki-Tudományos Együttműködési Bizottság társelnökének a meghívására csütörtökön Prágába érkezett *Medgyessy Péter* miniszterelnök-helyettes, a bizottság magyar tagozatának az elnöke. A társelnökök vezetésével csütörtökön a csehszlovák fővárosban megkezdődött a Magyar–Csehszlovák Gazdasági és Műszaki-Tudományos Együttműködési Bizottság XXIII. ülésszaka.

-ó- *BUDAPEST: Straub F. Brunó, az Elnöki Tanács elnöke csütörtökön fogadta Tak-Chae Hant, a Koreai Köztársaság hazánkba akkreditált rendkívüli és meghatalmazott nagykövetét, aki átadta megbízólevelét. Az eseményen jelen volt Őszi István külügyminiszter-helyettes is.*

Üdvözlő táviratok

Straub F. Brunó, az Elnöki Tanács elnöke a Marokkói Királyság nemzeti ünnepe alkalmából táviratban üdvözölte *II. Hasszán* királyt.

*

Straub F. Brunó, az Elnöki Tanács elnöke és *Várkonyi Péter* külügyminiszter táviratban üdvözölte *William Hayden*-t, az Ausztrál Államszövetség főkormányzójává történt beiktatása alkalmából.

Ülést tartott az MSZMP Pécs Városi Bizottsága

(Folytatás az 1. oldalról)

éves) választották a testületbe szavazattöbbséggel.

A jelenlévők meghallgatták és kérdés, hozzászólás nélkül tudomásul vették a városi tanácselnökre vonatkozó jelöltekkel összefüggő beszámolót. Meghallgattak tájékoztatót arról is, hogy illetékes tanácsi szervek méltányolják kérésüket, mely szerint változtassák meg Pécsett a Február 24, a Kalinin és a Zsdanov utca nevét.

A tanácskozás folytatásaként a pártbizottság tagjai tájékoztatókat hallgattak meg a pártviták pécsi tapasztalatairól. Elfogadták a városi pártbizottság éves munkaprogramját, valamint működésének elveiről és módszereiről szóló előterjesztést is. Tájékoztatót hallgattak meg időszerű politikai kérdésekről.

Külön napirendi pontként szerepelt a testület pártfegyelmi bizottságnak jelentése is, melynek egyik bekezdése így szól: a bizottság gondoskodik a három éve érvényben lévő pártbüntetések felülvizsgálatáról, törléséről. Kérdésemre elhangzott, hogy a hároméves időszakot, az átdolgozás alatt álló, a jelenlegi szervezeti szabályzat alapján írták elő, és hogy jelenleg Pécs városában 64 párttaggal kapcsolatos fegyelmi ügyekkel foglalkoznak, figyelembe véve a hároméves időszakot.

Bozsik L.

A Baranya megyei tudományos hetek megnyitója

(Folytatás az 1. oldalról.)

csak oktasson, a tudományos kutatás nem az ő dolga. Ennek következtében, akik ezzel kívántak foglalkozni vagy külföldre távoztak, vagy különböző kutatóintézetekbe mentek. Pedig tudományos kutatás nélkül nincs magas színvonalú, élményt adó oktatás. Továbbá: az egyetemi vezetők kiválasztásának káderpolitikájában nem a szakmai tudás volt a szempont. Sok olyan egyetemi oktatót, de más területen is olyan vezetőket neveztek ki, akik nem voltak alkalmasak erre a feladatra. (Sajnos, ez a mai napig nyomon követhető. Felmérés adatai bizonyítják, hogy például az iparban még két éve is 30 százalék volt nem szakember az irányítók között.) A nem kellő szaktudással rendelkező egyetemi oktatók nem kellő tudással rendelkező hallgatókat bocsátottak ki éveken át.

A tudás anyagi elismerése olyan mélyre süllyedt, hogy jelenleg a magyar munkás- és parasztcsaládok nem engedik egyetemre a gyereküket, mert 5–6 évi tanulás után a fizetése 4500 forint, ha nem tanul, úgy 15 000-et is megkereshet. Ezzel aztán elértük, hogy Magyarország „értelmiségtermelésben" csak Albániát előzi meg.

Mit lehet és kell tenni? A legfőbb – hangsúlyozta dr. Pungor Ernő – az ország etikai bázisának visszaállítása. (Amíg ebben az országban büntetlenül lehet mellébeszélni, nem fogunk előbbre lépni!) Fontos lenne új oktatási törvény! A tudáshiány pótlására tudásimportot! Minél több lehetőséget kell adni külföldi tanulmányutakra és biztosítani az onnan hazatérőket arról, hogy a tudásukat kamatoztatni tudják. Ösztöndíjak eddig is voltak, de a hazatérők több tudására senki nem tartott igényt. Mindehhez azonban hatékony nyelvoktatás is szükséges.

Fontos lenne a szakemberimport! De ehhez meg kell teremteni a vendégprofesszori státusokat és azt meg is fizetni. Ugyanakkor azt kérni tőlük, hogy oktassanak is – nyelvtudás nélkül ez sem lehet! –, de vegyenek részt a tudományos kutatásban is. Szükséges a nemzetközi együttműködés! Eddig is kötöttek úgynevezett együttműködési megállapodásokat, de jobbára formálisan működtek, működnek.

Infrastruktúra fejlesztése! Mert például amíg Mátészalkáról inkább megéri Budapestre utazni telefonálás helyett, a legjobb szándékok kudarcba fulladnak. A fejlesztés pedig tőke nélkül nem lehetséges. Alapvető tehát a tőkemozgás. Nem hiteleket kell felvenni, hanem működő tőkét behozni. Ám ehhez a magyar pénzügyi bürokráciát le kell dönteni. Mert amíg itt valaminek az eldöntésére csaknem egy év kell, ide tőke nem jön.

S a legfontosabb! A vezető káderek jó kiválasztása! Ne lehessen más szempont, mint a rátermettség!

S. Zs.

Országos értekezletre készül a Magyar Demokrata Fórum

Fordulóponthoz érkezik a Magyar Demokrata Fórum a március 11–12-i országos értekezletének megrendezésével – mondotta Kiss Gy. Csaba, az ideiglenes elnökség tagja csütörtökön a TIT Kossuth Klubjában tartott sajtótájékoztatón.

A ma megközelítőleg 12 ezer taggal, mintegy négyszáz szervezettel és csoporttal rendelkező mozgalom húsztagonként állít egy-egy küldöttet az értekezletre. A várhatóan 600–700 küldött a Marx Károly Közgazdaságtudományi Egyetem aulájában tanácskozik majd az alapszabály-tervezetről és a programtervezetről.

Az MSZDP ideiglenes elnökségének határozatai

A Magyarországi Szocialdemokrata Párt ideiglenes elnöksége eljuttatta az MTI-hez azt a határozatát, amelyet a szerda esti tagtoborzó nagygyűlésen is ismertetett. Ebben a dokumentumban a testület kifejtette a március 15-e megünneplésével kapcsolatos állásfoglalását; elhatárolta magát az ügyvezető főtitkári poszt betöltéséről a vezetés nevében.

Az MSZDP ideiglenes elnökségének az az álláspontja: március 15-ének megünneplése nem vezethet a nemzet megosztásához. A párt kész arra, hogy képviseltesse magát minden hivatalos rendezvényen, a forradalom és a szabadságharc emlékhelyein elhelyezi a megemlékezés koszorúit, de nem csatlakozik a Televízió jelképes lefoglalásának akciójához.

Az ügyvezető főtitkári tisztség betöltésének nagy visszhanggal kísért eseményeiről a következő tájékoztatást adta. Az idén januárban Bihari Mihály politológust az ideiglenes elnökség négy tagja kérte fel a főtitkári feladatok ellátására. Bihari Mihály később bejelentette, hogy március 1-jétől vállalja az ideiglenes főtitkári teendőket. A bejelentést követően programtervezetet készített. Ezt a tervezetet egy alkalmi grémium vitatta meg, s a vitában kialakult véleménykülönbségeket értékelve úgy döntött a politológus: a párt vezetésében vállalandó szerepéhez hiányoznak a kívánatos szubjektív tényezők.

A kialakult helyzetre tekintettel és a szerveződés jelenlegi stádiumában az ideiglenes elnökség nem tartja indokoltnak a főtitkári funkció betöltését. Mindemellett továbbra is számít Bihari Mihály tanácsaira és arra, hogy a napi politikai munkában is, valamint a programkészítésben is részt vesz.

Megtalálták az órásmestert

Folytatódik a nyomozás a metrórobbantás ügyében

Megtalálták azt az órást, aki a metróban elhelyezett robbanószerkezethez felhasznált órát javította, s két olyan idős ember is jelentkezett, akik a robbanás idején a metrókocsiban utaztak. A robbanószerkezethez használt Cornavin típusú, rikító kék színű női karórát – hátlapján a bevésett dátummal – egy budapesti, XVIII. kerületi órásmester reperálta – tájékoztatta az MTI-t a Belügyminisztérium sajtóosztálya a metrórobbantás ügyében folytatott nyomozás újabb fejleményeiről.

Ismeretes, hogy február 17-én 18.11 órakor az Astoria és Deák tér állomások között bomba robbant a kelet–nyugati metró egyik kocsijában. A nyomozás eddigi megállapításai szerint az ismeretlen tettes a robbanószerkezetet egy világoskék CSÉB feliratú szatyorba rakta és úgy helyezte el a metrókocsiban. A szerkezetet három hengerelt, 3 centiméter átmérőjű tömör köracélrúdból készítette. A rudakat középen átfúrta, menetet vágott bele és házilag kevert robbanóanyaggal töltötte meg, majd a rudak végét csavarral zárta le. A rudakat házi barkácsműhelyben nem lehet így megmunkálni, ehhez – a nyomozást végzők feltételezése szerint – igényesebb felszerelésre, fúróra és esztergagépre volt szükség.

A rendőrség kéri, hogy jelentkezzenek, akik a robbanószerkezethez felhasznált cső eredetéről, gyártásáról, megmunkálásáról információval rendelkeznek.

Napirenden a mecseki bányászat sorsa

Konzultatív megbeszélés a bányavállalatok, az Ipari, Pénzügyminisztérium és az OTP között

A tudósító akár optimista és szenzációs címeket is adhatna tudósításához, akár olyat is, hogy a Mitschubi–Ausztria ajánlatot kért a Mecseki Szénbányáktól gépkocsi-összeszerelésre. Mitöbb: a vállalatnál fontolgatják is a lehetőséget, hiszen a munkaerő, a munkaeszközök, műhelycsarnokok bőven rendelkezésre állanak a jövőben, a vállalat háromesztendős úgynevezett „karcsúsító", szerkezetátalakítási programja biztosítja ezeket.

„Hidegen tartják" István-aknát, leáll az István III-as akna építése, üzemen kívül helyezik a világbanki hitellel épült pécsújhegyi flótáló üzemet

A tudósító azonban, aki nemrégiben a világbanki hitellel épült pécsújhegyi flótáló mű avatásán olyan nagyszerű tervekről írt, hogy ezentúl nagyobb mennyiséget, jobb minőséget tudnak Dunaújváros számára közvetlenül a kamrába tölthető kokszszén-koncentrátumból előállítani, s ez a vállalat, a nemzetgazdaság számára milyen óriási gazdasági előnyt jelent, inkább a flótáló mű megszüntetését emeli ki címként. Ugyanis Dunaújváros a jövőben csak annyi kokszszén-koncentrátumot igényel a Mecseki Szénbányáktól, amennyit a régi üzemben is gond nélkül elő lehet állítani. Tulajdonképpen a mecseki szénbányászat mostani gondjainak nagy hányadát a piaci helyzet ilyen mérvű változása okozza, érzékenyebben érinti a vállalatot, mint amikor a hatvanas évek közepén a MÁV és gyakorlatilag a lakosság is megszűnt, mint szénfogyasztó.

Az MSZMP Baranya Megyei Bizottságának kezdeményezésére tegnap konzultációs megbeszéléseket folytattak Pécsett: délelőtt a Mecseki Szénbányák, délután a Mecseki Ércbányászati Vállalat jelene, jövőbeni működési lehetőségei kerültek terítékre. Ezúttal a mecseki szénbányászattal kapcsolatos gondokról számolunk be, az uránbányászat gondjairól, jövőbeni működéséről egy későbbi időpontban részletesen tájékoztatjuk olvasóinkat. A konzultatív megbeszéléseken részt vett *Hoós János*, az Országos Tervhivatal elnöke, *Berecz Frigyes* ipari, *Villányi Miklós* pénzügyminiszter, *Kovács László*, a Bányaipari Dolgozók Szakszervezetének főtitkára, *Nyers József*, az MSZMP KB gazdaság- és szociálpolitikai osztályvezető-helyettese, *Dányi Pál*, az MSZMP Baranya Megyei Bizottságának első titkára, *Deák László*, az MSZMP KB tagja, a Mecseki Szénbányák pártbizottságának titkára és természetesen az OT, a minisztériumok, a megyei pártbizottság, a vállalat vezető munkatársai is. *Csethe András*, a Mecseki Szénbányák vezérigazgatója a több órás megbeszélést követően rendezett sajtótájékoztatón rövid ismertetést adott a vállalat elmúlt két évéről, amikor a szanálási eljárásban előírt követelményeket a vállalat teljesíteni tudta, 1989-ben is erre reális lehetőség mutatkozik. A vállalat hároméves programot dolgozott ki, amely a széntermelés csökkentését, üzemek szüneteltetését, munkahelyek megszűnését jelenti, ugyanakkor a vállalat szerkezetátalakítási programjában olyan új tevékenységek, formák nyernek létjogosultságot, amelyek megteremthetik a vállalat számára a túlélés lehetőségét. A kormányzati szervek jelen pillanatban a hároméves program további pontosítását várják, tisztában vannak azzal, hogy a szerkezetátalakítás minden terhét nem képes a vállalat önmaga elviselni.

A sajtótájékoztatón az újságírók a részletek iránt tanúsítottak nagy kíváncsiságot. A legértékesebb és legdrágább kokszszénkoncentrátum előállításának megszüntével, a költségek nagy hányada továbbra is terheli a vállalatot, kétséges, hogy bármilyen szerkezetátalakítási program ellensúlyozhatja a vállalat eddigi árbevételének nagy mérvű kiesését. Hogy boldogulunk ezután? Mire tudják a jövőben felhasználni azt a termelést, amelyre a hőerőmű és a lakosság nem tart igényt? Miből lehetséges az állagmegóvási munkák költségét fedezni? Mi lesz a liászprogramban már megépült, de hasznosításra nem kerülő beruházások sorsa? Milyen elhelyezkedési lehetőségei lesznek a felszabaduló munkaerőnek? Képes lesz-e a vállalat a jövőben is támogatást adni a térség kommunális, szociális gondjainak enyhítésére? Van-e a kormányzatnak olyan energiaprogramja, amely tiszta helyzetet teremt, amely mint *Grósz Károly* pécsi látogatásakor elhangzott, nem arra alapszik, hogy süt-e a nap, vagy esik a hó...?

Nos hát a választékból jómagam sok bizonytalansági tényezőt véltem felfedezni (helyénvalónak érzem ezúttal az egyes szám első személy hangsúlyozását, kollégáimat nem szeretném kényelmetlen helyzetbe hozni), a mecseki szénbányászok számára vezérigazgatótól a csapatcsillésig nagyon nehéz évek következnek. Válaszok: Dunaújváros 1989-ben az elmúlt évi mennyiséget, 1990-től 200 ezer tonna koszszén-koncentrátumot továbbra is fogad. A többi jó megóvás nagyságrendileg kisebb költséget emészt fel, mint a gazdaságtalan üzemeltetés. Minden feleslegessé váló épületet, gépet megpróbálnak eladni, felhasználni, hasznosítani. Az egész megyében, tehát mindkét vállalatnál felülvizsgálják a rehabilitált bányászok és a bányászati járulékosok helyzetét, a foglalkoztatási gondok lényegesen kisebbek lesznek, mint az a kérdésekben megfogalmazódik. A kormány még az első félévben megtárgyalja az új energiapolitikai koncepciót, amely nem kizárólag termelési elképzeléseket, hanem energiatakarékossági elemeket is magába foglal. A Mecseki Szénbányák már most számos olyan elképzeléssel rendelkezik, amely több lábon állva, új termelési szerkezettel, főként önmagára utalva is talpon maradhat. A tudósító az elmúlt két évtized során több megítélésben elfogult volt. Most nyugtalan...

Lombosi Jenő



Leszállás előtt a Vasas Bányaüzemben **Fotó: Kóródi Gábor**

A kisjövedelműek nehezen fizetnek

Gázbekötések Meszesen

Pécs-Meszesen újabb lakásokat kapcsolnak be a gázellátásba. Gáztársulások létesülnek a PIK-házakban, az ingatlankezelő vállalat minden szervezési teendőt magára vállal. Gondok mégis vannak. A városnak ezen a részén sok idős, kiskeresetű ember él, a legtöbbnek nagy anyagi megterhelést jelent a gáz bevezetése.

– Eddig a költségvetés alapján kellett az OTP-nek a 30 százalékot készpénzben kifizetni a bérlőknek – mondja *Bruczkó István*, a PIK műszaki ellenőre. – Most minden házban egy megbízott bonyolítja majd az ügyeket. Utcánként gáztársulásokat hoznak létre. A Tolbuhin út keleti oldalán 5–6 ilyen lesz és lakásonként tízezer forintot kell befizetni. Itt azonban lehetőség van arra, hogy 290 forintos havonkénti részletekben törlesszék. A lakóbizottsági elnökök gyűjtik össze a kereseti igazolásokat, aminek alapján eldől, hogy kiknek kell saját zsebből megelőlegezniük, és kiknek nem a gázbevezetés költségeit, amit az érvényben lévő tanácsrendelet alapján a PIK részletben visszafizet.

A Pécsi Ingatlankezelő Vállalat a fővezetéktől egészen a mérőórákig megépíti a rendszert. A lakóknak a lakáson belül szerelésért, berendezésekért kell fizetni: belső vezetékek, fűtőberendezések, esetleg tűzhely, bojler.

A Tolbuhin út nyugati oldalán elkészült már a gázbevezetés, szerelés kétharmada. Nyárra átadják a rendszert. Áprilisban–májusban kezdi meg az UNIBER a Fekete Gyémánt tér és a Frankel Leo utcánál a gázgerincvezeték átvezetését a keleti oldalra. Júniusban már elkezdődhet a belső szerelés a házakban is. Ehhez azonban márciusra meg kell alakulniuk a gáztársulásoknak. A tervezett költség 31–32 millió forint. Az áremelkedések miatt azonban ez várhatóan emelkedni fog.

– Ha valaki mégsem tudja kifizetni a 30 százalékot, akkor lehetősége van arra, hogy ne vezettesse be a gázt – mondja *dr. Kutas Éva*, a PIK igazgatóhelyettese. – A későbbiekben a házkezelőségen keresztül kérheti a gáz beszerelését, de azt már csak teljesen egyénileg tudja megcsináltatni egyéni korszerűsítés címén. Ebben az esetben azonban a költségek jelentősen megemelkednek, hiszen újra kell terveztetni, engedélyeztetni a lakásban megépülő rendszert. Éppen ezért mindenkit arra igyekszünk rábeszélni, hogy próbálja meg összeszedni a pénzt. Ha ez végképp nem megy, akkor nyújtson be egy kérvényt a PIK-hez. Egyénileg elbíráljuk a kérése jogosságát vagy jogtalanságát. Már volt ilyen esetünk: az egyik bérlőnk egyik percről a másikra fizetés nélkül maradt, rokkant lett, de a gázbeszerelésről a számla viszont megérkezett. Még nem döntöttünk, de igyekszünk humánusan eljárni.

Sz. K.

A stílus maga a HIVATAL

A lét és nem lét kérdésén töprengő Hamlet – akkor gúnycsapásai közé soroltatva – a hivatal packázásairól is megemlékezik. Persze a packázás tudománytalan kifejezés, s nem az ok, hanem a tünet megjelölése. A HIVATAL betegségének feltárásához csak a 20. század közepén jutottunk el, s nevesíthettük felfedezőjéről Parkinson-kórnak.

Ez úgy kezdődik, hogy a Hivatal fontosabbnak érzi magát, mint amilyen. Létének, fontosságának igazolásául feladatot, munkát kreál magának. Legtöbbször úgy, hogy túlbonyolítja az ügyeket. Felduzzasztja az adminisztrációt, amelyben csakhamar elszemélytelenedik az ügyintéző és az ügyfél egyaránt. Mind kevesebb a személyes kontaktus, mind több a papíros. S akkor még nem is beszéltünk javarészt formanyomtatványként megjelenő határozat, értesítés, felszólítás, figyelmeztetés stílusáról. Ezen épületes olvasmányok alapján kiegészíthetjük a francia felvilágosodás jeles gondolkodójának szellemes megállapítását azzal, hogy a stílus maga a HIVATAL.

Ha belelapozunk a hódoltság korabeli magyar és török végvárak parancsnokai egymás közötti levelezésébe, azokban a megszólításnak, a tiszteletet sugárzó udvariasságnak olyan példáit láthatjuk, amelyek ma már hihetetlenek nemcsak ellenségek, de barátok között is. Kivéve, ha provokáló célzattal íródott a levél. Ám alighanem fegyverhez és lóra kaptak volna mind a magyar, mind a török oldalon, ha a mai hivatalaink többségének a címzett semmibe vevését sugalló stílusban megfogalmazott levelét kapták volna kézhez.

Ilyen stílusú hivatalos leveleket gyakorta kézbesít a posta nekünk, állampolgároknak. Elmúltak a daliás idők, nem kapunk fegyverhez olyan felkiáltást hallatva, hogy a sértés vért kíván. (Többnyire nem is tudjuk kinek a vérét kívánná.) Rendszerint úgy tekintünk a hivatalos papírra, mint az orrunkat megfricskázó ismeretlen csibész után a tömeg fogságában: nincs lehetőség elégtételre. Annál kevésbé sincs, mert rendszerint a levélszöveg tartalmába nem lehet belekötni: szabályos, legalább a lényege megalapozott. Nincs konkrét sértés sem: csak a stílusból sejlik elő. A büntető jogtudománytól kölcsönözve a kifejezés: a sértés sem direkt szándékú, inkább eshetőleges, hanyagságból eredő. Legföképpen a HIVATAL tárgyalási pozíciójából fakad.

Vegyünk egy konkrét példát! A történet azzal indul, hogy egy kismama bejelenti a vállalata munkaügyi ügyintézőjénél, hogy nem kívánja igénybe venni a gyest, hanem munkába áll. Bár eredetileg is ez volt a szándéka, a Társadalombiztosítási Igazgatósághoz félreértés folytán mégis olyan tájékoztatás került, hogy a gyest is igénybe veszi. A rendelkezések félreértelmezésével a munkába állása tényét a vállalat ügyintézője nem közli a HIVATALLAL. A HIVATAL pedig automatikusan postázza a gyes tört hónapra eső részét. A postás épp akkor kézbesíti a járandóságot, amikor csak a nagymama tartózkodik otthon, akinek fogalma sincs, hogy a pénzösszeg miért jár, jár-e egyáltalán, csak átveszi. Mivel a kismama tisztában van azzal, hogy a gyesre nem tarthat igényt, már másnap délelőtt felkeresi a HIVATALT, hogy visszafizesse a pénzt. Hamar kiderül, hogy ez a cselekedet naivitás részéről: az ügyrend az ilyen egyszerű megoldást nem teszi lehetővé. Hiába bizonyítaná személyazonosságát, pótolná személyesen a vállalata által elmulasztott nyilatkozatot: ezt csak a vállalata teheti meg hivatalosan, s miután ez megtörtént, akkor kap majd egy csekket a HIVATALTÓL a pénzösszeg visszafizetésére. Szabály az szabály, bár kellőképpen bürokratikus.

Eltelik néhány hét amíg a vállalat munkaügyesének jelentése befut a HIVATALHOZ, s az végre küldi a csekket. Csakhogy egy határozatot is mellékel hozzá. Az még csak hagyján, hogy formanyomtatvány szerint ez a határozat kötelezés a jogalap nélkül felvett gyes visszafizetésére. A formanyomtatvány végül is nem képes tekintettel lenni arra, hogy a jogalap hiányát maga az ügyfél jelentette be, s mindenféle kötelezés nélkül visszafizetni kívánta az összeget, de erre nem volt lehetőség. Ám a határozat indoklását már külön gépelték oda, de az is épp olyan rideg, mintha formanyomtatvány volna: a sajátos körülményre még csak nem is utal. Sőt sértően gyanúsító. Kifejti, hogy a címzett a munkáltatói értesítés szerint akkor és ekkor munkába állt, ugyanakkor a gyermekgondozási segélyt és a jövedelempótlékot is felvette. Ki nem mondja, de a megfogalmazás sejteti: a HIVATAL éber volt, leleplezte a csalást. Tulajdonképpen rágalmaz, de ennek tényét, valóságtartalmát bizonyítani nem lehet. Az ügyfél önkéntes bejelentéséről nem készült jegyzőkönyv, az eset a hivatal számára személytelen üggyé vált, amelynek lényeges mellékkörülményeivel nem kíván foglalkozni. Csak szabályszerűen eljár.

Az indoklásban van még egy kedves mondat, amely érdekes fényt vet erre az ügymenetre. Ez a mondat pedig arra utal, hogy a címzett azért köteles a vonatkozó törvény szerint a jogalap nélkül felvett társadalombiztosítási ellátást visszafizetni, mivel annak felvételétől 30 napnál hosszabb idő nem telt el. Mi következik ebből logikusan? Ha az ügyfél nem jelenti be időben a jogalap nélküli kiutalást, s nem jár utána maga, hogy ezt a vállalata hivatalosan is megtegye, a Társadalombiztosítási Igazgatóság kifuthatott volna ebből a 30 napos határidőből, s nem kötelezhetett volna a visszafizetésre.

Mit tehet az ügyfél az alig burkolt sértéssel? Legfeljebb eltöpreng József Attila híres epigrammáján: „Miért legyek én tisztességes, kiterítenek úgy is. Mért ne legyek tisztességes, kiterítenek úgy is." Legfeljebb emberi, állampolgári méltóságán esett sérelmet megtorlandó csekély bosszúval a fizetési kötelezettségének a határidő nyújtotta legutolsó napon tesz eleget. Ez ám a revans!

Dunai Imre

HÍREK

MÁRCIUS 3., PÉNTEK

Szeretettel köszöntjük névnapjuk alkalmából KORNÉLIA nevű kedves olvasóinkat

A Nap kél 6.22 — nyugszik 17.31 órakor
A Hold kél 4.05 — nyugszik 11.49 órakor

Olvasószolgálat

Hírek, tudósítások, események közölhetők 14—16 óráig a 15-000 telefonszámon

Hírszerkesztő: CSUTI JÁNOS

Ma délelőtt 9—11 óráig panaszügyekben fogad, telefonon hívható a 10-046-os telefonszámon DR. DUNAI IMRÉNÉ

Szerkesztőségi hírügyeletes 16—19 óráig a 10-053-as telefonszámon: NAGY ISTVÁN

Országos tanácskozás a költségvetés reformjáról

Költségvetési reform és gazdaság címmel országos tanácskozást rendez március 3—4-én a pécsi Ifjúsági Házban a Szervezési és Vezetési Tudományos Társaság Baranya Megyei Szervezete. A program szerint a pénteki nyitó előadást *Kolarik István* pénzügyminiszter-helyettes tartja, majd *Kupa Mihály* pénzügyminisztériumi főosztályvezető vázolja fel a költségvetési reform koncepcióját és főbb irányait. Ezt követően további előadásokra, majd konzultációra kerül sor. A szombati nap legérdekesebbnek ígérkező eseményének Pulai Miklós miniszterhelyettes előadása ígérkezik a reform és a költségvetési reform összefüggéseiről. Az előadásokat és a konzultációt követően a záró összefoglaló során javaslatokat fogalmaznak meg.

◆

— **Ismét vetőmaghiány van** a pécsi mezőgazdasági üzletekben, mert késnek a termelető cégtől a szállítmányok. Nem kapni uborkát, céklát, karfiolt, ezüsthagymát, tököt, míg az Agroker Áruházban szerencsére van pasztinák, velőborsó, paradicsom, dinnye is.

— **Izotópfalu és a doppingügy.** Új könyvek érkeztek a Kossuth Könyvkiadó Baranya megyei kirendeltségére. Így kapható például a Lakó-térkép, az Emberiség kezdetei, az Elveszett ezüst (A doppingügy), a Bukott lány, Volt egyszer lány című könyv, valamint Havasi János Izotópfalu című munkája.

— **Tavaszi nyitva tartás** szerint üzemel március 11-től a pécsi Agroker Áruház, vagyis szombaton is nyitva tart délig, ugyanis ismét megnövekedett forgalom.

Holnapi számunk tartalmából:

Tanulmányúton Tennessee államban

Felkészülés a pécsi menedzserképzésre

◆

Lépésváltás a Malévnál

Egységes, mindig udvarias és készséges, de nem uniformizált utaskiszolgálás

Időjárás

Péntek estig kisebb-nagyobb felhőátvonulás várható, szórványos futó zápor kíséretében. Napközben nyugat felől lassanként országszerte beborul az ég és egyre többfelé ered el az eső, záporeső. A szél délnyugat felől egyre élénkebb lesz. A legmagasabb nappali hőmérséklet pénteken nyugaton 5, 10 fok, keleten 10, 15 fok között alakul.

Távolabbi kilátások szombattól keddig: Eleinte borult idő várható, az országban sokfelé lesz eső. Vasárnaptól a csapadéktevékenység csökken, már csak a keleti, északkeleti térségben lehet zápor, a hegyekben hózápor. A jövő hét elején napos idő várható. A legalacsonyabb hajnali hőmérséklet eleinte plusz 1, plusz 6, majd —1, plusz 4 fok között, a legmagasabb nappali hőmérséklet eleinte plusz 5, plusz 10, majd plusz 8, plusz 13 fok között alakul. Jelentős mennyiségű (legalább napi 5 mm) csapadék az ország területének 60 százalékán várható az időszak elején.

Dél-Dunántúl politikai magazinja

Jó úton a DN Panoráma márciusi száma

Megjelenés a jövő hét elején, 33 000 példányban
Középen keresse a szerencséjét, milliomossá tesszük

Bár imitt-amott korlátozott példányszámban még kapható Pécsett a Dunántúli Napló Panoráma, ám máris jólesően nyugtázhatjuk, az első nekifutásra megnyertük olvasóink tetszését – amit köszönünk –, 30 000 példányban lehívott politikai magazinunk elfogyott a déldunántúli megyékben és Baján. Mindenfelől kaptunk leveleket, melyekből például megtudhattuk, Nagykanizsán percek alatt elfogyott lapunk. Többen kértek utánvéttel számot a DN Panorámából, e kéréseket teljesítettük, annál is inkább, mivel egyelőre a postai előfizetésre nincs mód.

Már a Pécsi Szikra Nyomdában van magazinunk márciusi száma, mely a jövő kedden kerül az újságárusokhoz. Néhány slágercím következő számunkból: Kinyílt a Petőházi dosszié. Vesztőhely a Ledinán. Hogyan lesz valaki ellenzékivé? Csurka: A deficit 13 évig volt betiltva – a tiltás Pécsett kezdődött. Cserkészek ma...

És természetesen: Középen keresse a szerencséjét, milliomossá tesszük. Mint ismeretes, februári számunkban az OTP Baranya Megyei Igazgatóságával és más támogatóinkkal tízfordulós rejtvénysorozatot indítottunk, melynek végén a televízió nyilvánossága előtt zajló karácsony előtti fősorsoláson a szerencsés nyertest milliomossá tesszük. Jutalma az OTP-től egy bárhol fölállítható, igényes faház, amihez a Pécsi Garancia Szövetkezet Polski-Fiat 126-os gépkocsija és még sok más ajándék jön. Olvasóink feladata az, hogy tíz hónapon át velünk tartsanak, hónapról hónapra megfejtsék rejtvényeinket – havonta is sorsolunk nyereményeket –, s hogy a rejtvényszelvényben található fényképrészleteket kivagdossák és megőrizzék, amiket majd játékunk végén levelezőlapra kell összerendezni és beküldeni. Csak az ezt beküldők pályázhatnak a millióra.



Egy nappal a II. fedettpályás atlétikai világbajnokság megkezdése előtt, március 2-án nagyüzem volt a Budapest Sportcsarnok küzdőterén MTI TELEFOTO

Halálozás

Mély megrendüléssel tudatjuk, hogy szeretett férjem, édesapánk, apósunk, nagypapánk, dédink,

NESZ JÁNOS

vokányi lakos 79. életévében hirtelen elhunyt. Temetése március 4-én fél 3 órakor lesz a vokányi temetőben. A gyászoló család.

Napirenden a gabonatermesztés

Újabb fordulóját bonyolították le tegnap a G. M. V. és a Termelőszövetkezetek Szövetségének vezetői a gabonaszerződésekkel és a felvásárlási árakkal kapcsolatos tárgyalásoknak.

A korábbi helyzethez képest az időközben megváltozott új viszonyok indokolták a téma újratárgyalását.

A termelők igényeinek jogosságát nem vitatták a gabonaforgalmi szakemberei. Megértették és tudatába jutottak, hogy a gabonatermesztés jövedelempozíciója az utóbbi néhány évben romlottak – és ha az előzetes információk szerintiek bekövetkeznek, a termeléshez szükséges gépek, ipari anyagok, energia árdrágulása folytán – a legeredményesebben gazdálkodó üzemek is az egykori jövedelmüknek csak kisebb hányadát érhetik el, néhány nagyüzemben pedig veszteségessé válnak a gabonaágazatok.

A termelőszövetkezetek jövedelmezőségének, talponmaradásának egyik záloga pedig a gabonatermesztés, hiszen szántóterületeik kétharmadát foglalják el.

A termelői igényt a TESZOV képviseletében úgy fogalmazták meg, hogy a centrumárra – az Anyag- és Árhivatal által meghirdetett – plusz 10 százalékos felár lehetőségét és exportvisszatérítést kértek.

A Gabonaforgalmi Vállalat a meghirdetett 5 százalékos termelői ár növekedését és a még bizonytalan export után az árnövekmény megosztását ajánlotta, amely a termelői érdekviszonyokat is figyelembe véve nem fogadható el.

Az álláspontok oly távol estek egymástól, hogy egyelőre nem jött létre egyezség: keresik viszont a megállapodáshoz vezető – a termelők részére is elfogadható – kompromisszumokat.

1848. március 3.

Március 3-án Kossuth nyilvános ülésen nagy beszédben ismertette az előző napi javaslatot, amelyben az abszolutizmus fölszámolását és belső átalakulást követelt. Feliráti javaslatot terjesztett elő, mely független felelős minisztériumot követelt, illetve annak felállításáig teljhatalmú királyi biztosok kiküldését kérte. Alkotmányos rendszert ajánlott az örökös tartományok számára is.

Felirati javaslata a belső reformok vonatkozásában az eddigi eredmények törvényesítését követelte. Az alsótábla a felirati javaslatot elfogadta.

(Magyar történelmi krónológia, 290. old.)

Közlemények

A Gyopár kulcsos turistaház bemutatása végett március 5-én 12 kilométeres túrát indítanak Zobákról. Vezető: Muth Gyula (bőrgyár). Találkozás a pécsi autóbusz-pályaudvaron a 11-es megállóban 8.45-kor.

Színes programú családi vasárnapra várják az érdeklődőket március 5-én 14 órától a pécsi Nevelési Központban. További információval Gáborné Antal Zsuzsanna a 41-907-es, valamint Erdélyi Józsefné a 28-004-es telefonon szolgál.

A pécsi Leőwey Klára Gimnáziumban nem március 24-én, hanem 23-án 14 órakor lesz a német nemzetiségi tagozatra a felvételi. Két osztály indítását tervezik.

☎ 15-000

Szóvá tették, hogy például a pécsi Agroker Áruházban a nagyobb, így a kilós kiszerelésű vetőmagcsomagokat miért nem bontják meg, s kínálják kisebb tételben. Egyebek között fű- és sárgarépamagot szeretnének kisebb súlyú csomagolásban.

Nem lehet ezt tenni, mert megbontás után romlik a magvak minősége, tartóssága.

KÖZÉLET

Joseph Nitti, az Olasz Köztársaság rendkívüli és meghatalmazott nagykövete látogatott tegnap Pécsre. Ez volt a nagykövet első hivatalos vidéki útja Magyarországon. Fogadta őt *Piti Zoltán*, a megyei tanács elnöke, aki tájékoztatót adott Baranyáról, a megyei nemzetközi kapcsolatairól, kifejezve reményét, hogy a jövőben szorosabbra fűződnek együttműködéseink mind gazdasági, mind kulturális téren. Az olasz nagykövet megbeszélést folytatott *Ormos Máriával*, a JPTE rektorával az olasz nyelvoktatás fejlesztéséről, majd délután fogadta őt *dr. Molnár Zoltán*, a Pécsi Városi Tanács általános elnökhelyettese is.

*

Március 11—12-én Budapesten tartja első országos gyűlését a Magyar Demokrata Fórum.

Pécs város közel négyszáz MDF tagja az elmúlt szombaton választotta meg soraiból – titkos szavazással – a város 14 küldöttjét. Ők a megyei küldöttekkel kiegészülve, húszan képviselik Baranyát a Magyar Demokrata Fórum I. országos gyűlésén.

*

Tegnap ülést tartott a KISZ Baranya Megyei Bizottsága. Első napirendként a KISZ Baranya Megyei Bizottságának beszámolója hangzott el a KISZ XII. kongresszusát megelőző megyei küldöttgyűlés óta végzett munkáról, majd ezt követően került sor a Vörös Vándorzászló pályázatok elbírálására; végül a KISZ Érdemérem és az Ifjúságért Érdemérem kitüntetésekre vonatkozó javaslatokról döntöttek.

Közérdekű

A városgondnokság értesíti a lakosságot, hogy 1989. március 3-án 9.00—14.00 óráig műszeres mérés miatt lezárásra kerül a Szigeti út—Homok utca—Szántó Kovács János utca. Ezen az útszakaszon csak autóbuszok közlekedhetnek.

Áramszünet lesz március 6-tól március 10-ig naponta 8—16 óráig Pécsett az Óvoda u., Nyár front u., Baltika u., Gorkij u., Munkásőr u., Füst u., Török I. u., Tolbuhin u., Fejlődés u. által határolt területen.

Áramszünet lesz március 3-án 7—15 óráig Patacs egész területén, valamint a környező dűlőkben.

Monitor-buli: 3., péntek Drávafok, 4-e Sellye.

Alfa-buli! 3. Pécs Nev. Közp., 4. Berzence, 5. Barcs.

Szeánsz-buli 3-án Kémes, Laki vendéglő, 4-én Bicsérd.

Pax. III. 3. Darány-Fenyő, 4. Drávafok, 5. Szigetvár-Ori.

Candy-buli! III. 4. Hegyszentmárton.

A lottó nyerőszámai

A Sportfogadási és Lottóigazgatóság közlése szerint a 9. játékhéten a következő nyerőszámokat húzták ki:

45, 56, 58, 66, 86

Egészségügyi szolgálat

KÓRHÁZI FELVÉTELES ÜGYELETEK

Mindennapos felvételi ügyeletek gyermek beteg részére, Pécs város: POTE Gyermekklinika, Szigetvár város és járás, a pécsi és a volt sellyei járás: Megyei Gyermekkórház. Gyermeksebészeti, kórházi felvételt igénylő gyermekfülészeti betegek, égett és forrázott gyermekek részére páratlan napokon: POTE Gyermekklinika, páros napokon: Megyei Gyermekkórház Pécs és a megye egész területéről.

Felnőtt belgyógyászat, sebészet, baleseti sebészet Pécs város lakossága részére: II. sz. Sebészeti Klinika. Égési Sérülések: Honvéd Kórház. Koponya- és agysérülések: Idegsebészet. Pécs város és a csatolt községek ideg- és elmebetegei részére: POTE Ideg- és Elmeklinika. Szemészeti betegek ügyeleti ellátása 17 órától: POTE Szemészeti Klinika. Felnőtt fül-orr-gégészet: POTE Fül-Orr-Gégeklinika.

ÉJSZAKAI KÖRZETI ORVOSI ÜGYELET

Pécs város felnőtt lakossága részére egy helyen, a Lánc utcai rendelőintézet földszinti ügyeleti helyiségeiben minden este 7 órától másnap reggel 7 óráig. Telefon: 14-347.

Fogászati ügyelet minden este 7 órától másnap reggel 7 óráig a Lánc utcai rendelőintézet földszinti ügyeleti helyiségeiben — gyermekek részére is. Telefon: 14-347.

Gyermeklakosság részére egy helyen, a Gyermekklinikán, Pécs, József A. u. 7. (bejárat a Bajnok u. felől) este 7 órától másnap reggel 7 óráig. Telefon: 10-938.

ÉJSZAKAI UGYELETES GYÓGYSZERTÁRAK

Pécs, Kossuth L. u. 81. 10/8. sz. gyógyszertár; Pécs Bajcsy-Zs. u. 23. 10/14. sz. gyógyszertár.

*

SOS-ÉLET telefonszolgálat díjmentesen hívható a 12-390-es számon este 7 órától másnap reggel 7 óráig.

*

Nyugdíjas telefonszolgálat szombat, vasárnap kivételével naponta 17—19 óráig hívható a 41-907-es telefonszámon.

*

Ifjúsági telefonszolgálat. Telefon: 25-642. A fiatalok problémáira a telefonnál ügyelő fiatalok próbálnak választ adni. A hívásokat 4-től 7 óráig várják.

Információk

Állatorvosi ügyelet

Ügyeletes állatorvos 1989. március 4-én 6 órától, március 6-án 6 óráig.

Pécs város és környéke számára: Pécs, Megyeri út 24. Tel.: 15-588.

Mohács és a volt mohácsi járás részére: Mohács Városi Tanács, Széchenyi tér 3. Telefon: Mohács 10-406.

Komló és a volt komlói járás részére: Komló, Lenin tér 3. Telefon: Komló, 81-194.

Siklós és a volt siklósi járás részére. Keleti részén: Siklós, Dózsa u. 19. Telefon: Siklós, 32. Nyugati részén: Sellye, tanácsháza. Telefon: Sellye, 1.

Szigetvár és a volt szigetvári járás részére. Keleti részén: Szentlőrinc, Marx u. 4. Telefon: 71-208. Nyugati részén: Szigetvár, Állatkórház, Alapi G. u. 4. Telefon: Szigetvár 680.

Amennyiben a fenti telefonszámok nem jelentkeznek, vagy az ügyeletes állatorvos nem található, akkor üzenet hagyható Pécs város és környéke számára a 09-es telefonszámon; Komló részére pedig a 009-es telefonszámon, illetve az illetékes telefonközpontnál „állatorvosi ügyelet" címen.

Rendezvények

A Kaktusz- és Dísznövénykedvelők Egyesületének pécsi csoportja rendezésében 6-án, hétfőn 17 órakor a JPTE tanárképző kar Pacsirta utcai kollégiumában Cserháti György Hamatokaktusz-nemzetség címmel tart színes diavetítéses előadást.

Március 3-án 19 órakor a pécsi DOZSO-ban bemutatkozik a 35 éves Mecseknádasdi Német Nemzetiségi Együttes.

A Baranya megyei tárlat március 3-án 16 órakor nyílik Pécsett, a Széchenyi téri kiállítóteremben.

Pécsett a TIT Bartók Klubjában ma 16 órakor tudományos ülést szervez a Magyar Irodalomtörténeti Társaság.

Ma 18 órakor dalest lesz a pécsi Művészetek Házában. Énekel Kuncz László, zongorán kísér Sz. Simonfai Mária.

Ma 18 órakor a pécsi Nevelési Központ görög táncházban Kerényi Lilla tanít, zenél a Pireus Együttes.

Március 4-én 19 órakor a harkányi műv. házban koncertezik az Első Emelet. A jótékony célú műsor után a diszkót Magó Attila vezeti.

MHSZ családi estet rendeznek március 4-én 19 órakor Somogyapátiban az iskolában. Először lép fel itt a hétfős hoboli cigányzenekar. A bevételt klubfejlesztésre fordítják.

A Mohácsi Farostlemezgyár pályázatot hirdet
GAZDASÁGI IGAZGATÓHELYETTESI
munkakör betöltésére. A vállalat „K" kategóriás.
A PÁLYÁZAT FELTÉTELEI:
— szakirányú egyetemi végzettség,
— 5 éves vezetői és 10 éves szakmai gyakorlat,
— erkölcsi feddhetetlenség.
A PÁLYÁZAT TARTALMAZZA:
— eddigi tevékenységének, vezetői gyakorlatának leírását,
— önéletrajzot, fizetési igényét,
— állami, politikai iskolai végzettségét és az alkalmaztatási feltételeket tanúsító iratok hiteles másolatát.
A beosztás 1989. március 15-től betölthető.
A kinevezés meghatározott időre szól, alkalmasság esetén megújítható.
A pályázatot a vállalat személyzeti és oktatási osztályvezetőjének (felvilágosítás a 10-922 telefonon) kell benyújtani: 7701 MOFA, Mohács, Pf.: 29., a hirdetés megjelenését követő 10 napon belül.
A pályázatot bizottság bírálja el, döntéséről a pályázó írásban értesítést kap.
A pályázatot bizalmasan kezeljük.
MOFA

Tanácselnökjelöltek: Brandstätter György

Segítsenek Pécs szellemi műhelyei

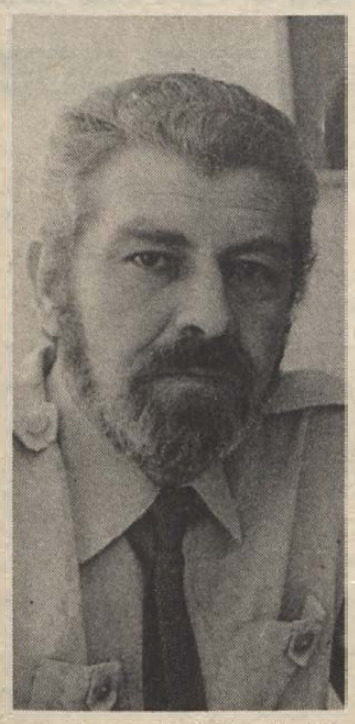

– Egy rövid önéletrajzot kérek Brandstätter Györgytől, a Pécs városi tanácselnökjelöltek egyikétől –, aki az abc szerint az első a négy közül.

– 1943-ban születtem Nyíregyházán, magyar–orosz szakos tanári diplomát szereztem a szegedi egyetemen, később elvégeztem az ELTE-n a pedagógiai, a Színház- és Filmművészeti Főiskolán a színházelméleti szakot. Négy évet tanítottam egy technikumban, egy évig közművelődési csoportvezető voltam a Miskolc Városi Tanácsnál, négy évig osztályvezető-helyettes ugyanitt, majd két évig a Borsod megyei tanács művelődési osztályvezetője. 1978-ban jöttem Pécsre, öt évet töltöttem el a közművelődési csoport vezetőjeként, 1983 óta osztályvezető-helyettesként a közművelődés és a művészeti élet a területem, de mert általános helyettes vagyok, foglalkozom az oktatás és a gazdálkodás kérdéseivel is. A legutóbbi választásokon – a lakosság jelöltjeként – bekerültem a városi tanácsba, mint Patacs és környéke tanácstagja.

– Mit jelent az ön számára az a helyzet, hogy mindössze egy éve lesz elképzeléseinek megvalósítására, ha megválasztják?

– Személyesen nagyobb a bizalom elvesztésének kockázata, mert kevés az idő. Emiatt nagyobb a felelősség is, hiszen a mozgástér nem túl nagy: a hetedik ötéves tervnek a tanács által vállalt kötelezettségei és az idei évre érvényes költségvetés van meghatározott fejlesztési arányokkal és szűkülő pénzforrásokkal. A városban öntörvényű folyamatok zajlanak le, a jókat gyorsítani, a rosszakat lassítani kellene.

– Mire gondol?

– A pécsi polgár számára például rendkívül súlyos gondot jelent, hogy néhány szolgáltatás kivételével az anyagi szférában csökken a foglalkoztatottak száma. Ez különösen a pályakezdők számára drámai perspektíva. Ha ebbe – a rövid idő alatt – úgy tudnék beavatkozni, hogy felgyorsíthatnánk a vállalatok, szövetkezetek által kezdeményezett fejlesztéseket, beruházásokat, már megérte az elnökség kockázatos vállalkozása.

– Kultúra, művészet?

– Eddigi munkám alapján természetesen különösen figyelnék a kulturális területre: kiemelt szerepet szánva az oktatásnak és megőrizve Pécs városának eddigi művészeti vonzását, itthoni és külföldi imázsát. Tudva, hogy az olyan alapvető szolgáltatások, mint a közlekedés, üzlethálózat és a környezeti kultúra egyes területei milyen fontosak a lakosság közérzete szempontjából, s tudva, hogy ezek javítása nem mindig pénz, hanem figyelem kérdése is.

– Milyen alapelvei lennének a tanácsi munkában?

– Szeretnék mintegy tolmács lenni a testület és az apparátus között, hogy oldódjon a bizalmatlanság. Közvetíteni a különböző társadalmi szervezetek, alternatív szerveződések és a testület között, szószólója és képviselője lenni azoknak az országos döntéseknek, amelyek Pécs érdekeit szolgálják. A városban nagy feszültségek vannak, amelyek csak hosszú távon oldhatók fel: nem hagynám egyik területet sem szembeállítani a másikkal átmeneti érdekekért. Arra törekednék, hogy a teammunka érvényesüljön: hogy a testület is, az apparátus is felhasználja a város szellemi műhelyeinek tapasztalatait, alkotó energiáit. Hogy a tanácstagok minél több háttérinformációt kapjanak munkájukhoz: jól kell dönteniök annak a pécsi polgárnak az érdekében, aki élni akar a jogával és nyílt várospolitikát kíván látni.

G. T.

KULTURÁLIS AJÁNLÓ

Film... Film... Film



Jelenet a Csillagember című amerikai filmből

AZ ÚJ FÖLDESÚR

Színes magyar film
Jókai Mór regénye alapján írta és rendezte: Lányi András
Főszereplők: Sinkovits Imre, Szarvas József, Für Anikó, Sinkó László, Takács Kati, Vajda László, Hegedűs D. Géza

A film azt mondja el, amit a regényíró jobbnak lát elhallgatni... Ankersmidt lovag beköltözik egy magyar szabadsághős elkobzott birtokára, mintagazdaságot létesít, halastavat varázsol a puszta közepére, gátat építtet az árvízveszély megfékezésére... Paradicsomi állapotok... Mintha az egész történet festett tájat ábrázoló háttérfüggöny előtt játszódna... Az 1850-es éveket írjuk: ezen a színpadon minden hazugság...

CSILLAGEMBER

Színes, szinkronizált amerikai sci-fi
Rendezte: John Carpenter
Szereplők: Jeff Bridges, Karen Allen, Charles Martin Smith

Idegen űrhajó közeledik baráti szándékkal a Föld felé, ám a légvédelmi rendszer lelövi. Az űrhajó roncsai közt fekvő Csillagember teste halott, ám szelleme él és felderítést kezd, milyen új testet ölthetne. A választ egy közeli kis házikóban találja meg, ahol halott férjét gyászolva egy csinos nő él... Bemutató: 9-én a Kossuth és Petőfi moziban.

Figyelnek a kistermelőkre

Növényvédős tanácskozás Pécsváradon

Rangos növényvédőszer-gyártó cég, az NSZK-beli BASF ismertette termékeit – köztük jó néhány újdonságot –, valamint azok alkalmazási ajánlásait csütörtökön Pécsváradon. A BASF és a Pécsi Agroker Vállalat rendezte tanácskozás szünetében *dr. Kádár Andrásnak*, a BASF Magyarországi Irodája képviselőjének tettünk fel kérdéseket:

– Most, amikor jó néhányan a biokertészet jövőjéről beszélnek, mivel tudná megnyugtatni a nagy hatású növényvédőszerekkel kezelt mezőgazdasági termékek fogyasztóit?

– Manapság már egy új növényvédőszer bevezetése a forgalmazás megkezdéséig mintegy 100 millió nyugatnémet márkába kerül a gyártó cégeknek. Ebből az összegből legalább 40 milliót fordítanak a toxikológiai vizsgálatokra. Vagyis a helyes technológia betartása mellett lehetetlen, hogy a szer bekerüljön a táplálkozási láncba.

– Ezen a tanácskozáson a mezőgazdasági nagyüzemek növényvédősei vesznek részt. Ez azt jelenti, hogy a BASF csak rájuk számít vásárlóként vagy gondolnak a kistermelőkre is?

– Természetesen komoly figyelmet fordítunk a kistermelőkre. Így például kapható kis kiszerelésben a szőlőben és gyümölcsösben kiváló hatásfokkal alkalmazható Ronilán, és a tavalyi hiány után újra megtalálható lesz a boltokban a népszerű Polyram Combi. Az üvegházak és fóliasátrak talajfertőtlenítésére használható Basamidet egy- és négykilogrammos csomagolásban kereshetik a kistermelők.

Hogy milyennek ítélhető az év eleji növényvédőszer-ellátás a nagyüzemekben, arról Bótor Jánost, a Pécsi Agroker Vállalat osztályvezetőjét kérdeztük.

– Sajnos még a tavalyinál is rosszabb a helyzet. A szükséges szerek csak késéssel érkeznek. Például a BASF cukorrépa gyomirtója beérkezett, de más forrásokból komoly késések mutatkoznak.

– A BASF növelte idén az árait?

– Nem emeltek árat. Ám a forint leértékelések következtében mégis 10–15 százalékkal többe kerülnek növényvédőszereik.

Balog N.



Lelkes Mária környezettervező és König Róbert grafikus közös tárlata nyílott meg csütörtökön a bólyi József Attila Művelődési Házban. Ma 18.30-kor a művelődési intézményben Lelkes Mária diavetítéssel egybekötött esztétikai előadást tart a közérzetről és a környezetről. Fotó: Laufer László

Unják a Sky sportprogramjait

Válogathatunk-e az égi csatornákban?

Pécsett elsőként Lvov-Kertvárosban élvezhették a műholdas adások programjait. Az itt lakók mégis egyre többet morgolódnak, mert szűkült a választási lehetőség. A Sky-csatornán esténként sportadásokkal árasztják el őket, holott a hazai televízió sportprogramjai olyan bőségesek és színesek, hogy erre már nincs szükség.

Mindenekelőtt a pécsi HIRGÉP szakembereinél érdeklődtem, változik-e a helyzet, hiszen már fönt van az ASTRA műhold is, amely több programot ígér.

Marosy István, a HIRGÉP igazgatója arra kért, tegyem fel a kérdést később, mert ma nincs pontos válasza. Teljesen bizonytalan ugyanis mit engedélyez a Magyar Posta. Annyit mindenképpen ígért, hogy műszakilag készen állnak a váltásra, amint zöld utat kapnak, bővítik a választási lehetőséget. Megnyugtató, hogy a várható műszaki beavatkozás finanszírozása nem érinti a lvov-kertvárosiakat.

Tölösi Péter, a pécsi Postaigazgatóság távközlési és műszaki igazgatóhelyettese tanácsolta, érdeklődjem a Vezetéknélküli Távközlési Felügyelőség szakembereinél, ők naprakészek ebben a kérdésben. *Horváth Attilától*, a felügyelőség vezetőjétől megtudtam, hogy ők sem tudnak sokat, nincsenek az információk birtokában. Kérte, szorítkozzam arra a közleményre, amelyet a héten adott a Magyar Posta az MTI-nek.

Nos a közleményből megtudjuk, hogy a Magyar Posta tárgyalásokat kezdeményezett az ASTRA műhold csatornáit használó műsorszervezetekkel. Az előzetes megbeszélések eredményeként úgy tűnik, hogy Magyarországon is szabadon lehet majd venni az MTV Europe, az Eurosport és a Sky Art csatornákat, ugyanakkor szintén tárgyalnak a kódolt műsorok vételének feltételeiről.

A Posta Rádió és Televízió-műszaki Igazgatósága kéri, hogy azok, akik képesek venni, illetve berendezéseiket szándékoznak átalakítani az ASTRA műhold adásaira, jelentsék be az igazgatóságnak.

A ma nálunk is fogható három program, a Sky és a Super Channel, valamint a TV 5 az érvényben levő engedélyek birtokában továbbra is változatlan feltételek mellett vehető. Várható azonban átrendeződés a műsorokban. Az biztos, hogy a Sky Channel műsort év végéig az EUTELSAT műholdról sugározzák. Az ASTRA-n adott Sky-program más: családi szórakoztató műsor más adásokkal kevert vegyes program.

G. M.

„Igazlátó nap"

Izgatott diákok, a meghívott vendégek és más iskolákból érkezett „megfigyelők hadától" volt hangos a Zipernovszky Károly Gépipari Szakközépiskola kultúrterme. Mikrofonos kierősítés, számítógépes időmérő, a videofelvevő búgása, no és az elhangzott témák tették igazán komollyá a megyében első ízben megrendezett „Igazlátó napot".

A Debrecenből indult országos akció keretében az „iskolapolgárok" egy iskolai közgyűléshez hasonló fórumon „képviselőkön" és a „koordinátoron" (akik szintén a tanulók közül kerülnek ki) keresztül vethetik fel a tanároknak és külső vendégeknek, a „címzetteknek" kérdéseiket, panaszaikat.

A „felelős-katedrán" Szederkényi József igazgató fordult meg a legtöbbször. „Mit tegyenek a diákok, ha a tanárok megszegik az iskolai működési szabályzat pontjait a dolgozatok javítási idejére vonatkozólag", s miért nem létesítenek dohányzásra kijelölt helyeket.

A kérdésekre adott válaszok ideje előre meghatározott volt, így félrebeszéléseknek nem volt helye.

Arra, hogy szükség van ilyen fórumokra, leginkább a kollégium vezetőjének jogos kérdésre adott válasza igazolta. A kimenőidővel kapcsolatban kijelentette „a bukott tanulók szenvedjenek".

Kis hiányosságoktól eltekintve bebizonyosodott, a diákok is megtanultak kulturálisan vitatkozni, s talán ez a felnőttekre is átragad majd.

Tóth Tamás

RÁDIÓ

Elnök-választás előtt

Négy jelöltet állított a Hazafias Népfront Pécs városi bizottsága a városi tanácselnök-választásra, melyre március 10-én kerül sor a tanácsülésen. *Brandstätter György, Molnár Zoltán, Révész Mária* és *Szücs József* egyaránt meghívást kapott a stúdióba, hogy a szombat délelőtti egyenes adásban kifejthesse elképzeléseit, válaszolhasson a hallgatók kérdéseire, melyeket a 10-424-es telefonszámon lehet feltenni. A műsor szerkesztője Somogyvári Valéria még sok érdekes információt, riportot tesz közzé a 8 órakor kezdődő szombat délelőtti programban.

„Az emberi élettel, annak mindennapjaival óhatatlanul együttjáró szenvedés értelmét, méltó elviselésének a lehetőségeit igyekszünk felvillantani a műsorban" – mondja *László Lajos* szerkesztő Vasárnapi magazinjának tartalmáról. Az evangélikus esperes, *Balikó Zoltán* megrázó élményeit eleveníti fel a vele folytatott beszélgetésben: az egyháztörténész a Komlón élő Hetényi Varga Károly életéről, kutatásairól szól, és az azzal járó viszontagságokról; a pécsváradi gyermekkörzeti orvos, *dr. Wilhelm Andrea* arról beszél, hogyan tudja enyhíteni a kicsinyek szenvedéseit. A jóvátételi munkán részt vett mecseknádasdi asszony, *Arnold Ferencné* fiatalkori szenvedéseiről szól. Mindezt méltó zene környezetében hallgathatják vasárnap délelőtt 9–10 óráig.

Kamarabérleti koncert

Hangverseny kezdődik március 6-án este fél 8-kor a pécsi Székesegyházban. A Pécsi Szimfonikus Zenekar, a Pécsi Nevelők Háza Kamarakórusa és a Pécsi Egyetemi Kórus Tillai Aurél vezényletével Bach Magnificat és Faure Requiem című darabját adja elő. Közreműködik Andor Éva, Marosvári Péter, Halmai Katalin, Kuncz László és Varga Márta.

Kerámiák az IH-ban

Komoly mesterségbeli tudásról árulkodnak azok a kerámiák, melyek március 2-től láthatók a pécsi Ifjúsági Házban. A szemet gyönyörködtető munkák a pécsi Művészeti Szakközépiskola kerámia szakos tanulóinak munkái. Vendég lesz március 7-én Schirilla György. 18 órától beszél „A hosszú, boldog életről" és ha igaz a hír, nemcsak azonos című könyve kapcsán... Újra játszik Pécsett a Szélkiáltó együttes, 9-én 19 órakor kezdődik koncertjük az IH-ban.

Újra történelmi játszóház

A „Hétvége a múzeumban" rendezvénysorozat keretében folytatódik néhány program a héten. Március 4-én 10 órakor kezdődik például az Origami klub újabb foglalkozása, melyet Kékes Tóbiás vezet a Néprajzi Múzeumban. Másnap, 5-én, ugyancsak 10 órakor újra történelmi játszóházba várják a diákokat a Várostörténeti és Munkásmozgalmi Múzeumba, ezúttal a pécsi céhes ipar történetéről és a szabad királyi város kialakulásáról lesz szó.

A Művészetek Háza ajánlataiból

Márciusban is játsszák azt a színpadi játékot, melyet Hajnóczy Péter műveiből alkalmazott színpadra Güth János. „A halál kilovagolt Perzsiából" című darabot március 4-én és 6-án 19 órakor adja elő Sipos László színművész a Ház tetőtéri galériájában. Dalest kezdődik március 3-án 18 órakor a nagyteremben. Schubert Téli utazás című dalciklusát Kuncz László operaénekes, a Pécsi Nemzeti Színház tagja énekli. Zongorán közreműködik Sz. Simonfai Mária. Folytatódik a „Műhelybeszélgetések" című sorozat is. 6-án, hétfőn, 18 órakor a kisteremben Peták Istvánnal, a Magyar Televízió felelős szerkesztőjével találkozhatnak az érdeklődők, aki időszerű belpolitikai és művészeti kérdésekről is beszél. Mánfai György diaporáma-alkotásainak bemutatója kezdődik március 7-én, kedden 18 órakor a nagyteremben. Vendég lesz Jung Zseni és Eifert László fotóművész, közreműködik a Bach énekegyüttes.

Rovatszerkesztő:
HODNIK ILDIKÓ

Hagyomány

Ötven évvel ezelőtti kívánalom

Milyennek kellett lennie a polgármesternek 1929-ben?

Vannak források, amelyek ma is időszerűek, fölidézésük ma is tanulsággal szolgál — főleg, ha aktualitással bír. A fölszabadulás előtt minden hónap 1-jén és 15-én jelent meg a városok és a városias jellegű községek közlönye, a Városok Lapja, amelyben minden fontos dolog megtalálható volt, amely ezen településeket érintette az akkori Magyarországon. A világgazdasági válság évében, a lap július 1-jei számában érdekes cikk jelent meg „Milyennek kell lennie a mai polgármesternek?" címmel. Mintha csak megérezték volna, hogy rendkívüli idők jönnek..., Idézzük föl ezt a cikket szó szerint, azt hiszem, ma is tanulságos:

„A vidéki városok országos kongresszusa alkalmából a Miskolcon összegyűlt polgármesterek több érdekes kérdésről nyilatkoztak az újságíróknak. A legérdekesebb Tóth Tamás dr. szolnoki polgármester nyilatkozata, aki az újságíróknak a következőket mondta: „A régi tétel, hogy a »közigazgatás maga az élet«, soha jobban be nem bizonyosodott, mint napjainkban. A ma polgármestere túlnőtt azokon a határokon, hogy aktagyártó- és aláírógép legyen, nem is elég a jogi és államtudományi szakismeret, hanem minden, az élettel szorosabb kapcsolatban lévő eseménynyel szemben, mint szakértőnek kell eljárnia. A ma polgármesterét leginkább az »üzemvezető«-i vagy a »vezérigazgató«-i cím illetné meg. Elsősorban a gazdasági ügyekben kell jártasságot szereznie.

Kereskedelmi, számviteli készsége, a kölcsönök, hitelműveletek gazdaságos kihasználása és a teljesen új alapokra fektetett költségvetési rendszerek labirintusában való eligazodni tudás az első követelmény, mit vele szemben felállítanak. A nagyobb gazdasági látókör, a beruházások, a város expanziójának, fejlődésének kereskedelmi, ipari, tehát vagyoni irányítását szolgálja. A jogtudományok a milliónyi rendelet és törvény útvesztőjében vezetik, a diplomáciai és a politikai érzék, a közönséggel és a felsőbbséggel való érintkezés elkerülhetetlen kelléke. Mindezek mellett a ma »jó« polgármesterének reprezentálni kell tudnia, jó szónoknak kell lennie és a társadalmi életben is meg kell találnia azokat a kapcsolatokat, amik a város érdekeinek hasznot hozhatnak.

Szándékosan hagytam utoljára a polgármesterek kulturális kötelezettségeit, amelyek igen sokat kívánnak a mai városvezetőtől. Iskola, művészet, sport, színház, irodalom annyiféle megnyilatkozásában az átlagos tudásnál jóval többel kell rendelkeznie a jó polgármesternek. Ha viszont így építjük fel a mai város vezető egyéniségét, akkor rájövünk, hogy ezt a sokoldalúságot mind az élet követeli tőlünk és az evolúció.

A természetes kiválogatódás örök törvénye szerint ma tényleg a modern kor követelményeinek megfelelő, sokoldalú férfiak kellenek minden városban erre a pozícióra."

Így, első olvasásra is nyilvánvaló, hogy az akkori szolnoki városvezető szavai nem vesztették el aktualitásukat a mai Pécsett sem...

Dr. Vargha Dezső

Munkásmozgalmi emlékhelyek

Nők a politikai és a kulturális életben

PÉCS, PERCZEL UTCA 2.

Itt működött az ún. „Kis-Vigadó". A Pécsi Szociáldemokrata Párt Szervezete és a szaktanács jelentős anyagi áldozatok árán bérelte a nagytermét és az udvari részen egy-két helyiséget. Munkáskaszinóként volt ismert 1907—1921 között. A párt és a szakszervezet jelentős események színhelye ebben az időben.

1914—1917 között a szociáldemokrata nőszövetség itt tartotta márciusi ünnepségeit. Az 1914. év március 8-i nők napja demonstrációba torkolódott. A nők az utcára vonultak ki és háborúellenes jelszavakat hangoztattak. Timár Szerénát SZDP, az országos központ küldöttét, az ünnepség szónokát a rendőrség kiutasította a városból. Szabó József pécsi szociáldemokrata párttitkárt „felségsértés" címén bíróság elé állították. A Munkáskaszinóban a politikai gyűlés tartását a rendőrség fél évre betiltotta.

PÉCS, SZÍNHÁZ TÉR 1.

A 19. századtól az ún. „Nagy-Vigadó" nevét viselte, és itt volt a híres Otthon-Kávéház. (Sugár Miska „Otthon-Kávéháza".) A nagyteremben a némafilm korában az ún. Uránia mozgófilm társulat is itt működött.

Az első világháború alatt és különösen a forradalom, s szerb megszállás idején lett a munkás kultúrmozgalom központja. 1916-ban a Szociáldemokrata Szakszervezeti Bizottság és a pártvezetőség emlékezetes nőnapi ünnepélyt rendezett a „Nagy-Vigadó" termében. Az ünnepségről a pártlap a következőképpen számolt be. „A nők jogainak hiányát kétszeresen érezzük. A mai véres, nehéz idők lehetetlenné teszik, hogy demonstráljuk, tüntessünk, kétszeresen kötelességünk, hogy kifejezést adjunk azon véleménynek, érzésnek, hogy a hadviselő államok proletáranyáit nem tekintjük ellenségünknek, a hadviselő államok dolgozó nőit sem, továbbra is nemzetközien fogunk küzdeni az igazi ellenségeink, az elnyomás, nyomor, a tudatlanság okozói ellen..."

1921-ben a Vas- és Fémmunkások Dalköre több hangversenyt tartott itt. A Pécsi Szocialista Párt ún. Szociális kurzust rendezett, ahol a Vasas Dalkör nagy sikerrel szerepelt 1921 februárjában. Ugyanekkor a Pécsi Női Munkások szervezete Bebel-ünnepélyt rendezett a Vigadó nagytermében. Ez az ünnepség február 20-án volt. Az újjászervezett „Gutenberg Dalkör" a „Munkás-üdvözlet" a „Toborzó" a Marseillaise-t és Internacionálét adta elő 150 fős karral és zenekísérettel. Ünnepélyen szavalat is volt Petőfi: „A rab". „Szabadságdal", amelyet a Pécsi Munkásképző Egylet férfikara adott elő. Petőfi: „Föltámadott a tenger" című költeményét az összmunkásság szavalókórusa adta elő. Várnai Zseni: „Népszava" című versét a PMKE szavalókórusa adta elő. Az ünnepi beszédet a rendőrség megjelent képviselője félbeszakította.

A felszabadulás után az épület ismét rangos munkásmegmozdulások színhelye. A szakszervezeti bizottság itt rendezte már 1945-ben az értekezleteit. A szakmaközi bizottságok által fenntartott énekkarok állandó színhelye. A II. emeleten a Szociáldemokrata Párt ifjúság szervezete alakult meg 1945. év elején. Az épület a korábbi munkásmozgalmi történethez méltóan a baranyai szakszervezeti mozgalom központja lett.

Jeli József

Söripari múzeum Kőbányán

Kőbányai Sörgyár területén a gyár alapításának 125. évfordulóján, 1979-ben megnyílott múzeumban a söripar emlékeit gyűjtötték össze. A termekben a látogatók végigkísérhetik a sör- és malátagyártás folyamatát és eszközeit, megtekinthetik a sörösplakátok, üvegcimkék, valamint söröshoharak sokszínű választékából összeállított kiállítást. Igazi látványosság többek között a képen látható helyreállított sörösszekér.

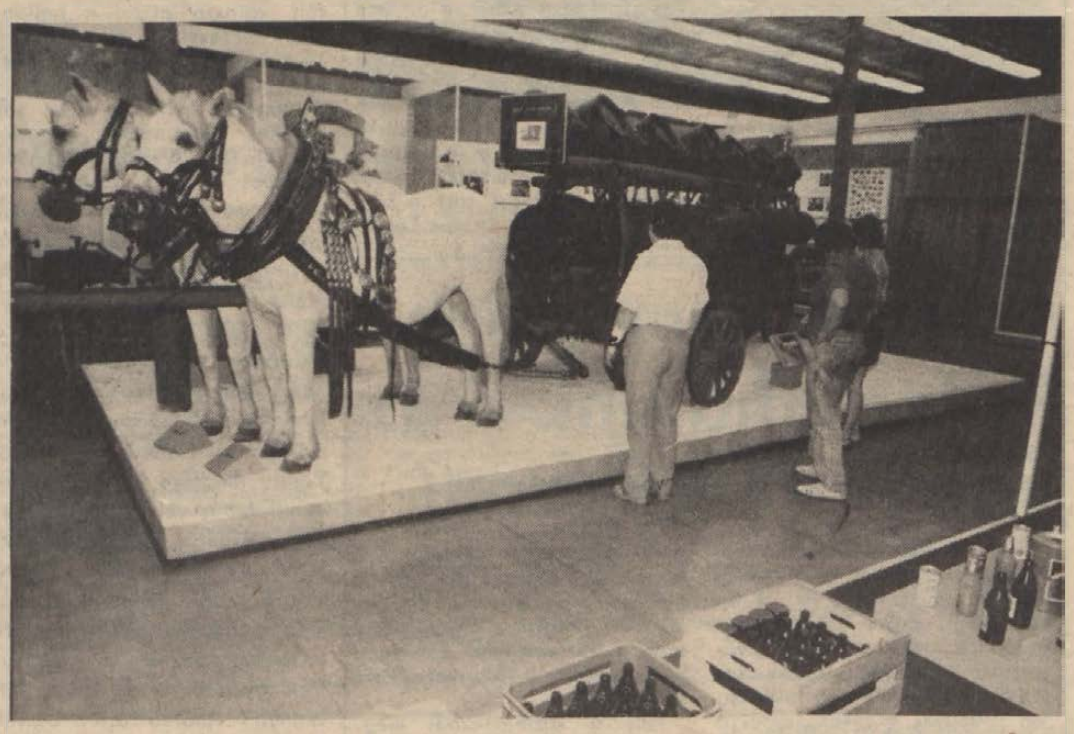

Pályázati felhívás tiszthelyettesképző iskolai jelentkezésre

A Magyar Néphadsereg várja azoknak a fiatal férfiaknak a jelentkezését, akik kedvet és tehetséget éreznek a hivatásos katonai pálya iránt.

A tiszthelyettes-iskolák a fővárosban és a tíz vidéki helyőrségben működnek.

A fegyvernemi parancsnoki szakon gépesített lövész, harckocsizó, csapatfelderítő, rakéta és tüzér, valamint légvédelmi rakéta- és tüzérszakasz-parancsnoki és a velük azonos szintű beosztásokra képeznek tiszthelyetteseket.

A technikai szakokon a repülő műszaki (repülőgép- és helikopterszerelő, valamint fedélzeti műszerész), a földi repülésirányító, a híradó, a rádiólokátoros, a rádiófelderítő, a rádióelektronikai (zavaró), a műszaki, a vegyivédelmi, a fegyverzettechnikai, a páncélos- és gépjárműtechnikai (javító) szaktiszthelyetteseket képezik.

A gazdálkodó, ellátó szakokon a hadtáp (ruházati) ellátó, a hadtáp (üzemanyag) technikai, az ügyviteli és a katonai pénzügyi beosztások ellátására készítik fel a leendő tiszthelyetteseket.

A KÉPZÉS RENDJE

a) Egyéves a képzési idő azok számára, akik középiskolai végzettséggel vagy a választott katonai szakkal megegyező szakmunkás-képesítéssel rendelkeznek.

b) Kétéves a képzési idő azok számára, akiknek szakmunkásképesítése eltér a választott katonai szaktól. Az ide felvételt nyert hallgatók két év alatt megszerezhetik a katonai szakképzettséggel megegyező szakmunkásképesítést is.

A kétéves tiszthelyettesi iskolát kiemelkedő eredménnyel végzők számára a további egyéves (középiskolai érettségit is adó) képzésre nyílik lehetőség. A harmadik évfolyamon hivatásos tiszthelyettesként folytathatják tanulmányaikat, majd eredményes érettségi vizsga után eggyel magasabb rendfokozattal kerülnek első tiszthelyettesi beosztásukba.

A JELENTKEZÉS FELTÉTELEI:

— magyar állampolgárság;
— feddhetetlen előélet és erkölcsi-politikai megbízhatóság;
— hivatásos katonai szolgálatra való egészségi alkalmasság;
— középiskolai végzettség vagy szakmunkás-képesítés;
— 17—23 év közötti életkor.

A JELENTKEZÉS RENDJE

A pályázó tanulók a jelentkezési okmányokat iskolájuk pályaválasztásért felelős pedagógusai, vagy a Baranya megyei Hadkiegészítési és Területvédelmi Parancsnokságtól szerezhetik be. (Pécs, Perczel u. 20.)

A pályázók a Magyar Néphadsereg budapesti sorozó központjában 1989. április hónapban felvételi vizsgát tesznek. A felvételi vizsga egészségi és pszichológiai alkalmassági vizsgálatokból, valamint bizottsági beszélgetésekből áll.

A TISZTHELYETTES-ISKOLÁK HALLGATÓINAK ELLÁTÁSA ÉS JOGOSULTSÁGAI

— teljes és ingyenes ellátás:
— hallgatói illetmény;
— tanulmányi és egyéb pótlékok;
— ingyenes, illetve kedvezményes utazás.

Avatás után a hivatásos tiszthelyettesek szolgálati lakásra, jelentős összegű, hosszú lejáratú, kamatmentes pályakezdési, illetve családalapítási előlegre, évente egyhavi illetménynek megfelelő teljesítményelismerésre, ruházati illetményre, kedvezményes üdülésre, kiemelt egészségügyi ellátásra (közvetlen családtagok részére is), valamint számos további kedvezményre jogosultak.

PÁLYÁZATI HATÁRIDŐ

A jelentkezési okmányokat a Baranya Megyei Hadkiegészítési és Területvédelmi Parancsnokságra: 1989. április 15-ig kell eljuttatni.

Baranya M. Hadkieg. és Tv. Parancsnokság

MAI MŰSOR

SZÍNHÁZ

Pécsi Nemzeti Szinház: A szerelem sivataga (este 7 óra). Premier.
Stúdiószínház: Ablakmosó (este 18 óra).
Pécsi Egyetemi Szinpad: Ivo Brešan: Paraszt Hamlet (este 7 óra).

FILM

Petőfi: „X" program (f4, f6, f8).
Kossuth: King Kong (10, 12, 6), Micimackó (2, 4), Zsaroló zsaruk (8).
Kossuth, klub: Ismeretlen ismerős (3).
Park: „X" program (n5, n7, n9).
Műsorinformáció a 086-os telefonszámon.
Jószerencsét: Hegylakó (f6). **Komló:** Fehér feketében (4, 8). Fő az egészség! (6) **Komló, kamara:** Bocsáss meg, madárijesztő! (5). **Mohács:** Az erdő kapitánya (4), Testek csábítása (6, 8). **Szigetvár:** Matador (6, 8). **Siklós:** Madonnák háborúja (5, 7). **Beremend:** Kalózok (6). **Harkány:** Tokyo Pop (7). **Sásd:** Krokodil Dundee (f7). **Szentlőrinc:** Ördögűző (7). **Vajszló:** Vadölő (2). **Véménd:** A leghosszabb nap (6).

RÁDIÓ

KOSSUTH RÁDIÓ

8.20: Balogh István riportja. 8.50: Nóták. 10.10: Zenekari muzsika. 11.10: Magyar írás. 12.45: Külpolitikai arcképcsarnok. 13.00: Klasszikusok délidőben. 14.10: Operettrészletek. 15.00: Erről beszéltünk... 15.30: Hagyományápolók. 16.10: Hihetetlen történet. Rádiójáték. 17.00: Mi van a kosárban? Riport. 17.30: Idősebbek hullámhosszán. 19.15: „Ez a néni az édesanyád..." Dokumentumműsor. 20.15: Három szólamban. 21.15: Kilátó. 22.00: Hírvilág. 22.30: Keresztmetszet. 23.00: Nagy mesterek — világhírű előadóművészek.

PETŐFI RÁDIÓ

8.05: Slágermúzeum. 9.05—12.00: Napközben. 12.10: Gene Pitney énekel. 12.30: Népi muzsika. 13.10: Pophullám. 14.00—16.55: Péntektől péntekig. 17.05: Kölyökrádió. 17.30: Ötödik sebesség. **Csak középhullámon:** 18.30—20.00: Gyorsabban, magasabbra, messzebbre... Sportközvetítés. **Csak URH-n:** 18.30: Garázs. 19.05: Csak fiataloknak! 20.05: Népdalest. 21.05: Behár György: Don Perlimplin. Egyfelvonásos opera. 22.00: Híres történetek. 23.15—0.14: Póttarisznya.

BARTÓK RÁDIÓ

9.08: Operaáriák. 9.30: Zenekari muzsika. 10.10: Csak fiataloknak! 11.10: Lantos Rezső vezényel. 11.38: Trombitaparádé. 12.00: Operarészletek. 13.05: Hallgassuk újra! 14.05: Országos fuvolástalálkozó. 15.06: Zenekari muzsika. 16.00: Verdi összes operája. 18.38: Haydn: G-dúr vonósnégyes. 19.05: Társadalom és iskola. 19.35: Ránki György műveiből. 20.15: Híres magyar könyvtárak. 20.47: Palestrina: Miss brevis. 21.13: Szimfonikus zene. 22.43: Zenei panoráma. 23.15: Ma nincsen bridzs. Hangjáték.

PÉCSI RÁDIÓ

5.55: Hajnaltól reggelig Dél-Dunántúlon. (Jó reggelt — Dél-dunántúli krónika — Lapszemle — Útinform — A tegnap krónikája. — 7.00: Jó reggelt! — Lapszemle — Időjárás — Ügyeletek jelentik — Útinform — Sporthírek — Programajánlat) 8.00: Műsorzárás. 18.30: Szerbhorvát nemzetiségi műsor. 19.00: Magyar nyelvű hírek. 19.05: Német nemzetiségi műsor. 19.35: Műsorzárás.

TELEVÍZIÓ

TV 1.

8.58: Műsorismertetés. 9.00: Képújság. 9.05: Tévétorna. 9.10: Az aknászpókok. 9.35: Mint oldott kéve. Sárközy György regénye. 10.30: Az elsüllyedt katedrális. Angol balettfilm. 10.55: Képújság. 16.48: Műsorismertetés. 16.50: Hírek. 16.55: Műsorajánlat. 17.00: Péntek délután. 17.00: Évgyűrűk. 17.30: Téka. 17.40: Tiszaböli cserepek. 18.00: Ablak. 19.00: Tévémozi-előzetes. 19.20: Reklám. 19.25: Közlemények. 19.30: Híradó. 20.00: Reklám. 20.05: Tévémozi: Megáll az idő. Magyar film. 21.40: Reklám. 21.45: Parabola. 22.15: Hatvanhat. Vendég: dr. Halmos Csaba államtitkár, az Állami Bér- és Munkaügyi Hivatal elnöke. 23.00: Összefoglaló a fedettpályás atlétikai világbajnokság első napi versenyeiről. 23.30: Híradó 3.

TV 2.

17.00: Képújság. 17.15: Tv 2. — benne reklám, riportok — tévétorna, időjárás. 17.45: Bumm!! 18.00: Telesport. 18.25: Tv 2. 18.30: Gyerekeknek. Tom és Jerry. Amerikai rajzfilm. 18.52: Tv 2. 19.00: Premier. — 19.20: Beszélgetés Mészáros Mártával. — 19.40: A Premier vendége: Ljudmila Petrusevszkaja szovjet író. — 20.00: Nevezzük szerelemnek. Két egyfelvonásos. — 21.20: Kapcsoljuk a Radnóti Színházat. 21.35: Csernus Tibor festőművész kiállítása. — 22.00: Mauricio Kagel: Bemutatás. Közben 20.50: Adókulcs. 21.00: Híradó 2. 22.30: Jeanne d'Arc pere. Francia film. 23.31: Napzárta.

JUGOSZLÁV TELEVÍZIÓ

8.10: Műsorismertetés. 8.15: Hírek. 8.20: Tv-naptár. 8.30: Gyermekműsor. 9.00: Iskolai program. 10.30: Hírek. 10.35: Iskolatelevízió. 12.30: Hírek. 12.35: Műsorismertetés. 12.40: Elmulasztották — nézzék! 15.10: Hírek. 15.15: Éjszakai program (ism.). 17.15: Tv-napló. 17.35: Gyermekműsor. 18.05: Számok és betűk. 18.25: Népzenei műsor. 19.10: Rajzfilm. 19.15: Időjárás. 19.30: Tv-napló. 19.53: A mai sport. 20.00: Miami fogyatékosságai. 21.00: Otthon, édes otthon. 21.45: Tv-napló. 22.05: Interview. 23.10: Éjszakai program. 1.10: Hírek. 1.15: A szombati műsor ismertetése.

MÁSODIK MŰSOR

17.25: Műsorismertetés. 17.30: Tv-napló. 17.40: Hírek. 17.45: Olasz nyelvű panoráma. 18.00: Rijekai krónika. 18.45: Kritikus pont. 19.15: A tudomány világából. 19.30: Tv-napló. 20.00: Szórakoztató műsor. 20.45: Hírek. 20.55: Parlamenti krónika. 21.25: Egy szerző, egy film. 21.50: Játékfilm. 23.15: Időjárás. 23.20: A szombati műsor ismertetése.

HARMADIK MŰSOR

17.30: Zágrábi program. 19.29: A program vége.

SKY CHANNEL

6.30: Üzleti hírek. 7.00: DJ Kat show. 7.05: Dennis. 9.30: Skippy. 10.00: The Lucy show. 11.30: Skykrónika. 12.30: Sullivanék. 13.00: Egy másik világ. 14.00: Landscape Channel. 15.00: Változó világ. 16.00: Szeretni. 16.30: Családi ügy. 17.00: Visszaszámlálás. 18.00: Eurosport. 19.00: Eurosport. 0.00: Az Eurosport műsorismertetése. 1.30: Arts Channel műsoroi. 4.30: Landscape Channel

SUPER CHANNEL

7.00: Hírek. 7.10: Időjárás-jelentés. 7.15: Üzleti hírek. 7.45: Hírek. 7.55: Időjárás-jelentés. 8.00: Egyveleg. 15.30: Off the Wall. 16.30: Forró drót. 18.30: Élve vagy holtan. 19.00: Lányok a magasban. 20.00: Turistamagazin. 20.25: Mit játszanak a mozikban? 21.00: Rockin in the UK. 21.45: Hírek. 22.00: Zenei műsor. 3.00: Egyveleg.

AKAR ÖN AMERIKÁBA, JAPÁNBA
VAGY BRAZÍLIÁBA UTAZNI?
VÁSÁROLJON TAKARÉKSZÖVETKEZETI
LETÉTI JEGYET!
5000, 10 000, 100 000 és 1 millió forintos címletekben
Baranya megye valamennyi
takarékszövetkezeti egységénél.
MINDEN 10 000 FT ÉRTÉKŰ LETÉTI JEGYHEZ
1 DB TOMBOLAJEGYET ADUNK.
SORSOLÁS: 1989. MÁJUS 10-ÉN.
A sorsoláson az 1989. március 31-ig
vásárolt letéti jegyek vesznek részt.
Kedvező kamatozás — előnyös feltételek!
Ne hagyja ki ezt a lehetőséget, mert garantált
nyereség és nagy nyerési lehetőség az Ön számára!
FELVILÁGOSÍTÁSSAL
ÉS RÉSZLETES
TÁJÉKOZTATÁSSAL
KÉSZSÉGGEL
ÁLLUNK RENDELKEZÉSÉRE!
BARANYA MEGYEI
TAKARÉKSZÖVETKEZETEK

LAKÁS-INGATLAN

Kálmáncsa, Kossuth u. 42. sz. alatt 120 m² alapterületű, komfort nélküli lakás, nagy melléképületekkel, 6500 m² kerttel, kitűnő dohány- és burgonyatermelési feltételek mellett eladó. Érdeklődni a helyszínen vagy telefonon: Homokszentgyörgy 18., Balog Józsefnénál.

2 szobás, gázfűtéses családi ház, melléképülettel eladó, 1½ szobás OTP-lakásért + kp. Érdeklődni: Pécs, Vadász u. 44/1.

Elcserélném 48 m²-es, összkomfortos, 2 szobás, telefonos, parkettás, földszinti, tanácsi, uránvárosi lakásom 2,5–3 szobás, telefonos, tanácsi lakásra. Számításba jöhet régi típusú, nagyméretű, esetleg felújításra szoruló is. „Belváros, 9259" jeligére a Hunyadi úti hirdetőbe.

Kertes, családi házra cserélném Sallai utcai, igényesen felújított, 78 m²-es, tanácsi lakásomat. Lehet felújításra szoruló is. „Pécs belterületen" jeligére a Hunyadi úti hirdetőbe.

Eladnám Magyarürögben lévő 2 szintes, tetőteres, teraszos, garázsos, szép kivitelű családi házam vagy elcserélném 2 szobás családi házra, ráfizetéssel. Telefon: 33-148.

Komló-Mánfa, Szőlő u. 13. sz. családi ház eladó vagy elcserélhető 1 1/2–2 szobás komlói szövetkezeti vagy OTP lakásra. Érdeklődni: a fenti címen.

3,5 szobás (74 m²-es), földszinti erkélyes lakásomat 1,4 millióért + OTP vagy tehermentesen eladom. Hajdú Gy. u. 8., fszt. 1. Telefon: 14-487.

Jól jövedelmező szőlőgyümölcsös olcsón eladó. Siklós, Korvin u 12.

Elcserélném kertvárosi, 67 m²-es, háromszobás OTP-lakásomat két kisebbre, OTP-átvállalással. Minden megoldás érdekel. Telefon: 41-947, este.

Házhelynek való szőlőterület pince-présházzal eladó. Érdeklődni délutánonként lehet: Pécs, Mártírok útja 26., IV. 5.

Hosszúhetényben kétszintes, összkomfortos, új, családi ház eladó. Cím: Hosszúhetény, Felszabadulás u. 71. sz.

Donátusban 275 négyszögöl területen összkomfortos, hétvégi ház, lugasszőlővel és gyümölcsfákkal eladó. Érdeklődni: 33-158-as telefonon.

Diósviszlói szőlőhegyen lévő, 930 m²-es szőlőmet új, lakható présházzal, felszereléssel eladnám, villany van. Levélcím: Pécs, Kalinyin u. 43. Katona Miklós.

Másfél vagy kétszobás pécsi öröklakást vennék, (vagy cserélnék), dunakeszi, kétszobás, Dunához, közlekedéshez közeli házra, 165 négyszögöles telekkel. Érdeklődni: 06-1-852-122/391. (Popovicsné, délután 4-ig.) Budapest 1041, Dessewffy 50/B.

600 négyszögöl lugasszőlő pincével eladó. Érdeklődni: Kozármisleny, Gárdonyi G. u. 42.

Mohács, Fűzfa utca 31., kétszintes családi ház eladó. Érdeklődni: Mohács, Liszt Ferenc u. 2/A, 4. emelet. Szabó László.

Kozármisleny, Móra F. u. 15. sz. 2,5 szoba, összkomfortos családi ház eladó. Garázs, szuterén, pince, ipari áram van.

Eladó Komlón egy 2 szobás és egy 3 szobás, összkomfortos lakás. Telefonüzenet: 63-497.

Elcserélném Vasas II. 2 szobás, fürdőszobás házrészemet 2 vagy 2,5 szobás tanácsi lakásra + kp-t kérek. Érdeklődni: a helyszínen, Vasas II., C. u. 20. Kardos.

Eladó Erdősmecske, Petőfi u. 5. sz. ház, 1600 négyszögöl - területtel, gazdálkodásra alkalmas. 50 ezer Ft-ot elengedünk a vételárból, ha egy hónapon belül kp-ben fizet. Érdeklődni a helyszínen, naponta. „Jól jár" jeligére a Hunyadi úti hirdetőbe.

Kovácstelepi 2 és fél szobás, összkomfortos, családi ház eladó. Pécs, Árvácska u. 20. Telefon: 26-749.

320 négyszögöl, házhelynek alkalmas szőlő, gyümölcsös Pécs, Közép-Daindol 43/1. sz. eladó. Érdeklődni délután ½4 után: Pécs, Egri Gyula u. 22., sz., fszt. 3.

Harkány, Terehegyen 460 négyszögöl szőlő, veteményes (40 000 Ft) eladó. Pécs-Hird, Tátika u. 1.

Családi ház Baksa központjában, nagy területtel eladó. Érdeklődni a helyszínen, 16 óra után: Szőlő u. 12.

Újhegyen 400 négyszögöles zártkertek, gyümölcsös, szőlők eladók, 32 négyzetméteres hétvégiház-építési engedéllyel. Ára: 500 Ft/négyszögöl. Érdeklődni: Pécs, Egervölgy 1. Telefon: 27-138.

Építési telkek eladók, szép környezetben. Telefon: 22-291.

Eladó Budai N. Antal utcában 1,5 szobás, földszintes, szövetkezeti lakás. „Tehermentes 7014" jeligére a Hunyadi úti hirdetőbe.

344 négyszögöl lugasszőlő nagy présházzal, a pécsszabolcsi Csertetőn eladó. Villany, ciszterna van. Érdeklődni: 18 óra után. Temesiné, 17-399.

Szigetváron, a Batthyány u. 23. számú, kétszoba, összkomfortos, szuterénos, kertes családi ház beköltözhetően eladó. Érdeklődni: helyben.

Másfél szobás, uránvárosi, gázfűtéses, II. emeleti tanácsi lakásomat elcserélném hasonló földszintire. „Tavaszi költözés 6986" jeligére a Hunyadi úti hirdetőbe.

Komlói, 60 m²-es, OTP-lakást cserélnék hasonló pécsire, vagy eladnám. Érdeklődni: 83-703, 16 óra után.

Kertvárosi, 62 m²-es, 2,5 szobás, tehermentes OTP öröklakás eladó. Érdeklődni: 30-388 17—20 óra között.

Közép-daindoli, 510 négyszögöl parlagterületemet építkezés miatt 200 Ft/négyszögöle, sürgősen eladom. Érdeklődni: Szilágyi Béláné, Pécs, Rét u. 25., délután 5 után.

Udülőtelek, Érdész u. végénél, 410 négyszögöl kis faházzal eladó. Telefon: 25-335.

Garázst vennék a Kodály Zoltán u. környékén. Telefon: 25-436.

Komló központjában 4 helyiséges (két szintben) komfort nélküli házrész eladó. Irányár: 330 000 Ft. Érdeklődni: Lovás Andrásné, Hosszúhetény, Fő u. 139.

Kertészkedésre alkalmas, 1200 négyszögöl kerttel családi ház, haláleset miatt, sürgősen eladó. Lánycsók, Kossuth L. u. 54. szám alatt. Érdeklődni levélben: Huclek Antal, Fonyód, Tobán u. 17. vagy telefonon 84-61-961 számon lehet.

Kis falusi házat vennék hegyek között vagy vízközelben. „Tavasztól őszig" jeligére a Hunyadi úti hirdetőbe.

Garázs eladó a Melinda u. 1., III. 10. 10-031.

Őrfűn, mecsekszakáli részen 312 négyszögöl, gyümölcsfákkal beültetett üdülőtelek, építési engedéllyel, 30×12-es, beépített területtel (pince, garázs) eladó. Pécs, Melinda u. 1., III. 10. Telefon: 10-031.

372 négyszögöl pince, présház, lakható épülettel eladó. Kút, villany van. Csurgó-dűlő. Érdeklődni: 21-081.

2 szoba (52 m²), kertvárosi, szövetkezeti lakás, azonnali beköltözéssel eladó. Irányár: 19 500 Ft/m² + 160 000 Ft OTP, esetleg tehermentesen is. Érdeklődni: 72/18-650.

Makártetőn, a Vadásztanya felett 380 négyszögöl, lejtős, erdős terület, hétvégiházépítési engedélyével sürgősen, áron alul eladó. Áram van, víz ciszternával megoldható. Ár: 130 000 Ft. Telefon: 14-587. 19 óra után.

Földszinti, 54 m²-es, OTP-öröklakás garázzsal vagy anélkül eladó. Érdeklődni: Eszék u. 27., fszt. 2.

Nagyárpád térségében 1300 négyszögöl szántó eladó. Megosztva is. Érdeklődni: Nagyárpád, Kiss János u. 3. Hoffer Mihály.

Kispostavölgy-tetőn 700 négyszögöl szőlő, présházzal eladó vagy lakásra cserélhető. Különbözetet fizetem. Víz, villany, köves út van. Eladó akár megosztva is. Érdeklődni: Nagyárpád, Kiss János u. 3. Hoffer Mihály.

Kétszobás, felújított, OTP-lakás eladó. 900 ezer forint + OTP. Garázslehetőséggel. Érdeklődni: Melinda u. 1., III. 10. 10-031.

Gyulai üdülő négy személy részére, rendkívüli kedvezménnyel kiadó, 1989. március 8-tól március 21-ig. Érdeklődni: Molnár Dezsőné, Békéscsaba, Bartók B. u. 37/A. Telefon: 06-66-25-230.

A donátusi templomtól 5 percre 350 négyszögöl szőlő, gyümölcsös, pincével, 12 m²-es bódéval eladó. Érdeklődni: Pécs, Sarohin tábornok út 12., III/12. szám alatt. 15 óra után.

440 négyszögöl szőlő, lakható épülettel, garázzsal eladó vagy öröklakásra cserélhető: Közép-Daindol, hegyhát 13. (23-as buszvégállomás). Szombat, vasárnap 3–6-ig a helyszínen vagy Mező Imre u. 50., délután.

Jurisics úton 2,5 szobás lakás eladó. Érdeklődni: 27-378.

Eladó Villányban, a művésztelep mellett panorámás, hétvégi ház, feldolgozóhelyiséggel, pincével. Panziónak alkalmas. Érdeklődni: Siklós, Hajdú Imre u. 11/5. 17 óra után.

Elcserélnék Kis-Daindolban lévő területet épülettel, felszereléssel másfél szobás lakásra. Különbözetet kp-ban fizetem. Telefon: 13-193.

Pellérdi szőlőhegyen 400 □-öl kert csemegeszőlővel, termő gyümölcsfákkal, szerszámos faházzal eladó. Érdeklődni 17 óra után: Pécs, Kolozsvár u. 19., II. em. 7. sz. alatt.

Hegyszentmártoni szőlőhegyen eladó 400 □-öl lugasrendszerű szőlő, 200 □-öl üres terület, építésre alkalmas. Országúttól 100 m-re. Érdeklődni: Szava, Kossuth u. 39. 16 órától.

Patacson 361 □-öl szőlő, fele kert, sok gyümölcsfával, kis épülettel eladó. Érdeklődni 18 óra után: Pécs, Alsóbalokány u. 65. Glatter.

Kiadó Rózsadombon 2,5 szoba, összkomfortos, üres lakás. „Hosszabb időre, 244662" jeligére a Sallai utcai hirdetőbe.

400 ezer kp + OTP-átvállalással lakásmegoldást keresek. Minden megoldás érdekel. „Panel, 244658" jeligére a Sallai utcai hirdetőbe.

Elcserélném pécsi, belvárosi, téglaépületben lévő, 49 m²-es, 1,5 szobás, felújított öröklakásomat székesfehérvári tulajdonra. Érdeklődni lehet a 06-22/12-996-os telefonon vagy „Tavaszi beköltözés, 244741" jeligére a Sallai utcai hirdetőbe.

Eladó igényesnek belvárosi téglaépületben, a III. emeleten felújított, 1,5 szobás, 49 m²-es öröklakás. „Készpénzért, 244740" jeligére a Sallai utcai hirdetőbe.

3 szobás, központi fűtéses családi ház eladó. Kisebb családi házat cserének beszámítok. Érdeklődni 18 óra után 29-573-as telefonon.

Eladó! Berek utcában I. emeleti, 64 m²-es, 3 szobás, erkélyes, szövetkezeti lakás, tehermentesen. Egy vagy kettő 1½ szobás lakás érdekel. Értékkülönbözettel. Érdeklődni: Pécs, Postavölgyi út 17. sz. alatt.

Eladnám József Attila utcai, 64 m²-es, 2,5 szobás, tehermentes, szövetkezeti lakásomat. Érdeklődni: 20-070-es telefonon, Lovasi.

Sürgősen vásárolnék Uránvárosban egy- vagy másfél szobás lakást reális áron. Borbélyné. Telefon: 84/50-097.

Elcserélném pécsi családi házunkat két db másfél szobás, magántulajdonú lakásra. „Más megoldás is érdekel, 244664" jeligére a Sallai utcai hirdetőbe.

54 m²-es OTP-lakás, tavaszi beköltözéssel eladó. Érdeklődni: Pécs, Lahti u. 16. Gémesék, 16 óra után, mindennap.

Bükkösdön, Petőfi út 33-ban két szoba, konyha, kert, gyümölcsöst elcserélném pécsi, panel- vagy családi lakásra. Érdeklődni lehet a helyszínen vagy Pécs, Karancs út 8-ban, Petrovics Józsefnél.

Eladnám vagy elcserélném pécsi, másfél szobás lakásra Vasas II., Fenyő u. 48. szám alatti családi házamat.

Történelmi belvárosban 4 szoba, összkomfortos lakást elcserélnénk kisebbre, térítéssel vagy eladnánk. Telefon: 15-744.

3 szobás családi ház sürgősen eladó. Érdeklődni lehet 15 óra után: Mázaszászvár, Rózsa F. u. 4.

Egy szoba, konyhás, összkomfortos házrész eladó. Bartók B. u. 6. sz.

Eladó másfél szobás, komfortos családi ház, 210 □-öl területtel. Nagypostavölgy 61/1. Hetesi Béla. 17 óra után.

Albérletet keresek egy személy részére, külön bejáratút, bútorozva. „Hóvirág, 244669" jeligére a Sallai utcai hirdetőbe.

ADÁS-VÉTEL

Fóliahegesztő gépet vásárolnék. „220 V" jeligére a Hunyadi úti hirdetőbe.

REDŐNY—RELUXA.
29-662.
Helyszini árkedvezmény.

Kárpitozott epedarugós BÚTOROK készítését vállalom. **VAJTA KÁRPITOS** Pécs, Déryné u. 11.

1984-es, 323-as Mazda 1,5 eladó. Pécs, Surányi M. út 45.

11 hónapos fehér Dacia TLX eladó. Pécs, Sarohin út 128. Albrecht.

FEKETE RUHÁK, SZOKNYÁK, BLÚZOK KAPHATÓK A „FAVORIT" FONALBOLTBAN.
Megközelíthető:
a 27-es busszal.
Telefon: 19-619.
Pécs, Vadász u. 52.

Első osztályú réti szénа, fenyerszéna eladó. Belvárdgyula, Kossuth u. 15. sz.

Eladó 2 db félbunda, 48–50-es méret, ezüstróka és pézsma. Telefon: 32-910.

KP frsz.-ú, 1200-as Lada megkímélt állapotban eladó. Érdeklődni: Pécs-Hird, Zámoz u. 5., szombat, vasárnap.

MOST ÉRKEZETT! habosított hang- és hőszigetelésű tapéták (10-féle szín- és mintaválasztékban) 280 Ft/tekercs. Tapétaszakbolt a Nevelési Központnál. 6, 7, 62-es buszvégállomás.

Vámkezelt, új Yamaha RSS–370-es szintetizátor olcsón eladó. Érdeklődni este 7 után: Pécs, Táltos u. 5/1.

1 hónapos, piros TLX Dacia eladó. Érdeklődni: 72/10-031.

Sörpumpát, sörcsapot, fasöröshordót, faszőlőprést vásárolnék. „Régi" jeligére a Hunyadi úti hirdetőbe.

Karosszéket, fotelt, székет, sublótot, szekretert, ládát vásárolnék. Gazdagon faragott és jó állapotú legyen. „Díszes" jeligére a Hunyadi úti hirdetőbe.

Tölgy parketta (bontott, kb. 40 m², eladó. Telefon: 35-247.

18 kötetes Brehm sorozat eladó. Telefon: 17-124.

Mosogatógép (vámkezelt, új), „Privileg" típusú eladó. Telefon: 29-954.

Wartburg, bontva eladó. Cím: Pécs 7622, Szalai András u. 8/B. X. em. 38. A.

Skoda 120 L újonnan eladó. Telefon: 28-754, esti órákban.

1 m-től 8 m-ig kifűrészelt szarufa, léc eladó. Pécsvárad, Rákóczi u. 59., strand mellett. Szállítást vállalok.

Skoda-tulajdonosok! Február 20-tól Skoda-alkatrész árusítás is az Alkotmány u., Petőfi u. sarkán lévő Zsiguli autósboltban.

US-es Skoda Coupé eladó friss műszakival vagy megkímélt állapotú ARO tehergépkocsira cserélném. Cím: Tutor Antal. Bakóca, 7393 Béke ú. 23.

Adidas cipők, egyéb sportfelszerelések adás-vétele. Sportbolt: Ilku P. u. 3.

Tama elektromos dobfelszerelés Dynacord aggyal eladó. 7300 Komló, Vörösmarty u. 19., III/2.

Lada 1300-as (2105), 4 éves személygépkocsi eladó. Érdeklődni az esti órákban a 33-130-as telefonon.

Rózsa- és díszfaiskolánk termékeit ismertető, színes, nagy árjegyzékünket kérésére díjtalanul megküldjük. Vidéki növénymegrendeléseket postán, pontosan teljesítjük. Szalkai díszfaiskola-rózsakertészet, örökzöldtelep. Levélcím: Pf.: Budapest, 5/206. 1368.

Szoba WC-s tolókocsi eladó. Érdeklődni: 27-301.

Bokorrózsa kapható. Endresz Gy. u. 8. Telefon: 12-284.

Karambolozott Wartburg alkatrésznek eladó. Ócsárd, Ady Endre út 2.

Dacia TLX, féléves, eladó. Telefon: 72/34-692.

Casio midi szaxofon, Kawai expander eladó. Wéber Imre Nagynyárád, Budai Nagy Antal u. 23.

VEGYES

KÖLTÖZTETÉS, JÁSZKUTI.
Telefon: 14-697.

WARYNSKI OSTROWEK WEIMAR
földmunkagépek megrendelhetők szállítással együtt
Tel.: **26-555**

ÁRUSZÁLLÍTÁS, KÖLTÖZTETÉS.
Telefon: 26-550.

33-316 BÁSTYA
FIX, BILLENCS, DARUS, GÉPI FÖLDMUNKA

Anyagbeszerzést, üzletkötést vállalok megbízás alapján, országos helyismerettel, gyakorlattal, közületek és magánszemélyek részére is. Áruszállítás kapcsolása combi kocsival, egyéni kívánság szerint. „Rutin" jeligére a Hunyadi úti hirdetőbe.

Autószervizt április 1-jétől ismét folytatom. Munkanapokon: kedd-től vasárnap 12 óráig. Balatoni Sándor, Szentlőrinc, Erzsébet u. 22. Telefon: 71-121.

PANNÓNIA TEHERSZÁLLÍTÁS
1–10 t-ig
FIX, BILLENŐPLATÓS ÉS DARUS GÉPKOCSIKKAL
14-184

Részletfizetéssel szobafestést, mázolást, tapétázást vállalok. Telefonügyelet: 34-453.

Autókárpitozás! Ponyvavarrás! Érdeklődni: 33-621.

Ács- és kőműveskapacitást ajánl kisiparos. Olcsó, megbízható. Ugyanitt csőállványt vásárolnék. Telefon: 18-427.

Parkettázást, csiszolást, és műanyagpadlólambériázást, szőnyegragasztást vállalok. Telefon: 30-330.

1-10 t TEHERTAXI MOBIL 32 – 392
Fix • Billencs • Konténeres
Darus • Avia billencs

Hidegburkolást, homlokzatfelújítást és bármilyen kőművesmunkát vállal kőművesmester. Érdeklődni: Nagypostavölgy 139. 18 óra után.

Fiatal nő bármilyen munkát elvállalna, napi 2–3 órában. „Megbízhatóság. 244660" jeligére a Sallai utcai hirdetőbe.

TV GYORSSZERVIZ HELYSZÍNI JAVÍTÁS! **ÁGOSTON: 20-784**

Új kémények építését, béléscsövezését, javítását, gázfűtésre alkalmassá tételét vállaljuk. Teréz u. 6. Ekké. Telefon: 24-543.

Harkányban festés, mázolás, tapétázás, árkedvezménnyel. Közületnek is. Telefon: 25-706.

Videovox. Új szolgáltatásunk: hangszórójavítás. Trafótekercselés. Dr. Doktor S. u. 13. 09—16-ig. Telefon: 21-164.

Alvázr-, üregvédelem, műanyag sárvédődobok felszerelése garanciával. Pécs, Hétvezér u. 19.

Fregoli fából, műanyagból, szögbelövés, panelfúrás, előszobafal megrendelhető a 11-166-os telefonon. Várhelyi.

Lakodalmak, rendezvények zenei szolgáltatása. Telefon: 34-230.

Tv-antenna-szerelés, egyedi és közösségi, garanciával, vidéken is. Telefon: 19-046, 16-554.

Menyasszonyiruha-különlegességek, menyecske- és koszorúslányruhák nagy választékával várjuk igényes kölcsönzőinket. Mindent méretre alakítunk. Szombaton zárva! Telefon: 331. Bodó Rezsőné, Szigetvár, Vár út 17/1.

Hívja Istvánt! Villanyszerelés, bojlerszerelés, -tisztítás. Telefon: 24-897.

Műhellyel rendelkező asztalos szakmunkás főállást keres, 18 éves gyakorlattal. „Karbantartói állás is érdekel, 244760" jeligére a Sallai utcai hirdetőbe.

Halálozás

TISZA PÁL

életének 79. évében elhunyt. Temetése 4-én 11 órakor a sellyei temetőben lesz. A gyászoló család.

Fájdalommal tudatjuk, hogy édesanyám, testvérem, nagynénénk, sógornőnk, rokonunk,

OZV. KUSZTER HENRIKNÉ
Reisz Rozália

életének 69. évében elhunyt. Temetése március 4-én fél 2 óra kor lesz Erdősmecskén. A gyászoló család.

Szeretett férjem,

TILK JÁNOS

búcsúztatása március 7-én fél 12-kor lesz a pécsi Szent Mihály kápolnában. Emlékét szeretettel őrzi a boldog találkozásig felesége, leánya, veje, unokái.

Fájó szívvel tudatjuk, hogy szeretett édesanyánk, nagymamánk és kedves rokonunk,

BAKSA GÁBORNÉ
Mezei Julianna
(Jutka)

életének 58. évében, hosszan tartó betegségben elhunyt. Hamvasztás utáni búcsúztatása március 7-én 15 órakor lesz a komlói temetőben. Autóbusz a Sallai utca 11. számú ház elől 14.15-kor indul. A gyászoló család.

Fájdalommal tudatjuk, hogy

GONDOS SÁNDOR

MÁV-nyugdíjas hosszú szenvedés után, 86 éves korában elhunyt. Temetése március 8-án 12 órakor lesz a pécsi központi temetőben. A gyászoló család.

Értesítjük mindazokat, akik ismerték, hogy

TÓTH FERENC,

a Tanárképző Főiskola volt házfelügyelője 83 éves korában elhunyt. Hamvasztás utáni búcsúztatása március 8-án 2 órakor lesz a pécsi központi temetőben. A gyászoló család.

Mély fájdalommal tudatjuk, hogy szeretett férjem, édesapánk, nagyapánk, apósunk, vőm, testvérünk és rokonunk,

DRUZSIN VENDEL
nyugdíjas bányász

február 2-án, 65 éves korában, váratlanul elhunyt. Hamvasztás utáni búcsúztatása március 8-án fél 2 órakor lesz a pécsi központi temetőben. A gyászoló család.

Fájó szívvel tudatom, hogy férjem,

MOLNÁR FERENC,
volt ref. presbiter

február 18-án elhunyt. Temetése március 8-án 1 órakor lesz a pécsi központi temetőben. Gyászoló felesége.

Megrendüléssel tudatjuk, hogy szeretett férjem, édesapám,

RUPPERT NÁNDOR

61 éves korában elhunyt. Hamvasztás utáni búcsúztatása március 8-án fél 4 órakor lesz a pécsi központi temetőben. A gyászoló család és a széles körű rokonság.

Fájdalommal tudatjuk mindazokkal, akik tisztelték és szerették, hogy drága mamikánk,

KORB JÓZSEFNÉ
Selmi Erzsébet

77 éves korában váratlanul elhunyt. Utolsó útjára március 7-én fél 1 órakor kísérjük a pécsi központi temetőben. A gyászoló Korb és Kóra család.

ZSOLNAY-HUNGARY 18 68 PÉCS HAND-PAINTED

A ZSOLNAY PORCELÁNGYÁR GYAKORLATTAL RENDELKEZŐ KÉPESÍTETT KÖNYVELŐT KERES FELVÉTELRE.

JELENTKEZÉS:

a vállalat személyzeti és munkaügyi osztályán.

Telefon: 25-266/222.

NE TÖLTSE FELESLEGESEN AZ IDEJÉT!
Vásárlás előtt tájékozódjon nálunk személyesen vagy a 33-300-AS TELEFONSZÁMON!
Éjszaka üzenetrögzítő fogadja hívását, hiszen
ÖNNEK IS ÜZLET A MI ÜZLETÜNK!

fixPont VEVŐSZOLGÁLAT Pécs, Kossuth L. u. 40.

ADMINISZTRATÍV munkakörbe keresünk márciustól gyakorlattal rendelkező könyvelőt. Fényképes, kézzel írott önéletrajzot kérünk a Sallai utcai hirdetőbe „Idegenforgalom" jeligére. (124177)

A PLASTEX Ipari Szövetkezet felvesz adminisztrációban jártas gépírót, lehet kezdő is. Jelentkezés a Déryné u. 35. sz., a központban.

A PLASTEX Ipari Szövetkezet kötőtáru összeállításához gyakorlott varrónőket azonnal felvesz. Jelentkezés: Pécs, Felsőmalom u. 3., kötőrészleg.

A PLASTEX Ipari Szövetkezet, Pécs-Málom, péterpusztai műanyagüzemébe felvesz műszerészt, villanyszerelőt és betanított munkára férfi dolgozókat három műszakos munkakörbe. Jelentkezés: Pécs-Málom, Péterpuszta. (687)

A BARANYA Megyei Sütőipari Vállalat felvételre keres 1 pénzügyi előadót középfokú végzettséggel. Jelentkezés a vállalat munkaügyi osztályán. Pécs, Szalai A. u. 1., III. em. (673)

A PÉCSI Állami Gazdaság üszögpusztai központjába közgazdasági technikummal rendelkező munkaerőt keres elemző munka végzésére. Fizetés megegyezés szerint. Jelentkezni lehet: Szabóné dr. Erdősi Éva ált. igazgatóhelyettesnél, 10-311-es telefonon vagy személyesen Üszögpusztán. (693)

MOTORFŰRESZ-KEZELŐ, lakóterületi műtárgyvédelmi vizsgával, saját géppel, munkakönyvvel rendelkező fiatalok jelentkezését várja a Modulprakt Szövetkezet. „Nettó: 20 000 Ft, 124175" jeligére a Sallai utcai hirdetőbe. (124175)

FELVÉTELRE keresünk: nyilvántartásvezető, ügyfélforgalom-lebonyolító, adatrögzítő munkakörbe előadót. Jelentkezés: Baranya Megyei Temetkezési Vállalat, Pécs, Bolgár Néphadsereg útja 97., munkaügy. (732)

FELVÉTELRE keresünk Harkány–Diósviszló térségben lakó, D-vizsgával rendelkező gépkocsivezetőt Robur autóbuszra. Jelentkezni lehet: DÉLVIÉP-szállításnál, Pécs, Engel János u. 15. (699)

NŐI felszolgálókat felveszünk. Telefon: 15-055. (9141)

A PÉCSI Fonó- és Szövőipari Vállalat azonnali belépéssel felvesz egy műszakos foglalkoztatásra női dolgozót gyakorisági felvételező munkakörbe, férfi munkaerőt 6 órás foglalkoztatásra udvaros munkakörbe, lehet nyugdíjas is. Bérezés a kollektív szerződés alapján, megállapodás szerint. Jelentkezés a vállalat munkaügyi csoportjánál. Cím: Pécs-Hird, Szövőgyár u. 2. Telefon: 32-944-47. (689)

AUTÓSZERELŐ karbantartó szakmunkást felvesz a Széchenyi István Gimnázium és Szakközépiskola. Hegesztő vizsgával rendelkezők előnyben. Jelentkezni lehet: az iskola műhelyfőnökénél: Pécs, Kossuth L. u. 44. sz. (669)

A PÉCSI Agroker Vállalat kereskedelmi végzettséggel eladót keres Skandináv bútorboltjába. Jelentkezés: Szegedi Ákos osztályvezetőnél: Pécs, Megyeri út 64., vállalkozási osztály. (825)

A PÉCSI Postaigazgatóság számítóközpontja keres VAX, TPA 1148, illetve ÁT környezetben fejlesztési csoportvezetői, szervező és programozó munkatársakat. Telefon: 24-879. (696)

ÜLÉSHUZAT SZAKUZLET.
Szupi ÜLÉSHUZAT
PÉCS ENGEL J. U. 1/2.
(6-os út, Mohács elágazás.)
Nyitva: 8–16 óráig.

TENKESALJA ÁFÉSZ ELADÁSRA FELKÍNÁLJA

Márfa községben üzemelő kádárüzemét

Az üzem területe 3400 négyzetméter, épület 180 négyzetméter.

Eladók ugyanott faipari gépek, szalagfűrészek, gyalugépek, kéziszerszámok, alap- és segédanyagok.

Érdeklődni lehet:
ÁFÉSZ, Siklós, Széchenyi u. 10.
Ipari osztály. Telefon: 72—80-004.

TENKESALJA ÁFÉSZ — SIKLÓS

Dolgozókat felvesznek

SZAKKÉPZETT szakácsot és felszolgálót felveszek. „Nem szezon, 244774" jeligére a Sallai utcai hirdetőbe. (244774)

A BETON- és Vasbetonipari Művek hird-komlói gyáregysége felvételt hirdet a hirdi és komlói telephelyeire (betanított munkára) betonelemgyártó lakatos, valamint döntően a komlói telephelyen végzendő tevékenység mellett villanyszerelő, gyengeáramú műszerész (villanyszerelő szakképesítés mellett) munkakörökbe. Érdeklődni lehet: a hirdi és komlói telephelyeken. (698)

AKCIÓ! AKCIÓ! AKCIÓ!
ÖLTÖNYCSERE A CENTRUMBAN!
1989. március 6—7-én.
Férfi öltöny vásárlása esetén használt öltönyéért 500 Ft-ot adunk, melyet a vételárba beszámítunk.
ÖLTÖNYÖK NAGY VÁLASZTÉKBAN!
AMÍG A KÉSZLET TART!
CENTRUM PÉCSI ÁRUHÁZ CENTRUM

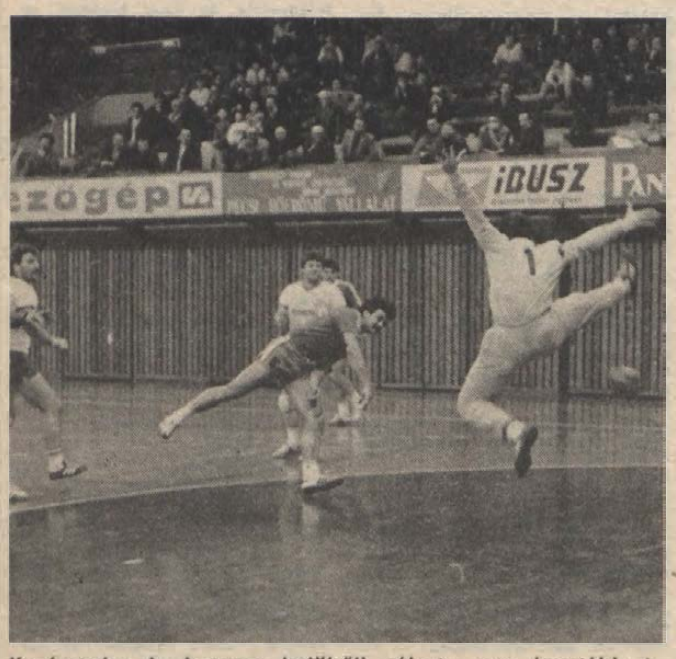

Kovácsevics (a hatoson belülről) célozta meg legutóbb a debreceni Szathmári kapuját. A pécsi irányító ezúttal a VÁÉV ellen is sokat tehet a sikerért.

Rangot adhat a kézilabdának

Másfél hónap híján egy éve, hogy nem járt Pécsett hazánk legjobb játékosállományával rendelkező, első proficsapatunk, a VÁÉV-Bramac. A veszprémiek – az átszervezés alatt álló bajnokság miatt – legutóbb csak tavaly áprilisban vendégszerepeltek a Mecsek aljún. Igaz, az a pályára lépés még a mai napig is élénken él a hazai szurkolók emlékeiben. Hogyan is volt? Idézzünk fel néhány momentumot az akkori találkozóból: „... a 41. percben már 17-12 volt az állás a hazaiak javára. Lehetett volna azonban nagyobb is, ám előbb Kunos hibázott ziccerben, majd annak hatására nem vállalta el a következő értékesítését. Sajnos, Hang is kizáratta magát két percre, ezt Putics két góllal honorálta... Az 52. percben. 19-19-nél a VÁÉV befogta a hazaiakat. Pengeélen táncoltak az idegek, ám mivel Kunos értékesített egy hétméterest, Gyurkáét viszont Tóth hárította, az 56. percben 21-20-ra ismét a Pécsnél volt az előny... A végső sípszó előtt 2 másodperccel, a jobb szélre kipattanó labdánál szabálytalankodtak a hazaiak, s a bíró időntúli hétméterest ítélt, s azt Ament belőtte (23-23).

Csupán néhány kiragadott mondat és máris érzékelhetjük: akárcsak az előző évek valamennyi mérkőzésén, vasárnap délelőtt is tömény izgalom vár a városi sportcsarnokba kilátogatókra. A PMSC-fiúk legutóbb nyolc góllal küldték saját pályájukon a padlóra a Tatabányai Bányászt. Igaz, Hang vá'la fáj, Kovácsevics középső ujja is kiment a tatabányai mecscsen, sőt még Horváth sem teljesen egészséges. Mindez azonban nem akadályozhatja meg *Harmat Tamás* játékosait abban, hogy ne a régi nagy lázzal készüljenek a bajnoki címről még le nem mondó veszprémiek ellen. Márpedig egy esetleges pont(ok) szerzésénél nem elérhetetlen a piros-feketéknek a tabellán történő feljebb kapaszkodás sem.

A férfi NB I.
„A"-csoport állása:

1. Rába ETO	29	24	1	4	717-564	49
2. VÁÉV–Br.	29	22	1	6	693-569	45
3. Debrecen	29	17	5	7	668-575	39
4. Bp. Honv.	29	17	2	10	663-635	36
5. PMSC	29	14	6	9	665-626	34
6. Tatabánya	29	14	2	13	741-726	30

K. L.

Sorsdöntő kosárlabda-mérkőzés

Lépéselőnybe került a PVSK férfi kosárlabdacsapata a kiesés elleni harcban azzal, hogy kellemes meglepetésre Dombóváron nyerni tudott. Ha ugyanezt meg tudja ismételni a ma 16.00-kor kezdődő pécsi visszavágón, akkor bentmarad.

– *Már 19 ponttal vezettek (40-21-re) a dombóváriak, innen győztünk* – pörgette vissza a szombati eseményeket *Rab, a pécsiek csapatkapitánya.* – *A mai meccset az akaraton kívül az dönti el, hogy melyik csapat védekezik jobban. Kérdés: Miedzik, a lengyel dobógép elfárad-e, és ha igen, mikor? Összel 14 ponttal vertük idehaza a Dombóvárt, miért ne nyerhetnénk most is? Elszántak vagyunk, reméljük a felelősség nem hat ránk bénítólag. Sok nézőre számítok, azon belül sok olyanra, aki nekünk szurkol. Elkel majd a biztatásuk.*

Hosszú idő után megint kiválóat nyújtott Dombóváron *Varasdi.* „Nyerünk!" – ennyit mondott tegnap esélylatolgatás helyett lakonikus rövidséggel.

– *Egységesebbek vagyunk, ez is mellettünk szól. Elég bajuk van magukkal a dombóváriaknak. Nem szeretnék most a bőrükben lenni* – nyilatkozta *Peredi.*

H. L.

Olimpiai napok

Túrával indul a próba

A 10 és 20 kilométeres túrával indul az Olimpiai napok pontgyűjtő vadászata. A tavaszi rajtot jelentő „Téli túra" március 4-én, szombaton indul reggel 9 órakor az istenkúti művelődési háztól. A 10 kilométeres táv szintideje 3, míg a 20 kilométeresé 5 óra. Jelentkezni már 8 órától lehet a rajtnál.

DN SPORT

Mégsem kellett havat venni

Lahti téli olimpiát szeretne

Sokáig a szervezők a körmüket rághatták idegességükben: abban az országban ugyanis, ahol a félméteres hó és a 15—20 fokos fagy mindennaposnak számít, február elejéig hó csak foltokban mutatkozott Lahtiban és környékén. A szervezők már azt fontolgatták, hogy drága pénzen vasúti vagonokban szállíttatnak havat (!) északibb tájakról, mikor is a sí-vb előtti utolsó héten végül megkönyörült a természet a szervezőbizottság pénztárcáján, és sűrű pelyhekben elkezdett esni a hó.

Finnország, illetve Lahti 1978-ban már szervezett északi sí világbajnokságot, a siker idén sem maradt el: a szervezők mindenről gondoskodtak. A megnyitó ünnepségen rénszarvasszán húzta a Mikulást, hogy a több tízezernyi nézősereget üdvözölje. A hasonlóan látványos és pompás tűzijátékot az egész város csodálhatta.

Valamivel kevésbé lelkesedtek a nemzetközi sajtó tudósítói, e nyugodt munkakörülményeket bizony vastagon meg kellett fizetni: a sajtóközpont ebédlőjében például egy egytálétel egy pohár tejjel hozzávetőleg 850 forintnyi márkába került, de háromdecis sört már 14 márkáért kaphattak (1 FIM kb. 13 Ft). Ha a maroknyi magyar válogatott tagjai is itt szerettek volna étkezni, úgy hatszor kellett volna vékony napidíjukat összespórolni.

Az eredményeket tekintve ha mi nem is, a finnek annál inkább dicsekedhetnek. Többször is született hármas finn győzelem, és a legnépszerűbbnek tartott nagysánc csapatversenyéért is ők kaptak az aranyérmet.

Ott volt Lahtiban a Calgary olimpián feltűnt brit „csodaugró", Eddie Edwards, a Sas is, de ő ezúttal nem jelentett veszélyt a többi versenyzőnek. Nemrég ugyanis balesetet szenvedett és „szárnyát szegte", így csak páholyból nézte az ugrásokat. Azért nem maradt tétlenül itt sem: az ABC amerikai tévétársaság kérte fel, hogy számukra maga az ugrócsillag közvetítse az eseményeket.

Lahtiban tehát egy újabb nagy téli sportünnepély lezajlott, az elkövetkező években ismét a felkészülésé a szerep: a város megpályázza, hogy 2004-ben a téli olimpiai játékok házigazdája lehessen.

Végh G.

Mai sportműsor

Kosárlabda. NB I. férfiak: PVSK—Dombóvár, Pécs, városi sportcsarnok, 16.00.
Kézilabda. NB I. nők: Dunaújváros—PMSC, Dunaújváros, 16.30.

Labdarúgó NB I.

Keseregnek, de nem keserűek a pécsiek

A helyzeteket gólokra kell beváltani

Ritka nagy alkalmat szalasztott el szerdán délután Kispesten a Bozsik-stadionban a PMSC labdarúgócsapata. Nem mostanában voltak olyan közel a Honvéd legyőzéséhez, mint ezen a kora tavaszi délutánon. Leszámítva az első félóra fejetlen hazai rohamait, a pécsiek diktálták a mérkőzés ritmusát, s hogy végül is nem tudták táncukat rákényszeriteni a fővárosiakra, az bizony rajtuk kívül álló okból eredt. Még a Haladás mérkőzés után hangzott el a pécsi stadion játékoskijárójában helyet foglalt, a hazai csapathoz közel állók szájából: „Nem tudnak ezek a fiúk futni..." Akkor, mitagadás, úgy tűnt: nekik van igazuk. Nos, akik viszont ott voltak a kispesti pályán, bizony egészen másképpen vélekedtek. Az első félóra hatékony védekezéséből felszabadulva ugyanis a piros-feketék egyre-másra vezették formásabbnál formásabb akcióikat a válogatott kapus portája ellen. Amit pedig a második félidőben produkáltak, arra bizony az ínyencek is csak csettinthettek volna.

De ne vágjunk a dolgok elébe. Amikor *Garami József* edzőnek említést tettem a fiúk futóképességéről, csak annyit mondott: *„Hallottam már én is. Csakhogy akik ezt állitják, nem gondolták végig. A csapat egyik jó részének nem is volt alkalma a megfelelő felkészülésre. Különösen ezen nehéz helyzetben volt a sérült, majd a válogatottal „pihenő" Lehota, vagy az ugyancsak sokat kihagyott Nagy Tamás. De fölösleges is ezen meditálni: a szünet után lefutottuk a Honvédot."*

Arra a kérdésre pedig, hogy mi változtatta meg a tizperces szünetben a pécsieket, hogy szinte rájuk sem lehetett ismerni, a következő volt a válasz: *„Egy ökölvivó helyzethasonlatot veszek segítségül. Ha árontanak egy technikás öklözőre, akkor az védekezik, eltáncol, kitér a nagy ütés elől. S amikor már sokat pülölte a levegőt az ellentél, kiizzadta az erejét, akkor kell a másiknak vivással fölé kerekedni. Végül is ezt tettük, pontosabban ezt kivántuk érvényesiteni mi is. A pontozók azonban nem mindig megfelelő partnerek..."*

Minthogy nem volt az ezen esetben Lázin játékvezető, de erről meghallgattuk a legilletékesebbet, a feltételezett vétkest: *Czérna Sándort: „Mitagadás, hibáztam, hogy még előtte nem rúgtam el a labdát, amikor még helyzet sem alakult ki. Később már Gregornál volt a kezdeményezés, s jóllehet, azonnal átvillant rajtam, hogy mire készül, most is állítom: tíz eset közül kilencszer ezt beveszik a bírók. Miről is volt szó. A pattogó labdát Gregor testtel fedezte. Ugyan megpróbáltam, hogy lábbal kikanalazom előle az alapvonalon túlra, de ő fineszesebb volt, mert abban a pillanatban, amint lendült a lábam, ő már dobta is magát. A mögöttem álló játékvezető így teljes joggal gondolhatta, hogy én vágtam fel a csatárt, holott visszahúztam lábamat, tehát hozzá sem értem. A partjelző éppen ezért nem is jelzett szabálytalanságot. Gregor megetette velünk. Ezért biztosan nem kap fair play dijat...*



Csak ülök és hallgatok. Bérczy fejese nyomán kiegyenlített a PMSC. Disztl P. búsan néz maga elé, a földön ülve. A kapufától takarva jobbra a góllövő, akinek Braun és Márton siet gratulálni.
Fotó: Laufer László

Sportszerűségi díjat nem, viszont pontot szerzett a kispesti csatár csapatának egy olyan mérkőzésen, ahol a játékkép, a gólhelyzetek alapján semmi keresnivalója nem volt a Honvédnak. Igaz, erről nem ő, de sokkal inkább tehetett volna Turi, Nagy, Lovász és nem utolsósorban a gólt is szerző Bérczy. Ugyanis nekik megvoltak a gólhelyzeteik. Bár jobb ha elfogadjuk: ma már az is nagyon dicséretes, ha egy csapat gólhelyzeteket képes kialakitani. A Honvédnak ugyanis ezen a találkozón egyet sem sikerült...

Kapu László

Így láttam!

A Bp. Honvéd—PMSC NB I-es labdarúgó-mérkőzésen a pécsi játékosok teljesítményét Lázár Lajos, a Népszava munkatársa értékelte. PMSC: Bodnár 6 — Kónya 5, Braun 5, Márton 5, Czérna 4 — Megyeri 6, Turi 6, Bérczy 6, Nagy 5 — Lovász 6, Vén 4.

Karpov–Portisch: függő

A spanyolországi Linaresben befejezéséhez közeledik a nagyszabású nemzetközi férfi sakktorna, amelyen Viktor Korcsnoj visszalépése nyomán 11 nagymester szerepel. A magyar színeket képviselő Portisch Lajos a 9. fordulóban az exvilágbajnok szovjet Anatolij Karpovval került szembe, és partijuk a 40. lépésben függőben maradt. A Reuter hírügynökség jelentése szerint az angol megnyitású játszmában a világos bábukat vezető Karpov némi előnyre tett szert, annak érvényesítése a folytatásban azonban nehéznek látszik. Az éllovas szovjet Vaszilij Ivancsuk játszmája az izlandi Johan Hjartansonnal ugyancsak függő. A további három eredmény:

Juszupov (szovjet)—Gulko (amerikai) döntetlen,

Szokolov (szovjet)—Short (brit) döntetlen,

Ljubojevics (jugoszláv)—Timman (holland) függő.

Szabadnapos: Beljavszkij (szovjet).

Vaccaroni doppingolt?

Az eredményközpontúság, a sikerek hajszolása több sportág versenyzőjét „megfertőzte", s késztette tiltott szerek használatára. Elég csak az atléta Ben Johnson vagy a súlyemelők doppingbotrányaira gondolni. A francia és az osztrák hírügynökség jelentése szerint újabb, eddig „tiszta" sport képviselője vétkezett.

Felmerült a gyanú, hogy az olasz női törvivás kiemelkedő alakja, a világbajnok és olimpiai bronzérmes Dorina Vaccaroni is doppingolt. A vívónőnél a február 5-i göppingeni Világ Kupa viadal után végzett első vizsgálat tiltott szerek használatát mutatta ki. (A versenyen Vaccaroni harmadik lett.) A második vizsgálat eredménye, amely igazolhatja a feltevés valódi vagy téves voltát, még nem ismert.

MOFA

A Mohácsi Farostlemezgyár pályázatot hirdet FŐKÖNYVELŐI munkakör betöltésére. A vállalat „K" kategóriás.

A pályázat feltételei:

— szakirányú egyetemi vagy főiskolai végzettség,
— ötéves vezetői, szakirányú gyakorlat,
— erkölcsi feddhetetlenség. Előnyt jelent a számítógépes adatfeldolgozásban szerzett képesítés, az idegennyelv-tudás.

A főkönyvelő feladata a számviteli és a pénzügyi osztály tevékenységének közvetlen irányítása.

A pályázat tartalmazza:
— eddigi tevékenységének, vezetői gyakorlatának leirását,
— önéletrajzot, fizetési igényét,
— állami, politikai iskolai végzettségét és az alkalmaztatási feltételeket tanúsító okiratok hiteles másolatát.

A beosztás 1989. március 15-től betölthető. A kinevezés meghatározott időre szól, alkalmasság esetén megújítható.

A pályázatot a vállalat személyzeti és oktatási osztályvezetőjének (felvilágositás a 10-922 telefonon) kell benyújtani: 7701 MOFA, Mohács, Pf.: 29., a hirdetés megjelenését követő 10 napon belül.

A pályázatot bizottság bírálja el, döntésről a pályázó irásban értesitést kap. A pályázatot bizalmasan kezeljük.

Dunántúli Napló

AZ MSZMP BARANYA MEGYEI BIZOTTSÁGÁNAK LAPJA
Főszerkesztő: MITZKI ERVIN. Főszerkesztő-helyettesek: BÁLING JÓZSEF és LOMBOSI JENŐ
Kiadja a Baranya Megyei Lapkiadó Vállalat. Felelős kiadó: BODÓ LÁSZLÓ
Szerkesztőség és kiadóhivatal: Pécs, 7601 Hunyadi út 11. Pf.: 134
Telefon: 15-000. Szerkesztőség telex: 12-421. Kiadó telex: 12-320.
Készült a Pécsi Szikra Nyomdában. Pécs, Engel János u. 8. 7630. Telefon: 32-177. Telex: 12-211. Felelős vezető: FARKAS GÁBOR
Terjeszti a Magyar Posta. Előfizethető: bármelyik hírlapkézbesítő postahivatalnál, a hírlapkézbesítőknél, a Posta hírlapüzleteiben és a hírlapelőfizetési és lapellátási irodánál (HELIR), Budapest XIII., Lehel u. 10/A, 1900, közvetlenül vagy postautalványon, valamint átutalással a HELIR 215-96162 pénzforgalmi jelzőszámra.
Előfizetési díj: egy hónapra 105,– forint, negyedévre 315,– forint, egy évre 1260,– forint.
Indexszám: 25054. ISSM 0133-2007.

Világ proletárjai, egyesüljetek!

Dunántúli napló

XLVI. évfolyam, 63. szám
1989. március 4., szombat
Ára: 5,30 Ft

Az MSZMP Baranya Megyei Bizottságának lapja

Hozz egy szál virágot!

Közös ünneplésre hívjuk szervezetünk minden tagját és minden fiatalt, aki úgy érzi, március 15-én hitet tehet amellett, hogy a közmegegyezés célja csak egy demokratikus és hatékonyan működő társadalom megteremtése lehet.

Március 15. az egész magyar nép, a nemzeti haladás ügye, mely lehetőség arra, hogy a progresszív erők világnézeti, politikai hovatartozástól függetlenül, közösen emlékezzenek meg a 48-as forradalomról és szabadságharcról.

Hisszük, hogy a társadalmunk előtt álló nehézségek, a válság legyőzése csak a konfliktusokat vállalva, nemzeti összefogással érhető el.

Hozz egy szál virágot, találkozzunk március 15-én délelőtt a pécsi Kossuth és 48-as téri megemlékezéseken.

KISZ
Baranya Megyei Bizottsága

*

Megemlékezések Pécsett március 15-én

Az 1848-as forradalom és szabadságharc 141. évfordulója tiszteletére március 15-én koszorúzási ünnepséget tartanak Pécsett. Először a Kossuth téren, ahol 10 órakor veszi kezdetét az ünnepi aktus. Először elhangzik a Himnusz, majd műsort ad a Pécsi Egyetemi Színpad. Ezt követően a koszorúzás következik. Végezetül a Szózat csendül fel. Mindvégig a MÁV Fúvószenekar játszik.

11 órától a 48-as téren koszorúznak, ahol a Mecseki Szénbányák Fúvószenekara játssza a zeneszámokat. A műsor ezen a helyszínen a Himnusz közös éneklésével kezdődik. A Nagy Lajos és a Kodály Gimnázium énekkara különféle forradalmi zeneszámokat tolmácsol, míg a Pécsi Nemzeti Színház színészei Petőfi- és Kassák-verseket adnak elő. Az ünnepi beszédet *Nagy Sándor*, a SZOT főtitkára mondja. Az ünnepi rendezvény a Szózat együttes éneklésével ér véget.

Munkalátogatás Moszkvában



Németh Miklós miniszterelnök, az MSZMP PB tagja március 3-án a szovjet fővárosban, a KB székházában találkozott Mihail Gorbacsovval, az SZKP KB főtitkárával.
MTI-fotó: Soós Lajos — MTI-telefotó

Németh Miklós megbeszélése szovjet vezetőkkel

Mihail Gorbacsov fogadta a magyar kormányfőt

Pénteken reggel a szovjet állam megalapítója, Lenin mauzóleumánál kezdődött *Németh Miklós* szovjetunióbeli munkalátogatásának programja.

A magyar kormányfő különgépe csütörtökön este érkezett a vnukovói repülőtérre. A gépből kilépő Németh Miklóst szovjet kollégája, *Nyikolaj Rizskov* fogadta baráti öleléssel. A magyar delegáció tagja *Őszi István* külügyminiszter-helyettes, *Szőnyi Péter* miniszterhelyettes, a kormány Nemzetközi Gazdasági Irodájának vezetője, valamint *Rajnai Sándor*, hazánk moszkvai nagykövete, aki Moszkvában csatlakozott a küldöttséghez.

A magyar küldöttség a Lenin-mauzóleum, valamint az ismeretlen katona sírjának megkoszorúzása után Németh Miklós, az MSZMP Politikai Bizottságának tagja, a magyar kormány elnöke felkereste

(Folytatás a 2. oldalon)

A tartalomból:

Grósz Károllyal Jugoszláviában
(4. oldal)

Lakásárak a Dél-Dunántúlon
(6. oldal)

Húskörkép áremelés után
(11. oldal)

Az MSZMP és az MSZDP megbeszélése

A Magyar Szocialista Munkáspárt és a Magyarországi Szociáldemokrata Párt képviselői 1989. március 3-án, pénteken előzetes, informatív tárgyalásokat folytattak az MSZMP Központi Bizottsága székházában.

A Fejti György, az MSZMP KB titkára és *dr. Révész András*, az MSZDP elnöke vezetésével tartott megbeszélésen főként két kérdéscsoportról esett szó. Ezek: az új választási törvény, valamint az alkotmányozás aktuális politikai kérdései. A tárgyalófelek szükségesnek tartják további két-, vagy többoldalú tárgyalások folytatását annak érdekében, hogy a többpártrendszeren alapuló parlamenti demokráciára való átmenet és az alkotmányozási folyamat a konstruktív társadalmi erők együttműködésén alapuljon.

SZVT-tanácskozás a költségvetés reformjáról



A megnyitó előadás résztvevőinek egy csoportja

El kell felejtenünk a mindenhatónak tartott állam lázálmát

A költségvetési reform egy kétlépcsős rakétához hasonlítható, melynek első lépcsője az adóreform volt, a második lépcsője pedig az állami kiadások mérséklése, aminek módja és mértékének meghatározása igazán bonyolult kérdés, de meg kell csinálni – hallottuk egyebek mellett a tegnap kezdődött kétnapos tanácskozáson, melyet a Szervezési és Vezetési Tudományos Társaság Baranya megyei szervezete rendezett a pécsi Ifjúsági Házban, ahol az országból ide érkezett csaknem négyszáz érdeklődő a költségvetési reform és a gazdaság összefüggéseiről hallhatott első kézből

(Folytatás a 2. oldalon)

A KSZE betör a pénzügyi és kereskedelmi világba

A külföldi tőkét be lehet csalogatni az agrárszektorba

A mezőgazdaság jövőjének sorskérdéseit tette fel valamennyi felszólaló tegnap délelőtt a KSZE szekszárdi közgyűlésén. Az Agrárfejlesztő Közös Vállalat ezekre a kérdésekre adott válaszaiban úttörő szerepet akar vállalni.

A közös vállalat stratégiájának középpontjában áll: betörni a pénzügyi és kereskedelmi világba. Vállalja a versenyt, ám piaci eszközökkel versenyez. Alapvető célja, hogy a mezőgazdaság nyeresége az ágazat haszna maradjon. Ezt a hasznot elsősorban a fejlesztésekre kívánja fordítani.

Lakatos Csaba igazgató megfogalmazta a közös vállalat pályamódosításának alapvető céljait. Kijelentette, nem szabad erőltetni a nagyüzemek felosztását, szükség van az integráló szerepükre. Az agrárvilágban, főként az USA-ban megfigyelhető tendenciák is erre utalnak. Sokan megkérdőjelezik ma a nagy rend-

(Folytatás a 11. oldalon)

Felkészülés a pécsi menedzserképzésre

Milyen az élet Knoxville-ben, Tennessee állam egyetemén? Fél évig ezt tanulmányozta dr. Bélyácz Iván, a Pécsi Janus Pannonius Tudományegyetem rektorhelyettese, aki a Soros Alapítvány ösztöndíjával jutott ki az Amerikai Egyesült Államokba. Az utazás és ismeretszerzés célja, hogy felkészüljenek a pécsi Közgazdaságtudományi Karon a következő tanévben bevezetendő új képzési rendszerre. (Útibeszámoló az 5. oldalon.)

Megalakult a Magyar Orvosi Kamara

Alakuló közgyűlést tartott pénteken a Magyar Orvosi Kamara a Budapest Kongresszusi Központban. Az új testülethez hazánk 33 ezer orvosa közül 11 380-an csatlakoztak.

Kulka Frigyes professzor, az Orvostovábbképző Egyetem rektora megnyitó beszédében hangsúlyozta, hogy a kamara legyen aktív szervezet, képviselje tagjai, a betegek érdekeit, és tegyen meg mindent a biztonságos gyógyítás érdekében. Az orvostársadalom szakmai, etikai, gazdasági és szociális érdekképviseletét lássa el.

Az új szervezet egyebek mellett célul tűzte ki: a Magyar Orvosi Kamara határozza meg azt a szakmai színvonalat, amely elengedhetetlen ahhoz, hogy magyar orvos praktizálhasson. El kívánja érni továbbá, hogy az orvosok szakmai munkájának feltételeit az eddigieknél jobban biztosítsák. Szorgalmazza azt is, hogy a továbbképzések — záróvizsgával együtt — kötelezőek legyenek. A kamara az orvosok bérezését a tisztességes munka díjazására épülő bérezési rendszerben képzeli el.

Az alakuló ülésen elfogadták a Magyar Orvosi Kamara alapszabályát. A késő esti órákban a résztvevők megválasztották — egyéves időtartamra — az ideiglenes, 60 tagú választmányt. Ennek tagjai a későbbiekben maguk közül megválasztják a kamara ugyancsak ideiglenes elnökségét.



A Malév dél-dunántúli kirendeltségének és a Mecsek Tourist meghívásának eleget téve, megyénkben tartózkodtak az elmúlt két napban a Malév külföldi irodáinak vezetői. A világ szinte minden részéről — Torontótól Dubaiig, ahol Malév-kirendeltségek vannak — minden városból érkeztek idegenforgalmi szakemberek, hogy megyénkkel és Péccsel ismerkedjenek. Képünk városnézés közben készült Pécsett, a Székesegyház előtt. Laufer László felvétele

Németh Miklós megbeszélése szovjet vezetőkkel

(Folytatás az 1. oldalról.)

pártközpontbeli dolgozószobájában *Mihail Gorbacsovot*, az SZKP KB főtitkárát, a Legfelsőbb Tanács Elnökségének elnökét.

Németh Miklós és az általa vezetett küldöttség ezután ült a Kreml tárgyalóasztalához, ahol Nyikolaj Rizskov, az SZKP KB Politikai Bizottságának tagja, szovjet kormányfő vezette szovjet küldöttséggel folytatott megbeszélést.

A magyar küldöttség tagjai voltak: *Öszi István* külügyminiszter-helyettes; *Szőnyi Péter* miniszterhelyettes, a Minisztertanács Nemzetközi Gazdasági Együttműködési Irodájának vezetője; valamint *Rajnai Sándor*, hazánk szovjetunióbeli nagykövete. A szovjet tárgyalócsoport tagjai voltak *Nyikolaj Talizin*, a minisztertanács első elnökhelyettese; *Jurij Maszljukov*, a minisztertanács első elnökhelyettese, az állami tervbizottság elnöke; *Konsztantyin Katusev*, a külgazdasági kapcsolatok minisztere, valamint *Borisz Sztukalin*, a Szovjetunió magyarországi nagykövete.

Nyikolaj Rizskov a két küldöttség tárgyalásainak kezdetén a szovjet kormány nevében szívből köszöntötte Németh Miklóst miniszterelnökké történt megválasztása alkalmából, s örömét fejezte ki, hogy ebben a minőségében sor került szovjetunióbeli első munkalátogatására.

Javasolta, hogy a mostani megbeszélésen elsősorban a kétoldalú, főleg elvi kérdésekről és a gazdasági témáról legyen szó, ne a részletekről. Bízzák meg a szakembereket azzal, hogy a kétoldalú kapcsolatok részletkérdéseit tanulmányozzák, s néhány hónap elteltével ismét találkozzon a két kormányfő.

Ny. Rizskov meghívta magyar kollégáját, hogy hamarosan tegyen újabb, ezúttal már hivatalos baráti látogatást a Szovjetunióban. A meghívást Németh Miklós köszönettel elfogadta.

A tárgyalások után a szovjet kormány díszebédet adott a magyar vendégek tiszteletére. Ezen a két küldöttségvezető pohárköszöntőt mondott.

Alig egynapos szovjetunióbeli munkalátogatását befejezve, péntek délután elutazott Moszkvából Németh Miklós.

A magyar vendégeket a vnukovói repülőtéren Nyikolaj Rizskov szovjet miniszterelnök búcsúztatta más hivatalos személyiségek társaságában. A búcsúztatásnál jelen volt Rajnai Sándor, hazánk szovjetunióbeli nagykövete. A magyar delegáció pénteken délután visszaérkezett Budapestre. A tárgyalásokról közleményt adtak ki.

Lengyel pártküldöttség Pécsett



Marian Orzechowskit (balról), feleségét és kiséretüket az MSZMP Baranya Megyei Bizottságának székházában dr. Szirtes Gábor köszöntötte. Fotó: Laufer László

Egynapos látogatást tett Pécsett március 3-án *Marian Orzechowski*, a LEMP Politikai Bizottságának tagja, KB-titkár vezetésével egy hétfős lengyel pártküldöttség. A delegáció tagjait, köztük *Andrzej Barczikowskit*, a KB ideológiai osztályának helyettes vezetőjét *Jerzy Wolowskit*, a KB titkár tanácsadóját a megyei pártbizottságon *dr. Szirtes Gábor* és *dr. Geisz Mihály* titkárok fogadták. *Dr. Dányi Pál* első titkár nem vett részt a fogadáson a betegsége miatt. A megyénk életét bemutató tájékoztatót az ideológiai és a gazdaságpolitikai titkárok mondták el. Érdekes módon, a főként ideológiai kérdésekkel foglalkozó lengyel pártmunkásokat elsősorban gazdasági tények foglalkoztatták. Elismerésüket fejezték ki a megyei nemzetiségpolitika kapcsán. A program a tájékoztató után városnézéssel fejeződött be. Este elutaztak Budapestre a lengyel vendégek.

Cs. J.
Fotó: Laufer László

Mecseknádasdi jubileum Pécsett



Jelenet a „Mecseknádasdi lakodalmasból"

Ritka jubileum színhelye volt tegnap este a DOZSO. A fennállása 35. évfordulóját ünneplő *Mecseknádasdi német nemzetiségi együttes* Pécsett is bemutatta három és fél évtizedes működését reprezentáló műsorát. A szép számú és ünnepi kedvű közönség nagy szeretettel fogadta a rendkívül igényes, választékos műsorszámokat: az eredeti és feldolgozott zenei és táncfolklóranyagot.

Az együttes *Gothár Józsefné*, illetve *Donowald Józsefné* pedagógusok irányításával kezdte meg munkáját. Elsősorban az öregektől átvett, lejegyzett, akkor még dialektusban hangzó dalokkal, táncokkal szerepeltek, meg azokkal, amiket a környéken gyűjtöttek. Ott voltak évente a kulturális szemléken, nevük mind ismertebb lett a tájegység, majd az ország németek lakta területein. Kezdettől gondoskodtak az utánpótlásról; jelenleg az együttesben dolgoznak azok is, akik majd átveszik a stafétabotot. Az iskolában ugyancsak mintegy 35–40 tagú csoport foglalkozik mindazzal, amivel az idősebbek: a *hagyományőrzéssel és -átadással*. Országos minősítésben *arany II.* (néptánc) és *arany* (hagyományőrzés) minősítést szereztek, s birtokosai az állandó kiváló címnek is.

Az együttest 1976-tól *Schram Antal*, színházi hangtechnikus vezeti nagy hozzáértéssel, s a német folklórban való jártassággal. Támogatóik: a Baranya Megyei KISZÖV, a Pécsváradi Építő Ktsz és a helyi községi tanács.

Műsorukon valamennyi zenei, tánc- és népszokás-feldolgozás műsorszámuk kimagasló sikert aratott. Egyik-másik számuk a jellegzetes falusi hagyományos táncrendet mutatta be (pl. Babarc, Szür, Hásság). Zenéjük is részben feldolgozás – ahogyan a táncok is – és részben eredeti.

Két hét múlva otthon jubilálnak. Ezen részt vesz a csoport NSZK-beli testvérkapcsolata, Unterensingen városka 14 tagú küldöttsége is.

Ülést tartott az Országos Választási Elnökség

Az Országos Választási Elnökség pénteken ülést tartott. A testület a választási szervek számára tájékoztatót fogalmazott, amely a képviselők esetleges visszahívásának eljárási mozzanatait tartalmazza.

Eszerint az országgyűlési választókerület választópolgárainak legalább tíz százaléka — az állandó lakcím vagy a személyi szám feltüntetésével — tehet javaslatot a képviselő visszahívására, megjelölve annak indokát. Az indítványt a helyi választási elnökséghez kell benyújtani.

A helyi választási elnökségnek azt kell vizsgálnia, hogy a javaslattevők valóban az adott választókerület állandó lakosai-e, s számuk eléri-e a szükséges 10 százalékot. Ha kétely merülne fel az aláírások hitelességét illetően, levélben — válaszborítékot csatolva — felkérhetik az érintettet: közölje, valóban aláírta-e a visszahívási javaslatot. Az állampolgárokat „beidézni" nem lehet. A választási elnökség csak azt vizsgálja, az aláírók megindokolták-e indítványukat. (A jogszabály értelmében a választópolgárok akkor hívhatják vissza a képviselőt, ha az megbízatásának nem tesz eleget, vagy arra méltatlanná vált. Ennek megítélése a választók feladata, nem pedig az elnökségé.) Megindokolni azért szükséges, hogy az érintett képviselőnek módja legyen érvelni az ellene felhozott állításokkal szemben.

A javaslatot a helyi választási elnökség eljuttatja az Országos Választási Elnökség tájékoztatója.

SZVT-tanácskozás a költségvetés reformjáról

(Folytatás az 1. oldalról.)

ismereteket, és konzultálhatott, vitázhatott.

Hogy merre tartson a költségvetés reformja, azt nyitó előadásában *Kolarik István* pénzügyminiszter-helyettes, majd később *Kupa Mihály* pénzügyminisztériumi főosztályvezető és más minisztériumi szaktekintélyek vázolták. E helyütt álljon itt Kolarik István eszmefuttatásának egy részlete, ami a bevezetőnkben említett „bonyolult kérdés" megoldásával foglalkozik.

Az állami kötelezettségek, kiadások történelmileg, politikailag és ideológiailag meghatározottak. A mai kiadási szerkezetet az ötvenes évek társadalmi és gazdasági felfogása hozta létre, amelyben állami feladattá vált az oktatás és az egészségügy szinte teljes köre, a kultúra és a művelődés, a sport nagy része, a lakáshoz való jutás feltételeinek megteremtése, ráadásul az érintettek zömének ingyenes juttatásként. Hosszú-hosszú idő óta ennek a kinyilatkoztatásnak vagyunk a foglyai, a gazdaságra és a társadalomra vonatkozó felfogásnak a béklyójától szeretnénk szabadulni. Mert mindez óriási állami terheket jelent, tudjuk, a meghirdetett ingyenesség nem valóságos ingyenesség, az ellátási rendszerek hatékonysága enyhén szólva kívánnivalót hagy maga után, s *a látszatingyenesség melegágya a burkolt privilégiumoknak, nem ritkán a korrupció kialakulásának*. Ahhoz viszont, hogy ez megváltozzon, hogy érdemi kiadáscsökkenés mehessen végbe, végig kell gondolni magukat a feladatokat, s azok finanszírozásának átalakíthatóságát.

Az egyik leglényegesebb cél, hogy fokozatosan, de ütemesen csökkenjenek a vállalati támogatások. Arról van szó, hogy a kormányzat támogatásleépítési programjának nagyságrendjére és irányaira épülve ki kell dolgozni a lakosságot viszonylag kevésbé terhelő módszereket, a szerkezetváltást és a hatékonyságjavulást kikényszerítő módszereket. Ez nemcsak kellemes következményekkel jár. Nyilvánvaló, az eredmény a vállalati differenciálódás erősödése, esetenként áremelkedésekre is számítani kell, de a piaci mechanizmusok, a struktúraváltás körülményei elemi szükségletté teszik a kiépítést.

Az állam beruházási-fejlesztési tevékenységénél a versenyszféra beruházásainak közvetlen finanszírozását egyszerűen meg kell szüntetni; a közvetett finanszírozást pedig összhangban az átalakulási törvénnyel és az állami tőke újszerű működtetésével – a megmaradó nagyon szűk körben piaci alapokra helyezve kell megvalósítani. *Ugyanakkor a versenyszféra „hátterének" és infrastruktúrájának megteremtésében növelni szükséges a közvetlen és közvetett állami részvételt*. Ezzel párhuzamosan az államnak – az állami költségvetésnek, a tanácsoknak, a társadalombiztosításnak – meg kell jelennie és részt vennie a kialakuló tőke- és értékpapírpiacon úgy is, mint szabályozónak, úgy is, mint befektetőknek, illetve hitelfelvevőnek.

A reform döntő kérdése az egyes államháztartási szintek jövedelmeinek és feladatainak újraszabályozása, a döntés és a rendelkezésre álló forrás összehangolása... Meg kell változtatnia az állam szerepéről vallott felfogásnak, el kell felejtenünk a paternalista, mindenhatónak tartott állam lázálmát, s tudomásul kell venni, hogy a következő időszakban: 1. A piacnak autonóm tényezővé kell válnia a gazdaságban. 2. A helyi közigazgatásnak autonóm tényezővé kell válnia a társadalmi életben. 3. Az egyénnek is autonóm tényezővé kell válnia mind a társadalmi, mind a gazdasági létben, mind a fogyasztásban, mind a felhalmozásban.

Nem kétséges, mindezen változások óriási mozgásokat jelentenek a jövedelemszerkezetben is, hiszen, ha az állami kötelezettségvállalás mérséklődik az ellátási rendszerekben, akkor a finanszírozási lehetőségeknek növekedniük kell az egyéneknél vagy a gazdasági szférában. *Vagyis e lépések feltételezik és eredményezik a vállalati és az egyéni adószintek, a centralizáció csökkenését, továbbá a bérreform folyamatát is, melynek lényege egy oly erős vagyon- és profilérdekeltségre épülő elosztási mechanizmus, mely döntően a teljesítmények szerint honorálja az egyéneket*. Elképzelhetetlen tehát, hogy a megszűnő állami finanszírozás automatikusan beépül az egyének bérébe, jövedelmébe, csak arról lehet szó, hogy az így létrejövő átlagos többleten belül az egyének a bérmechanizmus szabályai szerint jutnak hozzá az eltérő kiegészítő forrásokhoz. Ez erős különbségeket sejtet az emberek életlehetőségei között, de hasonló típusú folyamat zajlik le a községek, települések életében és a vállalatoknál is. Vagyis a piac és a társadalmi demokratikus önszerveződés azzal jár, hogy a differenciálódás a társadalmi lét minden területén sokkal szélesebb skálán mozgva zajlik le, mint ma. Ez az igazi társadalmi-politikai kérdés, amivel szembe kell néznünk – húzta alá a pénzügyminiszter-helyettes.

Az SZVT-tanácskozás ma folytatódik.

Miklósvári Z.

„B" KATEGÓRIÁJÚ

KERESKEDELMI VÁLLALAT

felvételt hirdet

közúti tarifőri munkakör betöltésére

Feltétel: legalább 5 éves szakmai gyakorlat.

Jelentkezni lehet önéletrajzzal

„Szakképzett" jeligére a Hunyadi úti hirdetőbe.

Másképpen gondolkodva a másképpen gondolkodókról

Az alternatívok Baranyában

Mint az öreg királynak Elek apó meséiben; az egyik szemünk sír, a másik nevet. Társadalmi méretű szomorúságunk oka, az a mély, elég régóta tartó és perspektivikusan nézve még hosszan elnyúló válság, mely hazánk arculatát alapvetően meghatározza. Az öröm – remélve, hogy még nem korai öröm –, forrása az a szintén társadalmi méretű igyekezet, amely nyomán minden eddiginél radikálisabb, az élet minden területére kiterjedő reform kibontakozásának lehetünk tanúi.

A politológusok egyértelműen fogalmaznak. Szerintük a mai magyar társadalom a sztálinista diktatúra és a demokratikus intézményrendszer kiépülése közötti idejét éli, átmeneti jellegű. A gazdasági, társadalmi, politikai válságjelek sokasodása és mélyülése, a politikai vezetés koncepciótlansága, s ennek nyomán a vezetés radikális személyi változása iránti igény, és az ún. alternatív szerveződések csírái együttesen eredményezték, hogy a magyar társadalom a 80-as évek végére eljutott az önálló – nem hatalmi központból kiinduló, és nem a hatalmi központ céljait valló –, társadalomszervezés igényének felismeréséhez. Ez utóbbi gondolatot majdnem szó szerint idéztem. Megfogalmazója *dr. Petrétei József*, a JPTE Állam- és Jogtudományi Karának tanársegéde, az államtudományi tanszék oktatója.

Beszélgetésünk apropója: az MSZMP Baranya Megyei Bizottsága a megyénkben működő különböző társadalmi és politikai szerveződések – más néven alternatív szervezetek –, *megismerése* érdekében ad-hoc bizottságot hozott létre. E bizottság – melynek tagjai között ott van az apparátus néhány munkatársa, a bizottság néhány tagja, valamint „behívott" szakértők – rövidesen az asztalra teszi a munka tapasztalatait. Több, mint valószínű, hogy a *„megismerés"* szó nem fedi tökéletesen a megyei pártvezetés célját; sokkal többről van szó. Éppen e *több* kibontása érdekében kértünk véleményeket *dr. Lehoczky Judittól*, a JPTE Közgazdasági Karának docensétől, a megyei pártbizottság tagjától és megkérdeztük az ad-hoc bizottság apparátusi teamjének vezetőjét, *Kocsi Lászlót*, az MSZMP Baranya Megyei Bizottságának politikai munkatársát.

Kocsi László

– Úgy gondolom, hogy nemcsak a megyében élő mintegy 27 000 párttag számára fontos, hogy tájékozódjanak a különféle politikai-társadalmi indíttatás nyomán fölállt és fölálló mozgalmak és újonnan bejegyzendő pártok céljairól, elképzeléseiről, hanem mindenki számára jogos igény az eligazodás. Bizonyítják ezt azok a beszélgetések, amelyeket éppen a munkavégzés során, a pártalapszervezetekben folytattunk, s bizonyítja az a felmérés, amelyet a Baranya Megyei Közvéleménykutató Csoport állított össze. Az emberek többsége nem ismeri ezeket a mozgalmakat. A felületes – vagy esetleg alapos –, impressziók is végleges következtetéseket szülnek. Vannak, akik vegyes érzelmekkel, félelemmel, vagy éppen ellenszenvvel viseltetnek irányukban, mások reálisabb talajon, a társadalom progresszív erőit látják bennük.

– Önök a munkamódszer tekintetében a legkézenfekvőbbet választották: felkeresték az alternatív szervezeteket, beszélgettek vezetőikkel. Milyen volt a fogadtatás?

– Bizonyos gyanakvás tettenérhető. Mégis azt mondhatom: miután céljainkat megismerték egyfajta kölcsönös bizalom fémjelezte beszélgetéseinket, s egyértelműen kiderült, a közeledést ők is igénylik. Sikerült tisztázni, hogy sok kérdésben azonosak a törekvéseink. Ma már nem vitás: e mozgalmakkal együtt kell működnie a pártnak éppen annak érdekében, hogy jelenlegi válságunk megoldásának békés útja valósulhasson meg. Törekednünk kell a vázolt-vázolható alternatívák közelítésére; cél, hogy a válságból „előrefelé" jussunk ki, azaz egy valós demokrácia felé tartva.

– Amikor az alternatív szervezetekről beszélünk, óhatatlanul a pártról, az MSZMP-ről is beszélünk . . .

– Ez természetes. Hiszen bennünket is bírálnak, létük, tevékenységük hatással van ránk. Következtetéseik jó részét el kell fogadni. Egyre égetőbb igényként jelentkezik egy átfogó társadalmi-gazdasági program kimunkálásának szükségessége, s ezt a monolit hatalmi pozícióból – a társadalmi érdekek sokféleségét reprezentáló alternatív szervezetek nélkül –, nem lehet elkészíteni.

– Mutatkozik-e hajlandóság az együttműködésre, együttgondolkodásra?

– Alighanem igennel válaszolhatok. Bizonytalanságom oka; az alternatív szervezetek többsége a múlt tapasztalataiból kiindulva, nem hisz a párt megújulásában, tart a visszarendeződéstől. Ez jogos. Erre a párt, politikájának őszinteségével, tartósságával kell, hogy válaszoljon. A pártbizottság ülése elé kerülő anyagban megfogalmazzuk szükséges-e mozgalmak támogatása – tiszteletben tartva e mozgalmak autonómiáját –, s szeretnénk meggyőzni a párttagságot arról, hogy a velük való párbeszéd szükséges. Szóvá fogjuk tenni, hogy a tömegkommunikáció – és ezen belül is a Dunántúli Napló, mint megyei pártlap –, adjon bővebb és tárgyilagosabb információkat a jövőben az alternatív szervezetekről – éppen törekvéseik, szándékaik jobb megismerése, megismertetése érdekében.

Dr. Lehoczky Judit

– Az alternatív szervezetek megjelenésükben és szerveződésükben sokszínűek, miközben társadalmi, politikai irányultságuk sok közös vonást mutat. Tartalmi azonosságnak tekinthető a politikai-hatalmi pluralizmusért, valamint a gazdasági demokráciáért való kiállásuk. A kérdést úgy tenném föl: miért jó számunkra e szervezetek léte? Talán azért, mert e szervezetek tükrözik azt a társadalmi heterogenitást – sokszínűséget –, amelyre az elmúlt 40 évben nem volt mód. Legalizálásukkal lehetőség adódik az eltérő érdekek nyílt megfogalmazására, ütköztetésére és majdan harmonizálására is. Vélem: ezt a pluszt lehet éppen a társadalmi modernizáció szolgálatába állítani.

– Ön közgazdász . . .

– Ne is folytassa. Legnagyobb gondom – gondunk –, hogy e hatalmi pluralizációs törekvésre éppen akkor kerül sor, amikor igen mély, sokak által még fel sem fogott, igazában meg sem értett gazdasági válságban van az ország. Most őszinte, nyílt szóra és összefogásra van szüksége mindenkinek, akinek programja van, aki tenni tud a politika, a gazdaság frontján.

– Az ad-hoc bizottságban végzett munka során felmerült kérdések milyen emóciókat váltottak ki Önből?

– Előrebocsátom; úgy érzem, hogy még mindig keveset tudok az alternatív szervezetekről. Abban a körben, ahol informálódtam, megfogalmazódott: sok kérdésben szinkronban vagyunk. Úgy gondoltam, hogy meg kell vizsgálni, melyek azok a területek, ahol szövetségeseknek tekinthetők az MSZMP reform-szárnyával? S ez, a hatalmi, politikai és gazdasági pluralizáció területei. Elképzelhetőnek tartom azt is, hogy következtetéseink egy része zavart okoz a párttagság körében, de annak a meggyőződésnek jegyében alkottam véleményt, hogy egy sor kérdésben végre-valahára tiszta vizet kell önteni a pohárba.

– Ön egy beszélgetés során kilejtette: a monopolizált hatalmat kell megszüntetni. Hogyan?

– Ennek bizonyára egy sor feltétele van, s nem itt ülnék, ha erre kapásból adnám a válaszokat. De – gondolom –, a polgári demokrácia ismert és az idők próbáit derekasan kiálló intézményrendszerének bizonyos elemeit kellene újraéleszteni, működésbe hozni. Jussunk el végre-valahára oda, hogy kimondjuk: senki sem vindikálhatja magának azt a jogot, hogy amit ő mond, az az egyetlen helyes, jó és követendő. Érveket, érdekeket és értékeket, homogén hatalmi struktúrában lehetetlen tettenérni.

– Nem tűnt fel Önnek, hogy e társadalmi-politikai mozgalmak főleg az értelmiséget tömöritik?

– De – mindenesetre nem lepődtem meg. Ez természetesnek tűnik egy olyan társadalomban, ahol sikerült a tudást leértékelni, ahol sikerült az oktatást, tudományos és kutató munkát erodálni. Ez a társadalom az átlagembert fogadta el. Igaz, aki mélyebben volt, azt igyekezett felfelé osztókélni, de aki kiemelkedett, azt visszanyomta. Az emberközpontúságot meghirdetve kötötte gúzsba a szellemet.

Dr. Petrétei József

– Fölfoghatjuk ezt a munkát az MSZMP és az alternatív mozgalmak közötti közeledésnek, ha a megbízói oldalról nézzük. Sokakban fölmerült: késésben vagyunk-e, avagy nem túl korai ez az érdeklődés. Nehéz megválaszolni: a párt is fokozatosan változtatja politikáját, a mozgalmak is most élik kibontakozásuk-kiterebélyesedésük időszakát. Nincs markáns politikai arculatuk, platformjuk, de vannak gondolataik-elképzeléseik a jelenről, jövőről. Ami számomra jólesett a bizottságban végzett munka során: úgy láttam, a többség az alternatív szervezetek megítélését illetően velem azonosan gondolkozik.

– Ön hogy látja: mi hozhatta felszínre ezeket a mozgalmakat ma, és nem mondjuk, 10 évvel ezelőtt?

– Egyértelmű összefüggés van az ország jelenlegi helyzete és a társadalmi-politikai csoportosulások létrejötte között. Azaz fontos ok: a korábbi vezetés az országot gazdasági-politikai-morális válságba sodorta. Úgy tűnhet; az MSZMP a felelős mindenért. De hát, Ön is, és a párttagok széles tömege is emlékezhet, a döntések előkészítésébe, megalkotásának folyamatába, vajmi keveset szólhattunk bele. Kézenfekvő a következtetés: én a párt egyes vezetőit hibáztatom a jelenlegi helyzetért. S ha a párttagság nemigen hallathatta hangját, akkor a párton kívüliek még úgysem. Ráadásul a szűk vezetői réteg által hozott döntések nem alapozódtak a társadalomban meglévő érdekrendszerre – hogy is alapozódhattak volna (?) –, hiszen éppen az a mechanizmus hiányzott a társadalomból, amely e valós érdekeket tükröztethette volna. S vallom: amíg ez a mechanizmus hiányzik, igazán jó döntés nem születhet!

– Ezek szerint, az alternatív szervezkedések e – korábban hiányzott –, mechanizmusok . . .

– Igen. És egyre többek számára adnak érdekkifejezési lehetőséget. Persze, még korántsem kiforrottak. Az új szerveződések első megjelenési formái azok az ifjúsági – főleg egyetemi és főiskolai –, réteginél jelentkező alakzatok voltak, amelyek független békemozgalmi, környezetvédelmi, társadalompolitikai klubok, körök és szakkollégiumok formáit öltötték, amelyek a radikális reformok iránt elkötelezett társadalomtudósok, politikusok és a közélet iránt fogékony fiatalok vitafórumaivá váltak. A szamizdat-kiadványokkal egyre rendszeresebben jelentkező, a 70-es évek végétől különböző szerveződési alakzatokat öltő, a hivatalos felfogással ellentétes nézeteket valló, demokratikus ellenzéknek nevezett csoportok teremtették meg az új szerveződések alapjait. Főleg azzal, hogy az egyre feszítőbb problémák megoldására új elképzeléseket fogalmaztak meg.

– Mire vállalkozhatott a csak Baranyát áttekinteni illetékes ad-hoc bizottság?

– A megyénkben élő-működő alternatív mozgalmakról tükrét készíteni. Nyilvánvaló, hogy az MSZMP és az alternatív szervezetek kapcsolatát, annak jövőjét illetően helyben nem lehet, a központi vezetéstől független döntést hozni. De az országos helyzetet sem lehet megérteni e megyei szervezetek nélkül. Mi úgy látjuk, hogy a párt számára elvként lehet megfogalmazni az együttműködést, a velük és kevésbé integrálható nézeteikkel szembeni toleranciát. Nézze: a beszélgetések során egyértelműen kiderült, hogy az alternatívok által felvetett kérdések jó részét maga a párttagság már korábban is megfogalmazta.

– A kész anyag elolvasása után, a pártbizottsági ülésen biztosan megkérdik: lehetnek-e párttagok az alternatív szervezetek tagjai, ajánlatos-e részvételük a szervezetek rendezvényein?

– Ezt nagyon sokan és sokszor megkérdezik. Válaszom: hiszem, hogy azt a kérdést a régi beidegződések hozzák a felszínre. Vallom: pusztán etikai kérdés. Mindenkinek magának kell benne döntenie, szerencsétlen dolog lenne erre „érvényes határozatot" hozni, s erre az engedélyezésre várni, hogy levegyék rólam a felelősséget. Kvázi, ha én úgy érzem, hogy a Demokrata Fórum az én törekvéseimet képviseli, akkor ott vagyok! Ma a válságból való kilábalás nem sok alternatívát nyújt, s annak a programnak a megfogalmazásában, amely erre garanciát ad – s ilyen program még nincs –, a társadalmat reprezentáló minden politikai mozgalomnak, csoportnak részt kell vennie. Ehhez nemzeti összefogás szükséges, melynek előfeltétele az MSZMP és a társadalmi szervezetek közötti kiegyezés. S ebben az MSZMP felelőssége óriási, hiszen először a hatalomnak kell koalicióképes nemzeti programmal rendelkeznie, másrészt a pártvezetésnek a párttagok és a párton kívüliek bizalmát együttesen megszerezve kell tárgyalóasztalhoz ülnie.

Kozma Ferenc

9. hét

Elég!



Fütyürészett az ürge – tillárom-tillárom, haj, ma szép napunk van: a főnök vidéken, meló egy szál se, a raktárból kettőt kapott, amiből csak egyet kért, reggel a portánál sikerült besétáltatni a táskában a kisüstit, elkészült a fusiban megrendelésre gyártott alkatrész –, nagyokat slukkolt a cigiből, jó nap ez, na! Hüvelyk- és mutatóujja közé csippentette a csikket, a cigaretta parázsló vége bukdácsoló fényspirált rajzolt a levegőbe, de ezt az ürge már nem látta, mert majdnem össszeszaladt a szük udvari úton egy targoncával. Jól lehülyézték egymást, ennél többet nem ér az egész, a viszontlátásra!

A csikk pedig széles ívű röpte után, egy ki tudja honnan ott maradt fűrészporhalomra esett, közvetlenül az egyik ajtó mellé. Izzó felén a hőmérséklet 600–700 fok körül van. Kell ezt tudni valakinek? Pláne egy ilyen szép, nyugodtnak igérkező napon? Affenét! Különben is: ki hiszi el, hogy abban a kis parázsbogyóban, ami ott izzik – amíg el nem dobják –, az ember orra alatt, ilyen meleg van . . .

A többiek bent beszélgettek a műhelyekben. A targoncás is csak azért ordított rá vissza, mert azt hitte, neki szánta a csikket, még szólt is neki: vakmadár, előbb tanulj meg célozni! Az udvar üres volt. Senki sem vette észre a hízni kezdő füstcsikot, majd az elsőként fellobbanó – és mindjárt az ajtófélfát nyalni kezdő –, apró lángot. Előbb a festék hólyagosodott meg egy kicsit, aztán belekapott a szúette fába a láng, s mintha csak sürgetnék, rohant végig a függőleges részen, de már az ajtótáblát is kikezdte, felül a keresztgerendát.

A bejárat mellett, a vegyszerraktárnak használt helyiség falánál különböző vegyianyagokat tároltak. Ballonokban, dobozokban, tubusokban, műanyag zsákokban. Már ropogva égett az egész ajtó, a tűz marta nyíláson a huzat bedobta a lángot, nekiszögezte a műanyag zsákoknak, azok olvadni kezdtek, hamarosan izzó-maró füsttel telt meg a helyiség – mire végre valaki kinézett az udvarra: mi az isten ez?!

Rohantak a poroltóért, nem akart működni. Rohantak a víztározóhoz, alig volt benne viz. Rohantak az irodaépülethez, nagy nehezen végre kaptak vonalat. Az ürge, aki eldobta a csikket, ott ugrabugrált a többivel, mentsük meg, mentsük meg, ordította, meg hogy, mi a csudától lett ez? Már az egész épület égett, közelében ott a fűtőolaj-raktár, a közben megérkezett tűzoltók először ezt próbálták lokalizálni, oltani az égő épületet, ketten közülük már kifeküdtek a maró gázoktól-füsttől, egy fiatalembert elvittek a mentők, mert eldugott HILTI-fúrójáért megpróbált beugrani a raktárba . . . Három óra múlva üszkös romok maradtak az épületből.

Hogy nem igaz a történet? Nem hát! Csak az: a megyében keletkezett tüzek 90 százalékának okozója a gondatlanság. Pénzre fordítva: a múlt évi 43 millióból, 40 milliós kárt ennek köszönhetünk.

Mégis csak igaz ez a történet!

Mészáros Attila

Nehéz felkutatni a régi tagokat

Megalakult Pécsett az SZDP

„Az 1989. január 9-én megalakult Magyarországi Szociáldemokrata Párt szervezőbizottsága megbízza a párt országos szervezésében való részvétellel, felhatalmazzuk a területi szervezetek felállításában való közreműködéssel" – olvashatjuk abban a levélben, amelyet *Kövesi Béla*, pécsi nyugdíjas pedagógus kapott *Révész Andrástól*, a Magyarországi Szociáldemokrata Párt elnökétől.

Majd mintegy kiegészítésképpen: „Jelenlegi pártunk olyan demokratikus néppártként kíván működni, melyben a munkástól a tudósig helye van minden magyar állampolgárnak. A nyugat-európai szociáldemokrata pártokhoz mért parlamentális demokráciát akarunk, többpártrendszerrel, természetesen a magyar nemzeti viszonyokat figyelembe véve."

– Ezek szerint, kezdetét vette a Szociáldemokrata Párt pécs–baranyai szervezetének létrehozása. A fővárosban élő vezetők miért éppen önre, a már 81. életévében járó Kövesi Bélára gondoltak szervezőként?

– Bizonyára azért, mert 1945-től a pécs–baranyai szervezet végrehajtó bizottságának tagja voltam, majd elnökségi tagként is dolgoztam. Később, 1956 októberében szerveztem a Szocdem. Párt helyi szervezetének újjáalakítását, mely meg is történt a párt Déryné utcai épületében.

– Nyolcvanegy évesen nem túl megerőltető munka az újjászervezéssel kapcsolatos teendőket végezni?

– Az az igazság, hogy az ezzel járó látás-futás már nem nekem való. De, mert a negyvennyolc előtti vezetők közül talán már csak én élek, így ha a teljes szervezőmunkát nem is, de az abban való részvételt elvállaltam. Mivel 1934-től 1976-ig tanárként és igazgatóhelyettesként egyfolytában a pécsi Kereskedelmi Szakközépiskolában dolgoztam, elég széles ismeretségi körre sikerült szert tennem. Mindez most jól jön, a régi társak és az újonnan belépni szándékozók felkutatásában.

Miközben erről beszélgetünk, egy fiókból előkerülnek a régi dokumentumok: a végrehajtó bizottsági igazolvány, az ellenőrző bizottsági tagságot igazoló papír és egy 1948-as irat Kövesi Bélának az SZDP-ből való kizárásáról.

– Miért kellett visszaadnia akkor a tagkönyvét?

– Én következetesen az SZDP és a Magyar Kommunista Párt egyesülése ellen foglaltam állást. Megjegyzem, komolyabb zaklatásnak nem voltam kitéve sem negyvennyolctól ötvenhatig, sem az 56-os eseményeket követően.

– Térjünk vissza a mába! Véleménye szerint, milyen eredményt hozhat az SZDP helyi szervezetének újjáélesztése?

– Szerintem egy, vagy két hónapon belül kimondhatjuk megalakulásunkat, ugyanis Pécs és Komló már annak idején is erős „szocdem-fészeknek" számított. Erős szervezeteink működtek például a Sopianaban, a Zsolnay-gyárban és a bányákban is. Kicsit elbizonytalanít, hogy a fiatalok jó részénél nem tapasztalok elég politikai érdeklődést.

Balog Nándor

„Egy nap 24 órából és egy éjszakából áll...”



A „Jelen” vadászkastély — a tárgyalások színhelye — többszáz éves fák ölelésében

Grósz Károllyal Jugoszláviában

Ami a tudósításból kimaradt: a Jelen kastély, a rezervátum, beszélgetés a Kormoránban, Lukács János a „más” tárgyalási pozícióban, késő este a pártfőtitkár hitet öntött a mohácsiakba

A címet kissé pontosítani kell: *Grósz Károly* egynapos jugoszláviai látogatásakor néhány újságíró ugyan elkísérte a pártfőtitkárt, de nem együtt utaztunk, egy Mercedes különbusz mindenütt legalább félórás előnnyel kellett hogy induljon, a BMW-vel ugyanis nagyon nehéz lett volna lépést tartani, másrészt a baráti találkozó *Stipe Suvarral* és munkatársaival a határtól alig 40 kilométerre, Jugoszlávia északi részén, a baranyai háromszögben, a Duna és Dráva ölelésében levő Jelen (Szarvas) vadászkastélyban volt, s hát a több órás tanácskozás ideje alatt az újságírók csupán egymást szórakoztatták. Hazafelé, este a mohácsi pártbizottságon voltunk igazán együtt.

Hétfőn reggel 45 perces előnnyel Pécsről indulva az udvari határállomás mindkét oldalán érezhető volt, hogy a küldöttség a nyomunkban van, itthon ugyan még belekerült a pecsét útlevelünkbe, a határ túlsó oldalán elénk állt egy rendőrautó és rohantunk József nádor főherceg egykori vadászkastélya felé. Tulajdonképpen nem is egy kastély, három-négy kisebb-nagyobb építmény, tucatnyi gazdasági épület, fakások állnak a többezer hektáros rezervátumban. Az „újépület”, a Jelen 1977-ben Kádár János és Tito egyik találkozójának színhelye volt. Mintegy félszáz újságíró, fotóriporter, rádiós és tévés kolléga vette körül már érkezésünkkor a bejáratot, mindenki megpróbált alkalmas helyet keresni magának az „L”-alakban kiterített vörös szőnyeg körül, hogy munkáját végezhesse, mint később kiderült, teljesen felesleges volt, a két főtitkár kézfogásakor felborult a rend, levegőt is alig kaptak, fotósok, rádiósok egymás hegyén-hátán dolgoztak, a protokoll-rendnek is alig lehetett eleget tenni, hogy a két főtitkár legközelebbi munkatársait bemutassa. Néhány másodpercig *Lukács János*, a Politikai Bizottság tagja, a KB titkára is tanácstalanul állt az áttörhetetlennek látszó újságíró gyűrűn kívül.

Egy kissé előreszaladtam az eseményekben: megérkezés után ugyanis volt néhány perc, amikor a magyar és jugoszláv újságírók gyorsan átadták egymásnak a legfontosabb információkat, a munkánkhoz elengedhetetlen pletykákat is. *Márkus Gyula*, az MTI belgrádi tudósítója megmutatta, hol feküdt az a hatalmas szarvasbika, amely 1977-ben Kádár és Tito találkozásakor úgy tűnik, főszerepet játszott. Ugyan mindannyian vaskos dossziéval készültünk fel, 1977-ig azonban senki sem nyúlt vissza, hogy ugyan miről is tárgyaltak? Így a vadászzsákmány álítólagos helyén egy anekdotát hallgattunk, miszerint Kádár és Tito a késő esti vadászat után éjfél fele a kastély halljában beszélgettek. Tito azt kérdezte: Kádár elvtárs — úgy három óra fele nem menénk ki még egyszer a lesre? Kádár szabadkozott, hogy ugyan Tito öccse lehetne, de ő is jócskán túl van már a hatvanon és a fáradtság bizony már erőt vesz rajta. Nos hát a történet azért nem öncélú, mert közben a bejáratnál várakozó Stipe Suvart, a JKSZ elnökségének elnökét figyeljük, aki szemlátomást hihetetlenül fáradt. Nem is csoda: vasárnap éjszakáig folytak a tárgyalások a koszovói válság megoldásáról, azt követően a „halál országútjának” nevezett Belgrád—Zágráb autóúton azonnal ideindult. Valóban ezen az úton pénteken délután és vasárnap éjszaka hihetetlenül veszélyes autózni, az NSZK-ban és Ausztriában dolgozó török vendégmunkások erre járnak haza, képletesen szólva, egy nagy követ kötve a gázpedálra, száguldanak maguk és mások életét veszélyeztetve.



Mohácson munkásőrökkel beszélget a pártfőtitkár

Még néhány pillanatig van idő átfutni a jugoszláv lapokat: a zágrábi Vjesnik az 1-es oldalon fényképes tudósítást közöl a látogatásról, a Politika a 2-es oldal alján néhány sorban számol be a találkozóról.

— Nálunk is sokszínű a tömegkommunikáció politikai hovatartozása — mondja egyik jugoszláv kolléga.



A tárgyalóküldöttségek: Stipe Suvar és Grósz Károly vezetésével az asztal két oldalán

De maradjunk az eseményeknél: a tárgyalófelek a már említett hallban ültek le először a szokásos fotózásra. A helyiséget mérgeszöld színű, halványbordó özikékkel díszített szőnyeg borítja, két nagyméretű olajfestmény: vadkacsák, vadludak játszadozása, riadtszemű őzek figyelik két szarvasbika tusáját. Átvonulunk a tárgyalóba: a falon vadászjelenetet ábrázoló olajfestmény, a tárgyalóasztalon virágkompozíció: a vörös különböző árnyalatai — rózsa, gerbera, szegfű. A bemutatás: Stipe Suvar a jobbján ülő pulóveres fiatalembert, *Vaszil Tuporkovszkit* ajánlja elsőként a magyar főtitkár figyelmébe. A fekete, bajuszos, termetes, de nagyon dinamikusnak tűnő 38 éves fiatalember tökéletes ellentéte a tudóskülsejű, egyébként több könyvet írt és inkább elméleti emberként számon tartott Stipe Suvarnak. Ő a potenciális utód — állítják, a mostani pártelnöknek ugyanis a nyáron lejár a mandátuma. Grósz Károly elsőként a jobbján ülő Lukács Jánost mutatja be, aztán a többieket, talán nem tévedek, ha bizonyosságként állítom, ilyen fiatal tárgyalófelek még nem ültek le egymással jugoszláv—magyar pártközi tárgyalásokon, mint most.

Becsukódik a tárgyalóterem ajtaja az újságírók mögött, aligha gondolták, hogy csupán öt óra múltán nyílik ki újból és kezdődik a sajtótájékoztató. A tárgyalófelek csak ezt követően ebédeltek (délután 4 óra) és még erre az időre is jutott megbeszélnivaló. De térjünk vissza a délelőttre: *dr. Lakatos András*, a belgrádi magyar nagykövetség vezető beosztású munkatársa invitál bennünket (velem együtt Csák Elemér, Kanyó András, Márkus Gyula, Sándor István, Rédei Ferenc, Proksza László, a DN fotóriportere alkotja a magyar újságíró csapatot) —, nézzük meg a környéket. A Kopácsi rétre visz az autóbusz, nincs messze a Dráva és a Duna összefolyása, de itt is ezernyi csatorna, belső tó valóságos vadvízországgá formálja a tájat. Egy Kormorán nevű vendéglőben beszélgethetünk. A cégér idehaza a nagykárókatona néven ismert vízimadár. Európa legnagyobb kormoránтelepe ez, ötezerre becsülik a számukat. A vadászrezervátumban őz, szarvas, vaddisznó és muflon, mint a német nyelvű prospektus mondja: magaslesről, hintóról, szánról és lopakodva lehet itt vadászni.

Persze a vadászterületet megillető mértékben esett csupán szó a vadakról, sokkal többet beszélgettünk dr. Lakatos András helyismeretének köszönhetően a koszovói „vad” dolgokról. Ehhez persze ismerni kell azt az óriási különbséget, ami Jugoszlávia déli és északi része között van. Állítólag délen még ma is 1400 elintézetlen vérbosszút tartanak nyilván a családi történetek, ezek mindaddig élnek, míg a családoknak férfitagjai élnek. Odalenn munkaalkalom nagyon kevés van, Szlovéniában, Horvátországban, a Vajdaságban sem kötelező a munka, de lehet és sokat is lehet dolgozni — keresni is.

A délutáni sajtótájékoztatón hallottakról lapunkból, a tömegkommunikációs eszközök valamennyi csatornáján részletesen tájékozódhattak olvasóink. A DN tudósítója természetesen nem hagyhatta ki az alkalmat, hogy a Pécsről, Baranyából elszármazott Lukács Jánossal néhány percet ne beszélgessen. Legutóbb 9 hónappal ezelőtt, az országos pártértekezleten volt erre mód.

— Jó néhány baranyai küldöttel beszélgettem, akik most azt mondják, hogy állandó lelkiismeretfurdalással küszködnek, hiszen ottani munkájuk, szavazataik alakították végül is ki a mostani nagyon sokak számára nyugtalanító helyzetet.

Lukács János a pártértekezleten a jelölőbizottság elnöke volt, miként vélekedik a most kialakult helyzetről...?

— Nincs okuk a küldötteknek lelkiismeretfurdalásra. Gyökeres változásokat, a párt megújulását, politikai reformokat akartunk! Ez történik! Kilenc hónap után persze úgy tűnik, hogy a politikai reformokkal nagyon előreszaladtunk, de ezalatt az idő alatt kiderült, hogy a többpártrendszer realitás, az érdekek megjelenítésének ez a formája is lehetséges. Természetesen az MSZMP ebben a helyzetben is meghatározó szerepet kíván játszani hazánkban...

— Több mint tíz esztendőn keresztül pécsi, baranyai elsőtitkári funkciódban konkrétabb és nagyobb sikerélményekben lehetett részed jugoszláviai barátainkkal való tárgyalásokon...

— Való igaz. Az eszéki területtel több mint két évtizedes jószomszédi kapcsolatban, dinamikusan fejlődő kishatármenti áruforgalomról, termelési együttműködésekről, kulturális és sportkapcsolatokról, idegenforgalomról sikerült megállapodásokat kötni, illetve annak kereteit megteremteni, hogy a szakemberek ezek részleteit kidolgozzák. Most országos pártküldöttség tagja vagyok, mindkét országban felassult a gazdasági fejlődés, és elsősorban a két párt ügyéről tárgyalunk. Partnerként, barátként. Mindkét pártnak vannak problémái — a gondokat megosztjuk. Mindkét pártnak vannak elképzelései, tapasztalatai a tennivalókról, amelyek persze egy az egyben nem alkalmazhatók másutt, de nem ok nélkül ültünk a tárgyalóasztalnál öt órán keresztül, és még az ebéd közben is folytatjuk a tárgyalásokat.

A beszélgetés délután háromnegyed négykor történt.

A Mercedes busz Mohács fele rohant, ezúttal azonban alaposan megelőztük a magyar pártküldöttséget, a tárgyalások oly hosszú ideig elnyúltak. Hét óra elmúlt mire Mohácsra, az új pártbizottsági épületbe értek, ahol *Devecseri József*, a mohácsi pártbizottság első titkára, *dr. Németh Elemér*, a Mohácsi Városi Tanács elnöke, a pártapparátus tagjai, *dr. Dányi Pál*, a Baranya Megyei Pártbizottság első titkára és *Piti Zoltán*, a Baranya Megyei Tanács elnöke vettek részt a baráti találkozón. Itt jutott eszembe, amit Grósz Károly a sajtótájékoztatón mondott: ... sajnos a nap csak 24 órából és egy éjszakából áll, ezért sem tudtunk ma mindenről tárgyalni, amiről szerettünk volna.” Nos a pártfőtitkár előző négy napjának ismeretében is ő sem látszott pihentebbnek, mint reggel Stipe Suvar, de azért a mohácsi beszélgetésen volt annyi ideje és ereje, hogy önbizalmat sugározva hitet adjon az itt dolgozó embereknek.

Lombosi Jenő

Fotó: Proksza László

Felkészülés a pécsi menedzserképzésre

Tanulmányúton Tennessee államban

A Soros Alapítvány ösztöndíjával féléves tanulmányutat tett az Amerikai Egyesült Államokban dr. Bélyácz Iván, a Pécsi Janus Pannonius Tudományegyetem rektorhelyettese. Ismereteit Knoxville-ben, Tennessee állam egyetemének közgazdasági fakultásán, ezen belül is a gazdaságkutatással és előrejelzéssel foglalkozó intézetben gyarapította.

Élet az egyetemen

– Hogyan került ki, s mi volt a célja a tanulmányútnak?

– A Soros Alapítványnak szerződése van a budapesti Marx Károly Közgazdaságtudományi Egyetemmel. Fölvettük a kapcsolatot *Soros Györgygyel*, s kértük, a Marxszal fennálló szerződést terjessze ki a JPTE Közgazdaságtudományi Karára is. Ennek eredményeként került sor 1988-ban három pécsi kutató ösztöndíjjal való utaztatására – villantotta föl az előzményeket *dr. Bélyácz Iván*. Tanulmányutam célja, hogy fölkészüljünk a JPTE Közgazdaságtudományi Karán a következő tanévben bevezetendő kétlépcsős képzésre. Ennek lényege, hogy a képzés három éven át főiskolai jellegű lesz – az ezt elvégzők üzemgazdászként helyezkedhetnek el –, amit kétéves egyetemi képzés követ, s ez már menedzseri képesítést ad.

– Milyen az élet az egyetemen, Knoxville-ben?

– Rendkívül kemény a tanulmányi fegyelem. A hallgatók szinte napról napra kapnak házi feladatot, sűrűn írnak zárthelyi dolgozatot, folyamatos a számonkérés. Ami érdekes, itt nem válnak el egymástól az előadások és a szemináriumok, sokkal oldottabbak a foglalkozások, a tanár–diák kapcsolatok, példák vannak, s oda-vissza kérdések és feleletek. Nagyon jók a tankönyvek, s egy-egy tantárgyból több is van, választék van. Tankönyveikből mi is kiválasztottunk vagy nyolcvanat, amit nekünk ajándékoztak. Figyelemre méltó még, a diákok csaknem kétharmada az egyetem mellett dolgozik is – részben már jövendőbeli szakmájában és majdani munkahelyén –, hogy előteremtse a rendkívül magas tanulmányi költséget. Egy Tennessee állambeli diák évi tandíja 6000 dollár, ha nem állambeli, 9000 dollár. Persze, ennek előteremtéséhez lehet kölcsönt is fölvenni. Mint ahogy induláskor segítenek a pályakezdőknek is, ami óriási előny, nem kényszerülnek tíz-húsz évig kuporgatni. Lakást, kocsit vehetnek, otthonukat berendezhetik, ehhez korlátlan a hitelfelvételi lehetőség, miután megvan a bizalom a havi 2000–3000 dollár fizetéssel induló pályakezdők iránt, hogy letörlesszék tartozásukat.

> Tennesse állam . . . Rendkívül kedves, melegszívű emberek, jórészt ir bevándorlók leszármazottai lakják. Erős vallásosság jellemzi ezt a vidéket. Nem tartoznak az USA leggazdagabb államai közé. A ma Amerikájára azt mondják, erősen tért hódít a konzervativizmus. Ezt én is tapasztaltam . . . Csakhogy ez a konzervativizmus nem az, ami a mi fogalomvilágunkban él. Nem visszahúzó, nem haladásellenességet jelent. Az amerikaiak konzervativizmusán a régi értékekhez való visszatérést, az azokhoz való ragaszkodást kell érteni. Olyan régi értékekről van szó, mint a szabad verseny a gazdaságban, fegyelem a munkahelyen, szolidság és visszafogottság a magánéletben, családközpontú életmód.

Teljes odaadással dolgoznak

– Az Egyesült Államok persze, gazdag ország, ezt megteheti . . .

– Itt van a világ talán legsikerültebb munkamegosztása, rendkívül magas szintű a tevékenység-csere. Mindenki a saját munkájával foglalkozik, s olyan fizetést élveznek, amiért érdemes teljes odaadással dolgozni. A második, harmadik állás ismeretlen. Nagyon erős mindennek a kontrollja, de főként az önkontroll. Hihetetlenül magas a kötelesség- és felelősségtudat, sziklaszilárd a munkahelyi fegyelem. Felelősek azért, amit tesznek, de csak azért felelnek,amit tesznek. Ismeretlen a más pénztárcájára való gazdálkodás. Őszintén beszélnek, nyíltan és világosan fogalmaznak, a mellébeszélést nem ismerik. A szabad választás, és az ezzel való élni tudás – erre már a gyermekkorban fölkészítik az embert. Láttam például a tévében, tíz év körüli gyerekek alapítottak bankot, s kezelték a pénzt, vitték az ügyeket, megtanulni igyekezvén a pénzzel bánni. Hihetetlen versenyfutás minden család élete, ám a társadalom mára odáig jutott, kiegyenlítődtek az életviszonyok és a jövedelmek, nyolcvan százalék a középréteg, tíz, ami ez alatt van, s tíz százalék, ami a gazdag.

– Itt egy másfajta gazdaságfilozófia érvényesül.

– A gazdaságfilozófia gyökeresen eltér a miénktől. A vállalkozás célja a vállalat értékének – a mindenkori bevétel és kiadások különbségének – növelése. Minden üzlet a folyamatos, töretlen értékesítésben – s nem az árak manipulálásában –, a piac bővítésében érdekelt. A vállalkozások kiismerhető, egyszeri adó alá vannak vetve. S miután hazaérkeztem, hadd jegyezzem meg – révedt a mai magyar valóságba dr. Bélyácz Iván –, a mi vállalati és személyi jövedelemadó-rendszerünk a jövedelem oly nagy részét veszi el, hogy kiöli a vállalkozói kedvet. Amerikában hagyják a vállalkozásokat jövedelmet termelni. Hogy a Tennessee-i egyetemnél maradjak, költségvetésük egyharmadát maguk teremtik elő, miután a vállalatoktól kapott megbízások teljesítésével bevételekhez jutnak, amit az állam ott nem von el adóval, mint nálunk. Levegőt kell biztosítani a vállalkozásoknak!

> Tennessee-i tanulmányutam során, megfordultam a japán Nissan autógyárban, ahol háromezer munkás, évi negyedmillió, amerikai viszonylatban meglehetősen drágo, gépkocsit állít elő. Egyetlen, 80 holdnyi (!) alapterületű csarnokban folyik a gyártás, itt a jövő század termelését láttam, szinte minden automatizált. Érdekes volt megfigyelni, a gyártószalag mellett állandóan ötnapi készlet állt rendelkezésre. A gyár évi termelése magyar pénzben 260 milliárd forint. Most bővíteni kívánják a termelést évi félmillió gépkocsi kibocsátására, mindehhez már csak további kétezer munkásra lesz szükség.

Rokonszenvvel tekintenek Magyarországra

– Hogyan néznek a szocialista országokra, tudnak-e Magyarországról?

– Rendkívül nagy érdeklődést tanúsítanak a szovjet fordulat iránt. Tudnak Magyarországról, rokonszenveznek a kibontakozóban lévő demokratizmusunkkal. Ellenséges érzületet nem tapasztaltam, ilyen hangot nem hallottam, büszke voltam végig, hogy honnan jöttem. Országunknak van becsülete, amit a Közép-Európában újszerű, egyedülálló lépéseivel vivott ki magának. Az ottani sajtó megírja, most a politikai rendszer reformján van a sor, ugyanakkor nyíltan és kritikusan szólnak fölhalmozódott gazdasági nehézségeinkről, amiből a kitörés csak komoly áldozatok árán történhet meg, s ehhez mintegy sugalmazva hozzáteszik, mindez csak politikai stabilitás mellett lehetséges.

– Amerika más világ, mégis, mi az, amit egy az egyben átvehetnénk gyakorlatukból?

– Az oktatásnak és az egészségügynek óriási szerepe van, az állam odaadja a pénzt, s nem a sikertelen vállalatok veszteségeinek térítésére. Ezt kellene átvennünk, nekünk is erre összpontosítanunk. Én mindenesetre kétszeresére növelném az oktatásra fordított pénzeket állami költségvetésünkben, mert a jövőépítés szempontjából most tragikus a helyzet.

*

Időközben szerződéses kapcsolat jött létre a Tennessee-i Egyetem és a JPTE Közgazdaságtudományi Kara között, aminek eredményeként 1989-ben is sor kerülhet pécsi kutatók kiutazására és fogadására.

Miklósvári Zoltán

Bemutatjuk dr. Tóth László ezredest

Pécs rendőrkapitánya

Három célkitűzése volt: mozdonyvezető, gépészmérnök vagy nyomozó lesz. Az első megvalósult, s talán erre a legbüszkébb még ma is, közel 30 év távlatából. 1960-ban, 23 évesen, ő volt az ország legfiatalabb főmozdonyvezetője. Amikor megérkezett a pécsi gyorssal Budapestre, ezt mondták neki: Öcskös, küld ide a mozdonyvezetőt! Az, hogy nem valósult meg a másik célkitűzése, hogy elvégezze a műszaki egyetemet, nem rajta múlott. S a harmadikat, hogy nyomozó legyen, ma már messze túlszárnyalta dr. Tóth László Pécs városának rendőrkapitánya.



Dr. Tóth László 1937-ben született Szekszárdon. A gyermekkorát a háború pecsételte meg. 1942-ben hadiárva lett.

– 1942-ben Gyöngyösre, édesapám temetésére az édesanyám úgy ment, hogy éppen szülés előtt állt. Az öcsémet várta. Életünket később sem kísérte különösebb anyagi jólét, anyám a szülés után beteg lett, s nem tudott munkába állni.

A gyermekkorát Szentlőrincen a nagyszüleinél, majd Kovácsszénáján töltötte az édesanyja nővérénél. Háború volt. Az iskola első osztálya számára mindössze két hétig tartott. Második osztályban még sem írni, sem olvasni nem tudott. Később, az egy tanerős iskolában egy idősebb lány tanította meg írni, olvasni.

– Ezután életemben olyan esztendők következtek, amit szeretnék, de nem tudok elfelejteni. Két és fél évet a Baranya megyei árvaházban töltöttem.

Vállalta, mert vállalnia kellett, anyagi körülményeik miatt, csak így tudta folytatni tanulmányait a pécsi Pius Gimnáziumban. Rend, fegyelem és egyenruha. Ez határozta meg a következő éveket. Az iskola egyházi volt.

– Amire szívesen emlékezem, a vöröskeresztes „UNRA"-csomagok. – Ennivaló, ruhák . . .

Aztán államosították az iskolákat. Még egy évet járt a Piusba majd a Mátyás Király Utcai Iskolába, aztán visszakerült Szentlőrincre, s ott végezte el a nyolcadik osztályt. Valamivel könnyebb lett a sorsa, nevelőapja – akire még mindig szeretettel gondol –, vállalta a terheket. A középiskolát a Nagy Lajos Gimnáziumban kezdte el, a szünidőket munkával töltötte, részes aratással, és a vasútra járt gazolni, s ott is ragadt a mozdonyok közelében. Segédmunkás lett a fűtőháznál. Aztán két gimnáziummal Szombathelyre ment szakmunkástanulónak, hogy mozdonyvezető lehessen. Az iskola harmadik évét már Pécsett fejezte be, majd folytatta a középiskolát, s 1958-ban érettségizett a Janus Pannonius Gimnáziumban. Főmozdonyvezető lett.

– Csak egy gondom volt: hogy nem vagyok gépészmérnök!

Bár a vasút illetékesei nem támogatták, mégis jelentkezett a műszaki egyetemre. Ám milyen a sors, egy belügyi dolgozóval együtt felvételizett. Bár felvették a műszaki egyetemre, mégis a nyomozói pályát célozta meg. 1964-ben állt munkába a Baranya Megyei Rendőr-főkapitányság népgazdasági és társadalmi tulajdonvédelmi osztálya vasúti hírközlési szállítási alosztályánál.

– Elképedtek, hogy idejöttem dolgozni, mert az előző munkahelyemen a fizetésem 2 forinttal több volt, mint itt a rendőrségen a főkapitányé.

Időközben fél évet elvégzett a műszaki egyetemen, de kiderült, hogy itt nincs szükség gépészmérnökre. A rendőrtiszti akadémia levelező tagozatán 1967-ben végzett, 1968-ban az NTT vasúti hírközlési szállítási alosztály vezetőjévé nevezték ki. Ezután elkezdte a jogi egyetemet. Mindenáron a szakterületén szeretett volna maradni, de ez nem sikerült, mert 1973-ban döntés született: kinevezték a Pécsi Rendőrkapitányság bűnügyi osztályának vezetőjévé.

– Senki sem fogadott az új munkahelyemen. Akkoriban halt meg két vezető, a városi rendőrkapitány beteg volt. majd nyugdíjba helyezték. Én pedig elkezdtem dolgozni. Két évbe telt, amíg sikerült talpraállítani az osztályt.

Dr. Tóth László 1966 óta tagja a pártnak, 1968 óta a megyei főkapitányság pártbizottságának, 1973 óta a Pécs Városi Rendőrkapitányság, 1988. december 17-ével pedig az MSZMP Pécs Városi Bizottságának tagja, tagja továbbá a városi tanács jogi és igazgatási bizottságának, vezetőségi tag a Baranya Megyei Jogászszövetségben.

Dr. Tóth Lászlót 1984-ben nevezték ki a Pécsi Rendőrkapitányság vezetőhelyettesévé, alezredesi rangban. 1988. november 1-jével pedig Pécs város rendőrkapitányává, ezredesi rangban.

– Hogyan tovább?

– A folyamatosságot biztosítani. Elődöm vezetési mechanizmusának aktív részese voltam,s nem is kívánok, s nem is tudnék túl sokat változtatni rajta, csak annyit, ami feltétlenül szükséges egy vezetőváltásnál.

Célunk a megújulás, a lakossággal való kapcsolat erősítése.

Marton Gy.

Telefonos és műholdas fejlesztés együtt

A bólyi modell

Mind több településen szeretnék nézni a műholdas tv-programokat. Nem olcsó a parabolaantenna, de a kábelhálózat kiépítése még többe kerül. Kézenfekvőnek látszik az ötlet: a televíziós és telefonkábelek lefektetését végezzék együtt.

Tölösi Péter, a Pécsi Postaigazgatóság műszaki igazgatóhelyettese is helyeslésssel fogadta a kezdeményezést. *„Ha nem működünk együtt, minimum a földmunkákat duplán végeznénk"* – mondta.

A postának jelenleg nincs sok mozgatható pénze. De ez nem jelenti azt, hogy nem tudnak partnereikkel kooperálni. Marcaliban például, ahol éppen a telefonhálózatot bővítjük, a tv kábeleit a mi alapépítményünkben, a földben futó, vastag csőben helyezzük el, s így arányosan osztozunk a költségeken.

Baranyai példa is akad. Bólyban, a posta előrehozta a telefonhálózat fejlesztését, amelynek első szakaszában a lakosság önerős beruházásként lefekteti a telefon-, illetve a tv-kábelek megvédésére alkalmas csővezetéket. A posta a kilencvenes évek közepén megveszi a telefonközpontot, s akkor az előfizetőket azonnal be tudják kapcsolni, mert a hálózat már nem kíván nagyobb munkát, és a szokásos beruházási hozzájárulást teljesítettnek veszi.

Bólyban az üzemeltetést is vállalja a posta. Bár e szerződéseknél figyelembe kell venni a központtól való távolságot is, hogy megérje vállalkozni. Tölösi Péter szerint, sok vitára adhat majd alkalmat a szerződéses üzemeltetés, mert a televíziós készülék egy hosszú technikai lánc végén áll, s az első pillanatban nehéz eldönteni, a rendszer melyik eleme hibásodott meg.

P. E.

Pécsi körkép

Hatvannégy közműtársulás dolgozik idén

A városi tanács ez évben 18,5 millió forintot költ a lakossági társulások támogatására. Ennek a pénznek a felhasználásával az idén hatvannégy utcában épül vízvezeték, szennyvízcsatorna, valamint út és járda.

A peremterületeken épülő vízvezetéket és szennyvízcsatornát az összköltség 70 százalékával, az utat és járdát 60 százalékkal támogatja a tanács, másutt a költségek felét állja. Az általános forgalmi adót is átvállalja a társulásoktól oly módon, hogy azt megelőlegezi és a központi pénzekből visszaigényli.

Más módon is kapnak segítséget a társulások: a tanács megelőlegezi a tervezési díjat – egyébként a tervezési, kivitelezési és bonyolítási díjat a nettó összköltség után számítja – és a kész kiviteli tervek birtokában, bár nem kötelező, versenytárgyalást tart.

Szerencsés helyzetben vannak ma a társulások: van bőven kivitelezői kapacitás, a gyakorlat az, hogy a tervezői költségvetésnél 10–20 százalékkal olcsóbban vállalkoznak az építők, sőt nagy cégeknek is megéri. Mindez nem jelenti azt, hogy a tavalyinál olcsóbbak a közműépítések, hiszen jelentősen növekedtek az anyagárak. Az arányokat érzékelteti egy példa: egymillió forintos költségű építkezéshez a lakosságnak 280 000 forintot kell fizetni.

Kedvező hitelekhez jutnak a társulásba lépő családok az OTP-től. Egy-egy közműépítéshez maximum 50 000 forint hitelt lehet kapni. Ha valaki több társulásban vesz részt, természetesen többet kap. Három év alatt kell a kölcsönt visszafizetni: a kamat 18,5 százalék + 1 százalékos kezelési költség. A kamatot azonban államilag támogatják a hitelt kérő szociális helyzetétől függően.

Ismert, hogy a gázvezeték-építéseket nem támogathatja a tanács. Ami új, hogy ez év január elsejétől az áfát megelőlegezi, tehát ezzel nem nő a beruházás költsége. A gáztársulásokban résztvevők is hasonló feltételekkel kapnak hitelt, mint a többi közműépítő.

El kell még mondanunk, hogy évek óta hiába várunk a társulások igazságos szabályozására. Miről is van szó? Azok, akik nem lépnek be a társulásba és később kapcsolódnak a kész vezetékre, nem vállalják azokat a költségeket, amit a közösség fizet, vagyis anyagilag jobban járnak. A Nagyszkókói úton például a 37-ből 27 család vállalja a szennyvízcsatorna építését, portánként 56 890 forinttal, ha mindenki részt venne, az egy családra jutó költség 41 500 forint. Aki most kimarad, később igazságtalanul kevesebbet fizet.

A gáztörvény ezt nem engedi meg: aki később köt a vezetékre, ugyanannyit fizet, mint az építő közösség tagjai.

Építési tilalom

Az UVATERV elkészítette a 6-os út új szakaszának terveit. Az új nyomvonal a Shell-kúttól indul és a Szalai András úthoz csatlakozik. Átmegy Gyárvároson és a kisbalokányi területen.

A terv ismeretében, bár az útvonal megépítése egy hosszú távú program része, az építési hatóság ezeken a területeken építési tilalmat rendelt el. Érdemes megismerkedni a tervekkel, mindazoknak, akik ezen a részen szándékoznak építkezni – a dokumentumok megtekinthetők a városháza második emeleti folyosóján, illetve tanácsot lehet kérni az építési osztály munkatársaitól.

Aczél György fogadóóráján

Képviselői fogadóórát tartott *Aczél György* országgyűlési képviselő csütörtök délután a városházán.

Tizenhat ügyben keresték meg választópolgárai.

– Sok közérdekű bejelentéssel kerestek meg az emberek, természetesen a saját problémájukat is elmondták, de úgy érezték, a közösségük nevében szólniuk kell. Az itteni gondok megoldásában a tanács segít, de az emberek gyorsítást, vagy segítséget várnak tőlem. Nagyon indokoltnak tartom a vesebetegek kérését: elkészült a művesállomás, de vannak, akik nem tudnak felmenni, jó lenne egy lifttel bővíteni, komfortosítani az intézményt. Olyanok mondták el, akiknek még nincs erre szüksége.

Megkeresett egy pedagógus, akit annak idején én indítottam el, a pedagógusok jövedelméről, perspektívájáról beszélgettünk.

– *Volt olyan kérés, amiben az országgyűlés segítségét várják?*

– Nézze, a legnagyobb gond itt ma a bányászok helyzete. Három miniszter is tárgyalt a szénbánya gondjairól éppen ma.

– *Mit jelent Önnek ez a találkozás a választóival?*

– Egy ilyen délutánon megelevenedik az, amit az ember a szociológiai tanulmányokban olvas. Az egyes ember egyszerű élete sokat jelent. Például minden új lakás, amibe a fiatalok költöznek az idősek magányát hozza. Sok érdekes probléma merül fel: annak idején küzdöttünk, hogy a külterületen kevesebb legyen a lakbér, de most a kisajátításnál kevesebbet is fizetnek. Vagy ez a szilikózistörvény egy tragédia, akinek 50 százalékot állapítanak meg, az kap juttatást, akinek csak 49-et, az nem.

Évtizedek óta foglalkozom ennek a városnak a gondjaival. Az ötvenes években a fejlesztés szempontjából ez egy határszéli település volt. Most európai város, önálló egyetemmel, az ország egyik első múzeumi központjával. Persze most lehetne vitatkozni, melyik területet kellett volna annak idején fejleszteni. Valóban van sok hiányosság, elmaradt terület.

– *Ön magáénak érzi ezeket a sikereket?*

– Mint minden pécsi. Bár Budapesten élek, idetartozónak érzem magam, – mondta Aczél György.



Az Ady Endre utca 4-es számú ház helyén eddig ismeretlen pinceág került elő, amely a keleti érintő út alá nyúlik. A Bányászati Aknamélyítő Vállalat megkezdte az ideiglenes biztosítását és feltárását. Az út mielőbbi forgalomba helyezése érdekében a kutatást, majd a pince megszüntetését gyorsított ütemben végzi a vállalat.

Takarítják a várost

A városgondnokság megrendelésére a Pécsi Köztisztasági és Útkarbantartó Vállalat február 6-a óta folyamatosan mossa a főbb útvonalakat. A tavaszi nagytakarítási munkákat szeretnék elkezdeni március 15. után. Remélik, hogy a pécsi polgárok is hozzájárulnak a munkához a saját portájuk rendbetételével.

Nemzeti ünnepünkre készülve a Pécsi Kertészeti és Parképítő Vállalat dolgozói lemosták – és még egyszer megteszik az ünnepig – a Petőfi és a Kossuth szobrot, valamint virágot ültetnek ki a terekre.

A jövőben a közterületek takarítását és a parkgondozást hetente egy-egy alkalommal a Pécsi Köztisztasági és Útkarbantartó Vállalat, valamint a Pécsi Kertészeti és Parképítő Vállalat egy-egy közterületen egyidőben végzi.

Írta és összeállította: Gáldonyi Magdolna



Milliók tragédiája figyelmeztetés a ma emberének

A Magyar Holocaust

Minden korban a szervezett népirtás az, amely az emberi történelem legszégyenteljesebb fejezete. Az értelmetlen háborúban egymás ellen harcolva első embermilliók, vagy egy őrült terv szellemében, szisztematikus pontossággal elvégzett népirtás áldozatainak emléke az, amelyet minden kor minden emberének újra meg újra föl kell eleveníteni, hogy egyszer és mindenkorra belevéső djön mindenkibe: soha többé!

A közelmúlt a New-York-i egyetem politikatudományi tanszéke erdélyi származású professzorának, Randolph L. Brahamnak a tollából egy olyan korszakalkotó tudományos mű jelent meg magyarul, amely méltán tart számot a mai kor emberének figyelmére. A több mint ezer oldalas, kétkötetes alapmű egy egész élet kutatómunkáját összegzi, és a magyar zsidóság több mint kétharmadának a második világháború utolsó évében bekövetkezett tragédiáját dolgozza föl a világon föllelhető összes forrás (!) alapján, a szintézis igényével. A professzor maga is megjárta a haláltáborokat, könyvét az ott elpusztított szülei és a magyarországi Holocaust (Tűzáldozat) többi áldozatának emlékére ajánlja.

A könyv először 1981-ben, angolul jelent meg a Columbia University Press kiadásában. Ez a mostani mű az akkori kiadás után megjelent forrásokat is figyelembe veszi. A magyar kiadás a budapesti Gondolat és a wilmingtoni Blackburn International Incorporation közös kiadásában jelent meg. Az előszót Berend T. Iván írta, a könyvet magyarra Zala Tamás, Berényi Gábor, Sz. Kiss Csaba, Garai Attila, Seres Iván fordította, a lektori munkálatokat az azóta elhunyt Ránki György végezte. A szakmai fordítási ellenőrzés Schmidt Mária, a kötethez csatlakozó mutató Varga István munkája.

Terjedelmi okok miatt akárcsak hozzávetőlegesen is ismertetni a művet lehetetlen. Jelen keretek mellett csak arra vállalkozhatunk, hogy leszögezzük: mindenre kiterjedő adat- és eseménygazdagsággal, ugyanakkor az olvashatóságot is figyelembe véve készült el a könyv, amely részletes alapossággal kíséri végig a magyar zsidóság helyzetét a monarchia évtizedeitől a második világháború végéig. Természetesen az első zsidótörvényektől kezdődően válik mind alaposabbá a könyv, amely végigkíséri a magyar kormányok politikáját, a németek és a helyi hatóságok szerepét, a deportálások és a munkaszolgálat lefolyásáról, a társadalom rétegeiről és magáról a zsidóságról adván átfogó képet a népirtással kapcsolatban. Fölmutatja a jó néhány helyen még az utolsó pillanatig is meglevő illúziót, a kérlelhetetlen önkényt csakúgy, mint az ellenállás szép példáit.

A hazánk német megszállását követően kidolgozott és megvalósított deportálás állomásait szintén híven követi az egész ország területén, kiemelve a fővárosi zsidóság helyzetét és sorsát. Baranya és Pécs is többször előfordul a kötetben. Nálunk összesen 5963 zsidót „koncentráltak", akik közül mintegy 3500 a város lakója volt, a többieket Bonyhádról, Pécsváradról, Mohácsról és a megye több más pontjáról, sőt még az akkor Somogyhoz tartozó Szigetvárról is szállították ide, majd innen Auschwitzba. Külön kiemeli a munka Virág Ferenc megyéspüspök szerepét, aki mindent megtett azért, hogy fölemelje szavát a deportálások ellen, amiért azután a Szálasi-uralom alatt katonai őrizet alá helyezték.

Ajánlom a kötetet minden öregnek és fiatalnak, férfinak és nőnek, vallásra, meggyőződésre való tekintet nélkül, mindenkinek, hogy soha senkivel ne ismétlődhessenek meg azok a szörnyűségek, amelyek mindig bajt és könnyeket hoztak az emberiségre, hogy minden kor minden embere örökre tanuljon a Tűzáldozatot szenvedett milliók emlékéből!

Dr. Vargha Dezső

Lakásárak a Dél-Dunántúlon

Lakásvételkor és -eladáskor a kereslet-kínálat határozza meg a lakásárakat. E területen már valós piac működik. Dél-Dunántúl nyolc nagy települése között a következő rangsort lehet felállítani a szabadpiaci lakásértékesítésben: legolcsóbb Baja, ahol a lakások négyzetméterenkénti ára 15–16 000 forint, majd Zalaegerszeg (19–20), Szekszárd (20), Nagykanizsa (20–24), Keszthely (24), Pécs (25–27), Kaposvár (25–28) következik és a sort Siófok zárja a 26–30 000 Ft/m²-rel.

Bajáan tavaly az OTP-értékesítésű új lakótelepi lakások átlagára 16 500 Ft/m² volt, a most induló 50–60 lakásos társasházépítési-akció várható értékesítési árai viszont, már a 22–23 000 körül alakulnak. A használt lakások négyzetmétere 12–15 000 Ft.

A város szélén 17 500 Ft/m², a belterületen 20 000 az OTP-lakásár *Nagykanizsán*. A visszavásárlás utáni értékesítés 13–16 500 között mozog. Az ügyintézés gyors, 2–3 hét alatt pénzhez jut az eladó, de bérleti díj ellenében akár maradhat is a lakásban, ha új házat épít!

Idén még 17–19 000 forint a négyzetmétere a *zalaegerszegi*, újonnan átadott OTP-lakásoknak, de a szerződések alapján, a következő lakások ára már 23–24 000 Ft/m² körüli lesz. (Ezek értékesítése nagy valószínűséggel gondot jelent majd, mert ennyi pénzt kevesen adnak a panellakásokért Zalaegerszegen.) A nyolc-tízéves használt lakások négyzetméterét 14 500–15 000 forintért kínálja az OTP.

Siófokon február végén adtak át új OTP-lakásokat, áruk átlagosan 24 000 forint négyzetméterenként. A használt lakások ára 19–22 000 Ft/m², de a 2–3 éveseké közelíti az új lakás értékét!

Óriási a lakásigény *Keszthelyen*, és különösen a használt lakások keresettek (ezek 13–18 000 Ft/m²-be kerültek tavaly). A vásártéri beépítés második tömbháza ez év végére elkészül. Míg a tavalyi átadású első tömb lakásait 16 500 Ft/m²-ért kínálták, addig az idei birtokba vételüeket 21 000-ért. A nagy kérdés: lesz-e fizetőképes kereslet Keszthelyen, ha az árak 25 000 fölé mennek?

Szekszárdon, a bátaszéki út melletti lakótelepen, szintén a múlt hónap végén adtak át új OTP-lakásokat. Az 1985-ös szerződés alapján, ezeknél a négyzetméterenkénti ár mindössze 17 000 Ft. Ehhez képest várhatóan hatvan százalékkal emelkednek az új szerződés megkötése után az árak. A használt lakások inkább a belvárosban keresettek, a peremrészeken mérséklődött irántuk az igény. Az árak is szóródnak: 12 500-tól 16 500-ig.

Átlagosan 23 000 Ft/m²-be kerülnek a *pécsi* új OTP-lakások. A kevésbé keresett helyen lévő, használt lakásokat 19 000-ért értékesíti az OTP, a belvárosi használt 21 600 Ft/m²-ért is eladható. (Minden lakásra akad vásárlójelölt: 5–20–30 is.)

A *kaposvári* új lakások ára magas: már most 24 500 Ft/m² a lakótelepi központban, a városszélen 21 000. A kétmillió fölötti nagy lakásokat így aztán sokáig kellett hirdetni, míg gazdára találtak. (Megjegyzendő, hogy az OTP bekerülési költségen értékesít, nyereségtartalék nélkül.) A használt lakások négyzetméteréért 19–21 000 Ft között kér a kaposvári OTP – az árakat nem a 25–28 ezres szabadpiachoz igazítva, hanem, az új építésekhez.

L. Cs. K.

Deviza-áruház nyílik Tatabánya határában

Tatabánya határában, az M—1-es autópálya közelében levő Skála-Sztráda Áruházban rövidesen — természetesen valutáért — megvásárolható lesz számos olyan cikk, amelyért ma még sokan Bécsbe utaznak. A Skála vezetői több osztrák és más nyugat-európai céggel tárgyalnak a szállításokról. Megállapodást azzal kötnek, amelyik a legjobb ajánlatot adja, amelyik garantálja a minőséget, továbbá azt, hogy árban versenyképes lesz a Skála-Sztráda az osztrák boltokkal. A magyar és a külföldi partner a nyereséget a befektetett vagyonérték alapján osztja majd meg.



Egységes, mindig udvarias és készséges, de nem uniformizált utaskiszolgálás

Lépésváltás a Malévnál

Légiközlekedési vállalatunk, a mintegy 5000 dolgozót foglalkoztató Malév 21 repülőgépével Európa, Ázsia és Afrika 38 városába repül. Tavaly 1,27 millió utast és 9754 tonna árut szállítottak, várható nyereségük — a gazdasági mérleg most készül — eléri az 1,2 milliárd forintot. Roppant eredményesen dolgozik a vállalat, és szembetűnőek a megújulási törekvés jelei, melyek különösen az utóbbi hónapokban gyorsultak fel. Megkezdődött az új „arculat" kialakítása, korszerű repülőgépeket állítottak forgalomba, tagjai lettek egy légi árufuvarozást végző vegyesvállalatnak. E változásokról beszélgettünk Jahoda Lajossal, a Malév vezérigazgatójával.

– Miért volt szükség a lépésváltásra?

– A nemzetközi légiközlekedésben nagy a piaci verseny, ahhoz, hogy a Malév a levegőben maradhasson, s néhány év múlva is eredményes legyen, halaszthatatlanná vált a korszerűsítés. Ez tulajdonképpen már azzal megkezdődött, hogy megépült Ferihegy II., fejlesztettük a műszaki-technikai hátteret, új hangárok készültek el. A következő lépés, a szolgáltatási színvonalunk teljes vertikumban történő továbbfejlesztése. Ennek része, hogy folyamatosan lecseréljük repülőgépeinket – tavaly három bérbevett Boeing 737-es gépet állítottunk forgalomba –, fokozatosan kialakítjuk a vállalat új „arculatát", javítjuk az utaskiszolgálást, negyven százalékos részesedéssel tagjai lettünk a TNT–MALÉV Express Cargo Kft.-nek, hogy a gyors áruszállításban is a piacon maradhassunk.

– Sokakat meglepett a hír, hogy amerikai gépeket bérel a Malév. Később ön azt mondta, „véglegesnek tűnik, hogy a Boeing gyár melletti döntés hosszú távra szól, típuselkötelezettség nélkül". Hogyan kell ezt értenünk?

– A repülőgépek üzemeltetésénél fontos gazdasági érdek, hogy a géppark minél homogénebb legyen. A másik szempont, hogy nekünk több célra alkalmas gépekre van szükségünk, s úgy tűnik, ennek is megfelel a Boeing gyár. Természetesen, ha kedvezőbb ajánlatot kapunk, akkor azt is megvizsgáljuk, mert nekünk az eredménynövelő üzemeltetés a célunk.

– Ezek szerint a repülőgépvásárlás, -bérlés ma már nem politikai kérdés, azaz nem kell a szovjet típusokhoz ragaszkodni?

– A repülőgépparkunk fejlesztése vállalati ügy! Ez azt jelenti, hogy ha a szovjet ipar versenyképes típusokat ajánl, akkor azokat is figyelembe vesszük.

– A géppark korszerűsítésénél csak lízingben tudnak gondolkodni?

– A jelenlegi gazdasági szabályzók mellett más lehetőséget nem látok.

– Szó van arról, hogy a Malév a transzkontinentális légiközlekedésbe is bekapcsolódik. Jó üzlet ez? Úgy tudom, itt a legélesebb a társaságok versenye?

– Pontosítanám: az 1990-es évek elején hosszú távú repülőgépjáratok indítását tervezzük, amennyiben a piaci elemzések alátámasztják ennek gazdaságosságát. A piackutatást megkezdtük, a vizsgálatot folytatjuk, de hangsúlyozom, csak akkor lépünk erre az útra, ha az első járattól kezdve eredményt hoz. Döntésünkben presztízsokok nem játszanak közre!

– Mit akarnak tenni az utasokért?

– Attól kezdve, hogy kedvet ébresztünk, hogy a Malévval repüljenek, elébük megyünk, ezért alakítottuk ki a vidéki –, így a pécsi – irodáinkat, fejlesztjük az utastájékoztatást, a földön és a fedélzeten is növeljük a komfortérzetüket. Rögeszmém: egységes, mindig udvarias és készséges, de nem gépiesen uniformizált utaskiszolgálás, hogy minden egyes utas úgy érezze, a Malév csak őérte van. Elismerem, hogy ezen a téren van még tennivalónk . . .

– Dolgozóik anyagi ösztönzése, megbecsülése segíti ezeket a vágyakat?

– Amiket elsoroltam, ezek nálunk munkaköri feladatok. Az más kérdés, hogy ki, hogyan felel meg ennek. Célunk –, az utasok érdekében –, hogy mindenki az elvárhatóság maximumát nyújtsa. Véleményem szerint ez nem csupán bérkérdés. De ha a szabályozási kötöttségek oldódnak, s a nyereségünk nő, akkor a végzett munka arányában dolgozóinknak az eddiginél jobban kell részesedniük – anyagilag is – az eredményeinkből.

– Annak ellenére, hogy tavaly jelentősen nőttek a szocialista országokba induló járatok jegyeinek árai, a Malévnek ez változatlanul veszteséges üzlet. Pedig, ha csökkenő mértékben is, de ezeket a jegyeket az állami költségvetés változatlanul támogatja. Mit lehetne tenni, hogy a szocialista forgalom is nyereségessé váljék?

– Egy megoldást látok, piaci árakat kellene bevezetni, mert jelenleg a jó munkánk eredményéből kell ezt a veszteséget finanszíroznunk.

– Ha ez megtörténne, akkor lényegesen kevesebben utaznának, hisz sokunknak ugyanolyan megfizethetetlen lenne egy moszkvai út, mint egy londoni . . .

– Ez más kérdés, az biztos, hogy jobban meggondolnák az utasok, hogy repülővel menjenek. Én azonban arról az irracionális tényről beszéltem, mely jelenleg a vállalatunkat sújtja!

– Végül is, kiknek a légitársaságá akar lenni a Malév?

– Minden utast megbecsülünk, törekvésünk, hogy jól érezze magát velünk. Fő célunk azonban, hogy a hivatásutasok, a teljes áron utazók számát növeljük.

– Ha jól értem, elsősorban azt tartják feladatuknak, hogy a hazai vállalatok rendszeresen külföldre utazó vezetőit, üzletkötőit megnyerjék. Hogyan tudnak versenyezni például a Swissair-rel?

– Ehhez kellenek versenyképes gépek, magas színvonalú szolgáltatás, s meg kell nyernünk a hivatalból utazókat, hogy velünk repüljenek. Ezért vezettük be a törzsutas rendszert –, 50 000 kilométer lerepült út után szabadjegyet adunk –, valamint a forgalom után az adott vállalatnak visszatérítést nyújtunk.

– Miért lettek tagjai a légi árufuvarozó vegyesvállalatnak?

– A magyar export érdeke, hogy ne szoruljunk ki a légiszállításból, így ezt bővíteni szeretnénk. Bízunk abban, hogy lesz áru; a vegyesvállalat eredményességének alapfeltétele, hogy legyen mit szállítanunk, mert a bevitt tőkénk arányában ebből részesedünk mi is.

Roszprim Nándor

Önállósult és önfejlesztő civil társadalom 1.

Alkotmányozás

Az alkotmányozás a legfelsőbb fokozatú jogalkotás, amelynek a történelem során két alaptípusa vált ismertté. A társadalmi rendszerváltozáshoz kapcsolódó alkotmányozással létrehozott alaptörvény kettős rendeltetést hivatott betölteni. Alkotmányos erővel eltörli a megdöntött társadalmi, gazdasági, politikai intézményeket, illetve megerősíti azok megszűnését. Ezáltal bármely restaurációs kísérlet alkotmányellenessé válik és büntethető. Az új, illetve kibontakozó társadalmi berendezkedés politikai és egyéb intézményeinek meghatározása révén pedig, megteremti ezek legerősebb társadalmi és jogi legitimitását és megalapozza állami, jogi védelmüket.

Az alkotmányozás második típusába az azonos társadalmi berendezkedésen belül végrehajtott, ún. módosító, fejlesztő alaptörvény-alkotás tartozik. Az alkotmányozás mindig a társadalmi, politikai folyamatok része, politikai erőviszonyok és küzdelmek terméke. A politikai erőfeszítések irányultságától, illetve eredményességétől függően, az alkotmány szerepe lehet a fejlődést lendítő, tehát progresszív, illetve a haladásnak gátakat állító, pangásra kényszerítő, vagyis regresszív.

Sokakat érdekel az a kérdés, hogy a jelzett alaptípusok közül, melyiket testesíti meg, és milyen egyéb sajátosságokkal rendelkezik a hazánkban napirendre került alkotmányozás. Úgy vélem, e kérdés első felére csak az új alkotmány megszületése után adhatunk megalapozott választ. A jelenlegi alkotmányozás körülményeinek figyelembevételével azonban bizonyos feltételezéseket és következtetéseket már megfogalmazhatunk. Az alkotmányozás jellemzői közül pedig – szerintem –, különösen a következők minősíthetők meghatározóknak.

a./ Az alkotmányozás hosszabb ideig tartó **folyamat,** amelyben már az alaptörvény, elfogadása előtt alkotmányjogi jelentőségű törvények (pl. társasági, egyesülési, gyülekezési törvény, a népszavazásról, a pártokról, az alkotmánybíróságról, az állami számvevőszékről szóló törvény, stb.), születnek, és az alkotmány elfogadása után, újabb alkotmányjogi törvények megalkotása várható. Gondolunk pl. a nemzetiségi törvényre, az egyházakra vonatkozó törvényre, az önkormányzati törvényre. stb.

b./ Az előbbi, látszatra eljárásrendi sajátosság jelentősége abból fakad, hogy e kiemelkedő tárgyú normaalkotási folyamatban valóságos **társadalmi** alkotmányozás testesül meg. E jogszabályok tartalmát az arra hivatott szakfórumok előkészítő munkájával párhuzamosan a társadalom tagjai, a különböző érdekeltségű és politikai irányultságú társadalmi csoportok fellépései, következtetései, állásfoglalásai, jelentősen befolyásolják.

c./ Az alkotmányozás folyamat és társadalmi jellege tulajdonképpen csak velejárója, elmaradhatatlan következménye és kifejeződése a mélyebben végbemenő, valóságos társadalmi, gazdasági, politikai átformálódásnak. Erről pedig mindenekelőtt azt állapíthatjuk meg, hogy megvalósítója az öntudatosuló, önállósodó, önszerveződő és remélhetően önmagát új szellemi, erkölcsi, politikai értékekkel nemesítő és anyagi javakkal gazdagító **„civil társadalom"** kialakulásának, valamint az önállósult és önfejlesztő civil társadalom, és az államhatalom közötti viszony és kapcsolati formák átrendeződésének. A társadalom és az állam feltételezett, illetve voluntarista módon hirdetett egybeolvadását, egyetlen hatalmi központból irányított és az államhatalom abszolút fölényét érvényesítő egységét a civil társadalom és az állam elkülönülése, egymást kölcsönösen ellenőrző, egyensúlyozó, befolyásoló, korlátozó és együttműködő kapcsolatrendszere váltja fel.

d./ A civil társadalom önállósulásához, a társadalmat alkotó közösségek és tagjaik autonómiájának, önfejlesztő és érdekvédelmi szerepének fokozódásához több **alkotmányjogi** következmény kapcsolódik. A társadalmi (települési, munkahelyi, gazdasági, etnikumi, nemzetiségi, vallási, politikai, stb.) közösségek és szervezeteik törekszenek autonómiájuk, alapvető érdekeik, a közhatalom gyakorlásában közreműködést biztosító közjogi jogosítványaik és érdekképviseleti, érdekvédelmi lehetőségeik alaptörvényi, vagy törvényi elismertetésére, elnyert önkormányzatuk kiaknázására, kivívott egyéb jogaik gyakorlására. A civil társadalom megteremtődése tehát, együttesen igényli és jelenti a közösségek és a polgárok magáncélú gazdasági és egyéb vállalkozásainak, illetve az ehhez kapcsolódó érdekeik védelmének kibontakozását, valamint a politikai jellegű, tehát a társadalom, a nemzet, az ország egészét érintő, alapvető kérdéseket bizonyos politikai (pl. szocialista, demokratikus, liberális, függetlenségi, jóléti, szociális, stb.), koncepció bázisáról megítélő és megoldani törekvő szerveződések szaporodását és aktivitásának erősödését.

e./ A vázoltakból az alkotmányozás tekintetében hármas következmény származik. Először is az, hogy jelentős mértékben kiterjedt az alaptörvényi szabályozás tárgyköre. Az alkotmány nem csupán az államszervezetet, nem is csak a politikai intézményeket, hanem a társadalom, a társadalmi közösségek és a polgárok, valamint mindezek egymás közötti viszonyának alaptörvényévé válik. Az alkotmányi szabályozásban érdekelt alanyok és a rájuk vonatkozó előírások szaporodása, valamint az alkotmányi rendelkezések megvalósításához fűződő érdekeltség fokozódása, az alkotmányozás és az alaptörvény felértékelődéséhez vezet. A felértékelődés az alaptörvény gyakoribb módosításában, valamint az alkotmány megvalósítása feletti hatékony felügyelet független intézményének (alkotmánybíróság), létrehozásában és működésében is megnyilvánul majd.

Visszatérve az új magyar alkotmány **típusának** alapvető kérdéséhez, a következőket említem meg. Politikusok, társadalomkutatók, az ország sorsáért aggódó polgárok sokasága töpreng napjainkban azon, hogy a gazdálkodás, a társadalmi és politikai élet súlyos gondjai hogyan, milyen irányú fejlődéssel oldhatók meg. Nem ritkán fogalmazódik meg a polgári demokratikus keretekhez való visszatérés, illetve a gyökeresen átformált, új típusú szocialista modell kiépítésének alternatívája. E kérdésekről gondolkodva arra emlékeztetek, hogy a körülmények folytonos változása miatt, a történelmi megoldások sohasem ismétlődnek meg. Az ésszerűségnek és az érdekeltségnek a haladás irányába kell lendítenie az ország erőfeszítéseit. A világon jelenleg végbemenő **egységesülési** folyamatokhoz kapcsolódva, az eddigi társadalmi osztályok minden értékálló vívmányát hasznosítanunk kell. Ha a hazai társadalmi átformálódásban és a vele összefüggő alkotmányozásban ezekből, illetve ezekhez hasonló premisszákból indulunk ki, akkor az új magyar alkotmánynak minden korábbi alkotmánytól eltérő, új típusú értékintegráló alaptörvényként kell megszületnie.

Bármilyen világnézetű és pártállású, bármely országban élő és dolgozó, tárgyilagosan gondolkodó ember sem vonhatja kétségbe, hogy a szellemi, erkölcsi, politikai és anyagi értékek kincsestárát a munkásmozgalom óriási áldozatok és erőfeszítések révén, jelentős mértékben gyarapította. A szocialista társadalomépítés eddigi pozitív és negatív tapasztalatai is mellőzhetetlenek az újabb társadalmi és politikai modellek kialakításában. A társadalmi berendezkedés jellegére, alapvető elveire és intézményeire vonatkozó alkotmányos keretek társadalmi kimunkálása során, azt sem hagyhatjuk figyelmen kívül, hogy a szocialista viszonyok között nyilvánosan, békésen és legálisan végbemenő minőségi átformálódásnak a kezdetén tartunk, amelynek további folytatódásával kell számolnunk. A társadalmi alkotmányozásnak ehhez határozott, kiszámítható és egyben alkotó társadalmi, polgári közreműködést lehetővé tevő, alaptörvényi kereteket kell biztosítania.

Az emberiség nagy társadalmi értékeinek adottságainkhoz illesztett integrálását, megőrző és meghaladó hasznosítását, az ország felemelkedését lehetővé tevő alkotmányos elvek közül, eddig különösen az államszervezetre, a politikai intézményekre, az emberi és állampolgári jogokra vonatkozó tételek nyertek részletesebb kimunkálást. Ezek értékelő bemutatására a lap hasábjain még szeretnék visszatérni. Ehelyütt és most arra utalok, hogy az alkotmány szabályozási koncepciójának közeli publikálását követő véleménycsere, valamint a szövegtervezet társadalmi vitája során, a legtöbb észrevétel és javaslat valószínűsíthetően a társadalmi, gazdasági és politikai rendszer elveire, összetevőire és garanciáira, valamint a polgárok jogaira és kötelességeire hangzik majd el. Feltételezem és remélem, hogy a népfelség elvének, a társadalmi osztályok, rétegek és az emberek egyenjogúságának, a társadalmi esélyegyenlőségnek, a szociális biztonságnak, a társadalmi szolidaritásnak, a vállalkozási szabadságnak, a tulajdonformák, az áru- a pénz- és a piaci viszonyoknak, valamint más fontos elveknek és intézményeknek kimunkálása és alkotmányi rögzítése megnyitja az utat és megteremti a feltételeket az új típusú szocialista társadalmi, gazdasági, politikai berendezkedés és alkotmányos élet folyton gazdagodó funkcionálásához.

Dr. Ádám Antal

A pécsi kultúra frontjai

Nyári Színház: igen és nem

A Pécs Városi Tanács február 9-i ülésén, amelyen az 1989. évi költségvetést tárgyalták, egyebek között felvetődött a Pécsi Nyári Színház megszüntetése illetve összevonása a Pécsi Nemzeti Színházzal. Múlt szombaton megjelent interjúnkban *Lengyel György*, a Nemzeti Színház igazgatója kifejtette, miért tartja lehetetlennek közös szervezetben működtetni egy kőszínházat és egy nyári színházat, ezért ezeket a javaslatokat nem érintettük *Bagossy Lászlóval*, a Nyári Színház igazgatójával. De érdemes idézni két tanácstagi véleményt, s megkérdezni, hogyan látja ezt az érintett intézmény vezetője.

Nemeskéri Sándor: „Én voltam az, aki az előző tanácsülésen megkérdőjeleztem a Nyári Színház létét. Azt is elmondom, miért. Vettem a fáradságot, és néhány kollégámat felhívtam a különböző intézményeknél. Elmondták, hogy telefonáltak nekik, ugyan vegyenek már 30–40 jegyet, aztán osszák ki az embereknek. Kéremszépen, mi nem vagyunk kultúraellenesek. Szó sincs róla. De az, hogy egy intézményt 9 millió forinttal támogatunk, s hogy az legfeljebb másfél milliót tud produkálni, azt hiszem, hogy mi sokáig elcipelhetjük. Mert van nekünk egy Nemzeti Színházunk, ahol éppen elég támogatást adunk erre a területre, és az a meggyőződésem, hogy erre az intézményre a jelen gazdasági környezetben bizony nincs szükségünk."

Szabó Ferencné: – „Megkértem a Nyári Színház vezetőjétől egy kimutatást. Nyolcvanhétben harminc előadás volt 8904 nézőszámmal, 468 ezer forint bevétellel. Nyolcvannyolcban 23-mal több előadás, csak négyezer forintos többletbevétellel. Azt hiszem, önmagukért beszélnek ezek a számok. Egyben javasolni szeretném, hogy 1989-ben az ő 10 millió 457 ezer forintjukból csoportosítsunk át a temető befejezésére."

– A Nyári Színház létét megkérdőjelező pécsi polgár magyarázatot vár: miért kerül ennyi pénzbe a másfél hónapos nyári program, és miért kell ezért fenntartani egy önálló intézményt.

– Az ellenérzések erősen kötődnek az elnevezéshez – válaszol az igazgató. – 1977-ben ideiglenes névként született ez, amikor a Rendezőiroda és több más, nyári produkciókat szervező intézményből önálló intézményt hozott létre a városi tanács. Az emberek azóta is gyakran megkérdezik, mit csinál a Nyári Színház a nyári rendezvényeken kívül. Politikai és kulturális események egész sorát rendezzük, szervezzük hivatásszerűen: ez benne van a munkaköri kötelességünkben. Április 4-i ünnepségek, koszorúzások, politikai nagygyűlések, a felnőtt bábfesztivál, a nemzetközi kamarakórus-fesztivál, a nemzetközi zenei tábor technikai feltételeinek biztosítása a mi dolgunk. Az Europa Cantat technikai stábjának nagy részét is a mi dolgozóink alkották. A mi épületünkben működik a JPTE Egyetemi Színpada, amely rendszeresen bemutat előadásokat az ifjúság és a felnőttek számára. Ezek nyilvánosak, de kapcsolódnak az egyetem drámapedagógiai kurzusához is. Gondozzuk a Nemzeti Színház megnyitásának centenáriumára készülő tudományos kutatást, mi szerkesztettük a Pécsi Műsort. Rendelésre fellobogózunk és hangosítunk: ezek ráadásul pénzt is hoznak. Tehát: nemcsak a nyári színházi műsorok rendezése a dolgunk. Meg is akartuk változtatni az intézmény nevét 1985 októberében, de a városi tanács vb nem járult hozzá.

– A Nyári Színház költségvetéséről is több szám van forgalomban. Abban mindegyik megegyezik, hogy a tanácsi támogatás állandóan emelkedik, miközben a bevétel alig. 1983 óta például a támogatás 4 millió 720 ezerről 6 millió 168 ezerre emelkedett.

– Ennek legnagyobb részét a bér társadalombiztosítási járulékának 43 százalékra való emelkedése jelenti. Tizenöt főfoglalkozású dolgozónk van: az átlagbér 8300 Ft. Öt év alatt saját bevételünk 1 millió 458 ezerről 2 millió 594 ezerre emelkedett, bár igaz, a nézőszám nem emelkedett ilyen arányban. A sok előadás tavaly az Europa Cantat miatt volt. Jegyeink évek óta változatlanul 60–80–100 forintba kerülnek, nem akarunk emelni: törzsközönségünkről kellene lemondanunk.

– Mennyit költenek a nyári műsorokra és mennyi a bevétel?

– Az egész költségvetésből csak 2,4 millió jut erre: bevételeink általában 1,3–1,4 millió között vannak. Tavaly 2,5 volt, az idén ismét kevesebbet tervezünk. A költségvetés értelmezéséhez hadd tegyem még hozzá: Korábban a Művelődési Minisztériumtól stabil támogatást kaptunk 1 millió fölött, az utóbbi időben vagy kaptunk vagy nem – 300 ezer körül. Másodszor: az említett 6 millióban olyan pénzek is benne vannak, amit nem mi használunk fel, csak a mi számlánkra utalja a városi tanács: pl. a zenei tábor 400 ezer forintja. És végül érdekességként: az Egyetemi Színpad három év alatt megháromszorozta előadásait és megtízszerezte bevételét: ötvenezer forint nyereséget hozott, sorban állnak a jegyekért.

– A Nyári Színházban viszont nem . . .

– Igen és nem. Vannak nem népszerű műfajok – a balett, az opera például – és nem népszerű színhelyek: pl. a Szabadtéri Táncszín. De a Tettyén mindent el tudunk adni, nemcsak a könnyűműfajt. Itt nívós produkciók mentek – komolyzene is, próza is –, itt sokszor tumultuózus jelenetek játszódtak le, hogy az emberek bejussanak. A tanácstag által említett ingyenjegyakcióra már évek óta nem vagyunk rászorulva: nem tudom, hogy történt. Lehetséges: valamelyik vállalat segített nekünk egy produkcióban, amit mi jegyekkel köszöntünk meg – és ezt osztották széjjel.

– Van olyan szóbeszéd, hogy a sztárok nagy gázsija miatt kell szervezni nyári produkciókat.

– Tudomásul kell venni, hogy azt a sztárt, akire a közönség bejön, meg kell fizetni. Nagy Bandó András egyszeri tiszteletdíja ötezer forint plusz útiköltség. Egy nem nagyon neves művész gázsija 18–30 ezer forint: próbák plusz előadás. De pl. Jordán Tamás, aki tavaly a Médeát rendezte itt, s akinek nem tudtunk volna ezért fizetni, négy József Attila-műsort *ingyen adott*, hogy a Médea, amelyet a kritika igen jól fogadott, színre kerülhessen.

– A költségvetési terv erre az évre 7 millió 457 ezret irányzott elő, vagyis többet, mint eddig, a Nyári Színház igazgatója mégis tiltakozott a szóba került elvonás ellen.

– Vezetőtársaimmal a tendencia ellen tiltakoztunk, amely kellő tájékozódás nélkül a kulturális intézményeken akar megtakarítani kommunális kiadásokra. Nem több pénzt kérünk, hanem biztonságot, előre kiszámítható körülményeket, hiszen egy évre előre nem lehet műsort tervezni és művészt szerződtetni, ha én csak márciusban tudom meg, mennyivel gazdálkodhatok. Önállóságot, felelősséget kérünk és természetesen felelősségre vonást, ha *a meglelelő körülmények mellett* rosszul végezzük a munkánkat.

G. T.

Garanciát a szerzőgárda jelent

Új kulturális vállalkozás Pécsett

Bemutatjuk a Jelenkor Irodalmi és Művészeti Kiadót

Január elsején *Jelenkor Irodalmi és Művészeti Kiadó* címen új kulturális vállalkozás indult Pécsett. Folyóirat, méghozzá a kor irodalmának legjavát reprezentáló folyóirat és könyvkiadó ugyanazon védjegyalatt történő közös vállalkozására legtöbbünk számára a *Nyugat* jelenti mindmáig a klasszikus példát.

– Ma Pécsett vajon miért gondolt a Jelenkor arra, hogy saját kezébe vegye kiadásának feladatait? – kérdeztük *Csordás Gábor* főszerkesztőtől.

– Nagyon emelkedtek s emelkednek a kiadás költségei, s ezért gondoltuk úgy Baranya megye tanácsával együtt, hogy magunk gazdálkodjunk azzal a pénzzel, amit eddig a Baranya Megyei Lapkiadó Vállalatnak fizettünk a Jelenkor megjelentetéséért. Úgy érezzük, hatékonyabban szervezhetnénk az előállítást, a terjesztést, hiszen ebben mi vagyunk elsősorban érdekeltek. A Jelenkor előállításához szükséges apparátust pedig úgy lehet igazán hatékonyan működtetni, ha könyvkiadással is foglalkozik – természetesen a Jelenkor mögött álló szerzőkre támaszkodva.

– Hogyan indult a kiadói munka?

– Ketten vették át a kiadó ügyeinek intézését: február elsejétől *Farkas Zsolt* végzős egyetemista már első könyvünk szövegének gondozásával foglalkozik. Február elsejétől lép munkába *Babarczi Lászlóné* kiadói titkár, aki szponzorokat szervez és a terjesztési hálózatot alakítja ki.

– Változott-e a Jelenkor terjesztése?

– 2800 példányban jelennünk meg, és úgy érezzük, van ennyi érdeklődő a folyóirat iránt. A Magyar Postával megállapodtunk abban, hogy bizonyos példányokat postán kívül is terjeszthetünk. Eddig elértük, hogy nemcsak hírlapárusoknál, hanem mintegy 20 könyvesboltban is kapható lesz a Jelenkor, vagyis mindazok hozzáférnek, akik könyvet vásárolnak. A boltok nem küldik vissza havonta a megmaradt példányokat, mint eddig tette a terjesztés, egy-egy szám tehát visszamenőleg is beszerezhető lesz. Pécsett a Művészetek Háza, a Kodolányi, a Pannónia Könyvesbolt, a Magyar Írók Boltja és a Kossuth Lajos utcai üzlet is árusít Jelenkort. Kapható Szekszárdon, Dombóváron, Mohácson, Szigetváron és Komlón is a Művelt Nép Könyvterjesztő Vállalat boltjaiban. Budapesten a Stúdium Könyvesbolt és az ÁKV öt legnagyobb üzlete vállalta az árusítást, és további könyvkereskedésekkel is tárgyalunk. Úgy véljük, ilyen hálózatban elérhetőbb lesz a Jelenkor az érdeklődők számára. Mától folyamatosan a kiadó címére küldött postai utalványon is meg lehet rendelni a folyóiratot.

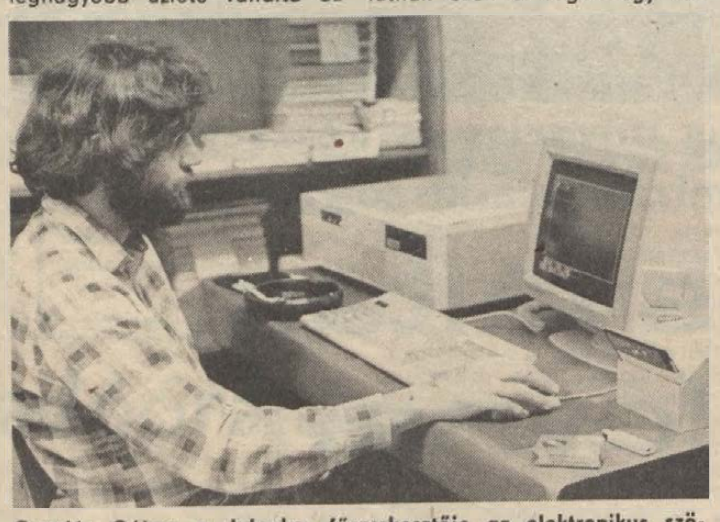

Csordás Gábor, a Jelenkor főszerkesztője az elektronikus szövegszerkesztővel alakítja ki a lap képét

– Hogyan gazdálkodnak?

– A lap nyomdai előállítását kell olcsóbbá tennünk, és ehhez számítógépes technikát fogunk alkalmazni. Így vezetjük máris valamennyi nyilvántartásunkat, így készül majd a folyóirat tördelése is. További célunk, hogy lézernyomtató beállításával kész imprimatúra kerüljön a kiadóból a nyomdába, ahol márcsak a sokszorosítás és a kötés munkáját kellene elvégezni. Így azt a nyomdát választhatjuk, amelyik a legkedvezőbb feltételeket kínálja. A folyóirat küllemén nem változtat ez a technika.

– A Baranya Megyei Tanács biztosította költségvetés mellett kik támogatják a vállalkozást?

– Kiderült, vannak olyan jól működő vállalatok, amelyek hajlandók kulturális vállalkozások felkarolására. A februári Jelenkor például a Konzum Rt. szponzorálásával jelent meg. Eddig a Hunor Kesztyűgyár, a ROVIKÖT, a TRITEX, a Szentegáti Állami Gazdaság írt alá velünk megállapodást. Nevüket természetesen feltüntetjük a folyóiraton.

– Milyen reklámlehetőséget látnak ezek a cégek egy tekintélyes, ám alacsony példányszámú irodalmi és művészeti folyóirat támogatásában?

– Nem reklámról van szó ebben az esetben, hanem arról, hogy a vállalatról kialakított kép, a vállalat presztízse szempontjából *érdekes*, hogy képes támogatni egy ilyen ügyet. Ebben egyetértettünk szponzorainkkal.

– Hogyan sikerült megnyerni ezeket a vállalatokat?

– A Jelenkor neve védjegyet jelent, hiszen mögötte jelentős szellemi kapacitás áll. A magyar irodalom legkiválóbb szerzői érzik szellemi műhelyüknek a pécsi folyóiratot. Megvan tehát a háttér, amely a pénzt fogadni tudja, s itt aránylag kis összeg is jelentős dolgokat indíthat el, fontos ügyeket szolgálhat.

– Halljunk ezután a könyvkiadó elképzeléseiről!

– A modern magyar próza olyan kiváló képviselői alkotják a Jelenkor szerzőgárdáját, mint *Esterházy Péter, Krasznahorkai László, Márton László, Nádas Péter*, akik örömmel üdvözölték a könyvkiadó gondolatát. E körből először *Balassa Péter* publicisztikai írásai látnak majd napvilágot *Civilpróza* címen.

A Jelenkor mindig teret szentelt a modern képzőművészetnek. Nincs átfogó feldolgozás az 1968 óta eltelt időszakról, a húszas évek orosz avantgárdjáról, sem a keleteurópai avantgárdról, témakörből *Hegyi Loránd* hazai és külföldi kortárs képzőművészekről szóló tanulmánykötetét említeném, amely színes reprodukciókkal jelenik meg. A kézirat már a kiadóban van.

Hiányt pótolhatunk a keleteurópai próza és esszé bemutatásával, valamint az utóbbi száz év olyan filozófiai alapműveivel, melyeket a háború óta nem adtak ki nálunk.

– Az ilyesfajta kiadói programokat eddig támogatásokkal segítették, és rálizetésesnek ismerték hazánkban. Erről hogyan vélekednek?

– Azért szükséges a számítógépes technika, hogy alacsonyabb legyen az előállítás költsége. Azért kell az indulásnál többet fordítani a technikára, a terjesztés megszervezésére, majd folyamatosan a reklámra, a propagandára, hogy a kis széria se legyen ráfizetéses, hogy kiadványaink eljussanak azokhoz, akiknek szükségük van rájuk. Ez korszerűbb megoldás, mint az, amikor elavult szervezeti keretben, a folyamatos támogatás módszerével költik el a pénzt.

A Jelenkor-embléma, *Keserű Ilona* munkája, védjegyként szerepel majd könyveinken és a folyóiraton: kiadó és olvasó, olvasó és könyv találkozását ez is a rég ismert módon tudja majd segíteni.

– Bizonyára számításba vették, hogy Pécsett már foglalkoznak könyvkiadással. A Pannónia Könyvekre gondolok.

– A két vállalkozás merőben eltérő profilú, mások a programjaink, így nem hiszem, hogy keresztezni fogjuk egymást. A mi vállalkozásaink a modern magyar prózával, a kelet-európai kitekintéssel, a filozófiai és elméleti írásokkal mintegy meghosszabbítása: a Jelenkor már bevált és elismert programjának.

Gállos Orsolya

NurForint...

A frissen megalakított *Kismotorfecskendő és Ekekapa Összeszerelő Rt.* nem túl gömbölyded alaptőkéjére májusi záporként hatott egy 1946-ban kitelepített hazánkfia –, ma világjáró üzletember – érdeklődése: működő tőkével betársulnának.

A két főágazat képviselője plusz egy fő mielőbbi látogatását az NSZK-beli cég központjában szívesen vennék e kapcsolat véglegesítése ügyében. Természetesen a cég vendégeiként. A tolmács Trudi lesz, megbízottjuk egyetemista lánya –, mondták.

A kiutazás ránk, magyarokra nem jellemző tüneményes gyorsasággal „intéződött". Alig egy héten belül a „Kismotorfecskendő" három képviselője, Schlossheim, Szagághy és Virtigli úr máris a Budapest–München-járat komfortos üléseibe huppanhatott bele Ferihegyen.

Az út kellemes volt, Trudi elbűvölően csinos, okos, figyelmes, a vendéglátók előzékenyek és tapintatosak, a tárgyalások remekül haladtak.

Szó, ami szó, a három magyar úr igen jól érezhette magát. Este a csupa márvány, csupa tükör, szökőkutakkal és hófehér orchideákkal ékes Kongresszusi Hotelban nyugovóra térve, a sok friss benyomástól kissé bódultan estek bele az ágyukba.

Virtiglinek még maradt annyi ereje, hogy bekapcsolja a tévét. Krónikaféle esti hírösszefoglaló ment; ujja szórakozottan tévedt rá a távirányító VIDEO-feliratú négy gombjának egyikére.

A képernyőn egy már nem egészen ifjú hölgy állt a zuhany alatt, és különféle pózokban szappanozta magát. Azután, miközben hosszan törölközött, megérkezett egy kifejezetten ifjú hölgy, s levetkőzve most ő kezdett zuhanyozni, szappanozni. Azután egymást habolták, végül már maguk se tudták, mit csinálnak . . . „Hát, ez töményen homokos pornó" –, somolygott Virtigli, s megnyomta a VIDEO/2. gombját. Itt egy távolkeleti miliőben játszódó film nagyon szép női főhőse találkozgatott intim bungalow-kban és motelokban maláj és félvér leányzókkal, a lesbosi vonzalom kifogyhatatlan variánsait szemléltetve. „Ez is . . ." –, váltott a 3. csatornára a magyar úr, ahol viszont Zola „*Naná*-jának szexfilm-változata pergett meglepően színvonalas feldolgozásban. A 4-ediken pedig egy mai témájú szexfilm éppen befejeződött.

Mindez a videókazetták behozatali vámkönnyítései előtt történt, így érhetően, Virtigli úr a második este, sőt a harmadikon is behatóan tanulmányozta az erkölcsi fertő mélységeit és változatosságát a kapitalizmusban. Bölcsen hallgatva róla . . . Meg arról is, hogy második este, a program végén lekattintva a készüléket, valahogy eszébe jutott, le kéne menni sétálni egyet még, s ha sikerül, föl kéne csípni egy itteni pipit . . .

Igen ám, de –, igaz, a vendéglátók gavallérosan fizetik a szállást és étkezésüket –, a három napi napidíj kell megpótolni a csekélyke hazai valutát: hifi-toronyra, miegyébre. Azt már itt vette észre, hogy levéltárcája „titkos" rekeszében ott felejtett egy „asszony-nem-látta" ezrest . . . Kis híján a frászt kapta, mikor DM-valutáját szortírozva a „brieftaschni" mélyéről előbújt a nagy zeneszerző szép halványzöld portréja az ovális keretben. Ha a határon észrevették volna!? . . . Rossz rágondolni.

(Most viszont van egy ezrese. Márkája kevés. Vajon mit szólna lenn, a valamelyik sarkon, az ő „hazájában ideiglenesen állomásozó" hölgy, ha tört németségével Virtigli bevallaná az igazat: „*Liebe Freulein! Sie habe schön . . . aber ich habe kein Geld . . . rint: ein Tausend . . .*"! (H asszony! Magának nagy a szemei – ám nel pénzem. Csak Forint: eg Nyilván ugyanazt mond hasonló szituációban egy firenzei signorina közelében: „Forinti!? . . .

Virtigli két Eleniumma mély álomba zuhant.

A videóműsorokról tov esett szó. Bár harmadno közben valamelyikük m hogy mik vannak!, mik a videón. Hümmögés, fi gyintések. „Kit érdekel gyezte meg Szakághy, helyeslő bólogatása mel

A mennykő itthon Schlossheimtől mindkette telefont kaptak. Sürgő gyere! Virtigli a lépcső futott össze Szakághyva visszafelé jövet, szokásos val csupán annyit mon lyeség. Nem a mi dolgu

Schlossheim gondterh egy fotelban, arcát két rejtve. „Baj van. A videó mondta.

– Mi baj lehetne, his tézted a vámot, simán ték! . . .

– Nem azzal van ba lodaival . . .

– Hogy-hogy?

– Úgy, hogy a hotel

„Miss Marple nem nyomoz, csak ül és gondolkodik." Ez a mondat a reggeli angolóráról maradt doktor Szeip Klári fejében, de ahogy megérkezett az irodájába, kirepült onnét, és azóta is ott röpdös a polcok, az elintézetlen kérvények, az összevissza hányt közlönyök fölött, mint egy türkizkék papagáj.

„Miss Marple", mondta újra a papagáj, olyan kiejtéssel, ahogy talán egy igazi angol is mondaná, majd fölröppent, körözött néhányat, és ráült a lámpa búrájára.

Ekkor szólalt meg a telefon. – Klári – hallotta a titkárnője izgatott hangját. –, vedd fel gyorsan, Meredek elvtárs keres!

„Ó, Meredek elvtárs – kiáltott bele a telefonba Szeip Klári –, ha tudná, mennyire örülök!"

Nyers, csaknem durva hang szakította félbe, azt mondta, ha annyira örülne, fölhívta volna, hiszen kétszer is kereste.

– „De én szívből örülök" – mondta Szeip Klári, és bár maga sem hitte, amit mond, egy pillanatra mégis úgy érezte, sok kis nap bújkál a bőre alatt, és Meredek nevének említésére valamennyi fölragyog. Ilyen régi, ilyen tapasztalt ember...! Vajon mit akarhat?

– „Kedden kerestem, és meghagytam a titkárnőjének, hogy hívjon vissza. Ma pedig csütörtök van." – A férfi hangjából kitűnt, hogy ez a feledékenység nem kis dolog, ennek következménye is lehet.

– „Ó, a titkárnőm – kiáltott föl Szeip Klári. – A titkárnőm naphosszat a lakásügye után lohol, hogy mire megszületik a második gyerekük, az udvari lakását utcaira cserélje. Mintha bizony nem ezer meg ezer család lakna udvari lakásban, és nem összkomfortosban, mint ő."

– „A saját titkárnőjének nem intézi el, hogy rendes lakásban lakjon?" – A férfi hangja mint a fagyos szél süvített ki a telefonból.

– „Édes Meredek elvtárs! Ezek a lakásügyek nem hozzám tartoznak! A lakásokhoz semmi közöm...!"

Csend lett. A férfi a vonal túlsó végén, az íróasztala előtt arra gondolt, talán jobb volna ezt a lakásügyet mégsem bolygatni. Lakás!? Darázsfészek. A múlt rendszer terhes öröksége... És mit tudhat erről ez a trillázó hangú asszony? Ez a kis kedves? Ez a pitypalatty?

Szeip Klári is hallgatott, és meglepve tapasztalta, hogy a sok kis nap, ami az előbb a bőrét (vagy szívét?) melegítette, hűlni kezd, és elfogódottsága is csökken.

– „Mit óhajt, drága Meredek elvtárs?" – kérdezte.

– „Azért keresem, kollégám, elvtársam, édes aszszonykám – Meredek hangja most meghitt lett, mély és zengő, mintha ő maga egy érchegység volna, és a melléből csak ilyen hatalmas hang tudna kijönni –, mert tudomásomra jutott, hogy a bizottság, amelynek mindketten tagjai vagyunk, a múlt héten ülésezett, és engem erre az ülésre nem hívtak meg. Egyáltalán nem kaptam meghívót."

– „Miss Marple, Miss Marple", a türkizkék papagáj hintázni kezdett a lámpán, és mintha csuklana vagy nevetne, ezt ismételgette: „Miss Marple". „Kuss!", mondta Szeip Klári, és a telefonba gyengéden:

„Semmi közöm a meghívókhoz, de még ma utánanézek. Hogy szándékosan? Hogy tetszik ilyent gondolni?!"

– „Naiv gyermek! – Meredek szinte belekurjantott a telefonba. – Azt hiszi, nekem nincsenek ellenségeim? Magának megsúghatom – és a telefonvonalak recsegtek-ropogtak ettől a suttogástól – én még azok közé a tisztségviselők közé tartozom, akikhez bármikor be lehet csengetni, aki személyesen jár el a panaszos ügyében, aki egyenként beszélget el az emberekkel. Ellenségeim ezt rossz néven veszik tőlem, és szívesen kituszkolnak a közéletből."

Szeip Klári, az ipari és műszaki ügyek vezetője sajnálkozva érezte, hogy Meredek iránt az érdeklődés utolsó szikrája is kihúnyt belőle. A hajdan érdemes emberre mint nyűgös csecsemőre gondol, aki ráadásul valaki másé, nem is az ő gyereke.

– „Szinte hihetetlen" – suttogta gyengéden.

– „A hozzászólásomat, elvtársnő, erre az utolsó ülésre is rendben elkészítettem. De mert nem hívtak meg, és nem volt kinek elmondani, úgy döntöttem, magának olvasom föl, tolmácsolja az illetékeseknek."

Meredek hangja hirtelen ok nélkül elérzékenyedett, az ipari és műszaki ügyek vezetőjének arcára pedig különös mosoly ült ki. Olyan furcsa, dermedt mosoly, hogy mikor a titkárnője egy papírt lobogtatva benyitott, ijedten visszahúzódott.

„Tisztelt ülés! Bő egy év telt el azóta, hogy utoljára szóltam ebben a teremben."

Szeip Klári óvatosan az asztalra fektette a kagylót – ettől Meredek hangja mintegy csukott ajtón át hallatszott –, s immár szabad kezével a naptárját lapozta. Micsoda napja lesz holnap! Szennyvíztisztító, gyalogátkelő, adóbevallások.

Közben fölemelte a kagylót, és elgondolkozva mondta: „úgy van."

„Arra is én hívtam föl a figyelmet – mondta Meredek, és a hangja megremegett, mert az úgy van régi érzéseket ébresztett föl benne: kongresszusi termeket látott maga előtt, szónoki emelvényeket, üzemcsarnokokat, közben lábak ütemes dobogását hallotta, és tenyerek csattanását –, hogy önteltségre még így sincs okunk!"

Ebben a pillanatban Szeip Klári lába az asztal alatt hozzáért valamihez. Lehajolt, hogy megnézze. A táska! Egészen kiment a fejéből a fehér táska! A kagylót a füle és a válla közé vette, a táskát kinyitotta, és óvatosan az ölébe emelte.

Orchidea. Szeip Klári megforgatta az átlátszó dobozt, az asztalra tette. Nem szerette az orchideát, nem is értette, mások mit szeretnek rajta. Belenyúlt a táskába, vaktában tovább keresgélt benne. Kínai töltőtoll díszdobozzal. Egy üveg parfüm. Bonbon, a doboz aranyos fedelén parókás gyerek, zsabós ingben, lúdtollal a kezében. Ó, de édes! Nagylelkűen elhatározta, hogy a testvére gyerekeinek ajándékozza, megkapják húsvétra. Még mélyebben nyúlt a táskába – egy gömbölyű üveg, nyilván ital –, majd ujjai finom kelméhez, selymes tapintású anyaghoz értek. Óvatosan kiemelte, az asztalra tette. Enciánkék selyem volt, blúzféle, egzotikus estélyi viselet. Elragadtatva az arcához szorította. Milyen szép! Milyen merész!

Gépies mozdulattal újra a táskába nyúlt – „hogyne, Meredek elvtárs" – suttogta, és arcát valamiért elöntötte a zavar pirja.

– „Most rátérek mondanivalóm másik részére – kiáltott a kagylóba Meredek. – Bajaink fő oka, kollégám, hogy az elosztással tízszer annyit foglalkozunk, mint az elosztanivaló megtermelésével. Kevesebbel beérnünk! Kölcsönös tisztelet, és... útkeresés!"

– „Útkeresés" – suttogta Szeip Klári, és türelmetlenül várta a minden kintól megszabadító kattanást. De ehelyett a férfi panaszos hangon valami betegségről kezdett beszélni, amibe a „közöny" és az „értetlenség" lökte, és orvosai fél év után „állították talpra".

A fiatal nő, a műszaki és az ipari ügyek vezetője úgy érezte, sűrű haja elviselhetetlen súllyal nehezedik a fejére, szemhéja ég, és ha nem mehet levegőre azonnal, rosszul lesz.

– „Igen, Meredek elvtárs" – mondta zsibbadó szájjal.

– „Ennyit dióhéjban" – hallotta végül, de ekkor már kihagyott a szíve, és elfogyott előle a levegő.

– „Tudatlan, tapasztalatlan macska" – dörmögte Meredek, de mindent együttvéve elégedett volt magával, s kezét jóleső érzéssel még néhány másodpercig a telefonon tartotta.

Doktor Szeip Klári is a telefont nézte. Aztán fölállt, és mint aki most tanul járni, lassan az ablakhoz ment. Lenézet a tizedik emeletről a városra, majd megfordult, körbejárta a szobáját, mint aki keres valamit.

Még egyszer ránézett az órájára, de semmi tévedés, tizenkettő ötven, tíz perc múlva kezdődik a délutáni értekezlet. Idegességében rágni kezdte a száján a rúzst, arca a méregtől felfúvódott, szeme két, keskeny rés lett, szája kerek, arcaráncos és csúf, mint egy felingerelt macskáé.

– „Az apádnak, anyádnak pofázol annyit! – zihálta elfulladva. – Te... marha!"

Legszívesebben fölkapta volna a telefont, hogy földhöz vágja, de ehelyett csak újra meg újra elismételte: „marha".

Ettől valamennyire megnyugodott, és mert úgysem volt más választása, a mosdóhoz ment, vízzel és festékkel rendbe hozta magát, ilyen állapotban mégse lássa senki.

Gyás Ferenc

lszállt vele
z angyal

Weöres Sándor sírjára

játszott a szavakkal
napfény ha zivatar van
Picasso a színekkel
életet teremtsen
döggel is úgy perelt
isten előtt térdepelt
ből lehelte a dalt
n is gyermek maradt
tállt vele az angyal

gyetemes hagyatékát
őrzik otthonos tékák
dta a kimondhatatlant
némul el ki halhatatlan

Ti ott, vidéken...

Már nem is tudom, mit mondtam budapesti ismerősömnek, amikor olyan mozdulattal, mint amilyennel a karmester leinti a szólamot, félbeszakított. Talán azt mondtam, hogy vidéken kisebbek a bérek, s drágább a megélhetés, vagy hogy már nálunk is nagy a benzinbűz, a zaj. Ismerősöm a címbeli mondattal szakított félbe, de talán, hogy elvegye annak élét, nem fejezte be. Így rejtély marad az is, amit ő akart mondani. Talán azt, hogy „jó dolgotokban azt sem tudjátok, mit csináljatok", hogy „nem vagytok úgy agyonhasználva, mint a pestiek." Mindenesetre a mondatkezdő megszólítás megragadt bennem, mint ama tüske a köröm alatt. Valóban, hogyan is vagyunk mi itt, vidéken?

Nos, mi itt, vidéken is részesei vagyunk azoknak a változásoknak, amelyeknek az egész ország. Megtartottuk a városi és a megyei pártértekezleteket. Új vezetőket választottunk, ahol kellett, és ahol lehetett. Feltártuk feszítő ellentmondásaink egy részét. Mindez nem ment zaj nélkül. Sokat olvashattunk az országos lapokban is a vidéki élet eseményeiről. Olyannyira, hogy az itteni polgárok már-már azt kezdték emlegetni, hogy pikkelnek rájuk az újságírók. Pedig, ha egy kicsit jobban körülnéznek, láthatják, hogy nemcsak itt, a mi vidékünkön, hanem ott, a ti vidéketeken, szóval másfelé is voltak botrányok, olykor kísértetiesen megismétlődő esetek.

Itt a tanácselnök, ott a párttitkár... Itt téglát kaptak kedvezményesen, ott nyílászárót, azaz ajtót és ablakot. Itt a fiú építhetett oda, ahol a madár sem járhat, ott a lány kapott tanácsi bérlakást egyedülálló létére. Itt a fiatalok szervezete hágott a reprezentációs kereten fölüli pénz nyakára, ott az idősebbeké.

Sajnos, mi itt, vidéken nem nagyon gondoltunk ezekkel a párhuzamokkal. Elfeledkeztünk arról, hogy a fővárosban is volt korrupció, vesztegetés, jogtalan előnyök igénybe vétele, voltak kisebb-nagyobb bűnök. Nálunk megvették a bundameccset, amit Budapesten eladtak. Száz szónak is egy a vége, mi itt, vidéken nagyjából éppen úgy éljük napjaink zaklatott történelmét, ahogyan a fővárosi lakosok.

Persze, nemcsak negatívumok voltak itt, megcsináltunk egyet s mást. Például már mi is élvezhetjük saját televíziónkat. Igaz, egyelőre csak két-három órát hetente, de ez olykor előny is. Egész nap ad viszont három műholdas csatorna. Mi itt, vidéken több program közül választhatunk, mint a pestiek többsége. A műsorokat nem nagyon értjük, mert kevesen tudnak angolul és franciául, dehát ezzel Budapesten is sokan így vannak. Megjelent a helyi rádió is, szintén szerény adásidővel, dehát valahogy csak el kell kezdeni, lesz az még bővebb is. Teljessé vált a helyi sajtó szentháromsága, az újság, a rádió és a televízió. Az írott sajtó meg szinte megsokszorozódott. Még alig egy-két évet tudhat maga mögött a nehezen kiharcolt városi lap, már versenytársa is akadt, amit egészen könnyen engedélyeztek. Mindössze néhány

Megjelent a pluralizmus szelleme itt, vidéken is. Az alternatívok, fideszesek, tudoszosok, egyéb eszesek és oszosok gyűléseket, sőt tüntetést is tartottak. A karsztvizeken keresztül kapcsolatba kerültek a Duna-körrel is, noha Bős-Nagymarost messzebbről figyelik, mint a fővárosiak.

A hétköznapi lét problémái itt, vidéken is léteznek a háztetők alatt. Itt is többet dolgoznak az emberek, mint nyolc óra. És az ugyan igaz, hogy itt a vidéki szövetkezetekben (is) terem a hús, a búza és a zöldség, de ettől még nem jutunk hozzá olcsóbban, sőt! S hiába van háztáji, a vidéki téeszek dolgozói sem mind ott termelik meg a levesbe valót, hanem ugyanúgy boltban veszik, mint a fővárosiak, furcsa módon drágábban.

Egyszóval nem vagyunk mi alapvetően más emberek itt, vidéken, mint „fönt". (Ez a fogalom sem veszett még ki a nyelvhasználatból!) Az tény, hogy a január 9-ei áremelések ellen a szakszervezetek megyei tanácsai közül néhányan testületileg tiltakoztak, legföljebb arra enged következtetni, hogy itt kevesebb alkalmuk van az embereknek arra, hogy fizetésüket valamilyen más forrásból kiegészíthessék. Kevesebb az alkalom másodállásra, mellékfoglalkozásra, más, munkaviszonyon kívüli tevékenységre.

Csak egyet szeretnénk: ha azt a bizonyos legyintő, lebecsülő kézmozdulatot, s a címben idézett szóbeli kísérőket minél kevesebbszer kapnánk meg...

Gőz József

– Jó, jó, ne dühöngj! Valahogy majd kinyögöm én is. De márkám nincs! Csak forintban!...

– No ná! Világos. Nur Forint...

– Nur Forint!... „Nátürlick"... Ebben maradtak. Schlossheim ugyan, akit erősen megviselt az ügy, nem bírta ki, s másnap egy németül beszélő kollégája segítségével fölhívta a főkönyvelőt. Mégis, nincs itt valami félreértés?...

A helyettes jelentkezett, s már mondta is:

– A főnök éppen ma készült hívni önöket. Kérjük, ne haragudjanak ránk: baráti tréfa volt az egész. Abban maradtunk, három napig várunk, utána töredelmesen bevalljuk...

– Ja. Schön. Aber... A kurva életbe'! Majd ich nektek!... Hogy az a... –, ezt nehogy fordítsd! –, szakadt ki a megkönnyebbülés Schlossheimből. – Na. Gratulálunk. De az áldomást itt, Pécsett isszuk meg – *és ők fizetik!* O. K.?...

Pár nap múlva a főkönyvelő aláírásával német szövegű üzenet suttyant ki a telefax-ból:

„WAS WIR AM TELEPHON GESPROCHEN, HABEN IST O. K. ALLES IN ORDNUNG. (Amiről telefonon beszéltünk, Oké. Minden rendben.) De mit jelent – ABER WAS BEDEUTEN DAS –: »NOPOSZMEG«?..."

Wallinger Endre

zorciumé. És a videóprogramok itt külön szolgáltatás. Mint a minibár... Trudi felhívott, hogy teljes ellátásunkat változatlanul fizetik, de a videózást kihúzta a főkönyvelő. Ezt nem vállalják...

– Miért, kérlek, ti videóztatok a hotelban!?

– Mit hülyéskedsz!? Mind a hárman néztük!...

–„Zágson!" Engem csak „szociológice" érdekelt... És mennyi?

– Mi mennyi?

– Hát a videószámla?...

– Na, ide figyelj! A tied több, mint 200 DM, az 5800 Ft körül van; Szakághy alig nézte 188-ért, de kereken megtagadta, hogy kifizesse, csináljak, amit akarok. Az enyém meg... Szörnyű! Én otthon is megszoktam, ha dolgozom is, bekapcsolom, és fut a tévé a háttérben... Eljövetelkor is fél éjszaka csomagoltam, közben ment a videóprogram. Nekem 386 márkás számlát hoztak ki!... Ez majdnem 8000 Ft. Hogy honnan, még nem tudom, de *én kifizetem.* Úriember vagyok!

– Én meg szolidáris veled. Ha fizetsz – én is. De az az érzésem, hogy ez – vicc. Ugratás. Jól ránk ijesztenek: „Der ungarische Herren" „'az magyari urak'" élvezkedjenek otthon!... Hö-hö-hö!

– De jó kedved van! Hát nem fogod fel, hogy fizetnünk kell!?... A kockafejű porosz uristenit a főkönyvelőjüknek!

Rajzok

A Pannónia Könyvek sorozatban Rajzok – Zeichungen címmel válogatott lapokat jelentetett meg egy szép albumban a pécsi Pannónia Kiadó. A lapok a Pécsi Janus Pannonius Múzeum grafikai gyűjteményéből valók, a képeket válogatta és a bevezetőt írta: Várkonyi György, a kötetet szerkesztette Tüskés Tibor. A kétnyelvű könyv németül is ismerteti a múzeum gyűjteményét. Képeinken: Márffy Ödön: Ülő akt (1911 körül) és Gábor Jenő: Villa a Tettyén (1922).





Meliorisz Béla

Csak rakosgatunk

szólhatunk régi, ám emlékezetes költözéseinkről vagy költözéseinkről általában, olyasmiről, hogyan szerezünk papírzsákot, s egyéb apróságokról, melyek a változó körülmények közt váratlanul fontossá lehetnek, hogy mondjuk, mit sikerült összetörnünk, szerencsés esetben így szabadulva (ki nem mondottan is) unt tárgyainktól, egyben a döntés felelősségétől, arról, hogy a cipekedések szünetében elégedetten olthatjuk szomjunkat (hogy finom legyek), mert sikerült már minálunk a zavartalan dobozossör-ellátást is megoldani, szólhatunk a rögtönzött fekhelyek varázsáról, a mindig virradatba nyúló beszélgetéseinkről, arról, hogy váratlanul 37 évesek lettünk, nem gondoltunk arra, hogy mindez ennyire hamar fog megtörténni velünk, s zavarunkban csak rakosgatunk, mintha ismét költözni készülnénk

HÍREK

MÁRCIUS **4.,** SZOMBAT

Szeretettel köszöntjük névnapjuk alkalmából KÁZMÉR *nevű kedves olvasóinkat*

A Nap kél 6.20 — nyugszik 17.33 órakor
A Hold kél 4.45 — nyugszik 13.09 órakor

Olvasószolgálat

Hírek, tudósítások, események közölhetők 10–12, valamint 14–16 óráig a 15-000 telefonszámon.

Hírszerkesztő: DUCSÓ CSILLA

Szerkesztőségi hírügyeletes 16–19 óráig a 10-053-as telefonszámon: TÓTH TAMÁS

Lottó-nyeremények

A Sportfogadási és Lottó Igazgatóság közlése szerint a 9. játékheti lottónyeremények a nyereményilleték levonása után a következők:

5 találatos szelvény nem volt.

A 4 találatos szelvényekre egyenként 323 443 forintot; a 3 találatos szelvényekre egyenként 1390 forintot; a 2 találatos szelvényekre egyenként 43 forintot fizetnek.

A közölt adatok nem véglegesek, a nyeremények ellenőrzése még tart.

◆

— **Éljünk betegségek nélkül** címmel hirdette meg az Élet és Egészség Egyesület azt a találkozót, amelyre március 6-án 18.00 órakor a DOZSO-ban kerül sor, és amelyen a résztvevők találkozhatnak a tévé Tele-Fere című műsorából megismert Császárné Benke Máriával. A meghívott vendég az egészséges élet titkairól, életmódról, táplálkozásról tart előadást. (A belépődíj 30 forint.)

— **Öt nyugati kocsit** és egy Lada Samarat mutat be a pécsi vásártéren vasárnap a Garancia Szállító és Szolgáltató Ip. Szövetkezet. A Samarát a szerkesztőségünk teszteli. A helyszínen márkáért, vagy más valutáért sorsjegyek vásárolhatók, amelyekkel a fenti járművek megnyerhetők a májusi BNV-n.

Időjárás

Várható időjárás az ország területén szombat estig: Északnyugat felől időnként felszakadozik a felhőzet, nyugaton inkább csak záporok, a hegyekben átfutó házáporok fordulnak elő, keleten csak lassan szűnik meg az eső. Gyakran megerősödő déli, délnyugati, szombaton a Dunántúlon időnként viharos északnyugati szél várható. A legalacsonyabb éjszakai hőmérséklet 2, 7; a legmagasabb nappali hőmérséklet 5 és 10 fok között alakul.

— **Hét végére néhány órára bezár az uszoda** a pécsi Nevelési Központ sportkombinátjában, mert különféle úszóversenyeket bonyolítanak le. Szombaton 13, vasárnap 10 órától már fogadják az úszni akaró vendégeket.

— **Helikoffer a gyerek nézőknek.** A pécsi Kossuth klubmoziban ma és holnap az Ismeretlen ismerős című magyar film vetítésekor papírból kivágható helikoffert ajándékoznak a gyermekeknek. A filmben a főszerepet Halász Judit játssza, akinek a Helikoffer című számát szeretik a fiatalok. Ugyancsak a Kossuthban ezen a hét végén ismét műsorra tűzik Habsburg Ottó életét bemutató „Isten akaratából" című filmet.

— **A Világ Világossága** alapítvány javára koncertet adott tegnap Sásdon és Oroszlón a pécsi Szélkiáltó Együttes. A rendezők legalább 20 000 forint bevételt könyvelhettek el, amit feladnak az alapítvány részére.

— **A cím helyesen.** Tegnapi lapunkban, a hármas oldalon írás jelent meg a mecseki bányászat sorsáról. A tudósítás pontos címe: „Konzultatív megbeszélés a bányavállalatok, az Ipari, Pénzügyminisztérium és az Országos Tervhivatal között".

Baráti kör Sásdon

A Sásdi Nagyközségi Könyvtár tavaly novemberben találkozót szervezett a községből elszármazottak számára. Az első találkozó sikerén felbuzdulva a könyvtár most baráti kör szervezésébe kezdett: várják mindazok jelentkezését, akik szívük mélyén még mindig sásdiak. A május elejére tervezett találkozóra a könyvtár címén (7370, Sásd, Dózsa u. 32., tel.: 75-663) lehet jelentkezni.

◆

— **Újabb VDN-árusító hely nyílik,** ezúttal március 5-től Komlón, az 501. sz. Szakmunkásképző Intézet portáján.

— **Egy héttel meghosszabbították** T. Surányi Anna keramikus tárlatát a pécsi Kisgalériában, mert népszerű a bemutató. Két hét alatt hétszázan tekintették meg. Most március 12-ig látogatható.

◆

Közlemények

Tegnap, pénteken reggel találtak egy kulcscsomót. Igazolt tulajdonosa átveheti: Pécsszabolcs, Vörös Hadsereg u. 34.

A Baranya Megyei Talajerő-gazdálkodási Vállalat értesíti kedves megrendelőit, hogy a lakóterületek szennyvíztárolóinak ürítési díja 1989. március 20-tól 80 Ft/köbméter. Pécs, Kossuth Lajos 17. szám alatt és változatlanul tanácsi megbízottjainknál adhatják fel megrendeléseiket.

A Gyopár kulcsosházat mutatják be az érdeklődőknek március 5-én egy 12 kilométeres gyalogtúra keretében, amelyet Muth Gyula vezet. Találkozás a pécsi autóbuszpályaudvaron a 11-es megállóban 8.45-kor.

Családi vasárnapot szerveznek a pécsi Nevelési Központban március 5-én 14 órától. Lesz egyebek között zenés torna, játékkészítés, rex- és sakkbajnokság, mozi, videomozi, asszonytorna. Varrógépek is bérelhetők.

— **Családsegítő Egyesület** néven új szervezet alakul ma Komlón, a szakmunkásképzőben, Varsányi Erika szociológus és Nagy Péter lelkész kezdeményezésére. Az alakuló ülés 14.30-kor kezdődik.

— **Hétfőtől ingyenes lomtalanítási akció** kezdődik Komlán, így elsőként a belvárosban, Kenderföldön, Újtelepen, Imretelepen, Sós-tón, Béketelepen. Elviszik a háztartási szemetet, kacatot, limlomot, de a kiskerti hulladék, galyak, ágak elszállításáért már fizetni kell.

Holnap a VDN-ben

IGAZ-E, HOGY KUPA MIHÁLY CSAK A TESTŐRÖK KÍSÉRETÉBEN MER AZ UTCÁRA LÉPNI?

A pincér nem fogadott el tőle borravalót, merthogy úgyis megadóztatja

◆

AMATŐR CSILLAGÁSZAINK A VILÁG ÉLVONALÁBAN

Magáncsillagvizsgáló egy pécsi családi ház kertjében

MEDVETÁMADÁS



Cézár most nyugodtnak látszik

◆

„HALÁLA MEGNYUGVÁS VOLT NEKEM"

A rendőrség befejezte a nyomozást a kacsótai családi tragédia ügyében

LEHULL AZ ÁLARC

Kicsoda ön, Frank Cockney?

◆

AKIK A LEGJOBBAK VOLTAK:

Pécs: Lovász, Siófok: Marozsán, Zalaegerszeg: Kámán

◆

A SPORTOK KIRÁLYNŐJE BUDAPESTEN

Atlétacsillagok a fedettpályás világbajnokságon

Baranya megyei tárlat



Megnyitották tegnap délután a Pécsi Galériában a Baranya megyei tárlatot. A kétévenként sorra kerülő kiállításon ezúttal 72 alkotó 11 műfajban jelent meg: a Galéria egyik falán portrék is bemutatják a kiállító művészeket. Mezei József, a Pécs Városi Tanács művelődési osztályának vezetője megnyitó beszédében áttekintette azt a fejlődési vonulatot, amely Pécs képzőművészeti életét jellemezte Martyn Ferenc munkásságától napjainkig. Pécs művészeti tradicióira és személyes élményeire hivatkozva megfogalmazta napjaink számos kultúrpolitikai, művészetpolitikai tennivalóját: többek között azt, hogy minden illetékesnek és döntésre jogosultnak különbséget kell tenni tudnia a tömegízlés és a művészeti érték között.

(Laufer László felvétele)

Halálozás

Megrendüléssel és mély fájdalommal tudatjuk, hogy drága jó férjem, édesapám, nagyapám, testvérem és rokonunk,

BISCHOF LÁSZLÓ

a keszlyűgyár nyugalmazott műszaki vezérigazgató-helyettese életének 56. évében örökre itthagyott bennünket. Hamvasztás utáni búcsúztatása március 8-án du. 3 órakor lesz a pécsi központi temetőben. A gyászoló család.

A Hunor Pécsi Kesztyű- és Bőrruházati Vállalat dolgozói, gazdasági vezetése, párt- és szakszervezeti bizottsága mély megrendüléssel tudatja, hogy

BISCHOF LÁSZLÓ

nyugalmazott műszaki vezérigazgató-helyettes életének 56. évében február 13-án elhunyt. Hamvasztás utáni búcsúztatása március 8-án du. 3 órakor lesz a pécsi központi temetőben.

Az elhunytot a vállalat saját halottjának tekinti.

Emlékét kegyelettel megőrizzük!

Mély fájdalommal tudatjuk, hogy

SZIEBERT ERNŐ

pécsudvardi lakos életének 39. évében gyógyíthatatlan betegségben elhunyt. Temetése március 6-án 14 órakor lesz a pécsudvardi temetőben. A gyászoló család.

Fájó szívvel tudatjuk, hogy forrón szeretett öcsém, sógor, nagybácsi,

KÉTYI JÁNOS

türelemmel viselt súlyos betegségben február 25-én Budapesten elhunyt. Gyászoló Kétyi László és családja.

Fájdalommal tudatjuk, hogy

ORSÓS IMRE

február 23-án elhunyt. Temetése március 6-án 13 órakor lesz a kővágószőlősi temetőben. A gyászoló család.

Fájdalommal tudatjuk, hogy

ID. LOVÁSZI ISTVÁNNÉ
Sáfrány Erzsébet

életének 83. évében elhunyt. Temetése március 7-én 13 órakor lesz a komlói temetőben. Autóbusz 12.30 órakor indul az Eszperantó térről. A gyászoló széles körű rokonság.

Fájó szívvel tudatjuk, hogy

OZV. ANTAL IMRÉNÉ
Kónya Mária

életének 77. évében hosszan tartó betegség után elhunyt. Temetése március 6-án 14 órakor lesz a mánfai temetőben. A gyászoló család.

KÖZÉLET

Grósz Károly, a Magyar Szocialista Munkáspárt főtitkára pénteken fogadta *Jozef Lenárt*, a CSKP KB Elnökségének tagját, a Központi Bizottság titkárát.

A szívélyes, elvtársi légkörű találkozón Jozef Lenárt tájékoztatást adott a KGST-tagállamok testvérpártjai gazdaságpolitikai kérdésekkel foglalkozó KB-titkárai március 6–7-ei, prágai tanácskozásának előkészületeiről.

✲

Kállai Gyula, a Hazafias Népfront Országos Tanácsának elnöke – az országos titkárság útján – levélben fordult a mozgalom országos tanácsához. Kállai Gyula, aki évtizedek óta áll a mozgalom élén, e tisztségéből való felmentését kéri az országos tanácstól, jelezve, hogy erejéhez mérten a jövőben is részt kíván venni a magyar népfront munkájában.

A mozgalom országos titkársága úgy döntött, hogy Kállai Gyula kérését támogatva, azt a Hazafias Népfront Országos Tanácsának hétfői ülése elé terjeszti.

✲

A HNF Baranya Megyei Bizottsága és a PAB II. sz. gazdaság- és jogtudományi szakbizottsága az államháztartásról szóló törvénytervezetről szakmai, társadalmi vitát tartott pénteken Pécsett a népfront székházában. A rendezvényen csaknem húszan vettek részt, főként jogászok, közgazdászok. Elnökölt dr. Hoóz István egyetemi tanár.

Egészségügyi szolgálat

SZOMBAT—VASÁRNAP
KÓRHÁZI FELVÉTELES ÜGYELETEK:

Mindennapos felvételi ügyeletek gyermek balbetegek részére Pécs város: POTE Gyermekklinika. Szigetvár város és járás, a pécsi és a volt sellyei járás: Megyei Gyermekkórház. Gyermeksebészeti, kórházi felvételt igénylő gyermekfülészeti betegek, égett és forrázott gyermekek részére páratlan napokon: POTE Gyermekklinika, páros napokon: Megyei Gyermekkórház, Pécs és a megye egész területéről.

SZOMBAT—VASÁRNAP

Felnőtt belgyógyászat Pécs város lakossága részére: Megyei Kórház, III. belgyógyászati osztály. Sebészet, baleseti sebészet: Megyei Kórház. Égési sérülések: Honvéd Kórház. Koponya- és agysérülések: Idegsebészet. Pécs város és a csatolt községek ideg- és elmebetegei részére: POTE Ideg- és Elmeklinika. Szemészeti betegek ellátása: POTE Szemészeti Klinika. Felnőtt fül-orr-gégészet: POTE Fül-Orr-Gégeklinika.

SZOMBATON NYITVA TARTÓ GYÓGYSZERTÁRAK

Pécs, Kossuth L. u. 81. 10/8. sz. gyógyszertár 7.30–13.30 óráig, utána zárt ajtók mellett ügyeletet tart; Pécs, Széchenyi tér 2. 10/1. sz. gyógyszertár 8–13 óráig; Pécs, Bajcsy-Zs. u. 23. 10/14. sz. gyógyszertár 7–18 óráig, utána zárt ajtók mellett tart ügyeletet; Pécs-Kertváros, Krisztina tér 10. 10/57. sz. gyógyszertár 7–12 óráig.

VASÁRNAP NYITVA TARTÓ GYÓGYSZERTÁRAK

Pécs, Bajcsy-Zs. u. 23. 10/14. sz. gyógyszertár 7–14 óráig, utána zárt ajtók mellett ügyeletet tart, Pécs, Kossuth L. u. 81. 10/8. sz. gyógyszertár zárt ajtók mellett egész nap ügyeletet tart.

SZOMBAT–VASÁRNAPI KÖRZETI ORVOSI ÜGYELET

Az Egyesített Egészségügyi Intézmények az alábbiak szerint biztosítja a körzeti orvosi ellátást szombat, vasárnap a sürgős orvosi ellátásra szoruló betegek részére.

Pécs város, valamint Abaliget, Kozármisleny, Pellérd, Berkesd, Nagykozár, Kővágószőlős, Görcsöny, Egerág és a csatolt községek felnőtt lakossága részére szombaton reggel 7 órától hétfő reggel 7 óráig a Lánc utcai Rendelőintézet földszinti körzeti orvosi ügyeleti helyiségeiben. Telefon: 14-347.

Fogászati ügyelet szombaton reggel 7 órától hétfő reggel 7 óráig a Lánc utcai Rendelőintézet földszinti ügyeleti helyiségeiben gyermekek részére is.

Pécs város gyermeklakossága részére szombaton reggel 7 órától hétfő reggel 7 óráig a Gyermekklinikán, Pécs, József A. u. 7. (bejárat a Bajnok u. felől). Telefon: 10-938. A berendelt betegek ellátása 8–13 óráig történik ugyanitt.

A városkörnyéki községekben és Egerágon lakó gyermeklakosság (0–14 éves korig) részére az ellátást a Megyei Gyermekkórház (Pécs, Nyár u. 8.) ambulanciáján végzik szombaton reggel 7 órától hétfő reggel 7 óráig. Telefon: 13-144.

ÉJSZAKAI ÜGYELETES GYÓGYSZERTÁRAK

Pécs, Kossuth L. u. 81. 10/8. sz. gyógyszertár; Pécs Bajcsy-Zs. u. 23. 10/14. sz. gyógyszertár.

✲

SOS-ELET telefonszolgálat díjmentesen hívható a 12-390-es számon este 7 órától másnap reggel 7 óráig.

✲

Egyedülállók társkereső szolgálata minden hétfőn, szombaton 17–20 óráig személyesen a kertvárosi ANK Művelődési Ház, I. emelet (titkárság), illetve a 41-907-es telefonszámon.

Információk

Rendezvények

A pécsi József A. Műv. Központban ma 9 órától Babra Klub lesz. Álarcokat, maszkarákat készítenek.

A pécsi Művészetek Háza tetőtéri galériájában ma és hétfőn 19 órától A Halál kilovagolt Perzsiából címmel színpadi játékot ad elő Hajnóczy Péter műveiből Sipos László színművész.

Közérdekű

A Pécsi Orvostudományi Egyetem tudományos ülést rendez 1989. március 6-án délután 4 órakor a központi épület III. sz. tantermében. Tárgy: Várszegi Dalma, Magyarlaki Márta, Zombai Erzsébet, Kött Ilona (POTE Bőrgyógyászati Klinika és Radiológiai Klinika): A bullozus pemphigoid mint paraneoplasiás tünet (10 perc). Grexa Erzsébet, Kuhn Endre, Hertelendy Ágnes, Palkó András (POTE Radiológiai Klinika): Kismedencei térfoglaló folyamatok CT-diagnosztikája (10 perc). Révész Péter, Bánhágy Csaba, Csaba Imre (POTE Szülészeti és Nőgyógyászati Klinika, Szekszárdi Allattenyésztő Vállalat): Mélyfagyasztott spermiumokkal végzett művi inseminatio (15 perc). Pámer Zsuzsanna, Kovács Bálint (POTE Szemészeti Klinika): Therápiás lehetőségek a diabeteses retinopathia korai stádiumában (10 perc). Biró Zsolt, Halda Tamás, Kovács Bálint (POTE Szemészeti Klinika): Az új szemészeti laserkészülék alkalmazásának másfél éves tapasztalatai (10 perc). Kuhn Ferenc (POTE Szemészeti Klinika): Vitrectomia súlyos diabeteses retinopathia esetén (videofilm – 15 perc.)

A Mohácsi Farostlemezgyár pályázatot hirdet
GAZDASÁGI IGAZGATÓHELYETTESI
munkakör betöltésére. A vállalat „K" kategóriás.
A PÁLYÁZAT FELTÉTELEI:
— szakirányú egyetemi végzettség,
— 5 éves vezetői és 10 éves szakmai gyakorlat,
— erkölcsi feddhetetlenség.
A PÁLYÁZAT TARTALMAZZA:
— eddigi tevékenységének, vezetői gyakorlatának leírását,
— önéletrajzot, fizetési igényét,
— állami, politikai iskolai végzettségét és az alkalmaztatási feltételeket tanúsító iratok hiteles másolatát.
A beosztás 1989. március 15-től betölthető.
A kinevezés meghatározott időre szól, alkalmasság esetén megújítható.
A pályázatot a vállalat személyzeti és oktatási osztályvezetőjének (felvilágosítás a 10-922 telefonon) kell benyújtani: 7701 MOFA, Mohács, Pf.: 29., a hirdetés megjelenését követő 10 napon belül.
A pályázatot bizottság bírálja el, döntésről a pályázó írásban értesítést kap.
A pályázatot bizalmasan kezeljük.
MOFA



– Pár éve – hasonló célból – ültünk már így együtt. Mikor is?

– 1983 elején, ilyentájt, amikor a tanács általános elnökhelyettesévé választottak.

A HNF tanácselnökjelöltjei

Dr. Molnár Zoltán

– Tehát hat esztendeje... Mi történt azóta, pontosabban: e pozíciójából nézve mit tart legfontosabbnak Pécs életében?

– Annak idején azt mondtam: ha legalább két dologban sikerül jelentős eredményt elérni, felráztuk a várost. A történelmi belváros rehabilitációja terén ez sikerült: nemcsak itthon – Pécsett és az országban –, de a határokon túl is elismeréssel illetik, amit tettünk. A másiknak a lakóházfelújítást tartottam; erről az eredmények ellenére – nem lehet az előzőhöz hasonló sikerekről beszélni.

– Ebből is látni: egyre nehezedő évek voltak. A mai legfőbb gondok?

– Mind kevesebb a lehetőség, mindent behatároló a pénztelenség, egyre alaposabban meggondolandó, hová tesszük a pénzünket. És bárhová is tesszük, ezer és egy hely van még, ahová nem jut, pedig fontos volna.

– Milyen az elnökválasztásra készülő Pécs helyzete?

– Gazdasági oldalról nézve nem valami fényes, de mégis olyan, hogy legfőbb célkitűzéseinket tartani tudjuk a lassúbb menetelés ellenére is. Idén tanácsi bérlakás szinte nem épül, nagyon kevés átadható OTP-lakásunk lesz, a lakásmobilizációnak köszönhetően mégis lesz átadható lakásunk, s a fiatalok lakáshelyzetének a megoldására tett ígéretünket – igaz, eredeti szándékunkhoz képest szűkebben – idén is beváltjuk.

– Milyen megvalósításra váró elképzelések vannak?

– A nehéz időkben is fejlődnie kell a városnak, hogy kiszolgálja az itt élőket – a kulturális igényeket is kielégítse! – és biztosítsa az idegenforgalom teljeskörű ellátását. Épül pl. – közös összefogással – a technika háza, de hogy ez része legyen ama célunknak, hogy Pécs konferenciavárossá váljon, meg kellene valósulnia a többcélú hangversenyteremnek és szükséges lenne e környezetben egy szállodára is. Előrehaladott tárgyalásokban vagyunk reménybeli osztrák partnerekkel a megépítést illetően...

– Úgy érzi-e az elnökhelyettes, hogy a város dolgainak az ismeretében előnye van az elnökválasztást illetően?

– Amennyi az előny, annyi a hátrány is. Aki benne van a dolgokban, talán nem mindent lát olyan élesen, mint a kívülálló... De mégis... ha az ember benne van, nincs szüksége már ismeretségek kialakítására, ismeretek megszerzésére, a belső szervezet, a tanácsi mechanizmus megismerésére. Amikor minden olyan gyorsan változik, s ráadásul új választásnak nézünk elébe, ez előny lehet.

– Választás... Bárki kerüljön is a pozícióba, a soron következő választáskor egészen más szituációval kell szembenéznie és nem biztos, hogy a most megválasztandó elnök folytathatja-e a dolgokat. Biztosítható-e ön szerint a „továbbélés"?

– Már most, az egész tevékenységben meg kell történnie annak a lépésváltásnak, ami nemcsak az elnöknek, hanem a mostani testület nagy részének is biztosíthatja ezt. Biztos, hogy új igényekkel, követelmény- és feltételrendszerrel kell szembenézni. Ha ezt tudomásul vesszük és már most igyekszünk felelni a kihívásra, nagy eséllyel indulhatunk.

– Végezetül mit jelent Molnár Zoltánnak Pécs?

– 48 évet... Itt születtem, éltem, minden ideköt, minden utca mesél valamit... Az életemet jelenti a város.

Hársfai István

Kelendőbbek az olcsóbb termékek

Húskörkép áremelés után

Több üzletben engedménnyel kínálják a pulykacombot, kacsafartőt

Hogyan alakult a húsboltok forgalma áremelés után? Találomra néhány hús- és húskészítmény-boltban és a húsiparnál érdeklődve egyértelműen lehangoló a helyzet. Íme a pécsi körkép:

A Bajcsy-Zsilinszky Endre utcai Baromfiboltot eladója: „Érezhetően visszaesett a forgalmunk, viszont a legolcsóbb termékeink kereslete úgy megnőtt, hogy alig győzzük. Általában kedd, szerda és csütörtök délelőtt kapom a 12 forintos csirkelábat... Azt látná, hogy mennyien tülekednek olyankor..." Nagyon kapós a farhát: a kacsáé 18, a pulykáé 25 és a csirkéé 32 forintos kilónkénti áron, s a nagyritkán érkező nyak, ami húsos lévén, pörköltnek is jó. Átmenetileg segít a két hete tartó, „amíg a készlet tart" akcióban jelentősen olcsóbb áron kínálják a pulyka alsó combot és szárnyat, a kacsa szárnytőt, valamint az osztályon kívüli egész csirkét és kacsamellet... Fogy is. A fenti engedményes áruk a piaci baromfiboltban és a Konzum abc-ben is kaphatók.

A vásárcsarnokban levő Élelmiszerkereskedelmi húsbolt pultjánál idős néni sóhajtja: „Végre nem kell annyit sorban állni!" Szerencsés, kedvére válogathat a 22 forintos húsos csont, a 15 forintos sertésláb, a 19 forintos sertésfej és a 13 forintos nyers sertésbőrke között. „Ezek most a legkelendőbbek, meg a felvágottas részünknél a tepertő, az olcsóbb szalonna, a hurkakészítmények és úgy-ahogy jól fogy a parizer, a virsli és a krinolin. A forgalmuk érezhetően csökkent. Fogy a drágább marhahús is, de egy-egy vevő jóval kisebb mennyiséget vásárol, mint korábban" – mondja a boltvezető.

A sombereki söröző szerdánként 10–17 és csütörtökönként 9–12 óra között kínál házi füstöltárut, véres hurkát, sütni való kolbászt és disznósajtot. „A decemberi meg a mostani forgalmat össze se lehet hasonlítani" – mondja a szerződéses üzemeltető.

A Petőfi utcai mágocsi hús- és húskészítmény-bolt üzemeltetője: „Legalább a felére esett vissza a forgalmunk. Nálunk is egyre keresettebb: a 30 forintos füstölt húsos csont, a véreshurka, a tepertő, a csécsi szalonna." Közeleg a húsvét, így a boltos reménykedik: a füstölt tarja, és a combhús és a jövő héten érkező sonka se fog talán a nyakán maradni.

Az uránvárosi piacon levő barcsi házikészítmény bolt vezetője: „Észrevehető a forgalomcsökkenés, főleg a drágább áruknál. Keresettebbek viszont az olcsóbb hurkák, a disznósajt, a szalonnák és a tepertő, a házizsír és a lángolt kolbász áron kínált házi vastag és a parasztkolbász. A termékeink minősége hozza azért a vevőket..."

Geréb Sándor, a Baranya Megyei Állatforgalmi és Húsipari Vállalat termeltetési és kereskedelmi igazgatóhelyettese sorolja, hogy a tavalyi év azonos időszakához képest: „Marhahúsból 15, sertéshúsból 10 és készítményeinkből 11 százalékkal csökkent a forgalmunk... A véreshurkából 12 százalékkal többet és a párizsiból „csak" 2 százalékkal kevesebbet adtunk el. Nőtt a kereslet az olcsóbb termékek iránt, azokból minden igényt ki tudunk elégíteni. A bázisidőszakhoz képest nőttek a felvásárlásaink, a szerződéses partnereinktől mindent átveszünk."

A belföldi keresletcsökkenést exporttal ellensúlyozzák.

Itt tartunk húsügyben március elején...

Murányi László

Utolsó simítások magazinunk márciusi számán

A jövő keddtől az újságárusoknál a DN Panoráma

Középen keresse a szerencséjét, milliomossá tesszük

Már nyomják a Pécsi Szikra Nyomdában a Dunántúli Napló Panorámát, Dél-Dunántúl ez évtől megjelenő havi politikai magazinját, mely a jövő keddtől kapható az újságárusoknál. Néhány előzetes írás és slágercím a márciusi számból:

Kinyílt a Petőházi dosszié... Részletek:

– A mostani pártfegyelmi vizsgálatig, ami szintén nem zárult le, volt pártfegyelmi ügye?

– Nem, nem.

– Tehát akkor felelősségrevonás sem?



Mint már hírül adtuk, megejtettük a sorsolást a DN Panoráma februári keresztrejtvénye helyes megfejtői között. Az OTP Baranya Megyei Igazgatóságának ajándékát, az 5000 forint értékű gépkocsinyereménybetét-könyvet Bürgéné Kis Tóth Klára szentlőrinci olvasónk (a képen jobbra) nyerte. Nyereményét az OTP szentlőrinci fiókjánál Gábor Tivadar fiókvezető nyújtotta át.

– Nem.

– Végeredményben tiszta a lelkiismerete?

– Tiszta.

– Csak azt nem értem, hogy amikor valaki igen jó beosztásban dolgozik, igen sokat keres...

– És igen sokat dolgozik, ezt is tessék hozzátenni.

– ...akkor miért volt szükség arra, hogy ebbe a számítógépes ügybe keveredjen?

– Ezt szeretném, ha úgy közelítené meg, hogy a bőrgyárban ebbe a „belekeveredett ügyben", hogyan működik a számítógép. Mert teljesült a szerződés és működik. A másik dolog: az az ember, akivel mi kint voltunk, és aki iránt teljes bizalommal voltam, ma is egy nagyvállalat vezérigazgatója Budapesten.

– A Vasért vezérigazgatójáról van szó?... –

Idáig a részlet a Petőházi dossziéból, s még néhány slágercím: *A honatya visszatekint* – számonkérő interjú Mérei Emillel... *Hogyan lesz valaki ellenzékivé?* Beszélgetés Csurka Istvánnal... *Vesztőhely Ledinán*... Cserkészek ma... *Futács, a mágnás?* Szigetvárott született, tagadja, hogy milliárdos...

S ne feledjék: a DN Panoráma márciusi számában is középen keressék a szerencséjüket! Az OTP Baranya Megyei Igazgatóságával és más támogatóinkkal indított, tíz hónapon át tartó rejtvényjátékról van szó, melynek végén, a karácsony előtti fősorsoláskor a szerencsés nyertest milliomossá tesszük.



A KSZE betör a pénzügyi és kereskedelmi világba

(Folytatás az 1. oldalról)

szerek létjogosultságát is, monopolszervezeteknek tartva őket. Az igazgató ezt a megítélést cáfolta azzal, hogy a közös vállalat a tulajdonosok érdekeit kívánja képviselni. Nagyobb osztalékra és széles körű szolgáltatásokra törekszik. A feljesztésekre vállalkozásokkal, a külkereskedelmi jog megszerzése révén rendszerexporttal és a külföldi tőke bevonásával teremt pénzt. A KSZE-nek rövidesen külföldi tagja is lesz.

A már jól működő közgazdasági tevékenységen, gép- és alkatrészforgalmazáson, kereskedelmi szolgáltatáson kívül banki tevékenységgel is igyekszik a partnerek hitelellátását segíteni. Ugyanakkor a legfontosabb értéknek a műszaki-technológiai fejlesztés mellett a szakmai képzést tekinti, amelyet képes sokoldalúan megalapozni.

A taggazdaságok elnökei visszaigazolták a közös vállalat törekvéseit, hangsúlyozva, hogy valamennyiüket szövetkezetük érdeke hozta a rendszerbe.

Dr. Marton János, az Agrárgazdasági Kutatóintézet nyugalmazott főigazgatója nagy tetszést aratott kortesbeszédében fogalmazta meg az agrárszektor törekvéseit. Legalább harminc év kell ahhoz, mondta, hogy a mezőgazdaság megkapja a helyét a külgazdasági egyensúlyban. Meg kell nyitni a hazai fejlesztési forrásokat, enélkül nem lehet a külföldi működő tőkét megnyerni. Melyek a fejlesztés feltételei? Mindenekelőtt a szabad földforgalom, ami nem egyenlő a földosztással, aki most ezt feszegeti, félreviszi a vitát a lényeges kérdésekről. Fontosnak tartja viszont még idén létrehozni a mezőgazdasági bankot, hogy az ágazat a saját pénzét a bővített újratermelésre fordíthassa. Lényegesnek tartja az önálló mezőgazdasági biztosító társaság létesítését, valamint az alulról szervezett mezőgazdasági kamarát.

Varga János, az iregszemcsei tsz elnöke, országgyűlési képviselő a parlament agrárszektorának álláspontját ismertetve rámutatott, milyen válságos helyzetet okozott, hogy nem mutatták be reálisan a mezőgazdaság helyzetét. Ugyanakkor, átmeneti időszaknak minősítve az idei évet, hangsúlyozta, rendkívül fontos, hogy a gazdaságok szakemberei felkészült partnerek legyenek az agrártézisek vitájában.

G. M.

Tartalékos tisztek búcsúztatása



Unnepi állománygyűlést tartottak tegnap délután Pécsett, a Baranyai Hadkiegészítési és Területvédelmi Parancsnokságon, melyen elbúcsúztak a hadkötelezettség felső határát elért tartalékos tisztektől. Az ünnepségen Balogh Kálmán ezredes mondott beszédet, felolvasták a honvédelmi miniszter elbocsátó parancsát, s több „obsitos" kitüntetést vett át.

Laufer László felvétele

A HÉT VÉGE MŰSORÁBÓL

Szombat

SZÍNHÁZ

Pécsi Nemzeti Színház: A szerelem sivataga (este 7 óra) – Sarkadi-bérlet.

FILM

Petőfi: „X"-program (f4, f6, f8)
Kossuth: Micimackó (10, 12, 2), Isten akaratából (4), Fantom az éjszakában (6, 8).
Kossuth, Klub: Ismeretlen ismerős (3).
Kossuth, video: Conan, a barbár (5).
Park: „X"-program (n5, n7, n9).
Ságvári: Szörnyecskék (4, 6).
Jószerencsét: Hegylakó (f6).
Komló: Fehér feketében (4, 6, 8).
Komló, video: Modern Monte Cristo (5), **Mohács:** Az erdő kapitánya (4), Testek csábítása (6, 8), **Szigetvár:** Szökevényvonat (4, 6). **Siklós:** A kockázat ára (5, 7). **Beremend:** A Nindzsa színre lép (6). **Sellye:** Hálószobaablak (5). **Vajszló:** Indiana Jones . . . (5).

RÁDIÓ

KOSSUTH RÁDIÓ

8.30: Családi tükör. 9.05: Színes népi muzsika. 10.05: Ismét a javából! 12.30: Vennék földet? 13.00: Klasszikusok délidőben. 14.20: Mindennapi irodalmunk. 15.10: Új Zenei Újság. 16.00: 168 óra. 17.30: Népdalelőadók hangalbuma. 18.45: Szemle. 19.10: Közvetítés az Egri Gárdonyi Géza Színházból: Két hétfő emléke. Egyfelvonásos színmű. 20.32: Magyar zeneművészek a nagyvilágban. 21.05: Örökzöld dallamok. 22.25: Európa hangversenytermeiből. 23.48: Szőnyi Erzsébet: Öt régi magyar tánc.

PETŐFI RÁDIÓ

8.11: Népszerű muzsika. 9.05: Szombati klub. 10.30: Chopin–Dougleas: A szilfidek – balettszvit. 11.05: Öt színház „Padlás"-a. 12.10: Jó ebédhez szól a nóta. 13.05: Daráló – folytatásos ifjúsági történet. 14.00–18.30: Gyorsabban, magasabbra, messzebbre. Sportműsor. 18.30: Tip-top parádé. 19.05: Nóták. 19.24: Lemezek a tegnap slágereiből. 20.09: Operettkedvelőknek. 21.03: 168 óra. 22.30: Fiatalok popzenei felvételeiből. 23.14–0.14: Noktürn – éjszakai csevegés.

BARTÓK RÁDIÓ

8.19: Romantikus orgonamuzsika. 9.00: Operaáriák. 9.26: Új Mozart-lemezeinkből. 10.30: Slágerlista. 11.00: Hangfelvételek felsőfokon. 12.30–13.00: Diákféléra. 13.05: Kívánságműsor szombaton. 14.05: XX. századi magyar oratóriumok. 14.30: Zenekari operarészletek. 15.05: Lemezbörze helyett. 16.00: Kapcsoljuk a 6-os stúdiót. 16.40: Zongoramuzsika. 17.02: Luganoi Tavasz – 1988. 18.17: Életem muzsikája. 19.05: Bach-művek. 20.30: Mindennapi irodalmunk. 21.00: Opera-művészlemezek. 22.13: Kalevala. Finn népi eposz.

PÉCSI RÁDIÓ

8.00: Jó pihenést. A Pécsi Stúdió információs szórakoztató magazinja. 10.00: Műsorzárás. 18.30: Szerbhorvát nemzetiségi műsor. 19.00: Magyar nyelvű hírek. 19.05: Német nemzetiségi műsor. 19.35: Műsorzárás.

TELEVÍZIÓ

TV 1.

8.58: Műsorismertetés. 9.00: Képújság. 9.05: Tévétorna gyerekeknek. 9.10: Pirx kalandjai. 3. rész. 10.00: Ász. 11.00: Muguri – Rügyek. Román nyelvű nemzetiségi műsor. 11.30: Képújság. 13.22: Műsorismertetés. 13.25: Műsorajánlat. 13.30: Hogyan hallgassunk operát? Angol filmsorozat. 14.25: Az emberi test. Angol rövidfilmsorozat. 14.50: Képújság. 14.55: Betűreklám. 15.00: Foci angol módra . . . 15.40: Mozgó Képek. 15.55: Fedettpályás atlétikai világbajnokság. 17.55: Mici néni harmadik élete. Egy este Kiss Manyinál – (ism.) 19.00: Szép magyar tánc. 19.05: Nekem ne lenne hazám? 19.20: Reklám. 19.25: Közlemények. Műsorajánlat. 19.30: Híradó. 20.00: Reklám. 20.05: EZ – AZ. Szórakoztató műsor. 21.05: Körforgás. Szovjet film. 22.40: Híradó 3.

TV 2.

14.00: Képújság. 14.15: TV2. – Benne: Nyelvlecke. 15.00: Brahms–Bernstein-ciklus. NSZK filmsorozat. 16.00: TV2. – Benne: Házi-barát, Tűzkereső. 16.30: Útkereső. 16.55: TV2. 17.15: Melyiket a 3 közül? Játékos vetélkedő. 17.45: TV2. – Benne: tévétorna – reklám. 18.00: Telesport. 18.35: Gyerekeknek. 19.00: Egy nap Conrad Green életéből. Amerikai tévéfilm. 19.59: TV2. – Benne: Vers mindenkinek. 20.10: Rockstúdió. 20.50: Híradó 2. 21.30: Kéjutazás Las Palmasba. Svéd film. 23.13: TV2. – Napzárta.

JUGOSZLÁV TELEVÍZIÓ

8.10: Műsorismertetés. 8.15: Hírek. 8.20: TV-naptár. 8.30: Válogatás az oktatóprogramból. 10.00: Elmulasztották – Nézzék! 13.00: Családi magazin. 14.30: Játékfilm gyerekeknek. 16.00: Hét TV-nap. 16.45: TV-napló. 17.00: Jugoszláv kosárlabda-bajnokság, I. félidő. 17.50: II. félidő. 18.25: Dokumentumműsor. 19.10: Rajzfilm. 19.15: Időjárás. 19.30: TV-napló. 20.05: A mai sport. 20.15: Játékfilm. 22.00: TV-napló. 22.15: Éjszakai program. 00.15: Hírek. 00.20: A vasárnapi műsor ismertetése.

MÁSODIK MŰSOR

14.25: Műsorismertetés. 14.30: Jugoszlávia, jó napot! 15.00: Népzenei műsor. 15.30: Éjszakai program (ism.). 17.30: Gyermekműsor. 18.30: Telkesek – drámasorozat. 19.30: TV-napló. 20.15: Zenei est. 21.55: Római festészet. 22.25: Sportszombat. 22.45: Vasárnapi műsor ismertetése.

SKY CHANNEL

6.30: Üzleti hírek. 7.00: Zene. 8.00: Mákagyár. 12.00: Sportmagazin. 13.00: Pankráció. 14.00: Szombati filmmatiné. Sötétebb a borostyánnál. 15.50: Sylvanians. 16.00: Pókember. 17.00: Nescafe UK Top 50. 18.00: Eurosport műsorismertetése. 19.00: Eurosport. 00.00: Eurosport műsorismertetése. 02.00: Az Arts Channel programjai. 4.30: Landscape Channel.

SUPER CHANNEL

7.00: Boogaloo Pooper Doo. Gyermekműsor. 11.00: Egyveleg. 19.30: Divatkörkép. 20.00: Légből kapott vőlegény. 22.00: Szürkületi zóna. 22.30: Meghökkentő mesék. 23.00: A láthatatlan nyomozó. 00.00: Egyveleg.

TV 5-ÖS

12.00: Thalassa. 12.45: Jazz off. 13.00: TV-híradó. 13.15: Kertészkedés Nicolas-val. 13.30: Az arras-i idegen. 15.00: Szent este. 16.05: Hírek. 16.10: A fekete képisapkás ember. 16.25: Világútlevél. 17.30: A sövények, a vadvilág tartalékai. 17.55: Hírek. 18.00: Ursule Mirouet. 19.30: Csillogó papiros. 19.45: Teleturisztika. 20.00: TV-híradó. 20.30: A Cézárok éjszakája. 22.30: Meséljen! 23.35: Nunatak – Grönland. 00.15: Hiányjelek. 00.30: Csillogó papiros. 00.45: Műsorzárás.

OSZTRÁK TELEVÍZIÓ

1-ES MŰSOR

9.00: Képújság. 9.05: Alf – tévésorozat. 9.30: Angol nyelvlecke. 10.00: Francia nyelvtanfolyam. 10.30: Orosz nyelvtanfolyam. 11.00: Peter lelövi a madarat. NSZK film. 12.25: Egy korszak tanúi. 13.30: Hírek. 13.35: Sereno Variabile. 14.10: Párizsi kirándulás. 14.40: Kövessen, fiatalember. Francia film. 16.00: Gyermekverkli. 16.55: Mini TV-híradó. 17.05: Erich kóoszt okoz. 18.00: Pan-Optikum. 18.25: A keresztény kérdései. 18.30: Sport. 19.00: 2x7. 19.30: TV-híradó. 20.00: Sporthíradó. 21.15: Fogadjunk, hogy . . . 22.05: A Halálosztó. Amerikai film. 23.45: Hírek. 23.50: . . .tick . . .tick . . .tick Amerikai film. 1.25: Hírek. 1.30: Ex libris.

Vasárnap

SZÍNHÁZ

Pécsi Nemzeti Színház: Imádok férjhez menni (du. 3 és este 7 óra).
Bóbita Bábszínház: Nagy akarok lenni (de. 10 óra).

FILM

Petőfi: „X"-program (f4, f6, f8).
Kossuth: Ismeretlen ismerős (10, 12). Micimackó (2). Isten akaratából (4), Fantom az éjszakában (6, 8).
Kossuth, Klub: Ismeretlen ismerős (3).
Kossuth, video: Conan, a barbár (5).
Park: „X"-program (n5, n7, n9).
Ságvári: Tokyo Pop (4, 6), **Ifjúsági Ház:** Az évszázad csütörtökig tart (3), Ördögűző (5), **Komló:** Fehér feketében (4, 6, 8), **Komló, Video:** Modern Monte Cristo (5), **Mohács:** Az erdő kapitánya (4), Szörnyecskék (6, 8), **Szigetvár:** Szökevényvonat (6, 8), **Siklós:** Matador (5, 7), **Dunaszekcső:** Hárman a slamasztikában (5). **Harkány:** Gyermekrablás Caracasban (7), **Mágocs:** Aranyásók (5), **Mázaszászvár:** Asztal öt személyre (6), **Pécsvárad:** Tűztörténet (3), **Sásd:** Hegylakó (f6), **Sellye:** Fő az egészség! (f5), **Szentlőrinc:** Madonnák háborúja (5), **Hosszúhetény:** Zorró (5), **Somberek:** Miss Arizona (6), **Véménd:** Fantasztikus labirintus (2).

RÁDIÓ

KOSSUTH RÁDIÓ

8.30: Énekszóval, muzsikával. 9.00: Helyettem írták. 10.05: Öt kontinens hét napja. 10.20: Örökzöld dallamok. 11.00: Gondolat–jel. 12.20: Nemzetközi magazin. 13.00: Radioton korongok. 13.30: Tudományos magazin. 14.10: Művészlemezek. 14.59: Az istenek szomjaznak. Regény. 16.05: Zenekari muzsika. 17.00: Jelenidőben. 17.30: Az Állami Népi Együttes műsorából. 18.40: Remekírók hangszalagon. 20.23: A karmester művészete. 21.03: Gershwin-művek. 22.15: Kapcsoljuk a . . . . .stúdiót. 23.30: Ismeretlen szerzők motettei- és madrigál-felvételeiből.

PETŐFI RÁDIÓ

7.05: A római katolikus egyház vallásos félórája. 7.35: Vasárnapi orgonamuzsika. 8.05: A középső királyfi. Mesejáték. 9.10: Slágerről slágerre. 9.50: Színházi kívánságműsor. 11.10: Vasárnapi koktél. 12.03: Jó ebédhez szól a nóta. 13.05: Mikrofonpróba. 14.00: Belle és Sebastien. Regény. 14.42: Kodály-művek. 15.05: Táskarádió. 16.00–21.00: Poptarisznya. 21.05: Társalgó. 22.30: Fiatal előadók műsorából. 23.15: A mai dzsessz. 23.55–0.14: Régi fúvósmuzsika.

BARTÓK RÁDIÓ

8.13: Komolyzenei kívánságműsor. 10.05: Új Zenei Újság. 11.00: Széll György vezényel . . . 12.17: Operaáriák. 13.05: Öt kontinens hét napja. 13.20: Kamaramuzsika. 14.10: Gitármánia. 15.00: Zenekari muzsika. 16.00: Agora. 17.00: A Kölni Musica Antiqua együttes játszik. 17.23: Wagner: A walkür. Háromfelvonásos opera. Közben: 18.30: Az MR szerbhorvát nyelvű nemzetiségi műsora. 19.05: Az MR német nyelvű nemzetiségi műsora. 19.35: Az operaközvetítés folytatása. 22.25: Az indiai klasszikus zene. 22.50: Fiatalok stúdiója.

PÉCSI RÁDIÓ

9.00: Vasárnapi magazin. 11.00: Műsorzárás. 18.00: Esti zene, sport, információk. 18.30: Szerbhorvát nemzetiségi műsor. 19.00: Nemzetiségeink zenéjéből. 19.05: Német nemzetiségi műsor. 19.35: „Gruss und Kuss" Radio Budapest zenés riport-, üzenet- és kívánságműsora. 21.05: Műsorzáróra.

TELEVÍZIÓ

TV 1.

8.53: Műsorismertetés. 8.55: Családi torna. 9.00: Óvodások filmműsora. 9.25: Smith. Angol filmsorozat. 9.50: Kerékpársuli. 1. rész. 10.00: Társasjáték. 10.25: Kincses kolostorok. Dokumentumfilm. 10.50: Detroit Pistons–Chicago Bulls. Profi kosárlabdamérkőzés. 11.50: Képújság. 14.17: Műsorismertetés. 14.20: RTV Közönségszolgálat. 14.25: . . .és még egymillió lépés. 9. rész. 15.10: Képújság. 15.15: Műsorajánlat. 15.20: Betűreklám. 15.25: Delta. 15.50: Reklám. 15.55: Fedettpályás atlétikai világbajnokság. 18.10: Kapcsoltam. 18.50: Reklám. 19.00: A HÉT. 20.00: Híradó. 20.15: Felhővalcer. Angol tévéfilm. 21.50: Telesport. 22.05: Képújság.

TV 2.

9.00: Tévémagiszter – Szociológiai szeminárium. Aktuális szerepeink – Távoktatás – Lexikon – Családi ereklyék. 14.00: Képújság. 15.00: A chateauvalloni polgárok. Francia tévéfilmsorozat. 16.00: A tenger biológiája. NSZK ismeretterjesztő sorozat. 16.29: Álljunk meg egy szóra! 16.39: TV 2. – benne: Sanzonparádé – Püspökszentelés Esztergomban (a február 11-i műsor ismétlése). 18.30: Gyerekeknek. 19.00: All Stars – Games. Profi kosárlabda-mérkőzés. 20.00: TV2. – Röntgen. 20.15: Kopogós römi. Amerikai film (ism). 21.40: Egy koncert képei és hangjai: Blancmange. Angol zenés film. 22.21: TV2. – Napzárta.

JUGOSZLÁV TELEVÍZIÓ

8.30: Barázdák. 9.00: Cseh és szlovák krónika. 9.15: Műsorismertetés. 9.20: Hírek. 9.30: Vasárnap délelőtt gyerekeknek. 11.00: Barázdák. 12.00: Anno évben . . . 13.00: Kis ház a prérin. 14.00: Vasárnap délután és napirend nélküli összejövetel. 16.30: Útleíró műsor. – 17.05: Rajzfilm. 18.45: Rajzfilmsorozat. 19.10: TV-fortuna. 19.30: TV-napló. 20.00: A bronzspirál. 21.00: Játékfilm. 22.30: TV-napló. 22.50: Éjszakai program. 00.50: Hírek. 00.55: A hétfői műsor ismertetése.

MÁSODIK MŰSOR

7.50: Műsorismertetés. 7.55: Hírek. 8.00: Éjszakai program. 10.00: Műsor a JNH tagjai részére. 13.00: Sportdélután. 19.30: TV-napló. 20.00: Tudományos ismeretterjesztő sorozat. 20.45: Tegnap, ma, holnap. 21.00: Költészet. 21.35: Jugoszláv labdarúgó-bajnokság. 22.05: Sportszemle. 22.50: A hétfői műsor ismertetése.

SKY CHANNEL

6.30: Bailey Madara. Kalandfilm. 7.00: Hour of Power. Heavy metal zene. 8.00: Mákagyár. 13.00: Autó- és motorsport hírei. 14.00: Vasárnapi filmmatiné. Szent Lajos király hídja. 16.00: 2000 után. 17.00: Pop Formule. 18.00: Eurosport műsorismertetése. – 19.00: Eurosport. 00.00: Eurosport műsorismertetése. 1.30: Az Arts Channel műsorai. 4.30: Landscape Channel.

SUPER CHANNEL

7.00: Boogaloo Pooper Doo. 11.00: Egyveleg. 13.00: Irva vagyon . . . 13.30: Egyveleg. 16.30: Sporthíradó. 17.30: A holnap világa, 18.00: Európa-üzleti hírek. 18.30: Labdarúgóhíradó. 19.00: Európai kitekintő. 20.00: Magasrepülés. 21.30: Barnaby Jones – bűnügyi sorozat. 0.00: Egyveleg.

TV 5-ÖS

12.00: Angoltól. 12.45: Pincétől a padlásig. 13.00: TV-híradó. 13.15: A Fred-kapcsolat. Játékfilm. 14.45: Hiányjelek. 16.05: Hírek. 16.10: Horgász–vadász magazin. 16.30: Kalandok és sport. 17.55: Hírek. 18.00: Játék, szett és meccs. 19.00: Ushuaia. 19.30: Bárányhimlő-híradó. 20.00: Körözvény. 21.30: Harmincmillió barát. 22.00: TV-híradó. 22.30: 7/7 – eseményösszefoglaló. 23.30: Ex libris. 0.30: Csillogó papiros. 1.00: Műsorzárás.

OSZTRÁK TELEVÍZIÓ

1. MŰSOR

9.00: Képújság. 9.05: Dokumentumműsor. 9.50: Universum. 10.35: Heti körkép. 11.00: Salzburgi választásokról. 12.00: Hello, Ausztria, hello Wienna. 12.30: Tájékozódás. 13.00: Pan-Optikum. 13.30: Alf – tévésorozat. 14.00: Az utolsó mohikán. Amerikai film. 15.35: Ewokok. 16.00: Mini TV-híradó. 16.10: Brevissimo. 16.55: Közlekedés gyerekeknek. 17.00: X-Large. 18.30: Wichertsék a szomszédban. 19.15: Lottó. 19.30: TV-híradó. 19.48: Sporthírek. 20.15: Hemingway élete. Osztrák–NSZK film. 21.55: Az iszlám hangja. 22.00: Hamupipőke – vígopera. 0.10: Hírek.

Keresztrejtvény

A szellem ereje

Rejtvényünk négy sorában Shakespeare Julius Caesar című drámájából idézünk egy gondolatot. Megfejtésül ezt kell beküldeni.

VÍZSZINTES: 1. A gondolat első része (zárt betűk: S, Ő, N, R, B, R). 13. Pezsgőjéről ismert olasz város. 14. Az országos diáktalálkozó rövidítése. 15. Koszorúba . . . az ő kedvesének (virágének). 16. Egy . . . (egyszerre). 18. A tallium vegyjele. 20. Üres kéz! 21. Kiejtett betű. *22. A gondolat második része* (zárt betű: B). 25. Ez a hal nem hal! 26. Rádióállomás. 27. Pusztító. 29. A mélybe. 31. Becézett női név. 32. Aromás, egyvegyértékű atomcsoport. 33. Egyik személy sem. 35. Zenében: 8 hangnyi távolság. 36. Épületszint. 38. Die . . . Müllerin, A szép molnárlány (Schubert dalciklusa). 39. . . . Roma (Anna Magnani filmje). 41. Szagtalan, mérges gáz. 42. Ismert pesti kávéház. 43. Teniszkupa. 45. Klasszikus kötőszó. 46. Norma . . ., filmcím. 47. Belorusz város. 49. A tizenkét szék egyik szerzője. 53. A -ve párja. 54. Német helyeslés. 56. Indiai légitársaság. 57. Rászolgál. 59. „. . . titkon, hogy az övék / E bús élet, s a kalász (Ady). 62. Svéd női név. 64. Érzelmes költészet.

FÜGGŐLEGES: 2. . . . se jut; véletlenül se gondol rá. 3. M. T. 4. Gyakori magyar családnév. 5. Alaktalan. 6. Ott helyet foglalni. 7. Görög betű. 8. Abban a lakásban élő. 9. Az ittrium és a fluor vegyjele. 10. Áthatolhatatlan. 11. A közelebbi. 12. Labdarúgótrófea. *13. A gondolat negyedik, befejező része* (zárt betűk: L, E, T, E, H). 17. Becézett Zsuzsa. 19. Ady múzsája. 23. Kambodzsai, spanyol és olasz autójelzés. 24. Japán táblajáték. 28. Trópusi kúszónövény. 30. Ruhaanyag. 31. Művészi meztelenség-ábrázolás. 32. Így nevezte magát az ókori görög. *33. A gondolat harmadik része* (zárt betű: M). 34. Hiányos línea! 35. A francia október rövidítése. 37. József Attila verse. 38. Tenger – angol térképeken. 40. A fahéncs osztódó szövete. 41. Nem találja el a kaput. 43. Nagy spanyol festő, Francisco y Luciantes († 1828). 44. Román pénzegység. 45. Testi fenyítésben részesíti. 47. Páros igen! 48. Az egyik vezér. 50. Beírták a nevemet a nagykönyvbe / Három . . . ki sem húzzák belőle (népdal). 51. Aktában van. 52. II. Lajos királyra végzetes patak. 55. Német kar (Arm). 58. Kérdőszó tárgyesete. 60. Zenedarab! 61. Kalauz nélküli. 63. Lyuk szélei!

ZÁBÓ GYULA

Beküldendő: vízszintes 1., 22., függőleges 33. és 13. sorok megfejtése, legkésőbb *március 13-án* (hétfő) déli 12 óráig beérkezőleg, LEVELEZŐLAPON, 7601 Pf.: 134. Dunántúli Napló Szerkesztősége, Pécs, Hunyadi út 11. címre.

A *február 18-i* lapban közölt rejtvény megfejtése: Nem elég halat adni egy embernek, meg kell tanítani még halászni is.

Könyvutalványt nyertek: Golácz Józsefné, Pécs, Csontvári u. 10., Grézer Istvánné, Pécs, Nyíl u. 34., Mitzinger György, Himesháza, Petőfi u. 59., Müller Erzsébet, Pécsvárad, Kossuth tér 6., Sátor József, Pécs, Páfrány u. 26.

A könyvutalványokat postán küldjük el.

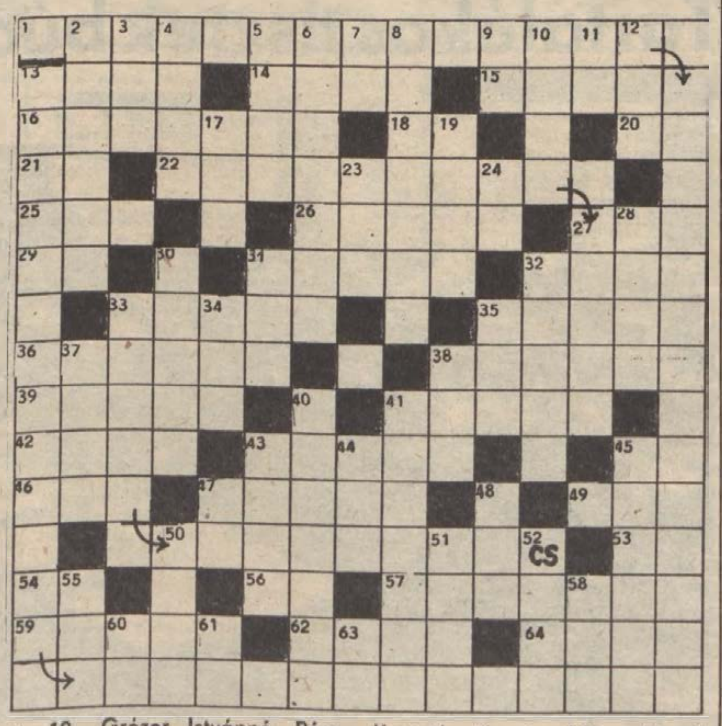

FILMJEGYZET

Majmok bolygója

A gaz amerikai katonák és az elvetemült imperialistabérenc tudósok majmokkal kísérleteznek: megtanítják őket repülőgépet vezetni. Miután a majmok már meglehetősen jól vezetik a repülőt (igaz csak a szimulátorban), a gaz bérencek atomfegyver-robbanásnyi radioaktív sugárzásnak teszik ki derék rokonainkat. Arra kíváncsiak, hogy a halálos dózis után még mennyi ideig képesek a majmok vezetni a szimulátort –, hogy ebből aztán levonhassák azt a következtetést, hogy adott esetben, „élesben" a csimpánzokhoz nagyon hasonló emberek mennyi ideig akcióképesek még.

Mert ugye, nem mindegy: az elrettentés doktrínái arra alapozták stratégiájukat, hogy egy esetlegesen elszenvedett első csapás után lesz még idő visszacsapni: magyarán – ha én meghalok, dögölj meg te is.

Megvallom, amíg a szereplők el nem mondták a fenn vázolt tényállást, azt hittem, hogy az *„X" program* című film alkotói egyszerűen lekopintották a Merle-regényt, illetve a belőle készített filmet, A delfin napját: azaz hogy arra képezik ki a derék majmokat, hogy ők maguk vezessék majd élesben a nukleáris eszközökkel felszerelt repülő masinákat. A nyilvánvaló plágiumtól valószínűleg nem etikai okokból tértek el a film készítői, inkább arról lehetett szó, hogy a Merle-regény óta nagyot fejlődött a technika: a robotrepülők ember nélkül, s talán éppen ezért, megbízhatóbban vezetik célpontjukra a halált és rombolást.

Az alaptézis ugyanis általában a következő. Legmegbízhatatlanabb alkatrész az ember, mert mindenféle elvei lehetnek, erkölcsi skupulusai, vagy csak egyszerűen szerelmes lesz egy olyanba, akinek vannak ilyenjei – azok meg átadódnak, kivédhetetlenebbül mint az AIDS-vírusok.

A delfinek és a majmok sokkal alkalmasabbak – elvileg – hiszen érzelmi életük szegényesebb, politikai megfontolásuk pedig talán nincs is. A gaz bérencek legalábbis ezt hiszik. De szerencsénkre kiderül, hogy az állatok emberebbek tudnak lenni, mint az emberek, akik zömében vérengző fenevadak. No nem mindegyik, mert különben nem lenne happy end: némely emberek az állatok hatása alá kerülnek, ezért ők is állatok lesznek, azaz a legigazabb emberek, vagy hogy is . . .

De a robotokkal sem egyszerűbb a helyzet, amiket pedig arra találtak ki, hogy helyettesítsék a megbízhatatlan embereket és állatokat: egy bonyolult feladatra alkalmas robot már olyan értelmes, hogy könnyen a majmok hatása alá kerülhet. Így magas erkölcsi színvonalról tesz majd tanúbizonyságot, megfertőzve ezzel némely gyenge embert is, aki nem akar vadállat lenni . . . – szóval fogunk még ilyen jellegű filmeket élvezni.

B. L.

A Magyar Rádió és Televízió heti műsora

1989. március 6-tól március 12-ig

HÉTFŐ

KOSSUTH RÁDIÓ

8.20: Hogy tetszik lenni? 9.00: A hét zeneműve. 9.40: Ki kapag? 10.05: Nyitnikék. 10.35: Haydn: D-dúr szimfónia. 11.00: Évmilliók emberközelben. 11.35: A csatlós. 12.45: Utak, ösvények. 13.00: Klasszikusok délidőben. 14.10: Szegények halála. Kodolányi János novellája. 14.37: Népek zenéjéből. 15.10: Szépirodalmi figyelő. 15.39: Kóruspódium. 16.10: Hangoló. 17.00: Eco-mix. 17.30: Beszélgessünk zenéről. 17.50: Rossa László népzenei feldolgozásaiból. 19.15: PAF-műsor. 19.45: Klasszikus operettekből. 20.40: Rádiókabaré-bemutató. 22.00: Hírvilág. 22.30: Rádiókabaré Kft. 23.30: Háry János. Kodály daljátéka.

PETŐFI RÁDIÓ

8.05: Népdalok, néptáncok. 9.05: Napközben. 12.10: Fúvószene a Cseh Muzsika Együttesének felvételeiből. 12.30: Magyar Rádió népi zenekara játszik. 13.05: Slágermúzeum. 14.00: Kettőtől ötig . . . 17.05: Kölyökrádió. 17.30: Ötödik sebesség. **Csak URH:** 18.30: Gramofonsztárok. **Csak középhullámon:** 18.30: Daráló. 19.05: Nóták. 19.30: Sportvilág. 20.03: Világablak. 20.33: Tip-top parádé. 21.05: Nemcsak zene. 22.05: Rockújság. VI. évfolyam. 23.15: Elfelejtett dallamok.

BARTÓK RÁDIÓ

18.30: A hét zeneműve: Puccini: A Nyugat lánya. 19.05: MIKROfon. 19.35: Kapcsoljuk a Budapest Kongresszusi Központot. 21.00: Csembalómuzsika. 21.15: Kamarazene kedvelőinek. 22.03: Hamari Júlia hangversenye.

MAGYAR TELEVÍZIÓ

9.00: Képújság. 9.05: Tévétorna nyugdíjasoknak. 9.10: A HÉT. 10.10: Fogat fogért. NDK tévéfilmsorozat. 11.10: Delta. 11.35: Képújság. 16.30: Hírek. 16.35: Déli videóújság. 16.45: Hírek román nyelven. 16.50: Hónapsoroló. 17.25: Emma és nagypapa. Angol ismeretterjesztő film. 17.35: Három nap tévéműsora. 17.40: Műsorajánlat. 17.45: Reklám. 17.50: Számadás. 18.05: Egy szó, mint száz. 18.50: Esti mese. 19.00: Új Cim-Cim. 19.20: Reklám. 19.25: Közlemények, műsorajánlat. 19.30: Híradó. 20.00: Reklám. 20.05: Rajk László. Dokumentumműsor. 21.05: Panoráma. 21.50: Reklám. 21.55: Meghökkentő mesék. Angol filmsorozat. 22.20: Híradó 3.

TV 2

17.00: Képújság. 17.15: TV 2. – benne riportok, időjárásjelentés, – zene. 17.45: Torpedó. 18.00: Hétfőn hatkor. 18.25: Gyerekeknek! 19.00: A chateauvalloni polgárok. Francia tévéfilmsorozat. 20.00: Körzeti tévéstúdiók műsora. – Budapest – Pécs – Szeged. 21.00: Híradó 2. 21.20: TV 2. – benne időjárásjelentés. 21.30: Telesport. 23.00 TV 2. – napzárta.



Meghökkentő mesék. Angol filmsorozat. Minden ujj gyanús. Hétfő, 21.55.

KEDD

KOSSUTH RÁDIÓ

8.20: Társalgó. 9.44: Sanzonok. 10.05: Kapcsoljuk a debreceni körzeti stúdiót . . . 10.25: Fúvószene. 10.59: Népdalkörök és citerazenekarok. 11.33: A csatlós. Veres Péter novellája. 12.45: Intermikrofon. 13.00: Klasszikusok délidőben. 14.10: Magyarán szólva. 14.30: Dzsesszmelódiák. 15.03: Rádiószínház. Hanus mester – 15.40: Popgyógyász. 16.10: Éneklő Ifjúság. 16.20: Kérhetek valamit? 17.00: Neked se mindegy! 17.45: A Szabó család. 19.15: Dokumentumműsor. 20.25: Agrárműhelyek. 20.55: Díjnyertes zeneszerzőink. 21.20: Bemutatjuk új felvételeinket. 22.00: Hírvilág. 22.30: Muzsikáló reggel.

PETŐFI RÁDIÓ

8.05: Operettfelvételekből. 9.05: Napközben. 12.10: Nóták. 13.05: Popzene sztereóban. 14.00: Betűtenger – a nőkről. 15.05: Kapcsoljuk a 6-os stúdiót. 15.30: Csúcsforgalom. 17.30: Helykereső. 18.30: Talpalávaló. 19.08: Csak fiataloknak! 20.30: Az indiai klasszikus zene. 21.05: Heptameron. 21.31: Popzene Kínából. 22.00: Jékely-legenda – beszélgetés a költőről. 23.15: Az élő népdal. 23.25: Könnyűzenei stúdiónk új felvételeiből.

BARTÓK RÁDIÓ

17.50: X. Europa Cantat – Pécs, 1988. 18.30: Magyar Rádió szerbhorvát nyelvű nemzetiségi műsora. 19.05: MR német nyelvű nemzetiségi műsora. 19.35: Kapcsoljuk a 6-os stúdiót. 20.35: Operaáriák. 20.50: Zenekari muzsika. 21.30: Fiatalok a seregben. 22.00: Zenekari muzsika folytatása. 22.33: Zenei panoráma. 23.00: Kodolányi és Szabó István levelei.

MAGYAR TELEVÍZIÓ

9.00: Képújság. 9.05: Tévétorna nyugdíjasoknak. 9.10: James Burke rendhagyó gondolatai a változásról. Angol dokumentumfilm. 10.00: Mint oldott kéve. Sárközy György regényének tévéfilmváltozata. 7. rész. 11.00: Panoráma. 11.45: Telis-tele video. 12.00: Mozgató. 12.10: Képújság. 16.30: Hírek. 16.35: Pannon Krónika. Pécsi Körzeti Stúdió műsora. 16.40: Hírek német nyelven. 16.50: Szegedi Körzeti Stúdió román nyelvű műsora. 17.20: Műsorajánlat. 17.30: RTV Közönségszolgálat. 17.35: Az amatőr természetbúvár. Angol ismeretterjesztő sorozat. 18.00: Reklám. 18.05: A klinika. NSZK tévéfilmsorozat. 18.50: Esti mese. 19.00: Szám-adás. 19.15: Népdalkórusok. 19.20: Reklám. 19.25: Közlemények. 19.30: Híradó. 20.00: Reklám. 20.05: Örvény. Angol tévéfilmsorozat. 20.50: Reklám. 20.55: Stúdió '89. 21.40: Az animáció mesterei. Angol dokumentumfilm. 22.10: Híradó 3.

TV 2

17.00: Képújság. 17.15: TV 2. – benne reklám, riportok, időjárásjelentés, – zene – tévétorna. Teledoktor, orvosi tanácsok tíz percben – Az aranyérről. 17.45: Torpedó – telefonos játék. 18.00: Telesport. 18.25: Gyerekeknek! 19.00: Ray Charles. Angol zenés film. 20.09: TV 2. – benne: Van öt perce? 20.15: Női uszoda. Magyar film. 20.31: TV 2. 20.45: Adókulcs. 21.00: Híradó 2. 21.20: Időjárásjelentés. 21.30: Ave Maria. Amerikai dokumentumfilm. 22.00: Gondolkodó. 22.45: TV 2. – napzárta.

SZERDA

KOSSUTH RÁDIÓ

8.20: Eco-mix. 8.50: Nóták. 9.10: Csak a nőkre emlékezem. 10.05: Asszonysorsok – Erzsébet magyar királyné. 11.05: Fényes Szabolcs zenés játékaiból. 12.45: Törvénykönyv. 13.00: Klasszikusok délidőben. 14.10: A magyar nyelv századai. 14.25: Operaslágerek. 15.00: Népzenei Hangos újság melléklete. 16.20: Miska bácsi levelesládája. 17.00: Fejezetek Erdély történetéből. 17.30: Beszélgessünk zenéről. 17.47: Birtwistle: Grimethorpe-ária. 19.05: Hol vagytok, ti régi játszótársak? 19.57: Szimfonikus táncok. 20.25: Külpolitikai rovat műsora. 20.55: Kapcsoljuk a 6-os stúdiót. 22.00: Hírvilág. 22.30: Bekezdés az emberről. 22.45: Évszázadok mesterművei.

PETŐFI RÁDIÓ

8.05: Idősebbek hullámhosszán. 9.05: Napközben. 12.10: Keringők, polkák fúvószenekarra. 13.05: Tegnap slágereiből. 14.00: A művésznő férje. (Császár Angéla) 15.05: Zenerulett. 17.05: Kölyökrádió. 17.30: Ötödik sebesség Nőnapi kompozíciója. 17.55: Közvetítés a Magyarország–Irország világbajnoki selejtező labdarúgómérkőzéséről. 19.50: Kapcsoljuk a lengyeltóti, az érdi, és a nagyrédei művelődési házat. 20.30: Anita énekel. 21.05: Tanakodó. 22.00: Töltsön egy órát kedvenceivel! 23.15: A dzsessz története. 23.55: A Budapest Ragtime felvételeiből.

BARTÓK RÁDIÓ

19.05: Diákfélóra. 19.35: Mozart: g-moll vonósötös. 20.10: Külföldi tudósoké a szó. 20.25: Századunk zenéjéből. 21.05: Slágerfilmek – filmslágerek. 21.52: Magyar művészek operafelvételeiből. 22.46: Rádiószínház – Riasztólövés.

MAGYAR TELEVÍZIÓ

9.00: Tévétorna. 9.05: Stúdió '89. 9.50: Képújság. 9.55: Az Országházból jelentjük . . . 16.30: Hírek. 16.35: Déli videóújság. 16.45: Hírek szlovák nyelven. 16.50: Műsorajánlat. 16.55: Mesterdallamok. 17.20: Tájak, városok, emberek. – Ausztria. 17.50: Magyarország–Irország. Világbajnoki selejtező labdarúgómérkőzés. 19.45: Esti mese. 19.55: Közlemények, műsorajánlat. 20.00: Híradó. Az Országházból jelentjük . . . 21.10: Reklám. 21.15: Emberpár. 21.55: Reklám. 22.00: Kettő jobb mint egy. Spanyol film. 23.35: Híradó 3.

TV 2

17.00: Képújság. 17.15: TV 2 – benne sport, időjárásjelentés, – zene – tévétorna. 17.45: Torpedó. 18.00: Telesport. 18.25: Gyerekeknek. 19.00: A szardínia, avagy egy család élete. Csehszlovák tévévékomédia. 20.14: TV 2. – Reklám. 20.45: Adókulcs. 21.00: Híradó 2. 21.20: TV 2. – benne: nevem Ökrös Csaba. – Időjárásjelentés. – Felkínálom. 22.10: Magyarország–Aglia. Asztalitenisz Szuper Liga 23.10: TV 2-napzárta.

CSÜTÖRTÖK

KOSSUTH RÁDIÓ

8.30: Fáy András szerzeményeiből. 9.00: Népdalcsokor. 9.30: Külpolitikai rovat műsora. 10.05: Egy énekes – több szerep. 11.34: A csatlós. 12.45: Válaszolunk hallgatóinknak. 13.00: Klasszikusok délidőben. 14.10: A Nyugat története. 14.25: Zenei Tükör. 15.00: Szóról szóra. 16.20: Ország–város – híres ember. 17.00: Szimfonikus miniatűrök. 17.30: Hamarosan halljuk őket. 18.00: Kritikusok fóruma. 19.23: Rádiószínház. – Liliomfi. 20.40: Korkostoló. 21.10: Táncházi muzsika. 21.40: Benkó Dániel gitározik. 22.00: Hírvilág. 22.30: Két kvartett. 23.00: Operaest. 23.50: Rézfúvósegyüttesek felvételeiből.

PETŐFI RÁDIÓ

8.05: Indulók operettekből. 8.20: A Szabó család. 9.05: Napközben. 12.10: Csajkovszkij: Olasz capriccio. 12.30: „Énekeltem én: Molnár Káli Tivadarné". 13.05: Nosztalgiahullám. 14.00: A Hód és a néma tanú. Mattyasovszky Jenő bűnügyi regénye. 14.44: Ugyanaz többször. 15.10: Operaslágerek. 15.45: Törvénykönyv. 16.00: Heavy metal-magazin. 16.40: Al Di Meola játszik. 17.05: Fecsegő–Recsegő. 17.30: Gordiusz. 18.30: Slágerlista. 19.05: Nótakedvelőknek. 20.05: Poptarisznya dalaiból. 21.05: Színházi élet anno . . . 5. rész. 22.05: Zenekanál – Nőnap után. 23.15: Albumajánlat.

BARTÓK RÁDIÓ

19.05: Bevezetés a filozófiába. 19.35: Kapcsoljuk a Pesti Vigadót. Liszt Ferenc Kamarazenekar hangversenye. 20.25: Óvónéni – arany diplomával. 20.45: A hangverseny-közvetítés folytatása. 21.30: Rádióhangversenyekről. 22.00: Romantikus dallamok. 22.29: Zsebrádiószínház. Utazás a vörös lovon. Lázár Ervin hangjátéka. 22.40: Napjaink zenéje.

MAGYAR TELEVÍZIÓ

8.45: Tévétorna. 8.50: Képújság. 8.55: Az Országházból jelentjük . . . 16.35: Hírek. 16.40: Pannon Krónika. 16.50: Hírek szerbhorvát nyelven. 16.55: Hármas csatorna. 17.40: Négy nap tévéműsora. 17.50: Műsorajánlat. 17.55: Az élő bolygó. David Attenborough filmsorozata. 18.50: Esti mese. 19.00: Reklám. 19.05: Műsorajánlat. 19.15: Lottósorsolás. 19.20: Reklám. 19.25: Közlemények, műsorajánlat. 19.30: Híradó. Az Országházból jelentjük . . . 20.40: Reklám. 20.45: Szomszédok. – Teleregény. 21.15: Reklám. 21.20: Képes Nóták. 21.50: Felhőjáték. Magyar film. 23.20: Híradó 3.

TV 2

17.00: Képújság. 17.15: TV 2 – benne reklám – riportok – időjárásjelentés – zene – tévétorna. – 17.45: Torpedó. 18.00: Telesport. 18.25: Gyerekeknek. A szupernagyi. Angol film. 18.51: TV 2. 19.00: A nyomozás megállapította. Lett film. 20.29: TV 2. 20.45: Adókulcs. 21.00: Híradó 2. 21.20: TV 2. – Időjárás – Nézze meg az ember! 21.30: Nyár egy napban. Amerikai rövidjátékfilm. 22.00: Nézőpont . . . Kortársunk Brecht? 22.45: TV 2 – napzárta.

PÉNTEK

KOSSUTH RÁDIÓ

8.20: Útközőpontok – az SZMT-ben. 8.50: Nótacsokor. 9.25: A csodafurulyás juhász. Zenés mese. 9.40: Óvodások műsora. 10.10: Válogatás az OIRT rádiók műsoraiból. 11.10: Magyar Irás. A Rádió irodalmi hetilapja. 12.45: A Föld, amelyen élünk. 13.00: Klasszikusok délidőben. 14.10: A társadalombiztosítás diagnózisa. 15.00: Erről beszéltünk . . . A Magyar Rádió körzeti stúdióinak műsoraiból. 15.30: Hagyományápolók. 16.10: Mi történt? 17.00: Start – Állami gondozottnak lenni. 17.30: Idősebbek hullámhosszán. 19.15: Ifjúság '89. 20.15: Lemezek közt válogatva. 21.15: Kilátó. A Rádió világirodalmi hetilapja. 22.00: Hírvilág. 22.30: Mérleg.

PETŐFI RÁDIÓ

8.05: Az izraelita felekezet negyedórája. 8.20: Slágermúzeum. 9.05: Napközben. 12.10: Népi muzsika. 13.05: Pophullám. 14.00: Péntektől – péntekig. 17.05: Kölyökrádió. 17.30: Ötödik sebesség. 18.30: Garázs. 19.05: Fiataloknak! 20.05: Operettkedvelőknek. 21.05: Görög népi dallamok. 21.30: Cigányfélóra. 22.05: Koncz Zsuzsa és a Fonográf együttes felvételei. 23.15: Petula Clark és Charles Aznavour énekel. 24.00: Virágénekek.

BARTÓK RÁDIÓ

18.25: A Mandel kvartett játszik. 19.05: Törd a fejed! 19.20: Angol társalgás középhaladóknak. 19.35: Zenekari muzsika. 20.25: Holnap közvetítjük. Bach: h-moll mise. 20.42: Dzsesszmuzsika. 21.12: A Berlini Filharmonikus Zenekar hangversenye. 22.55: Zenei panoráma.

MAGYAR TELEVÍZIÓ

8.45: Tévétorna. 8.50: Képújság. 8.55: Az Országházból jelentjük . . . Közvetítés az Országgyűlés márciusi ülésszakáról. 16.50: Hírek. 16.55: Műsorajánlat. 17.00: Péntek délután. Évgyűrűk. Nyugdíjasok műsora. Kb.: 17.30: Téka. Közhasznú információk. Kb.: 17.40: Riportfilm. 17.55: Reklám. Kb.: 18.00: Ablak. Közéleti szolgáltató műsor. 19.00: Esti mese. 19.05: Dokumentumok Jurij Gagarin életéről és repüléséről. (Gagarin születésének 55. évfordulójáról.) 19.25: Reklám. 19.30: Híradó. Az Országházból jelentjük . . . Összefoglaló. 20.40: Reklám. 20.45: Önvédelem vagy gyilkosság? Amerikai tévéfilm. 22.15: Reklám. 22.20: Új hullám. 23.05: Híradó 3

TV 2

17.00: Képújság. 17.15: TV 2. Benne: Reklám. – Riportok. – Időjárásjelentés. – Zene. – Tévétorna. 17.45: Torpedó. Telefonos társasjáték. 18.00: Telesport. 18.25: Gyerekeknek! 19.00: Akrobata románc. Kínai film. 20.25: TV 2. Benne: A hét műtárgya. 20.45: Adókulcs. 21.00: Híradó 2. 21.20: Benne: Időjárásjelentés. 21.30: Mester Ákos beszélget Jancsó Miklóssal. 22.40: TV 2. Napzárta.

SZOMBAT

KOSSUTH RÁDIÓ

8.30: Családi tükör. 9.05: Ismét – a javából! Válogatás az elmúlt hét műsoraiból. 10.35: Rádiókabaré – bemutató. 12.30: Kontinensek – szántóföldek. Magazin a világ mezőgazdaságáról. 13.00: Klasszikusok délidőben. 14.20: Mindennapi irodalmunk. 15.10: Új Zenei Újság. 16.00: 168 óra. 17.30: A szülőföld muzsikája – Parasztmadonnák. 18.45: Szemle. – Tallózás hetilapokban és folyóiratokban. 19.10: Egy éj a svéd nyárban. Hangjáték. 20.15: Zenés portré. Budapesti beszélgetés Ruggiero Ricci hegedűművésszel. 21.15: Záray Márta és Vámosi János énekel. 22.10: Sporthíradó. 22.25: Európa hangversenytermeiből. A Lipcsei Rádió szimfonikus zenekarának hangversenye a Lipcsei Új Gewandhaus teremben.

PETŐFI RÁDIÓ

8.11: Színes népi muzsika. 9.05: Bajor Nagy Ernő sorozat. 10.00: Oxigén. – A Szombat délelőtt zöld kiadása. 12.10: Jó ebédhez szól a nóta. 13.05: Daráló. – 2. Folytatásos ifjúsági történet. 14.00: Magunkat ajánljuk. – Színről – színre. 14.45: Hetet egy csapásra. Egri János játéka. 15.05: Rákos Editnek hívják. Foglalkozása: műfordító. 15.25: Sport. Körkapcsolás bajnoki labdarúgó-mérkőzésekről. 16.20: Krimi. 17.05: Beatles-slágerek. 17.30: Látogatás a múltunkban . . ., ahogy a hangarchívumból látjuk. Halálának 26. évében Rozsos Istvánra emlékezünk. 18.30: Sport. – Körkapcsolás bajnoki labdarúgó-mérkőzésekről. 19.00: A Rádió Dalszínháza. Offenbach: Kékszakáll. Daljáték – három részben. 21.03: 168 óra. 22.30: Újdonságainkból. – Külföldi slágerek. 23.15: Éjszakai koktél.

BARTÓK RÁDIÓ

17.22: Bemutató – komolyzenei archívumunkból. 18.37: Életem muzsikája. 19.05: Mindennapi irodalmunk. 19.35: A Suisse Romande Zenekar Sztravinszkij hangversenye. 20.55: Költő és közönsége – beszélgetés Károlyi Amyval. 21.15: Világhírű előadóművészek felvételeiből. 22.40: Találkozás a világhírrel. Allen Ginsberg.

MAGYAR TELEVÍZIÓ

9.00: Képújság. 9.05: Tévétorna gyerekeknek. 9.10: Kapkodd a lábad! Sport, játék, mozgás gyerekeknek. 10.40: Pirx kalandjai. VI/4. rész. 11.30: Tervezzünk tárgyakat '89. 12.05: A Pécsi Körzeti Stúdió német nyelvű nemzetiségi műsora. 12.35: Képújság. 14.55: Betűreklám. 15.00: Csengetés. Mi legyek, ha nagy leszek? 15.40: Képújság. 15.45: Műsorajánlat. 15.50: Az emberi test. Angol filmsorozat. 16.15: Van benne valami. Barkochba-játék. 17.00: Reklám. 17.05: Faci angol módra . . . III. Beszámoló az Angol Kupáról. 17.45: Hogyan hallgassunk operát? Angol filmsorozat – IV/4. rész. 18.40: Esti mese. 18.50: Szomszédok. Teleregény. 19.20: Reklám. 19.25: Közlemények. 19.30: Híradó. 20.00: Reklám. 20.05: Az élet voltaképpen szép . . . Turay Ida estje. 21.05: Videópoly. NSZK tévéfilm. 22.30: Híradó 3.

TV 2

14.00: Képújság. 14.15: TV 2. Benne: Orosz nyelvlecke haladóknak – MOVI-Krónika. – Riportok. – Időjárásjelentés. – Zene. 15.00: Brahms: – Bernstein-ciklus. NSZK-filmsorozat. II. (D-dúr) szimfónia. 15.57: TV 2. Benne: Tűzkereső. Játékos tűzvédelmi vetélkedő. 16.30: Kölyökidő. 16.55: TV 2. Benne: Házibarát. Életmódmagazin. – Tévétorna. – Reklám. 18.00: Telesport. 18.25: Gyerekeknek! 18.41: TV 2. 19.00: T. J. Hooker. Amerikai bűnügyi tévéfilmsorozat. Rémület az Akadémián. 19.47: TV 2. Benne: Vers mindenkinek. 20.10: Rockstúdió. 20.50: TV 2. 21.00: Híradó 2. 21.20: TV 2. Időjárásjelentés. 21.30: Rákóczi nótája. Magyar film. 23.06: TV 2. Napzárta.

VASÁRNAP

KOSSUTH RÁDIÓ

8.30: Énekszóval, muzsikával. 9.00: Neveletlenek. 10.05: Öt kontinens hét napja. 10.20: Örökzöld dallamok. 11.00: Gondolat–jel. A Rádió kulturális hetilapja. 12.15: Harminc perc alatt a Föld körül. Nemzetközi magazin. 12.55: Népdalkörök pódiuma. 13.20: Mit üzen a Rádió? 14.10: Művészlemezek. 15.00: Az istenek szomjaznak. Anatole France regénye. 16.05: Nagy mesterek – világhírű előadóművészek. 17.00: Értékmegőrző. – A hivatal tekintélye. 17.30: Komolyzenei lemezlovas. 18.40: Remekírók hangszalagon. 19.24: Puccini: A Nyugat lánya. Háromfelvonásos opera. 22.15: . . . és ne vigy minket a kísértésbe . . . Drámai esemény. 23.05: Hangszerek, hangszínek a hárfa ritkán hallható irodalmából.

PETŐFI RÁDIÓ

7.05: A református egyház félórája. 7.34: Vasárnapi orgonamuzsika. 8.05: Visszhanghercegnő. Vlasta Pospisilov mesejátéka. 9.05: A francia sanzon ismeretlen arcai. Catherine Lara. 9.50: Az MR Karinthy Színpada. Szentmihályi Szabó Péter: Csodafelnőttek. 11.10: Vasárnapi koktél. 12.03: Jó ebédhez szól a nóta. 13.05: Mikrofonpróba. 14.00: Szerpentin. Az Ismeretterjesztő Szerkesztőség órája. 15.05: Táskarádió. Az Ifjúsági Rádió műsora. 16.00: Poptarisznya. 21.05: Társalgó. Másfél óra irodalomkedvelőknek. 22.30: Bemutatjuk a Louvin Brothers gyűjteményes country-lemezét. 23.15: A mai dzsessz. 23.55: Ákos Stefi énekel.

BARTÓK RÁDIÓ

17.03: A holicsi Cupido. Zenés játék. 18.12: Madrigálok. 18.30: Az MR szervhorvát nyelvű nemzetiségi műsora. 19.05: Az MR német nyelvű nemzetiségi műsora. 19.35: Az indiai klasszikus zene. 20.00: Egy éj a svéd nyárban. Hangjáték. 21.05: Sikerlemezek CD-n. 21.51: Claudio Abbado vezényel. 22.48: Magyar zeneszerzők.

MAGYAR TELEVÍZIÓ

9.55: Családi torna. 10.00: Óvodások filmműsora. 1. Dosenka – Csehszlovák kisfilm. 2. A nyuszi barátokat keres. Szovjet bábfilm. 10.25: Kerékpársuli. XLV/2. rész. 10.30: Smith. Angol filmsorozat. 10.55: Magyarország–Szovjetunió. Válogatott vízilabdamérkőzés. Közvetítés a Komjádi uszodából. 12.00: Képújság. 14.40: RTV Közönségszolgálat. 14.45: Műsorajánlat. 14.50: Betűreklám. 14.55: VAÉV Bramac–Tusem Essen. Kupagyőztesek Európa Kupája. Férfi kézilabda-mérkőzés. Közvetítés Veszprémből. A szünetben: Reklám. 16.15: Képújság. 16.20: Családi vasárnap. Udvarol a gyerekünk. 17.30: . . . és még egymillió lépés. XVIII/10. rész. Somogyország déli tájain. 18.15: Delta. Tudományos híradó. 18.40: Reklám. 18.45: Esti mese. 19.00: A HÉT. 20.00: Híradó. 20.15: Az öreg. NSZK bűnügyi tévéfilmsorozat. 21.15: Márciusi Front. Emlékek, valomások. Dokumentumműsor. 22.50: Telesport. Összefoglaló a labdarúgó NB I. mérkőzéseiről. 23.50: Képújság.

TV 2

9.00–12.00: Tévémagiszter. A Művelődési Főszerkesztőség műsora. 14.00: Képújság. Benne: Nyelvlecke. Angol nyelvlecke. Időjárásjelentés. – Riportok. – Zene. 15.00: A chateauvalloni polgárok. Francia tévéfilmsorozat. 15.57: TV 2. 16.00: A tenger biológiája. Az Északi-tenger életközösségei. NSZK ismeretterjesztő rövidfilmsorozat. XIII/10. rész. 16.28: Álljunk meg egy szóra! Nyelvművelő műsor. 16.38: TV 2. Benne: Wurlitzer 6. The Everly Brothers. Nótázzunk! A Televízió nyilvános felvétele a MOM Szakosits Árpád Művelődési Központjában. Reklám. – Időjárásjelentés — Tévétorna. 18.00: Budavár. Riportműsor. 18.25: Gyerekeknek. 1. Doris – Angol rajzfilm. 2. Rajmund és a homokóra. NSZK rajzfilm. 3. Bob és Bobek. Csehszlovák rajzfilm. 18.46: TV 2. 19.00: Kékszakáll. NSZK tévéfilm. 20.32: TV 2. Benne: Röntgen. Szociális és egészségügyi híradó. Reklám. 21.10: Vezényel: Seiji Dzawa. NSZK film. Koncertközvetítés a müncheni Herkules-teremből. 22.38: TV 2. Napzárta.



Az öreg. NSZK bűnügyi tévéfilmsorozat. Vasárnap, 20.15.

PÉCS M. VÁROS
TANÁCSA V. B. PIAC-
ÉS VÁSÁRCSARNOK
FELUGYELŐSÉGE
A FELSŐMALOM U.
PIAC TERÜLETÉN

HÚSVÉTI KIRAKODÓ-
VÁSÁRT RENDEZ,

MELY 1 HÉTIG,
1989. MÁRCIUS 20-TÓL
25-IG TART.

Jelentkezni a szervezési csoportnál lehet, vásárcsarnok, Pécs, Bajcsy-Zs. u. 25.

Telefon: 24-313.



ALFÖLDI
ÁLLAMI
GAZDASÁG
BORIPARI
TERMÉKEINEK
FORGALMAZÁSÁHOZ
MAGÁN-
FUVAROZÓKAT
KERES.
ÉRDEKLŐDÉS,
JELENTKEZÉS:
76/74-422
TELEFONON.

Kárász községben, Rózsa u. 1. szám alatt
KÉTSZOBÁS,
KOMFORT NÉLKÜLI
TANÁCSI
ÉRTÉKESÍTÉSŰ
LAKÁS ELADÓ.

Irányár: 180 ezer forint.

Érdeklődni:
Mázaszászvár,
Nagyközségi Közös Tanács
szakigazgatási szervénél.

ÚJPETRE KÖZSÉGI
KÖZÖS TANÁCS
GAZDÁLKODÁSRA
ALKALMAS,

2000 NÉGYZETMÉTER
TERÜLETŰ,
KÖZMŰVESÍTETT
TELKEKET KÍNÁL
ELADÁSRA
KISTÓTFALU
KÖZSÉGBEN,
40 FT NÉGYZET-
MÉTERES ÁRON.

Érdeklődni a 77-001 telefonon, vagy az újpetrei községi tanácson, Újpetre, Kossuth u. 113. szám alatt.

BME ÉPÜLETGÉPÉSZ KARÁN VÉGZETT
TERVEZŐI ÉS KIVITELEZŐI
GYAKORLATTAL RENDELKEZŐ
ÉPÜLETGÉPÉSZ MÉRNÖKÖT FELVESZÜNK
MAGAS JÖVEDELEMMEL,
TERVEZŐI ÉS FEJLESZTŐI MUNKAKÖRBE.

Angol nyelvtudás, PC-környezet ismerete előnyös.

JELENTKEZÉS:
TERVSZÖV, Kaposvár,
Lenin u. 17—19. Tel.: 82—17-830, 20-561.

Házhoz megy a gyógypapucs!

KÖZVETLENÜL A GYÁRTÓTÓL:



MASSIPUNKT
akupresszúrás gyógypapucs, fehér és fekete felsőrésszel, 34-től 45-ös méretig fejfájásos, lumbágós, derékfájásos, lábfájásos panaszok ellen, keringési zavarok esetén.
Ára: 750 Ft helyett 450 Ft.



PEDISAN
gyógypapucs fehér színben, állómunkát végzőknek, lábfájásos panaszok esetén, általános regenerálásra.
Ára: a férfi papucs 39-től 46-os méretig
850 Ft helyett 600 Ft,
a női papucs 35-től 40-es méretig
780 Ft helyett 550 Ft.

Megrendelhető — a papucsot ábrázoló fotóval — utánvételes szállításra.
5300 KARCAG, LŐWY SÁNDOR ÚT 14.

A megrendelő neve:_____
Lakcíme:_____
pár_____nagyság

KARCAGI
CIPŐIPARI KISSZÖVETKEZET

A SIKLÓSI
MAGYAR—BOLGÁR
TESTVÉRISÉG
MG TERMELŐ-
SZÖVETKEZET

PÁLYÁZATOT HIRDET
FŐKÖNYVELŐI ÁLLÁS
BETÖLTÉSÉRE.

Feltétel: szakirányú felsőfokú végzettség.
Bérezés: a jogszabályok keretein belül megegyezés szerint.

A pályázatokat a termelőszövetkezet elnökénél lehet leadni, vagy levélben a szövetkezet címére: 7801 Siklós, Felszabadulás u. 57.

A pályázatok leadási határideje: a hirdetés megjelenését követő két hét.

A DDGÁZ
FELAJÁNLJA,

hogy Felszabadulás úti üzemi konyhájáról a környék lakóinak önköltségen, ételhordóban történő elszállítással is ebédet biztosít.

Érdeklődni:
a 14-144-es telefonszámon az üzemi konyha vezetőjénél, vagy a 216-os melléken.



SZENTLŐRINCI ÁLLAMI GAZDASÁG
TARCSAPUSZTAI KERÜLETÉBE FELVESZ
MEZŐGAZDASÁGI GÉPSZERELŐ
SZAKMUNKÁSOKAT.

JELENTKEZNI LEHET:
TARCSAPUSZTÁN, SZIGETI FERENC
KERÜLETVEZETŐNÉL.

BARANYA MEGYEI
VENDÉGLÁTÓ VÁLLALAT

szerződéses üzemeltetésre meghirdeti az alább felsorolt üzleteket

1. Hullám étterem II. o. Pécs, Szendrei J. u. 9.
369. Faluvége italbolt III. o. Szászvár, Arany J. u. 48.

Bérletbe meghirdeti az alább felsorolt üzleteket

68. Hársfa cukrászda III. o. Pécs, Ady E. u. 85.
227. Csele csárda, vendéglő III. o. Mohács, Lajos-szobor

VERSENYTÁRGYALÁS IDEJE:
1989. ÁPRILIS 5. (SZERDA), 9 ÓRAKOR.

VERSENYTÁRGYALÁS HELYE:
PÉCS, TETTYE VENDÉGLŐ (TETTYE TÉR 4—6.).

A versenytárgyalásra a pályázatokat 1989. március 28-ig beérkezően kell benyújtani a Baranya Megyei Vendéglátó Vállalat: 7601 Pécs, József u. 19. címre a vállalat által rendszeresített nyomtatványon.
Az adott üzletre vonatkozó tájékoztató adatokat, valamint bővebb felvilágosítást 1989. március 16-tól a fenti címen a közgazdasági osztályon lehet kapni. Telefon: 27-010.

BARANYA MEGYEI
VENDÉGLÁTÓ VÁLLALAT
VEZETŐSÉGE

ÁFÉSZ

A Szombathely és Vidéke ÁFÉSZ pályázatot hirdet igazgatási osztályvezető munkakör betöltésére. Feltételek: jogi egyetemi végzettség, büntetlen előélet, 40 éves korhatár. Pályázni személyesen vagy írásban, az eddigi szakmai út és bérigény megjelölésével lehet. 9700 Szombathely, Kisfaludy u. 1., III. em. 1.

Javíttasson, gyártasson, kivitelezteèssen

A MECSEKI SZÉNBÁNYÁK

VILLAMOS ÜZEMÉVEL!

GYÁRTÁS:

0,4 kV-os lemeztokozott elosztók, ÖV, AL, MU, tokozott elosztók összeszerelése, műszertokozások, vasszerkezeti munkák.

JAVÍTÁS:

10 kV-ig villamos motorok, sújtólég- és robbanásbiztos motorok, kapcsolók, készülékek bizonylatolva, gázelemző készülékek (CH_4, CO, O_2).

SZOLGÁLTATÁS:

0—2000 kg-ig dinamikus kiegyensúlyozás, érintésvédelmi, villámvédelmi és szabványossági felülvizsgálatok, röntgenes anyagvizsgálatok MXR 200 és MXR 300 típusú berendezéssel.

KIVITELEZÉS:

kis- és nagyfeszültségű hálózatok tervezése, létesítése, felújítása.

VEGYE IGÉNYBE MINŐSÉGI SZOLGÁLTATÁSAINKAT, GYÁRTÓ, JAVÍTÓ, KIVITELEZŐI KAPACITÁSUNKAT!

MECSEKI SZÉNBÁNYÁK 1782 PÉCS

CÍM:

MECSEKI SZÉNBÁNYÁK,
VILLAMOS ÜZEM,
7630 PÉCS,
BUZSÁKI IMRE U. 22. PF.: 5.

TELEFON: 13-032, 24-747.

K&H BANK K&H BANK K&H BANK

EGY FORINTÉRT MÁSFELET.

A mi vidékünkön
az emberek alaposan megnézik,
mire költik a pénzt.
A Kereskedelmi Bank Rt.
fiókjai olyan
letéti jegyet ajánlanak,
amely három év múlva
a névérték másfélszeresét
éri adómentesen.
Ez jó befektetés azok számára is,
akik nem könnyen
keresik meg rá a pénzt.
Alap kamat:
Egy év után: 19%
A második év után kamatos kamat.
És egy plusz ajándék:
a Bank minden 400. letéti jegy
névértékét sorsoláson megduplázza.
Szakembereink
baráti tanáccsal, üzletkötéssel
szívesen állnak rendelkezésére.

K&H BANK K&H BANK K&H BANK

KERESKEDELMI BANK RT.

Mohács, Szabadság u. 23.
Telefon: 01/10-549
Pécs, Széchenyi tér 9.
Telefon: 72-33-134
Siklós, Felszabadulás u. 26.
Telefon: 72-80-309
Szigetvár, Széchenyi ltp. 2/a

VÁSÁR A KONZUM-BAN!

NŐNAPI AJÁNLATUNK:

▼ díszdobozos zsebkendők
— női zsebkendő (6 db-os) 66 Ft-ért,
— női zsebkendő (3 db-os) 52 Ft—82 Ft-ig,
— lányka zsebkendő (6 db-os) 42 Ft—87,50 Ft-ig.
▼ Wrappers női blúz 520 Ft-ért,
— női póló 780 Ft-ért.
▼ Divattáskák sok-sok színben és fazonban 460 Ft-tól,
— komplett VARRÓKÉSZLET BŐRTOKBAN 150 Ft-ért,
— női neszesszer 170 Ft-ért.
▼ KONYHARUHA (3 db-os) 138 Ft-ért,
— vászontáska Forma I. grafikával 47,40 Ft-ért.
▼ Női BLÚZOK szebbnél szebb fazonokban és színekben 790 Ft—1290 Ft-ig,
— bakfis szoknyák 650 Ft—1190 Ft-ig.
▼ A „VALDIVIA" illatszerrészleg kínálatából NŐNAPRA IS!
Hajlakkok, zselék, samponok, parfümök, körömlakkok, rúzsok, testápolók, arcápoló kozmetikumok közül választhat.
▼ AZ IPARCIKKSZINT KÍNÁLATÁBÓL.
Hanglemez- és kazetta-újdonságok:
— Pet Shop Boys LP 280 Ft-ért, MK 295 Ft-ért,
— Bonnie Tyler LP 280 Ft-ért, MK 295 Ft-ért,
— Rod Stewart LP 280 Ft-ért, MK 295 Ft-ért,
— Bros LP 340 Ft-ért.
▼ Ébresztő és faliórák, kakukkos és bim-bam órák, manikűrkészletek gazdag választékát találja ajándékrészlegünkön.
▼ Szovjet EVŐESZKÖZ-GARNITÚRA (4 részes) 76 Ft-ért,
— merőkanál 47 Ft-ért,
— kenyérdobozok reklámáron,
— szovjet zománcozott edények olcsó áron!
▼ SÍLÉCEK ÉS SÍKÖTÉSEK 30% ENGEDMÉNNYEL!
— Sportmezek (4 színben) 369 Ft-ért,
— női, férfi- és kamaszköntösök érkeztek.
▼ Elwró asztali számológép 8380 Ft helyett 3990 Ft-ért,
— Eriko elektromos írógép 25 400 Ft helyett 24 400 Ft-ért,
— iskolatáskák 522 Ft—735 Ft-ig,
— POSZTEREK 430 Ft—1800 Ft-ig.
▼ Újdonságok érkeztek a horgászrészlegünkre:
— horgász szerelékes doboz 265 Ft és 280 Ft-ért.
▼ MIO 200 típ. KAPÁLÓGÉP 26 900 Ft-ért,
— tűzálló páncélszekrény 12 000 Ft helyett 8400 Ft-ért,
— lugashuzal feszítő kengyel 18,80 Ft/db,
— lakatok 26 Ft—132 Ft-ig,
— biztonsági cooplakat 199 Ft-ért,
— Salgó asztali tűzhely 5300 Ft-ért,
— személygépkocsihoz megszakító nélküli gyújtáskészülék 2290 Ft-ért,
— autó üléshuzatok érkeztek nagy választékban!
▼ ITT 3538 típ. színes tv 53 800 Ft-ért,
— átjátszó szett 1720 Ft-ért,
— AIWA muzikcenter 23 500 Ft-ért,
— Grundig videóra előjegyzést veszünk fel. Ára: 34 500 Ft, előlegként 7000 Ft-ot kell befizetni. A szállítás március közepére várható.
▼ A KONZUM EXPÓ ajánlata (vásárcsarnok):
— Hahner tangóharmonika 23 900 Ft-ért,
— rádiós kvarcóra 2300 Ft-ért,
— búrás asztali kvarcóra 2300 Ft—3200 Ft-ig,
— autós rádiómagnók 4200 Ft—9900 Ft-ig,
— autóba szerelhető hangfalak 950 Ft—3900 Ft-ig.

JÓ VÁSÁRLÁST KÍVÁNUNK!

Pécs Kossuth tér

NŐNAPRA SEM GOND
AZ AJÁNDÉK
AJÁNDÉKUTALVÁNNYAL!
ÁRUHÁZAINKBAN,
SZAKUZLETEINKBEN
AJÁNDÉKUTALVÁNY
VÁSÁROLHATÓ
ÉS TETSZÉS SZERINTI
ÁRURA BEVÁLTHATÓ!
AJÁNDÉKOZNI
MINDIG ÖRÖM!

MERUKER

AZ OLYMPIA ÉTTEREM ÉS BÁR

MÁRCIUS 8-ÁN, A NŐNAPON

ÉS A MÁRCIUS 15-I

MUNKASZUNETI NAPON IS

SOK SZERETETTEL

VÁRJA VENDÉGEIT!

ZSOLNAY·HUNGARY
18 68
PÉCS
HAND-PAINTED

A ZSOLNAY PORCELÁNGYÁR
GYAKORLATTAL RENDELKEZŐ
KÉPESÍTETT KÖNYVELŐT
KERES FELVÉTELRE.

JELENTKEZÉS:

a vállalat személyzeti és munkaügyi osztályán.

Telefon: 25-266/222.

A Pécsi Hőerőmű Vállalat

FELVESZ

ZAMÁRDI UDULÓJÉBE

(ZAMÁRDI, CSOKONAI U. 31.)

szakács szakmunkást,

ELŐNYÖS FELTÉTELEKKEL,

LEHET NYUGDÍJAS IS.

BÉREZÉS MEGEGYEZÉS SZERINT.

JELENTKEZÉS 6—14 ÓRÁIG
A VÁLLALAT MUNKAUGYI OSZTÁLYÁN.

TELEFON: 25-644

LEVÉLCÍM: 7612 PÉCS, PF.: 19.

HÁZASSÁG

165/33 éves, házias fiatalember, 2 és fél éves kislányával, megismerkedne korban hozzá illő nővel házasság céljából. 1–2 gyerek nem akadály. „Boldogság, 9481" jeligére a Hunyadi úti hirdetőbe.

Középkorú, értelmiségi, lakással, kocsival, 170/80 kg, nem dohányzó, egyedülálló, 30–40 közti, széparcú házastársat keresek. „Páros egoizmus" jeligére a Hunyadi úti hirdetőbe.

34/165, özvegyasszony keresi korban hozzá illő férfi ismeretségét, élettársi kapcsolat céljából, aki hozzá költözne. „Március, 9512" jeligére a Hunyadi úti hirdetőbe.

166 magas, 57 éves, káros szenvedélyektől mentes, egyedülálló férfi keresek komoly, független, nem dohányzó, hozzám illő hölgyet házasság céljából. „Aranyeső" jeligére a Hunyadi úti hirdetőbe.

„Napsugár" társkereső várja ügyfeleit, diszkrécióval. Hunyadi út 21. Telefon: 13-736.

Keresem korban hozzám illő, komoly gondolkodású, családszerető hölgy ismeretségét kizárólag házasság céljából. Egyedül élő, komlói lakással rendelkező, 186/29 éves fiatalember vagyok. „Gyermekmosoly" jeligére a Hunyadi úti hirdetőbe.

180/75–35, kulturált környezetben, vidéken élő fiatalember keresi azt a hölgyet házasság céljából, aki megértő társa lenne. „Szükségünk van egymásra, 244621" jeligére a Sallai utcai hirdetőbe.

Keresem a párom 68–70, humán beállítású férfi személyében. Én 65, 154/56 kg, nyugdíjas özvegyasszony vagyok. Levélben többet „Für Elise" jeligére a Hunyadi úti hirdetőbe.

22 éves, 155/54, barna, szemüveges lány várja korban hozzá illő, káros szenvedélyektől mentes, zenét kedvelő, szerény fiú fényképes bemutatkozó levelét házasság céljából, aki szereti a gyerekeket és boldog, harmonikus családi életre vágyik. „Annabella" jeligére a Hunyadi úti hirdetőbe.

53 éves, igényes nő társat keres házasság céljából. „Kék madár" jeligére a Hunyadi úti hirdetőbe.

Megbecsülés, szeretet jegyében keresek komoly, jó megjelenésű, nem kövér, megfelelő anyagival, gépkocsival rendelkező férfit, 62 évesig. 59 éves, rendes, házias hölgy. „Tavaszi — Ausztria" jeligére a Hunyadi úti hirdetőbe.

32/170, barna, kék szemű, vidéki kisvárosban élő, diplomás fiatalember várja olyan hölgy válaszlevelét, aki a vidéki életet is elfogadja. Kölcsönös szimpátia esetén házasság céljából. „Tavasz, 1989" jeligére a Hunyadi úti hirdetőbe.

Középkorú férfi házasság céljából megismerkedne németül beszélő, középkorú hölggyel. „Vidéki is, 7277" jeligére a Hunyadi úti hirdetőbe.

47 éves, 176 magas, közepes megjelenésű, elvált ember vagyok. Keresem elvált vagy özvegy hölgynek ismeretségét házasság céljából. Gyermek nem akadály. Lakás megoldható. „Várlak, 9040" jeligére a Hunyadi úti hirdetőbe.

36 éves nő keres egy jóképű, intelligens férfit házasság céljából, 35–40 évesig. Autó szükséges volna. „Napsütés" jeligére a Hunyadi úti hirdetőbe.

Keresem olyan intelligens, kedves, tartós kapcsolatra vágyó, magas férfi ismeretségét, 64 éves korig, aki elfogadná egy 59 éves, 63 kg, csinos, környezetére igényes, egyedül élő hölgy barátságát házastársi, élettársi kapcsolat céljából. „Egymást keresve" jeligére a Hunyadi úti hirdetőbe.

39 éves, elvált asszony keresi hasonlóan rendezett körülményű és életvitelű társát, magas, józan életű férfi személyében, házasság céljából. Egy gyermek nem akadály. Csak bemutatkozó levélre válaszolok. „Bizalom, 244800" jeligére a Sallai utcai hirdetőbe.

65 éves özvegyasszony élettársat keres hasonló korú, jó megjelenésű férfi személyében. Komlóiak is írhatnak. „Sorsforduló, 244650" jeligére a Sallai utcai hirdetőbe.

180/90–30, romantikus környezetben, vidéken élő, független, sportos, jó megjelenésű fiatalember keresi azt a csinos, sokoldalú, középfokú végzettségű hölgyet, aki még érzelmekkel bíró és anyagiakat is szerető, boldog feleség tudna lenni. „Csak Te meg Én, 244622" jeligére a Sallai utcai hirdetőbe.

28 éves, 185 cm magas, szőke hajú, kék szemű káros szenvedélyektől mentes, melegszívű, őszinte fiatalember keresi partnerét, házasság céljából. „Végtelen szerelem" jeligére a Hunyadi úti hirdetőbe.

Mecsek-Tourist

A BARANYA MEGYEI IDEGENFORGALMI HIVATAL
1989. ÁPRILIS 15-TŐL KEZDŐDŐEN MEGHIRDETI
BÉRLETI ÜZEMELTETÉSRE AZ ALÁBBI
BUFÉKET ÉS AJÁNDÉKBOLTOKAT:

▼ szigetvári Vár büfé,
▼ sikondai kemping büfé,
▼ orfűi kemping büfé,
▼ harkányi kemping büfé,
▼ Hunyor kávézó (Pécs, Jurisics M. u. 16.),
▼ sikondai ajándékbolt,
▼ abaligeti ajándékbolt,
▼ szigetvári Vár ajándékbolt,
▼ siklósi Vár ajándékbolt.

Érdeklődőknek tájékoztató adatokat az áruforgalmi és üzemeltetési osztályon (Pécs, Széchenyi tér 9., I. em. 119., tel.: 13-300) adunk.

Pályázatokat írásban kérjük benyújtani 1989. március 31-ig.

Versenytárgyalás helye: Pécs, Széchenyi tér 9., I. em. 123., műszaki osztály.

Versenytárgyalás időpontja: 1989. április 5-én (szerda), 9 óra.

PONTOS, GYORS, JUTÁNYOS ÁRON
VÁLLALJUK AZ ALÁBBIAKAT:

SZEMÉLYGÉPKOCSI-JAVÍTÁS
HOZOTT ALKATRÉSZ MELLETT,
MOTORJAVÍTÁS, GYÚJTÁSÁLLÍTÁS,
KAROSSZÉRIAMUNKA,
UAZ TEREPJÁRÓ SPECIÁLIS JAVÍTÁS
KÖZÜLETEKNEK IS.

PÉCSI GEODÉZIAI V.,
AUTÓJAVÍTÓ MŰHELY.

TELEFON: 33-777

UGYINTÉZŐ:
VARGA LAJOS GARÁZSMESTER.

CÍM: PÉCS, LÉGSZESZGYÁR U. 17.

Pályázat!

A NOVINDEL Elektronikai Innovációs Fejlesztő és Szolgáltató Részvénytársaság pályázatot hirdet a megüresedő

UGYVEZETŐ IGAZGATÓI
munkakör betöltésére.

Az rt. tevékenységi köre: fejlesztés, termeltetés, gyártás, belkereskedelmi és ügynöki tevékenység, számítógépes információs ellátás.
Folyamatban van a külkereskedelmi export—import szervezet — REGIONÁLIS KERESKEDŐHÁZ — kialakítása.
Pályázati feltételek:
felsőfokú —, elsődlegesen külkereskedelmi — végzettség, vállalkozó-, menedzserjellegű vezetői gyakorlat, kreatív, kapcsolatteremtő alkat. Egy-két európai idegen nyelv tárgyalási szintű ismerete, külkereskedelmi kapcsolat.
Az ügyvezető igazgatót a közgyűlés 3 évre választja (ami meghosszabbítható).
Munkadíjazás:
kiemelt alapbér és jövedelem érdekeltségű prémium.
Elvárás:
a részvények megfelelő hozadékának biztosítása.
A pályázat tartalmazza a szakmai önéletrajzot, végzettséget igazoló okiratok másolatát, erkölcsi bizonyítványt, fizetési igényt és lakcímet.
A pályázat beküldésének határideje:
a megjelenéstől számított 15 nap.
A pályázatokat az rt. igazgatóság elnökének (Markos György, B. M.-i Tanács V. B. ipari osztálya, Pécs, Rákóczi út 34.) nyújtsák be, a borítékon „Szigorúan bizalmas" megjelöléssel" Felvilágosítás ugyanitt. Tel.: 11-142.

KEDVEZŐ KAMATOZÁSI FELTÉTELEK
A TAKARÉKSZÖVETKEZETEKNÉL!

A takarékszövetkezetek Baranya megyei egységei új, kedvező kamatozási feltételeket kínálnak kedves ügyfeleik részére:

KAMATOZÓ TAKARÉKBETÉTEK:
— lekötés nélküli látra szóló betétek után évi 12%,
— egyéves lekötés esetén évi 13,5%,
— kétéves lekötés esetén évi 14%,
— hároméves lekötés esetén évi 15%,
— lekötött, de a lekötési idő előtt felvett betétek után évi 6%.

TAKARÉKLEVÉL-BETÉTEK:
— egy év után évi 14%,
— kettő év után évi 15%,
— három és négy év után évi 15,5%,
— öt év után évi 16%,
— hat év után évi 16,5%.

ÁTUTALÁSI ÉS ELSZÁMOLÁSI BETÉTEK UTÁN LEKÖTÉS NÉLKÜL évi 12%.

A kamatok utáni adót a takarékszövetkezetek 1989-ben is magukra vállalják, ezért a fentiek a nettó kamatokat tartalmazzák.

LEGYEN ÖN IS AZ ÜGYFELÜNK!
Helyezze el nálunk megtakarított pénzét a legkedvezőbb kamatozású feltételek mellett!
Részletes felvilágosítással készséggel állunk rendelkezésére!

BARANYA MEGYEI TAKARÉKSZÖVETKEZETEK

TAKARÉKSZÖVETKEZET

A BALATONBOGLÁRI
MEZŐGAZDASÁGI KOMBINÁT
1989. MÁRCIUS 6-ÁN NYITJA MEG
BOGLÁRON, A DERZSENYI UTCÁBAN LEVŐ
SZŐLŐOLTVÁNY ÉRTÉKESÍTŐ LERAKATÁT.

Széles választékú, kiváló minőségű csemege- és borszőlő oltványokkal áll a házikert tulajdonosok, kistermelők és nagyüzemek rendelkezésére.

Az oltványok ára fajtától függően: 16, 26 és 32 Ft.

Nyitva tartás: naponta 8-tól 12-ig és 13-tól 16 óráig, szombaton 8-tól 12-ig.

Postai utánvétes szállítást is vállalunk.

Várunk minden érdeklődőt!

Heti jegyzetünk

Imázs

Mától ismét Magyarországra figyel a világ – legalább is a sport iránt érdeklődő része. A Budapest Sportcsarnokban zajló fedettpályás atlétikai világbajnokság versenyeit az amerikai NBC és a japán NTV tévétársaságok valamennyi földrészre eljuttatják. Ott vagyunk a világ képernyőin... A világbajnokságra ötvenhét országból érkezett sportküldöttségek, vendégek, a Nemzetközi Atlétikai Szövetség vezetői pedig személyes ismeretséget is köthetnek hazánkkal. Persze igaz, néhány nap alatt legfeljebb futó benyomásokat szerezhet a látogató. De az is tény, hogy minden barátság az első találkozással kezdődik...

A nálunk megrendezett nagy nemzetközi sportesemények kapcsán hajlamosak vagyunk arra, hogy papírt-ceruzát ragadjunk és számolgassunk: vajon megéri-e? Nos, a fedettpályás világbajnokság anyagilag is eredményes vállalkozás. De akadnak rendezvények, ahol éppen a rendezők fizetnek rá, míg más ágazatokban nem kevés haszon csapódik le. A legszembetűnőbben a Forma–1-es versenyek kapcsán érhető tetten ez a jelenség. A gazdasági társulás, amely pályát épített, idehozta a versenyt, anyagi gondokkal küszködik. Ezzel szemben állnak a verseny idején dugig megtelt szállodák, a külföldi és hazai tömeget ellátó vendéglátóipar, a közönség szállítását végző vállalatok és vállalkozók, akik még soha nem panaszkodtak ráfizetésre. És ezen túl: az ország neve, a Hungaroringről közvetített verseny százmilliók előtt jelenik meg a képernyőkön. Kiszámíthatatlan, hogy ezek a képsorok miként alakítják távoli országokban a hazánkról kialakult képet. De hogy hatásuk semmiképpen sem kedvezőtlen – aligha vitatható.

Mérhető-e a haszon? Forintban, márkában, dollárban mindig. Közeli példa: az autós hegyi Európa-bajnokság pécsi futama a rendezők számára minden évben kemény munkát és komoly vizsgát is jelent. Anyagi sikerről legfeljebb titokban álmodoznak. De amióta évente itt gyűlnek össze Európa legjobbjai, Pécs neve közismertté vált a hegyi versenyek világában, Olaszországtól Portugáliáig. Hogy is mondják? Ez nem semmi. Úgy is mondhatjuk, erkölcsi siker. Még inkább: az ország megítélését alakító tényező. A megítélés, az imázs befolyása vitathatatlanul érvényesül mindenütt. Még – igaz néha nagy áttételekkel – a gazdasági természetű döntéseknél is. Lehet, hogy éppen akkor válik pénzzé...

—K—

Kosárlabda



Marijanovics, a pécsiek egyik legjobbja két dombóvári, Chudeusz (balról) és Kerényi szorításában. Ennek ellenére a jugoszláv kosaras értékesítette a ziccert. Laufer László felvétele

Bent maradt a PVSK

PVSK—Dombóvár 100-95 (40-45)

NB I. férfiak. Pécs, városi sportcsarnok, 900 néző. V.: Valovics, Toák. **PVSK:** Marijanovics (21), Ilcsik (19), Varasdi (14), Rab (5), Peredi (22). Csere: Szamosi (13), Füzy (6), Kövecses (—), Káldy (—). Edző: Czéh László.

Dráma volt ez a javából! 92-92-nél még együtt volt a két csapat, utána azonban a PVSK számára sikerült jobban a véghajrá. A pécsi vasutasok ezzel a győzelmükkel bent maradtak.

De ne fussunk előre annyira. Még el sem kezdődött a mérkőzés, máris akadt ok az izgalomra; a két játékvezető szinte az utolsó pillanatban érkezett meg, úgy hogy végül is fellélegezhettek a két csapat vezetői. Szükségjátékvezetői kettős működésébe egyik fél sem egyezett volna bele. A játékosok és a nézők mit sem tudtak erről, ők legalább nem izgultak. Szerencsére a bírók befutottak, 5 perc késéssel indult meg a játék.

Ahogy várható volt, nagyon ideges volt mind a két csapat. Főleg a vendégek kapkodtak, ennek jeleként holtbiztos ziccereket hagytak ki. De nem kerültek hátrányba, mert Miedzik és Kerényi sűrűn betalált. Ugyanakkor az ellenfélnél Rab egy pontot sem dobott az első félidőben, erre kevesen számítottak.

Ötpontos előnnyel kezdte a második játékrészt a Dombóvár, az előny azonban hamar elfogyott. Folytatódott az idegtépő fej-fej melletti harc a két együttes között. Miedzik és Chudeusz összeszedte negyedik személyijét, negyedórával a vége előtt. Közülük először Miedzik pontozódott ki, 30 perc 18 másodpercnél. Ez annyira megviselte, hogy le kellett fogni, nehogy nekimenjen a játékvezetőnek. A kipontozódásnál technikait kapott a dombóvári kispad, a vendégek menedzserét a bíró kivezettette a teremből. Sokat szabálytalankodtak a dombóváriak, volt olyan csapatuk benn a pályán, amelynek öt tagjából négynek volt négy személyijje. Chudeusz is kipontozódott, 3 perc 15 másodperccel lefújás előtt. 92-92 után 96-92 lett az állás a PVSK javára. Marijanovics kapott technikait (végleg ki is „szállt"); 41 másodperccel a lefújás előtt 98-95-re a PVSK vezetett. Az utolsó támadásnál a Dombóvárnak triplával kellett próbálkozni, ez nem sikerült, ráadásul 9 másodperccel a zárósípszó előtt Peredi bebiztosította a PVSK-sikert.

A nagyon lelkesen, harcosan, bár érthetően idegesen játszó PVSK rászolgált a győzelemre, amit annak is köszönhet, hogy a véghajrában „hideg fejjel" kosarazott.

A dombóváriak legjobb dobói: Miedzik (32), Kerényi (26) és Jászberényi (14) voltak.

Czéh László: – Küzdeniakarásból az utolsó percekben kitűnőre vizsgáztunk.

Erdősi Lajos, a vendégek edzője: – Az idegek harcát a PVSK jobban bírta.

H. L.

A hétvége sportműsora

Március 4., szombat

Labdarúgás. VDNK-mérkőzés: PMSC tartalékok– Paksi Atomerőmű, Pécsújhegy, 14.30.

Röplabda. NB II., férfiak: Honvéd Nógrádi–Honvéd Steinmetz, Budapest, 11, Zirc–Dudar-PEAC, Zirc, 12, nők: Tatabányai Bányász–Pécsi Vörös Meteor, Tatabánya, 15.

Birkózás. Húsos Kupa, országos serdülő szabadfogású verseny, Nevelési Központ, 9.

Kézilabda. II. KIOSZ nemzetközi női torna, szentlőrinci csarnok, 8.

Tömegsport. Olimpiai napok túra. Istenkút, 9.

Asztalitenisz. Nyílt verseny. Egyetemi csarnok, 8.30.

Gyorskorcsolya. Baranya Kupa, egyéni és váltószámok. Műjégpálya, 9–13.

Március 5., vasárnap

Labdarúgás. NB II.: Komlói Bányász–Keszthelyi Haladás, Komló, 14.30. Tapolcai Bauxitbányász–Mohácsi Új Barázda Tsz SE, Tapolca, 14.30. Volán–Szekszárdi Dózsa, Csabán Samu tér, 14.30. Nagykanizsai Olajbányász–Oroszlány, Nagykanizsa, 14.30. Dorog–Csurgó, Dorog, 14.30. Megyebajnokság: Harkány–PEAC, Harkány, 14.30.

Kézilabda. NB I. férfiak: PMSC–VÁÉV-Bramac, városi sportcsarnok, 11, II. KIOSZ nemzetközi női torna, szentlőrinci csarnok, 8.

Rögbi. OB I/B. mérkőzés: Mecsek LSE–Érd, Bogád, 11.

Asztalitenisz. Középiskolások megyei versenye. Egyetemi csarnok, 8.

Gyorskorcsolya. Baranya Kupa, egyéni és váltószámok, 9–13.

Gyorskorcsolya Pécsett először: Baranya Kupa

Szombaton és vasárnap Baranya Kupa néven rövidpályás gyorskorcsolyaverseny lesz a pécsi műjégpályán. Egyéniben 500 és 1000 méteres távon, váltóban 1500-on és 3000-en versenyeznek egymással a résztvevők. Pécsett először kerül sor a női és férfi versenyszámokat magába foglaló kupaversenyre, amit színesít majd a magyar válogatott short-track korcsolyabemutatója.

A verseny miatt megváltozik a jégpálya nyitva tartása. Mivel a Baranya Kupa szombaton és vasárnap is 9 és 13 órák között folyik, szombaton és vasárnap a nagyközönség csak 14 órától veheti igénybe a pályát. Feltéve, ha az időjárás engedi. Ugyanis, ha tovább melegszik az idő, akkor az elkövetkező napokban csak reggel és este tudnak jeget készíteni a pályán.

DN SPORT

Kézilabda NB I.

A kishitűség nem erény

Dunaújvárosi Kohász–PMSC 16-14 (8-6)

Női mérkőzés, Dunaújváros, 300 néző. V.: Kemecsei, Kuthny. **PMSC:** Hang — Mészáros 1, Ancil 1, Dolmány 2, Krizsicz 1, Tóth 3, Karádi 1. Csere: Braxatóris (kapus), Szabó 5, Papp-Pálfi, Sutyor, Lukács. Edző: Tóth János.

Az első tíz percben valósággal megbénította a hazaiakat a PMSC. Csakhogy a kábulat nem tartott sokáig. A 12. percben indításból, büntetőből és átlövésekből már 4-0-ra vezettek a pécsiek, amikor kezdtek magukhoz térni a hazaiak, s ha lassan is, de percről percre — ebben alaposan benne voltak a vendégek is — fölzárkózott a Kohász. A 28. percben sikerült egyenlíteni a hazaiaknak, s mivel a pécsieknél Hang és Dolmány is elfáradt, az utolsó két percben elért két góllal megugrottak a hazaiak.

Szünet után ismét a kezdeti ritmust vették fel a pirosfeketék, minek eredményeként a 47. percben sikerült egyenliteniük. A kemény, krakkoló 17 perc azonban nagyon sokat kivett a pécsiekből, s mivel Tóthot külön őrizve fogták, Dolmány és Hang pedig elfáradt a nagy nyomás alatt, a hazaiak pillanatok alatt megugrottak három góllal. Megpróbált ugyan hajrázni a Pécs, ám néhány játékos tartózkodó teljesítménye, valamint az addig húzó emberek visszaesése már nem tette lehetővé, hogy még egyszer utolérjék a csoport legjobb pozíciójában álló együttes befogását.

Nagyszerűen kezdték a mérkőzést a pécsiek, csakhogy nagyon hamar kiderült: kevés ászuk van ezen a mérkőzésen. Hang ugyan fogta a foghatót, Tóth és Dolmány sokat tett azért, hogy a kezdeti lendületet megtartsa a csapat, néhányan azonban képtelenek voltak felnőni a feladatokhoz. Vontkozik ez különösen Mészárosra és Ancilra, akiknek többlet-teljesítményére márcsak azért is szükség lett volna, mert Szabó a hét közben megsérült, igy csak a büntetők elvégzésére lépett pályára. Mindezek ellenére a Kner Kupa döntőjében Békéscsabán elszenvedett vereség után, a Dunaújvárosban lejátszott találkozón is becsülettel helytállt a PMSC együttese.

K. L.

Labdarúgó NB II.

A Komló itthon, a Mohács idegenben kezd

Mohácsi Új Barázda TSZ SE

Egy héttel az NB I. nyitánya után megkezdődik a pontvadászat a labdarúgás második vonalában is. Baranya két NB II-es együttese közül a komlóiak vannak kedvezőbb helyzetben, mivel vasárnap ők hazai pályán indíthatják útjára a labdát, míg a mohácsiakat Tapolcára szólítja a sorsolás.

A mohácsiaknál nagyszerűen sikerült az alapozás és a Vasárnapi Dunántúli Napló Kupában kivívott kupagyőzelmük is azt sejteti, hogy jó úton haladnak a formába hozással is. A mohácsi pirosfeketék – az elmúlt másfél évtized alatt – első alkalommal szerezték meg a kupagyőzelmet a felkészülési tornán, de nemcsak a kupagyőzelem biztató, hanem az a játék is, ahogy fordulóról fordulóra javuló teljesítményt produkáltak a fiúk. A bajnoki rajt előtt kérdeztük a tervekről és célokról *Bőzsöny János* edzőt.

– Az őszi hajrára elfáradt a csapat. Miként ítéli meg a játékosok jelenlegi állapotát az edző?

– Az őszi végkiizdelmekre inkább idegileg, mint fizikailag fáradtak el a fiúk. Szerencsénk volt az időjárással, mert a jó idő lehetővé tette a változatos, mozgalmas felkészülést, ami nemcsak fizikálisan, de idegileg is felruházta a csapatot. Számtalan technikai és taktikai plusszal növelhettük tárházunkat. Mindenre azért volt szükség, mert tudvalévően a csapat nem rendelkezik olyan meghatározó emberekkel, akik néhányan is képesek eldönteni egy-egy mérkőzést. Vagyis, nekünk csapatot kellett építeni, olyan kollektív játékstílust kialakítani, amelyikkel versenyképesek lehetünk az ellenfelekkel szemben.

– Kupagyőztes volt a Mohács, mit prolitáltak a VDN Kupa mérkőzéssorozatban a játékosok?

– Gondot jelentett, hogy az ellenfeleink a salakpályán rendre beálltak ellenünk védekezni. Igy legfeljebb a Baja elleni találkozót vehetem mérvadónak. Szerencsére azon jól is játszottunk.

– A Tapolcáról milyen emlékei vannak?

– Mivel 2-0-ra nyertünk, jók. Csakhogy, azóta a Tapolca megváltozott. Edzőváltással együtt több játékos is került hozzájuk Dunaújvárosból. Vagyis, egy másik Tapolca vár ránk.

– És a Mohács?

– Antal a Baja ellen a kezén kisujjtörést szenvedett, Ratting ugyanezen a mérkőzésen a lába kisujját törte. Bendes izomsérülése miatt hiányzott, de sérüléssel bajlódik Kovács Z., Hrotkó, Martina és Gilitsch is. Biró, három sárga lapja miatt nem szerepelhet. A maradtakból kerül ki a csapat.

Kapu László

Komlói Bányász

Nyolc héten át nagyon keményen dolgoztak a Komlói Bányász labdarúgói a tavaszi folytatásra készülődve, így most joggal bíznak abban, megfelelő eredménye is lesz kéthónapos fáradozásuknak.

– Az első öt meccsen kiderül, ha dobogóra kerülünk vagy a 12. hely körül tanyázunk majd – mondta a Keszthely elleni hazai bajnoki előtti utolsó edzésen *Boday Ferenc* szakosztály-igazgató. – Az elején négy olyan ellenféllel találkozunk, akik jelenleg előttünk állnak a táblázaton, sorsdöntő tehát minden kilencven perc a számunkra. Ennek tudatában játszunk vasárnap délután a Keszthely ellen.

Egy új és egy régi játékos bemutatkozására is sor kerül. A télen Siklósról igazolt Kolompár kezdőember lett, akárcsak a kilenc hónapos kihagyás után ismét pályára lépő Miklós Gábor. Mindkettőjüktől sokat vár Boday s rajtuk kívül Jurin és Hüber lehet a csapat mozgatója. Nem látszik egyszerű feladatnak az NB II. eayik legegységesebb védelmével rendelkező keszthelyiek hálójába betalálni, de a szakvezető egyértelmű támadófutballt hirdetett meg, ezt alátámasztani látszik az összeállítás is. A tervek szerint a Tábit – Hammer, Vukmann, Tigyi, Andreidesz – Miklós, Jurin, Kolompár – Takács, Hüber, Varga összetételű csapat kezd a bajnoki rajton.

Grünwald Géza

Innen folytatják:

1. Csepel	15	9	2	—	4	28-16 31
2. Nagykanizsa	15	8	3	—	4	29-19 30
3. Keszthely	15	7	4	—	4	16-12 29
4. Oroszlány	15	6	4	2	3	18-19 28
5. BVSC	15	6	3	3	3	17-18 27
6. Komló	15	5	4	3	3	21-13 26
7. Volán	15	7	2	1	5	22-16 26
8. Mohács	15	6	—	5	4	17-14 23
9. Szekszárd	15	5	3	2	5	18-19 23
10. Dorog	15	4	3	4	4	17-20 22
11. Tapolca	15	4	1	4	6	13-13 18
12. Sopron	15	3	3	2	7	16-23 17
13. Csurgó	15	4	1	3	7	16-28 17
14. Kaposvár	15	4	1	2	8	15-16 16
15. ESMTK	15	2	2	4	7	19-26 14
16. III. ker. TTVE	15	4	—	1	10	15-25 13

MOFA

A Mohácsi Farostiemezgyár pályázatot hirdet FŐKÖNYVELŐI munkakör betöltésére. A vállalat „K" kategóriás.

A pályázat feltételei:
— szakirányú egyetemi vagy főiskolai végzettség,
— ötéves vezetői, szakirányú gyakorlat,
— erkölcsi feddhetetlenség. Előnyt jelent a számítógépes adatfeldolgozásban szerzett képesítés, az idegennyelv-tudás.

A főkönyvelő feladata a számviteli és a pénzügyi osztály tevékenységének közvetlen irányítása.

A pályázat tartalmazza:
— eddigi tevékenységének, vezetői gyakorlatának leírását,
— önéletrajzot, fizetési igényét,
— állami, politikai iskolai végzettségét és az alkalmaztatási feltételeket tanúsító okiratok hiteles másolatát.

A beosztás 1989. március 15-től betölthető. A kinevezés meghatározott időre szól, alkalmasság esetén megújítható.

A pályázatot a vállalat személyzeti és oktatási osztályvezetőjének (felvilágosítás a 10-922 telefonon) kell benyújtani: 7701 MOFA, Mohács, Pf.: 29., a hirdetés megjelenését követő 10 napon belül.

A pályázatot bizottság bírálja el, döntésről a pályázó írásban értesítést kap. A pályázatot bizalmasan kezeljük.

Dunántúli Napló

AZ MSZMP BARANYA MEGYEI BIZOTTSÁGÁNAK LAPJA

Főszerkesztő: MITZKI ERVIN. Főszerkesztő-helyettesek: BÁLING JÓZSEF és LOMBOSI JENŐ
Kiadja a Baranya Megyei Lapkiadó Vállalat. Felelős kiadó: BODÓ LÁSZLÓ
Szerkesztőség és kiadóhivatal: Pécs, 7601 Hunyadi út 11. Pf.: 134
Telefon: 15-000. Szerkesztőség telex: 12-421. Kiadó telex: 12-320.
Készült a Pécsi Szikra Nyomdában. Pécs, Engel János u. 8. 7630. Telefon: 32-177. Telex: 12-211. Felelős vezető: FARKAS GÁBOR
Terjeszti a Magyar Posta. Előfizethető: bármelyik hírlapkézbesítő postahivatalnál, a hírlapkézbesítőknél, a Posta hírlapüzleteiben és a hírlapelőfizetési és lapellátási irodánál (HELIR), Budapest XIII., Lehel u. 10/A, 1900, közvetlenül vagy postautalványon, valamint átutalással a HELIR 215-96162 pénzforgalmi jelzőszámra.
Előfizetési díj: egy hónapra 105,– forint, negyedévre 315,– forint, egy évre 1260,– forint.
Indexszám: 25054. ISSM 0133-2007.



Lehull az álarc

Kicsoda Ön, Frank Cockney?

(4. oldal)

„Halála megváltás volt nekem"

(5. oldal)

Íme, a kedden megjelenő DN Panoráma márciusi számának címlapja. A Dunántúli Napló Szerkesztősége és a Baranya Megyei Lapkiadó Vállalat új vállalkozásaként havonta megjelenő dél-dunántúli politikai magazin a jövő keddtől kapható az újságárusoknál. (Részletesebb ismertetőnk lapunkról a 6. oldalon.)

ÁRA: 5,20 Ft

vasárnapi Dunántúli Napló

XLVI. évfolyam, 64. szám
1989. március 5., vasárnap

DÉL-DUNÁNTÚLI POLITIKAI LAP

A Szovjetunió csökkenti olajexportját

A Szovjetunió az idei év első hat hónapjában mintegy öt százalékkal csökkenti külföldi olajkivitelét a tavalyi esztendő hasonló időszakához képest. A csökkentés a konvertibilis valutáért értékesített olajmennyiségre vonatkozik — jelentette péntek este a TASZSZ szovjet hírügynökség Vlagyimir Arutyunjanra, a Szojuznyeftyeexport vállalat elnökére hivatkozva.

A Szovjetunió a múlt héten jelezte, hogy kész csatlakozni a kőolajtermelő országoknak az árfolyam fenntartását célzó erőfeszítéseihez.

Lázongások Kolumbiában

Lázongások robbantak ki a kolumbiai fővárosban pénteken azt követően, hogy fegyveresek agyonlőtték a baloldali Hazafias Szövetség egyik vezetőjét.

A rendőrség könnyfakasztó gránátokat vetett be a lázongók feloszlatására, akik autógumikat égettek, barikádokat építettek és kövekkel dobálták meg a rendőröket, tiltakozásul José Antequerának, a Hazafias Szövetség nevű párt alelnökének meggyilkolása miatt.

A biztonsági erők a merényletet végrehajtó csoport egyik tagját agyonlőtték, kettőt pedig őrizetbe vettek.

Én voltam Lára

Borisz Paszternák szerelme él...

(4. oldal)

Medvetámadás



Cézár most nyugodt, a megtámadott gondozó még kórházban van (3. oldal)

Elítélték McFarlane-t

Két évi – felfüggesztett – börtönbüntetésre, illetve 20 000 dollár pénzbüntetésre ítélték Robert McFarlane-t, Reagan elnök egykori nemzetbiztonsági tanácsadóját, mert félrevezette a törvényhozást az „Irán-kontra" ügyben.

McFarlane és a reagani Fehér Ház több más vezető embere a törvényeket megsértve Iránnak szóló fegyvereladásokat szervezett, a befolyt összegből pedig a nicaraguai kontrákat fegyverezte.

Dél-dunántúli primőrárak

Vitaminra vágyva

Hosszú sorok és nézelődők



Míg a zalaegerszegi és a szekszárdi vásárcsarnokban többnyire csak nézegették a primőrféléket tegnap délelőtt, addig Pécsen és Kaposváron vitték is! Kovács Elemér kaposvári zöldség-gyümölcs kiskereskedő árusítóhelye előtt hosszú sor állt, jelezve, hogy a fogyasztó vágyik a vitaminra. Csalogató, az uborka (200—250 Ft/kg), a zöldpaprika (8—16 Ft darabja), a fejessaláta (12—22-ért) — a paradicsom meg olyannyira, hogy tíz órára el is fogyott (200—220 forint volt kilója). A pécsi vásárcsarnokban a pogányi Frank kiskereskedő standján is kiürült rekeszek mutatták a paradicsom helyét: így csak elképzelni tudtam (legalábbis próbáltam), hogy milyen szép lehetett az üvegházi termesztésű élénk piros, négyszáz forintos áru. Frankék az uborkát 180-ért adták (annak ellenére, hogy 200-ért szerezték be!), balszomszédjuk 160-ért, a jobb oldali 200-ért. Ez utóbbinál — Asztalos Józsefné kereskedőnél — nagyméretű fejessalátát kínáltak 20 forintért, megjegyezve, hogy lemennek 15-re, ha 20-ért nem viszik. Az itt árusító Kiss László állítása szerint tavaly ilyenkor harminc, negyven, sőt ötven százalékkal magasabbak voltak a primőrárak, s hozzátette: nem is beszélve a forint akkori és mostani értékéről!

Zalaegerszegen a paradicsom 200—500 kilogrammonként (délelőtt közepére szemenként elfogyott), az uborka 140—200, a retek 10—30, a fejessaláta 13—16 Ft. Az alsó árak a négy megyeszékhely közül Zalaegerszegen voltak a legalacsonyabbak. Mégis arra a kérdésre, hogy mit visznek? — három zöldségkereskedő kórusban mondta, hogy „semmit". Nincs igazi kereslet, csak nézegetnek az emberek, az árusok meg csak ácsorognak.

Szekszárdon nem is kínáltak paradicsomot. A kiskereskedők közölték: olyan drága, nem érdemes még foglalkozni vele. A gyönyörű extra zöldpaprikából (22 volt darabja) azért vittek a szekszárdiak. A retek csomóját 15-ért adták, ez is ment. Mégis a legtöbben csak meg-megálltak az uborkánál, salátánál, a spenóttal teli ládák előtt — és beérve a látvánnyal odébbléptek.

L. Cs. K.

Csak testőrök kíséretében mer az utcára lépni?

Kupa Mihály

A pincér nem fogadta el tőle a borravalót, merthogy úgyis megadóztatja

Kupa Mihály... Ki ne ismerné ezt a nevet széles e hazában?! A Pénzügyminisztérium főosztályvezetője, az Adóügyi Titkárság vezetője, a magyar adóreform fő-atyamestere és szószólója – rádióban, televízióban, lapokban. A hét végén Pécsett vállalt főszerepet az SZVT által a költségvetés reformjáról rendezett országos tanácskozáson, melynek egyik szünetében készségesen állt rendelkezésünkre.

– Igaz-e, hogy Kupa Mihály csak testőrök kíséretében mer kilépni az utcára?

(Folytatás a 3. oldalon)



I. évfolyam 1. szám

78 Ft

SZTORI

FÜGGETLEN SZÓRAKOZTATÓ MAGAZIN

A SZTÁR VOLT SZERKESZTŐINEK ÚJ LAPJA

TENGERI SZÖRNYEK
30. JAZZ JAMBOREE
ROCK PÁTRIÁRKÁK RÓMÁBAN
POSZTER: TINA TURNER
INTERJÚ A MAGYAR SZEX-SZTÁRRAL



HULLA-KIÁLLÍTÁS

Nem a magyar Play Boy — de nem is prüd. (Bemutatunk három új lapot az 5. oldalon.)

Pécsi orvosok bravúrja a 400 ágyas klinikán

Toldi Józsefné életet nyert

A mentő vijjogva rohant végig a pécsi utcákon. Az emberek felkapták a fejüket, mint mindig, ha szirénázó mentőautót hallanak. Január 27-én egy 36 éves asszonyt vittek a pécsi 400 ágyas klinikára. A pulzusa percenként 30-at vert, a vérnyomása mérhetetlen volt. A klinikai halálból hozták vissza: tüdejének fő verőereit vérrögök zárták el, mindössze két harántujjnyi lélegzőfelülettel működött. A tüdőembóliának ez a foka már halálos. Ő az első, akit sikerült megmenteni.

(Folytatás a 3. oldalon)

Megalakult a Kemény Gábor Iskolaszövetség

Szombaton a Budapesti Tanítóképző Főiskolán tizenhárom alapító tag (általános és középiskola) részvételével megalakult a Kemény Gábor Iskolaszövetség. Az alakuló közgyűlés elfogadta a szövetség alapító nyilatkozatát és alapszabályát, amelyek szerint a szervezet célja a szocialista nevelés haladó hagyományainak folytatása, fejlesztése, a szövetségbe tömörült iskolák közös érdekeinek képviselete, részvétel oktatáspolitikai döntések előkészítésében, valamint egy folyóirat indítása Embernevelés címmel. Ezzel is azt fejezi ki, hogy a magyar pedagógiában Kemény Gábor munkásságát tekinti történeti előzményének Kemény Gábor 1945 után a Pedagógusok Szabad Szakszervezetének elnöke, az Embernevelés című folyóirat alapítója, főszerkesztője, a demokratikus iskolareform egyik kezdeményezője volt, munkásságáért 1948-ban Kossuth-díjat kapott.

A szövetség és intéző bizottságának elnökévé a közgyűlés *Gáspár Lászlót*, a sarkadi Ady Endre Gimnázium és Postaforgalmi Szakközépiskola igazgatóját, főtitkárrá *Csáky Lászlót*, a dombóvári Molnár György Általános Iskola igazgatóját választotta. Rendes tagként oktatási intézmények, pártoló tagként intézmények és magánszemélyek jelentkezhetnek a szövetség székhelyén: 5720 Sarkad, Vasút utca 2. – Telefonszám: 66 75-155.

Világcsúcs a BS-ben



Még csak a harmadik helyen gyalogol az ausztrál Kerry Saxby (3) a nők 3000 m-es távján, de végül új világcsúccsal utasította maga mögé a második helyezett NDK-beli Beate Andrest (78) és a szovjet N. Rjaskinát (139).

Vita a nemzetiségek helyzetéről Baján

„A magyar államnak jelentős adósságai, tartozásai vannak, az elmúlt 40 évet alapul véve, a területén élő nemzetiségiekkel szemben. A jól hangzó politikai ígéretek a gyakorlatban csak ritkán valósultak meg, s az átfogó problémákat helyi gondoknak tüntették fel országszerte." Mindezt bevezetőjében mondta el tegnap Baján *Alt Gyula*, a Magyarországi Szlovákok Demokratikus Szövetségének titkára, majd hozzátette: „Eddig az esztendeig a kongresszusokra is tilos volt az anyaországból vendégeket, újságírókat hívni – pedig ezt elvek garantálták."

A továbbiakban a *Nemzetiségi ifjúság közélete* címet viselő rendezvény – melyet a KISZ Központi Bizottsága szervezett – éles vitákkal folytatódott. *Dr. Zorn Antal* (a németség képviseletében) elmondta, hogy hovatovább külföldről többet áldoznak a hazai nemzetiségek nyelvoktatására, mint itthoni tárcák együttesen. Hangsúlyozta, hogy az új alkotmánynak összhangban kell állnia a készülő nemzetiségi törvénnyel és egy oktatási reformmal. Mivel hosszú esztendeje nem volt olyan országos átfogó jellegű fórum, amely az óvodától az egyetemig bezáróan konkrét, hosszú távú programot alkotna a nemzetiségi nyelvoktatásról. *Gyurok János* baranyai horvát nemzetiségi népművelő csupán érdekességként említette, hogy még ma sincsenek nemzetiségi kőszínházak, hiányoznak a központi levéltárak, önálló könyvtárak és könyvkiadók. *Markovits Kornél* bunyevác származású munkanélküli szociológus utalt arra, hogy alapos és demokratikus átalakításra szorul a külföldre (például Jugoszláviába) irányuló ösztöndíj-politika. Mert ezért hiányzik ma az olyan pedagógus, aki nemzetiségi anyanyelvén oktatja akár a matematikát, kémiát vagy képez mérnököt, orvost.

Emőd Péter, a KISZ Központi Bizottsága titkára arra a dinamikus társadalmi mozgásra hívta fel a figyelmet, amely ezután szemléletváltozást kíván a nemzetiségi politikát folytatóktól. Ma az alternatívokkal az élen az új közéleti kihívás az, hogy „ki kit nyer meg" programjához. Természetesen szó esett a pénzről, mert jelenleg a szövetségek éves szinten mindössze 4–5 milliós költségvetésből gazdálkodhatnak. Ez az országos nemzetiségi feladatokhoz – a mai árak mellett – csupán minimális működési feltételekhez elegendő. A tanácskozás – éppen ezért – szükségesnek tartotta, hogy állásfoglalásban lásson napvilágot az az óhaj, miszerint a központi pénzügyi költségvetésből évente különüljön el egy úgynevezett Központi Nemzetiségi Alap.

Kovács Zoltán

* *

Ki kit nyer meg? Hovatovább hazánkban csak azt a tanácskozást tartják sikeresnek, ahol alapos vádakat lehet előhozni minden ellen, ami az elmúlt évtizedekben Magyarországon történt. A nemzetiségi politika (persze Magyarországon olyannyira kisebbségben vannak a nemzetiségiek, hogy könnyű volt példamutató megoldásokat találni) eddig követésre méltó volt. Stipe Suvar és Grósz Károly a jugoszláv és magyar párt első emberének hétfői jugoszláviai találkozásakor a tanácskozáson hasonló eredményre jutottak.

Hangzatos jelszavakat ma könnyű kimondani, a bajai tanácskozáson a vitában felszólalók ezzel maximálisan éltek is. Az elhangzottakról csak egyetlen példát kívánunk kiemelni. Többek között a nemzetiségi kőszínházat követelik. A szerkesztőnek a késő esti órákban nincs ideje, sem a lapban helyt adni több vitatott kérdésnek. Csupán annyi, hogy éppen a Dunántúli Napló hasábjain hetek óta folyik vita a Pécsi Nemzeti Színház (a nagyszínház) rekonstrukciójának pénzszűke miatti bizonytalan sorsáról is. Aki ma hazánkban nemzetiségi „elnyomásról" beszél – az csupán a hazánk minden állampolgárát érintő összehúzó „nadrágszíjpolitikáról" szólhat, bár csupán a színházi példánál maradva a hatáskeltő fellépés sikerében bizton bízhat. A bajai eseményről mindezek ellenére részletesen beszámoltunk . . .

Lombosi Jenő

MSZMP-találkozósorozat

Szombaton a Magyar Szocialista Munkáspártnak és a Magyar Ellenállók, Antifasiszták Szövetségének találkozójával folytatódott azoknak a kétoldalú tárgyalásoknak a sorozata, amelyet az elmúlt napokban az MSZMP kezdeményezett különféle társadalmi-politikai szervezetekkel.

Az MSZMP Központi Bizottságának székházában megtartott találkozón *Fejti György*, a KB titkára mindenekelőtt azt hangsúlyozta tárgyalópartnereinek, hogy a felgyorsult belpolitikai élet szükségessé teszi a nyugodt légkörű társadalmi párbeszédet. A mélyre ható reformok közös megvalósítása érdekében feltétlenül el kell kerülni a társadalmi robbanást. Az MSZMP ennek szellemében ül tárgyalóasztalhoz a különféle politikai szervezetekkel, s ehhez várja szövetség szocializmus ügye iránt elkötelezett tagjainak segítségét.

A KB titkára elmondta: az MSZMP tárgyalócsoportja a szombati megbeszéléseket követően vasárnap a Magyar Demokrata Fórum, a Néppárt, illetve a Magyar Ifjúsági Szervezetek Országos Tanácsának képviselőivel folytat eszmecserét. Hétfőn a Szabad Demokraták Szövetségével találkozik.

A Magyar Ellenállók, Antifasiszták Szövetsége nevében Ispánovits Márton főtitkár arról tájékoztatta a megbeszélés résztvevőit, hogy a szervezet tagsága – az országszerte megtartott vitafórumok tanúsága szerint – általános véleményeként fogalmazza meg a megújulás szükségességét, s támogatja a reformok folytatását. Elhangzott a tanácskozáson, hogy a Magyar Ellenállók, Antifasiszták Szövetsége a szervezet tevékenységének megújításával párhuzamosan bővíteni szeretné tagjainak sorát, s ehhez a Politikai Bizottság állásfoglalását kéri. A szövetségnek jelenleg 5940 tagja van, 78 százalékuk az MSZMP tagja. A tagság átlagéletkora 70 év.

*

A délutáni órákban a Münnich Ferenc Társaság képviselőivel találkozott az MSZMP tárgyalócsoportja.

Az eszmecserén *Berényi Ferenc* ügyvezető titkár megerősítette: a Münnich Ferenc Társaság nem kíván önálló párttá alakulni; az MSZMP-vel szoros szövetségben szeretne tevékenykedni. Ugyanakkor az együttműködés nem jelentheti az MSZMP politikájának szolgai másolását: tömegmozgalomként sajátos eszközeikkel, a társadalmi-politikai folyamatok kritikus elemzésével kívánnak részt venni azok formálásában. Eddig 10–12 ezren kapcsolódtak be az MFT tevékenységébe; soraikban az idősebb korosztályok mellett a fiatal generációk is megtalálhatók.

A tanácskozás résztvevői határozottan megfogalmazták: a Münnich Ferenc Társaság kész részt venni egy széles társadalmi alapokon létrejövő „nemzeti kerekasztal" tanácskozáson.

*

Ugyancsak a Központi Bizottság székháza volt a színhelye a késő délutáni órákban a Független Kisgazda Párt és az MSZMP megbeszélésének. A vendégek *Vörös Vincének*, az FKP társelnökének vezetésével ültek a tárgyalóasztalhoz. A zárt ajtók mögött megtartott tanácskozásról közleményt juttattak el a Magyar Távirati Irodához.

*

A nyilatkozat hangoztatja: a pártok képviselői kifejtették álláspontjukat pártjaik helyzetéről, a többpártrendszerű parlamenti demokráciára való átmenet általuk elképzelt módjáról.

A Kisgazdapárt egyetértett az MSZMP-nek azzal a javaslatával, hogy a későbbi tárgyalásokon elsősorban a választási rendszerről, illetve az alkotmányozási folyamat politikai elveiről, valamint gazdasági és szociálpolitikai kérdésekről essék szó. Ugyanakkor az FKP kiemelten szólt előzetes agrárpolitikai elképzeléseiről.

Nagy jelentőségű lépés az importliberalizálás

Befejeződött az SZVT országos tanácskozása a költségvetési reformról

A költségvetési reform és a gazdaság – erről tartott a hét végén kétnapos országos tanácskozást a pécsi Ifjúsági Házban a Szervezési és Vezetési Tudományos Társaság Baranya Megyei Szervezete. A tegnapi, záró nap érdekfeszítő előadásai közül is kiemelkedett *Pullai Miklós* miniszterhelyettes, az ismert reformer összefüggés-megvilágítása a magyar gazdaság és a gazdaságirányítás megújulása irányában tett eddigi és kívánatos lépésekről, kormányzati intézkedésekről. A szocialista piacgazdaság kiépítéséhez vezető úton igen lényegesnek nevezte a tőkésimport-liberalizálást, mely a világpiachoz való igazodást hivatott elősegíteni, s kikényszerítheti a hazai ipar szerkezeti váltását. A tanácskozáson – melyen részt vett *Piti Zoltán*, a Baranya Megyei Tanács elnöke is – *Kupa Mihály*, a Pénzügyminisztérium főosztályvezetője mondott zárszót, összefoglalva a kétnapos eszmecserén elhangzottakat, számba véve az értékes javaslatokat.

Jubileumi közgyűlés a Faiparinál

Ritter Mátyást újabb öt évre elnökké választották

A negyvenéves fennállása alkalmából összehívott jubileumi közgyűlésre gyülekeztek tegnap délelőtt az Eszék étteremben a Pécsi Faipari Szövetkezet tagjai. A tisztújítással egybekötött mérlegzárón *Ritter Mátyás*, a szövetkezet elnöke számolt be a vezetőség 1988-ban végzett munkájáról. Ebből a lényeg: a szövetkezet dolgozói keze alól kikerülő igényes bútorok kelendőek a hazai – és egyre ismertebbek a német és az osztrák – piacon, ígéretes a termékszerkezet rugalmas alakítása, a Tirol étkezőgarnitúra, a cseresznyefából készült bútorok induló – és remélhetően jól fizető – tőkésexportja. A 335 munkatárssal dolgozó szövetkezet tavalyi nyeresége az előzetes elképzeléseket messze meghaladóan – csaknem 30 millió forint. A tegnapi közgyűlésen tisztújításra került sor, Ritter Mátyást a tagság egy tartózkodás és egy ellenszavazat mellett újabb öt évre elnöknek megválasztották.

M. Z.

VDN-világtükör

⊹ *KABUL: Szombaton megérkezett Kabulba a Szovjetunióból élelmiszert és fűtőanyagot szállító teherautókonvoj első része: 235 teherautó, köztük 180 benzinszállító. A konvoj a szovjetunióbeli Termez városából indult útnak, s már egy hete meg kellett volna érkeznie Kabulba, de a Szalang-hágó mentén lehullott nagymennyiségű hó késleltette útját. A TASZSZ hírügynökség jelentése szerint a közeli napokban további 1200 teherautó érkezése várható.*

⊹ LONDON: A Rushdie-ügy körüli viszály befejezését szorgalmazta pénteken Pérez de Cuellar ENSZ-főtitkár. – A világban valódi problémák várnak megoldásra, temessük el ezt az ügyet, és nézzünk szembe a valós gondokkal – mondta a főtitkár Calcuttában, indiai látogatása utolsó napján. Pérez de Cuellar ugyanakkor kifejtette: a szólásszabadságot Nyugaton és az iszlám világban egyaránt tiszteletben kell tartani csakúgy, mint az eltérő vallási meggyőződéseket.



A kábítószer gyártásához szükséges alapanyagokat és berendezéseket, valamint 1200 kilogramm kokaint foglalt le a kolumbiai rendőrség a „Tavaszi hadművelet" elnevezésű kábítószer-ellenes razzia február 28-i, utolsó akciónapja során a település egyik laboratóriumában. Itt két argentin és húsz kolumbiai munkást tartóztattak le.
MTI-telefotó

*

⊹ *KABUL: Az afgán külügyminisztérium szombaton Pakisztán ideiglenes ügyvivőjénél tiltakozott amiatt, hogy egy pakisztáni vadászgép aznap behatolt Afganisztán légterébe és felderítő repülést végzett afgán területek fölött.*

⊹ VARSÓ: Lengyelországban szombaton ünnepélyes külsőségek között, a Varsóban akkreditált katonai attasék jelenlétében feloszlattak két páncélos ezredet. Még pénteken egy kiképző gépkocsizó ezred került hasonló sorsra.

⊹ MOSZKVA: Nyikolaj Rizskov szovjet kormányfő szombaton fogadta a Moszkvában tartózkodó Helmut Hausmann nyugatnémet gazdasági minisztert, a szovjet–nyugatnémet gazdasági és műszaki-tudományos együttműködési bizottság társelnökét. Rizskov és Hausmann megvitatta Mihail Gorbacsov közelgő NSZK-beli látogatásának fényében a szovjet–nyugatnémet kapcsolatok időszerű kérdéseit.

⊹ *WASHINGTON: Az amerikai kormány figyelmeztette a PFSZ-t: a dél-libanoni palesztin katonai akciók folytatódása megkérdőjelezi a szervezet által vállalt kötelezettségeket.*

⊹ SZÓFIA: Todor Zsivkov, a Bolgár Államtanács elnöke szombaton fogadta a baráti munkalátogatáson Szófiában tartózkodó Karolosz Papuliasz görög külügyminisztert, aki átadta neki miniszterelnöke, Andreasz Papandreu üzenetét. A baráti légkörű eszmecserén részt vett Petar Mladenov bolgár külügyminiszter is.

A CITY COOP KFT

manökenképző tanfolyamot indít

PÉCSETT.

A tanfolyam befejeztével a résztvevők az előírt feltételek teljesítésekor vizsgázhatnak és munkavállalásra feljogosító bizonyítványt kaphatnak.

A manökenképző tanfolyam felvételi vizsgára jelentkezhetnek a 18 és 28 év közötti, 165 cm-nél magasabb vonzó nők és a 175 cm-nél magasabb férfiak.

A felvételire való jelentkezés személyesen vagy levélben rövid ÖNÉLETRAJZZAL ÉS FÉNYKÉPPEL történik a következő címen: Pécs, Munkácsy M. u. 26. Tel.: 19-933.

JELENTKEZÉSI HATÁRIDŐ: 1989. MÁRCIUS 16.

A jelentkezők írásbeli értesítést kapnak a felvételi vizsga feltételeiről és időpontjáról.

Az Agrártudományi Egyetem, Keszthely, keszthelyi mezőgazdaságtudományi kar önköltséges felvételi előkészítőt szervez kémiából és biológiából 1989. április 2—8. között Keszthelyen.

Részvételi díj: 1000 Ft.

Teljes ellátással (szállás+étkezés) 2000 Ft.

Jelentkezni lehet március 17-ig a KATE dékáni hivatalánál.

8361 Keszthely, Pf.: 71.

ZSOLNAY·HUNGARY 18 68 PÉCS HAND-PAINTED

A ZSOLNAY PORCELÁNGYÁR GYAKORLATTAL RENDELKEZŐ KÉPESÍTETT KÖNYVELŐT KERES FELVÉTELRE.

JELENTKEZÉS:

a vállalat személyzeti és munkaügyi osztályán.

Telefon: 25-266/222.

KERESKEDELMI DOLGOZÓK, FIGYELEM!

Magas kereseti lehetőséggel, megyei hatáskörű üzletkötőt keres budapesti műanyagfeldolgozó gmk, MEGBÍZÁSOS JOGVISZONY KERETEI KÖZÖTT (a jelenlegi munkakör megtartásával, munkaidőn túl, vállalati engedély nem kell).

Nagy sikerrel végzik más megyékben ezt a munkát kiskereskedelmi vállalatok ellenőrei, áruforgalmi előadói.

LEVÉLCÍM: Gazdasági munkaközösség, 1364 Budapest, Pf.: 155.

Pécsi orvosok bravúrja a 400 ágyas klinikán

Toldi Józsefné életet nyert

(Folytatás az 1. oldalról)

– Január elején kezdődött egy sima lábfájással – meséli már az otthoni betegágyában *Toldi Józsefné*. – A Lánc utcai sebészeten megállapították, hogy felületi trombózisom van, kaptam gyógyszert, kenőcsöt, fölpolcolt lábbal feküdtem két és fél hétig. A lábom azonban csak dagadt és dagadt. A későbbi vizsgálatok kiderítették, hogy a felületi trombózis mélyvénás trombózisba ment át. A Honvéd Kórházban mondták ugyan, hogy rögtön be kell feküdnöm, de én saját felelősségemre hazajöttem. Egy pénteki napon történt: délután két óra után kimentem a WC-re, kezet mostam és elkezdtem szédülni. A 400 ágyas klinikán tértem magamhoz.

– A tüdőembóliának ilyen súlyos, nagy kiterjedésű fázisából még nem tudtunk visszahozni embereket az életbe – mondja *dr. Horváth László* adjunktus, a pécsi Radiológiai Klinika angiográfiai műtőjének vezetője. – Gyakorlatilag a beteg jobboldali tüdeje teljesen elzáródott, a baloldalon pedig csupán két szegmentumon keresztül folyott a vér. Ez az állapot halálos. Toldinénak többszörösen is segítségére sietett a szerencse. Egyrészt azonnal kaptak mentőt, másrészt ez a mentő pont a rohamkicsi volt. A kocsin éppen egy olyan orvos volt szolgálatban, *dr. Buda Péter*, aki tudta, ilyen esetben mi a teendő. Továbbá a klinikán *dr. Sárosi István* volt az ügyeletes, aki fölismerte, hogy egyetlen segítség az asszony számára az invazív katéteres radiológiai beavatkozás lehet. A műtőben pedig – teljesen véletlenül – tartózkodtunk kollégámmal, *dr. Battyány Istvánnal*, mert a munkaidőnk akkor már lejárt. Ha a sok összetevőből valamelyik is hiányzik, az asszony már nem él.

– Amikor Toldi Józsefné a klinikára ért, sokkos állapotban volt, de már magához tért, a vérnyomása is 60 higanymilliméter volt – mondja dr. Sárosi István, a pécsi Intenzív Terápiás Intézet belgyógyászati részlegének osztályvezetője. – Az eset a következőképpen játszódhatott le. A fölkelést követően az izomtevékenység következtében leszakadtak a trombusok a trombotikus területről, és ezeket a vérpálya áramlása fölsodorta a szívbe, onnan tovább a tüdőerőerekbe, ahol beékelődve elzárták a fő tüdőereket. Ekkor állt be a néhány perces klinikai halál. Ahogy a kórházba ért az asszony, a tünetek alapján nagy kiterjedésű tüdőembóliára gyanakodtam és rögtön az angiográfiai műtőbe vitettem.

Az orvosoknak néhány percük volt csupán a cselekvésre. A baloldali combvénán egy katétert vezettek be, amely a szíven áthaladva a tüdőverőérbe jutott. Úgynevezett vezető dróttal többszörösen átfúrták az embólusokat, majd infúziós pumpa segítségével adagolták a streptase-t, a trombust feloldó, enzimszerű anyagot. A műveletet 12 óránként ismételték, újra és újra kontraszt anyaggal ellenőrizték, milyen felületeken oldódott föl a trombus, milyen területek nyíltak fel, majd a katéter végét a még elzárt felületek felé fordították és a legkritikusabb részeket bombázták. A 12. napon észlelték, hogy a tüdő teljesen föltisztult, és az asszony trombotikus mélyvénája is átjárhatóvá vált. Február végén egészségesen hazament a kórházból. Ebben az évben már négyen haltak meg előtte ugyanebben a betegségben.

A történethez még feltétlenül hozzátartozik: dr. Sárosi István és dr. Horváth László hasonló esetekre egy olyan készenléti szolgálatot szerveztek meg, amellyel az akut életmentő beavatkozást, a trombolizist nagyon rövid időn belül el tudják végezni. Amit ezzel adnak: az életben maradás esélye.

Óvári Zsuzsanna

Egyedi fürdőszobák, teraszok, belső terek

Új márványhatású műanyag

A látvány márvány, de az érzet nem hideg, hanem éppen ellenkezőleg: meleg. A két hónapja alakult szekszárdi Novaplastic Kft eddig bemutatott mintatermékei nemcsak azért arattak sikert, mert a hagyományos burkolóanyagokból – főleg a csempékből – majdhogynem folyamatos a hiány, hanem a különlegességükkel érdemelték ki a kereskedők és a bútorgyártók érdeklődését. Az újdonság színben és mintázatban korlátlan lehetőségű, az eddig használt anyagoknál lényegesen könnyebb, hő-, fagy-, ütés- és kopásálló, felhasználható fürdőszobákban csempe helyett, padlóburkolásra, szabadtéri terasz lefedésére, asztallap vagy egyéb bútordarab díszítésére. Felvihető – speciális eljárással – fára, kőre, műanyagra. Nagy előnye a melegsége, ezért padlófűtés esetén is megfelelő.

E hónapban indul a termelés: először a bútorfedlapokkal. Teraszpresszók, söröző, éttermek igencsak hangulatossá tehetők az egyedi berendezésekkel, burkolatokkal. De szállodákat, panziókat tervező belsőépítészek, a saját ízlés szerinti fürdőszobát, erkélyt, konyhát, bútort elképzelő magánszemélyek is partnerre találnak a Novaplastic Kft-ben.

– Kifejezetten az egyedi igények kielégítését célozzuk meg – mondja Bárkai Ferencné, a kft kereskedelmi ügyvezető igazgatója. – Ha valaki úgy jön hozzánk, hogy bordó fürdőszoba-burkolatot szeretne, akkor azt kap és olyan mintával, ahogy megálmodta. A burkolólapgyártás a második félévtől megy.

A Novaplastic Kft-t a Budapest Bank Rt. szekszárdi fiókja és magánszemélyek alapították. Az utóbbiak a kikísérletezett új burkolóanyag gyártási eljárásával, azaz szellemi tőkével szálltak be a kft-be.

L. Cs. K.

Igaz-e, hogy csak testőrök kíséretében mer az utcára lépni?

Kupa Mihály

A pincér nem fogadta el tőle a borravalót, merthogy úgyis megadóztatja

(Folytatás az 1. oldalról)

– Abszolút szabadon járkelek, s meg fog lepődni, igen jó kapcsolatban vagyok az egyszerű emberekkel, a taxisofőrtől az újságárusig. Utazom minden járművön, mostanában csak a metrón nem szeretek menni, amióta ez a robbanás volt. S hogy mi szokott velem az utcán történni? Az emberek néha meghökkennek, jé, ez a Kupa. Meglepődnek, hogy csak egy egyszerű Skoda 120-asom van. De hadd mondjak el egy érdekes esetet, nemrég történt velem, Bécsbe utaztam vonaton, s a komfortkocsiban a pincér megismert. Fizetéskor borravalót akartam adni, mire a pincér megszólalt, nem gondolja Kupa úr, hogy pont magától borravalót fogadok el, hogy aztán megadóztassa . . .

– Megfenyegették-e már telefonon, szokott-e kapni gyalázkodó leveleket?

– Most ugyan nincs telefonom, mert másik lakásba költöztem, de meg kell mondanom, soha nem kaptam rossz telefont. Levélben sem gyaláztak, legfeljebb szellemesen kifiguráztak.

– Ha szabad kérdeznem, Kupa Mihály adófizető polgártárs benyújtotta már adóbevallását?

– Még nem, a hét végén akarom kitölteni az adóívemet. Jó sok adatot kell bejegyeznem, meg fizetnem is, mert jelentős adóhátralékom van. Még szerencse, hogy múlt évi jövedelmemről összegyűjtöttem minden papírt, s hogy a Magyar Nemzet megkért, magyarázzam meg az olvasóknak, hogyan kell kitölteni az adóívet. Így átrágtam magam az egészen, és mindent megismertem, meg kell vallanom, a végén kénytelen voltam megállapítani, feleslegesen bonyolult ez az adóív.

– Mennyi az évi jövedelme?

– Munkahelyemen, a Pénzügyminisztériumban tavaly 430 ezer forint volt a jövedelmem. Ezen túlmenően az állam megbízásából tagja vagyok az egyik kereskedelmi bank igazgatóságának, ezért évi 100 ezer forintot kapok. Ehhez jön még az előadások, cikkek, könyvek tiszteletdíja, habár mostanában sajnos nincs időm írni. Fönn vagyok a plafonon, sok adót kell fizetnem.

– Ön annak idején esküdött a személyi jövedelemadózásra, sokan viszont a családi jövedelemadózás bevezetése mellett kardoskodtak. Változott-e azóta a véleménye?

– Nem vagyok híve a családi jövedelemadó-rendszernek. Ez a mainál sokkal bonyolultabb lenne, ezen túlmenően pedig olyan jövedelemátcsoportosítással járna együtt, ami ellentétes egy igazságosabb szociálpolitikai rendszerrel, eltorzítaná az egész ösztönzési rendszert és a jövedelemszerkezetet. A szegények még szegényebbek lennének, a gazdagok gazdagabbak, ami társadalmilag életveszélyes.

– Végezetül engedjen meg talán egy kissé pimaszul hangzó kérdést! Most milyen adó bevezetésén töri a fejét?

– Nem töröm semmi ilyenen a fejem, de mivel például nagyon előtérbe került a helyi önkormányzatok, a tanácsi önállóság megteremtése, valamilyen helyi adóknak kell felváltaniuk a jelenlegi adókat. Vagy: egy piacgazdaságú országban – ami felé haladunk – olyan szélsőséges vagyoni helyzetek alakulnak ki, amit jövedelemadóval úgymond nem lehet kezelni. Valamilyen típusú vagyonadó bevezetésére is szükség van, amire most még nem fogadókész a társadalom, de valószínű, a későbbiekben maga a társadalom ismeri föl, hogy erre szükség van – mondta villáminterjúnk végén Kupa Mihály.

Miklósvári Zoltán



Alkatrészárusítás kicsiben, nagyban

Autós üzletház Balatonszárszón

Nincs bosszantóbb dolog, mint amikor az ember autóját nyaralás közben éri valamilyen baj. Ha a pihenésre szánt napok egy részét alkatrészek utáni futkosással vagyunk kénytelenek eltölteni. Ezen a nem is olyan ritkán előforduló gondon kíván enyhíteni, segíteni az Autótechnika Kereskedelmi Vállalat, amely az elmúlt héten nyitotta meg új kereskedelmi egységét, autós üzletházát Balatonszárszón, a Szóládi út 80. alatt.

A hír egyaránt jó a Balaton-környéki autójavítóknak, kereskedőknek, üdülőknek és más autósoknak. A bérelt épületben a helyi termelőszövetkezettel közösen létrehozott üzletház a helyi forgalmon túl a mintegy harminc millió forintos készletével a somogyi, a baranyai és zalai autósok alkatrészbeszerzési gondjait is enyhíteni szeretné.

A balatonszárszóival kilencedik nagy üzletházát nyitó vállalatnak elsősorban az NDK és Szovjetunió autógyáraival vannak igen jól kiépített kapcsolatai. Ezért nem meglepő, hogy a demigross-jellegű, vagyis nagy- és kiskereskedelmet egyaránt bonyolító üzletházban elsősorban Lada, Wartburg és Trabant, valamint Zastava típusú személygépkocsik alkatrészeit árusítják, de már most kapható Trabant és Wartburg karosszéria, többféle NDK gyártmányú sátras és teher utánfutó, továbbá elárusítókocsi, amit szintén személyautóval lehet vontatni.

Újszerű törekvése a vállalatnak, hogy üzletházaiban vevőköre teljes kiszolgálására törekszik. Így az alkatrészeken túl egyéb, az autózással összefüggő árukat, autóápolási és autós ruházati cikkeket, ajándéktárgyakat, üdítőitalokat is vásárolhatnak az érdeklődők.

Balatonszárszón tizenkét fős kiszolgáló személyzet fogadja a vásárlókat. Az üzletház hétfő kivételével hétköznapokon 8—17 óráig, szombaton 8—13 óráig tart nyitva. Az idegenforgalmi szezon beköszöntével tovább bővül az üzletház profilja. Idényjelleggel sátras utánfutók, egyes kempingfelszerelések, gépkocsik kölcsönzését is tervezik.

K. E.

Cézár most nyugodtnak látszik

Medvetámadás

Cézár *most is* nyugodtnak látszik. Mégis eszembe jut, amikor *Lemle Zoltánnak*, a Mecseki Kultúrpark igazgatóhelyettesének „védőőrizete" mellett belépünk a korláton belülre: a medve az egyik legkiszámíthatatlanabb, támadásakor az egyik leggyorsabb állat. De Cézár nemigen figyel ránk, ímmel-ámmal közelebb jön a rácshoz, két hátsó lábára áll, kicsit kotorász hatalmas karmú mancsaival. És persze Cézár mit sem törődik már a február 22-én történtekkel.

Ebben a ketrecben két medve van: Cézár, a hím, illetve Csoki, a valamivel kisebb nőstény. Gondozójuk, *Bótor Zoltán* február 22-én reggel fél 8 körül kezdte takarítani az állatok szállását, amikor végzett, a feljebb lévő két ketrechez ment folytatni a munkáját. Az egyik ápoló, néhány perccel később, rémülten látta: Cézárék ketrecének ajtaja nyitva, az egyik medve kíváncsian szemléli az immár rácscsal el nem választott világot. Legközelebb hozzá *Veszelics István*, a kispatások gondozója dolgozott, ő ért először a medveszálláshoz. Akkor Cézár már kívül bóklászott.

– Segíteni akartam – mondja Veszelics István. – Rákiabáltam párszor a medvére, a ketrec ajtaját jobban kinyitottam, ha akar, bemehessen. Indult is visszafelé – arra figyeltem, nehogy megijesszem. Nyugodt volt, semmi ingerültség nem látszott rajta. Már egészen mellette álltam, amikor gondolt egyet, hirtelen visszafordult és rámtámadt. Fogával elkapta a felső karom – szerintem ekkor tört darabokra –, lerántott a földre . . .

– Lógott itt már ki korábban is medve – mondja Lemle Zoltán –, mégpedig éjszaka. Szép nyugodtan sétált a ketrec körül, még arra is volt időm, hogy – miután figyelmeztettem az éjjeliőrt, tartsa szemét az állaton – elmenjek segítségért. Néhány perc alatt, minden hókusz-pókusz nélkül betereltük vissza a ketrecbe...

– Amikor a földre rántott – folytatja Veszelics István – rámugrott, elkezdett velem játszadozni . . .

– A fején is sérüléseket szenvedett.

– Valószínűleg a karmával tépte fel a fejbőröm. Össze kellett varrni néhány öltéssel. Most már hamarosan kimehetek a kórházból, amint a lázam elmúlik. Esténként még felszökik . . .

– Hány éve ápoló?

– Kettő.

– És marad is?

– Természetesen.

– Akár végzetes is lehetett volna medvekalandja. Nem érzi úgy, hogy hibásan könnyelmű volt?

– Ha a többiek nem jönnek, s nem verik le rólam a medvét, lehet, hogy komolyabb vége lett volna . . . De hogy hibát követtem volna el – nem érzem.

Az állatkertben még vizsgálják: miként jöhettek ki a medvék a ketrecből, okolható-e mulasztással a gondozójuk, Bótor Zoltán.

M. A.

Renova: 4,5 millió a borítékban

Építik a bonyhádi Otthon Áruházat

A bonyhádi Renova Tatarozó és Szolgáltató Kisszövetkezet 69 dolgozójának jószerivel kötetlen a munkaideje. Ez persze nem azt jelenti, hogy akkor mennek dolgozni, amikor akarnak, hanem azt; ha a munka adja magát, akár szombaton és vasárnap is dolgoznak, s nem éppen 8 órában. Érdekeltek a termelésben. Mindez meghozza a maga eredményét; az elmúlt év nyomán 196 000 forint volt az egy főre jutó átlagjövedelem.

Mint azt Rittinger Antal, a kisszövetkezet elnöke a hét végén tartott „zárszámadás" alkalmával elmondotta; az egy főre jutó árbevétel elérte a 401 000 forintot, s jó volt, hogy a korábbi tatarozó-karbantartó profil mellé fölvették a sorház- és családiház-építést, s hogy több egyéb beruházást is elvállaltak. Így átadták a nagymányoki ÁBC-t, mely közel 10 milliós érték. Az idén Bonyhádon felépítik az Otthon Áruházat, Ócsényben pedig tornatermet építenek-bővítenek többek között.

Ami a múlt év külön öröme: jóval túlteljesítették a tervezett árbevételt, s a nyereségből – melynek jó részét tartalékalapba tették – 4 millió 493 ezer forintot osztottak ki a dolgozók között.

K. F.

Panoráma



A legszebb zsidólány tankkal

A 19 éves Nicoln Halperin, az izraeli hadsereg egyik páncélosának géppuskása lett Miss Israel. A szőke, 180 centi magas, mélykék szemű katonalányt idegen tankkal is örömmel fogadnánk, persze csak ideiglenesen – reggelig!

*

Rézkarcok a biztonságért

A héten árrekord született Barcelonában: Joan Miro 156 rézkarcát és 125 könyomatát 335 millió pezetáért, vagyis mintegy 200 millió forintért árverezték el. Ennyi pénz kell ugyanis a legmodernebb biztonsági berendezéssel ellátott új Miro-múzeumhoz.

*

Irodalmi vigasz

Ezt a hírt magyar írók és költők ne olvassák el: a napokban Brémában, 74 évesen elhunyt Hans Hellmut Kirst német sikeríró, 35 regénye 1950 óta 30 nyelven jelent meg – és a jogdíjakból tizenkétszeres milliomos lett – NSZK-márkában számítva. Magyarul az Asch őrvezető és a Farkasok című regényét adták ki. Vigasz: Nobel-díjra soha még csak nem is jelölték.

Borisz Paszternák szerelme – él!

Én voltam Lára

A „Zsivago doktor" késleltetett akna

A Lára-dal meghódította a világot. Carlo Ponti filmje pedig, Michele Jarre muzsikájával szinte az egész földgolyóra elvitte *Borisz Paszternák* Zsivago doktor című regényének históriáját. Nemrég Alla Alova, az egyik legreformistább szovjet folyóirat, az Ogonyok irodalomkritikusa megtalálta azt az orosz asszonyt, aki a regénybeli Lára ihletője volt és interjút készített vele. A beszélgetés a Nagyvilág című folyóirat márciusi számában fordításban megjelenik, s gyarapítja a sztálinizmus módszertanáról összegyűlt ismereteinket. A két folyóiratban közölt írás azonban vitákat is kavart a magyar művészeti életben. Ezért az interjú lényegének ismertetése mellett vázoljuk a vitát is.

Paszternák 1959-ben mondta *Olga Vszevolodovna Ivinszkájáról* egy angol újságírónak adott interjúban: „Öt évet kapott a barátságunkért. Fiatal koromban nem volt egyetlen Lára sem... Fiatal korom Lárája fikció. Öreg korom Lárája viszont vérével és börtönnel írta be magát a szívembe..."

A ma 77 éves asszony ezeket mondja a nyilatkozatban:

– A Novij Mir-nél a kezdő írók osztályát vezettem 1946-ban. Egyszer, miközben szórakozottan nézek ki az ablakon, bejött hozzánk Paszternák és bemutatták nekem. Azt mondta: „Elkezdtem egy regényt, de még nem tudom, hogy alakul!" Így majdnem egyidőben indult a két regény: szerelmünk regénye és a „Zsivago doktor". Annyi tragédia volt már mögöttem: az első férjem öngyilkossága, a második férjem halála a karjaim között a kórházban... Az árván maradt gyerekek, Ira és Mitya. Anyám már három éve ült, mert valamit mindott Sztálinról. Paszternáknak pedig családja, második felesége és gyerekei... Többször szakítottunk, hogy ne találkozzunk többé, de nem tudtunk nem találkozni... Kislányomtól, Irinától Paszternák el volt ragadtatva: „Milyen csodálatos szeme van! Irocska, nézz rám, szinte kívánkozol a regényembe!" Így kapta lányomnak, Irának a külsejét Katyenka.

Olga Ivinszkáját 1949-ben elvitték a Lubjanka börtönbe, ahol együtt ült Tolsztoj unokájával, Szasenyka Moglinával, akinek apját agyonlőtték. Az egykori szerető, aki irodalmi szerkesztő és az írás során a legbensőségesebb beszélgetőtárs is volt, most így értékeli a „Zsivago doktort!"

– Az erőszak ellen tiltakozó személyiség filozófiája: a tekintélyuralom, a minden egyénit, eredetit közös nevezőre hozó, az élet sokszínűségét jelszavakra, képletekre, élettelen frázisokra egyszerűsítő kaszárnyarendszer gyűlölete... Ezért a „Zsivago doktor" a tekintélyuralom bármilyen formájának késleltetett aknája volt és lesz.

A magyar művészeti közéletben a napokban kialakult vita lényege: elképzelhetetlen, hogy az akkori szovjet politikai rendőrség egy írót a szerelmének ártatlanul történt bebörtönzésével akart volna megtörni, miközben az írót szabadlábon hagyta. Mások viszont a regény, a film, s a színpadi mű szolnoki és budapesti nemzeti színházbeli előadásának mélyebb elemzése alapján állítják: a lelki megtörésnek ez az egyik legtökéletesebb eszköze lehetett, s ez eredményezhette később a Nobel-díj visszautasítását is.

Földessy Dénes

Kicsoda Ön, Frank Cockney?

Lehull az álarc

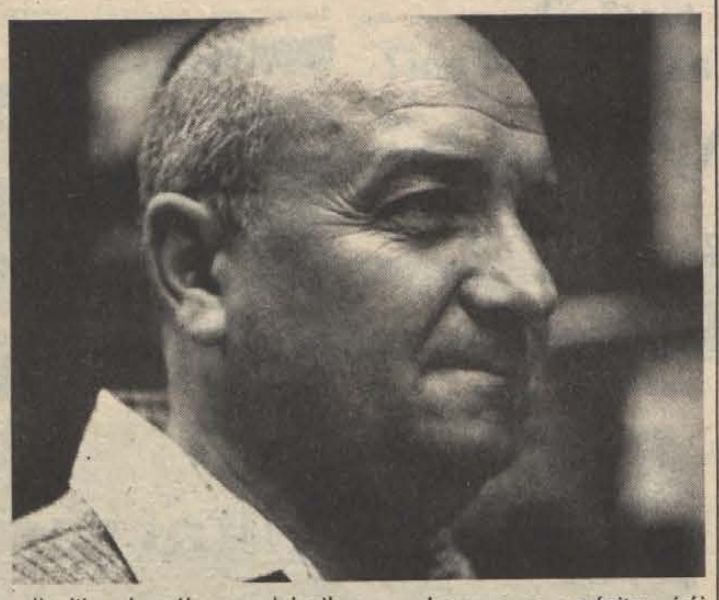

...a mennyezetről alálógó gyenge égő árnyékban hagyta a sivár szoba közepén álló székhez kötözött férfi véres arcát. Joe, a mesztic szoborként magasodott föléje, készen arra, hogy újabb, iszonyú erejű pofonokkal próbálja szóra bírni a megkínzott embert.

– Valld be, hogy te tetted... – vetettem oda vésztjóslóan a véres arcúnak. – Ismerd el, hogy te voltál az!

Joe megmozdult, hogy újra odacsapjon, ám erre már nem került sor. A férfi megszólalt.

– Hát jó ... beismerem. *Én vagyok Frank Cockney*...

A valóságban szerencsére nem volt szükség erőszakra. *Frank Cockney*, a napokban megjelent *Négy fekete koporsó* című páratlanul izgalmas kalandos krimi szerzője az írásos bizonyítékok hatására azonnal megtört, s elismerte, hogy ő „követte el" a regényt. Mert bár a címlapon szerzőként Frank Cockney neve áll, az impresszumban megtaláljuk a szerző valódi nevét is – a remek akciótörténet *Lőrincz L. László*, a népszerű Leslie L. Lawrence legújabb munkája.

– Miért kellett új nevet választania a regényhez, hisz Leslie L. Lawrence néhány év alatt fogalommá vált az olvasók körében? – tettük fel a sokakat érdeklő kérdést Lőrincz L. Lászlónak.

– Eddigi írói munkásságomban arra törekedtem, hogy a különféle műfajú regényeimet a névválasztással is elkülönítsem egymástól. Tudományos-fantasztikus történeteimet saját nevem alatt jelentetem meg, a bűnügyi könyvekhez azonban már álnevet választottam. Nem akartam, hogy aki sci-fi íróként ismert meg, s Lőrincz L. Lászlótól újabb fantasztikus regényt vár, csalódjon, mikor kiderül: kalandos krimit tart a kezében. Így „született meg" Leslie L. Lawrence, s lényegében ez az indoka Frank Cockney életre hívásának is.

– Akik megszerették Leslie L. Lawrence történeteit, nyilván valamilyen hasonlót várnak a továbbiakban is öntől... A *Négy fekete koporsó* azonban meglepetést fog okozni számukra.

– Lehetséges, hiszen ennek a történetnek a stílusa, hangvétele egészen más, mint az előzőké. Ezt szerettem volna kifejezni a névválasztással is. Leslie L. Lawrence egy elegáns, angol úriember, úgy viselkedik, beszél, cselekszik, ahogy egy gentlemantól elvárnánk. Frank Cockney amerikai rendőrtiszt, egészen más környezetben él és mozog, egy keményebb stílus követelményei szerint. A *Cockney* az amerikai angolban városi embert, született városlakót jelent, s Frank Cockney megfelel ennek az elvárásnak: egyáránt otthon érzi magát a betonrengetegekben, az amerikai nagyvárosokban, de persze megállja a helyét más viszonyok között is...

– Lőrincz L. László, a keletkutató most sem lett hűtlen eredeti hivatásához, hisz ennek a történetnek szintén vannak távol-keleti vonatkozásai...

– Igen, s ez egyfajta írói hitvallás lett nálam. Szeretném, ha a könyveim – a szórakoztatáson kívül – valami mást, plusz ismeretanyagot is nyújtanának erről a világról, ezekről a távoli országokról és kultúrákról, az itt élő emberekről.

– Az olvasók máris várják Frank Cockney következő kalandját... Folytatódik-e a sorozat?

– Igen, még az idén megjelenik a második kötete. Hogy miről szól? Nos ez egyelőre még titok, de annyit elárulhatok, hogy annak is lesz köze a Kelet világához...

Verebics János

A City Coop Kft vállalkozása

Manökenképző Pécsett

Érdekes vállalkozásba kezdett a pécsi, az eddig ismeretlen City Coop Kft. A vállalkozás már csak azért is figyelemreméltó, mert Magyarországon ez lesz az egyetlen olyan képzés, amely munkavégzésre jogosító alapfokú bizonyítványt ad a legrátermettebb lányoknak és fiúknak.

A jelentkezőknek minél előbb megküldik majd a felvételi vizsga feltételeit, valamint egy személyi lapot, amelyen a következő adatok szerepelnek: testsúly, mell-, derék- és csípőbőség, cipőméret. Csalni nem érdemes, mert a felvételi napján, március 21-én az adatokat szigorúan ellenőrzik... Első nekifutásra 30 fiatal, 25 lány és 5 fiú kezdheti meg a kurzust.

Az Artistaképző Intézet által összeállított oktatási anyag meglehetősen kemény feladatok elé állítja a manökenjelölteket: négy hónap alatt kétszáz órát kell teljesíteniük és azt nagyon szigorúan is veszik. A bizonyítvány megszerzése és bizonyos számú fellépés után viszont a legügyesebbek részt vehetnek az Artistaképző Intézet minősítő vizsgáján, és ha ez is sikerül, valóban megnyílnak előttük azok a sokat emlegetett ígéretes távlatok.

A tanfolyam egész idejére az Artistaképző Intézet szaklektort jelöl ki, aki figyelemmel kíséri a fiatalok fejlődését. A képzés nagyon színes és sokrétű lesz, neves tanárokkal. A főtárgy természetesen a manökenség, mint olyan, elsajátítása. A kulturált színpadi mozgást, a lépések és forgások különböző fajtáit Vadady Ágnestől, az Állami Balettintézet tanárától és Uhrik Dóra Liszt-díjas, érdemes balettművésztől sajátíthatják el. A színészmesterség titkaiba Füsti Molnár Éva, a PNSZ művésze avatja be őket. A jazz-balett mozgáskultúráját Kovács Árpádné, a pécsi ANK tánc-tagozatának vezetője mutatja be, míg a kondicionáló gimnasztikai órákat Rosta Andrea táncoktató tartja. A fiatalok viszonylag nagy óraszámban tanulnak majd divattörténetet is Huros Anna Mária építőművész, diszlet- és jelmeztervezőtől, és nem utolsósorban a fodrászat, kozmetika és sminkelés tudományába is belekóstolnak Hesz János fodrászmester és Bischof Inez kozmetikus segítségével.

A júniusi záróvizsgán, a Művelődési Minisztérium által kinevezett vizsgabizottság előtt adnak majd számot a már majdnem kész manökenek az elméleti és gyakorlati tudásukról.

Ó. Zs.



Rádió mellett...

Átok, első osztályon...

Lassan jön a tavasz, azt követően a nyár és majd halljuk, olvassuk a hazai vendéglátó örökzöld esküdözését, miszerint felkészülnek a Nagy Szezonra, hiszen várhatóan ismét több millió külföldi látogat el széphazámba, a hazai kirándulókról, országjárókról, üdülővendégekről nem is beszélve. Igen ám, de a vendéglátóiparon szinte elűzhetetlen „magyar átok" ül. Először idézek egy levélből (pontos név, cím nálam), amelynek írója beszámol közelmúlt vendéglátós tapasztalatairól. Színhely Pécs, Palatinus Szálló étterme. „...Éjfél után étkezési lehetőség nincs, s úgy 1 óra körül korgó gyomorral próbáltam a pincérrel akár egy pogácsa vagy virsli ügyében tárgyalni, sajnálattal közölte, hogy konyhájuk már éjfél előtt lezár, így éhségem csillapítását még egy szelet sós kenyérrel sem tudja megoldani... Február 24-én este bál van. A legfinomabb söröket enyhén langyos állapotban szolgálták fel, többek reklamációja után is... Február 25-én este sportbál. Rendeltünk egy üveg pezsgőt, amely szintén langyos volt és amikor szóvá tettük, a pincér közölte, hogy a hűtőkamra két hete rossz, szerelőt pedig eddig még nem találtak... Mellesleg közölte velünk azt is, hogy a szellőztető azért nem működik, mert amerikai rendszerű ugyan, de bekapcsoláskor nem a friss levegő, hanem konyhaszag árasztja el a báltermet... Mindez történik egy I. o. szálloda báltermében, ahol egy vacsora ára 450 forint. Az már csak álmomban jelent meg, hogy esetleg a jégtartó vödörben helyezzék asztalunk mellé a pezsgőt, amelyben esetleg még a sört is hűteni tudtuk volna..."

Hát itt a „magyar átok": hosszú évtizedek elmúltával is örökösen panaszkodnak hazai és külföldi vendégek, a hűtetlen italok szinte szemérmetlen felszolgálása miatt. „Rossz a hűtőnk" – mondják, néhány kivételtől eltekintve szinte valamennyi étteremben vagy vendéglőben, szerte az országban. „Szűk a hűtőkapacitás" – mondják ugyanott. Számtalan újonnan épült(!) „vendéglátó egységben" is megfordultam fönnállásom óta, de mindjárt az elején kiderült, hogy a hűtőberendezés vagy hűtőlánc tervezésénél szűkmarkú volt vagy a tervező, vagy maga a megrendelő. Az éttermek, vendéglők szellőzetlensége pedig egyenesen felháborító. Még az ország — ma már egyedüli — eredeti kávéházában, a pécsi Nádor kávéházban is csak úgy tudtak nyaranta, hőségben levegőt cserélni, hogy a kirakati hatalmas ajtók egyikét kinyitották, amíg csak a vendégek egy része nem panaszkodott a huzatra. Pedig a légkondicionáló berendezéseket már régesrég feltalálták, de erre pénz soha nem jutott. A konyhaszagról pedig csak annyit: a különkülön étvágygerjesztő ételek illata koncentrálva elviselhetetlen, beeszi magát az ember ruhájába, hajába, bőrébe, ha csak egy órát is az asztalnál tartózkodik. A konyhák tervezésénél az elszívó-berendezésekre szintén nincs pénz, vagy ha éppen van valamilyen szerkezet, annyit nem ér, mint egy tenyérnyi kínai legyező. A vendéglátás — már ami a helyiségeket illeti — fülledt, büdös, az ital langyos és pocsék. Van kivétel is bizonyára, de kevés és egyáltalán: hol? Nem tudom, megérjük-e találkozásunkat olyan hirdetésekkel, amelyek többek között ezt is feltűntetik: „Hűtött italok, kellemes környezet..." Elnézést, kedves és híres vendéglátóipar.

Még valami az étkekről, ezúttal más nézőpontból. A tudomány mindent kiderít. Örülök neki. Gyermekkorom mélységesen utált és rámerőszakolt spenótról (magyarul parajról) annak idején azt mondták, kell a szervezetnek, mert egészséges. Néhány éve kiderült: ne etessük a gyermeket spenóttal, mert sok benne az arzén. Hm. Valamikor azt mondták a tudorok, hogy a hús — éppen az állati fehérje bőséges volta miatt — egészséges. Rendben van. Péntek délelőtt azt hallom a rádióban — egy orvos mondotta —, hogy a hús egészségtelen, főleg a májra, vesére és szívbetegségekre. Egyáltalán: ne együnk húst, csak sok zöldséget, például zöldbabot, tököt, hajdinát, krumplit satöbbi. A húsleves — most tessék megkapaszkodni! — majd-hogy-nem méreg. Mert a húslevesben sok a káros baktérium. Beteg emberrel főleg ne etessünk húslevest, ne higyjünk a nagymamáknak, akik a gyenge tyúkhús-levessel őrjítik meg a család betegét. Hát én csak hüledezek. A cukrot is ki kell irtanunk étrendünkből. Az is méreg. Ez igaz! Én például tudom, hogy nagy borivók eleve utálják az édes borokat és általában mindent, ami édes. Lám, milyen felvilágosultak is ők! Most csak szidja valaki ezekután a jámbor borivókat...

Új lapok, új reményekben

Nem a magyar Play Boy - de nem is prűd

A Sztori

Kiénekelték a sajtot a Sztárgárda szájából

Volt előtte példa: a Le Monde

Mellbevágó fotók az első szám címlapján; akasztott hullák a palermói temetőből. Ez a legújabb magyar képes folyóirat, Play Boy szerű magazin, a „SZTORI", a Sztár magazin egykori szerkesztőinek lapja, amely hitelből, szakmai hozzáértésből, valamicske tenniakarásból – feltételezem bizonyos haszon reményében – állt össze.

Bizonyítandó: egykori kollégám, jó barátom, az „ÉS" jótollú publicistája, *dr. Szántó Péter*, volt pécsi diák, nem nyugszik. Nem hagyja, hogy eltapossák.

– Már hogy hagynám!

– Védekezni kell?

– A Sztár magazin bejött. Tudd meg: 45 000 példányból csak 600 remmitenda maradt, ami nagy szó. Aztán gyártva a többit, egyszer csak a lapgazda, a Hungarocoop fölvetette; nem kell a szöveg, csak a képek, maradjon az egész amolyan poszter-magazin. Udvariasan – de az utcára tettek.

– Csak hitték azt, amit a példa is bizonyít.

– Kiénekelték a sajtot. De volt már előttünk példa. A Le Monde-ból vált ki annakidején egy csapat, saját lapot alapítottak. Mi is ezt tettük. Hogyan? Rövid távon a Pátria Nyomda meghitelezte a papírt és a nyomdai kapacitást és mi élünk vele. A szerkesztőgárda is meghitelezte az első számot, s ha majd dől a bevétel, osztozunk. Persze, ennek az ellenkezője is áll: lehet, a kutyának se kell, amit csináltunk, s akkor csőd...

Lapot egyesület, intézmény vagy minimum részvénytársaság adhat ki. Az egyesülethez nem kell alaptőke, s ők négyen – *Szántó, Décsi Ágnes, Szabó J. Judit* és *Eszes Róbert* – megalakították a Popkultúra Kulturális Egyesületet. Ha a Sztori bejön – és miért ne? –, egyéb kiadói munkákat is fölvállalnak.

– A Sztori...?

– Hm. Fiataloknak-idősebbeknek egyaránt szól. Negyvennyolc oldalon szeretnénk a film-video-lakáskultúra-egyéb világ figyelmet érdemlő történeteit közkinccsé tenni. Tehát nem igazán pop-lap ez; jószerivel minden belefér. Mondjak ízelítőnek az első számból?

– Hallgatom.

– A palermói hullaház mellett exkluzív interjút készítünk az első – első? – hazai sex-video sztárral. Tudod, az az a hölgy, akit az oktatófilmmel rászedtek, alig kapott valamit a szép testéért, s ami maradt; a szégyen. Közöljük Lázár Ervin egy novelláját. Írunk vitatott élőlényekről, úgy mind a yetiről, a Nessy nevű szörnyről Loch-ból és eredeti fényképet közlünk arról a tengeri kígyóról, melynek létezésében senki sem hitt...

– Politika? E nélkül nincs ma lap!

Halk kuncogás.

– Másfél hónap a nyomdai átfutás. Próbálj ma, másfél hónapra politikai témában friss maradni.

Olvasom a második szám előzetesében: „Több mint negyedszázada történt a Kennedy-gyilkosság. Az összeesküvés-teóriák legtöbbjét megcáfolták, egyre valószínűbb, hogy Lee H. Oswald egyedül cselekedett, de biztosat valószínűleg sohasem fogunk tudni. A legújabb elmélet szerint azonban a kissé dilinyós fiatalember, aki a tengerészgyalogságtól egyenesen a Szovjetunióba emigrált, s Minszkben a KGB „szociális segélyéből" élt, egyáltalán nem is Kennedy-t akarta lelőni..."

– Kit?

– Egy régi haragosát...

Kozma Ferenc

Ritmus

Megjelent a Ritmus című új zenei szaklap márciusi száma. Bár ez az újságnak még csak a második kiadása, már most kirajzolódik a lap karaktere: a keményhangú értékítélet, a tényekhez való szigorú ragaszkodás és a mindezt keretbe foglaló, s a zene és társadalmi közérzet párhuzamában gondolkodó szerkesztési szemlélet.

A komolyzenei rovatban Gregor József operaénekes nyilatkozik arról, hogy dácsák épülnek Magyarországon, a szinháztól potom áron vagy ingyen megszerzett, alig használt operadíszletekből. Továbbá érdekes írás olvasható a szovjet zeneművészek és az ottani ORI, vagyis a goszkoncert közötti ellentétekről, melynek alapja, hogy a goszkoncert lényegében munka nélkül hatalmas sápot vesz el magának a szerződéskötések, rendezvények alkalmából. A könnyűzenei írások között megjelent az első publicisztika Magyarországon, mely a zeneművészetet alternatív társadalmi szemlélettel elemzi.

Márciustól új hetilap Kaposvárott

Somogyország

A héten Kaposvárott aláírták egy korlátolt felelősségű társaság megalakulását. A Somogy Megyei Tanács és mintegy 10 különböző cég a betétese e társaságnak, amely hetilap, könyv, időszaki kiadványok megjelentetésével, valamint reklámmal és a kiadványok terjesztésével is foglalkozik.

A Somogyország c. független hetilap megjelenését március közepére tervezik. A lap A/3-as méretben, 16 oldal terjedelemben, a Somogy Megyei Nyomdaipari Vállalat előállításában, fényszedéssel készül. Szerkesztőségében hét főállású újságíró és egy fotós dolgozik; felelős szerkesztő Varga István. A lap irodalmi-művészeti szerkesztője Papp Árpád; a felelős kiadó a Kft. ügyvezető igazgatója, Huszka Imre.

Az új független hetilap megyepolitikával és országos kitekintésű tájékoztatással foglalkozik. Tömeglap kíván lenni, amely heti váltásban, tehát kéthetente 4 oldalon exkluzív faluriportot, illetve irodalmi-művészeti témákat közöl. A részletes heti műsorokra 2–3 oldalt szánnak. Új laptársunk egyelőre 20 000 példányban jelenik meg.

MSZMP-tagok a radikális változásokért

Reformkör alakult Nagykanizsán

Tagadhatatlan, hogy hosszú évek óta aligha volt ilyen nehezen áttekinthető helyzet Nagykanizsán, mint amilyen az elmúlt néhány hónapban a városban kialakult. Nemrégiben valaki úgy fogalmazott egy fórumon, hogy kifulladt a város. Belefáradt a tanácselnök körül zajló eseményekbe, s ki tudja mennyire érdeklődik az áprilisi városi pártértekezlet iránt is? Így van-e vagy sem, nehéz megítélni, de pl. az MDF helyi csoportja által szervezett fórumok, aligha a hátrányos állampolgári passzivitás képzetét erősítik.

Ezért is tarthat minden bizonnyal számot érdeklődésre, egy ilyen helyzetben az a bejelentés, mi szerint közel 40 taggal megalakult az MSZMP Nagykanizsai Reform Köre. „Mi valóban demokraták, néppártiak akarunk lenni, a demokratikus szocializmust kívánjuk megvalósítani." Más megfogalmazásban „több demokráciát, emberarcú szocializmust, s igazi reformokat kell követelni, mert ellenkező esetben leszakadunk Európáról" — fogalmazott a bevezető felszólalás. S hogy kikkel? „Azokkal a jól felkészült, értelmes párttagokkal, akik többsége ma még hallgat."

Ám a reformkör konkrét helyzetének, a reformerségének a meghatározása, akár országos, akár helyi szinten bizony vitára serkentett. A nyugvópontot végül is az jelentette, amikor elhangzott, hogy a reformkör nem sorakozik fel egy név mögé, ám mindenképpen az MSZMP radikális reformirányzatát kívánja erősíteni. Helyben a kör nem vállalja fel a konzultatív tanácsadó testület szerepét, de állást kíván foglalni minden Nagykanizsát érintő kérdésben, így készül a városi pártértekezletre is. Sőt, ebben a helyzetben ezt az első számú feladatának tartja.

S mert már első alkalommal számtalan kérdésben alakult ki vita, a kör tagjai úgy döntöttek, hogy a várt és hívott érdeklődőkkel együtt hetenként tartanak vitaesteket a városi művelődési központban.

Rikli F.

Vasárnapi szakácstanács



Ormánsági töltött burgonya

Testes bor jár hozzá

Dr. Fülöp István, a Mecseki Kultúrpark igazgatója: szeret főzni. Ez gesztusaiból, arckifejezéseiből, lelkesedéséből egyértelműen leszűrhető. Magyarázata:

– Mindenek előtt azért szeretem csinálni, mert nem tudok öt percig nyugodtan maradni. A főzés pedig elfoglaltság, nem is akármilyen. Másodszor: a feleségem nem csak háziasszony, két gyermek anyja, hanem dolgozó nő is, vagyis otthon meg kell osztanunk a munkát. Önként és szívesen vállaltam a bevásárlást, a főzést. Harmadszor: már gyerekkorom óta csinálom. Édesanyám egyedül nevelt két öcsémmel, miután legidősebb voltam, nekem kellett elsősorban segítenem neki, mindenek előtt a konyhában. Így hát azt mondhatom: gyerekkorom óta főzök, de rendszeresen „csak" 12 éve.

– Ez eddig kötelességnek tűnik. Úgy látom azonban, hogy ezen túl is motiválja valami.

– Természetesen: a főzés szépsége. Ezen belül is döntően az, hogy ez a munka nekem is, másoknak is örömet szerez. Úgy értem, a végeredménye: a jól elkészített étel. Látni az asztalnál ülőkön, hogy ízlik, amit csináltam, ez egyértelműen sikerélményt ad. De tovább megyek, s ezt legalább olyan fontosnak tartom, mint az örömszerzést és a sikert: a családi étkezés nagyszerű alkalom arra, hogy egy asztalhoz ülve találkozzunk, nyugodtan beszélgethessünk. Éppen ezért mindenkinek azt javaslom: ha csak másodmagával is eszik, ne rösteljen – ha kell – dupla tányért tenni a terítékhez: az étkezésnek pontosan olyan fontosak a formai „kellékei", mint a tartalmi, azaz a jó ízek.

– Ormánsági ételt ajánlott. Miért?

– Helyben van. Én pedig gyerekkoromban Bogdásán nőttem fel, az Ormánság szélén. S az étel, aminek kipróbálását javaslom, egyszerű, ízletes, gyorsan elkészíthető.

– Gondolom: egytálétel.

– Így van, ormánsági töltött burgonya. Négy személyre készítve mondom a hozzávalókat. Nyolc közepes nagyságú burgonyát meghámozok, megmosom, kettévágom. A belsejüket – van erre megfelelő szerszám – kivájom, eredményeként 16, körülbelül egy centiméter falvastagságú „krumplihengert" kapok. Ezeket előzőleg kizsírozott tepsiben szépen sorban lerakom. A töltelékhez szalonnát, sonkát, kolbászt és hagymát használok, az előbbiekből 20–20 dekagrammot, a hagymából lehet több is. Kis darabokra vágva először a szalonnát, majd a sonkát teszem a krumplik aljába, következik a kolbász, gyengén kell csak sózni, majd az egészet beszórom az apróra vágott hagymával. Ismét egy kis só következik, utána ráterítem a kivájt burgonyaaprólékot, megint megszórom hagymával, rárakok egy kevés szalonnát, zsírral kissé megöntözöm. Így kerül a tepsi a sütőbe, amíg az étel szépen meg nem pirul.

– Köret nem kell hozzá?

– Az nem, de savanyúság feltétlenül. Én a tökmagolajjal „fényesített", egyszerű házi savanyúkáposztát ajánlom, de ha ilyen olaj nincsen, jó a napraforgóé is.

– Ezt akár ünnepi alkalomkor is tálalhatjuk?

– Természetesen. Ha ilyen alkalomra csináljuk, akkor jó hozzá a tejben főtt rétes – ez egy külön recept... Italnak pedig javaslok egy finom, testes bort. Ez utóbbi egyébként mindig jó hozzá, nem kell az ünnepre várni!

M. A.

A fiú: jött a pillanat és lőttem

„Halála megnyugvás volt nekem"

Február 2-án Pécs és Szigetvár között a 6-os főközlekedési út mentén, a szántóföldön, egy kiszáradt csordakútban sátorponyvaszerű anyagba burkolt holttestet találtak. Az ismeretlen férfi holttestét néhány óra alatt azonosította a rendőrség *Pintér Ferenc* 61 éves kacsótai lakossal, akinek eltűnését 1988 novemberében jelentette be a fia, *ifjú Pintér Ferenc*. A család környezetében végzett adatgyűjtés során kiderült, hogy az idős férfi alkoholista életmódja miatt a veszekedések napirenden voltak Pintéréknél. 1985-ben pedig eljárás is indult ifjú Pintér Ferenc ellen, apja bántalmazása miatt. A fiú előállítása után beismerő vallomást tett. Apját, az otthon rejtegetett egyedi gyártmányú pisztollyal ő lőtte tarkón, s gépkocsin szállította a feltalálási helyre. Ifjú Pintér Ferenc édesanyja előállítása során nem tett részletes beismerő vallomást. Az eljárást a fiú és anyja őrizetbevétele, majd előzetes letartóztatásba helyezése mellett folytatta a rendőrség.

A Baranya Megyei Rendőrfőkapitányság vizsgálati osztálya a napokban fejezte be a nyomozást. Ifjú Pintér Ferenc többször változtatott, majd végleges vallomása:

– November 21-én történt. Édesanyámmal Pécsről hazaérkezve zárva találtuk az ajtót. Zörgettünk, csengettünk. Amikor apám nagynehezen kinyitotta az ajtót, s megpillantottuk eltorzult arcát, tudtuk, hogy most is ittas. Kiabált, fenyegetőzött, hogy takarodjunk innen, majd bement a szobájába. Arra gondoltam, hogy a fejszét akarja magához venni. Megijedtem, bementem a szobába, magamhoz vettem a fotel kárpitjába rejtett pisztolyomat.

Aztán idős Pintér Ferenc visszajött a konyhába, leült a fotelba, hogy felhúzza a bakancsát.

– Megijedtem – vallotta a fiú –, azt hittem, kintről akar behozni valamit, hogy kiirtson bennünket. Odaléptem mögé, azt volt a szándékom, hogy leütöm a pisztollyal. S jött a pillanat, amit a mai napig sem értek. Lőttem... arcra bukott... Egyedül csomagoltam be, anyám kiment, látni sem bírta. Aztán kihúztam a kocsiig, elvittem a csordakúthoz, s bedobtam.

Mit tud felhozni védelmére ifjú Pintér Ferenc?

– Az előzmények hosszú évekre nyúlnak vissza – mondta.

De beszéljenek helyette a tanúk, a család rokonai.

A nagynéni:

– Az apa ivott, üzte, hajtotta a családját. Vásárolt egy disznóölő fegyvert, azzal fenyegette őket. Félelmükben többször hozzám menekültek.

Ifjú Pintér Ferenc nővére:

– Késsel, baltával üldözte őket.

Ifjú Pintér Ferenc 17 éves húga:

– Anyámat megverte, nagykéssel fenyegette. Hogy tanulni tudjak, kollégiumba költöztem.

A falu lakói? Nemigen ismertük!...

Idős Pintér Ferencnét Kacsótán, a lakásán kerestem fel. A rendőrség az ellene indított eljárást – büntethetőséget kizáró ok miatt – megszüntette. A Btk szerint nem büntethető, aki a bűnelkövetőnek – amennyiben az hozzátartozója – azért nyújt segítséget, hogy a hatóság üldözése elől meneküljön.

Sápadt, fáradt, idős asszony nyit kaput. Emlékszem, amikor a felismertetésnél megállt a boncterem ajtajában, arcizma sem rándult.

– 33 év, ennyi időt éltem vele – mondja. – Ivott, ivott, ivott... s mi menekültünk...

– Miért nem váltak el?

– Ha elmegyek a bíróságra, agyonvert volna. Készültünk a fiammal, ha kitavaszodik, elköltözünk albérletbe, s itthagyunk neki mindent.

– Mit élt át azon a napon?

– Megkönnyebbültem, életemben először... Halála megnyugvás volt nekem...

– És a 25 éves fia?

– Talán a bíróság majd könnyít rajta, ha megtudják mit éltünk át...

A falu csendes. Tanúskodni? Senki sem akar beleavatkozni.

*

A napokban levelet kaptam, névvel, címmel ellátottat:

„Most már könnyű elítélni a Fintér családot. Segíteni kellett volna rajtuk! Esetük kísértetiesen hasonlít szüleiméhez... egyelőre még gyilkosság nélkül... Nem tudom mi lesz, mire a nagyfai kezelés elintéződik... és nincs segítség...

Marton Gyöngyi

VDN KRÓNIKA VDN KRÓNIKA

Olvasószolgálat

Hírek, tudósítások, események közölhetők 14—18 óráig a 15-000 telefonszámon.

Hírszerkesztő:
DUCSÓ CSILLA

○ **Bikinikoncertet rendeznek** március 6-án 18.00 órakor a bajai Pósta Sándor Sportcsarnokban.

○ **Eszperantó irodalmi est.** A Magyar Eszperantó Szövetség Baranya Megyei Bizottsága hétfőn, a nemzetközi nőnap alkalmából irodalmi estet rendez Pécsett, a Helyőrségi Művelődési Otthon első emeleti társalgójában. A 18 órakor kezdődő estre minden aktív és pártoló tagot várnak.

Napóleon Társaság alakult

Megtartotta alakuló közgyűlését a Napóleon Társaság. A XX. Kerületi Tanács dísztermében a napokban tartott közgyűlésen mintegy 40-en írták alá a belépési nyilatkozatot. Levélben eddig 200-an érdeklődtek vidékről és külföldről a belépés körülményeiről.

A társaság feladatának tekinti a nagy francia forradalom, valamint az azt megelőző és követő korszak történelmének széles körű kutatását. Elősegíti az ezzel kapcsolatos anyagok publikálását. Foglalkozni kíván a nagy francia forradalom és Napóleon korának nemzetközi, kiemelten magyarországi hatásaival. Igyekszik gyűjteni a korabeli relikviákat, felkutatni és ápolni a hazánkban fellelhető, Napóleon korával kapcsolatos sírokat és emlékhelyeket. A társaság kiemelt feladatának tekinti az 1848/49-es magyar forradalom és szabadságharc hadtörténetének kutatását is.

A Napóleon Társaság hivatalosan is bejegyezteti magát. Ennek megtörténte után, várhatóan április végén közgyűlést tart és országos vezetőséget választ.

A Napóleon Társaságba várják mindazok jelentkezését, akik magukénak kívánják vallani a társaság céljait. A Napóleon Társaság címe: Budapest, XX., Ady Endre utca 82., levélcím: 1725 Budapest. Pf. 19.

○ **Holnap már a hűtőtárolóba kerülnek a szőlőoltványok.** Balatonbogláron, a Mezőgazdasági Kombinátban most fejezik be azt a munkát, aminek eredményeképpen nyolcfajta csemegeszőlő és tizenháromfajta borszőlő oltványa — összesen több mint kilencszázezer oltvány — kerül a jövő héten a hűtőtárolókba, ahol az áprilisi haitatásia őrzik az értékes boglári szőlővessőket.

○ **Erdélyi magyarok pécsi klubja.** A Hazafias Népfront Pécs Városi Bizottságának keretén belül, több intézmény részvételével és támogatásával megalakult pénteken az erdélyi magyarok pécsi klubja, amely a város három különböző területén tartja majd összejöveteleit. Az első közös találkozóra március 16-án kerül sor a pécsi Ifjúsági Házban, ahová a városban élő több mint négyszáz erdélyit várják. Ezeket a klubfoglalkozásokat szeretnék többek között állampolgárképző népfőiskola céljára is felhasználni.

○ **Megjelent a „Siklós" legújabb száma,** melyben az érdeklődők olvashatnak többek között Siklós útjairól, állati történetekről, valamint a nemrég megalakult Foci Klubról.

○ **Tavaszi pop-rock-disco.** Áprilisban a Napoleon Boulevard Kaposváron és Baján, a Viki és a Flört Szekszárdon, míg Zoltán Erika Tolnán, Pécsett és Kaposváron ad feltehetőleg sikeres és teltházas koncertet.

○ **Egyszerre öt.** A Mohácsra látogató vendégek, kirándulók egyszerre öt kiállítást tekinthetnek meg. Láthatják többek között a mohácsi és környékbeli fazekasok munkáiból rendezett tárlatot, s megismerkedhetnek egy görögkeleti templom ikonjaival is.

○ **Szovjet pártküldöttség látogatása.** A Magyar Szocialista Munkáspárt Központi Bizottságának meghivására február 28-tól március 4-ig hazánkban tartózkodott a Szovjetunió Kommunista Pártja Központi Bizottságának küldöttsége, élén Grigorij Szerjoginnal, a KB agrárpolitikai osztályának helyettes vezetőjével. A küldöttség megbeszéléseket folytatott az MSZMP KB gazdaság- és szociálpolitikai osztályán, a Mezőgazdasági és Élelmezésügyi Minisztériumban és a Gödöllői Agrártudományi Egyetemen. Felkereste a Bábolnai Mezőgazdasági Kombinátot és a nemesvámosi Csopaktája téeszt. A program során megismerkedett az MSZMP közelmúltban kidolgozott agrárpolitikai téziseinek tartalmával, s a mezőgazdasági termelés helyzetével. A küldöttséget fogadta Kovács Imre, a Központi Bizottság tagja, a KB gazdaság- és szociálpolitikai osztályának vezetője.

○ **Korszerűsítések Tengelicen.** Az elmúlt évben négymillió forintot költöttek a Tolna megyei Tengelic község művelődési házának korszerűsítésére. Ezenkívül felújították az öregek napközi otthonát, a régi iskolát, s a felújítási munkák a jövőben is folytatódnak: most majd az egészségügyi intézmények, az orvosi és fogorvosi rendelők, az anya- és csecsemőgondozó korszerűsítésére kerül sor.

◆

Mit? Hol? Olcsóbban!

ALKOTMÁNY UTCAI ABC: kiwi reklámáron 20%-kal olcsóbban, zsákos burgonya 8,50/kg, Libero-akció — ha kettőt vesz, ötöt nyerhet, egyes kozmetikumok 20—50%-os árengedménnyel.

MECSEK ÁRUHÁZ: ruházati osztály, női kecskebőr félkabátok 40 százalékos engedménnyel, férfi mongol bőrkabát 1500 forinttal olcsóbban, lányka vászonnadrág 160 forintos reklámáron kapható. Műszaki osztály: Raks videokazetta, 180 perces, 30 százalékkal, Audio-kazettók 20 százaékkal olcsóbbak. ITT kétkazettás rádiómagnó, Sanyo egykazettás sztereomagnó, Videoton egykazettás rádiómagnó, sztereó olcsóbban kapható, amíg a készlet tart.

A BIZOMÁNYI ÁRUHÁZ Vállalat kertvárosi, Bem utcai és Vasút utcai üzleteiben kedvező áron — 453 forintért — vásárolhatók női félcipők és szandálok.

A MERUKER Ifjúsági Áruháza 30—40 százalékos árengedménnyel árusít női szandálokat Pécsett, a Kossuth L. u. 12. szám alatt.

KONZUM ÁRUHÁZ. Silécek és síkötések 30 százalékos engedménnyel, Erika elektromos írógép 25 400 Ft helyett 24 400 Ft, Elwro asztali számológép 8380 Ft helyett 3990 Ft, szovjet kenyérdoboz és zománcozott edények reklámáron. Tűzálló páncélszekrény 12 000 Ft helyett 8400 Ft, vászontáska (40x40 cm) 47,40 Ft, komplett varrókészlet bőrtokban 50 Ft-os reklámáron. Könyvek féláron (Pécs, Alkotmány u. 5.).

CENTRUM ÁRUHÁZ. Március 6—7-én félfiöltöny vásárlása esetén használt öltönyért 500 Ft-ot adunk, melyet a vételárba beszámítunk.

Időjárás

Várható időjárás az országban vasárnap estig:

Nyugat felől lassanként tovább csökken a felhőzet, holnap változóan felhős idő várható, többórás napsütéssel. Futó eső, zápor inkább már csak délkeleten valószínű. Az északi, északkeleti szél szombaton a Dunántúlon, vasárnap a keleti országrészben lesz időnként erős. Reggelre a Dunántúl délnyugati részén, valamint a Tiszántúlon foltokban köd keletkezik. A legalacsonyabb éjszakai hőmérséklet 0, a legmagasabb nappali hőmérséklet vasárnap 10 fok körül valószínű.



Egy fürdőszobai gázmelegítő szivárgása miatt robbanás történt a főváros II. kerületében, a Szeréna utcában. A baleset következtében a lakás bérlője súlyos égési sérülést szenvedett, a kár becsült értéke meghaladja a másfél millió forintot.

MTI-fotó: E. Várkonyi Péter — MTI-telefotó

Dél-Dunántúl politikai magazinja: itt a márciusi szám!

DN PANORÁMA
DÉL-DUNÁNTÚLI POLITIKAI MAGAZIN

A jövő keddtől az újságárusoknál

Középen keresse a szerencséjét, milliomossá tesszük!

Harmincezer példányszámban fogyott el a DN Panoráma februári – első – száma, mely a Dunántúli Napló Szerkesztősége és a Baranya Megyei Lapkiadó Vállalat vállalkozásának újszülöttje – Dél-Dunántúl olvasóinak szánt havi politikai magazin. Köszönjük olvasóink érdeklődését és figyelmét, s most azt jelenthetjük, a lap márciusi száma már jó úton van, a Pécsi Szikra Nyomdában a hét végén is dolgoztak rajta, s a Magyar Posta révén a jövő kedden ott lesz az újságárusoknál.

A tartalomból: Számonkérő interjú a honatyával... Hogyan lesz valaki ellenzékivé? Beszélgetés Csurka Istvánnal... Vesztőhely a Ledinán... Cserkészek ma... Végeredményben tiszta a lelkiismeretem, avagy kinyílt a Petőházi dosszié... Futács, a mágnás? Szigetvárott született, tagadja hogy milliárdos...

A DN Panoráma márciusi számában folytatjuk az OTP Baranya Megyei Igazgatóságával és más támogatóinkkal indított rejtvény-pályázatunkat, melynek végén – ha olvasóink tíz hónapon át velünk tartanak – a szerencsés nyertest milliomossá tesszük. Ennek feltétele az is, hogy a szerencséjüket lapunk közepén keresők hónapról hónapra megjelenő rejtvényszelvény fényképkivágásait megőrizzék, a végén összerendezve és levelezőlapra ragasztva hozzánk beküldjék. Márciusi számunkban – megismételve az elsőt is — ezúttal két kis fényképrészlettel szolgálunk, hogy azok is bekapcsolódhassanak a játékba, akikhez a DN Panoráma februári – induló – száma nem jutott el.

○ **Vetik a borsót.** Tolna megyében is hozzáláttak a borsó vetéséhez és a lucerna nagyüzemi telepítéséhez. A szőlőtermesztő gazdaságokban pedig nemsokára befejeződik a metszés, amelynek kilencven százalékával már elkészültek.

○ **Műsoros zene- és idegennyelv-kazetták.** Kaposvárott, a Villamossági Gyár könyvtárában új szolgáltatást vezettek be: ezentúl itt is lehet kölcsönözni zene- és idegennyelvi kazettákat, magnókat, videóprogramokat és diavetítőket is.

○ **Az első magyar gasztronómiai nyári egyetemet Szolnokon rendezik meg,** június 15. és 24. között. A téma az egyetemes magyar gasztronómia hagyományai és jelene, a vendéglátás története, a korszerű táplálkozás hazai gyakorlata, a magyar konyha jellemzői, többek között szabadtéri sütés-főzés, pásztorételek. A nyári egyetem programjában az előadások mellett gyakorlati foglalkozások, kirándulások is szerepelnek. Jelentkezési határidő: március 15. Jelentkezni lehet a TIT Szolnok megyei szervezeténél, 5001, Szolnok, Vörös Csillag u. 8. Pf. 140.

○ **Új idegenforgalmi iroda.** Balatonszéplakfelsőn a BOTONDTOUR új idegenforgalmi irodát nyitott a Liszt Ferenc sétányon. Az irodában a nyaralók kiadásával, az ezzel összefüggő új adózással és szerződéskötéssel kapcsolatos kérdésekben is felvilágosítást adnak.

○ **„Két generációval később".** A pécsi August Šenoa Délszláv Klubban hétfőn 14 órától tudományos emlékülést tartanak az író születésének százötvenedik évfordulója alkalmából. Az ünnepségen részt vesz és előadást tart „Két generációval később" címmel az író Zágrábban élő unokája is.

04-05-07

Tegnap délelőtt 10 órakor Baranyajenő belterületén Szabó Tibor baranyaszentgyörgyi lakos személygépkocsijával elütötte az úttesten áthaladó Viszkut József 80 éves nyugdíjas pécsi lakost. A baleset következtében Viszkut József a helyszínen életét vesztette. A baleset körülményeit a rendőrség szakértők bevonásával vizsgálja.

„B" KATEGÓRIÁJÚ

KERESKEDELMI VÁLLALAT

felvételt hirdet

közúti tarifőri munkakör betöltésére

Feltétel: legalább 5 éves szakmai gyakorlat.

Jelentkezni lehet önéletrajzzal

„Szakképzett" jeligére a Hunyadi úti hirdetőbe.

A Pécsi Hőerőmű Vállalat

FELVESZ

ZAMÁRDI UDULÓJÉBE

(ZAMÁRDI, CSOKONAI U. 31.)

szakács szakmunkást,

ELŐNYÖS FELTÉTELEKKEL,

LEHET NYUGDÍJAS IS.

BÉREZÉS MEGEGYEZÉS SZERINT.

JELENTKEZÉS 6—14 ÓRÁIG

A VÁLLALAT MUNKAUGYI OSZTÁLYÁN.

TELEFON: 25-644

LEVÉLCÍM: 7612 PÉCS, PF.: 19.

MAI MŰSOR

SZÍNHÁZ

Pécsi Nemzeti Színház: Imádok férjhez menni (du. 3 és este 7 óra).
Bóbita Bábszínház: Nagy akarok lenni (de. 10 óra).

FILM

Petőfi: „X"-program (f4, f6, f8). **Kossuth:** Ismeretlen ismerős (10, 12). Micimackó (2), Isten akaratából (4), Fantom az éjszakában (6, 8). **Kossuth, Klub:** Ismeretlen ismerős (3). **Kossuth, video:** Conan, a barbár (5). **Park:** „X"-program (n5, n7, n9). **Ságvári:** Tokyo Pop (4, 6), **Ifjúsági Ház:** Az évszázad csütörtökig tart (3), Ördögűző (5), **Komló:** Fehér feketében (4, 6, 8), **Komló, Video:** Modern Monte Cristo (5), **Mohács:** Az erdő kapitánya (4), Szörnyecskék (6, 8), **Szigetvár:** Szökevényvonat (6, 8), **Siklós:** Matador (5, 7), **Dunaszekcső:** Hárman a slamasztikában (5). **Harkány:** Gyermekrablás Caracasban (7), **Mágocs:** Aranyásók (f5), **Mázaszászvár:** Asztal öt személyre (6), **Pécsvárad:** Túsztörténet (3), **Sásd:** Hegylakó (f6), **Sellye:** Fő az egészség! (f5), **Szentlőrinc:** Madonnák háborúja (5), **Hosszúhetény:** Zorró (5), **Somberek:** Miss Arizona (6), **Véménd:** Fantasztikus labirintus (2). **Nevelési Központ:** Hupikék törpikék és Törpicur (3, 5), „K" (7).

TELEVÍZIÓ

TV 1.

8.53: Műsorismertetés. 8.55: Családi torna. 9.00: Óvodások filmműsora. 9.25: Smith. Angol filmsorozat. 9.50: Kerékpársuli. 1. rész. 10.00: Társasjáték. 10.25: Kincses kolostorok. Dokumentumfilm. 10.50: Detroit Pistons—Chicago Bulls. Profi kosárlabdamérkőzés. 11.50: Képújság. 14.17: Műsorismertetés. 14.20: RTV Közönségszolgálat. 14.25: ...és még egymillió lépés. 9. rész. 15.10: Képújság. 15.15: Műsorajánlat. 15.20: Betűreklám. 15.25: Delta. 15.50: Reklám. 15.55: Fedettpályás atlétikai világbajnokság. 18.10: Kapcsoltam. 18.50: Reklám. 19.00: A HÉT. 20.00: Híradó. 20.15: Felhővalcer. Angol tévéfilm. 21.50: Telesport. 22.05: Képújság.

TV 2.

9.00: Tévémagiszter — Szociológiai szeminárium. Aktuális szerepeink — Távoktatás — Lexikon — Családi ereklyék. 14.00: Képújság. 15.00: A chateauvalloni polgárok. Francia tévéfilmsorozat. 16.00: A tenger biológiája. NSZK ismeretterjesztő sorozat. 16.29: Álljunk meg egy szóra! 16.39: TV 2. — benne: Sanzonparádé — Püspökszentelés Esztergomban (a február 11-i műsor ismétlése). 18.30: Gyerekeknek. 19.00: All Stars — Games. Profi kosárlabda-mérkőzés. 20.00: TV2. — Röntgen. 20.15: Kopogós römi. Amerikai film (ism). 21.40: Egy koncert képei és hangjai: Blancmange. Angol zenés film. 22.21: TV2. — Napzárta.

JUGOSZLÁV TELEVÍZIÓ

8.30: Barázdák. 9.00: Cseh és szlovák krónika. 9.15: Műsorismertetés. 9.20: Hírek. 9.30: Vasárnap délelőtt gyerekeknek. 11.00: Barázdák. 12.00: Anno évben... 13.00: Kis ház a prérin. 14.00: Vasárnap délután és napirend nélküli összejövetel. 16.30: Útleíró műsor. — 17.05: Rajzfilm. 18.45: Rajzfilmsorozat. 19.10: TV-fortuna. 19.30: TV-napló. 20.00: A bronzspirál. 21.00: Játékfilm. 22.30: TV-napló. 22.50: Éjszakai program. 00.50: Hírek. 00.55: A hétfői műsor ismertetése.

MÁSODIK MŰSOR

7.50: Műsorismertetés. 7.55: Hírek. 8.00: Éjszakai program. 10.00: Műsor a JNH tagjai részére. 13.00: Sportdélután. 19.30: TV-napló. 20.00: Tudományos ismeretterjesztő sorozat. 20.45: Teghap, ma, holnap. 21.00: Költészet. 21.35: Jugoszláv labdarúgó-bajnokság. 22.05: Sportszemle. 22.50: A hétfői műsor ismertetése.

Pécs: Lovász újra a régi



Üstökösként robbant bele a pécsi labdarúgóéletbe. A pályán történt megjelenésekor mindenki tőle várta a már-már pécsi betegségnek számító góliszony megszűnését. Csakhogy, az ellenfelek is hamar rájöttek: könnyebb lesz a piros-feketék elleni dolguk, ha kihúzzák, pontosabban hatástalanítják a pécsiek „méregfogát". Mitagadás, kapott is annak idején Lovász Feri minden testrészére. Nem is lett volna számára ez gond, ugyanis hallatlan tűrőképességgel áldotta (vagy talán verte?) meg a sors. Arra azonban ő sem gondolt, hogy egyik pillanattól a másikra harcképtelenné teszik, vagyis hetekre, hónapokra kivonják a munkahelyét jelölő zöld gyepről. A Fradi-pályán történt balesete után nagyon nehezen állt talpra, sokáig kereste magát, no és a megfelelő társakat is. Aztán elég volt néhány hónapra összehangolnia magát Mészárossal, máris mindketten a különböző válogatottkeret tagjaivá lettek. Voltak mérkőzések – Szombathelyen, Győrben, Tatabányán, Zalaegerszegen, no és ezen utóbbi ellen Pécsett is – amikor ismét szuperlativuszokban beszéltek a pécsi csatár képességeiről. Aztán, hogy Mészáros eltávozott, egyszeriben légüres tér keletkezett körülötte. Ismét elérte a sérülési hullám, így csak toldozva-foltozva futhatott ki játékostársaival a mérkőzésekre. Most azonban mintha ismét a régi szép idők tértek volna vissza Lovász Feri számára. A Haladás elleni hazai, majd Kispesten a Honvéd elleni találkozón, már csapata legjobbjának bizonyult. Villámgyors megugrásai, kiszámíthatatlan cselei ismét felhívták rá a védők figyelmét.

– Mi történt, hogy ilyen látványos változáson estél át? – kérdeztük tőle a kispesti mérkőzés után.

– Sok mindent említhetnék. Most mégis inkább néhány fontosabb momentumot: ismert, hogy hosszú időt kellett eltölteni labdarúgás nélkül. Megfogadtam: ha még egyszer visszatérhetek a pályára, akkor megsokszorozott erővel focizok, hogy visszaszerezzem a szurkolók bizalmát. Igaz, ehhez jó alapokra, jó erőnlétre van szükség. Nos, az alapozásom – hosszú évek után – most sikerült úgy, ahogy azt a nagykönyvben is előírják.

– Mitagadás, a játékodon meglátszik, hogy sokat vállalsz. Sőt egyesek szerint túl sokat...

– Értem mire gondolsz. Csakhogy a lelátóról néha elhamarkodottan mondanak véleményt. Igazán nem akarom bántani társaimat, de most ők vannak abban a helyzetben, amiben előző hosszú hónapokban én voltam. Többüknek sérülések és más okokból eredően ki kellett hagyniuk többhetet, minek következtében mind erőnlétileg, mind technikailag hiányosságaik vannak. Az ő tehermentesítésükért vállalok néha valóban többet, s talán még erőmön felül is...

– A Honvéd ellen pengés játékot mutattál... Sokat mozogtál, jól cseleztél, szinte állandó gólveszélyt jelentettél Disztl Péter kapujára.

– Csak gólt nem sikerült rúgnom, ugye ez lett volna a következő mondat? Igazán sajnálom, mert akkor biztos, hogy három ponttal lettünk volna gazdagabbak. No, de ami késik, nem múlik. Nagyon bízom benne, hogy legközelebb már az általam rúgott gólnak is örülhetünk.

Kapu László

Siófok: Aki a „homályból" érkezett

A hangulat épp a mélypontján volt, amikor a Vasas elleni vesztes mérkőzés után Gellei Imrét, a Siófoki Bányász vezető edzőjét arra kértem, hogy nevezze meg azt a játékost, aki az előző két mérkőzésen a legjobb teljesítményt nyújtotta. A mester – még mindig az utolsó percben kapott gól miatt kesergett – rövid töprengésbe és névsorolvasásba kezdett. Kiderült, hogy jó néhány labdarúgója teljesítményét tartja kielégítőnek. Végül mégis úgy döntött: legyen *Marozsán*. Ő teljesen új szerepkörben lépett pályára, mindkétszer ragyogóan megoldotta feladatát.

– Annak idején szinte a homályból érkeztem a labdarúgásba – emlékezett vissza Marozsán. – Szabolcs-szatmári gyerek vagyok, iskolás koromban a Hajdú Vasas területi csapatánál kezdtem focizni, de aztán éveket kihagytam. Nem vettem komolyan a dolgot. Közben a Kőolaj Vállalathoz kerültem dolgozni: telefonokat szereltünk. Szabadidőnkben sokat pingpongoztunk, és persze fociztunk. Egyik munkatársam hívta fel rám Horváth Károly technikai vezető figyelmét. Meghívtak egy próbajátékra, majd szerződtettek az NB II-be. Mindez 1984 augusztusában történt.

– Mikor játszottál utoljára hátvédet?

– Hátvédet? Soha... Világ életemben csatár, legfőljebb középpályás voltam. Éppen ezért meglepett, amikor az idei alapozásnál Gellei Imre edző megkérdezte: mit szólnál ahhoz, hogyha kipróbálnánk szélső hátvédként? Hát kipróbált. A Fradi ellen Fischert kellett semlegesítenem, a Vasas ellen pedig már a támadásból is kivettem részem.

– Marozsán a bombaerős távoli lövésekről híres. Ezt külön kell gyakorolni, vagy csak úgy jön magától?

– Én nem gyakoroltam, azt hiszem ez eredendően bennem van.

– Egykori sikerek, további tervek?

– Siker? Például, hogy 1987-ben a ligaválogatottal Dél-Koreában címeres mezben léphettem pályára. Utána meghívtak az utánpótlás-válogatottba. Két hétig készültem a többiekkel, amikor kiderült, hogy túlkoros vagyok. Ilyen az én szerencsém. További tervek? Túl sok a bizonytalansági tényező. A szerződésem értelmében 1988 szeptemberéig meg kellett volna kapnom a lakásomat Siófokon. Másfélszobás OTP-lakásról van szó, de



mind ez idáig a mostani szolgálati lakásban élünk feleségem, én és a másfél éves Dávid fiam. Nem tudom mi lesz? Az is előfordulhat, hogy megfelelő ajánlat esetén a nyáron távozom Siófokról – zárta a beszélgetést a 24 éves siófoki labdarúgó.

Gyarmati László

Zalaegerszeg: Csepregi akár a válogatottban is...



Felemás tavaszi rajtot mondhat magáénak a ZTE labdarúgó együttese. A listavezető MTK-VM fölényes legyőzése után fiaskóval zárult a veszprémi kirándulás. Amennyire szeszélyes a zalai csapat szereplése, annyira kiegyensúlyozott a maga 28 évével rangidősnek számító csapatkapitány, *Csepregi András* teljesítménye. Nemcsak a tavaszi nyitányon, hanem az elmúlt bajnokságban is. Nem csoda tehát, hogy helyet kapott a bő válogatott keretben a kiváló zalaegerszegi labdarúgó. Az viszont már nem csak neki okozott csalódást, hogy az Irország elleni szűkebb keretben nem szerepel a neve.

– Számított arra, hogy tagja lesz a vb-selejtező mérkőzésre készülő csapatnak?

– Biztam benne. *Bicskei Bertalan* szövetségi kapitány a jugoszláviai edzőtáborozás után azt mondta, hogy a csapat kijelölésénél a bajnoki formák döntenek. A portyán söprögetőt játszattak velem, s ez már sejtette, hogy nincs nagy esélyem, hiszen a ZTE-ben beállósként szerepelek.

– Hosszú idő óta a válogatottság küszöbén áll, mégsem sikerül az utolsó lépést megtennie. Mit gondol, miért?

– Azt mondják sokkal agresszívabbnak kellene lennem, nem elég ha csak szabályosan szerelek. Ez volt a problémája *Mezey Györgynek*, egykori klubedzőmnek, *Gellei Imrének*, s most Bicskeinek is ugyanez a gondja. Egyébként bátyám, akivel két-három meccset együtt játszhattam a ZTE-ben, s most utánpótlás edző a klubnál, ugyancsak ezt veti a szememre.

– A kanizsai pályakezdés, majd az NB II-es Bem SE-ben eltöltött katonai időszak után 1983 nyarán került Zalaegerszegre. Készítsen gyors leltárt.

– 137 élvonalbeli találkozó van mögöttem, 22 gólt szereztem, egy kivételével valamennyit 11-esből.

– Hogy látta belülről az első két tavaszi mérkőzést?

– Az MTK-VM azt játszotta, amit vártunk. Ellenfelünknek gyakorlatilag nem is volt gólszerzési lehetősége, így – bár a gólkülönbség meglepő – megérdemelten győztünk. Veszprémben elkövettük azt a hibát, hogy a hazaiaknak kedvező játékstílussal kezdtünk. Mi támadtunk, ellenfelünk pedig a kontrákra alapozott. 2-1 után kihagytunk egy nagy helyzetet, így pont nélkül utazhattunk haza. Ez azért is fájó, mert összel Zalaegerszegen ugyancsak kikaptunk az újonctól.

– Az egyesületnél meglehetősen mozgalmas volt az élet az elmúlt időszakban, ráadásul a bunda-ügybe is belekeveredett a csapat. Érzik a játékosok ennek az utóhatását?

– A nézőszám visszaesésén érződik a bizalmatlanság. A történtekkel azonban már felesleges foglalkozni, inkább előre kell tekinteni.

Ekler Elemér

LELÁTÓ



Vita a tizenegyesekről

Néhány hónapos csend után ismét kiéleződött a vita labdarúgó körökben a döntetlenek utáni tizenegyesek miatt. Ismert, hogy pár héttel a bajnokság kezdete előtt — 1988 nyarán — az MLSZ megváltoztatta a bajnoki kiírást, s bevezette az új szabályt. Akkor ez nagy vihart váltott ki, majd úgy tűnt, hogy a többség elfogadta az új formát. Most viszont egyre többen kifogásolják, hivatkozva arra, hogy az eredmény alakításában a vártnál nagyobb szerep jut a szerencsének.

Különösen a táblázatok alsó felében tanyázó csapatok méltatlankodnak. Arra hivatkoznak, nekik a döntetlen igenis jó eredménynek számít egy esélyesebb csapat ellen, nem beszélve arról, ha azt idegenben érik el. Részben igazuk van. Nem vitás, van olyan mérkőzés, melyen egyik fél sem jobb a másiknál, s valós eredmény a döntetlen. Erre következnek a büntetőrúgások és amelyik együttes jobb abban, az egy ponttal többet könyvelhet el magának, mint az a csapat, amely ugyanúgy játszott a kilencven perc folyamán. Erre többen válaszolhatják azt, hogy rá is szolgál a két pontra az a gárda, mely jobb a tizenegyes rúgásokban. Igaz, de a labdarúgásnak nem a büntetőrúgás a jellemzője.

Szóval a vita a végtelenségig tarthatna. Abban azonban egyetérthetünk, hogy azt kell szempontként figyelembe venni, elérte a célját a szabálymódosítás vagy sem. A szövetség ugyanis azt akarta, amikor döntött a módosításban, hogy ne legyenek langyos mérkőzések, ne legyenek bundák. Nos, gyenge mérkőzések így is vannak, mert akadnak olyan csapatok, melyek eleve a tizenegyesekre számítanak. Ebben tehát nincs előrelépés, nem lett színvonalasabb a bajnokság. Azt, hogy kizárja-e a bundát, nem tudom, majd a bajnoki hajrában okosabbak leszünk.

De nézzük a számokat, hiszen abból is következtethetünk. Ha a bajnoki táblázatot a régi pontozás szerint készítjük el — a győztes két pontot kap, míg a döntetlenért mindkét félnek egy-egy jár —, akkor kiderül, hogy az NB I-ben tíz csapat pontosan ugyanazon a helyen állna, mint most. Három csapat egy hellyel előrébb lépne, három pedig vissza. De csak egy hellyel! Az élen változatlanul az MTK-VM állna, a kieső helyeket is azok foglalnák el, akik most. Ez a számítás azt bizonyítja, hogy az új szabály nem hozott különösebb változást.

Az NB III-as csapatok többsége már tiltakozott a szövetségnél és ezt tette az NB II-es liga is. Arra viszont hajlanának a csapatok, hogy a győzelemért a jövőben is három pont járjon. Ez a forma talán jobban serkentené a játékosokat, hiszen a győzelem nem a kétszeresét, hanem a háromszorosát érné a döntetlennek. Természetesen a régi pontozásból indulnak ki, akik ezt javasolják. Ha valaki veszi a fáradságot és így is elkészíti az NB I állását, akkor rájöhet, hogy ebben a formában — három pont a győzelemért és egy-egy a döntetlenért — már csak nyolc csapat foglalná el ugyanazt a pozíciót, mint amit az érvényben levő pontozás szerint elfoglal.

Még nem tudni, hogy a tavasz vége felé újjáalakuló MLSZ miként dönt majd, s melyik forma mellett foglal állást.

Lányi Kálmán

II. Balaton Békefutás

Megalakult a szervezőbizottság, s így véglegessé vált, hogy egyéves szünet után idén második alkalommal is megrendezik a karatézók Balaton Békefutását. Az ország különböző tájairól 11 karatecsapat tagjai indulnak a demonstrációra, amelyre március 11-én és 12-én kerül sor. A futók március 11-én 11 órakor Vonyarcvashegyen rajtolnak, egyik csoport Keszthely, a másik Tihany irányába. A tó körbefutása várhatóan este 21.30-ra fejeződik be. A cél Siófokon a szállodasoron, a Hotel Magistral előtt lesz.

A futáson részt vesznek a hazai élsport tagjai közül jó néhányan, például a 4 danos Sensei Furkó Kálmán, a Kyokushinkai Karate Szakág vezetője, a 3 danos Sensei Bódi István, aki 1988-ban formagyakorlatból Európa-bajnoki címet szerzett, vagy a háromszoros Oyama Kupa győztese, a 3 danos Sensei Borza József. A demonstráció nyílt, a résztávokon bárki csatlakozhat a futókhoz.

Március 12-én, 9 órakor a karate sportág népszerűsítése érdekében Siófokon, a foki-hegyi tornacsarnokban a résztvevők látványosnak ígérkező karatebemutatót is tartanak.

MOFA

A Mohácsi Farostlemezgyár pályázatot hirdet FŐKÖNYVELŐI munkakör betöltésére. A vállalat „K" kategóriás.

A pályázat feltételei:
— szakirányú egyetemi vagy főiskolai végzettség,
— ötéves vezetői, szakirányú gyakorlat,
— erkölcsi feddhetetlenség. Előnyt jelent a számítógépes adatfeldolgozásban szerzett képesítés, az idegennyelv-tudás.

A főkönyvelő feladata a számviteli és a pénzügyi osztály tevékenységének közvetlen irányítása.

A pályázat tartalmazza:
— eddigi tevékenységének, vezetői gyakorlatának leírását,
— önéletrajzot, fizetési igényét,
— állami, politikai iskolai végzettségét és az alkalmaztatási feltételeket tanúsító okiratok hiteles másolatát.

A beosztás 1989. március 15-től betölthető. A kinevezés meghatározott időre szól, alkalmasság esetén megújítható.
A pályázatot a vállalat személyzeti és oktatási osztályvezetőjének (felvilágosítás a 10-922 telefonon) kell benyújtani: 7701 MOFA, Mohács, Pf.: 29., a hirdetés megjelenését követő 10 napon belül.
A pályázatot bizottság bírálja el, döntésről a pályázó írásban értesítést kap. A pályázatot bizalmasan kezeljük.

SOREN KIVUL JUTTATJUK LAKÁSHOZ

Szekszárdon, a baktai zöldövezetben épülő saját (közvetlen) értékesítésre szánt, 4 szintes lakóházainkban.

– 74–80 m² alapterületű, korszerű alaprajzi elrendezésű lakások;
– a félszobák és a belső nyílászárók elhelyezésének igény szerinti megválasztásával a 3 alaptípusból számtalan variáns alakítható ki;
– igényes, de tetszés szerint változtatható burkolatok;
– tetszetős, kisvárosi hangulatot árasztó homlokzati megjelenés;
– az autó méretéhez különböző nagyságú garázs választható;
– kulcsátadás májustól folyamatosan.

Tájékoztatás és jelentkezés: a Tolna Megyei Állami Építőipari Vállalat központjában Huszti Pálné létesítményi főmérnöknél. (Szekszárd, Tartsay Vilmos u. 10., I. emelet. Tel.: 74/12-311, 123-as mellék.)

TÁÉV SZEKSZÁRD

ÖNNEK CSÁK MEGÁLMODNI KELL,
A TÖBBI A MI DOLGUNK.
MEGALAPOZZUK KÉNYELMÉT!

A fedettpályás atlétikai vb második napja

Négy új világcsúcs

Női gyaloglás és 3000 m síkfutás, férfi 800 méteres síkfutás és magasugrás

A női 200-asok és a férfi távolugrók voltak a legfrissebbek szombaton, a budapesti fedettpályás atlétikai világbajnokság második napján. Tíz órakor kezdődtek meg a küzdelmek, az előbbieknél az előfutamokkal, utóbbiaknál a selejtező ugrásokkal. Harmadház lehetett a Budapest Sportcsarnokban, amikor a magyar színek képviselői közül először Szalma László bemutatkozott. A szokásos, ütemes taps kíséretében a többszörös fedettpályás Európa-bajnok 757 centiméterre repült. A női 200 méter második előfutamában állt rajthoz Kozári Ágnes, aki a 11. idővel került tovább a középdöntőbe.

●

Mozgalmas versenyt hozott a 3000 méteres női gyaloglás döntője. A közönséget lázba hozta, hogy a 10-es mezőnyben két magyar is volt, akikért végül érdemes volt szurkolni, mert ők lettek az idei vb-n a hazai válogatott első pontszerzői. A rajt után a szovjet Rjaskina állt az élre, de nyomában volt Anders, az NDK idei Európa-bajnoknője. A magyarok ekkor még az utolsó két helyet foglalták el. Az első nagy fordulat ezer méternél történt, amikor Anders pillanatok alatt 10—15 méter előnyt szerzett, s ezt hosszú időn át megtartotta. Közben a magyarok is megkezdték a felzárkózást, de az élmezőnyben levőket nem tudták veszélyeztetni. Újabb fordulat: 2500 méternél az ausztrál Saxby nagy párharcban átvette a vezetést. s hiába volt vetélytársa igyekezete, szapora léptekkel elsőnek haladt át a célon, méghozzá új világcsúccsal. A magyarok jól finiseltek, végül Szebenszky Anikó az ötödik lett új országos csúccsal, Alföldi Andrea pedig hatodik.

●

A női magasugrásban 20 versenyző indult, a továbbjutáshoz 184 centimétert kellett teljesíteni. A fiatal Solti Krisztina is ott volt az indulók között, s a közönség nagy tapssal jutalmazta produkcióját, amikor átvitte ezt a magasságot. Ugyanezt tette csaknem a teljes mezőny, így 19 sportoló várhatja a vasárnapi döntőt.

●

Nagy mezőny gyűlt össze a férfi 3000 méter két előfutamára. A végső győzelemre is esélyesek közül a sokszoros világcsúcstartó, a Los Angeles-i olimpiai bajnok marokkói Said Aouita csak arra ügyelt, hogy elsőként érkezzen a célba. Ez sikerült is neki, ugyanakkor a világbajnoki címvédő ír Frank O'Mara csak némi nehézségek árán szerzett jogot a vasárnapi döntős szereplésre. A magyar bajnok, Vágó Béla a leggyengébb idővel az összesítésben csak a 19. lett (8:05,78 p).

●

A nap második döntőjét a női távolugrók vívták, akiknél viszont csak nyolcan neveztek be a viadalra, így selejtezőre sem volt szükség. Az abszolút esélyes szovjet Galina Csisztjakova magabiztosan, ugrásról ugrásra haladt afelé, hogy a fedettpályás Európa-bajnoki címe mellé a budapesti világbajnoki titulust is megszerezze. A szabadtéren 752 cm-rel világcsúcstartó Csisztjakova 2 centiméterrel ezúttal ugyan alatta maradt a 7 méternek, megérdemelt sikeréhez azonban egy pillanatnyi kétség sem férhetett.

●

Felállva tombolt a Budapest Sportcsarnok közönsége a férfi 800 m döntője után. A kenyai Paul Ereng, a szöuli olimpia bajnoka ugyanis új világcsúccsal nyerte meg a négykörös viadalt. Ideje 1:44,84, amivel a brit Sebastian Coe 1983 óta élt 1:44,91-es fedettpályás világrekordját adta át a múltnak. Ereng sokáig, egészen pontosan 600 méteren keresztül csak a 4—5. helyen futott, addig az amerikai Ray Brown diktálta az élen a tempót. Aztán a világbajnoki cím védője a brazil Jose Luiz Barbosa vette át a vezetést, ám hiába volt minden igyekezete, a 600 méternél robbantó Ereng ellen nem volt orvosság. A kenyai futó ezzel két női rekord után az első férfi világcsúccsal ajándékozta meg a budapesti vb nézőit.

●

A rúdugrásban és a férfi magasugrásban is egyre kiélezettebbé vált a küzdelem. A világelső *Szergej Bubka* távollétében mindenki azt hitte, hogy *Rogyion Gataullin*, az ex-világcsúcstartó és szöuli ezüstérmes sétagaloppban nyeri a rúdugrók viadalát, de Gataullin nagy erőfeszítések árán csak harmadszorra jutott át az 585-ön, ez viszont már a világbajnoki győzelmet jelentette számára. Megpróbálkozott még a 604 cm-es világrekorddal is, ám ezúttal egyetlen kísérlete sem volt biztató. A végelszámolásnál kiderült, hogy *Bagyula István* 550 centiméteres teljesítménye a pontot érő hatodik helyre volt elég.

●

3000 m női síkfutás, világvajnok:

Elly Van Hulst (Hollandia) 8:33.82 p — új világ- és Európa-csúcs, régi: Zola Budd (brit) 8:39.79 p, 1986; 2. Liz McLogan (Nagy-Britannia) 8:34.80, 3. Margareta Keszeg (Románia) 8:46.70 . . . 7. Ágoston Zita (Magyarország) 9:18.72.

●

A női 200 méter igazolta a papírformát. Az esélyes Ottey végig magabiztosan száguldott, nyert.

Az NDK-belieknek egészen a férfi súlylökésig kellett várniuk, hogy megszülessék első aranyérmük. A világbajnoki címvédő Ulf Timmermann nem is okozott nekik csalódást, fölényes biztonsággal győzött. Egyetlen dobása volt érvénytelen, és csak az első maradt 21 méter alatt (20,78 m). A többi dobása így következett egymásután: 21,75, 21,70, 21,16, 21,14.

●

Igazán nagyszerű csattanóval zárult a férfi magasugrás, és ezzel a szombati versenynap. A szabadtéri világcsúcstartó kubai Javier Sotomayor legjobb „kinti" eredményét megismételve 243 centiméterrel új fedettpályás világrekordot ért el. A korábbi legjobb eredmény 242-vel a múlt év óta a nyugatnémet Carlo Tränhardt nevéhez fűződött.

Egy-iksz-kettő

Mint olvasóink múlt héten már észrevehették, tippjeinket ezentúl művészek, sportolók, sportvezetők és más ismert emberek állítják össze hétről hétre. Az elmúlt héten Földes László (Hobó) író, rockénekes esélylatolgatását olvashatták, most pedig dr. Tüske Csaba, a PMSC labdarúgó-csapatának technikai vezetője vállalkozott a tippelésre. Íme:

1. Bayern–Hamburg 1.
2. Mannheim–Nürnberg 1, x.
3. Bayreuth–Fortuna Köln x, 2.
4. Düsseldorf–Braunschweig 1.
5. Ascoli–Sampdoria x, 2.
6. Bologna–Atalanta x.
7. Como–Lazio 1, x.
8. Milan–Juventus 1.
9. Torino–Fiorentina 1, x.
10. Ancona–Messina x.
11. Cosenza–Avellino x, 2.
12. Empoli–Padova x.
13. Udinese–Cremonese 1, x. + 1

Roma–Internazionale 1.

GÓLTOTÓ

A tavaszi idény beindulásával ismét jelentkezik közkedvelt rovatunk, a labdarúgó-szurkolók heti góltotójátéka. Továbbra is csak a lapból kivágott és kitöltött szelvényekkel vehetnek részt a heti sorsoláson tippelőink. A kitöltött szelvényeket kérjük pénteken 12 óráig juttassák el szerkesztőségünk címére: VDN 7601 Pécs, Hunyadi út 11.

Főmérkőzés: PMSC—MTK-VM .....

Pótmérkőzés: Veszprém—Siófok .....

A pályázó neve: .....

Lakcíme: .....

Mai sportműsor

Labdarúgás. NB II.: Komlói Bányász–Keszthelyi Haladás, Komló, 14.30. Tapolcai Bauxitbányász–Mohácsi Új Barázda Tsz SE, Tapolca, 14.30. Volán–Szekszárdi Dózsa, Czabán Samu tér, 14.30. Nagykanizsai Olajbányász–Oroszlány, Nagykanizsa, 14.30. Dorog–Csurgó, Dorog, 14.30. Megyebajnokság: Harkány–PEAC, Harkány, 14.30.

Kézilabda. NB I. férfiak: PMSC–VÁÉV-Bramac, városi sportcsarnok, 11, II. KIOSZ nemzetközi női torna, szentlőrinci csarnok, 8.

Rögbi. OB I/B. mérkőzés: Mecsek LSE–Érd, Bogád, 11.

Asztalitenisz. Középiskolások megyei versenye. Egyetemi csarnok, 8.

Gyorskorcsolya. Baranya Kupa, egyéni és váltószámok, 9–13.

A VDN Kupa helyosztóján

Paksi Atom–PMSC tartalék 3-2 (0-0)



Hornyák, a paksiak kapusa Berényi elől ment, a Paksi Atom–PMSC-tartalék VDN Kupa-mérkőzésen. A háttérben Kocsis és Bódog figyel ugrásra készen.
Fotó: Proksza László

Ho Shi Minh-park, 100 néző. V.: Kovács. **Paksi A.:** Hornyák (Szlanyinka, a szünetben) — Nagy Z., Debreceni, Fritz (Somodi, az 57. percben), Lauer — Mikolics (Ignácz, a szünetben), Takács, Porga, Szabó L. (Nagy L., a szünetben) — Varga L., Vörös (Balogh, a szünetben). Edző: Botos Antal. **PMSC:** Bogyay — Tomka, Bódog, Bárány, Vókó — Paletta, Takács, Vető (Knézics, a 75. percben), Berényi — Szirtes, Kocsis. Edző: Peti Csaba.

48. perc: Ignácz elhúzott a jobb szélen, s beadását a középen szabadon hagyott Varga úgy fejelte a jobb felső sarokba, hogy a labda a keresztlécről vágódott a gólvonal mögé (1-0).

65. perc: Takács cselezgetett a jobb oldalon, s ártatlan szituációban hátulról elkaszálták. A megítélt büntetőt Berényi a jobbra vetődő kapus mellett a kapu közepébe lőtte (1-1).

78. perc: Juhász–Balogh összjáték után Juhász visszakapta a labdát, s a kiinduló Bogyay mellett a jobb alsó sarokba helyezett (2-1).

81. perc: Somodi bizonytalankodott saját kapuja előtt, a szemfüles Takács pedig miután ellopta tőle a labdát, a kapu közepébe paskolt (2-2).

86. perc: Ignácz lépett ki az elmélázó védők között, majd az eléje futó Bogyay mellett a jobb sarokba lőtt (3-2).

Az első félidő gyenge, eseménytelen játéka után a második játékrészben felgyorsultak az események. Jobbára a paksiak dolgoztak ki helyzeteket, s ezekből hármat értékesíteni is tudtak, ami elég volt a győzelemhez. Hiába állt ki „NB I-es védelemmel" a PMSC-tartalék, a jó formát mutató paksi csatárok erejéből még az utolsó öt percben is tellett egy — győztes — gólra. Jók: Lauer, Varga, Porga, illetve Bódog, Takács.

P. Zs.

Összeült a válságstáb

Kié a bajai sportuszoda?

Elsorvadóban a versenysport

Baján az utóbbi hónapokban valóságos (vízi)csata dúlt — az uszodáért.

Az előzmények: a létesítményt 1984. május 1-jén adták át, jelentős társadalmi munkával készült el összesen 60 millió forintért. Az eredetileg tervezett 50 m-es medencéből 25-ös lett, és azóta sem készült el a beígért 50 m-es nyitott. Ami meg országosan is ritka és szinte hihetetlen; a bajai sportuszodát már kezdettől fogva a Kiskunhalasi Vízmű Vállalat üzemelteti, felügyeli. Így 50 kilométerre születik meg minden olyan gazdasági indíttatású döntés, amely a bajaiakat érinti — kizárólagos beleszólási lehetőség, jogosítvány nélkül.

A tavalyi számszerű gazdasági mérleg: a 12 milliós üzemeltetési költségből 4,2 milliót fizetett ki a Bács-Kiskun Megyei Tanács, 1 milliót a Bajai Városi Tanács, az uszoda működési bevétele 1,6 millió volt, a különbözetet pedig — 5,2 milliót — a kiskunhalasi vállalat teremtette elő. A bomba december 15-én robbant, ami elsősorban a Bajai Spartacus Vízügyi SC úszószakosztályát sújtotta. Addig ugyanis a nagyközönség 6 (hat) forintért látogathatta egy-egy délutáni alkalommal az uszodát. Az igazolt sportolók — tehát nem a fürdőzők — havi 60 forintos bérletet váltottak, plusz a szülők csemetéjükért 100 forintos tagsági díjat is kénytelenek voltak fizetni, és túl ezen, a Spartacus hivatalosan 1 sávért óránként még 150 forintot szurkolt le a kiskunhalasiaknak. Így csak a pályabérlet éves szinten elérte a 126 ezret a BSVSC-nél. Ami a 230 ezres szakosztályi működési keret jelentős részét „elcsordogáltatta" — a városból . . .

De mi történt 1988. december 15-e után?

A halasi vízmű — érthető gazdasági okokból — emelte a tarifát. Így: megszűnt a kedvezményes bérlet (60 Ft) és helyette a sportolónak 1 edzésért belépődíjként 15 forintot kellett befizetnie az uszoda pénztáránál. A pálya (sáv) bérleti díj 150-ről 250-re emelkedett óránként. Ez, a működést tekintve legalább évi 200 ezer forint költségnövekedést jelentett (volna) az úszóknak úgy, hogy közben az éves keret változatlan a tavalyihoz képest.

Az anyagi és érdekviszonyok tarthatatlansága miatt Baján összeült a válságstáb, hisz' nem kisebb veszély forgott kockán, mint az úszósport megszűnése. A szakosztályi vezetés részéről Várhalmi Miklós és Kabdebó Péter azonnali, több frontos tárgyalási sorozatot kezdeményezett a Kiskunhalasi Vízmű Vállalat illetékeseivel. Érvek között szerepelt — a versenysport elsorvasztása mellett — az a tény is, hogy az eddigi fizetési összetétel szerint egy-egy úszó után összesen átlag 40—44 forintot térít a sportoló és egyesülete. Tehát azt büntetik — anyagilag —, aki nem csupán lubickolni megy, hanem edzeni.

A diplomáciai út (vagy netán más szintű és helyszínű ráhatás?) sikerrel járt. Így már február közepétől megszüntették a kiskunhalasiak a pályabérleti díjat és egységesen 20 forint a sportolói belépő ára. Ezzel megszűnt az „örvény" a bajai úszósportban. Látszólag. Hiszen az alapprobléma továbbra is megoldatlan.

Az uszoda épülete jogilag igen, de az üzemeltetése gyakorlatilag még most sem a bajaiaké, ezután is másoknak fizető vendégei saját városukban. És e kérdés, valószínű, ez zel így túlnőtt a két város határán . . . A végleges megoldásig, a „saját" birtokbavételig továbbra is elfolyik a pénz Bajáról és egy vállalat nyűgként tűr és vár. Vajon ki dob mentőövet az úszósportnak?

Aztán van és (vagy) lesz egy következő örvény. Szerdán a Minisztertanács elhalasztotta a vízdíjak emelését. Egyelőre...

Kovács Zoltán

A Mohácsi Farostlemezgyár pályázatot hirdet
GAZDASÁGI IGAZGATÓHELYETTESI
munkakör betöltésére. A vállalat „K" kategóriás.
A PÁLYÁZAT FELTÉTELEI:
— szakirányú egyetemi végzettség,
— 5 éves vezetői és 10 éves szakmai gyakorlat,
— erkölcsi feddhetetlenség.
A PÁLYÁZAT TARTALMAZZA:
— eddigi tevékenységének, vezetői gyakorlatának leírását,
— önéletrajzot, fizetési igényét,
— állami, politikai iskolai végzettségét és az alkalmaztatási feltételeket tanúsító iratok hiteles másolatát.
A beosztás 1989. március 15-től betölthető.
A kinevezés meghatározott időre szól, alkalmasság esetén megújítható.
A pályázatot a vállalat személyzeti és oktatási osztályvezetőjének (felvilágosítás a 10-922 telefonon) kell benyújtani: 7701 MOFA, Mohács, Pf.: 29., a hirdetés megjelenését követő 10 napon belül.
A pályázatot bizottság bírálja el, döntésről a pályázó írásban értesítést kap.
A pályázatot bizalmasan kezeljük.
MOFA

Vasárnapi Dunántúli Napló

AZ MSZMP BARANYA MEGYEI BIZOTTSÁGÁNAK LAPJA
Főszerkesztő: MITZKI ERVIN. Főszerkesztő-helyettesek: BÁLING JÓZSEF és LOMBOSI JENŐ
Kiadja a Baranya Megyei Lapkiadó Vállalat. Felelős kiadó: BODÓ LÁSZLÓ
Szerkesztőség és kiadóhivatal: Pécs, 7601 Hunyadi út 11. Pf.: 134
Telefon: 15-000. Szerkesztőség telex: 12-421. Kiadó telex: 12-320.
Készült a Pécsi Szikra Nyomdában. Pécs, Engel János u. 8. 7630. Telefon: 32-177. Telex: 12-211.
Felelős vezető: FARKAS GÁBOR
Terjeszti a Magyar Posta. Előfizethető: bármelyik hírlapkézbesítő postahivatalnál, a hírlapkézbesítőknél, a Posta hírlapüzleteiben és a hírlapelőfizetési és lapellátási irodánál (HELIR), Budapest XIII., Lehel u. 10/A, 1900, közvetlenül vagy postautalványon, valamint átutalással a HELIR 215-96162 pénzforgalmi jelzőszámra. Előfizetési díj: egy hónapra 20,– forint, negyedévre 60,– forint, félévre 120,– forint, egy évre 240,– forint. Indexszám: 25054.
ISSM 0133-2007.

„Van lobogó, amely alatt mindannyian, magyarok együtt vagyunk."

DN PANORÁMA

1989. MÁRCIUS ÁRA: 18,80 Ft 2

DÉL-DUNÁNTÚLI POLITIKAI MAGAZIN

A színész magyarsága

Bánffy György 16 év után elmond egy titkos színpadi üzenetet (23. oldal).

A honatya visszatekint



Mérei Emil szomorúan nézi a mecseki szénbányászat leértékelődését, a Mecseki Szénbányák vergődését, mint mondja, a Kormány és a tárca „fülei" nem voltak érzékenyek a honatya segélykiáltásaira, de az érdekek még érzékenyebbek voltak. (Az interjú a 4–5. oldalon)

Kinyílt a Petőházi-dosszié

12–13. oldal

Hogyan lesz valaki ellenzékivé?

Csurka István: a Deficit 13 évig volt betiltva – a tiltás éppen Pécsett kezdődött. Az MDF ideiglenes elnökségének tagjával készült interjú a 7. oldalon olvasható.

Ötcsillagos gyógyszanatorium, négycsillagos üdülőfalu, játékkaszinó, golfpálya épül Zalaújlakon. (32. oldalon)

Ceausescu kórképe

Taizé – Európa Találkozó Pécsett

10 000 résztvevőt várnak a Mecsek aljára (8. oldal)

Nagy- és kiskereskedelmi tevékenységgel élelmiszer, ruházati és vegyescikkek szakmákban és export-import lebonyolításával állunk rendelkezésre!

Központ: Pécs, Rákóczi út 11.
Nagykereskedelmi raktár: Pécs, Csarkút-oldal
Ügyvezető igazgató Hergert József

Keddtől az újságárusoknál a Dunántúli Napló Panoráma, Dél-Dunántúl politikai magazinjának márciusi száma. Slágercímek és ismertető lapunk 4. oldalán.

Mire törekszik az MSZMP?

Major László nyilatkozata a Központi Bizottság keddi üléséről

Az MSZMP Központi Bizottságának március 7-i, keddi üléséről *Major László*, a párt szóvivője tájékoztatta az MTI munkatársát.

Elmondta, hogy a KB ülésének két fontos témája lesz. Az előzetes javaslat szerint a testület megvitatja az MSZMP akciótervét, *Mire törekszik a Magyar Szocialista Munkáspárt?* címmel. Ebben a tézisszerű anyagban – amelyet előre eljuttattak a Központi Bizottság tagjaihoz – megfogalmazták a legfontosabb belpolitikai problémákat, s azokkal kapcsolatban a párt álláspontját. Az előterjesztés alcíme *„Szabadság, igazságosság, szolidaritás"* összesűrítve magába foglalja a párt akcióprogramjának lényegét.

A Központi Bizottság elé kerülő anyagban olvasható: az MSZMP felvállalja a magyar történelem demokratikus hagyományait, és úgy vélik, hogy a magyar társadalomban meghatározók a demokratikus és baloldali erők. Velük kell keresni az együttműködést és a megegyezést a nemzet sorskérdéseiben. Az MSZMP célja a demokratikus szocializmus megvalósítása Magyarországon, az ország visszavezetése a demokratikus fejlődéshez, a nemzet haladása és a személyiség szabadságának biztosítása.

Az anyag tételesen felsorolja a politikai, gazdasági élet demokratizálásával kapcsolatos feladatokat. Az MSZMP álláspontja: a párt a népakaratot kifejező politikai rendszert akar, ami új alkotmányt, jogállamiságot jelent. Az MSZMP céljai között szerepel a nemzeti összefogás, a koalíció; olyan demokratikus közélet megteremtése, amelyet a társadalmilag ellenőrzött többpártrendszer jellemez; a tiszta, korrupciótól, nyerészkedéstől mentes közélet, a bürokrácia korlátozása.

Az anyagban megfogalmazták az MSZMP álláspontját az időszerű gazdasági kérdésekkel kapcsolatban is. Az MSZMP véleménye szerint korszerű, a világgazdasághoz szorosan kapcsolódó, hatékony gazdaságot kell létrehozni Magyarországon; meg kell fékezni a gazdaság visszaesését, és meg kell alapozni az új fellendülési szakaszt. Ehhez szükség van az ország eladósodásának megállítására, a világgazdasághoz való szorosabb kötődésre, hazai viszonyaink között pedig a piacgazdaság, a hatékony szociálpolitika megteremtésére.

A párt támogatja a hatékonyan működő tulajdonformák sokféleségét, a vállalkozások szabadságát. Egyetért azzal, hogy az ország költségvetését a társadalom ellenőrizze. A feladatok megvalósításához a források bővítésére törekszik.

Az MSZMP fontosnak tartja a társadalmi és a létbiztonság újrateremtését hazánkban;

(Folytatás a 2. oldalon.)

Új szer a rák felismerésére

(3. oldal)

Betörőriasztó berendezések

(5. oldal)

Jó eredmények a Faipari Szövetkezetnél

(2. oldal)



Bútorok a szövetkezet pécsi mintaboltjában

Világ proletárjai, egyesüljetek!

Dunántúli Napló

XLVI. évfolyam, 65. szám
1989. március 6., hétfő
Ára: 4,30 Ft

Az MSZMP Baranya Megyei Bizottságának lapja



Hóvirág, mandulafa – egyszóval tavasz

Tavasz van, úgy látszik, ezúttal nem csalóka látszat, amit a naptár mutat.

Nem tudom, más hogy van ezzel, én csak magamról tudom, hogy azonnal megérzem, ha itt a tavasz.

Lehet, hogy néhány nap múlva fagy lesz, de most még minden előfordulhat: kivirágozhat az aranyeső is, és ebben nem is lenne semmi különös, hiszen fönn a Mecseken már virágba borultak a mandulafák, éppen tegnap gyönyörködtem bennük, s óhatatlanul eszembe jutott – és pont ebben a városban ne jutott volna! – Janus Pannonius verse a télben virágzó mandulafácskáról . . .

Igen, fönt a hegyen virágzik a mandulafa, és hihetetlen mennyiségű a hóvirág – és sejtették vagy tapasztalatból tudták ezt sokan, – s vasárnap kora délutáni programként föl is mentek a hegyre hóvirágot szedni, csak úgy, jókedvből, örömből, ebéd utáni programként. Mi is fönt jártunk, de legelső próbálkozásunknál a mi jókedvünket azonnal szétoszlatták: jött velünk szembe egy család, két bűbájos gyerekkel, az egyiknek mindkét kezében hatalmas csokor hóvirág, a másik, a nagyobbik, egy fonott kosarat cipelt, megrakodva hóvirággal – s mi megkérdeztük, készíthetünk-e fotót a gyerekekről, ahogy viszik a virágot. Az apa azt mondta nagyon barátságosan, hogy ennél mi sem természetesebb, ezzel szemben az anya elrángatta onnan a gyerekeket, mondván, hogy erről szó sem lehet. Igazán érthetetlen volt, hiszen a gyerekek nagyon kedvesek voltak, sőt egyikük ott toporzékolt az út mentén, mondván, hogy „én ragaszkodom hozzá". Dehát mindhiába, ami nem sikerült, az nem sikerült; de aztán nemsokára, a tv-torony és a Remeterét között, ahol szintén nagyon sokan szedték a hóvirágot, találkoztunk egy nagyon kedves családdal, akikről a kép is készült, s akik elmondták, hogy a szép idő csábította föl őket is a hegyre, s a gyerekek boldogan mutatták a nagy csokor virágot; s aztán a városban láttunk olyat, hogy valaki a tenyeréből eteti a galambokat, hogy idős házaspárok üldögélnek a padon, s összefogalva, a szép idő legalább egy napra a legtöbb emberből valamiféle megfoghatatlan kedvességet váltott ki – félek, ez nem lesz így egész évben, pedig nagyon jó lenne. Dehát megpróbálhatjuk . . .

D. Cs.

Várkonyi Péter Bécsben

Várkonyi Péter külügyminiszter, aki vasárnap kora délután Bécsbe érkezett, néhány órával később a Hilton-szálló Lehár-termében találkozott *James Baker* amerikai külügyminiszterrel. Az ötven perces megbeszélésről Várkonyi Péter a következő nyilatkozatot adta az MTI bécsi tudósítójának:

– Összeismerkedésünk percei után nagyon kellemes, jó hangulatú, barátságos eszmecserét folytattunk a magyar–amerikai kapcsolatoknak azokról a kérdéseiről, amelyek napirenden szerepelnek a kétoldalú viszonyban. Baker kifejezésre juttatta, hogy amerikai részről támogatják a Magyarországon megvalósuló politikai és gazdasági reformprogramot, s felajánlotta, hogy szívesen segítenek nekünk a piacorientált gazdaság megteremtésében. Mindketten nagy jelentőséget tulajdonítottunk az európai leszerelésről és bizalomerősítésről most Bécsben elkezdődő konferenciáknak. Kifejeztük reményünket, hogy ezeken fontos megegyezések jönnek majd létre. Megállapodtunk, hogy mindkét részről napirenden tartjuk Bush elnök magyarországi látogatását. Megerősítettem, hogy szívesen látjuk Magyarországon az elnököt, fenn akarjuk tartani a magas szintű érintkezések és kapcsolatok rendszerét, szeretnénk előrelépni gazdasági és egyéb irányú együttműködésünk terén.

*

Várkonyi Péter Bécsben vasárnap este találkozott Eduard Sevardnadze szovjet külügyminiszterrel. A szívélyes, baráti légkörű beszélgetésen hangsúlyozták a Bécsben megnyíló leszerelési, illetve bizalomerősítési konferenciák jelentőségét, és kifejezték reményüket, hogy a jelenlegi kedvező nemzetközi helyzetben eredményes tárgyalásokra kerül sor.

Iványi Pál Prágában

Iványi Pál, a Magyar Szocialista Munkáspárt Politikai Bizottságának tagja, a Központi Bizottság titkára Csehszlovákia Kommunista Pártja Központi Bizottságának meghívására vasárnap Prágába utazott a KGST-országok testvérpártjai gazdaságpolitikai KB-titkárainak tanácskozására.

Tavaszi vásár

Mintegy ötvenezres tömeg tolongott a tegnapi pécsi tavaszi vásáron. Szépszámú külföldi turistacsoport is útbaejtette a napsütéses látványosságot, ahol minden kapható volt. Facipő, szőlőoltvány, használt cikkek — és autók. Volvo másfélmillióért stb.

Volvo másfél millióért stb. dalon.)



Mire törekszik az MSZMP?

(Folytatás az 1. oldalról.)

szükségesnek a családok támogatását, a fiatalok helyzetének javítását.

Az anyag kitér az MSZMP külpolitikai törekvéseire is. Leszögezi: az MSZMP katonai tömbök nélküli, fegyvermentes, békés világ megteremtésében érdekelt. Ezért támogatja a külföldi csapatok kivonását minden országból. Hisz az egyenrangú, szuverén nemzetek közösségében, baráti kapcsolatot akar a szomszédos népekkel. A párt fontosnak tartja a világban élő magyarokkal a szoros kpcsolattartást.

A Központi Bizottság elé kerülő tézisek a párt rövid távra szóló akcióprogramját fogalmazzák meg, s ez az anyag nem tekinthető a párt hosszú távra szóló programnyilatkozatának – azt a következő pártkongresszusig kell kidolgozni.

Az írásos anyaghoz *Berecz János*, a Központi Bizottság titkára, a Politikai Bizottság tagja fűz majd szóbeli kiegészítést.

A Központi Bizottság második napirendként Szűrös Mátyásnak, a Központi Bizottság titkárának tájékoztatóját hallgatja meg időszerű nemzetközi témákról, köztük a világpolitika és kétoldalú kapcsolataink legfontosabb kérdéseiről. Ehhez a témához nem készült előzetesen írásos anyag.

A szóvivő elmondta, hogy egyéb kérdéseket is megtárgyal a testület, majd arra a kérdésre, hogy mi az MSZMP álláspontja március 15-e méltó megünnepléséről, így válaszolt:

– Március 15-e valószínűleg szóba kerül majd a Központi Bizottság ülésén is, hiszen az MSZMP a Hazafias Népfronttal együtt elindítója volt annak a javaslatnak, hogy az 1848-as forradalom kitörésének napja nemzeti ünnepünk és munkaszüneti nap legyen. A pártnak az az álláspontja, hogy ennek a nagy ünnepnek nem szabad a nemzetet megosztania, hanem éppen ellenkezőleg, a nemzeti egyetértés és konszenzus ünnepévé kell lennie. Ezért az MSZMP támogatja a Hazafias Népfront február 18-i kiáltványát, amelyben arra szólította fel népünket, hogy a nemzet együtt ünnepelje meg március 15-ét.

MSZMP-találkozósorozat

A Magyar Szocialista Munkáspárt, illetve a Magyarországi Ifjúsági Szervezetek Országos Tanácsa, a Magyar Demokrata Fórum, a Magyar Néppárt találkozóival folytatódott vasárnap az a kétoldalú tárgyalássorozat, amelyet az MSZMP kezdeményezett, s amelynek célja egy széles körű, a különféle társadalmi-politikai szervezetek részvételével összeülő „nemzeti kerekasztal" előkészítése.

Az MSZMP székházában vasárnap délelőtt elsőként a MISZOT küldöttsége – *Stumpf István* elnök, valamint a KISZ, a FIDESZ, a Szociáldemokrata Ifjúsági Kör, az Ifjúsági Környezetvédelmi Szövetség és a katolikus ifjúsági mozgalom képviselője – ült a tárgyalóasztalhoz. A MISZOT és az MSZMP tárgyalódelegációja egyetértésre jutott abban, hogy mindenki, aki az ország sorsáért felelősséget érez, tegyen lépéseket az érdemi kérdések megtárgyalására alkalmas fórum létrehozására. A MISZOT képviselői elfogadhatónak tartották az MSZMP erre vonatkozó elképzeléseit, amelyekről *Fejti György*, az MSZMP tárgyaló delegációjának vezetője, a Központi Bizottság titkára adott tájékoztatást.

A Magyar Demokrata Fórum ideiglenes elnökségének jóváhagyásával, annak képviseletében *Biró Zoltán* és *Csurka István* folytatott előzetes tájékoztató megbeszélést az MSZMP tárgyalócsoportjával.

A megbeszélés résztvevői egyetértettek abban, hogy az MDF országos gyűlését követő időszakban az MSZMP folytatja a tárgyalásokat az ott megválasztott új vezetőséggel.

A szerveződő Magyar Néppárt küldöttségét *S. Hegedüs László* vezette a megbeszélésen. Elsősorban azt hangsúlyozta, hogy az MSZMP-ben ma a haladást kezdeményezők véleménye jutott túlsúlyra, s ennélfogva könnyen megértésre talált az MSZMP-nek az a javaslata, hogy jöjjön létre a választásról, az alkotmányozásról, illetve a gazdasági és szociálpolitikai kérdésekről tárgyaló, a hazai politikai erőket bevonó megbeszélés-sorozat, kerekasztal.

Ózonvédelmi értekezlet Londonban

Magyarország is csatlakozott

Magyarország csatlakozik az ózonréteget károsító anyagok használatának radikális csökkentését előíró montreali jegyzőkönyvhöz. Vállalja az ebből eredő hazai és nemzetközi kötelezettségek teljesítését – jelentette be *Maróthy László* környezetvédelmi és vízgazdálkodási miniszter vasárnap a brit kormányfő kezdeményezésére Londonba összehívott háromnapos világértekezlet megnyitó ülésén.

Margaret Thatcher miniszterelnök-asszony üdvözölte a földünk élővilágát védelmező ózonréteg megóvásának legsürgetőbb feladatait megvitató nemzetközi értekezlet résztvevőit. A brit főváros konferenciaközpontjában 124 ország képviselteti magát szakértőivel az eddigi legátfogóbb ózonvédelmi tanácskozáson, és több mint 70 országból van jelen környezetvédelmi miniszter.



Halász Judit főszereplésével új magyar filmet mutattak be tegnap a pécsi Kossuth Klubmoziban. Az Ismeretlen ismerős című alkotás már csak azért is népszerű volt a gyerekek körében, mert a kis vendégek helikoffereket kaptak ajándékba. Ez nem más, mint egy propelleres színes doboz, amit papírból a kicsiknek kell összeállítani. A helikofferen Halász Judit arcképe látható.

Új termékek, bővülő kiskereskedelem

Eredményes évet zárt a Pécsi Faipari Szövetkezet

Új termékek piacra hozatalával, kiskereskedelme bővítésével eredményes évet zárt 1988-ban a Pécsi Faipari Szövetkezet, mely fennállásának negyvenedik évfordulóját ünnepli. Jubileumi mérlegzáró közgyűlésükre az elmúlt hét szombatján a pécsi Eszék étteremben került sor, ahol a vezetőség beszámolóját *Ritter Mátyás* elnök ismertette.

A 335 fős létszámmal dolgozó szövetkezet tavaly több mint 150 millió forint tiszta árbevételt, a tervezett 18 millióval szemben 29 millió forint nyereséget ért el. Új bútorféleségek gyártását kezdték meg, ilyen a Zsolnay-porcelánberakásos tálalócsalád, a Tirol étkezőgarnitúra, a cseresznyefából készült stíl tálaló és szekreterek, az egyedi berendezések, mint például a pécsváradi várszálló bútorai. A cseresznyefa bútorokra a nyugatnémet Grachten cég adott megrendelést, erre alapozva a szövetkezet pályázatot adott be exportbővítő beruházásra, amit a tárcaközi bizottsága a múlt év végén jóváhagyott, így indulhat a fejlesztés, megépülhet az új gyártócsarnok Pécsett.

A szombati jubileumi közgyűlésen tisztújításra is sor került, Ritter Mátyást a tagság egy tartózkodás és egy ellenszavazat mellett újabb öt évre elnökké megválasztották.

M. Z.

24 ÓRA A NAGYVILÁGBAN



Tanárok vonulnak március 4-én a francia főváros központjában tiltakozva a kormány oktatási reformja ellen. A tüntetést a tanárok szakszervezete kezdeményezte, s incidens nélkül zajlott le.
MTI telefotó

*

-◊- NEW YORK: A világ legnagyobb tömegkommunikációs és szórakoztatóipari vállalatbirodalma jön létre a Time Inc. nevű kiadóvállalat és a Warner Communications Inc. nevű szórakoztatóipari cég egyesülésével. Az összeolvadás hírét szombaton jelentették be. Az új vállalatbirodalom értéke a részvények piaci árfolyama alapján 18 milliárd dollárra, éves árbevétele pedig 10 milliárd dollárra becsülhető.

-◊- *WASHINGTON: Az amerikai kormány figyelmeztette a PFSZ-t: a dél-libanoni palesztin katonai akciók folytatódása megkérdőjelezi a szervezet által vállalt kötelezettségeket. A külügyminisztérium szóvivője pénteken a hirt bejelentve megerősítette, hogy az állásfoglalást Izrael sürgette. Az izraeli kormány eleve hevesen bírálja Washington és a PFSZ néhány hónapja kezdett párbeszédét, s a meg-megújuló palesztin katonai akciókra hivatkozva azok megszakítását sürgeti.*

-◊- *MOSZKVA: A Szovjetunió az idei év első hat hónapjában mintegy öt százalékkal csökkenti költöldi olajkivitelét a tavalyi esztendő hasonló időszakához képest. A csökkentés a konvertibilis valutáért értékesített olajmennyiségre vonatkozik – jelentette péntek este a TASZSZ szovjet hirügynökség Vlagyimir Arutyunjanra, a Szojuznyeftyeexport vállalat elnökére hivatkozva. A Szovjetunió a múlt héten jelezte, hogy kész csatlakozni a kőolajtermelő országoknak az árfolyam fenntartását célzó erőfeszítéseihez.*

-◊- BÉCS: Vasárnap este Eduard Sevardnadze szovjet külügyminiszter is megérkezett Bécsbe, a helsinki folyamatban részt vevő 35 állam külügyminiszteri találkozójának színhelyére. Az osztrák főváros repülőterén Alois Mock, Ausztria alkancellárja és külügyminisztere üdvözölte. Érkezésekor adott rövid nyilatkozatában Sevardnadze a külügyminiszteri értekezletet a nemzetközi politika egyik legnagyobb eseményének minősítette.

Bővült az eladótér, új kaput nyitottak

Az első tavaszi vásár

Volvo másfél millió forintért – Sorsjegy tíz nyugatnémet márkáért

Egyszerre több mint félszázezer ember kavargott tegnap délelőtt az idei első tavaszi pécsi vásáron – a látvány lenyűgöző volt. Soha ennyi látogatót nem számláltak a vásártéren! A parkolók megteltek: a személyautókon kívül jócskán álltak buszok is – köztük olyanok, amelyek német, osztrák, olasz, francia turistákat hoztak. Stark Mihály, a vásártér gondnoka elmondta, hogy számítva a nagy rohamra egyrészt új kaput nyitottak, másrészt bővítették az eladóteret. A Móra Ferenc utcai autópiaci behajtónál fél tizenegyig ezerkétszáznál több személygépkocsitulajdonos váltott belépőt, a helyjegyárusítók már el sem tudták képzelni, hogy hová fér a sok jármű. Az autóvásáron összesen ezerötszáz autót kínáltak eladásra. Szembetűnően sok volt az új kocsi (230–330 ezer forintig) és a nyugati típusú. Egy Volvo szélvédőjén kis cédula szerénykedett, rajta: ára 1,5 millió. Hát ennél lényegesen olcsóbban jut nyugati autóhoz az az öt szerencsés, akinek a sorsjegyét a tavaszi BNV-n (május 25-én) kihúzzák nyerőként. A pécsi Garancia Szövetkezet devizasorsjegyakciójának bemutatott öt főnyereménye – az Opel Cabriolet, a BMW, az Opel Kadett, a VW Passat, a VW Golf – a tegnapi vásáron annyi kíváncsiskodót vonzott, hogy kizárólag a fotókészítés idejére oszlott szét a tömeg. A sorsjegy ára változatlanul tíz nyugatnémet márka (illetve azzal egyenértékű más konvertibilis valuta). A tegnapi első árusításkor már több százat eladtak a devizasorjegyből. A megnyerhető öt nyugati autó mellett kiállított 1500-as Ladát (ötajtós, ötsebességes) is állandó embergyűrű vette körül. Ezt az autót szintén az NSZK-ból hozatta a Garancia –, mert e típust csak nyugati exportra szállítja a Szovjetunió. A Ladák iránt akkora az érdeklődés, hogy a pécsi szövetkezet – alkalmazkodva a piaci kereslethez – egyre fokozza a behozatalt: január–februárban már százötven Ladát eladtak, egymillió nyugatnémet márka értékben! Komáromi István, a Garancia elnöke elmondta, hogy ezentúl a szövetkezetnek állandó bemutatóhelye lesz a vásáron, ahol mindig valamilyen meglepetéssel szolgálnak: így például valószínű, hogy a Skoda Favoritot a pécsi vásárlátogatók fogják először megismerni, még jóval az őszi BNV előtt!

A használtcikkpiacon alig lehetett lépni, akkora volt a tömeg – vitte a látogatót a sodrás. A rendezők újabb sort nyitottak, hogy minden árusnak jusson hely. A kereskedők-kisiparosok sorainak egyikén a bátai Cziger József facipőkészítőt kérdeztem meg, hogy viszik-e a portékáját.

– Persze hogy viszik, az osztrákok, németek, franciák mellett a magyarok is. És nem dísznek, hanem használatra. Ezt onnan tudom, mert felpróbálják! A ház körüli munkákhoz ez a legjobb.

Vásárlás nélkül tegnap keresen hagyták el a teret: a telt szatyrok árulkodtak a vételről, illetve a kézben vitt vagy autócsomagtartóra kötözött szerzemények (dísznövények, facsemeték, szőlőoltványok, fonott székek, kárpitosgarnitúrák), nem is beszélve a gazdát cserélt autókról! Tavaszkezdetnek nem volt rossz nap a tegnapi . . .

L. Cs. K.

A CITY COOP KFT

manökenképző tanfolyamot indít

PÉCSETT.

A tanfolyam befejeztével a résztvevők az előírt feltételek teljesítésekor vizsgázhatnak és munkavállalásra feljogosító bizonyitványt kaphatnak.

A manökenképző tanfolyam felvételi vizsgára jelentkezhetnek a 18 és 28 év közötti, 165 cm-nél magasabb vonzó nők és a 175 cm-nél magasabb férfiak.

A felvételire való jelentkezés személyesen vagy levélben rövid ÖNÉLETRAJZZAL ÉS FÉNYKÉPPEL történik a következő címen: Pécs, Munkácsy M. u. 26. Tel.: 19-933.

JELENTKEZÉSI HATÁRIDŐ: 1989. MÁRCIUS 16.

A jelentkezők írásbeli értesítést kapnak a felvételi vizsga feltételeiről és időpontjáról.

SZENTLŐRINCI ÁLLAMI GAZDASÁG TARCSAPUSZTAI KERÜLETÉBE FELVESZ

MEZŐGAZDASÁGI GÉPSZERELŐ SZAKMUNKÁSOKAT.

JELENTKEZNI LEHET: TARCSAPUSZTÁN, SZIGETI FERENC KERÜLETVEZETŐNÉL.

ZSOLNAY·HUNGARY 18 68 PÉCS HAND-PAINTED

A ZSOLNAY PORCELÁNGYÁR GYAKORLATTAL RENDELKEZŐ KÉPESÍTETT KÖNYVELŐT KERES FELVÉTELRE.

JELENTKEZÉS:

a vállalat személyzeti és munkaügyi osztályán.

Telefon: 25-266/222.

A HNF tanácselnökjelöltjei

Dr. Révész Mária



– Kezdjük beszélgetésünket az Ön elképzeléseivel. Milyen elgondolásokat szeretne megvalósítani, ha megválasztják tanácselnöknek?

A feltett kérdésre a választ *dr. Révész Mária*, Pécs város egyik tanácselnökjelöltje adja. Dr. Révész Máriáról egy nemrégiben folytatott beszélgetés kapcsán megírtam, hogy a Janus Pannonius Tudományegyetem Tanárképző Karának adjunktusa, a 75. számú választókörzet tanácstagja, s választókörzetének lakói kezdeményezték jelölését. Eddigi életútja során dolgozott a Baranya Megyei Tanácson, de hosszabb időt töltött az oktatói pályán. Tanított Olaszon, a Pécsi Pollack Mihály Műszaki Főiskolán, és harmadik éve a JPTE Tanárképző Karán. Eredetileg történelem–ének szakos tanár, mely képzettségét az Eötvös Lóránd Tudományegyetemen kapott történészi oklevéllel egészített ki és történelemből szerezte egyetemi doktori címét is. De térjünk vissza a kérdéshez adott feleletthez:

– Múltkor azt mondtam Önnek, szeretném, ha a város polgárai sajátjuknak érezhetnék ezt a várost. Most is ez az egyik legfőbb alapelvem. Úgy érzem, ehhez az is szükséges, hogy a ma polgármesterének közvetlen kapcsolatai alakuljanak ki a tanácstagokkal és a város lakóival. A hivatal, az igazgatás irányításában egy szakértő kollektívára kell támaszkodnia, meg kell szereznie a bizalmat egy színvonalas igazgatási munkához, amely társadalmi kontroll mellett működik. Egy ekkora várost nem képes irányítani egyetlen, még oly aktív testület sem. Feltétlenül meg kell jeleníteni az egyes városrészek markáns érdekkülönbségeit. A tanácsi munkában nem az érdekek elmosására, hanem józan feloldására van szükség. Szeretném, ha a város lakossága egészséges, politizáló helyi társadalommá válna, amelyik felismeri a tanácsi vezetésben természetes szövetségesét. Ehhez a tanácsi gyakorlatnak minőségileg kell megújulnia, kapcsolatokat kiépítenie az egyre inkább tagolódó politikai közélettel. Ehhez szükségeltetnek a helyi nyilvánosság fórumai is. Azt is jónak tartanám, ha például a tanácselnököt a város polgárai választhatnák meg.

– Ön szerint milyen a jó várospolitika?

– Azzal kezdeném a választ, hogy milyennek nem szabad lennie. Nem lehet máról holnapra élő, távlatokban nem gondolkodó, amelyik várja a felülről érkező instrukciókat és támogatásokat. Ki kell alakítania saját intézkedési, gondoskodási és gazdálkodási stratégiáját. Még a jelenlegi helyzetben sem szabad a gazdálkodás stratégiáját egyedül a takarékoskodásban megjelölni. A városnak vannak olyan erőforrásai, amelyek eddig nem kapcsolódtak be igazán a gazdaság vérkeringésébe. Fejleszteni lehetne a városban a kultúra, az infrastruktúra, az idegenforgalom mellett például a tradicionális kis- és középipari ágazatokat is. A jó várospolitikának mindenképpen elengedhetetlen része, hogy kiterjedt figyelmet fordítson környezetvédelemre, és polgárainak egészségi állapotára. A város vezetése tárja fel a problémákat, gondokat és tegyen határozott lépéseket azok megoldásáért. Azt sem szabad elfelejteni, hogy igenis közünk van a térség gazdaságához, sorsától mindannyiunk léte függ. A gazdálkodó szervekkel szoros érdekszövetségben talán sikerülne az országos elosztás arányait módosítani, és a szerkezetváltás csonkításait életképes, innovatív gazdasággal pótolni.

B. A.

A Celladam-küzdelem állása

Új szer a rák felismerésére

A Celladam-harc változatlanul döntetlenül áll: még mindig nem biztos, hogy meggyógyítja a rákbetegséget. A legutóbbi – és a televízióban kissé bírált – minisztériumi sajtótájékoztatón azonban kijelentették, hogy a minisztérium merev, elutasító álláspontja, melyet elsősorban *dr. Hutás Imre* államtitkárként képviselt, a reform szellemének hatására megváltozott és támogatják a Celladam-kutatást. Megszűnt az eddigi egyoldalú egészségpolitikai ügykezelés, és a tudományra bízták a további döntéseket. Így az eddig elutasító szellemű minisztérium illetékeseinek nem kellett szembenézniük a sajtó kérdéseivel, hanem a tárca képviseletét rábízták *dr. Pál Tamásra*, az Országos Gyógyszertani Intézet igazgató-professzorára. Végül is: mi az eredmény eddig? Két szaktekintély nyilatkozatát szereztük meg a Celladam-kutatás párhuzamos termékeként létrejött rákmegállapító szerről, melyet már három éve szabadalmaztattak.

Dr. Pál Tamás: – Ezt a diagnosztizáló szert nem miránk, vagyis nem az Országos Gyógyszertani Intézetre bízták, hanem az Országos Laboratóriumi Intézetre. De általánosságban annyit tudni kell, hogy a szabadalom csak jogi lehetőség és még nem orvosi biztosság.

Szabó Sándor, a Biopharm Kft vezetője: – Ez a diagnosztikum nem a Celladam, bár a kutatások során Kovács Ádám fedezte fel és ő szabadalmaztatta. Neve: morfotopológiai analízis. Lényege: a rákbetegségre gyanús vagy csak a saját szervezetére kíváncsi ember vércseppjét megszárítják és mikroszkóppal megfigyelik. A beszáradt vércseppek mikroszkópos képéből következtetni lehet arra, hogy az immunrendszer ép- vagy sérült-e. Mivel az immunrendszer állapota és a daganat között összefüggés van, így igen korán felismerhető a kezdődő rákbetegség. A Magyar Hitelbank és Kovács Ádám között jött létre a megállapodás, de idővel mi, a Biogal Kft is foglalkozunk majd vele. Egyre gyarapodnak ugyanis az arra vonatkozó adatok, hogy a morfotopológiai analízisnek rákbetegséget jelző értéke van. Bizonyára analizációs problémák miatt azonban a szer még nem olyan hatékony, hogy legalább 60–70 százalékos valószínűséggel adjon választ. Pedig ez jó lenne, mert a jelenleg alkalmazott és rendkívül drága külföldi daganatjelzők, melyek jó időben jeleznek, már elérik a 60–70 százalékos biztonságú jelzést, s Kovács Ádám szerével sokkal olcsóbb lenne ez a vizsgálat. Jó hír, hogy a beszárítás körülményeit már állandósították. Ha sikerül a morfotopológiai analízis biztonságértékét 80 százalék fölé emelni – elsősorban a vérvétel és a szárítás körülményeinek lehetőleg abszolút tökéletesítésével – akkor ez a szer egy összetett rákelőrejelző rendszer részeként versenyképes lehet. Hiszen az előrejelző rendszerek három-négyféle módszerből állnak.

– Hol tartanak az NSZK-beli alkalmazással?

– *Dr. Sólyom Péter* magyar származású müncheni orvos 1986 nyár végén kötött a felhasználásra vonatkozó megállapodást Kovács Ádám szervezetével, a Celladam rákkutató csoporttal. Sajnos azonban a szerződést időközben éppen az ő kérésére felbontották.

De hadd írjunk le egy nagyon fontos kérdést is: vajon vigyázunk-e eléggé a gyártási titkokra, mert tragikus lenne az ország számára, ha az esetleg mégis hasznos kutatási eredményeket egyszercsak valahol külföldön saját találmányként gyártással hasznosítanák!

Földessy Dénes

Nem urbanizálni, hanem civilizálni kell a magyar falut

Tanácskozás Balmazújvároson

A balmazújvárosi 48-as olvasókörben szombaton megtartotta első nyilvános ülését a Veres Péter Társaság Hajdú-Bihar megyei szervezete. A résztvevők az író *A paraszti jövendő* című vitairatáról, valamint Veres Péter nézeteinek és a magyar társadalom fejlődésének összefüggéseiről hallgattak meg előadásokat. Ez utóbbi kapcsán – s utalva arra, hogy március 1-jétől városi rangot kapott Balmazújváros – így ítélték meg, hogy a várossá nyilvánítás csupán formai gesztus, s önmagában nem garanciája a települések gazdagodásának. Ma hazánkban nem az urbanizálás, sokkal inkább a falu civilizációja jelentheti a szerves fejlődést.

Magáncsillagvizsgáló egy pécsi családi ház kertjében



Gyimesi Lajos pécsi „magáncsillagdája". A paralaktikus tengelyrendszerű műszer fő alkatrésze egy 250/1000 mm-es Newton-távcső. Fotó: Proksza László

Amatőr csillagászaink a világ élvonalában

Újra megalakult a Magyar Csillagászati Egyesület

A tükrök, üveglencsék mágikus eszköznek számítottak, vagy vásári mutatványosok rekvizitumának mindaddig, amíg 1609-ben Galileo Galilei a különféle lencsék kombinációjából megalkotta távcsövét s először fordította az éjszakai égbolt felé. A távcső új utat nyitott a csillagászati kutatások számára. Mára a hivatásos csillagászok tízezrei, az amatőrök százezrei irányítják az égboltra távcsöveiket. Galileié mégcsak 32-szeres nagyítást adott, manapság egy jó amatőr csillagászati távcső nagyítása ennek a tízszeresét is meghaladhatja.

Amatőr csillagásznak lenni nemcsak különlegesen érdekes időtöltés –, s egyben meglehetősen költséges hobbi –, hanem tudományos hasznú tevékenység is. Számos olyan kutatási terület akad, amelyben az amatőrök kisegíthetik a profikat: a változó fényű csillagok, a napfoltok megfigyelése mindenképpen ezek közé tartozik.

Az amatőr csillagászatnak az utóbbi évtizedekből igen jelentős hagyományai vannak Magyarországon. Ezek ápolására, továbbépítésére, az amatőr csillagászok összefogására, tevékenységük segítésére alakult meg február 19-én a budapesti TIT Uránia Csillagvizsgálóban a Magyar Csillagászati Egyesület. A megalakulás tulajdonképpen újraalakulás, hiszen az egyesület 1946-ban jött létre először, ám néhány év után beolvadt a TIT-be. Az egyesület újraalakítását egyaránt szorgalmazta a hivatásos csillagászok egy csoportja és az amatőrök zöme.

– Hol tart ma a magyar amatőr csillagászat – kérdeztük *dr. Both Előd*öt, az egyesület elnökségi tagját, az Uránia Csillagvizsgáló ügyvezetőjét.

– Mindenképpen a világ élmezőnyéhez tartozik. Az eszközök tekintetében nem vetélkedhet az USA-val, de a népességarány tekintetében igen jelentősnek mondható, hogy legalább 1000 amatőr csillagász végez megfigyeléseket Magyarországon, s eredményeik nemzetközi összehasonlításban is kiemelkedőek. Ebben lényegesen előkelőbb helyen állunk Csehszlovákiánál, ahol pedig a csillagászati ismeretterjesztés terén különösen magas színvonalon él, vagy az NDK-nál, amely az oktatás terén messze megelőz bennünket.

– Gondolom, az eszközök terén is.

– Így igaz. Amatőr csillagászaink ha maguk képesek megalkotni távcsöveiket, elsősorban az NDK-ból szerzik be azokat, egy külföldi utazással még mindig hamarabb és olcsóbban jutnak eszközökhöz, mint az OFOTERT-nál, amely a megrendeléseket jó másfél évvel később teljesíti. Egyesületünk egyik nagy célja, hogy a csillagászati eszközök hozzáférhetőségén javítson tagjai számára.

Baranya igen jelentős bázisa a magyar amatőr csillagászatnak: az aktív amatőr csillagászok száma meghaladja az országos átlagot. *Keszthelyi Sándor*, aki a pécsi Nevelési Központ csillagászati szakkörét vezeti, 50–60 aktív baranyai csillagászról tud. A saját távcsővel rendszeres megfigyeléseket végzők között is a legkülönbözőbb foglalkozású és életkorú emberek találhatók. Az egyikük, a BÁZIS Dél-dunántúli Építőipari Vállalat panelüzemének esztergályosa saját csillagvizsgálót épített újhegyi kertjében. Hasonló létesítését tervezi a Nevelési Központ szakköre is az intézmény belső udvarára.

D. I.

A Pécs–Baranyai Értelmiségi Klub felhívása!

Tisztelt Tanácstagunk!

Bizonyára értesült arról, hogy március 9-én az Értelmiségi Klubban — a népfronttal közös rendezésben — kerül sor Pécs tanácselnök-jelöltjeinek bemutatkozó fellépésére. Kiváló alkalomnak tekintjük, hogy a pécsi értelmiségnek a város történetében először közvetlenül is alkalma lesz megismerni a jelöltek programját, elképzeléseit, s bízunk abban is, hogy a város értelmiségének értékítéletét a tanácstagok a választásnál is figyelembe fogják venni. Úgy véljük, hogy a tanácstagok jelenléte segítené a város értelmiségi köreinek a demokratikus kibontakozásba vetett hitét, hiszen kellő komolyságot biztosítanak a leendő választás lebonyolításához. Emellett elképzelhetetlen, hogy e fórumon nemcsak a programokról essen szó, hanem Pécs város közéleti problémáiról, legsürgetőbb feladatairól is, a városi tanács és a tanácstagok eddigi munkájáról.

Megjelenésük a demokratikus közélet kialakításának példamutató kifejeződését bizonyíthatja, s egyúttal kellő mértékben elősegíthetné a város értelmiségének a közéletbe való aktív és segítőkész bevonását is a kölcsönös bizalom megteremtésével.

Ezúton tisztelettel meghívjuk Önöket a pécsi Értelmiségi Klub mintegy kétszáz tagja nevében a március 9-i rendezvényünkre.

Pécs—Baranyai Értelmiségi Klub nevében a Klubtanács

Catholika 2000

Új egyházi utazási iroda nyílik

Catholica 2000 elnevezéssel gazdasági társaságot alakított utazási iroda megnyitására *dr. Paskai László* bíboros, esztergomi érsek és több magyar, illetve külföldi világi magánszemély. Az új iroda hazánk és más országok zarándokhelyeire szervez utakat az érdeklődők részére. Célja a katolikus kegyhelyek egyházi tulajdonban lévő műemlékek bemutatása, megismertetése.

Dr. Paskai László az utazási iroda céljára egy jelentős értékű alapítványt tett, s egyúttal végrendeletet is készített, amelyben a mindenkori esztergomi érsekre ruházta az iroda megnyitásával vállalt kötelezettségeket. A végrendelet szerint a gazdasági társulás hasznából az egyházra jutó részt most és a későbbiekben is az egyházi intézmények felújítására, a szeretetotthonok, a templomok, a szemináriumok fenntartására fordítják.

HÍREK

MÁRCIUS 6., HÉTFŐ

Szeretettel köszöntjük névnapjuk alkalmából LEONÓRA nevű kedves olvasóinkat

A Nap kél 6.16 — nyugszik 17.36 órakor
A Hold kél 5.41 — nyugszik 16.01 órakor

Olvasószolgálat

Hírek, tudósítások, események közölhetők 14—16 óráig a 15-000 telefonszámon

Hírszerkesztő: CSUTI JÁNOS

Ma délelőtt 9—11 óráig panaszügyekben fogad, telefonon hívható a 10-046-os telefonszámon DR. DUNAI IMRÉNÉ

Szerkesztőségi hírügyeletes 16—19 óráig a 10-053-as telefonszámon: NAGY ISTVÁN

Tanácstagi beszámolók

1989. március 6-án 17 óra (hétfő) 15., 16. sz. választókerület *Vámos Mihály* és *Aradi Jánosné* tanácstagok. Helye: Gyárvárosi Általános Iskola, Pécs, Puskin tér 1.

67. sz. választókerület *dr. Tóth Mária* tanácstag. Helye: Tüzér utcai Mozgalmi Ház.

18 óra: 17. sz. választókerület *Muck József* tanácstag. Nagyárpádi kultúrház.

1989. március 7. 18 óra. 55., 51. és 60. sz. választókerületek *Csabali András, dr. Petrovics Etelka, dr. Terbe Klára* tanácstagok. Helye: Kodály Kollégium. Hunyadi u. 72.

1989. március 8. 17 óra. 56. és 59. sz. választókerület. *Dr. Csaba Imre* és *dr. Biró László tanácstagok*. Helye: Konzum irodaház. IV. em.

◆

— **A Vajdasági Írószövetség új elnöke.** A Vajdasági Írószövetség Elnöksége Tolnai Ottó ismert jugoszláviai magyar költőt választotta meg új elnökévé. Elődjének, Szlavo Almajan eddigi elnöknek a megbízatási ideje lejárt.

Időjárás

Várható időjárás hétfő estig. A néha megnövekvő felhőzet mellett több-kevesebb napsütés várható, csak egy-két helyen fordulhat elő jelentéktelen eső. Hajnalban foltokban köd képződik, amely azonban délelőtt feloszlik, az északi szél csak napközben lesz kissé élénk. A legalacsonyabb éjszakai hőmérséklet mínusz 1 plusz 4 fok között, a legmagasabb nappali hőmérséklet hétfőn 10 fok körül várható.

— **Éljünk betegségek nélkül** címmel hirdette meg az Élet és Egészség Egyesület azt a találkozót, amelyre március 6-án 18.00 órakor a DOZSO-ban kerül sor, és amelyen a résztvevők találkozhatnak a tévé Tele-Fere című műsorából megismert Császárné Benke Máriával. A meghívott vendég az egészséges élet titkairól, életmódról, táplálkozásról tart előadást. (A belépődíj 30 forint.)

— **Tanácselnökjelöltek fóruma.** Március 7-én a HNF Pécs Városi Bizottsága és az MDF szervezésében Kertvárosban, a Németh László utcában 18 órakor, valamint 9-én, a Baranya Megyei Értelmiségi Fiatalok Tanácsa szervezésében 20 órakor a Vasutas Művelődési Házban a HNF Pécs Városi Bizottsága által javasolt tanácselnökjelöltek fórumára kerül sor. A négy jelölt: Brandstätter György, dr. Molnár Zoltán, dr. Révész Mária és dr. Szücs József.

— **Egyéves a Reménysugár,** a súlyos betegségben szenvedőket tömörítő pécsi klub, amelynek a taglétszáma csaknem ötven. A pécsiek mellett hirdi, orfűi érdeklődők is látogatják a rendezvényeket. A klubvezetői posztokat a Jutasi házaspár tölti be. Az összejövetelek állandó színhelye az SZMT pécsi székháza, ahol hétfőn 15 órától a vendég dr. Szabó Péter, a szigetvári kórház főorvosa és pszichológusa lesz.

MTV-PÉCS

A MAGYAR TELEVÍZIÓ PÉCSI STÚDIÓJÁNAK KÖRZETI MÜSORA

1989. MÁRCIUS 6., 20 ÓRA, II-ES PROGRAM

Ki lesz Pécs új tanácselnöke? Hétfőn találkozik választóival a Hazafias Népfront négy jelöltje. Programtervezetekkel ismerkedhetnek a pécsi polgárok, párbeszéd és vita a választás előtt.

Miként alakul Dél-Dunántúl telefonhelyzete az elkövetkezendő években? Igények, tervek, lehetőségek a Posta háza tájáról.

Mütéttel a szájrák ellen! Akiről korábban már lemondtak az orvosok, az ma már meggyógyul. Új módszerek a Pécsi Szájsebészeti Klinikán.

Ügyeleti telefonszám: 72/24-504.

— **Film és filmrendező.** „A nagy generáció", „A vadon" című filmeket mutatják be a JPTE Tanárképző Karán március 7-én, 17.30-kor, s a filmvetítés után beszélgetésre kerül sor András Ferenc filmrendezővel. A vetítésekre és a beszélgetésekre az ad okot, hogy a filmrendező e két alkotásáról és művészetéről több hallgató szeretne szakdolgozatot írni.

— **Harkányiak Harkányért** néven öntevékeny egyesület működik a helyi művelődési házban, hogy szépítsék, gondozzák a települést. Már félszázan vannak. Jelenleg tavaszi lomtalanítási akció megszervezésére készülnek.

◆

Halálozás

Mély fájdalommal tudatjuk, hogy szeretett édesanyánk, nagymamánk, dédmamánk és kedves rokonunk,

ÖZV. JÁHN JÁNOSNÉ
Feld Mária

életének 75. évében hosszú betegség után elhunyt. Temetése március 7-én, kedden délután fél 2 órakor lesz Erdősmecskén. A gyászoló család.

Keddtől az újságárusoknál a márciusi szám!

DN PANORÁMA
DÉL-DUNÁNTÚLI POLITIKAI MAGAZIN

Középen keresse a szerencséjét, milliomossá tesszük!

Érdeklődéssel fogadták olvasóink új vállalkozásunkat, a Dunántúli Napló Panoráma megjelentetését, a havonta jelentkező dél-dunántúli politikai magazin februári induló számából 30 000 példány fogyott el. E hét keddjén az újságárusokhoz kerül a lap márciusi száma, melyből a lehívás 33 000 példány, remélve, valamennyi gazdára talál.

Kedvcsinálóként néhány slágercím a tartalomból: Kinyílt a Petőházi-dosszié... A honatya visszatekint — számonkérő interjú Mérei Emillel... Hogyan lesz valaki ellenzékivé? Beszélgetés Csurka Istvánnal... Vesztőhely a Ledinán... Az egyházmegye építészeti értékei — templom épül az atomvárosban. Cserkészek ma... Futács, a mágnás? Szigetvárott született, tagadja, hogy milliárdos... Álomválogatottak Délnyugat-Dunántúlról: Dolfi, Gráner, Tutojica és a többiek...

Dél-dunántúli AIDS-körkép. Baranya és Zala „negatív". Tolna megyében egy, Somogyban 2—3 vírushordozóról tudnak.

A DN Panoráma márciusi számában terméket, szolgáltatást, üzletet ajánl és hirdet a Baranyatrade Kft, a Sirocco Bőrruházati Gmk, a Konzum Kereskedelmi és Ipari Rt., a Redőnygyártó Vállalat és a PETA barkácsbolt, az OTP Baranya Megyei Igazgatósága, a Baranya Megyei Élelmiszer Kereskedelmi Vállalat, a Dél-dunántúli TÜZÉP, a Pécsi Garancia Szövetkezet, a DDGáz, a Magyar Hitel Bank Rt. Pécsi Igazgatósága, a Dél-dunántúli MÉH Vállalat.

A DN Panoráma márciusi számában folytatjuk az OTP Baranya Megyei Igazgatóságával és más támogatóinkkal indított rejtvénypályázatunkat, melynek végén — ha olvasóink tíz hónapon át velünk tartanak — a szerencsés nyertest milliomossá tesszük. Ennek feltétele az is, hogy a szerencséjüket lapunk közepén keresők hónapról hónapra megjelenő rejtvényszelvény fényképkivágásait megőrizzék, a végén összerendezve és levelezőlapra ragasztva hozzánk beküldjék. Márciusi számunkban — megismételve az elsőt is — ezúttal két kis fényképrészlettel is szolgálunk, hogy azok is bekapcsolódhassanak a játékba, akikhez a DN Panoráma februári száma nem jutott el.



Ne légy már oly csökönyös, hidd el nekem, márciusban is ez lesz a befutó... **(Proksza László fotómontázsa)**

Kalendárium

HÉTFŐ. Hatvan éve született Hegedüs Ágnes (1929—1973) Jászai-díjas színésznő.

KEDD. Százhuszonöt éve született a Veszprém megyei Szentantalfán, és Balatonszepezden halt meg Sebestyén Gyula (1864—1946) folklorista, irodalomtörténész, a Magyar Tudományos Akadémia levelező tagja.

SZERDA. Százhetvenöt éve született a bihari Váradolasziban, és Budapesten halt meg Szigligeti Ede, eredeti nevén Szathmáry József (1814—1878) drámaíró, színész, rendező, a magyar színpadművészet kiemelkedő személyisége.

CSÜTÖRTÖK. Százhetvenöt éve született Sevcsenko (1814—1861) ukrán költő, festő, és grafikus, forradalmi demokrata.

PÉNTEK. Kilencven éve született a felvidéki Halmi községben Tamás Aladár költő, író, műfordító és szerkesztő.

SZOMBAT. Négyszázhetvenöt éve halt meg Donato de Angelo Urbino Bramante (1444 körül—1514) olasz építész, festőművész.

VASÁRNAP. Száztíz éve, 1879 március 12-én tört rá Szegedre a tiszai árvíz.

„Tervezzünk tárgyakat!"

„Nagymamám idős, bottal jár és nagyon gyengén lát. Ha egyik kezével a botra támaszkodik, a másikban zseblámpát tart, semmit sem tud fogni, vinni" — magyarázza pályázati ötletének, a „Világító görbebot"-nak szerepét, fontosságát Borgulya Gábor, a 2. sz. Gyakorló Iskola nyolcadik osztályos tanulója.

A Magyar Gazdasági Kamara és a Magyar Televízió immár negyedszer kiírt „Tervezzünk tárgyakat!" pályázatán a pécsi diák ötletével a 13—14 évesek korcsoportjában a tervdíj mellé a Rubik Innovációs Alapítvány különdíját is elnyerte. A televízió március 11-én sugároz műsort az ünnepélyes díjkiosztóról, míg a díjazott tárgyak kiállítása a budapesti Design Centerben látható március 24-ig.

T. T.

— **Reform néven élelmiszerbolt** nyílik kedden Pécsett, a Jókai utca 13-ban. A beruházó az Élet és Egészség Egyesület, helyet az adventista egyház biztosított. Kínálnak itt egyebek között burgonyapehelyt, őrleményeket, korpatablettát, biotermékeket.

Kocsiátvételi sorszámok

Trabant Limousin Hycomat	
Budapest	1 200
Trabant Combi Hycomat	
Budapest	152
Trabant Limousin Speciál	
Budapest	18 095
Debrecen	15 090
Győr	14 353
Trabant Combi	
Budapest	6 314
Debrecen	5 228
Győr	4 350
Wartburg Standard	
Budapest	4 271
Debrecen	2 763
Győr	2 617
Wartburg Special	
Budapest	5 622
Debrecen	4 425
Győr	4 094
Wartburg Special tolótetős	
Budapest	17 381
Wartburg Tourist	
Budapest	4 842
Debrecen	2 780
Győr	1 998
Skoda 105 S	
Budapest	12 889
Debrecen	9 632
Győr	9 636
Lada 1200	
Budapest	48 638
Debrecen	35 098
Győr	17 105
Lada 1300 S	
Budapest	24 470
Debrecen	18 183
Győr	10 023
Lada Samara	
Budapest	5 885
Debrecen	4 214
Győr	3 037
Lada 1500	
Budapest	17 881
Debrecen	12 750
Győr	5 537
Lada Combi	
Budapest	1 355
Debrecen	476
Győr	829
Lada Niva	
Budapest	851
Polski Fiat 126 P	
Budapest	6 063
Debrecen	3 912
Győr	3 836
Dacia Limousin	
Budapest	17 652
Debrecen	12 849
Győr	10 241
Dacia Combi	
Budapest	5 383
Debrecen	3 692
Győr	2 943
Dacia TLX	
Budapest	9 991
Debrecen	6 465
Győr	6 206
Zastava, Budapest	20 538
Opel Kadett, Budapest	543
YUGO, Budapest	186
Volkswagen Golf, Budapest	501
Volga Limousin, Budapest	1 680
Volga Combi, Budapest	1 734

Egészségügyi szolgálat

KÓRHÁZI FELVÉTELES ÜGYELETEK

Mindennapos felvételi ügyeletek gyermek beteg részére, Pécs város: POTE Gyermekklinika, Szigetvár város és járás, a pécsi és a volt sellyei járás: Megyei Gyermekkórház. Gyermeksebészeti, kórházi felvételt igénylő gyermekfülészeti betegek, égett és forrázott gyermekek részére páratlan napokon: POTE Gyermekklinika, páros napokon: Megyei Gyermekkórház Pécs és a megye egész területéről.

Felnőtt belgyógyászat, sebészet, baleseti sebészet, égési sérülések, orr-fül-gégészet Pécs város lakossága részére: Honvéd Kórház. Koponya- és agysérülések: Idegsebészet. Pécs város és a csatolt községek ideg- és elmebetegek részére: POTE Ideg- és Elmeklinika. Szemészeti betegek ellátása 17 órától: POTE Szemészeti Klinika.

ÉJSZAKAI KÖRZETI ORVOSI ÜGYELET

Pécs város felnőtt lakossága részére egy helyen, a Lánc utcai rendelőintézet földszinti ügyeleti helyiségeiben minden este 7 órától másnap reggel 7 óráig. Telefon: 14-347.

Fogászati ügyelet minden este 7 órától másnap reggel 7 óráig a Lánc utcai rendelőintézet földszinti ügyeleti helyiségeiben — gyermekek részére is. Telefon: 14-347.

Gyermeklakosság részére egy helyen, a Gyermekklinikán, Pécs, József A. u. 7. (bejárat a Bajnok u. felől) este 7 órától másnap reggel 7 óráig. Telefon: 10-938.

ÉJSZAKAI ÜGYELETES GYÓGYSZERTÁRAK

Pécs, Kossuth L. u. 81. 10/8. sz. gyógyszertár; Pécs, Bajcsy-Zs. u. 23. 10/14. sz. gyógyszertár.

✲

SOS-ÉLET telefonszolgálat díjmentesen hívható a 12-390-es számon este 7 órától másnap reggel 7 óráig.

✲

Segélytelefon minden hétfőn délután 6—8 óráig tart segítő és tanácsadó ügyeletet az alkoholellenes klub, a 15-083-as telefonon. Postai cím: Pécs, Sörház u. 10., 7621.

✲

Egyedülállók társkereső szolgálata minden hétfőn, szombaton 17—20 óráig személyesen a kertvárosi ANK Művelődési Ház, I. emelet (titkárság), illetve a 41-907-es telefonszámon.

✲

Nyugdíjas telefonszolgálat szombat, vasárnap kivételével naponta 17—19 óráig hívható a 41-907-es telefonszámon.

✲

Segítő kapcsolat. A Hazafias Népfront ma, hétfőn 17—19 óra között tartja az egészségügyi, pszichológiai és pedagógiai kapcsolatteremtés témájában a következő fogadóóráját. Helyszín: a Geisler Éta u. 16. szám. A tanácsadás díjtalan.

✲

Bünmegelőzési szaktanácsadás a pécsi belvárosban minden hétfőn az Alajos u. 2/2-ben. Várjuk az érdeklődőket és a panaszosokat 17—19 óráig.

✲

Ifjúsági telefonszolgálat. Telefon: 25-642. A fiatalok problémáira a telefonnál ügyelő fiatalok próbálnak választ adni. A hívásokat 4-től 7 óráig várják.

Információk

Közérdekű

A Városgondnokság értesíti a lakosságot, hogy 1989. március 8-án lezárják az Ady Endre utca, Katalin és Orsolya utca közti szakaszát vízvezeték és útépítés miatt. A Felsővámház utca irányába a Katalin utcát egyirányúsítják.

Az Engels út, Marx út irányában a terelőútvonal a Felsővámház utca, Vadász utca, Pósa Lajos utca. A terelőutat táblák jelzik. A forgalomkorlátozás várhatóan április 10-ig tart.

Áramszünet lesz március 6-tól március 10-ig naponta 8—16 óráig Pécsett az Óvoda u., Népfront u., Baltika u., Gorkij u., Munkácsy u., Füst u., Török I. u., Tolbuhin út, Fejlődés u. által határolt területen.

Áramszünet lesz f. hó 8-án és 9-én 7—15 óráig Pécsett, a Monostor, Szarkaláb, Sarkantyú, Árvácska és Baranya utcákban.

Áramszünet lesz március 8—21-ig, munkanapokon 8—16 óráig Kisbatyán egész területén.

Áramszünet lesz március 8-án 8—12 óráig Komlón, Lenin tér, Piac tér, Petőfi utca, Berke u. 1—21., valamint Kossuth u. 46—52-ig és 105—111. számú házak által határolt területeken.

Áramszünet lesz március 8-án 12—15 óráig Komló, Majális tér és Kórház utca területén.

VEGYSZERES KOROMTALANÍTÁS,
VÍZKŐTELENÍTÉS,
VÍZLAGYÍTÓ SZERVIZ.

Kazánok tüz- és víztéroldali tisztítása, javítása, hatósági vizsgálatra történő felkészítése, hőcserélők, bojlerek vízkőtelenítése, vízkezelő berendezések üzembe helyezése, karbantartása.

BARANYA MEGYEI
KÉMÉNYSEPRŐ ÉS TÜZELÉSTECHNIKAI
SZOLGÁLTATÓ VÁLLALAT.
PÉCS, GARAI U. 20. T.: 27-207.



A döntéshozók felelősségéről

Interjú Bánffy Györggyel

Bánffy György színművész, országgyűlési képviselő nemrég felszólalt a Parlament kulturális bizottságában tiltakozva az ellen, hogy a Pécs Városi Tanács „csökkenti vagy esetleg meg is szünteti a színház anyagi támogatását". Megszüntetésről természetesen nincs szó és a csökkentésre is csak javaslatok hangzottak el, de Bánffy György szenvedélyes szavai az érdekeltek figyelmét ráirányították a magyar színházak működését nehezítő szemléletre. Budai lakásán kértünk interjút a művésztől.

– A pécsi színházban eltöltött sikeres évei iránt érzett nosztalgia indította a nyilatkozatra, vagy felkérte önt valaki az ügy támogatására?

– Pécshez szép emlékek fűznek, ahogyan erről a DN Panoráma márciusi számában is szóltam, de itt most nem erről van szó. Egy általános riadalom fogott el engem is és másokat is az értelmiség, a kultúra szerepének leértékelődése miatt. S amikor olvastam a Magyar Nemzetben a Pécsi Nemzeti Színház, a szimfonikus zenekar és a Nyári Színház igazgatójának jajkiáltással felérő levelét, úgy éreztem, szólnom kell.

– A különböző kultúraellenes, művészetellenes javaslatok nem véletlenül születnek országszerte. Az elmúlt évtizedekben a politika tudatosan az értelmiség ellen nevelte a társadalmat, s bár szavakban támogatta, valójában lefokozta a művészetet. Olyan emberek dolgoztak a kulturális élet irányításában, akik nem támaszkodtak gyakorló alkotóművészek, hozzáértő közgazdászok véleményére. A világ minden fejlett országában a gazdasági felemelkedést az oktatásra, tudományra fordított fokozott figyelem és felemelt költségvetés előzte meg. Mondjuk, Dél-Koreában a nemzeti jövedelem 37 százalékát kapja a kulturális szféra.

– Az oktatás elsődlegességét hangsúlyozzák azok a mérnökök és közgazdászok is, akik az iskolára a művészetektől is elvennék a pénzt.

– Nem hibáztatom őket – fiatalok, ilyen szellemben nevelődtek: ennyi ráfordítás, ennyi haszon. Csakhogy hamis alternatívát kínál ez az új, szomorú demagógia: színház vagy iskola – zeneiskola vagy kórház. Ha a művészeti nevelés, a kultúra iránti érzékenység nem szívódik fel általában a társadalmi élet hajszálerein az amberekbe, akkor nem kamatozik jól a műszaki, közgazdasági tudás sem. A délkoreaiak 37 százalékában nemcsak az oktatás van: a zeneiskola is. Akik nem látják ezt be, azok azt segítik, hogy Magyarország közép-afrikai szintre fejlődjön vissza. Ezt a veszélyt látom erősödni az országban, így került sor a pécsi eset kapcsán arra, hogy – amire még nem volt példa a mostani Országgyűlés történetében – felhatalmaztuk a sajtóirodát egy tiltakozó közlemény kiadására. A felelősségre szerettük volna ráébreszteni minden döntéshozót és gondolkodásirányítót.

– Mire készül most Bánffy György?

– A József Attila Színházban március 11-én lesz A hős és a csokoládékatona premierje. Főpróbahéten lesz tehát az Országgyűlés. Reggel az ülésteremben kezdek, aztán főpróba bolgár őrnagyi egyenruhában, az ebédszünet végére éppen visszaérek a parlamentbe – öltönyben.

G. T.

A gyulai VAGYONVILL a biztonságért

Betörő-riasztók

Profi berendezések Svájcból

Egyre-másra hallani, hogy lakásba, nyaralóba, intézménybe, boltba betörtek. A zsákmány-reményében elkövetett behatolások száma ijesztően növekszik. A rablással okozott kár mellett plusz költséget jelent a helyreállítás is. E kellemetlenségek megelőzéséhez kíván segítséget adni a gyulai VAGYONVILL Kisszövetkezet, ahol évek óta biztonsági berendezések gyártásával, forgalmazásával, beszerelésével és állandó fejlesztésével foglalkoznak. A pécsi kirendeltség egész Dél-Dunántúl ellátja, Baranya—Tolna—Somogy—Zala megyét.

— A biztonságra törekszünk, ezért ahol szükséges ott több körös védelmet építünk ki — tájékoztatott Hoszszu István, a pécsi kirendeltség vezetője. — Az ablakokat, kirakatokat elektronikus üvegtörés-érzékelővel, hangolt mikrofonnal látjuk el. Korábban alumíniumfóliával dolgoztunk, a fényes csík messziről virított! Az ablak- és ajtónyitás levédése még az első körhöz tartozik. Bent a helyiségben infradetektort alkalmazunk: ez a hőmozgást érzékeli, mégpedig egy kutyánál nagyobb állat, vagy ember mozgását jelzi. Az infravörös érzékelő százhúsz fokot lát be, tí-enöt—húsz méter mélységben. Van ennek egy folyosóvédelmi változata, ott a működési határ ötven méter.

Az infradetektor gyártója a VAGYONVILL-ból kivált Infratechnika Kisszövetkezet (elsődleges vásárló maradt a VAGYONVILL). Bencsik Páltól, a VAGYONVILL elnökétől megtudtam, hogy választékbővítési célzattal a profi berendezéseket készítő svájci FIT-TIH-céggel idén szerződést kötött a gyulai kisszövetkezet: kétszáz méter távolságra érzékelő, illetve körlátó infrák, valamint kamerás berendezések behozatalára.

Ha az üvegtörésjelzőt vagy a mozgásérzékelőt valamilyen módon sikerül kijátszania a betörőnek, akkor a harmadik körben az érintésre, elmozdításra, egyéb hatásra megszólaló, az értékek egyedi védelmét szolgáló eszközök lépnek működésbe.

A kirendeltség a lakossági megrendelések felé is nyit. A tömbházak lakásainak védelmét többféle módon képzelik el. Például lakásonként egyedi riasztás, esetleg házfelügyelőhöz bekötve, de egész lépcsőházakat (négyemeletesben 15, tízemeletesben 40 lakást) lehetne biztosítani betörés ellen egyetlen kódzárral összekötött riasztóval. Ha a berendezés felszerelésének költségét átszámítjuk lakásokra, akkor pár száz forintra jön ki az összeg! A hatszámjegyes kódzár előnye, hogy a kód könnyen változtatható, természetesen csakis az illetékes fér hozzá a beállítóegységhez.

A VAGYONVILL a panellakások egyedi ajtóvédelmére áfa nélkül kilencezer forintért rak fel riasztót, de olcsóbbá tehető a megoldás, ha valaki vállalja a beszerelést: csak az anyagköltséget kell ez esetben fizetnie. (Négyezer forint körüli összeget — megjegyzendő, hogy ennek legalább



Riasztóberendezést javítanak a VAGYONVILL szakemberei Pécsett egy belvárosi butikban

négyszerese egy biztonságos ajtó ára!) A riasztó már feszítésre megszólal, tulajdonképpen elkergeti a betörőt.

Ez év második felétől már igény szerint automata telefontávjelzőt is felszerelnek: ha riasztás történik valahol, akkor az előre betáplált számot felhívja a berendezés, egy beszédszintetizátoros készülék pedig közli, hogy mi történt, miért riaszt!

L. Cs. K.

Pályázati felhívás

termelőszövetkezeti elnöki tisztség betöltésére

A „B" kategóriás drávasztárai Dráva Gyöngye Mgtsz vezetősége pályázatot hirdet mezőgazdasági termelőszövetkezeti elnöki tisztség betöltésére.

A megbízatás megválasztás esetén 3 évre szól, mely a vezetőség jelenlegi megbízatásával egybeesik.

A pályázatot a termelőszövetkezet vezetőségéhez kell benyújtani, Drávasztára, Kossuth u. 61. A pályázat benyújtásának határideje 1989. március 24. A pályázat elbírálásának határideje 1989. március 31.

Pályázati feltételek:

büntetlen előélet, legalább főiskolai végzettség, 5 év szakmai gyakorlat.
A pályázatnak tartalmaznia kell a pályázó legfontosabb személyi és foglalkozási adatait, részletes önéletrajzot, a munkakör betöltésének feltételeit igazoló okiratokat, a munkaköri feladatok teljesítésére vonatkozó elképzeléseit.

A termelőszövetkezet 1602 ha összterületen 11,5 átlag szántó AK értékű földön gazdálkodik. Összes taglétszáma 245 fő, ebből aktív tag 112 fő. Termelési értéke 35 millió forint/év. Főbb tevékenységi köre: mezőgazdasági termelés és kiegészítéseként könnyűipari tevékenység. A pályázónak részletesebb tájékoztatást személyes megjelenés esetén a termelőszövetkezet főkönyvelője ad.

Díjazása a módosított 25/1983. (XII. 29.) MÉM számú rendelet szerint történik. Megválasztás esetén szolgálati lakást biztosítunk.

A TERMELŐSZÖVETKEZET VEZETŐSÉGE

A lakossági igényekhez alkalmazkodnak

Megalakult a Képcsarnok Kft

Egymillió forintos induló tőkével alakult meg a közelmúltban a Képcsarnok Kft, a Képcsarnok Vállalat első korlátolt felelősségű társasága. A megalakulás az első lépése volt a vállalat önállósodási törekvéseinek. Tervük ugyanis, hogy leválnak a Művészeti Alaptól és a jövőben önállóan gazdálkodnak, jobban kiszolgálva így a lakossági igényeket.

Jelenszky István baranyai üzletszervező mondta el, hogy eddig az Alap közvetlen irányítása alatt álltak és kizárólag azokat a műtárgyakat forgalmazták, amelyeket ők megszabtak. Mindennek az volt a hátulütője, hogy a művészeti koncepció háttérbe szorította a valós vásárlói kívánalmakat. Így az idők során rengeteg eladhatatlan műtárgy halmozódott föl, amelyek most nemzeti vagyonként a Nemzeti Galéria raktáraiban porosodnak. A kft elsősorban ezt akarja kivédeni, mégpedig úgy, hogy a vásárlóréteg ízlését veszik figyelembe a festmények, grafikák, szobrok beszerzésénél. A kft-nek megvan erre a megfelelő szakembergárdája, olyan üzletkötők csoportja, akik tisztában vannak azzal, mi az, ami manapság eladható. Így például, a mai kortárs művészek közül a legkapósabbak: Fodor József, Csikós András, Lelkes István, Várkonyi János, Tokács Zoltán, Ugocsai Antal, Hévizi Éva – hogy csak néhányat említsünk. Az ő műveikből (is) rendezi meg a kft első kiállítását március 18-án Bólyban, majd ezt követi március 30-án Mohács és április 15-én Újpetre, de a későbbiekben igyekeznek a legkisebb baranyai községekbe is eljutni. A jelszavuk: mozgékonyság és hatékonyság.

A kft olyan szolgáltatásokat is nyújt, amelyek eddig ismeretlenek voltak a vásárlóközönség előtt. A 12-531-es telefonszámon bármikor hívhatók: a szakemberek vállalják, hogy lakásokhoz is kimennek, és ott helyben ajánlanak képeket – figyelembe véve a szoba formáját, a fal színét, a bútorok milyenségét. Továbbá, ha kérik, egy megbeszélt időpontban a lakáshoz hajtanak egy mikrobusznyi festménnyel, hogy a tulajdonos maga választhasson ezekből. Ezen túl a kft uránvárosi raktárát bárki és bármikor megtekintheti, és a választott műtárgyat ők hazaszállítják. Fontos tudnivaló még, hogy 3–24 havi részletre is lehet fizetni, ennek csupán egyetlen feltétele van: a magyar állampolgárság.

Ó. Zs.

És a többi polgármester?

Decemberi ülésén hosszas meditáció után fogadta el a Pécsi Városi Tanács Végrehajtó Bizottsága az előterjesztést, miszerint a Sörház utcát a századfordulón – 1896–1906 között – volt polgármesterről, *dr. Majorossy Imréről* kellene elnevezni. A tét: ennek fejében hagyományozza a városra özv. *dr. Majorossy Kálmánné* a Kossuth Lajos utca 19. sz. ház emeleti nagyszobájának a Vasváry-hagyatékból származó berendezését. A város a gesztussal hasonló adományozások előtt akarta szélesre tárni a kaput.

A vb-tagok meditációjának oka volt, hogy az előterjesztés részletesen idézte két tekintélyes szerv – a Baranya Megyei Levéltár és az MTA Dunántúli Tudományos Intézete – ellenvéleményét is. A meditáció lezárásaként – az elnevezésen túl állást foglalt a vb amellett, hogy meg kell állapítani Pécsett a védendő utcanevek körét.

A „mostani" Majorossy Imre utca előéletének a megismeréséhez hívjuk segítségül *Madas Józsefet*. Az ő *„Pécs belvárosának utcanevei"* c. tanulmányából tudjuk, hogy 1722 óta többnyire két részre volt osztva ez az utca: a mostani Kossuth Lajos utcától az Ágoston térig, ill. onnan a Mindenszentek templomáig. 1864-ig az Allerheiligen, Mindenszentek, Mindszent, Mindenszentek elnevezés élt, 1864-ben jelent meg az alsó szakasznál a Sörház utca, lévén ott a serfőzde; a felső szakasz akkor Tettye utca lett. 64 évvel utóbb nevezték el összesen 22 esztendőre – először – Majorossy Imréről a Sörház utcát, a felső szakasz pedig visszakapta a Mindszent utca nevet, s ezt is viselte 1964-ig, miközben 1950-ben Majorossyt *Dolores Ibarruri* váltotta fel keresztanyaként. A Sörház utca tehát a centenáriumkor kapta vissza régi nevét.

A kérdés most már az: miért éppen Majorossy Imre a kitüntetett a pécsi polgármesterek közül? Ti. ő az egyetlen mind között, akinek az emlékét ez idő szerint utcanév jelzi, s a többi?

A török alóli felszabadulás óta jónéhány bírája, polgármestere volt ennek a városnak, ahol a mostani hetekben, éppen egy újabbnak a megválasztása érlelődik. Vajon a régiek közül ki érdemelne még utcanevet?

Erdélyi János minden bizonnyal; ő a 18. században kilencszer volt választott vezetője a városnak. És *Lákóczy Mihály* is, aki elsőként viselte Pécsett a polgármesteri címet. S nem is akárhogyan! Többször is összeütközésbe került – a városi érdekeket szem előtt tartva – a püspökkel. Végül is megunták az „akadékoskodását, meghurcolták, megfosztották a vagyonától, elűzték a városból, nyomorban halt meg. És a többiek?... Nehéz feladatra vállalkoztunk, amikor *Bezerédy Győző* helytörténészszel megpróbáltuk összeszedni a neveket. A szabadságharc utáni *Nagy Józsefet* említette, aki ugyan Bach-huszár volt, de ő édesgette Pécsre a DGT-t, s ezzel megalapozódott a széntermelés, a város pedig elindulhatott a feilődés útján. Megjegyzendő: Nagyot emiatt a maga korában sokan és sokat kárhoztattak. Nem lehet elmenni *Aidinger János* mellett, aki Majorossy előtt állt a város élén, s említendő a felszabadulás előtti utolsó polgármester, *Esztergár Lajos*, akinek jó emlékét őrzi a város. Akárcsak a felszabadulás utáni szociáldemokrata *Tolnai Lajosét*.

Ennyi név nem sok, s éppen ez jelzi a feladat nehézségét. Ugyanis itt ismét felmerül az a probléma, ami elég sűrűn hallat magáról: nincs egy összefoglaló Pécs-történet, vagyis nincs egy olyan könyv, amit fel kell csak ütni, s kiolvashatók belőle – sok egyéb mellett – a polgármesterek is. Pécs történetét részkérdésekben dolgozták fel eleddig, sok esetben meglehetős alapossággal. Sok esetben pedig semmi sincs. Ilyen a városi vezetők emlékezete, ténykedésük leírása is. Erre – mármint a Pécs-történet megírására – kellene vállalkozó.

A felszabadulás előtt legalább annyi volt, hogy a városházán létezett a polgármesterek arcképcsarnoka. 1936-ban pl., amikor *dr. Nendtvich Andor* leköszönt a polgármesterségről, a városi törvényhatósági kisgyűlés javasolta a közgyűlésnek, hogy érdemei megörökítéséül festessék meg az arcképét a tanácsterem polgármesteri galériája számára. Ki tud róla: hol van ez a galéria?

Ami pedig a régi polgármesterek utcaneveit illeti: minap a városi párt-végrehajtóbizottság ajánlotta a pártbizottságnak: javasolja a városi tanácsnak a pécsi utcaelnevezések felülvizsgálatát. Ez alkalommal helyet lehetne találni néhány érdemes egykori városi vezetőnek.

Hársfai István

Új elnököt választott a VOSZ

Palotás Jánost választották meg a lemondott Simsa Péter helyett a Vállalkozók Országos Szövetsége új elnökének. Palotás János eddig a VOSZ társelnökeként tevékenykedett. A szombati közgyűlés három új társelnök személyéről is döntött.

Halálozás

Fájó szívvel tudatom, hogy
BREINING BÉLÁNÉ
Szabó Gizella
48 éves korában elhunyt. Hamvasztás utáni búcsúztatása március 8-án fél 11 órakor lesz a központi temető kápolnájából. Gyászoló férje.

Köszönet

Hálás szívvel mondunk köszönetet a kedves rokonoknak, szomszédoknak, ismerősöknek, akik felejthetetlen halottunk,
KUPPI JÁNOS
temetésén részt vettek, virágok és táviratok küldésével mély fájdalmunkban osztoztak, külön köszönet a pécsi ismerősöknek. A gyászoló család.

Köszönetet mondunk mindazoknak, akik szeretett halottunk,
TANTOS DEZSŐ
temetésén részt vettek, koszorúkkal, virágokkal, tiszteletükkel, fájdalmunkat enyhíteni igyekeztek. Külön köszönetünket fejezzük ki a bükkösdi tanács dolgozóinak, a kenderfonó pártvezetőségi tagjainak és a Jeki műszak dolgozóinak. A gyászoló család.

Hálás szívvel mondunk köszönetet mindazoknak a kedves rokonoknak, munkatársaknak, a martonfai, pécsi szomszédoknak, ismerősöknek, akik felejthetetlen halottunk,
PÉCSI JÁNOSNÉ
Beczó Ilona
temetésén részt vettek, őt utolsó útjára elkísérték, virágok és koszorúk küldésével soha el nem múló fájdalmunkat enyhíteni igyekeztek. Gyászoló szülei.

Hálás szívvel mondunk köszönetet minden kedves rokonunknak, barátoknak, munkatársaknak, ismerősöknek, szomszédoknak, akik drága halottunkat,
MADURKA JÓZSEFET
utolsó útjára elkísérték, fájdalmunkban osztoztak. A gyászoló család.

Hálás szívvel mondunk köszönetet kedves rokonainknak, barátainknak, munkatársainknak, szomszédainknak, ismerőseinknek és mindazoknak, akik felejthetetlen halottunk,
ÖZV. KIRSZT KONRÁDNÉ
temetésén részt vettek, koszorúk, virágok küldésével fájdalmunkban osztoztak. A gyászoló család.

Ezúton köszönjük a kedves rokonoknak, jó barátoknak, ismerősöknek, munkatársaimnak, a Véradó Állomás dolgozóinak, a ház lakóinak, akik felejthetetlen halottunk,
ÖZV. TÓTH JÁNOSNÉ
temetésén megjelentek, részvétükkel fájdalmunkban osztoztak. Takács család.

Hálás szívvel mondunk köszönetet mindazoknak a kedves rokonoknak, ismerősöknek, barátoknak, szomszédoknak, a Pécsi Vízmű és a Húsipari Vállalat dolgozóinak, akik felejthetetlen halottunk,
MENDL FERENC
temetésén részt vettek. A gyászoló család.

Hálánkat és köszönetünket fejezzük ki rokonainknak, munkatársainknak, barátainknak és ismerőseinknek, akik
CSAPLÁR ISTVÁNNÉ
temetésén részt vettek, sirját a szeretet és kegyelet virágaival borították el, meleg szavaikkal és távirataikkal bánatunkban osztoztak. A gyászoló család.

Dolgozókat felvesznek

DUNÁNTÚLI Regionális Vízművek Pécsi Üzemigazgatósága felvételre keres: IBM PC-re adatrögzítőt. Számviteli adatfeldolgozásban jártas előnyben. SZTK-ügyintézőt, lehet kezdő is, tanfolyami beiskolázást biztosítunk. Számviteli ügyintézőt, lehet kezdő is. Jelentkezni lehet: a 27-388-as telefonszámon, a munkaügyi előadónál. (736)

DENCSHÁZAI tanácsra igazgatási ügyintéző jelentkezését várjuk. Érettségi, gépírni tudás szükséges. Bér 4000–7000,– Ft között. Jelentkezés: a tanácselnöknél. Telefon: 20. (788)

CUKRÁSZMESTER jelentkezését várom „Fagylalt, sütemény" jeligére a Hunyadi úti hirdetőbe. (11811)

GYAKORLOTT redőnyreluxa üzletkötőt keresek. Fő- és mellékállásba. Jó kereseti lehetőséggel, a legnagyobb %-kal „Reluxa–30" jeligére a Hunyadi úti hirdetőbe. (9555)

KÖZÉPISKOLAI végzettséggel rendelkező gyakorlott fogyóeszköz könyvelőt felvesszünk. Pécsi Építő és Tatarozó Vállalat, Pécs, Timár u. 23. (782)

FELSZOLGÁLÓT, kézilányt pécsi melegkonyhás egységbe felveszünk. Telefon: 10-820. (9810)

PANNON Volán Ipari Uzem egy műszakos foglalkoztatással felvesz karosszérialakatos szakmunkásokat. Jelentkezés: Pécs, Bacsó Béla u. 4. (605)

FELVÉTELRE keresünk Harkány–Diósviszló térségben lakó, D-vizsgával rendelkező gépkocsivezetőt Robur autóbuszra. Jelentkezni lehet: Délvíép szállításnál, Pécs, Engel János u. 15. (699)

TAKARÍTÓT, lehet nyugdíjas is, 4 órás délutános műszakra felvesz az 500. sz. Ipari Szakmunkásképző Intézet és Szakközépiskola. Jelentkezés: Pécs, Rét u. 41–43., gondnoknál. (744)

PLASTEX Ipari Szövetkezet felvesz adminisztrációban jártas gépírót, lehet kezdő is. Jelentkezés: a Déryné u. 35. sz. A-központban.

PLASTEX Ipari Szövetkezet kötöttáru összeállításához gyakorlott varrónőket azonnal felvesz. Jelentkezés: Pécs, Felsőmalom u. 3., kötőrészleg.

PLASTEX Ipari Szövetkezet Pécs-Málom, péterpusztai műanyag üzemébe felvesz műszerészt, villanyszerelőt és betanított munkára férfi dolgozókat háromműszakos munkakörbe. Jelentkezés: Pécs-Málom, Péterpuszta. (687)

KÁVÉFŐZŐ-BEMUTATÓ A CENTRUMBAN!

Áruházunk műszaki osztályán 1989. március 8–9-én AZ AUTOFÉM ÉS RÉZMŰIPARI SZOVETKEZET kávéfőzőit kínáljuk vásárlóinknak KÁVÉKÓSTOLÓVAL egybekötve. Ajánlataink: Új termék az elektromos és gázos „Otthon" kávéfőző, amellyel pótkávéval is kitűnő kávé főzhető.

CENTRUM PÉCSI ÁRUHÁZ CENTRUM

LAKÁS-INGATLAN

Családi ház jellegű, 3 szoba + étkezős, gáztűtéses öröklakás a belvárosban eladó. Érdeklődni a 33-689-es telefonon 16 órától, vagy „Gyönyörű" jeligére a Hunyadi úti hirdetőbe.

Pécs, Szigeti úti családi házat eladnám, vagy harkányira cserélném. – Görcsönyi Sárga Csikó vendéglő eladó vagy bérbe adó. Csere is érdekel. Telefon: 72-449.

Vásárolnék házrészt, kisebb házat vagy garzonlakást Pécsett. Telefon: 34-679. 17–19 óra között.

Eladó Pécsett, Susogó felett, frekventált helyen panorámás, családi házzal beépíthető, közművesített 285 négyszögöl gyümölcsös. „Mecsek-oldal" jeligére a Hunyadi úti hirdetőbe.

3 szobás, tehermentes szövetkezeti lakás igényesen felújítva eladó. Telefon: 22-161. 18 óra után.

A Mecseken lakható hétvégi házat bérelnék vagy kp + magas életjáradékra vennék. „Tiszta levegő" jeligére a Hunyadi úti hirdetőbe.

Kertes családi házat keresünk Pécsett. „Bővítési lehetőséggel" jeligére a Hunyadi úti hirdetőbe. Esetleg mecseknyugati cserelakásokkal. Keresünk 1 szobás tanácsi lakást is.

3 szobás, összkomfortos, kertes családi ház eladó. Pécs, Tolbuhin út 177. – Érdeklődni: hétköznap 17 óra után, szombat, vasárnap egész nap.

Alsó-Bélatelep, Egri u. 10. sz., 416 m² gépesítési telek eladó. Telefon: 22-161. 18 óra után.

Felső-Makár 10-ben eladó ideális pihenést nyújtó 310 négyszögöl szőlő, gyümölcsös, panorámás üdülőterület, 51 m²-es, szoba-konyhás, pincés, hidegmeleg vízzel ellátott épülettel. – Érdeklődni: Bimbó u. 15. szám alatt.

Pécs, Bosnyák u. 20. szám alatt lévő 3 szobás családi ház építkezés miatt sürgősen eladó. – Érdeklődni: mindennap 15 órától.

Eladó 600 négyszögöl szőlő présházzal, felszereléssel Hosszúhetényben, az építési övezet határán. Telefon: 35-267.

Orfűn 200 négyszögöl üdülőtelek eladó. Telefon: 23-546.

2 szobás OTP-lakás megkímélt állapotban, kevés OTP-vel készpénzért eladó. Érdeklődni: Pécs, Lahti u. 52., III. emelet 12. – Mindennap 18 óra után.

Cserdi faluban lévő, felújított nagy családi ház gazdálkodásra alkalmas melléképülettel, nagy kerttel eladó. Érdeklődni: Cserdi, Fő u. 66. Telefon: 72-26-749.

61 m²-es, felújított, erkélyes öröklakás eladó. Kp + 200 ezer OTP. Sarohin tábornok út 9., I. emelet 5. – Érdeklődni: 17 órától a 81-708-as telefonon vagy a fenti címen.

Gazdálkodásra alkalmas, 1263 m²-en gazdasági épületekkel, kerttel, 4 szobás, komfortos családi ház eladó. Irányár: 1 millió 300 ezer. Érdeklődni: vasárnap, Mohács, Március 15. u. 5.

Eladó 35 m²-es öröklakás tehermentesen. Továbbá zártkert, 279 négyszögöl, Harkány–Gyűd elágazásnál. Érdeklődni: 23-516-os telefonon.

Eladó szoba-konyhás, gázfűtéses, összkomfortos ház. Pécs, Vöröskereszt u. 37. Zugfil István.

Építési telek, gazdálkodásra is kiválóan alkalmas, Kispiricsizmadűlőben eladó. Rábai, Kispiricsizma-dűlő 9/1.

Családi ház Baksa központjában, nagy területtel eladó. Érdeklődni: a helyszínen 16 óra után, Szőlő u. 12.

Pécsen 360 négyszögöl közművesített építési ikertelek eladó. Telefon: 78-050.

Siklóson, a Városhegyen 500 négyszögöl új telepítésű szőlő eladó. Érdeklődni lehet: Siklós, Béke tér 4., III. emelet 10. – 16 óra után.

Eladó Pécstől 10 kmre 3 szobás falusi ház gazdasági épületekkel. Martonfa, Petőfi u. 11.

Szétköltözők! Összkomfortos, 2 darab 40 m²-es lakást, egyik főállású házmesteri, a másik tanácsi, elcserélnénk egy 2 szoba vagy 2,5 szoba összkomfortos tanácsira. „Biztos állás" jeligére a Hunyadi úti hirdetőbe.

Eladó Erdősmecske, Petőfi u. 5. számú ház 1600 négyszögöl területtel, gazdálkodásra alkalmas, 50 ezer Ft-ot elengedünk a vételárból, ha 1 hónapon belül kp-ben fizet. – Érdeklődni: a helyszínen naponta. „Jól jár" jeligére a Hunyadi úti hirdetőbe.

Eladó összkomfortos, nagy családi ház, két családnak is megfelelő. Pécs, Fürst Sándor u. 22. Telefon: 29-959.

Ingatlanközvetítés. – Pécs, Teréz u. 5. Nyitva: 9–17 óráig.

Mohács, Radnóti lkt., IV. emelet 14., 2 szobás, 53 m²-es, összkomfortos, tehermentes lakás beköltözhetően sürgősen eladó. Érdeklődni: Kölked, II. Lajos u. 6. 17 órától.

Albérletközvetítés. – Pécs, Teréz u. 5. Nyitva: 9–17 óráig.

Albérlet- és ingatlanközvetítés (nagy választék). Bartók Béla u. 21. 10–17 óráig. – Telefon: 23-104.

ADÁS-VÉTEL

Eladó 1988-ra visszaigazolt Dacia Combi kiutalás. Érdeklődni: Babracsán, Pécs, Sarohin tábornok út 108. Telefon: 32-398. – 15 óra után.

1984-es 323-as Mazda 1,5 eladó. Pécs, Surányi Miklós út 45.

Skoda-tulajdonosok! – Február 20-tól Skoda-alkatrészárusítás is az Alkotmány u., Petőfi u. sarkán lévő Zsiguli autósboltban.

GA-s 1300 S Lada rádiómagnóval, napfénytetővel igényesnek eladó. Érdeklődni: 16 órától, Pécs, Tompa M. u. 1. – Telefon: 25-498. Új billenős garázsajtó is eladó.

VIRÁGOT NŐNAPRA A DIANA TÉRI VIRÁGUZLETBŐL. NYITVA: 6–19 ÓRÁIG.

Akció: használt mosógépet, centrifugát, valamint mindennemű háztartási gépet, híradástechnikai készülékeket készpénzért veszek. Ne feledje: Adás-vétel A–Z használtcikk-kereskedés, Pécs-Kertváros, Hajdú Gy. u. 46. A lila ABC-től 300 méterre.

Építőanyagok megrendelése szállítással.
ALFA építőanyagkereskedés,
Pécs, Rácvárosi u. 21.
Telefon: 19-440.
Nyitva: 8–17 óráig.

Festményt, szobrot, grafikát vásároljon 3–24 havi részletre a Képcsarnok Kft-től. Művelődési házaknak, közületeknek bemutatók és kiállítások szervezése. Érdeklődni: 16 óra után, Pécs, Petőfi u. 9. vagy a 12-531-es telefonon.

VEGYES

Elvesztettem fekete kézi táskámat komoly értékeimmel március 2-án a Rózsa Ferenc utcai ó-os buszmegállóban. A becsületes megtalálót magas jutalomban részesítem. Telefon: 24-436.

Költöztetés, páncélszekrény- és zongoraszállítás. Tel.: 22-857.

Eltartási vagy életjáradéki szerződést kötnék kizárólag egyedül álló és egyedül élő nyugdíjassal, nem otthonlakással, pécsi családi házért. – Válaszokat: „Nyugdíjkiegészítés" jeligére a Hunyadi úti hirdetőbe.

Kiadó garázs Pécs, Melinda utcai garázssoron. Tel.: 41-296.

Festés utáni, valamint piperetakarítást rövid határidővel vállalok. – 25-585. Bankné.

Varrógép, írógép, számológép javítás. Kossuth u. 43. Telefon: 25-569.

Kitűnő lakodalmi zenekar. Hívja a 31-168-at.

Háztartási gépek javítása, bojlerek cseréje, vízkőtelenítése, hőtárolós kályhák karbantartása. Makay. – Telefon: 31-443.

ÁRUSZÁLLÍTÁS, KÖLTÖZTETÉS. TELEFON: 26-550.

Festés, mázolás, tapétázás árkedvezménnyel. Telefon: 25-706.

Tv-javítás helyszínen. Telefon: 17-668. Németh Lajos.

Fordítás, **gépírás.** Pécs, Teréz u. 5. – Nyitva. 9–17 óráig.

Gázfűtés, fűtés, padlófűtés: 18-625.

Sírkövek készítését vidékre is vállalom. – Megrendelhető: Turi Gábor épületszobrász, Pécs, Kovácstelep, Liliom u. 23. Telefon: 26-815.

Parkettázás, csiszolás, pvc padlóragasztás közületeknek is. Bőczin. Tel.: 31-613, 18-674.

Szőnyegek, bútorkárpit speciális gépi tisztítása nyugati vegyszerekkel. Garancia. Telefon: 34-821.

Korrepetálás. Alsósoknak minden tárgyból; felsősöknek matematikából. Telefon: 30-788.

Költöztetés, bútor-, zongora- és páncélszekrény-szállítás.
20 %-os árengedmény. Telefon: 28-512.

Fregoli fából, műanyagból, szögbelövés, panelfúrás, előszobafal megrendelhető a 11-166-os telefonon. – Várhelyi.

Nagyon jó vadászérzékkel, remek tartású, nagy mozgásigényű 8 hónapos vizsla kutyának új gazdát keresek, erdőt vagy mezőt járó (vadász) ember személyében. – Telefon: Pécs, 33-989.

Expressz lakó, üdülő, gazdasági épület tervezés, művezetés, költségvetés készítés. – Telefon: 23-183.

POČLAIN FÖLDMUNKA szállításával 22-837

Fregoli, panelfúrás, szögbelövés. Megrendelésre lakberendezési tárgyak felszerelése. – Telefon: 28-094. Roczkó.

Korona Tehertaxi 10-351

Gyors, precíz munka! Vállalom acélszerkezetű csarnokok, szárítók, épületlakatos szerkezetek kivitelezését. Szabó László fémszerkezetlakatos mester, Nyírpazony, Szabolcs u. 18.

PANNÓNIA TEHERSZÁLLÍTÁS
1–10 t-ig
FIX-, BILLENŐPLATÓS ÉS DARUS GÉPKOCSIKKAL
14-184

Parkettázást, csiszolást, szőnyegpadlózást, műanyagpadló ragasztást, falburkolat készítést vállalok. Telefon: 35-815.

Uzlettársat keresek több vendéglátó egység üzemeltetéséhez. „Sürgős" jeligére a Hunyadi úti hirdetőbe.

33-316 BÁSTYA
FIX, BILLENCS, DARUS, GÉPI FÖLDMUNKA

Redőny, reluxa készítés, javítás, közületeknek is. Imre. Telefon: 14-646.

Vízumok gyors intézése. Pécs, Bartók Béla u. 21. 10–17 óráig. – Telefon: 23-104.

Retorika tanárt keresek. „Európa" jeligére a Hunyadi úti hirdetőbe.

MTEHERTAXI MOBIL 32 – 392
1–10 t
FIX BILLENCS DARUS

Zárral van gondja? – Hívja Lacit, megoldja. Hívható 7–18 óráig. Telefon: 24-897.

A PÉCS-REMÉNYPUSZTAI „ÚJ ÉLET" MG. TSZ ÁRVERÉS
útján megvételre felajánlja az alábbi mezőgazdasági gépeket:
1 db MTZ 82-es és
1 db MTZ 50-es erőgép
2 db Hamster pótkocsi
6 db különböző pótkocsi
1 db Lajta 32 vetőgép
1 db DS 5000 STRELA rendkezelő
2 db magtisztító gép
Árverés helye és ideje: Pécs-Reménypuszta, 1989. március 16-án 9 órakor.
Előzetes érdeklődés a 72/33-622-es telefonon, Lónay László műszaki ágazatvezetőnél.

Nyílt levél az adófizető Állampolgárhoz

ADÓ ÉS PÉNZÜGYI ELLENŐRZÉSI HIVATAL

Tisztelt Hölgyem, Uram!

Ebben a levélben két fontos mondanivalónk van. Az egyik örömtelibb: ez az utolsó nyílt levél. A másik ennél fontosabb:
március 20. az utolsó határnap, amikor minden adóbevallásra kötelezett állampolgárnak be kell vallania és be is kell fizetnie a személyi jövedelemadót.
Amennyiben mi tartozunk Önnek, tartozásunkat 30 napon belül rendezzük.
Az elmúlt év az új adórendszer próbaéve volt. A tapasztalatokat hasznosítjuk. A módosított, és remélhetőleg végleges rendszer szerinti bevallás idején, egy év múlva, újból jelentkezünk.

Üdvözlettel:



MAI MŰSOR

FILM

Petőfi: Aladdin (f4). „X" program (f6, f8).
Kossuth: „X" program (10, 12, f7, f9). A Sárkány útja (f3, f5).
Kossuth, klub: Ismeretlen ismerős (f4).
Park: Antiterrorista csoport (f4, f6, f8).
Műsorinformáció a 086-os telefonszámon.
Jószerencsét: Négybalkezes (f6). **Komló:** Madonnák háborúja (4, 6, 8). **Komló, videó:** Modern Monte Cristo (5). **Mohács:** Szörnyecskék (6, 8). **Szigetvár:** Lutra (6). Isten akaratából (8). **Siklós:** Matador (5). Fő az egészség! (7). **Beremend:** Ördögűző (6). **Dunaszekcső:** Androidok lázadása (7). **Harkány:** A leghosszabb nap (7). **Mágocs:** Miss Arizona (7). **Pécsvárad:** Tokyo Pop (7). **Sásd:** Micimackó (f7). **Sellye:** Vang Vu, a kung-fu hőse (7). **Szentlőrinc:** A nindzsa színre lép (7). **Villány:** Testek csábítása (7). **Hosszúhetény:** Tűsztörténet (6). **Somberek:** Élethalálharc (7). **Nevelési Központ:** Utolsó csillagharcos (4, 6). „K" (8).

RÁDIÓ

KOSSUTH RÁDIÓ

8.20: Hogy tetszik lenni? 9.00: A hét zeneműve. 9.40: Ki kopog? 10.05: Nyitnikék. 10.35: Haydn: D-dúr szimfónia. 11.00: Évmilliók emberközelben. 11.35: A csatlós. 12.45: Utak, ösvények. 13.00: Klasszikusok déliódban. 14.10: Szegények halála. Kodolányi János novellája. 14.37: Népek zenéjéből. 15.10: Szépirodalmi figyelő. 15.39: Kóruspódium. 16.10: Hangoló. 17.00: Eco-mix. 17.30: Beszélgessünk zenéről. 17.50: Rossa László népzenei feldolgozásaiból. 19.15: PAF-műsor. 19.45: Klasszikus operettekből. 20.40: Rádiókabaré-bemutató. 22.00: Hírvilág. 22.30: Rádiókabaré Kft. 23.30: Háry János. Kodály daljátéka.

PETŐFI RÁDIÓ

8.05: Népdalok, néptáncok. 9.05: Napközben. 12.10: Fúvószene a Cseh Muzsika Együttesének felvételeiből. 12.30: Magyar Rádió népi zenekara játszik. 13.05: Slágermúzeum. 14.00: Kettőtől ötig . . . 17.05: Kölyökrádió. 17.30: Ötödik sebesség. Csak URH: 18.30: Gramofonsztárok. Csak középhullámon: 18.30: Daráló. 19.05: Nóták. 19.30: Sportvilág. 20.03: Világablak. 20.33: Tip-top parádé. 21.05: Nemcsak zene. 22.05: Rockújság. VI. évfolyam. 23.15: Elfelejtett dallamok.

BARTÓK RÁDIÓ

9.05: Dzsesszarchívum. 9.30: Richard Strauss: Symphonia Domestica. 10.15: Fiorenza Cosotto énekel. 10.35: Zengjen a muzsika. 11.05: Romantikus kamarazene. 12.09: Zenekari muzsika. 13.05: Kilátó. 14.00: Énekeljenek a népek. 14.45: Luganoi Tavasz – 1988. 16.04: Prokofjev: A tűz angyala. 18.09: Új lemezeinkből. 18.30: A hét zeneműve: Puccini: A Nyugat lánya. 19.05: MIKRO-fon. 19.35: Kapcsoljuk a Budapest Kongresszusi központot. 21.00: Csemballómuzsika. 21.15: Kamarazene kedvelőinek. 22.03: Hamari Júlia hangversenye.

PÉCSI RÁDIÓ

5.55: Hajnaltól reggelig Dél-Dunántúlon. Dél-dunántúli krónika. – Lapszemle. – Útinform. – Tegnap történt. 7.00: Jó reggelt! (Kossuth) – Időjárás. – Ügyeletek jelentik. – Sporthírek. – Programajánlat. 8.00: Műsorzárás. 18.30: Szerbhorvát nemzetiségi műsor. 19.00: Magyar nyelvű hírek. 19.05: Német nemzetiségi műsor. 19.35: Műsorzárás.

TELEVÍZIÓ

TV 1.

8.58: Műsorismertetés. 9.00: Képújság. 9.05: Tévétorna nyugdíjasoknak. 9.10: A HÉT – ism. 10.10: Fogat fogért. NDK tévéfilmsorozat. XIV/9. rész. 11.10: Delta – ism. 11.35: Képújság. 16.28: Műsorismertetés. 16.30: Hírek. 16.35: Déli videóújság. A szegedi körzeti stúdió műsora. 16.45: Hírek román nyelven. 16.50: Hónapsoroló. Március. 17.25: Emma és a nagypapa. Angol ismeretterjesztő filmsorozat. 17.35: Három nap tévéműsora. 17.40: Műsorajánlat. 17.45: Reklám. 17.50: Szám-adás. Gazdasági negyedóra. 18.05: Egy szó, mint száz. Nyelvi fejtörőjáték. 18.50: Esti mese. 19.00: Új cim-cim. Irodalmi rejtvényműsor gyerekeknek. 19.20: Reklám. 19.25: Közlemények. Műsorajánlat. 19.30: Híradó. 20.00: Reklám. 20.05: Rajk László (1909–1949). Dokumentumműsor. 21.15: Panoráma. Világpolitika percről percre. 22.00: Reklám. 22.05: Meghökkentő mesék. Angol filmsorozat. Minden ujj gyanús. 22.30: Híradó 3.

TV 2.

17.00: Képújság. 17.15: TV – Benne: Reklám. – Riportok. – Időjárás. –Zene. – Tévétorna. 17.45: Torpedó. Telefonos játék. 18.00: Hétfőn hatkor. 18.25: Gyerekeknek! 18.51: TV 2. 19.00: A chateauvalloni polgárok. Francia tévéfilmsorozat. XXVI/10. rész. 19.57: TV 2. 20.00: Körzeti tévéstúdiók műsora. Budapest – Pécs – Szeged. 20.55: TV 2. 21.00: Híradó 2. 21.20: TV 2. 21.30: Telesport. 23.00: TV 2. Napzárta.

JUGOSZLÁV TELEVÍZIÓ

8.10: Műsorismertetés. 8.15: Hírek. 8.20: Tv-naptár. 8.30: Gyermekműsor. 9.00: Iskolai program. 10.30: Hírek. 10.35: Iskolatelevízió. 12.30: Hírek. 12.35: Műsorismertetés. 12.40: Elmulasztották? – Nézzék! 15.10: Hírek. 15.15: Éjszakai program – , ism. 16.30: Magyar nyelvű tv-híradó. 17.15: Tv-napló. 17.35: A világ vallásai (oktatóműsor). 18.05: Számok és betűk – vetélkedő. 18.25: Dokumentumműsor. 19.10: Rajzfilm. 19.15: Időjárás. 19.30: Tv-napló. 19.53: A mai sport. 20.00: Drámaest. 21.00: Komolyzenei program. 21.45: Tv-napló. 22.10: Éjszakai program.

MÁSODIK MŰSOR

17.05: Műsorismertetés. 17.10: Tv-naptár. 17.20: Hírek. 17.30: Szlavóniai és baranyai regionális program. 18.15: A sport világa. 19.30: Tv-napló. 20.00: Bizonyítások – külpolitika. 20.45: Hírek. 20.55: A diszkográfia világa. 21.15: Történelem – filmsorozat. 22.10: Kapcsolásos program: Perspektívák. 23.40: Időjárás.

HARMADIK MŰSOR

17.30: Zágrábi program. 19.29: A program vége.

SKY CHANNEL

7.00: DJ Kat-show. Gyermekműsor rajzfilmekkel, köztük sorozatokkal. 7.05: Dennis. 9.30: Skippy. 10.00: The Lucy-show. Vígjátéksorozat. 10.30: Popzenei műsor. 11.30: Sky-krónika. Magazinműsor. 12.30: Sulivanék. Filmsorozat. 13.00: Egy másik világ. Amerikai filmsorozat. 14.00: Landscape Channel. 15.00: Változó világ. Filmsorozat. 16.00: Szeretni. Filmsorozat. 16.30: Családi ügy. Vígjátéksorozat. 17.00: Visszaszámlálás. 18.00: Az Eurosport műsorismertetése. 19.00: Eurosport. 1.30: Az Arts Channel műsorai. 4.30: Landscape Channel.

SUPER CHANNEL

8.00: Egyveleg. Zenés összeállítás. 15.30: Chart Attack. Videóklipslágerlista. 16.30: Forró drót. Élő telefonos showműsor. 18.30: Élve vagy holtan. Westernsorozat. 19.00: Lányok a magasban. Filmsorozat. 20.00: Amerikai profi kosárlabda. 20.20: Mr. Robinson Crusoe. Kalandfilm. 21.45: Hírek. 22.00: Utazás a világ nagy folyóin. 23.00: Afrika. Dokumentumsorozat. 24.00: Egyveleg.

TV 5-ÖS

16.05: Hírek. 16.10: A végzet hatalma. Filmsorozat. 16.30: Jó napot, jó étvágyat! Főzőműsor. 17.00: Pihenőidő. Gyermekműsor. 17.30: Számok és betűk. Vetélkedő. 17.55: Hírek. 18.00: A bécsi idegen. Játékfilm. 19.30: Csillogó papiros. 20.00: A showbussiness autóbusza. Showműsor. 21.00: Mi történt a héten Kanadában? 22.00: Tv-híradó. 22.30: Fejveszített menekülés. Riportfilm. 23.30: Észak–Dél. 24.00: Szelíd függőség. Dokumentumműsor. 0.30: Vállalkozó Rt. Riportfilm. 1.00: Műsorzárás.

OSZTRÁK TELEVÍZIÓ

1-ES MŰSOR

9.00: Hírek. 9.05: Alf. Filmsorozat – ism. 9.30: Ausztria képekben – ism. 9.55: Akkoriban. 10.00: Iskolatévé. 10.30: Kövessen, fiatalember! Francia film – ism. 11.50: Ramszesz csínytevései – rajzfilmsorozat. 12.00: Tisztelt Ház – parlamenti magazin. 13.00: Hírek. 13.05: Jogi esetek – ism. 13.35: Heti körkép – ism. 14.00: Bill Crosby – tévéfilmsorozat. 14.30: Enterprise űrhajó – sci-fi sorozat. 15.35: Fraggles – bábszínház. 16.00: An-tan-ténusz. Varrás. 16.35: Zenei műhely. 16.55: Mini tv-híradó. 17.10: Az űrből jött lány. Valószínűtlen kalandok a Magas-Tátrában. 17.40: Gyermekek más országokban. 18.00: Mi. 18.30: Wichertsék a szomszédban – teleregény. 19.30: Tv-híradó. 20.00: Sporthírek. 20.15: Hétfői sport. 21.15: Peter Strohm – bűnügyi sorozat. 22.00: Oldalpillantások. 22.10: Csend. Svéd játékfilm. 23.40: Bellamy – bűnügyi sorozat. 0.25: Hírek.

Kézilabda NB I férfiak



Kunos féltérden (sötét mezben) a veszprémi védők lába között keresi az utat a vendégek kapujához Fotó: Proksza László

Öntussal vesztettek a hazaiak

VÁÉV-Bramac–PMSC 18-16 (7-7)

Pécs, városi sportcsarnok, 1600 néző. V.: Haide, Teckauer. **PMSC:** Tóth — Kovács I., Horváth 1, Kovács T. 2. Füzesi 7, Hang 2, Kunos 2. Csere: Kovácsevics 2, Gelb. Edző: Harmat Tamás.

Alaposan megfogták a hazaiak a válogatott átlövősort felvonultató vendégeket az első 10 percben. Mivel Kovácsevics büntetőből, majd Horváth egy ritkán látható nagy átlövésből betalált, megnyugodhattak a piros-feketék. Pribéknek csak a 7. percben sikerült gólt lőnie a nagyszerűen védő Tóth hálójába, s bár Füzesi is lőtt a felhőkből egy gólt, csak azért nem tudott jobban elmenni a Pécs, mert Kunos ziccert hibázott, míg Gyurka ismét szorossá tehette a mérkőzés állását. Pardi pályára küldésével kétbeállóra tért át a Veszprém, s ez ellen hosszú percekig nem találták az ellenszert Füzesiék. Mindezek következményeként Putics góljaival a 16. percben fordított a Bramac. A játékidő második felében Füzesi feltüzelte magát, amire nagyon is szükség volt, mert előbb Kovácsevics hibázott egy büntetőt, majd Kunos és Kovács I. hagyott ki nagy helyzeteket. Szerencsére Tóth is résen volt a kapuban, s mivel ő is hárított egy büntetőt, 7-7-es állással vonulhattak pihenőre a csapatok.

Szünet után egyszeriben megindult a gólgyártás. Előbb Kunos lőtt egy indításgólt, ezt azonban Putics megduplázta, csakhogy ekkor még tartott Füzesi puskapora is, így jólehet Horváth háromszor is a jól védő vendégkapust találta telibe, a 39. percig 10-10 volt az állás. Két vendégtalálattal már-már elmenni látszott a találkozó, amikor Kovácsevics betörésével, Füzesi átlövésével, Kunos indításból elért találatával a 47. percben ismét a PMSC szerzett előnyt. Feltűnő volt, hogy a hazaiak egyre nehezebben tudják tartani a két faltörőkos szerepét vállaló beállóst, s ha azok nem, akkor a résen szabadon tüzelő Putics talált Tóth hálójába. Mindezek ellenére — főleg a felbátorodott Hang góljainak jóvoltából az 53. percig tartották a lépést Füzesiék. Ekkor azonban Hang kétperces büntetést szedett össze, s mivel Kovács I., Füzesi, majd a visszatért Hang is rosszul tüzelt, a vendégek jutottak kétgólos előnyhöz. Jóllehet a végére ők is kettős emberhátrányba kerültek, sikerült válaszolniuk a hazai találatokra, így megmaradt a veszprémiek kétgólos előnye.

Hallatlan idegesen kezdtek a csapatok, aminek következtében sok volt a hiba, kevés volt a játék. Úgy tűnt, hogy a hazaiak készültek fel jobban a találkozóra, csakhogy a sok kihagyott helyzet, a pontatlanul végrehajtott bejátszások idegessé, kapkodóvá tették játékukat. Annak ellenére, hogy Tóth nagyszerűen védett, a vendégek egy jókor alkalmazott taktikai húzással kiegyenlítették a játékot. Szünet után többször is fordult a kocka, ám a nagy birkózásban, egyik csapat sem tudott meggyőző fölényt kiharcolni. A pécsiek semmivel sem voltak rosszabbak, mint a nagyszerű cseresorral rendelkező vendégek, ám éppen abból eredően, hogy nekik nem voltak megfelelő helyetteseik — és többen sérülten is játszottak — az ideg- és erőtartalékaik felőrlésével magukat tussolták a találkozón. A hazaiak közül Tóth végig nagyszerűen védett. A támadásoknál Füzesi járt az élen, sajnos Kovácsevics mellett ő is hibázott egy büntetőt. A többieknek a védőmunkáját lehet dicsérni, bár jobb reflexszel több gólt is megakadályozhattak volna, ha néhány kipattanó labdát ők szereznek meg. A vendégeknél a pécsi lövők által naggyá tett Németh kapus mellett, a nehezen feltartóztatható Putics (hét gólt lőtt), valamint a két minden hájjal megkent beállós Pribék és Pardi dicsérhető.

Kapu László

Súlyemelő Druzsba Kupa

Oláh második lett

Kemerovóban, a súlyemelő Druzsba Kupa zárónapján a plusz 110 kg-os kategóriában Oláh Imre a második helyen végzett. Eredmények:

52 kg: Cu Csuan-fu (kínai) 245 (105, 140).

56 kg: Liu Sou-pin (kínai) 275,5 (127,5, 150). (Liu Sou-pin negyedik kísérletre versenyen kívül 134,5 kg-ot teljesített, s ezzel új világcsúcsot állított fel.)

60 kg: Pesalov (bolgár) 265 (117,5, 147,5).

67,5 kg: Edelhanov (szovjet) 320 (142,5, 177,5).

75 kg: Kaszapu (szovjet) 350 (157,5, 192,5).

82,5 kg: Lebegyev (szovjet) 367,5 (167,5, 200).

90 kg: Vu Cej-csien (kínai) 350 (160, 190).

100 kg: Szcsekalo (szovjet) 387,5 (175, 212,5).

110 kg: 1. Andrej Smigov (szovjet) 387,5 (172,5, 215). 2. Miroslaw Dombrowski (lengyel) 370 (165, 205). 3. Lubos Sklenicka (csehszlovák) 310 (130, 180).

Plusz 110 kg: 1. Szergej Gyidik (szovjet) 425 (185, 240). 2. Oláh Imre 355 (150, 205).

21-esnek nyernie kell!

Fekete Róbert a kapuban

A cím talán nem is nagyon fedi a valóságot. Pontosabban úgy volna helyesebb, hogy *Fekete Róbert* eddig inkább a kispadon ülte végig a mérkőzéseket, és csak néha-néha foglalhatta el helyét a kapuban. No, nem mintha őt száműzték volna Pécsett a kézilabdakapuból, dehogy is gondoltak a piros-feketék vezetői erre, amikor „elcsábították" Szegedről a Tisza Volán együttesétől. Sőt, éppen benne vélték felfedezni a hétről hétre nagyszerűen védő Tóth portás utódját. Jelen pillanatban azonban nem nagyon engedhetik meg maguknak a piros-feketék, hogy az 1–6. helyért folyó rájátszásban akárcsak percekre is „félre" állítsák a nagy terheket elviselő Tóthot, hogy ezzel élesben is lehetőséget biztosítsanak képességei igazolására a fiatal kapuvédőnek.



A kispadon (balról) Fekete Róbert, mellette csapattársa, Becskei István Fotó: Kóródi Gábor

Tisztában van ezzel Fekete Robi, nem is zúgolódik. Tudja: most a türelem nemcsak a csapatnak teremhet pontokat, de nagyon sok tapasztalatot is hozhat számára, ha nagy figyelemmel, nyitott szemmel kíséri végig az előtte folyó rangadókat. No, de állt azért ő már a pécsiek kapujában. Igaz, ez ideig inkább büntetők hárítására küldte a pályára *Harmat Tamás* edző. S nem számított rosszul, mert a kapuvédő – a hazai közönség tapsa rá a bizonyíték – többször is hárított hétméterest.

– Az az igazság, hogy megvannak hozzá az adottságaim, tehát nem véletlen a hétméteresek fogása – kezdte a hétközi beszélgetésen önmaga bemutatását a 194 centiméter magasra nőtt kapuvédő.

– Mikor kerültél az NB I-es csapatba?

– Ha beszámítjuk, hogy még ma is csak a 21. évemben vagyok, bizony nagyon korán. A Tisza Volán a Tatabánya ellen játszott, és ez a mérkőzés volt az „avatásom". Nem panaszkodhatom az emlékre, mert 8–10 góllal vertük a Bányászt. Akkor még mindössze 17 éves voltam.

– Ez most megismétlődött az előző tatabányai mérkőzésen, ahol immár a PMSC mezében vertétek 8 góllal Marosiékat.

– Mitagadás, így van, ráadásul – mert Tóth kapust két percre kiállították – immár nemcsak a hétméteres ölésére küldtek pályára, de néhány percig „belemelegedhettem" az akcióvédésbe is.

– Amilyen jó a mérleged a Tatabánya ellen, olyan rossz volt a jelenlegi csapatod, a PMSC ellen.

– Ez igaz. A múlt évben alaposan ellátták Füzesiék a bajunkat Szegeden és Pécsett is. De hát ez már a múlté...

– De ha egyszer olyan roszszul „fogtál" a Pécs ellen, akkor mégis miért választottak ki téged a szakvezetők?

– Ahhoz, hogy valakinek meggyőződjünk az igazi értékeiről, többször is meg kell nézni. Ezt tették velem a pécsi szakemberek is, így alakult ki rólam az a vélemény, amelyik végül is a költözésemet jelentette.

– Ezt igazolja az is, hogy ismét tagja lettél a magyar juniorválogatott-keretnek.

– Valóban így van és nagyon örülök, hogy *Kovács Tamás* és *Becskei István* csapattársaimmal meghívást kaptunk a juniorválogatott felkészülésére. Március 12-től gazdag nemzetközi program vár ránk. Megmérkőzünk majd az NDK, Lengyelország és Ausztria hasonló korosztályú válogatottjaival is. Itthon a rájátszás, no és nem utolsósorban még az MNK-találkozók is várnak ránk. Aztán reméljük, hogy szeptemberben mindhárman ott lehetünk majd a Spanyolországban megrendezésre kerülő junior-világbajnokságon is. Addig azonban itthon a csapatunk jobb helyezéséért kell szorítanunk – fejezte be a PMSC tartalékkapusa.

K. L.

Újabb atlétaügy a Bázisnál

Az ember lassan már azt sem tudja, merre kapja a fejét. Korrupció, pénzhiány, szakmai féltékenység, bundaügy s még sorolhatnám, mi minden ad témát nap mint nap az újságírónak, ráadásul még akkor is darázsfészekbe nyúl, ha írásával semmi mást nem szeretne, csupán népszerűsíteni. Sportágat, versenyzőt, életmódot – teljesen mindegy mit.

Itt van előttem két levél.

„Tisztelt szerkesztő úr! A DN február 23. számában írt cikkéhez. »Az első hatban a világranglistán« szeretnék hozzászólni és az írást kiegészíteni. Ma már a politikai, gazdasági életben is a reális információközlés a cél. Gondolom, ez a törekvés a sportban is. Ön interjút készített dr. Harsányi László vezetőedzővel- Verebes János kiváló dobóról. A Bázis vezetőedzője nem tudom mi célból elhallgatta, vagy nem kívánta közölni önnel, hogy Verebes János eddigi eredményeihez nagyon kevés köze van. Nem közölte ön a cikkében Nikolausz Csaba nevét, aki kezdő atléta kora óta mostanáig edzője és szakmai irányítója volt Verebes Jánosnak. A »mindenható« vezetőedző most úgy gondolja, hogy letőlözheti más munkájának eredményeit. (Az elmúlt év eredményességi prémiumát már úgysem kapta meg Nikolausz Csaba.) Nem akarok belebonyolódni dr. Harsányi László szakmai munkájába, de abban biztos vagyok, hogy ilyen munkával más sportágban már nem lenne a szakosztály első embere. Kérem a tisztelt szerkesztő urat, hogy levelemet kiegészítésképpen közölje a Dunántúli Napló sportrovatában. Tisztelettel: Nikolausz Károly (a volt edző édesapja)"

Eddig az egyik. Teljes egészében, úgyhogy kommentárt nem is érdemes fűzni hozzá. A másik levél elé csupán annyit, hogy régi ismerősömtől, sőt tán nem sértem meg vele, ha azt írom, barátomtól kaptam. Ugyanennek a riportnak kapcsán íme:

„Ne haragudj rám, én nem kötözködni akarok, csak találtam egy furcsa részt legutóbbi cikkedben, amit itt küldök... Ki kell javítsalak valamiben. Martina Tibor (akit egy hónapja újra én edzek) elért már a PMSC fennállása óta ilyen hasonló eredményt – igaz, hogy csak ifi EB-n –, bár szerintem az is világverseny, ha már így fogalmazunk. Még egyszer ne haragudj, de ezzel a gyerekkel már oly sok rossz dolog, újságcikk volt, hogy én ezért és csupán ezért döntöttem úgy, hogy ezt megírom neked. Martina (PMSC) az 1985-ös ifi EB-n Cottbusban 400 méteren 4. lett 46,75-ös új országos ifi csúccsal... Baráti üdvözlettel: Fila."

A levelet a ma már a Honvédban futó Martina nevelő edzője írta.

A Verebes-cikk előtt Őt atléta átigazol(?) címmel jelent meg egy írás, melyben a vezetőedzőnek az érintettek ugyancsak komoly szerepet tulajdonítottak. Ráadásul ennek kapcsán szerkesztőségünkben újabb atléta jelentkezett... No, de hagyjuk. Ez az ügy még nem ügy, lehet, hogy nem is lesz belőle az. Ha mégis, rövid időn belül olvasóink is tudomást szerezhetnek róla. Mert hogy a sértett *a bíróságot és a sajtót is* fel szeretné használni vélt, vagy valós igazának bizonyítására.

Még be sem fejeződött az egyik, máris kezdődik a másik atlétaügy. Ez is a Bázisnál. Sajnálatos.

Pauska Zsolt

Szerdán:

Magyarország—Írország

Szerdán 18 órakor a Népstadionban (játékvezető a jugoszláv Zoran Petrovics) az európai 6. selejtező csoportban játsszák le a Magyarország–Írország labdarúgó világbajnoki selejtező mérkőzést. Minden vb-selejtező fontos, minden pont számít, de szerdán a képlet a hazaiak számára egyértelmű: csakis a két pont a jó.

Ismert, ebben a csoportban Spanyolország négy mérkőzésből nyolc pontot gyűjtvén gyakorlatilag már azon gondolkodhat, hogy 1990-ben az olaszországi vb-döntőben miként összpontosíthatja legjobban erejét. Papíron már mindenki finalistának könyveli el az ibériai válogatottat. Így azután a többiek (Magyarország, Írország, Észak-Írország, Málta) számára egy remény adott: kivívni az olaszországi döntőbe jutáshoz szükséges második helyet. Erre sokak szerint csakis a szerdán a Népstadionban egymással farkasszemet néző két nemzeti együttesnek van esélye. Így hát valóban jogos a jelző: sorsdöntő a 90 perc Jackie Charlton és Bicskei Bertalan szövetségi kapitányok számára egyaránt.

Portisch a nyolcadik helyen végzett

A spanyolországi Linarésben befejeződött a nemzetközi sakktorna. A 11., egyben zárófordulóban Portisch Lajos világossal remizett a szovjet Vaszilij Ivancsukkal. A versenyben vezető 20 esztendős szovjet nagymester 35 percnyi játék, 16 lépés megtétele után pontosztozkodást javasolt, s ezt ellenfele elfogadta. A veretlen Ivancsuknak ez a fél pont elegendő volt a tornagyőzelemhez, míg Portisch a nyolcadik helyen végzett.

További eredmények:

Szokolov (szovjet)—Beljavszkij (szovjet) döntetlen,

Ljubojevics (jugoszláv)—Gulko (amerikai) 1-0,

Hjartarson (izlandi)—Short (angol) 0-1,

Karpov (szovjet)—Timman (holland) döntetlen.

Szabadnapos: Juszupov (szovjet).

Végeredmény: 1. Ivancsuk 7,5 pont, 2. Karpov 7, 3. Ljubojevics 6, 4—5. Short és Timman 5,5—5,5, 6. Juszupov 5, 7. Beljavszkij 4,5, 8. Portisch 4, 9—10. Gulko és Szokolov 3,5—3,5, 11. Hjartarson 3.

Labdarúgó NB II.

Keserves küzdelemben hazai győzelem

Komlói Bányász–Keszthelyi Haladás 2-1 (1-1)

Komló, 1200 néző. V.: Horváth Gy. **Komlói Bányász:** Tábit — Hammer, Vukmann, Tigyi, Andreidesz (Szatmári, a 76. percben), Miklós — Jurin (Hohmann, az 58. percben), Hüber, Kolompár — Takács Z., Varga. Szakosztály-igazgató: Boday Ferenc. **Keszthely:** Németh Gy. — Szalai, Domanyik, Németh I., Nikitscher — Halápi, Nyúl, Takács Zs. (Kocsis, a 84. percben), Cziráki — Kiss, Horváth (Sipőcz, a 80. percben). Edző: Béres Ferenc.

Futballhoz hasonlító játékot a vendégek produkáltak az első 20 percben, s igyekezetük könnyen eredményt is hozhatott volna. Egy rossz komlói átadásból a félpályáról indult a jobb oldali keszthelyi akció, amelynek végén Horváth a gólvonalon álló két komlói védővel szemben az 5-ösön belülről a jobb kapufa mellé gurított. A Komló válasza a 27. percben következett. Varga balról ívelt szabadrúgását Takács fejjel három lépésről csúsztatta a bal kapufa mellé. A színvonal a továbbiakban sem javult lényegesen, mégis sikerült vezetést szerezniük a hazaiaknak a 37. percben. Ügyes baloldali támadás után már veszni látszottak a remények, Varga azonban jól csapott le a labdára, átívelt a másik oldalra, ahol Takács 8 méterről kapásból lőtt. A labda Németh Gy.-ről kipattant, Takács ismételhetett, s a védők között másodszorra már bevette a bal alsó sarkot. (1-0). Három perccel később Takács Z. jobb oldali szögletét Vukmann fejelte az 5-ösről, Cziráki a gólvonalról mentett. A 43. percben egyenlített a Keszthely. A vendégcsapat első szögletét követően Kiss fejelhetett. A kapu közepe felé tartó labdára a vetődő Tábit beleütött, de így is örülhettek a vendégek, mert a lassan pörgő labda begurult a bal sarokba (1-1).



A keszthelyi kapusról kipattanó labdára ismét Takács csapott rá és másodszorra már a sarokba talált

Fotó: Proksza László

Valamit élénkült az iram a második félidőre. Az 53. percben Jurin a lesen levő Varga átadásával egyedül vezethette kapura a labdát, a 16-oson belülre érve azonban lőni nem mert, a kapus is közbevetődött, s végül a jókora hátrányból visszafutó védők szereltek. Hohmann beállításával próbált frissíteni Boday Ferenc és húzása a 69. percben kis híján eredményt is hozott. Hohmann pontos labdáját Takács 10 méterről kapásból alig valamivel zúdította a kapu mellé. A hajrát két helyzet vezette be — gól nélkül. Előbb Hüber jó helyzetből leadott lövésébe léptek bele, majd az ellentámadás végén Nyúl durrantott a kapu mellé. A 81. perc hozta meg a Bányász győztes gólját. A kaputól 28 méterre jutottak szabadrúgáshoz a hazaiak. Hohmann legurítását Varga lőtte, s a labda egy védőt érintve megpattant a vetődő kapus előtt és a bal alsó sarokba perdült (2-1).

Közel fél óra kellett a hazaiaknak a bemelegedéshez, addig a keszthelyiek gond nélkül valósították meg elképzeléseiket. A félidő hajrájában esett gólok már fordulatot jeleztek a játékban és a szünet után valamivel nagyobb iramú és feltétlenül küzdelmesebb lett a játék. A Komló ezzel együtt továbbra is küszködött, de ekkor már több jó akciót vezettek, s végül Varga szerencsés lövésével sikerült tervük megvalósítása. Jók: Tigyi, Takács Z., ill. Szalai, Németh T.

Grünwald Géza

Nem megy a büntetőrúgás a mohácsiaknak

Tapolcai Bauxitbányász–Mohácsi Új Barázda 0-0, 11-esekkel 4-3

Tapolca, 1500 néző. V.: Horváth O. **Tapolca:** Horváth — Frigyik, Bencze, Wágner (Bognár, a 46. percben), Kovács, Andriska, Horváth L., Koronczi — Flórián (Pfeiffer, a 46. percben), Tihanyi, Törő. Edző: Kovács András. **Mohács:** Lukács — Kófiás, Rumszauer, Reith, Óbert — Katona, Ratting, Martina, Gilitsch — Csibi, Kovács L. Edző: Bőzsöny János.

Végig jó iramú, változatos mérkőzést vívott a két csapat. A félidő nagy részében ötletesen játszó hazai csapat számos gólhelyzetet dolgozott ki, amelyet azonban mind kihagytak. A második félidőben a kettős hazai cserével sokkal veszélyesebb lett a támadósor, de a kínálkozó lehetőségeket továbbra sem sikerült értékesíteni.

11-esek: A hazaiaknál Andriska, Törő, Bencze, Pfeiffer berúgta, az ötödikre nem került sor; míg a vendégeknél Rumszauer, Gilitsch, Csibi berúgta, Martina és Ratting kihagyta. Jók: Bencze, Törő, Kovács, Pfeiffer, ill. Lukács, Martina.

NB II. további eredményei:

Budapesti Volán–Szekszárdi Dózsa 2-0 (0-0), Soproni SE–BVSC 1-1 (1-0) (11-esekkel: 4-2 a Sopron javára), ESMTK–Rákóczi FC 0-3 (0-2), Nagykanizsai Olajbányász–Oroszlányi Bányász 0-0 (11-esekkel: 5-4 a Nagykanizsa javára), III. ker. TTVE–Csepel 1-1 (1-0) (11-esekkel: 4-3 a III. kerület javára), Dorogi Bányász–Csurgó 2-1 (0-0).

Az NB II. állása:

1. Csepel	16	9	2	1	4	29-17 32
2. N.-kanizsa	16	8	4	—	4	29-19 32
3. Komló	16	6	4	3	3	23-14 29
4. Bp. Volán	16	8	2	1	5	24-16 29
5. Keszthely	16	7	4	—	5	17-14 29
6. Oroszlány	16	6	4	3	3	18-19 29
7. BVSC	16	6	3	4	3	18-19 28
8. Dorog	16	5	3	4	4	19-21 25
9. Mohács	16	6	—	6	4	17-14 24
10. Szekszárd	16	5	3	2	6	18-21 23
11. Tapolca	16	4	2	4	6	13-13 20
12. Rákóczi FC	16	5	1	2	8	18-16 19
13. Sopron	16	3	4	2	7	17-24 19
14. Csurgó	16	4	1	3	8	17-30 17
15. III. ker.	16	4	1	1	10	16-26 15
16. ESMTK	16	2	2	4	8	19-29 14

Zárónap az atlétikai világbajnokságon

Wachtel és Sullivan megvédte címét

Jobb hírverést nem is kaphatott volna a budapesti, II. fedettpályás atlétikai világbajnokság zárónapja, mint a szombati négy világcsúcs és az egymást követő remek versenyek. A délelőtti programra szép számban gyülekeztek a nézők a Budapest Sportcsarnokban. Az igazsághoz tartozik azonban, hogy telt házról szó sem lehetett, ezt délutánra tervezték a rendezők is. A tudósítók népes hada azonban most is felvonult, s a 600 tagú gárdában sok volt a rádió- és a tévériporter is. Érthető, hiszen 27 rádió- és 46 televíziós állomás közvetítette a háromnapos versenysorozatot, amelyet méltán lehet nevezni az atlétika ünnepének.

*

A gyengébb nem legerősebb képviselői, a női súlylökők versenyében 13 induló volt, és ez a szám egyáltalán nem hozott szerencsét a magyar bajnoknőnek, Horváth Viktóriának. A három selejtező dobás után ugyanis eredménye (17,10 m) csak a 11. helyre volt elég, így nem került a nyolcas döntőbe. Ott a legjobban a nyugatnémetek Los Angeles-i olimpiai bajnoka, *Claudia Losch* szerepelt. A következő sorozata nyomán szerzett világbajnoki címet: 20,10, 20,35, 20,00, 20,45, 19,85, 20,21.

*

A férfi 5 km-es gyalogló döntő fantasztikus küzdelmet és még fantasztikusabb befutót eredményezett. A 12 sportoló csatájában győztes *Mihail Scsennyikov* megvédte két évvel ezelőtti világbajnoki címét. Ezúttal 18:27.10 perc alatt teljesítette az 5000 métert, és ez az idő 69 századdal jobb, mint a korábbi rekord. A magyar bajnok, és tavaly Európa-bajnoki bronzérmes tatai *Urbanik Sándor* sokáig vezetett, és hősiesen helytállt a hajrában is, ám kitartása a világbajnoki dobogóhoz nem volt elég. Negyedik helyen is feltétlenül elismerésre méltó azonban, hiszen ő országos csúcsánál gyalogolt jobbat — több, mint tíz másodperccel.

A hármasugróknál a budapesti vb ötödik világcsúcsát váró nézőknek be kellett érniük egy világbajnoki rekorddal, amelyet az egyik legnépszerűbb külföldi atléta, az amerikai *Mike Conley* ért el. A két évvel ezelőtti fedettpályás vb győztese most 17,65 méterre repült az ötödik sorozatban, ami alig 11 centiméterrel kevesebb saját világcsúcsánál. Conley sorozata: 16,83, 17,20, 17,22, 17,49, 17,65, 17,51 méter.

*

Teljesen megtelt a Budapest Sportcsarnok a vasárnap délutáni záróprogram kezdetére, a 24 számból álló világbajnokság 8 utolsó döntőjére. Elsőként a női magasugrók kezdték hosszúnak ígérkező versenyüket. A 19 tagú mezőny viadalának lebonyolítás nem kis feladatot jelentett. Aztán a férfi távolugrók is már ott sorakoztak a pályájuknál. Felhördült a közönség, amikor egymás után vonultak be a férfi 3000 résztvevői. Az olimpiai bajnok és négyszeres világbajnok marokkói *Aouita*, a vb címvédő ír *O. Mara*, a hágai EB-aranyérmes nyugatnémet *Baumann* és a négyszeres EB-győztes spanyol *Gonzalez*. Összesen tízen indultak a 15 kör megtételének, s kezdetben a jugoszláv Zorko vezetett. A táv felénél erősen feljött a spanyol Gonzalez, majd nem sokkal utána a nyugatnémet Baumann is. Kétezer méternél rövid ideig az amerikai Abshire volt az éllovas, aztán O. Mara, s a végén az utolsó 400-on jött a nagy sztár Aouita. A közönség ütemes tapssal biztatta az egész mezőnyt. A marokkói futó győzött — ahogy azt már mindenki megszokta tőle, szépen, okosan.

Még a 3000 méter hatása alatt voltak a csarnokban összeseregleti szurkolók, amikor már a férfi 400-asok gyülekeztek a döntőre. A címvédő Mc. Kay és az Európa-bajnok Cornet volt a két nagy esélyes, de végül közéjük ékelődött Morris is, s övé lett az ezüstérem. Nagyszerű verseny volt ez is — McKay a hajrában alaposan megnyújtotta lépteit, könnyed futással lett Indianapolis után Budapesten is világbajnok.



A magyar atlétacsapat legeredményesebb versenyzőjének Szalma László távolugró bizonyult, aki ismét a 4. helyen végzett

A futódöntők sora a női 800-asok fináléjával folytatódott. Az amerikai *Joetta Clark* nem jelent meg a rajtnál, így öten vágtak neki a négykörös küzdelemnek. Az NDK világbajnoka, a szöuli ezüstérmes *Christine Wachtel* semmit sem bízott a véletlenre. Végig nagy iramot diktált, és az élről tudott nyerni új világbajnoki csúccsal. A hajrában a szovjetek idei Európa-bajnoki bronzérmese, *Tatjana Grebencsuk* ugyan erőteljesen felnyomult, de csak a másik NDK-beli futónőt tudta megelőzni.

Nem hagyta magát megfosztani címétől a férfi 1500 méter indianapolisi világbajnoka, *Marcus O'Sullivan* sem. Az írek kiválósága, aki mellesleg a fedettpályás viláacsúcsot is tartja, végig az élbolyban futott, majd az utolsó 200 méteren hihetetlenül erős hajrával fölényesen hagyott maga mögött mindenkit. Győztes ideje világbajnoki rekord.

*

Kubai sportoló a világ leggyorsabb embere a 60 méteres futásban — ezt bizonyította a világbajnoki döntő, amelyben a legutóbbi hágai EB finalistái közül négyen is indultak. A győztes osztrák *Berger* a középdöntőben kiesett. *Simon Gomez* remekül startolt, végig az első helyen futott, s a célbaérkezés után örömében visszafelé is levágott egy nagy sprintet a 60 méteres pályán. Aztán egy kubai zászlóval tiszteletkört futott a közönség nagy ovációja kíséretében.

*

A férfi távolugrás drámai pillanatokat tartogatott a magyar színekért szurkolók számára. A nyolcas döntőbe magát beverekedő, korábbi kétszeres fedettpályás Európa-bajnok *Szalma László* ugyanis a nézők megszokott vastapsa közepette egyre jobb eredményeket produkált, mígnem ötödikre 810 cm-rel a harmadik helyre „ugrotta fel" magát. Már úgy tűnt, hogy a veterán atlétáé lesz a világbajnoki bronzérem, amikor a nyugatnémetek ifjúsági világbajnoka, *Dietmar Haaf* utolsóra 817 méterig repült, ami neki ezüstérmet, Szalmának viszont a negyedik helyet jelentette. A két amerikai szupersztár vetélkedéséből *Larry Myricks* került ki győztesen, aki a következő sorozattal jutott világbajnoki aranyérmehez: belépett, 804, 804, 825, 837, 832. Mike Conley, aki nem sokkal korábban megnyerte a hármasugrást, a távolugrásban is remekelt, végül ő is Haafnak „köszönhette", hogy egy hellyel lejjebb, a harmadik helyre kényszerült. A férfi távolugrás másik magyar résztvevője, *Almási Csaba* még a selejtezőben elvérzett, a 747-es eredménye csak a 12. helyre volt elég.

*

A távolugrókkal csaknem egyszerre fejezték be több órás küzdelmüket a női magasugrók, akik között a fiatal magyar tehetség, *Solti Krisztina* csak epizódszerepet játszott, a 185 cm a 16. helyhez volt elég. A primet — mint az utóbbi esztendők világversenyein — ezúttal is a bolgárok világcsúcstartója, a címvédő és a szöuli olimpián ezüstérmes *Sztefka Kosztadinova* vitte. Valamennyi magasságon elsőre jutott át, még a 202-n is, csak a 205 parancsolt neki megálljt.

*

Végleges: mégis világcsúcs.

Ellentmondó vélemények után vasárnap este a nemzetközi szövetség szóvivője közölte, hogy az 5000 m-es gyaloglásban győztes szovjet Mihail Scsennyikov eredménye mégis világcsúcs, mert azt, amelyet a szovjet fedettpályás bajnokságon elért, nem hitelesítették. Így tehát Budapesten öt fedettpályás világcsúcs született.

Labdarúgó megyebajnokság

PEAC–Harkány 4-2 (3-0). Harkány, 250 néző. V.: Szőke. Küzdelmes mérkőzésen szerencsével nyert a vendégcsapat. Góllövők: Fekete (2, mindkettőt 11-esből), Balatinácz (2), ill. Sipos (2).

Sevilla rendezi a III. fedettpályás vb-t

A Nemzetközi Amatőr Atlétikai Szövetség (IAAF) Budapesten hozott döntése szerint a III. fedettpályás atlétikai világbajnokságot 1991-ben a spanyol város, Sevilla rendezi meg.

TOTÓ

1. Atalanta—Torino	1-0	1
2. Bologna—Como	1-0	1
3. Fiorentina—Cesena	4-1	1
4. Lazio—Milan	1-1	x
5. Lecce—Roma	0-0	x
6. Sampdoria—Pisa	2-0	1
7. Avellino—Parma	2-0	1
8. Barletta—Cosenza	2-0	1
9. Brescia—Bari	1-2	2
10. Genoa—Messina	törölve	
11. Monza—Reggia	2-2	x
12. Sambenedettese—Empoli	2-0	1
13. Taranto—Udinese	0-0	x
Pótmérkőzések:		
14. Pescara—Napoli	0-0	x
15. VfB Stuttg.—B. München	1-2	2
16. Essen—Blau-Weiss 90	elmaradt	

MÁV TOURS

Húsvéti vásár Bécsben

1989 márciusában minden pénteken autóbuszos bevásárlóutat szervezünk.

Jelentkezés és bővebb felvilágosítás:

MÁVTOURS, 24-523

Dunántúli Napló

AZ MSZMP BARANYA MEGYEI BIZOTTSÁGÁNAK LAPJA

Főszerkesztő: MITZKI ERVIN. Főszerkesztő-helyettesek: BÁLING JÓZSEF és LOMBOSI JENŐ
Kiadja a Baranya Megyei Lapkiadó Vállalat. Felelős kiadó: BODÓ LÁSZLÓ
Szerkesztőség és kiadóhivatal: Pécs, 7601 Hunyadi út 11. Pf.: 134
Telefon: 15-000. Szerkesztőség telex: 12-421. Kiadó telex: 12-320.
Készült a Pécsi Szikra Nyomdában. Pécs, Engel János u. 8. 7630. Telefon: 32-177. Telex: 12-211. Felelős vezető: FARKAS GÁBOR
Terjeszti a Magyar Posta. Előfizethető: bármelyik hírlapkézbesítő postahivatalnál, a hírlapkézbesítőknél, a Posta hírlapüzleteiben és a hírlapelőfizetési és lapellátási irodánál (HELIR), Budapest XIII., Lehel u. 10/A, 1900, közvetlenül vagy postautalványon, valamint átutalással a HELIR 215-96162 pénzforgalmi jelzőszámra.
Előfizetési díj: egy hónapra 105,– forint, negyedévre 315,– forint, egy évre 1260,– forint.
Indexszám: 25054. ISSM 0133-2007.

Világ proletárjai, egyesüljetek!

Dunántúli Napló

XLVI. évfolyam, 66. szám
1989. március 7., kedd
Ára: 4,30 Ft

Az MSZMP Baranya Megyei Bizottságának lapja

PÉCS, MEGYEI KÖNYVTÁR, FOLYÓIRATTÁR

Ma ülést tart az MSZMP Központi Bizottsága

Február 7-én, kedden összeül az MSZMP Központi Bizottsága. A testület Berecz Jánosnak, a KB titkárának előterjesztésében megvitatja a párt rövid távú cselekvési programjáról szóló javaslatot.

Szűrös Mátyás, a KB titkára időszerű nemzetközi kérdésekről tart tájékoztatót. A testület ezen kívül foglalkozik március 15.-e méltó megünneplésének előkészítésével. Dönt, illetve előzetesen állást foglal a hatáskörébe tartozó személyi kérdésekben.

A tartalomból:

Késik a vetőmag

Hátrányban az aprófalvak (3. oldal)



Hoppá! Mától az újságárusoknál a DN Panoráma márciusi száma! Beharangozó írásunk a 4. oldalon.

Egyelőre nem jelölnek új elnököt



Az elnöki emelvényen Huszár István, a HNF OT főtitkára beszél
MTI Telefotó

A HNF Országos Tanácsának ülése

A soron következő IX. kongresszusra való előkészület jegyében kibővített ülést tartott a Hazafias Népfront Országos Tanácsa hétfőn a Parlamentben.

A testület elfogadta *Kállai Gyula* lemondását elnöki tisztéről, s egyúttal döntött arról, hogy egyelőre nem jelöl új elnököt. Személyéről az előrehozott kongresszus határoz majd. Az ülés kezdetén ezenkívül még egy személyi kérdésben foglaltak állást a testület tagjai: *Keresztes Szilárd* hajdúdorogi görög katolikus megyéspüspököt megválasztották az országos tanács tagjává.

Élénk vita kerekedett a Hazafias Népfront által kijelölendő két bizottságról. Az egyik – amely országgyűlési képviselőkből áll – a megüresedett országgyűlési elnöki posztra tesz javaslatot, míg a másik a Hazafias Népfrontnak az új alkotmánnyal kapcsolatos javaslatait, véleményét összegzi, s erről állásfoglalást terjeszt majd az országos tanács elé. A jelölő bizottságról szólva többen felvetették: az MSZMP részéről már elhangzott ajánlás az országgyűlés elnökére, s ezután vajon nem csupán látszatfeladat-e a népfrontbizottságé? Volt, aki úgy vélekedett, hogy tisztázatlan mindkét bizottság jogköre.

Huszár István, a Hazafias Népfront Országos Tanácsának főtitkára az észrevételekre reagálva elmondta: a jelölés teljesen nyitott, így a népfrontbizottság természetszerűleg az MSZMP-től eltérő javaslattal is előállhat. A Központi Bizottság egyébként is csak ajánl, s ez nem kötelezi a jelölőbizottságot sem, s természetszerűen a parlamentet sem – tette hozzá.

Ezt követően Huszár István a népfrontmozgalom megújulásának lehetőségeit taglaló Mit akar a Hazafias Népfront? című programtervezethez fűzött szóbeli kiegészítést. Utalt arra, hogy a jelenlegi politikai változás sokkal gyorsabb, mint az akár csak néhány hónappal ezelőtt is előrelátható volt, így a népfront múlt év végi állásfoglalásai több ponton túlhaladottak. Nem véletlen tehát, ha a népfrontmozgalom – megélénkülő belső élete ellenére – bizonyos tekintetben késésben van.

(Folytatás a 2. oldalon)

Külügyminiszteri találkozó Bécsben

Hétfőn délelőtt Bécsben megkezdődött a helsinki folyamatban részt vevő 35 ország háromnapos külügyminiszteri találkozója, amelyen Európa életbevágóan fontos katonai-biztonsági kérdéseiről lesz szó. Kontinensünkről Albánia kivételével valamennyi állam, továbbá az Egyesült Államok és Kanada külügyeinek irányítói az év eleje óta már másodszor gyültek össze az osztrák fővárosban.

Bécsben csütörtökön két másik, nagy fontosságú európai fórum kezdi meg munkáját: a Varsói Szerződés és a NATO 23 tagállama által, a hagyományos fegyveres erőkről, valamint a Helsinki Záróakmány 35 aláíró országa által a bizalom- és biztonságerősítő intézkedésekről tartandó tárgyalássorozatnak. A találkozón 31 ország képviselteti magát külügyminiszterével, Izland, Monaco, és a Vatikán valamivel alacsonyabb rangú külügyi vezetőt küldött, Kanadából pedig a hadügyi államtitkár utazott Bécsbe.

Az értekezlet megnyitó beszédét a vendéglátó Ausztria nevében *Alois Mock* osztrák alkancellár és külügyminiszter tartotta. A többi 34 országból érkezett személyiségek felszólalásainak sorában mindjárt az

(Folytatás a 2. oldalon)

A Minisztertanács ülése

A Minisztertanács hétfői ülésén jóváhagyólag tudomásul vette *Németh Miklós* beszámolóját szovjetunióbeli látogatásáról, *Mihail Gorbacsovval* és *Nyikolaj Rizskovval* folytatott tárgyalásairól.

A kormány a gazdasági társaságokról szóló törvénnyel összhangban javasolta a parlamentnek a Polgári Törvénykönyv módosítását.

A Minisztertanács áttekintette az országgyűlés márciusi plénumára történő felkészülést.

A kormány létrehozta a Minisztertanács Világgazdasági Tanácsadó testületét, és módosította a korábban megalakított Tanácsadó Testületének összetételét.

A kormány elfogadta a belföldi kiküldetési napidíjrendszer korszerűsítéséről szóló előterjesztést, továbbá mérsékelte a budapesti és miskolci városkörnyéki közlekedési tarifákat.

Grósz Károly amerikai politikusokkal találkozott

Grósz Károly, a Magyar Szocialista Munkáspárt főtitkára hétfőn este a KB székházában fogadta az amerikai külkapcsolatok tanácsának küldöttségét. Tájékoztatást adott az MSZMP bel- és külpolitikai törekvéseiről, válaszolt az amerikai politikusok kérdéseire. A szívélyes hangulatú, közvetlen beszélgetésen részt vett *Mark Palmer*, az Egyesült Államok magyarországi nagykövete.

Eredményes munka Vasas-Északon



Munkában a BROYT-rakodógép a vasasi külfejtésben
Fotó: Proksza László

A jó idő kedvez a külfejtésnek

A követelmény napi ezer tonna szén

A Mecseki Szénbányák Vállalat üzemei közül az elmúlt évet a Külfejtési Üzem zárta a legjobban. Az 1987. évi, műszakonkénti 6,1 tonna szenet tavaly csaknem egy egész tonnával sikerült megfejelni, ami évi vetületben egy-egy főre számítva 150 tonnányi növekményt jelent. A Külfejtési Üzem területei közül tavaly a vasasi volt a legeredményesebb.

A vasasi területen tegnap *Hlaszni Bálint* bányamester, a telep vezetője fogadott bennünket.

– Az elmúlt évi, és reméljük, erre az évre is áthúzódó pozitív teljesítményünkre ugyancsak kedvező hatással volt az időjárás. Sem csapadék, sem fagy nem gátolta munkánkat, de a folyamatossághoz a gépeink műszaki állapota is hozzájárult. Az elmúlt hetihez hasonló, egy–kétnapos esőzések legfeljebb

(Folytatás a 2. oldalon)

A SZOT felfüggesztette a szakszervezetek alapszabályát

A Szakszervezetek Országos Tanácsa hétfői ülésén felfüggesztette a magyar szakszervezetek jelenleg érvényben lévő alapszabályát, hogy megvalósíthassák a szövetségi rendszerre való áttérést. Az új alapokmány kidolgozásáig a decemberi országos tanácskozáson elfogadott irányelvek szellemében szerveződik újjá a mozgalom, s működnek tovább a szakszervezetek testületei.

(Folytatás a 2. oldalon)

Megélhetési gondok – szabadabb légkör

Egyre többet hallatja hangját a Baranya megyei közvéleménykutató csoport; legutóbb a megyénk politikai hangulatáról-arculatáról készítettek tükröt.

(3. oldal).



Tegnap Pécs több pontján javították a télen megrongálódott utakat. Képeinken: a Zsolnay úton csapadékelvezető áteresztet építenek. Kátyúznak a pécsi KÉV-dolgozói a déli ipari úton, és a Felsővámház utcában. A Daru-dűlő vízmosta, hepehupás burkolata, amelynek felújítására még ez évben sor kerül.
Proksza László képriportja

Eredményes munka Vasas-Északon

Folytatás az 1. oldalról)

lassítanak bennünket, de semmiképpen nem állítanak meg – mondta a bányamester.

A feltárt területen két nagy- és egy hagyományos kisebb teljesítményű gép motorja berreg szinte folyamatosan, három műszakban folyik a kitermelés. A norvég gyártmányú BROYT X 50-es egy markolásra 3,2 köbméter meddőt mozgat meg. Még ennél is több, 3,5 köbméter a nyugatnémet RH–30-as kanalának űrtartalma. A két óriás mellett szinte eltörpül a csehszlovák DH–411-es, a maga 1,2 köbméteres markolójával, pedig ez a gép is jócskán kiveszi részét a napi termelésből. Huszonnégy órára 6300 köbméter a három gép számára előírt mennyiség. Ennek megfelelően szénből napi 1000 tonna a követelmény, aminek kilogrammonként minimálisan 12 600 kilójoule fűtőértékkel kell birnia.

– A gépek nagyon jól beváltak, de hiába a jó gép, hiába a jó időjárás, ha nincs, aki éljen az ezek nyújtotta kedvező lehetőségekkel. Ezt azért mondom, hogy kiemeljem a jó eredményünk harmadik összetevőjét, dolgozóink maximálisan pozitív hozzáállását mind szakmailag, mind pedig morálisan. A mintegy nyolcvan fős kollektíva jól összeszokott, az emberek megértették a vállalat, az üzem nehézségeit, hogy gazdaságosabban kell termelni, vigyázni kell a gépekre, minden pocsékolást meg kell akadályozni – magyarázta az elmúlt évi jó bizonyítványt Hlaszni Bálint, majd így folytatta: – Végül arról sem szabad megfeledkezni, hogy a sikeres jó évből hagyományos szállító partnerünk, a Volán is kivette részét.

A kitermelt meddőt ezekben a napokban 22–23 teherautó szállítja feldolgozásra Pécsújhegyre, ahonnan a Hőerőműbe már csak az igazi értékkel bíró fűtőanyag megy tovább. Amikor az idei tervekről kérdeztünk, kísérőnk, a bányamester a következőket mondta:

– Idén mindenképpen szeretnénk előrelépni a kitermelt szén vonatkozásában, és az eddigiek szerint minden reményünk megvan arra, hogy teljesíteni tudjuk célkitűzéseinket. Még akkor is, ha ebben az évben két nagyteljesítményű tológépen kívül nem tervezünk nagyobb beruházást. Reméljük, nem befolyásolja ezt az sem, hogy az év utolsó negyedévére tervezzük a két nagyteljesítményű kotrógép teljes átvizsgálását.

Az elképzelések szerint a vasasi munkaterület észak–észak-keleti irányba terjeszkedik majd tovább, az előzetes kutatófúrások még legalább 10 évi termelőmunkához elegendő szénvagyont jeleztek ezen a vidéken.

K. E.

Ifjú borászok egyesülete Pécsett

Ma, amikor az egyesület-alapítások évadját éljük, üdítő hallani, hogy néhány fiatalember a szakmája jobb művelése végett alapít egyesületet. A minap viszonylag kisszámú alapító hívta életre Pécsett az Ifjú Borászok Egyesületét, ami — a megválasztott elnöktől, *Pálli Józseftől* hallottuk – kb. 50 tagúvá bővülhet, ennyi fiatal borász él, dolgozik a megyében. Az alapítás szándékát az vezette, hogy bár Villány évente 10–15 ifjú borászt, szőlészt bocsát útjára, közülük többen nem tudnak elhelyezkedni a szakmájukban, illetve, ha a szakmában vannak is, segédmunkásként dolgoznak, (amint teszi azt a Pannonvin pezsgőüzemében a nyolc éve végzett elnök is). Ezért is szerepel az egyesület célkitűzései között vezető helyen a fiatal borászszőlész szakemberek továbbképzésének, valamint az érdekvédelmének a megoldása. A célok másik csoportja a kistermelők segítésére vonatkozik, főleg ami a borok kezelését illeti. A legtöbb kistermelő meggyőződéssel vallja, hogy ért ehhez a kényes műveletekhez, (ezért nem is engednek idegent a boruk közelébe), a tapasztalat azonban mást mutat. Az új egyesület tagjai szeretnék, ha a kistermelők elfogadták a segítségüket akár gyakorlati, akár elméleti formában. Ennek jegyében pl. vállalkoznak arra is, hogy kistermelői borokat felkészítsenek borversenyekre. Szerepel az alapszabályban olyan pont is, miszerint az egyesület közvetítői szerepet vállal kistermelők és a Pannonvin között, főleg az árvitákban. A maguk módján a kulturált borfogyasztás elősegítésére is törekednek az alapítók.

24 ÓRA A NAGYVILÁGBAN



BÉCS: A 35 ország külügyminiszteri tanácskozásának előestéjén, március 5-én találkozott Várkonyi Péter magyar és James Baker amerikai külügyminiszter az osztrák főváros Hilton Szállójában. MTI Telefotó

Külügyminiszteri találkozó Bécsben

(Folytatás az 1. oldalról)

első napon a legfontosabbnak minősíthető állásfoglalások szerepeltek. Hétfőn kapott szót *Eduard Sevardnadze* szovjet és *James Baker* amerikai külügyminiszterei, brit miniszter-társuk, *Geoffrey Howe*, aki ismertette a NATO tagállamoknak a hagyományos európai fegyveres erőkre vonatkozó kiinduló tárgyalási javaslatát is. Ugyancsak a hétfői szónokok listáján kapott helyet – a délutáni ülés utolsó felszólalójaként – *Várkonyi Péter* külügyminiszter.

A bécsi „miniszter-randevú" hivatalosan nem minősül a csütörtökön kezdődő két hosszabb konferencia megnyitásának, legfeljebb „nyitányának". A háromnapos találkozó „papíron" az osztrák kormány kezdeményezésére és meghívására zajlik le, nem pedig az európai biztonsági és együttműködési értekezlet úgynevezett utórendezvényeként. A „finom" megkülönböztetést az magyarázza, hogy az európai hagyományos fegyveres erőkről (leszerelési célzattal), csak a 7 VSZ- és a 16 NATO-tagállam tárgyal, s mivel egyes nyugati országok –, főként az Egyesült Államok – ragaszkodnak e fórum teljes függetlenségéhez, autonómiájához, az ő értelmezésük szerint a tárgyalásokat nem nyithatja meg a „helsinki plénum", amelynek 35 állama között ott van a 12 semleges és el nem kötelezett ország is.

KB-titkárok prágai munkatalálkozója

A KGST-tagországok gazdasági kérdésekkel foglalkozó KB-titkárai munkatalálkozóra ültek össze hétfőn Prágában. A testvérpártok KB-titkárai azt vitatják meg, hogyan lehetne elmélyíteni a kölcsönös tájékoztatást és egyeztetni a gazdasági együttműködéssel kapcsolatos elképzeléseket.

A prágai munkatalálkozón a magyar küldöttséget Iványi Pál, az MSZMP Politikai Bizottságának tagja, KB-titkár vezeti.

● ⌖ BONN: Helmut Kohl nyugatnémet szövetségi kancellár hétfőn délután nyilatkozatban üdvözölte James Baker amerikai külügyminiszter bécsi bejelentését George Bush elnöknek arról a döntéséről, hogy megvizsgálja a vegyi fegyverek idő előtti kivonásának lehetőségét az NSZK-ból.

⌖ LONDON: Három napon belül a második vonatszerencsétlenség híre rázkódtatta meg hétfőn délután a brit közvéleményt: két ugyanazon a sínpáron egymással szemben haladó személyvonat ütközött össze Skócia ipari központjában, Glasgowban. A két vonat mozdonya és első utaskocsija súlyosan megrongálódott, több szerelvény kisiklott. Az első jelentések szerint a szerencsétlenségnek legalább egy halálos áldozata, s mintegy negyven sérültje van. A megrongálódott kocsikba szorult utasok kiszabadítása folyamatban van.

⌖ *CALCUTTA: Az MSZMP küldöttsége, amely Kótai Gézával, az MSZMP KB tagjával, az MSZMP KB nemzetközi pártkapcsolatok osztályának vezetőjével az élén tartózkodik Indiában, a hét végén a fővárosban befejezte tárgyalásait a kormányzó Indiai Nemzeti Kongresszus (I) párt vezetőivel. Kótai Géza és Ghulam Nabi Azad, a kongresszus párt főtitkára pártközi együttműködési megállapodást írt alá.*

Nőnap a börtönben

A rácsok mögött is vannak ünnepek — válaszolja egy olvasói levélben feltett kérdésre Prokopenko alezredes az Izvesztyija hasábjain. A szovjet napilap egyik olvasója azt firtatta, igazak-e azok a híresztelések, amelyek szerint a női fegyintézetekben nem ünneplik meg a nemzetközi nőnapot.

A börtönök, javító-nevelő intézmények vagy ahogy a Szovjetunióban emlegetik őket, a telepek ünnepei természetesen eltérnek a „külvilágiaktól".

Manapság megcsappant a női telepek lakóinak száma: három év alatt felére csökkent a büntetésüket töltő női rabok száma. Ez részben az igazságszolgáltatási gyakorlatnak a bírósági ítéletekre is ható humanizálódásával, részben a közben hozott kegyelmi intézkedésekkel függ össze.

Március 8. természetesen a fegyintézetekben is munkaszüneti nap. Az ünnepeltek — munkájuk eredményétől függően — pénzjutalomban részesülnek, aki megérdemli, soron kívül fogadhat látogatókat, jogot szerezhet arra, hogy pótlólag vásárolhasson a telepek különleges üzleteiben.

A SZOT felfüggesztette a szakszervezetek alapszabályát

(Folytatás az 1. oldalról)

A testület tagjai megállapodtak abban: a szaktanács felhívással fordul a tagsághoz, hogy a most kezdődő szakszervezeti választások során az érdekeiknek leginkább megfelelő formában, szakmai, foglalkozási vagy munkahelyi elv alapján hozzák létre alapszervezeteiket; döntsenek az országos, ágazati és szakmai szervezetekhez való csatlakozásról; keressék az együttműködésre, a közös fellépésre vállalkozó szövetségeseket.

A testület irányelveket fogadott el a magyar szakszervezetek előrehozott kongresszusának előkészítésére, a szakszervezeti testületek és tisztségviselők választására. A szaktanács döntése értelmében legkésőbb jövő év februárjáig megtartják a szakszervezetek kongresszusát, amely egyben az országos szövetség alakuló kongresszusa lesz.

Politikai pártoktól független, a tagság véleménye szerint alakított, felelős érdekképviseletet, érdekvédelmet folytató szakszervezeteket akarunk – hangsúlyozta a felhíváshoz és az irányelvekhez fűzött szóbeli kiegészítőjében Nagy Sándor, a SZOT főtitkára. Kiemelte a szakszervezetek csak olyan gazdasági, szociális program megvalósításában partnerei az állami szerveknek, amely megfelel a mozgalom törekvéseinek. Irreális követelésekkel, felelőtlen, demagóg fellépéssel a szakszervezetek nem kívánják tovább súlyosbítani a jelenlegi, amúgy is nehéz gazdasági helyzetet.

A tanács hatáskörébe tartozó személyi kérdésekről is döntött. Egyebek között – nyugállományba vonulása miatt – felmentette beosztásából *Búza Mártont*, a Szakszervezetek Elméleti Kutatóintézetének igazgatóját. Helyette, az igazgatói posztra *Gidai Erzsébetet*, az MSZMP Társadalomtudományi Intézetének osztályvezetőjét nevezte ki. *Bálint Attilának*, a Magyar Rádió szerkesztőjének személyében új szóvivője lett a SZOT-nak.

A HNF Országos Tanácsának ülése

(Folytatás az 1. oldalról)

Az ülés végén az elnöklő Márton János szavazatképtelenséget állapított meg, ezért a napirenden szereplő megújulási programtervezetről nem dönthetett a testület. Az ülésen elhangzó vélemények figyelembevételével, az érdemi javaslatokkal élő felszólalók bevonásával a dokumentumot ismét átdolgozzák, s a március vége, április közepe között összehívandó OT-ülés elé terjesztik.

Gyártass itthon — add el külföldön

Tudásunkkal Baranyáért

Ha egy üzlet beindul, akkor már gyártatni lehet itthon és el lehet adni külföldön. De addig? Kitartóan keresni, kutatni kell a piacot és élni kell tudni a véletlenszerű szerencsével is. Mint legutóbb az NSZK-beli Bernsheimben, amikor véletlenül egy asztalnál ebédelt a Siemens cég képviselője és *Zemplényi Antal*, a Novindel Rt. mb. ügyvezető igazgatója. Szó szót követett, s körvonalazódott is a lehetőség: a Siemens hajlandó lenne együttműködni fogorvosi kezelőegységek magyarországi gyártásában vállalkozó baranyai cégek közreműködésével.

Szlogenként is jó hangzású: gyártass itthon – add el külföldön. A Baranyai tudományos hetek e témakörben hirdette meg tegnap délutánra a Technika Házában az ötletbörzének szánt kerekasztal-beszélgetését a Híradástechnikai Tudományos Egyesület szervezésében.

A résztvevők ugyan tövirőlhegyire körbejárták a témát, ám óriás léptekkel sehogy sem jutottak közelebb a hőn áhított célhoz: gyártass itthon és add el külföldön. Igaz – állapították meg –, mi mindenképp csak a kis, de biztos lépések stratégiáját választhatjuk.

Visszatérve a beharangozott fogorvosi kezelőegységre: szívesen közreműködne a gyártásban a MÉV–KISKÚT üzeme, a Ganz Műszerművek vajszlói gyára, a Szénbányák Központi Gépüzeme, a VILLGÉP és a Mechlabor, valamint a váci Mediterv. Ha létrejön a megállapodás, a Siemens szerint a hazai gyártók akár 60 százalékban is részesedhetnek e termékben, s akkor már talán olyan áron is elő lehetne azt állítani, hogy a magyar egészségügy is vevő lehetne. S ha ez így menni fog, talán még a Siemens se zárkózna el, hogy visszavásároljon fogorvosi kezelőegységeket. A kezdeti elhatározások biztatóak...

Van, lenne mit csinálni. Bár a külföldi tőkének még mindig nem százszázalékosak az itteni bankgaranciák, a hazai cégek óva intenek attól az illúziótól: a külföldi tőke alig várja, hogy bejöhessen. Ha az számukra piacbővüléssel jár, akkor már más a helyzet. Így, ha termékgyártásban nem is egyértelműek a lehetőségeink ma még, a bérmunkában már jobbak a kilátások. Egyrészt a kis haszon is haszon elv alapján, másrészt azért, mert az itteni bérmunkával elégedett külföldi legközelebb már nagyobb hasznot hajtó munkát is hoz(hat).

Az előjelek szerint külföldön is keresett termék lesz a Neuro lézer? Ennek megvalósítása végre arra enged következtetni, hogy hazai szellemi tőke (JPTE fikizai tanszéke) és szellemi társként a POTE Neurológiai Klinikája, valamint a gyártást szervező és annak feltételeit biztosító Novindel Rt. és a gyártásban közreműködő pécsi vállalkozók (mechlabor, kisiparosok, gmk-k) összefogásával igenis lehet élvonalbeli műszert kifejleszteni és készíteni. Olyat, mely exportcikként is – remélhetően – keresett lesz.

Az egy éve megalakult Novindel Rt. várhatóan májustól már rendelkezik szolgáltató jelleggel export–import joggal. Bízhatunk abban, hogy mondjuk egy év múlva már nemcsak szlogen, hanem jól fizető valóság is lesz mind nagyobb mértékben a „gyártass itthon – add el külföldön" elv, ami ma még többnyire csak óhaj.

M. L.

MŰSZAKI BOLT KÍNÁLATA

Pécs, Megyeri út 25.

Telefon: 15-411/33.

Családi házak villanyszereléséhez: kapcsolók, dugaljak, lámpatestek, kismegszakítók.

Vezetékek: 1x10 MCF, MA, MM, MBA, MCU, MBCU, MTK, MKH, műanyag csövek, karmantyúk, kábelcsatornák, műanyag dobozok.

Fénycsőarmatúrák: 1x20 W, 2x20 W, 6x20 W, 1x40 W, 2x40 W, 3x40 W.

Fénycsövek: 18 W, 20 W, 36 W.
DIL mágneskapcsolók, sorozatkapcsok: BK 6, BK 12, E 23, E 24, SK 63, SK 100, SK 250.

LEHEL hűtőszekrényhez: mágnesgumi, hőfokszabályozó.

VILLGÉP PÉCS

Asztalon megyénk politikai tükre; vélemények az alternatív szervezetekről

Megélhetési gondok – szabadabb légkör

Mit állít a Baranya megyei közvélemény-kutató csoport a felmérésében?

Egyre többet hallatja hangját a Baranya megyei közvéleménykutató csoport; legutóbb a megyénk politikai hangulatáról-arculatáról készítettek tükröt.

Többször is átolvasva jelentésüket, megfogalmazhatom, hogy jószerivel visszaigazolták mindazt, amit a politizáló-érdeklődő ember valahol mélyen sejt is, legföljebb a muníciók híján nem fogalmazza meg ilyen pregnánsan. Miszerint rendkívül sokszínű, ha úgy tetszik, pluralisztikus ítéleteket alkotunk mindennapjainkról, ki-ki informáltságánál, érdeklődésénél, helyzeténél fogva másban látja a dolgok lényegét.

A felmérés alapján – 1 ezrelékes reprezentatív minta nyomán járták a kérdezőbiztosok a találomra kiválasztottakat –, kialakult képről szeretnénk néhány lényegi kérdést felvillantani. Előrebocsátva: a politika alakítói számára fontos e közvéleménytükör, hisz felvillant bizonyos tendenciákat, melyek túlmutatnak az anyag pillanatnyi aktualitásán. Végezetül fontosnak tartom kiemelni –, nehogy szemrehányást kapjak a közvéleménykutató teamtől –, hogy kiindulási pontjuk kapcsolódott az MSZMP Baranya megyei Bizottsága azon törekvéséhez, melyről a szombati lapszámunkban részletesen írtunk. Azaz: képet kapni a megyénkben működő különböző politikai-társadalmi mozgalmak, fórumok „erejéről", megítélésükről. Így lett aztán az anyag átfogó címe: „Baranya megye közvéleménye az alternatív szervezetekről."

1988 legfontosabb jelenségei

Vajon a válaszadók mit tartanak az elmúlt esztendő legfontosabb változásainak, figyelemfelkeltő jelenségeinek? E kérdést érdemes önmagunknak is feltenni. Vajon így látjuk-e?

Első helyen a gazdaság áll; válságának ránk hulló csapásaival. Elsősorban a *megélhetési gondok súlyosbodása*, az áremelkedés, a bérek reálértékének csökkenése, az életszínvonal tartós süllyedése foglalkoztatja az embereket. Ezt követi a politikai megújulással, a demokratizálódással összefüggő, jelentős részben kedvező vélemények csokra, melyben öröm a párt változást igénylő törekvése, a jogállamiság felé való igyekezet, a kormány és a parlament megújuló munkája és általában *a nyíltabb közélet, a szabadabb légkör.* Bár tegyük hozzá: az alapvető bizakodás mellett megjelenik a visszarendeződéstől való félelem. Az ok a köz nyelvén: *megint csak sok a beszéd és a cselekvés késik!*

Ezek után a témánkénti rangsor:

1. Áremelkedés, infláció. 2. Az ország gazdasági helyzete. 3. Munkanélküliség. 4. A személyi jövedelemadó. 5. A bányászat helyzete. 6. Az erdélyi menekültek helyzete. 7. Az ófalui hulladéktemető megépítése. 8. Az új politikai szervezetek megalakulása, működése. 9. Különféle tüntetések.

E kialakult sorrend bizonyít: a napi megélhetési gondok érdeklődésünk középponti témái.

Új politikai szervezetek

A felmérés második egysége azt próbálta kideríteni, hogy vajon a válaszadók hallottak-e arról, hogy új politikai szervezetek alakulnak-alakultak az országban, a megyében, meg tudják-e nevezni e szervezeteket, ismerik-e törekvéseiket, programjaikat?

A szervezetek országos megalakulásáról a megkérdezettek 77 százaléka tudott, baranyai létezésükről csak 28 százalék. Átlag felett tájékozottak a középkorúak, illetve az iskolai végzettség növekedésével javul a tájékozottság. Pl.: a közép- és felsőfokú végzettségűek 94–96 százaléka hallott az alternatív mozgalmakról. Általánosan megállapítható: kevesen ismerik e szervezeteket név szerint, programjaikról mit sem tudnak. A legismertebb szervezetnek a Magyar Demokrata Fórum bizonyult –, az összes megkérdezettek 20 százaléka említette meg név szerint. Sorban utána a Kisgazdapárt, a FIDESZ, az Új Márciusi Front, a Szociáldemokrata Párt, majd a Cserkész Szövetség következett.

A megyében hasonló a helyzet –, itt is a Demokrata Fórum vezeti a sort –, de lényegesen kevesebben tudtak a kérdésre igenlő választ adni. Arra a kérdésre, hogy mit akarnak, mivel foglalkoznak az alternatív szervezetek, a közvéleménykutatásban résztvevők 61 százaléka nem adott választ, de akik megpróbálták a „lehetetlent", azok is rendkívül eltérő, nagy ismerethiányról árulkodó válaszokat sorjáztattak. A néhány válaszadó szerint alternatív szervezetek a többpártrendszer létrehozására, szélesköru demokráciára, ellenőrzésre, közmegegyezésre, a hatalom megosztására, valamint az MSZMP-vel partneri viszonyra törekednek.

Rokonszenvesek-e az alternatívok?

Az elemzésben megállapítható: miközben az új politikai szervezetek iránti érdeklődés viszonylag alacsony szintű, a velük szemben kialakított viszony jóindulatú várakozást, mintsem elutasítást tükröz.

Létüket jónak tartja a megkérdezettek 45 százaléka, többen bizonytalanok vagy nem válaszoltak, s mindössze 14 százalék szerint rossz, illetve politikailag zavart keltő e szervezetek léte, működése. Itt is változó a korosztályok álláspontja. A megkérdezettek 58 százaléka egyetért azzal, hogy „az ilyen szervezetek is kellenek a politikai demokrácia fejlődéséhez", s a legnagyobb arányban helyesli ezt a 30 év alattiak tábora, illetve azok, akik magasabb iskolázottúak, szellemi foglalkozásúak. S mindössze 1 százalék nem ért azzal egyet, hogy e szervezetek munkájáról-törekvéseiről a tömegkommunikáció – tv, rádió, napilapok, folyóiratok – tájékoztatnak, informálnak, véleményt alkotnak. Szintén a toleranciát és a nyilvánosság iránti igényt jelzi, hogy a megkérdezettek kétharmada szerint helyes, ha az alternatív szervezetek hírlapokat, újságokat jelentessenek meg, s mindössze 9 százalék szerint kéne ezt megtiltani.

Többpártrendszer — MSZMP

A felmérés megvizsgálta, hogy a politikai viszonyok gyors változásai között hogyan látja a közvélemény az MSZMP vezető szerepét és az esetleg létrejövő új pártok hatását a politikai helyzetre. A legáltalánosabb tapasztalat: a közvélemény háromnegyed része elképzelhetőnek tartja, hogy belátható időn belül új pártok alakulnak Magyarországon, s hogy ez nem okozna semmiféle hátrányt a politikai viszonyokban, s elősegítené az ország gazdasági-társadalmi gondjainak megoldását. Persze: 13 százalék szerint ez zavarná a kibontakozást!

A közvélemény úgy látja, hogy az új pártok léte nem veszélyeztetné az MSZMP vezető szerepét (61 százalék), sőt többen úgy vélik, hogy erősödne az. (18 százalék!) Ugyanakkor jelentősen foglalkoztatja az embereket a *többpártrendszer kérdése.* (76 százalék.)

Az MSZMP politikájában az emberek helyeslik a szociálpolitikai kezdeményezéseket; a Nyugat felé tartó nyitást; az országos pártértekezlet megállapításait; a pluralizmus elfogadását; az alternatív mozgalmak engedélyezését; a személyi változásokat. Nem helyeslik – sőt helytelenítik – az adó- és árrendszert; Bős–Nagymarost; a megalapozatlan ígéreteket és a „román kédés" intézésének folyamatát.

Milyen a hangulat?

Végezetül néhány szót az ország és benne a megye politikai hangulatáról. Érdekes: a Népességnyilvántartó Hivatal adataiból a számítógép segítségével véletlenszerűen kiválasztott 1 ezrelékes megkérdezetti kör valamivel jobbnak tartja a baranyai, mint az országos helyzetet. Persze mindez relatív: Az országos közérzet 48 százalék szerint nagyon rossz, a megyei 38 százalék szerint nagyon rossz.

Kozma Ferenc

Hátrányban az aprófalvak



A Bajcsy-Zsilinszky utcai mezőgazdasági szakboltban jó a vetőmagellátás

Késik a vetőmag

Gond van az idén a kertimag-forgalmazással. Mintha lelassult volna a kereskedelem. Más években január végéig kiszállították a tasakolt magvakat a lakosságnak, s ha a vetési időket nézzük, ez lenne a dolgok rendje. A minap a Vetőmag Vállalat vezetője Budapesten úgy nyilatkozott, hogy pénzügyi okokból az idén az 50 millió tasak lakossági vetőmagot csak február végére, március elejére tudják a boltokba eljuttatni.

Mi a helyzet Dél-Dunántúlon? Hogy érinti mindez Baranya kistermelőit, s mik azok a pénzügyi okok, amelyekre az illetékes hivatkozott?

A Vetőmag Vállalat dombóvári területi központjában, Gábos Attila kereskedelmi osztályvezetőnek tettük fel a kérdést.

— Nem jön a tasak Rédéről, ugyanis az egész ország részére a Komárom megyei Rédén a Vetőmag Vállalat üzemében végzik a tasakolást. Réde kapacitása 50 millió tasak, ami megfelel a lakossági igényeknek. Köztudott, hogy a vetőmag egy évre leköti a pénzt. Ha egy tasakra 8 forintot számolunk, 50 millió tasaknál 400 milliót, ez 20 százalékos kamat mellett 80 millió forint kamatfizetést jelent. Tavaly még csak 10 százalék volt a kamat, most a duplája. Ez a pénzügyi háttér a késedelem oka.

Lehetséges, hogy a magas bankkamat miatt az idén később vetnek a gazdák, s a fogyasztók később jutnak a primőr zöldségekhez? Egyes zöldségféléknél úgy tűnik, ez már elkerülhetetlen. Dombóvár például február közepéig egyetlen tasak fejeskáposztamagot nem kapott, következésképp, nem is tudott a boltoknak szállítani. Baj van a hagymamaggal, a pasztinákkal és a lucernával is. Az importmagvakról nem is szólva. Ezek a külföldi magvak február 15-én érkeztek be, s három héten belül nem kerülnek ki a boltokba. Akkor is csak a nagyobbakba küldenek. A sásdi, szigetvári járás aprófalvaiban, ahol 20—30 tasak a bolti igény, a Vetőmag Vállalat nem pepecsel. Az aprófalusi termelő két tasak sárgarépa- és petrezselyemmagért utazzon csak szépen be a legközelebbi városba. Többe kerül a buszköltség, mint a mag.

Mindazonáltal a vetőmag 80 százaléka már kint van a bolti hálózatban. A területi központban kapott információ szerint a Vajszló környéki dinnyéseket kielégítették, Kovácshidára és Bogádmindszentre 13 kiló dinnyemagot szállított ki a vállalat. A még hiányzó 20 százalékot március elejére igérik.

Az árutermelő kertészek régi óhaja, hogy nagy kiszerelésben juthassanak a kertimaghoz, ne kelljen pár grammos tasakokkal bíbelődniük. Kérésük az idén már teljesül, sok örömük azonban nem lesz benne. Kilós és fél kilós egységcsomagok ugyanis nincsenek. Az a kistermelő, aki 70 deka petrezselyemmagot szeretne elvetni, amúgy sem vesz egy kilót, hogy 30 deka a nyakán maradjon —, jövőre már csökken a csíraképesség —, annál is inkább, mivel 10 deka petrezselyemmag ára 530 forint. Ha nem akar tasakoltat venni, akkor be kell jelentenie kívánságát a Vetőmag Vállalat lakosságellátó csoportjához, ott külön lemérik, kiszerelik részére, ami átlag 7—10 napot vesz igénybe.

Előfordul, hogy a spenót feliratú tasakban lévő magból sóska kel ki a termelő legnagyobb bosszúságára. Ilyen esetben jogos a reklamáció, és a következő évben a vállalat a kistermelőt kártalanítja, nem pénzzel, hanem ingyen vetőmaggal.

— Rné —

A munkák jelentős részét versenytárgyaláson nyerik el

Tőkeerő és versenyképesség

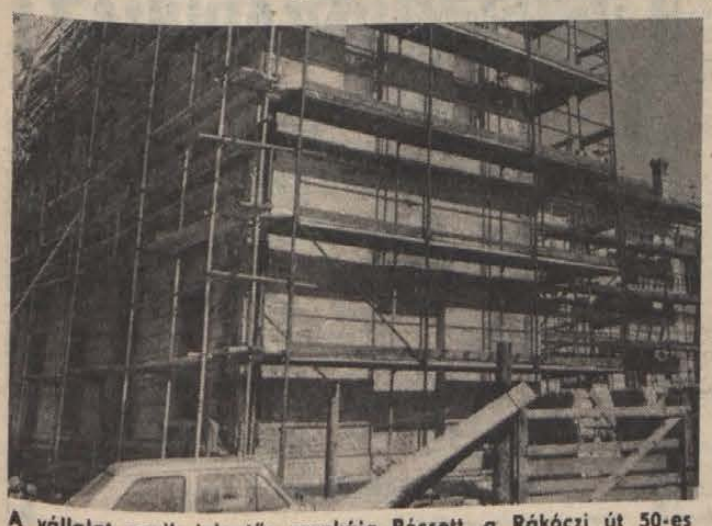

A vállalat egyik jelentős munkája Pécsett, a Rákóczi út 50-es számú ház felújítása

Jó évet zárt megyénk második legnagyobb építőipari szervezete, a Baranya Megyei Magas- és Mélyépítő Vállalat. Hozták a tervezett 320 milliós árbevételt és termelést, a tervezett 16 milliós nyereségüket 20 millióra feltornázták. Bértömegben az engedélyezett 2,5 százalékot fejlesztették, de mivel a fizikai létszámuk 50–60 és az alkalmazotti állományuk 10 dolgozóval csökkent, így a bérszínvonalukat összességében 10 százalék körüli értékkel tudták növelni.

Életképességükre jellemző, hogy egész évben önfinanszírozók voltak, tehát banki hitelek nélkül dolgoztak, sőt 50 millió forintjuk van tartós betétben, illetve részvényekben.

Dr. Kukai Tibortól, a vállalat műszaki igazgatóhelyettesétől tudom, hogy őket is érinti a beruházói pénz szűke, ami egyre inkább jellemzi a kivitelező építőipart. Egyre nehezebb munkához jutni, illetve a versenytárgyalásokon egyre keményebb feltételek mellett kell egymással versengeniök az építő szervezeteknek a talponmaradásukért.

– Mind kevesebb a közvetlen kivitelezési megbízás és a munkák mind nagyobb hányadát kell elnyernünk versenytárgyaláson – mondja dr. Kukai Tibor. – Míg 1988-ban ez az arány nálunk 55–60 százalékot tett ki, az idén már megközelíti a 70 százalékot. Erre az évre már így is kitöltött a teljes kapacitásunk, illetve csak mélyépítési munkáknál tudunk még vállalkozni.

Terveznek újabb korszerűsítést is?

– Kisebb alkalmazotti létszámmal kívánjuk még rugalmasabbá tenni az irányítást – mondja a műszaki igazgatóhelyettes. – Tízszázalékos hatékonyságnöveléssel számolunk. Ez a szabályozórendszer szerint 5 százalékos bértömegnövekedést tesz lehetővé, ami a létszámcsökkenés hatásával együtt 10 százalékos bérszínvonal emelkedést jelenthet. Idén is önfinanszírozó gazdálkodásra törekszünk és a szabad pénzünket tartós betétben és részvényekben kívánjuk kamatoztatni.

Tavaly folytatták a volt megyeháza teljes felújítását, melyet idén augusztusban végleg befejeznek. Ugyancsak folyamatosan dolgoznak a Városi Tanács Hivatalának Kossuth téri épületén, a III. ütemet idén fejezik be. A tavaly kezdett Rákóczi út 50. számú ház teljes felújításával idén végeznek. 1988-ban átadták a mohácsi tűzoltólaktanyát, a szigetvári üzletközpontot, a harkányi Hegyvidék Üdülőszövetkezet I. ütemét, bővítették a mohácsi Szakmunkásképző Intézetet.

Ez évben; átadják Mohácson a Szék- és Kárpitosipari Rt. új kárpitos üzemcsarnokát, a Harkányi Gyógykórház medencecsarnok épületszárnyát, a harkányi Hegyvidéki Üdülőszövetkezet II. ütemét, a Pannónia Sörgyár új raktárépületét, elvégzik a Szigetvári Városi Tanács homlokzatfelújítását és építik a szigetvári mozitömbben a 32 lakásos OTP társasházat. Kezdik, illetve folytatják a Gabonaforgalmi pécsi korpaüzemét, a pécsi Hullámfürdő új öltözőzuhanyozó épületét, folyamatosan építik a máriagyűdi szociális otthon új szárnyát és megkezdik a siklósi tűzoltó laktanya I. ütemét.

Murányi László

HÍREK

MÁRCIUS 7., KEDD

Szeretettel köszöntjük névnapjuk alkalmából TÁMÁS nevű kedves olvasóinkat

A Nap kél 6.14 – nyugszik 17.37 órakor.
A Hold kél 6.02 – nyugszik 17.29 órakor.

Olvasószolgálat

Hírek, tudósítások, események közölhetők 14–16 óráig a 15-000 telefonszámon

Hírszerkesztő: CSUTI JÁNOS

Ma délelőtt 9–12 óráig panaszügyekben fogad, telefonon hívható a 10-046-os telefonszámon HETÉNYI JÁNOSNÉ

Szerkesztőségi hírügyeletes 16–19 óráig a 10-053-as telefonszámon: NAGY ISTVÁN

– Jogászavató. Száztizenkilenc végzett jogászhallgatót (84 nappali tagozatos, 35 levelezőst) avattak szombaton a Janus Pannonius Tudományegyetemen. A jogászavatás után az Egyetemi Tanács öt egyetemi doktort is avatott.

– Mohács első használtautótelepe megnyílott a MOFA szomszédságában, ahol élénk az érdeklődés a szocialista országokban gyártott kocsik iránt is.

◆

Közérdekű

Áramszünet lesz március 6–10-ig naponta 8–16 óráig Pécsett, Óvoda u., Népfront u., Baltika u., Gorkij u., Munkásőr u., Füst u., Török I. u., Tolbuhin út, Fejlődés u. által határolt területen.

Áramszünet lesz március 9-én 8–16 óráig Komlón, az Ifjúság, Zichy, Rippl-Rónai, Székely, Dobó, Zengő, Gárdonyi, Madarász, Benczúr, Orosz Gy. utcákban, valamint az Arany, Vörösmarty és Zrínyi u. 16–32. hsz. által határolt területeken.

Áramszünet lesz f. hó 8-án és 9-én 7–15 óráig Pécsett, a Monostor, Szarkaláb, Sarkantyú, Árvácska és Baranya utcákban.

Időjárás

Kedd estig folytatódik a nagyrészt derült idő. Átmeneti, gyenge felhősödés és egy-egy gyenge zápor legfeljebb az északkeleti országrészben lehet. A szél hétfőn gyenge marad, napközben északkelet felől kissé megélénkül. A legmagasabb nappali hőmérséklet kedden 11, 16 fok között alakul.

Távolabbi kilátások szerdától szombatig. Túlnyomóan napos időre számíthatunk. A hét második felében időnkénti felhősödés és szórványosan gyenge zápor valószínű. A legalacsonyabb hajnali hőmérséklet mínusz 3, plusz 2 fok között várható. A legmagasabb nappali hőmérséklet 10, 14 fok között lesz. Jelentős mennyiségű (legalább napi 5 mm) csapadék az ország területének 20 százalékán várható.

„Magyarország az én hazám"

Szekszárdon rendezték meg a hétvégén a Magyarország az én hazám honismereti verseny területi döntőjét. Somogyból, Tolnából, Zalából és Baranyából 39 szakközépiskola és szakmunkásképző intézeti csapat vett részt a versenyben. Az első helyezést az 503. számú kaposvári szakmunkásképző intézet, a másodikat a kaposvári Kinizsi Szakközépiskola, a harmadik és negyedik helyezést a pécsi Kereskedelmi és Vendéglátóipari Szakmunkásképző Iskola egy-egy csapata nyerte el. Az áprilisi országos döntőben az első három helyezett vehet részt.

◆

– Ausztráliából jöttem. Két kiállítás nyílt tegnap délután a pécsi Timár utcai szociális otthonban. Albert Lászlóné, aki fél évet töltött Ausztráliában, szinte nem is hozott haza mást, mint a kontinenst bemutató képeket, tárgyakat és videofilmet. Ezekből rendeztek kiállítást, összekötve az otthon egykori dolgozója, Sajkás Péterné festményeinek bemutatásával. A héten nyitva tartó bemutatóra elsősorban az őket patronáló brigádokat és iskolákat várják.

– Baranya első családsegítő egyesülete hét végén megalakult Komlón húsz alapító tag részvételével. Foglalkozásukat minden csütörtökön a Csizmazia Sándor Szakmunkásképző Intézetben tartják 15–17 óráig. Hattagú az elnökség. Elnök Varsányi Erika szociológus, titkár Nagy Péter lelkész lett. Újabb tagok jelentkezését várják a 81-183-as telefonon.

– A „Mecseki nyár". Hétfőn temették Pécsett a 85 éves korában elhunyt dal- és nótaszerzőt, Fülöp Kálmánt. Ma is énekelt, közkedvelt száma, a Mecseki nyár, régebbi nevén a Magyar tenger, amelynek szövegírói: Illés Gyula és dr. Keresztúri József. Ezenkívül több sikeres daljáték zenéjét is szerezte a Mecsekvidéki Vendéglátó Vállalat nyugdíjasa.

– Nő a nyugdíjasok jövedelme. A görcsönyi tsz a hét végén megtartott küldöttközgyűlésén úgy döntöttek, hogy a nyugdíjas tagoknál nem számítják be a személyi tulajdonú földeket. Így 292 nyugdíjas évi jövedelme 880 000 forinttal nő.

Mától az újságárusoknál!

DN PANORÁMA
DÉL-DUNÁNTÚLI POLITIKAI MAGAZIN

Középen keresse a szerencséjét, milliomossá tesszük

Elkészült, s mától az újságárusoknál kapható a Dunántúli Napló Panoráma, Dél-Dunántúl ez évtől havonta megjelenő, színes politikai magazinja. Részlet a márciusi szám egyik írásából:

Kinyílt a Petőházi-doszszié . . .

– A mostani pártfegyelmi vizsgálatig, ami szintén nem zárult le, volt pártfegyelmi ügye?

– Nem, nem.

– Tehát akkor felelősségrevonás sem?

– Nem.

– Végeredményben tiszta a lelkiismerete?

– Tiszta.

– Csak ezt nem értem, hogy amikor valaki igen jó beosztásban dolgozik, igen sokat keres . . .

– És igen sokat dolgozik, ezt is tessék hozzátenni.

– . . . akkor miért volt szükség arra, hogy ebbe a számítógépes ügybe keveredjen?

– Ezt szeretném, ha úgy közelítené meg, hogy a bőrgyárban ebbe a „belekeveredett ügyben" hogyan működik a számítógép. Mert teljesült a szerződés és működik. A másik dolog: az az ember, akivel mi kint voltunk, és aki iránt teljes bizalommal voltam, ma is egy nagyvállalat vezérigazgatója Budapesten.

– A Vaért vezérigazgatójáról van szó? . . .

Márciusi számunkban folytatjuk az OTP Baranya Megyei Igazgatóságával és más támogatóinkkal indított, s tíz hónapon át tartó rejtvénypályázatunkat, melynek végén a szerencsés nyertest milliomossá tesszük. Középen keresse a szerencséjét!



A Pécsi Szikra Nyomdában elkészült a DN Panoráma márciusi száma

Mai névnap:

Tamás

Az egyik magyarázat szerint a görög Thomaszból ered, jelentése: csodálatos. Mások az arémius Teomo-ból származtatják, melynek iker a jelentése. A magyarban családnév, földrajzi név is, ami a hajdani gyakoribb előfordulására utal.

– A másik ember és a Brazil című filmeket hamarosan vetítik a pécsi Kossuth moziban. Kósa Ferenc alkotása 1956 értékeléséhez nyújt adalékot, míg a Brazil a hatalom és az egyén viszonyáról, a terror és az ellenterror logikájáról szól.

– Baranyatrade néven kft alakult Pécsett a Baranyaker Cserkút-platón lévő nagykereskedelmi részlegében. Évente 600 millió forgalommal számolnak többek között vegyes iparcikkel, olasz padlóburkolók, egyéb liberalizált külföldi termékek eladásával.

– Korábban hírül adtuk, hogy tartós hiánycikk a felvételi lap Pécsett. A Baranyakertől reagáltak, náluk Málom-Keletben, a Hajas A. úti boltban hónapok óta kaphatók felvételi lapok.

◆

– Sikerrel zárult a morva vacsoraestek a pécsi Szőlőskertben, ahol három nap alatt több mint félezren vendégeskedtek. Ismerkednek a nálunk először bemutatkozó Nikulov város mesterszakácsainak a remekeivel, így például a májjal, mandulával töltött sertésszelettel.

– Lomtalanítási akció kezdődött hétfőn Komlón, hat városrészben, köztük Sós-tón, Újtelepen és Imretelepen. Csak a háztartási limlomot, kacatot, szemetet viszik el ingyen. A kiskerti hulladékot, gallyakat csak pénzért szállítják.

– A hét végétől két cigány faluszeminárium működik Szigetvár körzetében. Így korábbról Kistamásiban, míg az új Pettenden. A két településen legalább százan járnak el rendszeresen a foglalkozásokra.

Halálozás

Szomorú szívvel tudatjuk, hogy szeretett édesanyánk, anyósunk, nagymamánk és dédikénk,
OZV. MITUK LAJOSNÉ
Kasztner Anna,
március 1-jén elhunyt. Temetése március 9-én 13 órakor lesz a komlói temetőben. A gyászoló család.

Mély fájdalommal tudatjuk, hogy a szerető férj, édesapa, testvér és rokon,
HORVÁTH VINCE
olaszi lakos 57 éves korában március 5-én váratlanul elhunyt. Temetése március 8-án 13 órakor lesz az olaszi temetőben. A gyászoló család.

Takarítógép-bemutató

A világhírű TASKI takarítógépgyártó cég vegyszereiből és gépeiből rendez bemutatót március 8–9-én a Pécsi Orvostudományi Egyetem aulájában a Tszker pécsi területi igazgatósága. A bemutatók délelőtt 11 órától kezdődnek, az első napon az egészségügy és az oktatás, 9-én pedig az ipar területéről várják az érdeklődőket.

◆

– Palatábla néven jelenik meg ezentúl a Baranya Megyei Pedagógiai Intézet havi ismertetője. A márciusi már ezt a címet viseli. Szerkesztők: Czuczor József és Magyarlaki Józsefné dr. Bővebb felvilágosítás a 10-244-es telefonon.

Német nyelvű művészfilmek a DOZSO-ban

Március 10-én német nyelvű videófilmklubot indítanak a DOZSO-ban. Minden pénteken este 7 órakor német nyelvű művészfilmet vetítenek — összesen tizet.

A következő filmek kerülnek vetítésre: Godard: Kifulladásig; Godard: Bolond Pierrot; Godard: Vikend; Kurosawa: Testőr; Boorman: Excalibur I–II; Mel Brooks: Ifjú Frankenstein; Herzog: Aquirre; Herzog: Életjel; Herzog: Nosferatu; Fassbinder: Querelle.

KÖZÉLET

Márk György, a Magyarországi Románok Demokratikus Szövetségének a főtitkára hétfőn Gilvánfára látogatott a helyi cigányklub meghívására és előadást tartott a magyarországi román nemzetiség helyzetéről. Hazánkban csaknem 30 000 úgynevezett bejás cigány él – köztük legalább félezer a fenti településen –, akik román nyelven beszélnek, a román nyelv valamilyen tájszólásában.

– Újabb helyen árusítják március 5-től a vasárnapi lapunkat, a VDN-t. A komlói szakmunkásképző portáján is lehet vásárolni a lapot a Népsporttal és a Vasárnapi Hírekkel együtt.

– Bevallás-átvétellel egybekötött ügyfélszolgálatot szervez az APEH március 20-ig hétfőnként, szerdánként Mohácson, Komlón, Siklóson, Szigetváron, hétfőnként Mázaszászváron, Sásdon, Sellyén, Villányban, szerdánként Bólyban, Pécsváradon, Szentlőrincen és Vajszlón. Mindegyik alkalommal 8–16 óráig a helyi tanácson.

◆

☎ 15-000

Egy agydaganatos betegségben szenvedő leány megmentése érdekében a pénzadományokat az Országos Takarékpénztár Vác 389–98016 számú egyszámlájára lehet átutalni, ezen belül az „Ugyvédi Onsegélyező Alapitvány" elnevezésű 768–3639 számú csekkszámla javára jelzéssel. Magánember átutalást teljesiteni csak akkor tud, ha átutalási betétszámlája van, pénzadományokat piros postautalványon is fel lehet adni az Országos Takarékpénztár váci fiókja címére: 2600 Vác, Széchenyi u. 23., de feltüntetendő, hogy a küldött pénzösszeg az „Ugyvédi Onsegélyező Alapitvány" 768–3639 számú csekkszámlája javára könyvelendő.

◆

Rendezvények

Ma 12 órakor ünnepélyesen megnyílik Pécsett, a Jókai utca 13-ban a megyeszékhely első Reform élelmiszerboltja az Élet és Egészség Egyesület beruházásában.

A POTE aulájában ma 19 órakor koncertezik az Első Emelet.

Ma 16 órakor a szalántai művelődési központban megnyílik a Horizont művészeti alkotóközösség tárlata. Tűzzománcokat is bemutatnak.

A Népszínház ma 19 órakor Komlón bemutatja Tamási Áron: Csalóka szivárvány című szinjátékot.

A pécsi Nevelési Központban ma 18 órakor dr. Ádám Antal professzor a cigányság nemzetiséggé válásának feltételeiről, lehetőségeiről beszél a népfőiskolán.

Ma 18 órakor a pécsi Művészetek Házában Mánfai György diaporáma alkotásainak bemutatója lesz. Közreműködik a Bach énekegyüttes.

Pécsett, a Ságvári Filmklubban ma 18 órától levetítik a Hét szamuráj című filmet.

Pongrácz Éva textiltárlata nyílik március 8-án 16 órakor a pécsi Nevelési Központban.

Két festőművész, így Davor Runtic és Stevo Jozic kiállítása nyílik 9-én 17 órakor a pécsi Délszláv Klubban, az Esze Tamás u. 3-ban.

Egészségügyi szolgálat

KÓRHÁZI FELVÉTELES ÜGYELETEK

Mindennapos felvételi ügyeletek gyermek beltegek részére, Pécs város: POTE Gyermekklinika, Szigetvár város és járás, a pécsi és a volt sellyei járás: Megyei Gyermekkórház. Gyermeksebészeti, kórházi felvételt igénylő gyermekfülészeti betegek, égett és forrázott gyermekek részére páratlan napokon: POTE Gyermekklinika, páros napokon: Megyei Gyermekkórház Pécs és a megye egész területéről.

Felnőtt belgyógyászat Pécs város lakossága részére: Megyei Kórház (I. sz. belgyógyászati osztály). Sebészet: Megyei Kórház. Baleseti sebészet: I. sz. Sebészeti Klinika. Égési sérülések: Honvéd Kórház. Koponya- és agysérülések: Idegsebészet. Pécs város és a csatolt községek ideg- és elmebetegei részére: POTE Ideg- és Elmeklinika. Szemészeti betegek ügyeleti ellátása 17 órától: POTE Szemészeti Klinika. Felnőtt fül-orr-gégészet: POTE Fül-Orr-Gégeklinika.

EJSZAKAI KÖRZETI ORVOSI ÜGYELET

Pécs város felnőtt lakossága részére egy helyen, a Lánc utcai rendelőintézet földszinti ügyeleti helyiségeiben minden este 7 órától másnap reggel 7 óráig. Telefon: 14-347.

Információk

Fogászati ügyelet minden este 7 órától másnap reggel 7 óráig a Lánc utcai rendelőintézet földszinti ügyeleti helyiségeiben — gyermekek részére is. Telefon: 14-347.

Gyermeklakosság részére egy helyen, a Gyermekklinikán, Pécs, József A. u. 7. (bejárat a Bajnok u. felől) este 7 órától másnap reggel 7 óráig. Telefon: 10-938.

EJSZAKAI ÜGYELETES GYÓGYSZERTÁRAK

Pécs, Kossuth L. u. 81. 10/8. sz. gyógyszertár; Pécs, Bajcsy-Zs. u. 23. 10/14. sz. gyógyszertár.

☆

SOS-ÉLET telefonszolgálat díjmentesen hívható a 12-390-es számon este 7 órától másnap reggel 7 óráig.

☆

Nyugdíjas telefonszolgálat szombat, vasárnap kivételével naponta 17–19 óráig hívható a 41-907-es telefonszámon.

☆

Bűnmegelőzési tanácsadó szolgálat pécsi, uránvárosi ügyelete, Pécs, Kőrösi Cs. S. u. 1-ben ügyfélszolgálatot tart minden kedden 17.00–20.00 óráig.

Újjáalakult az ifjúsági telefonszolgálat, amely 16–19 óráig hívható a 25-642-es telefonszámon.

Közlemények

Cziráki József vezetésével tánciskola indult a lánycsóki népházban. Jelentkezőket még várnak.

A pécsi Egyetemi Könyvtárba várják vissza a felújítás előtt kikölcsönzött könyveket. Nyitva tartás: hétfő, szerda, péntek, szombat 8–16; kedd, csütörtök 8–19 óráig.

A pécs-budai lakótelepi SE tenisztanfolyamot szervez március 11-én 14 órától a Bártfa utcai teniszpályán.

A Panoráma keresztrejtvénypályázatán 600 forint értékű totó- és lottószelvényt nyert Bethlen István, Pécs, Hajdú Gy. u. 30. szám alatti lakos. Várják az OTP kertvárosi fiókjában.

A JPTE Kulturális és Közművelődési Egyesülete felvételi előkészítőket szervez magyarból, matematikából és történelemből. Felvilágositást nyújt Szekeres Éva szervező a 27-622/130-as telefonon.

A KISZ Pécs Városi Bizottsága a KISZ XII. kongresszusáig terjedő időszakban minden hétfőn 15–17 óráig információs ügyeletet tart a 15-292-es és a 15-155 152-es telefonon.

Jógatanfolyamra várják a jelentkezőket a pécsi Széchenyi Gimnáziumban. Vezető: dr. Bakó Attila matematikus.

Előbbre, vagyis március 23-ra hozták a pécsi Leőwey Gimnáziumban a német nemzetiségi tagozatra a felvételt.

A Pannon Volán értesíti az utazóközönséget, hogy az Ady Endre és Katalin utcák ideiglenes forgalmi rend változása miatt 1989. március 8-án 8.00 órától előreláthatóan egy hónapig Borbálatelep, Lámpásvölgy és Szamárkút irányában terelőútvonalon közlekedteti a 38, 38A és 39-es jelzésű pécsi helyi járatú autóbuszait.

Az útvonal elterelés a járatok indulási időpontjait nem módosítja. A járatok a Főpályaudvar irányában az Ady Endre–Katalin utcán át közlekednek, azonban ez az utasforgalmat nem érinti.

38–38A jelzésű járatok terelőútvonala: Irányi Dániel térig változatlan, onnan Felsővámház u.–Vadász u.–Pósa L. u.–Engels út — továbbiakban változatlan. Ideiglenes megállóhelyek: Major u., Ledina és Engels út 78. számú ház előtt (Bártfa u. helyett).

39-es jelzésű járatok terelőútvonala: Engels útig a 38–38A járatokkal megegyezik, onnan Jász u.–Marx út, továbbiakban változatlan. Ideiglenes megállóhelyek: Major u., Ledina és Bártfa u.

TITÁN ÁRUHÁZ
ajánlja:
MINDEN SZERDÁN
árengedmény!
1989. március 8-án
MIÓ 200 kapálógép
25% engedménnyel
26 900,– Ft 19 900,– Ft
NYITVA TARTÁS 8–18 h-ig
Versenyzünk Önért
Verseny utcai áruházunkban!

A HNF tanácselnökjelöltjei

Dr. Szűcs József



A népfront jelöltjei közül *dr. Szűcs Józsel*, a Baranya Megyei Tanács pénzügyi osztályának vezetője, 39 éves. A pénzügyi szakismeretek megszerzése után jogi egyetemet végzett, de jelenleg is tanul, a Politikai Főiskolára jár. Bár eredetileg nem pécsi – egy Tolna megyei kisközségben született – mégis az elmúlt másfél évtizedben gyökeret eresztett ebben a városban.

– Megtiszteltetésnek érzem, hogy jelöltek erre a feladatra – mondja.– De ugyanakkor érzem is ennek súlyát, felelősségét, hiszen nem könnyű időszakban került sor a jelölésekre, majd a választásra. Munkakörömből, egyéniségemből adódóan próbálom a gazda szemével nézni a város ügyeit.

– Mit tart ily módon legfontosabbnak?

– Szeretném, ha a város nemcsak megőrizné, hanem tovább gyarapítaná értékeit, kultúrájában, szellemiségében, építészetében, polgárai életmódjában és küllemében is. Szeretném, ha Pécs kihasználná kivételes természetföldrajzi adottságait, ha a város falait is túllépő vitában, a tartalmas, valós értékeket hordozó kultúra kerülne ki győztesen, amely erősítené, nem pedig megtépázná városunk méltán elismert hírnevét. Változatlanul fontosnak tartom a város felszültségpontjainak enyhítését. Nevezetesen a peremterületi ellátás érzékelhető javítását, a szociális gondoskodás felerősítését, a lakásgazdálkodás megújítását, a városüzemeltetés korszerűsítését, a település tisztaságának javítását. De ide sorolnám a környezetvédelemből, valamint a foglalkozáspolitika részeként, a munkahelyteremtésből adódó feladatokat is.

– Ha megválasztanák, hogyan változtatna a tanácsi apparátus munkáján?

– Fontosnak tartom, hogy a városi tanács – a testületet és az apparátust is beleértve – pezsdítője legyen Pécs iparszerkezete korszerűsítésének, a szolgáltatások fejlesztésének, vállalkozási alapon, még tanácsi források bevonásával is. Hiszen megítélésem szerint ez lehet a város jövőbeni fejlődésének igazi motorja.

– Milyen vállalkozásokra gondol?

– Tőkeérdekeltség alapján bármilyen jövedelmező vállalati tevékenységhez csatlakozni lehet, akár indulótőke, vagy a helybiztosítás, azaz egyfajta apport útján, amivel a tanács részese lehetne a jövedelemből a hozadéknak. Ilyen például a parkolóház építése, amihez a tanács is adhatna pénzeszközöket, de adhatná magát a területet is. A másik fontos terület lehetne, hogy a jelenleg túlsúlyos kitermelő ipar mellett, a feldolgozóipar, a csúcstechnika és -technológia, valamint a szolgáltatások fejlesztését kellene következetesen segítenünk. Az utóbbi egyben a meglévő értékeink jobb kihasználását is jelentené. Gondolok itt az idegenforgalom fejlesztésére, ami nemcsak áldozat, hanem elemi érdekünk is. Jól tudom, hogy mindezekhez nagyon sok pénz kell, de szerintem a meglévő szellemi értékek jobb kihasználása, a vállalkozó típusú, az áru- és pénzviszonyokat jobban érvényesítő tanácsi gazdálkodás sikerre viheti az elképzeléseket.

F. D.

Tanácstagok fóruma Pécsett



Találkozó a HNF jelöltjeivel

„Mondd, te kit választanál?" – eme „István, a király" c. rockoperából idézett kérdés is mottója lehetett volna annak a találkozónak, melyet tegnap délután rendezett meg a Hazafias Népfront Pécs Városi Bizottsága a kíváncsi tanácstagok és tanácselnökjelöltek között. A Tüzér utcai mozgalmi házban megszervezett eszmecserén *Brandstätter György, dr. Molnár Zoltán és dr. Révész Mária (dr. Szűcs József* betegsége miatt maradt távol) rövid „kampánybeszédük" előadása után a jelen lévő tanácstagok kérdéseire válaszoltak.

A „kérdezz-felelek" formában sok szó esett a peremterületek fejlesztésének szükségességéről, az idegenforgalom fellendítésének lehetőségeiről, a fiatalok és a többgyermekes családok lakásproblémájáról, és a város jelenlegi anyagi helyzetéről, s a meglévő pénzösszegek ésszerű hasznosításáról.

Az érdeklődők többsége kérdéseik zömét nem személyre szabva tették fel, így a hallgatóság egy-egy probléma kapcsán több nézőponttal, véleménnyel is megismerkedhetett.

Pécs város polgárai még két alkalommal: a mai nap Kertvárosban, míg csütörtökön a Vasutas Klubban találkozhatnak a választási kampányban részt vevő elnökjelöltekkel.

S hogy kinek a programját vallják majd leginkább magukénak a szavazó tanácstagok, s hogy ki élvezi a legnagyobb bizalmat, mindez a március 10-re tervezett rendkívüli tanácsülésen derül ki.

Tóth T.

Provokálni a változást

Panel-kör

Akárhogy is van, erre is fel kell figyelni. Mármint arra, hogy amikor úton-útfélen a politikai küzdelem súlypontjának áthelyeződéséről, a lakóterületi közélet felértékelődéséről hallani, akkor (megint) a fiatalok mozdultak elsőként. Hisz amíg a pártszervezetekben még javában folyik a sokszor parttalan eszmecsere arról, hogy miként lehet a munkahelyi pártalapszervezetek úgymond szétverése nélkül megerősíteni a párt igencsak gyenge hídfőállásait a lakóterületeken, addig a KISZ szélesen értelmezhető politikai platformján már olyan szervezet is bontogatja szárnyait, mint a Panel-kör.

— Határozott célunk, hogy Kertváros szunnyadozó közéletét felrázzuk, hogy az emberek szemléletében változást provokáljunk — fogalmazták meg programjukat Pécs egyre terjeszkedő új városnegyedének fiataljai. Közülük — egyelőre — természetesen csak azok, akik a Németh László utcai Mozgalmi Házban ott tüsténkedtek az új szervezet megszületésekor. Vannak köztük többen, akik — mondhatni, komolyan foglalkoznak a politikával, s már most vannak néhányan szimpatizánsok is. Céljuk, hogy kizárólag helyi ügyekben nyilvánítsanak véleményt, s hogy fölöttébb laza munka- és ügyrendjük alapvetően megkülönbözteti majd őket az „önagyonülésező" szervezetektől.

Lakóterületi ügyekről lévén szó, magától értetődik, hogy tudatosan készülnek a közelgő tanácstagi és országgyűlési választásokra, hogy javaslataikkal hozzá kívánnak járulni a tanács különböző rendeleteinek módosításához (pl. lakás), s hogy a megyeszékhely környezeti állapotának ügyében is hallatni fogják hangjukat. Még az sem lehetetlen, hogy kezdeményezésük Pécs más városrészeiben is követőkre talál.

Ferling J.

A valóságon innen és túl

Könyvek, lányarcok, verses világtájak

Hárman a megyei középiskolás irodalmi verseny nyertesei közül

Három arc, három különböző egyéniség. A barna hajú és barna szemű *Borbás Rita*, a pécsi Kodály Gimnáziumból, aki gyerekeket szeretne tanítani, a Kaposvári Tanítóképző Főiskolára jelentkezett, a törékeny termetű, hosszú szőghajáit igazító *Bruhács Kinga*, az Apáczai Nevelési Központ Gimnáziumából, akit az írott szó varázsán túl, az orientalisztika ejtett rabul és a szőke *Kamarás Zsuzsanna*, a Nagy Lajos Gimnáziumból, aki a tanárképzőn, angol–olasz szakon tanulna tovább.

Hárman, abból a talán több száz könyvbarát középiskolás diákból, akiket a még tavaly meghirdetett, és az idén, február második felében záruló megyei irodalmi verseny megmozgatott, versek, novellák buvárlására ösztönzött. Hírt adtunk már erről, ahogyan arról is – köszönhetően *Kézdi Évának*, a Komarov Gimnázium magyar tanárának, a tantárgy megyei szaktanácsadója igényes tartalmi és szervezőmunkájának –, hogy a csapateredményekkel együtt, összesen tíz diák állhatott fel a képzeletbeli dobogóra eredményhirdetéskor.

Borbás Rita, az egyéni verseny harmadik helyezettje mintha még most is elégedetlen lenne magával.

– Lehet, hogy pesszimista vagyok, ezért van bennem bizonytalanság a felkészültségemet illetően? Nem tudom. A Dunántúli Naplóban is alkalmanként publikáló, novellákat író Kaszás Máté ismertetett meg az irodalmi verseny legfőbb témakörével, Pilinszky költészetével. A pécsiek közül például Bertók László verseit is nagyon szeretem, rendszeresen böngészem a folyóiratokat, szívesen olvasok XIX–XX. századi szerzőket, de a nagy régiek műveit többet forgathatnám.



Bruhács Kinga, Kamarás Zsuzsanna és Borbás Rita, akikről azt is elhihetjük, hogy az irodalom fontosabb számukra a pontszámoknál

– Nem érzem magam felnőttnek – mondja a második helyezett, Bruhács Kinga –, de Pilinszky János versel, úgy érzem, hogy megnyitották számomra a felnőttek világát. Ugyanakkor sokat köszönhetek tanárnőmnek, Bükkösdi Kálmánnénak, aki nemcsak segítette a felkészülésemet, de segített is visszavezetni a valósághoz, ha a képzeletem nagyon elkalandozott. A jövő? Két éve tanulok kínaiul, ez az érdeklődési körömhöz, az orientalisztikához alapul szolgálhat majd.

– Édesanyám szerepe meghatározó – indokolja olvasási szenvedélyét *Kamarás Zsuzsa*, aki társával, *Komor Zsuzsával* a csapatversenyben is az élen végzett. Otthon mindig volt a kezünkben egy jó könyv. A verseny ösztönző ereje elmélyülésre szoktatott. Pilinszkyben számomra az jelentett olyan nagy élményt ahogyan egyszerre tud mindent átfogóan keresztény és egyúttal modern lenni.

B. R.

Tudományos emlékülés

A 150 éve született A. Senoa tiszteletére

A nagy horvát író, August Senoa születésének 150. évfordulója alkalmából tudományos emlékülést tartottak tegnap délután Pécsen, a Doktor Sándor–Zsolnay Művelődési Központ délszláv klubjában.

A Zágrábból, Eszékről érkező vendégek és a horvát nemzetiség tudományos életének helyi képviselői elsőként az író mellszobrát koszorúzták meg az intézmény udvarán, ahol Frankovics György idézte fel emlékét.

A történelmi regényeiről ismert alkotó munkásságát, szerepét a horvát irodalmi nyelv megteremtésében, széles körű közéleti tevékenységét dr. Barics Ernőnek, a JPTE Tanárképző Kara tanszékvezető tanárának megnyitó szavai után több előadásban elemezték. Nagy érdeklődés kísérte az író unokájának, Zdenko Senoának, a Zágrábi Lexikográfiai Intézet idős professzorának Két generációval később címmel tartott beszámolóját, amelynek szubjektív emléknyomok fokozták hitelét. Előadás hangzott el arról a Senoáról is, amely a jelenben él tovább és termékenyítő hatású a magyar–jugoszláv irodalmi kapcsolatokban is.

A baranyai horvát népviseletet bemutató rajzkiállítással, irodalmi műsorral színesített program a Nagy Lajos Gimnáziumban elhelyezett emléktábla koszorúzásával zárult, ahol Senoa az 1849–50-es tanévben volt diák.

Hogyan lehet rendbe tenni a dűlőutakat?

A pécsi városgondnokság várja a tanácstagok jelzéseit

Úgy érzem, megnyugtatóan zárult Karászi Sándor pécsi olvasónkkal a lapban folytatott vitám a pécsi Daru-dűlő ügyében. Abban egyetértettünk, hogy az utat rendbe kell tenni, a megoldásban és annak finanszírozásában képviseltünk más álláspontot. A városgondnokság decemberben támogatott: Péntek Gábor intézményvezető ígérte, hogy a kalkulációjuk szerint mintegy kilencszázezer forintba kerülő felújítás költségeinek felét állják. Amennyiben a pénz másik felét a tanácstagi alapból, illetve a dűlőben lakók összefogásával állják, még idén, az első félévben elkészülhet a munka.

A napokban találkoztunk a Daru-dűlő lakóival és a következőkben állapodtunk meg: Péntek Gábor továbbra is állja az ígéretét, Nemeskéri Sándor, a terület tanácstagja nem tudott eljönni a találkozóra, de üzente, szerény összeggel tudja csak segíteni a lakók törekvéseit. Az itt élők elhatározták, hogy közös képviselőt választanak, összegyűjtik a hozzájárulásokat. Akár két héten belül leülhetnek a városgondnokság szakembereivel és elindíthatják a munkát.

Látszólag kis ügy a Daru-dűlő dolga, de egyre hangosabban szólnak a jobb körülményekért ezeken az elhanyagolt területeken élők. Az elmúlt évtizedekben itt volt a legtöbb építkezés, való igaz olcsóbb telkeken, de tény az is, hogy az állami lakásépítés visszaszorulásával elsősorban itt volt ajánlat. Szép családi házak épültek, ám az infrastruktúra elmaradt.

A tanácstagok Pécs számos körzetében hasonló gondokkal küszködnek. Van, aki évekig gyűjti a forintokat, és van, ahol gyorsabban lehet lépni a közös munkával. Józserivel minden jogos igényt elismerve ez ma az egyetlen járható út. A városgondnokság a közelmúltban találkozóra hívta a tanácstagokat: tárják fel közösen a gondokat, keressék együtt a megoldást, egyeztessék a szakmai szempontokat és az igényeket. A városgondnokság, ha nem is nagy összeget, egymillió forintot tud hozzáadni idén a dűlőutak javításához. Várja a tanácstagok jelzéseit, javaslatait. Közösen dolgozhatnának ki egy programot, amelyen a következő években végigjárva több területen felújíthatnák a dűlőutakat.

Kár, hogy eddig egyetlen jelzés sem érkezett, pedig időben lehetne tervezni és megkezdeni a közös munkát.

Gáldonyi M.

AZ UTAKON

A gyógyszerek és a gépjárművezetés

A kormány 1987-ben szakértők bevonásával elkészítette az egészségmegőrzés társadalmi programját, társadalmi vitára bocsátotta, majd az észrevételekkel és javaslatokkal kiegészítve az országgyűlés azt elfogadta. Miért volt erre szükség? – vetődik fel joggal a kérdés.

A statisztikai számok mögött húzódó tények rávilágítanak arra, hogy az egészségügy intézményrendszere kiépült ugyan, a szakemberek száma és képzettsége megfelelő, ennek ellenére a lakosság egészségi állapota az utóbbi években mégsem javult megfelelően. Európában a halálozási arány hazánkban érte el a legmagasabb értéket (13,9 ezrelék), és nyugtalanító, hogy az első három helyen a szív- és érrendszeri, a daganatos megbetegedések, valamint a baleesetek szerepelnek. Az utóbbi összefüggésben van a nagyfokú motorizációval, mely életmódbeli változásokat is magával hordoz. Az életmódot a több irányból ható tényezők befolyásolják, így megemlítendő a feszített és túlhajszolt munkatempó, a különböző káros szenvedélyek, a korszerűtlen táplálkozás, és a kevés mozgás – talán éppen az autózás miatt.

A belső feszültséget nagyon sok esetben gyógyszerrel ellensúlyozzák, és bizony annak mellékhatásaira sokan nem is gondolnak akkor, amikor gépkocsiba, munkagépre ülnek.

A balesetek a halálozási statisztikában a harmadik helyet foglalják el. Az utóbbi két évtizedben a legdöbbenetesebb számok a közlekedésben tapasztalhatók. Mindent meg kell tenni, hogy ezek a számok előbb-utóbb csökkenjenek. S itt jutunk el a gyógyszerekhez...

Ma már kevés olyan ember van, aki ne szedne valamilyen gyógyszert. Különösen a nyugtatókat és fájdalomcsillapítókat kell megemlíteni, mert ezekből évente több százezres, illetve milliós nagyságrendben fogynak a „bogyók". Akár orvosi javaslatra, akár vény nélkül szedjük ezeket, mindenképpen veszélyeztetik a közlekedésbiztonságot. A többnyire központi idegrendszerre gyakorolt fő- és mellékhatásuknál fogva nem kívánt események okozói lehetnek. Ezért nem véletlen, hogy a gyógyszeres dobozokban elhelyezett tájékoztatókban – az adagoláson kívül – még ilyen figyelmeztetések is olvashatók: „járművet vezetni, baleseti veszéllyel járó munkát végezni tilos", vagy „a gyógyszer szedésekor és utána legalább 24 óráig szeszes ital nem fogyasztható".

A közúti közlekedésben résztvevőknek különösen ügyelniük kell a vérnyomáscsökkentőkre, az allergiaellenes szerekre, a görcsoldókra, a fájdalomcsillapítókra, az idegnyugtatókra és az altatókra.

A felsorolt, különböző hatástani csoportba tartozó készítmények mellékhatásaként izgalmi állapot, zavartság, fáradtság, álmosság, teljesítményváltozás, az észlelési reflex lassulása, a távolságbecslés és megfigyelőképesség romlása következhet be. Megváltozhat az ítélőképesség, és a mozgás összerendezettsége is.

Számolni kell azzal a ténnyel, hogy a gyógyszerek felszívódása és lebomlása egyénenként más és más, sőt több szer együttes szedésekor a hatás erősödhet, vagy gyengülhet.

Dr. Soproni László

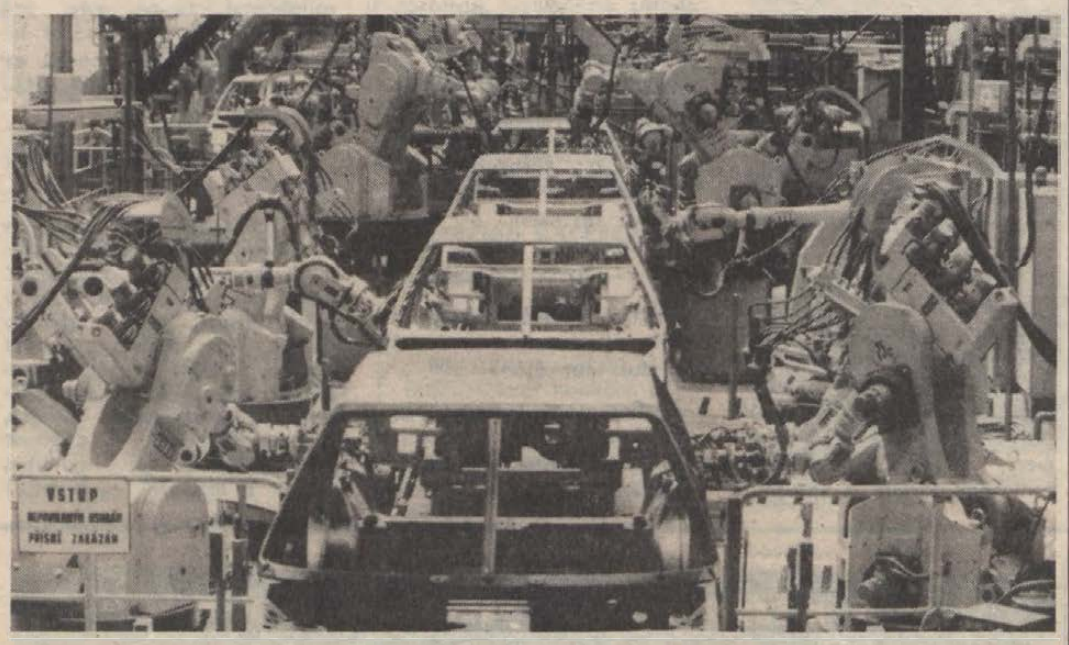

A Skoda gyár újdonsága

Végre elkezdtek egy olyan, szocialista országbeli, az alsó középkategóriába tartozó személyautó sorozatgyártását, amelynek külső megjelenése, műszaki tulajdonságai nem különböznek a hasonló kategóriájú nyugat-európai és japán autókétól. A Skoda gyár „újszülöttjéről", a Favoritról van szó, amelyet a kis külső méret, az ehhez mérten kényelmesen nagy, változtatható belső tér, az ötajtós kombi-limuzin forma, az elöl keresztben elhelyezett motor, az elsőkerék-meghajtás, a kis üzemanyag-fogyasztás, a jó fordulóés manőverezőkészség jellemzi.

Az autóba tulajdonképpen a régi motor került korszerűsített formában (kétféle, 1300 és 1150 köbcentiméteres változatban). Módosították a hengerfejet, a szelepeket, és újfajta, kéttorkú porlasztót kapott a Favorit. A 9,7:1 sűrítési viszonyú motor 96 oktános benzinnel üzemel, az üzemanyagból 47 liter fér el a hátsó ülés alatt elhelyezett műanyag tankban. Az olasz Bertone cég által tervezett karosszériájú, kedvező aerodinamikai kialakítású kocsi fogyasztása száz kilométerre 90 kilométeres sebességnél: 5,2, 120 kilométeresnél: 7,2, városban körülbelül 7,5 liter benzin. A Favorit maximális sebessége óránként 150 kilométer, erre a sebességre 14 másodperc alatt gyorsul fel.

Az új autó stabilitását és jó kormányozhatóságát az első ún. McPherson-rendszerű rúgólengéscsillapító kombinációjú kerékfelfüggesztés biztosítja. A hátsó könnyű merev hidat hosszlengőkaros, tekercsrugóval megtámasztott felfüggesztés kapcsolja a karosszériához. Újdonság még a Favoritban az ötfokozatú, a differenciálművel egybeépített sebességváltó is.

Képünkön a Mladá Boleslav-i gyár egyik gyártószalagját láthatjuk, ahol ipari robotok végzik a Favorit-karosszériák hegesztését.

*

Gyorsabbá vált az eladás

Korszerűsödött a pécsi Autóker üzletház

Kétszer annyi személygépkocsi alkatrész, mint tavaly, de sok a hiánycikk



Egy hónapig tartó zárva tartás után március elsejétől ismét fogadja a vásárlókat az Autóker pécsi üzletháza. Ezen idő alatt nem csupán az éves nagyleltározást végezték el, hanem koszerűsítették a kiszolgálási rendszert, kicsinosították a boltot.

A leglényegesebb változás, hogy számítógépeket állítottak üzembe, melynek eredményeként gyorsabbá vált az értékesítés, a bevételezés, a mindenkori raktárkészletről másodpercre pontos információval rendelkeznek. Átalakították a pultrendszert, s most már a korábbi eggyel szemben két pénztárnál lehet fizetni. Eddig külön szolgálták ki a közületi és a magánvásárlókat, március 1-jétől ez is a múlté, s mindenkinek egységesen kiskereskedelmi áron adják el a különféle cikkeket. Az üzletházban napközben halk zene teszi kellemessé a vásárlást, hangszórokon keresztül különböző árukra hívják fel a figyelmet, az önkiszolgáló rész bejáratánál forgóajtót szereltek fel.

Persze a kellemes környezet, a kutlurált vásárlás sem kárpótolhatja, ha a keresett alkatrészt nem kapjuk meg. *Kovács Józsefné* üzletvezetőtől tudom, hogy a jelenlegi raktárkészletük személygépkocsi-alkatrészekből meghaladja a 23 millió forintot, ami duplája a tavalyinak. De böven akadnak – minden beszerzési erőfeszítésük ellenére – hiánycikkek: például hónapok óta nincs Trabant főtengely, Dacia sárvédő, Lada vízpumpa és kormánymű, első sárvédők, Skoda hüvelygarnitúra és vezérműlánc...

Az említett cikkeken kívül most az átlagosnál jobb a kínálatuk Lada alkatrészekből – végre megérkezett az első szállítmány a Szamarákhoz –, gyengébb viszont a Skodákhoz. Az elmúlt héten különböző fajta gumiabroncsok, valamint akkumulátorok érkeztek, s számítanak több Dacia alkatrészre is.

Rovatszerkesztő:
ROSZPRIM NÁNDOR

MAI MŰSOR

SZÍNHÁZ

Pécsi Nemzeti Színház: Egy fő az egy fő (este 7 óra) Radnóti b.
Stúdiószínház: Ablakmosó (este f8 óra).
Pécsi Egyetemi Színpad: Ivo Bresan; Paraszt Hamlet (este 7 óra).

FILM

Petőfi: „X" program (f4, f6, f8).
Kossuth: „X" program (10, 12, f7, f9). A Sárkány útja (f3, f5).
Park: Antiterrorista csoport (f4, f6, f8).
Komló: Madonnák háborúja (4, 6, 8). **Mohács:** Szörnyecskék (6, 8). **Szigetvár:** Lutra (6). Isten akaratából (8). **Siklós:** Üzemszünet. **Mázaszászvár:** A dzsungel könyve (6). **Villány:** A Birodalom visszavág (5).

RÁDIÓ

KOSSUTH RÁDIÓ

8.20: Társalgó. 9.44: Sanzonok. 10.05: Kapcsoljuk a debreceni körzeti stúdiót... 10.25: Fúvószene. 10.59: Népdalkörök és citerazenekarok. 11.33: A csatlós. Veres Péter novellája. 12.45: Intermikrofon. 13.00: Klasszikusok délidőben. 14.10: Magyarán szólva. 14.30: Dzsesszmelódiák. 15.03: Rádiószínház. Hanus mester – 15.40: Poggyász. 16.10: Éneklő ifjúság. 16.20: Kérhetek valamit? 17.00: Neked se mindegy! 17.45: A Szabó család. 19.15: Dokumentumműsor. 20.25: Agrárműhelyek. 20.55: Díjnyertes zeneszerzőink. 21.20: Bemutatjuk új felvételeinket. 22.00: Hírvilág. 22.30: Muzsikáló reggel.

PETŐFI RÁDIÓ

8.05: Operettfelvételekből. 9.05: Napközben. 12.10: Náták. 13.05: Popzene sztereóban. 14.00: Betűtenger – a nőkről. 15.05: Kapcsoljuk a 6-oos stúdiót. 15.30: Csúcsforgalom. 17.30: Helykereső. 18.30: Talpalávaló. 19.08: Csak fiataloknak! 20.30: Az indiai klasszikus zene. 21.05: Heptameron. 21.31: Popzene Kínából. 22.00: Jékely legenda – beszélgetés a költőről. 23.15: Az élő népdal. 23.25: Könnyűzenei stúdiók új felvételeiből.

BARTÓK RÁDIÓ

9.08: Schubert kamarazenéjéből. 10.30: Törd a fejed! 10.45: Hangos szöveggyűjtemény. 11.00: Két szimfonikus költemény. 12.08: Gluck: A részedett kádi. Egyfelvonásos opera. 13.05: Ez a néni – az édesanyád. 14.10: Századunk zenéjéből. 14.41: Barokk muzsika. 15.05: Labirintus. 15.20: Mascagni operáiból. 16.00: Zenekari muzsika. 17.00: Diákfélóra. 17.30: Poggyász. 17.50: X. Europa Cantat – Pécs, 1988. 18.30: A Magyar Rádió szerbhorvát nyelvű nemzetiségi műsora. 19.05: Az MR német nyelvű nemzetiségi műsora. 19.35: Kapcsoljuk a 6-os stúdiót. 20.35: Operaáriák. 20.50: Zenekari muzsika. 21.30: Fiatalok a seregben. 22.00: Zenekari muzsika folytatása. 22.33: Zenei panoráma. 23.00: Kodolányi és Szabó István levelei.

PÉCSI RÁDIÓ

5.55: Hajnaltól reggelig Dél-Dunántúlon. – Dél-dunántúli Krónika – Útinform – Tegnap történt – Lapszemle – Időjárás – Ügyeletek jelentik – Sport – Programajánlat. 8.00: Műsorzárás. 18.30: Szerbhorvát nemzetiségi műsor. 19.00: Magyar nyelvű hírek. 19.05: Német nemzetiségi műsor.

TELEVÍZIÓ

TV 1.

8.58: Műsorismertetés. 9.00: Képújság. 9.05: Tévétorna nyugdíjasoknak. 9.10: James Burke rendhagyó gondolatai a változásról. Angol dokumentumfilm-sorozat. 10.00: Mint oldott kéve. Sárközy György regényének tévéfilmváltozata. 7. rész. 11.00: Panoráma. 11.45: Telistelevideo. 12.00: Mozgató. 12.10: Képújság. 16.28: Műsorismertetés. 16.30: Hírek. 16.35: Pannon Krónika. 16.45: Hírek német nyelven. 16.50: Szegedi Körzeti Stúdió román nyelvű nemzetiségi műsora. 17.20: Műsorajánlat. 17.30: RTV Közönségszolgálat. 17.35: Az amatőr természetbúvár. Angol ismeretterjesztő film. 18.00: Reklám. 18.05: A klinika. NSZK tévéfilmsorozat. 18.50: Esti mese. 19.00: Szám-adás. 19.15: Népdalkórusok. 19.20: Reklám. 19.25: Közlemények. 19.30: Híradó. 20.00: Reklám. 20.05: Örvény. Angol tévéfilmsorozat. 20.50: Reklám. 20.55: Stúdió 89. 21.40: Kálmán György estje (ism.). 22.30: Híradó 3.

TV 2.

17.00: Képújság. 17.15: Tv2. – Benne: reklám – riportok – időjárás – zene – tévétorna – teledoktor. 17.45: Torpedo. 18.00: Telesport. 18.25: Gyerekeknek – Pumukli. Magyar–NSZK rajzfilm. 18.49: Tv2. 19.00: Ray Charles. Angol zenés film. 20.09: Tv2. Van öt perce? 20.45: Adókulcs. 21.00: Híradó 2. 21.20: Tv2. 21.30: Ave Maria. USA dokumentumfilm. 21.55: Tv2. 22.00: Gondolkodó. 22.45: Tv2. Napzárta.

JUGOSZLÁV TELEVÍZIÓ

8.10: Műsorismertetés. 8.15: Hírek. 8.20: Tv-naptár. 8.30: Gyerekműsor. 9.00: Iskolai program. 10.30: Hírek. 10.35: Iskolatelevízió. 12.30: Hírek. 12.35: Műsorismertetés. 12.40: Elmulasztották – nézzék! 15.10: Hírek. 15.15: Éjszakai program. 16.30: Magyar nyelvű tv-híradó. 17.15: Tv-napló. 17.35: Gyermekműsor. 18.05: Számok és betűk. 18.25: Tudományos program. 19.10: Rajzfilm. 19.15: Időjárás. 19.30: Tv-napló. 20.05: Játékfilm. 21.40: Tv-napló. 22.00: Kapcsolásos magazin. 23.30: Hírek. 23.35: A szerdai műsor ismertetése.

MÁSODIK MŰSOR

17.40: Műsorismertetés. 17.45: Tv-naptár. 17.55: Hírek. 18.00: Regionális program. 18.45: A nap műsora. 19.30: Tv-napló. 20.00: Komolyzenei műsor. 20.45: Hírek. 20.55: Indiai jegyzetek. 21.25: Szórakoztató kedd. 21.55: A Sólyom-hegygerinc. 22.30: Időjárás. 22.35: Szerdai műsor ismertetése.

HARMADIK MŰSOR

17.30: Zágrábi program. 19.29: A program vége.

SKY CHANNEL

6.30: Üzleti hírek. 7.00: DJ Kat show. 7.05: Dennis. 9.30: Skippy. 10.00: The Lucy show. 10.30: Nescafe UK Top 50. 11.30: Sky-krónika. 12.30: Sullivanék. 13.00: Egy másik világ. 14.00: Landscape Channel: Zene, táj – délután. 15.00: Változó világ. 16.00: Szeretni. 16.30: Családi ügy. 17.00: Visszaszámlálás. 18.00: Az Eurosport műsorismertetése. 19.00: Eurosport. 00.00: Az Eurosport műsorismertetése. 1.30: Az Arts Channel műsorai. 4.30: Landscape Channel.

SUPER CHANNEL

7.00: Hírek. 7.10: Időjárás-jelentés. 7.15: Üzleti hírek. 7.45: Hírek. 7.55: Időjárás-jelentés. 8.00: Egyveleg. 15.30: Hit Machine. 16.30: Forró drót. 18.30: Élve vagy holtan. 19.00: Lányok a magasban. 20.00: Billiárd. 21.15: Labdarúgóhíradó. 21.45: Hírek. 22.00: Angol Labdarúgó Liga. 23.00: Amerikai profi kosárlabda. 00.00: Egyveleg.

OSZTRÁK TELEVÍZIÓ

1. MŰSOR

9.00: Hírek. 9.05: Alf. 9.30: Angol nyelvtanfolyam. 10.00: Az angol színház. 10.15: Iskolatévé. 10.30: Banán Joe. Olasz–NSZK film. 12.05: Hétfői sport. 13.00: Hírek. 13.10: Mi. 13.40: Az állatok paradicsomában. 14.00: Bill Cosby-filmsorozat. 14.30: Enterprise űrhajó. 15.35: Wickie és az erős férfiak. 16.00: An-tan-ténusz. 16.30: Nevetséges és lehetséges történetek. 16.55: Mini tv-híradó. 17.10: Elsősegély tanfolyam. 17.25: Kis emberek – nagy emberek. 17.40: Mini-találkozó. 18.00: Mi. 18.30: Wichertsék a szomszédban. 19.30: Tv-híradó. 20.00: Sporthírek. 20.15: Universum. 21.07: Dallas. Amerikai filmsorozat. 21.55: Oldalpillantások. 22.00: Az éjszaka, amikor az ördög jön. NSZK film. 23.40: Bellamy. Bűnügyi sorozat. 00.25: Hírek.

ÉPÍTŐANYAGOT A MOZAIKTÓL!
Ami kell — az alaptól a tetőig — teljes anyagbiztosítással: tégla, falburkolat, gerenda, csempe, padlólap, béléstest, isolyt, nyilászárók, pozdorja.
MINDENT EGY HELYEN!
Pécs, Cserkút-plató, 6-os főút mellett, a 205-ös km-kőnél.
Telefon: 72/24-838

PE-TA barkácsbolt
Pécs, Darvas J.u.23.
Tel: 16-595, 25-160
Siklós és Vidéke Takarékszövetkezet
ÚJDONSÁG!
Előszobafalak, kisbútorok, lépcsők, polcrendszerek, árnyékolók, karnisok, egyéb lakberendezési cikkek 5000 Ft feletti vásárlása esetén 6—12 havi részletfizetés lehetséges.

Szeretettel várjuk kedves vendégeinket a
BOROSTYÁN ÉTTEREMBEN.
Szolid árak, kitűnő ízek.
Esküvői és egyéb rendezvényeket vállalunk.

Tetőszerkezet- és kőművesmunkák készítését, minden anyag biztosításával
VÁLLALJUK.
Telefon: 35-835

HANGLEMEZBOLTUNKBAN
(Pécs, Kossuth L. u. 20.)
ma, március 7-én 16 órától az
ELSŐ EMELET együttes dedikálja lemezeit.
Minden érdeklődőt szeretettel várunk!
BARANYAKER
HUNGAROTON

Centrum Áruház

értesíti vásárlóit, hogy

1989. március 13-tól megváltozik nyitva tartása:

hétfő, kedd, szerda, péntek 9—18 óráig,
csütörtökön 9—19 óráig,
szombaton 9—13 óráig

várjuk vásárlóinkat.

CENTRUM PÉCSI ÁRUHÁZ CENTRUM

AZ MSV MOHÁCSI SZÖVŐGYÁRA
önálló mérlegkészítési és pénzügyi gyakorlattal rendelkező (ipari területen)
MUNKATÁRSAT KERES.
Érdeklődni: a gyár személyzeti osztályán lehet. Mohács, Ságvári E. u. 3.
Telefon: 10-755/13 mellék.

HÍRADÁSTECHNIKAI GÉPGYÁR
ELEKTROTECHNIKAI GYÁREGYSÉGE
PÉCSI KÖZPONTJÁBA
— villamos fejlesztő (okleveles villamosmérnök),
— gépész fejlesztő (okleveles gépész üzemmérnök),
— számviteli munkákban gyakorlott (közgazdasági érettségivel rendelkező) munkatársakat,
MOHÁCSI ÜZEMÉBE
— gépgyártástechnológia szakon végzett üzemmérnök (2—3 éves gyakorlattal rendelkezők jelentkezését várjuk),
— gépi forgácsoló (marógépen és horizontálon szerzett gyakorlattal rendelkezők előnyben részesülnek),
— lakatos, autófényező, kőműves munkatársakat keres felvételre.
Jelentkezés: a gye. személyzeti ea.-nál. Pécs, Lyceum u. 4. T.: 14-955, illetve Jerger János üzemvezetőnél, Mohács, Budapesti oú. 29. T.: 10-633.
HITEKA

A SZENTLŐRINCI ÁLLAMI GAZDASÁG
tipizálás miatt megvételre felajánl:
- 1. db ZETOR KRISZTÁL 120/45-öst + motor,
- 1 db T—174/2 rakodógépet.

Érdeklődni lehet: Tarcsapuszta, Szigeti Ferenc kerületvezetőnél.

LAKÁS-INGATLAN

Eladnám 3 szobás, 67 m²-es lakásomat, kevés OTP-vel. Till József u. 4., I. em. 4.

Keszthely, Pázmány P. u. 32. sz. alatt kétszintes, háromszobás, központi fűtéses családi ház garázzsal, műhely ipari árammal, kis kerttel eladó. Érdeklődni a helyszínen. Irányár: 2,7 millió Ft.

Idegenforgalomban jól bevezetett ház a Balatonon eladó. „Biztos jövedelem, 7159" jeligére a Hunyadi úti hirdetőbe. Irányár: 1 800 000 Ft.

4 szobás ház Balatonfenyvesen eladó. Jól jövedelmező nyaraltatás. Csere is érdekel. „1,8 millió" jeligére a Hunyadi úti hirdetőbe.

Berkesden, Pécstől 15 km, 600 négyszögöl szőlő, (fele lugasrendszerű), présház, szoba, pince, ciszterna, teljes felszereléssel eladó. Buszjárat óránként. Érdeklődni egész nap: Pécs, Páfrány u. 19., I. em. 4. 16 órától. Telefon: 25-498.

Elcserélném partmenti, kertes, társas, fonyódligeti nyaralómat déli parton beépíthető telekért vagy kisebb önálló házrészt. Vétel is lehetséges. Telefon: 72 20-317, esti órákban.

Pálosoknál 2 szoba, összkomfortos öröklakás téglaépületben eladó. Telefon: 27-645, 14 óra után.

Kiadó összkomfortos, telefonos albérleti szoba diáklánynak Kalinyin úton. Ugyanott garázs kiadó. Telefon: 28-715.

Földszinti, 54 m²-es OTP öröklakás garázzsal vagy anélkül eladó. Érdeklődni: Eszék u. 27., fszt. 2.

Szőlő-gyümölcsös eladó Sásd, Vázsnoki-dűlőben vagy Zsigulira cserélhető. Érdeklődni: Mindszentgodisa, Petőfi u. 11.

Komló belvárosában kétszobás, összkomfortos OTP-lakás, garázs telekkel igényesnek eladó. Ugyanitt egy ötéves Honda Civic alkatrészekkel eladó. Érdeklődni a 81-118-as telefonon.

Oroszló, Petőfi u. 27. számú családi ház nagy kerttel, gazdasági épületekkel eladó. Érdeklődni: helyben vagy Mindszentgodisa, Petőfi u. 11.

3,5 szobás (74 m²-es), földszinti erkélyes lakásomat 1,4 millióért + OTP vagy tehermentesen eladom. Hajdú Gy. u. 8., fszt. 1. Telefon: 14-487.

Elcserélném tehermentes, 72 m²-es, 3,5 szobás OTP-öröklakásomat tehermentes, 3 szobás öröklakásra. Értékkülönbözettel. Telefon: 15-305. 8—16-ig vagy Pécs, Illyés Gyula u. 32., IX. 26. Kádár.

Bonyhádon, a Benczur u. 13. sz. alatt 2 családnak is megfelelő, új családi ház eladó. Érdeklődni lehet a Bonyhád, Wesselényi u. 1. sz. alatt.

Elcserélném kétszobás, összkomfortos, főállású, házfelügyelői lakásomat 2,5 szobás vagy 3 szobás, tanácsira. „Szerencse" jeligére a Hunyadi úti hirdetőbe.

Szőlővel és gyümölcsfákkal (5 éves), betelepített, 194 négyszögöl telek, melléképületekkel, a keszüi papkertbert, sürgősen eladó a buszmegállótól 250 m-re. Villany és ciszterna van. Érdeklődni lehet: Gyarmati Tibor, Pécs, Sarohin tábornok út 106., földszint 1. alatt, 17 óra után telefonon: 12-788 21.

Donátusban félkész (tető alatt) családi ház és komplett belső acélépcső eladó. Érdeklődni a 24-276-os telefonon, este.

Másfél szobás OTP-öröklakás tehermentesen, a Rózsadombon eladó. Érdeklődni: 15-196-os telefonon.

Dombay-tánál, Nefelejcs utcában 100 négyszögöl telek DO 50-es hétvégi házzal eladó. Érdeklődni: Dömény Sándor, Siklós, Felszabadulás u. 83. Telefon: 250.

Ifjúság úti, 1,5 szobás OTP-lakást elcserélnék a környéken IX—X. emeleti, 3 szobás, tanácsi lakásra. „Kodály Z. u. Szigeti út környéke előnyben" jeligére a Hunyadi úti hirdetőbe.

Szederkényben, sorházban 110 négyzetméteres lakás kerttel eladó. Érdeklődni: Belvárdgyula, Petőfi u. 12.

Belvárosi, 73 négyzetméteres, összkomfortos, udvari lakás eladó vagy kisebb panellakásra + különbözetre cserélném. Esetleg harkányi nyaraló is érdekel. „Balázs" jeligére a Hunyadi úti hirdetőbe.

Mohács, Béke u. 12. sz. alatt 2 szoba + nappali, komfortos családi ház eladó.

1,5 szobás, bútorozott lakást bérelnék Kertváros, Nevelési K. környékén. „Sopron" jeligére a Hunyadi úti hirdetőbe.

Kertvárosi, 2,5 szobás OTP-lakás eladó. Fűtött garázs van. Beköltözhető 1990 nyarán. Érdeklődni este a helyszínen: Németh L. u. 38., I. em. 6.

200—300 négyszögöl kertet, kevés szőlővel, kis téglaépülettel vennék. Egyenes helyen, köves út közelében. Jelige: „Gyód—Pellérd", a Hunyadi úti hirdetőbe.

Mohács, Fűzfa utca 31., kétszintes családi ház eladó. Érdeklődni: Mohács, Liszt Ferenc u. 2/A, 4. emelet. Szabó László.

Újhegyen 400 négyszögöles zártkertek, gyümölcsös, szőlők eladók, 32 négyzetméteres hétvégiház-építési engedéllyel. Ára: 500 Ft/négyszögöl. Érdeklődni: Pécs, Égervölgy 1. Telefon: 27-138.

Két család részére családi ház eladó. „Pécs-újhegy, 7487" jeligére a Hunyadi úti hirdetőbe.

Cserkúti szőlőhegyen 150 négyszögöl barackos eladó kis épülettel, pincével és kúttal. Érdeklődni: Pécs, Hóvirág u. 19.

61 m²-es, felújított, erkélyes öröklakás eladó. Kp + 200 000 OTP. Sarohin tábornok út 9., I/5. Érdeklődni: 17 órától a 81-708-as telefonon vagy a fenti címen.

Csendes, idilli környezetben, természetbeni határokkal határolt, nyugat-mecseki, tóhoz közeli, 2 szoba, konyhás, vadászház jellegű épület, fenyőkkel, forrással, 7711 m² telekkel, 450 000 Ft-ért eladó. Villany, víz van. Érdeklődni: 7634 Pécs, Hóvirág u. 19.

Pécshez közeli faluban kis házat vennék, gazdálkodásra alkalmasat. Ármegjelöléssel. „Február, 7720" jeligére a Hunyadi úti hirdetőbe.

Eladó Erdősmecske, Petőfi u. 5. számú ház 1600 négyszögöl területtel, gazdálkodásra alkalmas, 50 ezer Ft-ot elengedünk a vételárból, ha 1 hónapon belül kp-ben fizet. — Érdeklődni: a helyszínen naponta. „Jól jár" jeligére a Hunyadi úti hirdetőbe.

Nagyharsány, Belaiannisz utca 19. sz. családi ház eladó, esetleg két család részére is, gazdálkodásra, mindenféle állattartásra alkalmas, 650 négyszögöl területtel. Megtekinteni és érdeklődni a helyszínen. Irányár: 450 000 forint, valamint érdeklődni: Pécs, Marx út 7. sz. alatt, az esti órákban.

Építési telek eladó. Telefon: 31-564.

75 négyzetméteres, Perczel utcai, gázfűtéses lakásom eladnám vagy kisebbre cserélném. Érdeklődni: Perczel u. 35., Jungné, 18 óra után.

Komlón, központi helyen 19 m²-es üzlethelyiség eladó. Részletre is. 1700 l-es hűtővel vagy anélkül. Telefon: 30-403.

Pécsi ház eladó. Telefon: 72 24-748.

Elcserélném belvárosi, tanácsi, gázfűtéses lakásom. Telefon: 33-587, délelőtt.

Kétszobás családi ház 280 négyszögöl területen eladó. Hosszúhetény, Kossuth u. 31.

Eladó sürgősen Pécs, Álmos u. 7. kis családi ház kerttel. Csere is érdekel.

Ingatlanközvetítés, — Pécs, Teréz u. 5. Nyitva: 9—17 óráig.

40—100 négyzetméter bérletet keresünk üzlet céljára Pécsett. Telefon: 73-058.

ADÁS-VÉTEL

TAPÉTAVÁSÁR: 30—40%-os ÁRENGEDMÉNNYEL. Tapétaszakbolt a Nevelési Központnál. 1—6—7—62—101-es buszvégállomás.

Mindenféle új szarufa, léc eladó. Telefon: 18-146.

Eladó egy 850-es Fiat személygépkocsi és egy Wartburg személygépkocsi. Hosszúhetény, Hegyalja u. 42.

Tüzeléstechnikai üzlet elad és felvásárol, megrendelésre beszerez, bizományban értékesít olaj- és gázégőket, azok alkatrészeit, ipari kazánokat, szerelvényeket, gépeket, egyéb berendezéseket. Cím: Piroterm Tüzeléstechnikai Gmk, Pécs, Fülemüle u. 31. Telefon: 34-967.

Nagy húsvéti árengedmény. REDŐNY—RELUXA, ÁRNYIKA. 26-431.

Wartburg, bontva eladó. Cím: Pécs 7622, Szalai András u. 8/B. X. em. 38. A.

Színesfémet átveszek magas áron. Pécs, Lyceum utca 9.

Skoda-tulajdonosok! — Február 20-tól Skoda-alkatrészárusítás is az Alkotmány u., Petőfi u. sarkán lévő Zsiguli autósboltban.

Gépjármű vétel-eladás. Pécs, Teréz u. 5. Nyitva: 9—17-ig.

Jó állapotban lévő, 2 karos presszó kávéfőzőgép darálóval együtt eladó. Érdeklődni a 19-549-es telefonon.

VEGYES

KÖLTÖZTETÉS, JÁSZKUTI. Telefon: 14-697.

MO-DUL KH ÉPÍTŐANYAG SZÁLLÍTÁS ANYAGBESZERZÉSSEL TEL.: 14-536

REDŐNY—RELUXA, ÁRKEDVEZMÉNY. 25-231.

SZTRÁDA 1—10 t Teher taxi 23-308

ÁRUSZÁLLÍTÁS, KÖLTÖZTETÉS. TELEFON: 26-550.

Villanytűzhelyek, villanybojlerek, elektromos hőtárolós kályhák, valamint automata és félautomata mosógépek javítását vállaljuk. Telefon: 27-323.

Fregoli fából, műanyagból, szögbelövés, panelfúrás, előszobafal megrendelhető a 11-166-os telefonon. — Várhelyi.

PÉCSI TAXI SZEMÉLY—TEHER T.: 10 961

Csatornadugulás? Fekáliás, zsíros és ipari, külső és belső szennyvízcsövek tisztítása, mosatása, 130 bar víznyomással, minden méretben. Telefon: 14-927. Hosszú.

Magyarból és oroszból korrepetálást vállalok. „Általános iskolásoknak" jeligére a Hunya úti hirdetőbe.

Vízumok gyors intézése: Pécs, Rákóczi út 73. Telefon: 22-513. 9—17-ig, péntek: 9—15-ig.

WARYNSKI OSTROWEK WEIMAR
földmunkagépek megrendelhetők szállítással együtt
Tel. 26-555

Halastó tisztításához vállalkozót keresek. Érdeklődni: 35-608, esti órákban.

Még kedvezményes áron rendelhet reluxát, redőnyt, árnyikát. Telefon: 35-503, délután 5—10-ig.

Tv-antenna-szerelés: 2 év garanciával, villámhárítóval, vidékre is. Esetleg meglévő anyagot beszámítok. Telefon: 29-886.

KLEO KÖRÖMKOZMETIKA

PÉCS, Tanácsköz 2. Telefon: 33-370
• EXTRA MŰKÖRMÖK •

Esküvőre különleges menyasszonyi és koszorúslányruhák nagy választékából kölcsönözhet. Pécs, Légszeszgyár u. 7., II. em.

1988 augusztusában elveszett BIM névre hallgató angol szetter, kan kutyánk. Fehér alapon fekete-barna foltos. A megtalálót jutalomban részesítem vagy megegyezés esetén a törzskönyve, az oltási lapja átvehető. Cím: 7800 Siklós, Ságvári tér 23. Kerácz Péter.

Halálozás

Mély fájdalommal tudatjuk, hogy drága jó férjem, édesapám, testvérünk és sógorunk,
KORBÉLI KÁROLY
57 éves korában, türelemmel viselt, súlyos betegségben, jóságos szíve örökre megpihent. Felejthetetlen szerettünktől március 10-én fél 2 órakor veszünk búcsút a pécsbányatelepi temetőben. A gyászoló család és a széles körű rokonság.

Megrendülten tudatjuk, hogy
SZEKERES JÓZSEFNÉ
Tamás Kornélia,
DÉDÁSZ-nyugdíjas, türelemmel viselt, hosszú betegségben elfáradt teste örökre megpihent. Temetése március 10-én 12 órakor lesz a központi temetőben. Gyászoló férje és a rokonság.

Fájó szívvel tudatjuk, hogy
OZV. TÓTH JÁNOSNÉ,
a megyei tanács nyugdíjas dolgozója 77 éves korában elhunyt. Temetése hamvasztás után. A gyászoló család.

Fájdalommal tudatjuk, hogy szeretett férjem, édesapánk, nagypapánk,
VICZE ISTVÁN,
a 12. sz. Volán ny. gépkocsivezetője életének 65. évében váratlanul elhunyt. Hamvait március 10-én fél 2 órakor helyezzük örök nyugalomra a pécsi központi temetőben. Gyászolják: felesége, lánya, fia, menye, unokái, öccse, rokonai.

Mély fájdalommal tudatjuk, hogy szeretett férjem, édesapánk, nagyapánk, apósom, testvérünk és kedves rokonunk,
MILOS ISTVÁN
67 éves korában súlyos betegség után elhunyt. Temetése március 10-én fél 1 órakor lesz a pécsi központi temetőben. A gyászoló család.

Köszönet

Köszönetet mondunk mindazoknak, akik felejthetetlen férjem,
NÉMETH ISTVÁN
temetésén részt vettek és fájdalmunkat enyhíteni igyekeztek. A gyászoló család.

Köszönetet mondunk mindazoknak, kik szeretett halottunk,
OZV. HORVÁTH JÓZSEFNÉ
Bézsenyi Anna
hamvasztás utáni búcsúztatásán megjelentek, részvétüket bármi módon kifejezték. A gyászoló család.

Köszönetet mondunk mindazoknak a rokonoknak, barátoknak, szomszédoknak, ismerősöknek, volt munkatársaknak, szakkörtagoknak, akik
SCHIFFER ÁDÁM
temetésén részt vettek, koszorúk, virágok küldésével mély gyászunkban osztoztak. A gyászoló család.

Hálás szívvel mondunk köszönetet minden kedves rokonnak, munkatársnak, szomszédnak és ismerősnek, akik felejthetetlen halottunk,
GÁJER JÁNOS
temetésén részt vettek, koszorúk, virágok küldésével fájdalmunkat enyhíteni igyekeztek. A gyászoló család.

Köszönetet mondunk mindazoknak, akik szeretett férjem, édesapánk, apósunk, nagyapám, kedves rokonunk,
MISÁK SÁNDOR
ny. rendőr őrgy.
temetésén megjelentek, utolsó útjára elkísérték, fájdalmunkban bármilyen formában osztozni igyekeztek. Külön köszönetet mondunk a Baranya Megyei Rendőrfőkapitányságnak a búcsúztatásért, a MÉV III. sz. bányaüzem szállítási körletének és az ÉDU energiaszolgáltató üzemrész dolgozóinak, valamint a nyugdíjas pártalapszervezet tagjainak, ismerősöknek, rokonoknak, volt munkatársainak az együttérzésért. A gyászoló család.

Hálás szívvel mondok köszönetet mindazoknak a rokonoknak, szomszédoknak, barátoknak, ismerősöknek és a sikondai szanatórium dolgozóinak, akik felejthetetlen halottunk,
KARDOS GUSZTÁV,
volt kereskedő
temetésén részt vettek, koszorúk, virágok küldésével mély gyászunkban osztoztak. A gyászoló család.

Dolgozókat felvesznek

AZ ASZTALOS János Fiúkollégium felvesz 1 takarítónőt, 1 konyhai kisegítőt, 1 portást. Jelentkezni lehet: Pécs, Széchenyi tér 11. sz. alatt, az igazgatónál. (746)

KŐMŰVESEKET felveszek. Cím: Tóth József kőművesmester, Nagyárpád, Kemény Zs. u. 27., esti órákban. (9537)

KISVÁLLALKOZÁS jó kereseti lehetőséggel alkalmaz gépjárművek szerelésében vagy csőszerelésben és hegesztésben járatos BCE gk.-vezetőt. Telefon: 14-927 vagy személyesen: Berzsenyi D. u. 11. sz. (11814)

A PÉCSI Postaigazgatóság beruházási és építési osztálya felsőfokú műszaki végzettségű, katonaidejét letöltött dolgozót keres építészelőadói munkakörbe. Bérezés megegyezés szerint. Jelentkezés: Pécs, Jókai u. 10., II. em. 24. Telefon: 10-364. (785)

A PÉCSI Autójavító Kisszövetkezet gyakorlattal rendelkező autófényezőket felvesz. Jelentkezni lehet: Pécs, Diósi út 49., karosszéria-műveztőnél. (742)

A POSTA Gépjármű Szállítási Uzem felvételre keres autógépész üzemmérnököt tmk-előadói és műszaki ellenőr munkakörbe, szakirányú végzettséggel rendelkező dolgozót garázsvezetői munkakörbe, autódaru és hidraulikus rendszerek javításában jártas szakmunkást, gépjárműszerelőt, gépjármű karosszérialakatost, dízelüzemű gépjárművek javításában, beszabályozásában jártas gépjárműszerelőt és gépjárműjavító műhelybe segédmunkást. Jelentkezés személyesen: Pécs, Diósi út 51. (737)

AZ AGROKER Áruház takarítónő munkatársat keres. Érdeklődni: Vér Géza áruházvezető-helyettesnél, Pécs, Közraktár u. 7/A. Telefon: 11-682, 11-459. (747)

VILLANYHEGESZTÉSBEN jártas, hegesztővizsgával rendelkező, katonaviselt munkaerőt főállásban felveszek. Backen József, 7700 Mohács, Pécsi u. 24. (9271)

KERESKEDELMI DOLGOZÓK, FIGYELEM!
Magas kereseti lehetőséggel, megyei hatáskörű üzletkötőt keres budapesti műanyagfeldolgozó gmk, MEGBÍZÁSOS JOGVISZONY KERETEI KÖZÖTT (a jelenlegi munkakör megtartásával, munkaidőn túl, vállalati engedély nem kell).
Nagy sikerrel végzik más megyékben ezt a munkát kiskereskedelmi vállalatok ellenőrei, áruforgalmi előadói.
LEVÉLCÍM: Gazdasági munkaközösség, 1364 Budapest, Pf.: 155.

DÉLI parton lévő étterembe csinos, jó megjelenésű felszolgálónőt keresek a nyári szezonra, szakképzettség nem szükséges, német nyelvtudás előny. Érdeklődni: Pegonyi Zoltán, Sarohin t. út 40. (11795)

ADMINISZTRÁTORT gépelésre és pénzkezelésre felveszünk. Jelentkezés: Kisépterv Gmk, Pécs, Szabadság út 22. (11793)

BÜFÉBE áprilistól 1 főt állandóra, 1 főt hétvégére felveszek. „6 hónapra" jeligére a Hunyadi úti hirdetőbe. (6269)

FELSŐFOKÚ angol nyelvtudással rendelkező, lehetőleg diplomás fiatalembert keres a Janus Pannonius Tudományegyetem külügyi előadói munkakörbe. Az angol nyelvű önéletrajzzal ellátott pályázatot 8 napon belül lehet benyújtani az egyetem rektori hivatalába (Pécs, Rákóczi út 80.). (735)

AZ ISTENKÚTI Általános Művelődési Központ keres: felsőfokú végzettségű, gyakorlott főkönyvelőt, gazdasági igazgatóhelyettesnek; valamint közgazdasági érettségivel rendelkező, gyakorlott forgalmi könyvelőt felvételre. Jelentkezés és bővebb információ a 18-624-es és a 11-387-es telefonszámon. (734)

A POSTA Pécsi Javító és Szerelőüzem felvesz híradástechnikai műszerészeket. Jelentkezés: Pécs, Diósi út 51. (731)

KISIPAROS, női alkalmazottat keres adminisztratív, esetleg 4 órás munkakörbe (azonnali belépéssel). Telefon: 27-323, 8—16 óráig. (9549)

RAJZTANÁRT keresünk, szabadkézi rajzoláshoz, esetenkénti megbízással. Érdeklődés: 18—20 óra között, telefon: 34-695. (733)

KOZMETIKUST és kozmetikustanulót felveszek. „Önéletrajzot kérek" jeligére a Hunyadi úti hirdetőbe. (9206)

A MÉH Vállalat központja (Pécs, Dr. Doktor S. u. 14.) üzemeltetési előadót, normást vesz fel. (929)

KERESEK ügyeskezű, fiatal karosszérilakatost, speciális munkára. Felszerelést biztosítok. „Veterán-autó" jeligére a Hunyadi úti hirdetőbe. (9556)

A KÖZÉPISKOLAI menza egy műszakban üzemelő konyhájára női dolgozókat felvesz. Gyakorlattal rendelkezők előnyben. Jelentkezés kizárólag személyesen: Pécs, Szabadság út 25. (759)

DUNÁNTÚLI Regionális Vízművek Pécsi Üzemigazgatósága felvételre keres: IBM PC-re adatrögzítőt. Számviteli adatfeldolgozásban jártas előnyben. SZTK-ügyintézőt, lehet kezdő is, tanfolyami beiskolázást biztosítunk. Számviteli ügyintézőt, lehet kezdő is. Jelentkezni lehet: a 27-388-as telefonszámon, a munkaügyi előadónál. (736)

CSAK HOLNAP A NŐNAPON
(március 8-án)
NŐI HARISNYANADRÁGOK
45,50 Ft helyett 33 Ft-ért vásárolhatók barna, szürke, drapp és fehér színben, az I. emeleten.

A pálya széléről

Reflexek és bagatellek?

Mint az már mindenki előtt ismeretes, saját „súlycsoportos" lett a kézilabda NB I. Vagyis mindenki, férfiak és nők is, megtalálták a nehezebb vagy a könnyebb csoportokat, megszűntek a tízgólos győzelmek, a tízgólos vereségek. Éppen ezért nőtt meg a súlya a nüansznyi, apró, máskor jelentéktelennek tűnő momentumoknak, amelyek nemcsak befolyásolhatják egy-egy mérkőzés alakulását, de egyértelműen meghatározhatják egy találkozó végeredményét is. Nos, néhány jelenségre hívnánk fel a pécsi NB I-es csapatok játékosainak figyelmét. A fiúk három hazai mérkőzésükön egyetlen pontot tudtak elcsípni a Debrecen ellen, másik két találkozójukon háromgólos (Rába ellen), illetve kétgólos (VÁÉV ellen) vereséget szenvedtek. Igaz, ragyogó fegyverténként nyolc góllal verték otthon a Tatabánya gárdáját, most mégis inkább a hazai találkozókról mondanánk el néhány reflexiót. Nem véletlen ezen idegen szó használata, mert talán ez nyomott a latba a legtöbbet a három hazai mérkőzésen. Egyszerűen érthetetlen, hogyan hagyhatnak ki ilyen sok ziccert a hazaiak. Ellenfeleik feleannyiszor nem kerültek tiszta gólhelyzetbe, mint ők és mégis több gólt értek el a jobb helyzetkihasználásból. Vagy ennyire jók az ellenfelek kapusainak reflexei? Lehet benne valami, mert mind Oross, mind Szathmári, mind a kis gömböc veszprémi Németh csapata egyik legjobbjának bizonyult. Igaz, kiérdemelte e címet mindhárom mérkőzésen a pécsi Tóth is, csakhogy ő szinte egyedül maradt ezen teljesítményével.

Szinte megmagyarázhatatlan, hogy mind a fiúknál, mind a lányoknál a lepattanó, a kipattanó labdákat az ellenfél szerzi meg, sőt azokból legtöbbször gólt lő. Szinte már kórtünet, hogy a szélsők rossz ütemű indulásaikkal, vissza nem éréseikkel felkínálják a helyet a kapuratörésre, hogy a labdát ellövőknek, eladóknak az első reakciója; méltatlankodás és nem a visszaérkezés. Ami pedig a rossz passzokat illeti: nos azokból szinte csokorra valót mutattak be a lányok Dunaújvárosban, a fiúk pedig hazai pályán. Valamiben meg kellene a játékosoknak egyezni: álló emberhez játsszák a labdát, vagy beszámítják a beindulási mozzanatot. Különben ugyanis befejeződik a támadás, jöhet az ellenfél. Mindez persze bagatellnek tűnhet, mint az is, hogy a közönség – eddig legalábbis – partnernak bizonyult. Bátran állíthatjuk: vette a lapot és megtett mindent – sajnos a bírók sértegetését is – csapata győzelméért. A félreértés elkerülése végett: semmi nem veszett el azzal, hogy a fiúk kikaptak a Rába ETO-tól és a VÁÉV-től, mindkét csapat jobb erőket képvisel, mint a miénk. Az azonban figyelmeztető, hogy a komplett kezdő hatosból sem elég, ha csak ketten, hárman tudnak átlag fölöttit hozni. A többi kiegészítő embernek is éppúgy kell koncentrálni, mint a húzóembereknek. Vonatkozik ez a lányokra is. Márpedig, ha ez így lesz a jövőben, a közönség sem távozik majd csalódottan a városi sportcsarnokból.

K. L.

A férfi NB I. „A" csoportjának állása:

1. Rába ETO	25	1	4	736-576 51
2. VÁÉV-Bramac	23	1	6	711-585 47
3. Debrecen	17	5	8	680-594 39
4. Bp. Honvéd	17	2	11	685-658 36
5. PMSC	14	6	10	681-644 34
6. Tatabánya	13	2	13	764-740 32

Örüljünk, de...

Régen láttam ennyire örülni a PVSK férfi kosarasait, mint szombaton estefelé, fél 6 körül. Az öröm érthető volt, hiszen akkor vált biztossá: a vasutasok nyertek a Dombóvár ellen, ezzel bentmaradtak az NB I-ben. A boldogság még annak ellenére is határtalan volt, hogy nem azzal a céllal vágtak neki a bajnokságnak: meg kell úszni a kiesést. Titkon a feljutásban, az A-csoportba kerülésben bíztak, csakhogy másként alakult a helyzet. A végén azért is izgulni kellett, hogy NB I-es férfi kosárlabda csapata maradjon a PVSK-nak.

A szombati, Dombóvár elleni találkozó az idegek harca volt. De hát ez nem is meglepetés, számítani lehetett arra, hogy az utolsó pillanatig nyílt lesz a mérkőzés. Így is történt. A bennmaradás az utolsó percben dőlt el, hallatlan izgalmak közepette. Alighanem az döntött, hogy a dombóváriak két lengyel vendégjátékosa, *Miedzik* és *Chudeusz* kipontozódott, ez nagy veszteség volt a vendégek számára.

Örülni kell a pécsiek bennmaradásának, de ennek az együttesnek nem a kiesés ellen kellene küzdenie. Ésszerű fiatalítással, néhány kosaras eddigi szolgálatai megköszönésével, sokkal komolyabb edzésmunkával, NB I-es szintű menedzseléssel most már nemcsak szavakban, meg lehet(ne) célozni az A-csoportot. De ez a jövő, már legyen egy következő írás témája.

H. L.

A fiatal labdarúgók is készülődnek

Nemzeti ünnepen, március 15-én (14 ó) jelentős EB-selejtezőt vív Magyarország ifjúsági labdarúgó-válogatottja. A 16 évesek, az Őze Tibor által felkészített csapat eddigi három mérkőzésén két pontot gyűjtött, míg a mostani ellenfelük, a görögök három összecsapás után 4 ponttal éllovasok a csoportban. A csoport harmadikja Belgium, amely még ugyancsak reménykedik.

Eredmények röviden



A szentlőrinci nemzetközi női kézilabdatornán a pozsonyiak beállósa lő gólt a siklósiak (fehér mezesek) hálójába. Fotó: Proksza László

KOSÁRLABDA

NB II. férfiak: PEAC–Soproni MAFC 85-81 (43-48). A legjobb pécsi dobók: Buzás 24, dr. Molnár 20, dr. Halmos 19. Nők: PVSK II–Pécsi Postás 70-66 (37-31). Komlói Bányász–Győri Volán 88-44 (51-26). Szigetvár–Pécsi Postás 64-48 (30-26).

TEKE

NB II. férfiak: Pécsi Gázmű–Kaposvári Közút 6-2. A listavezető pécsiek legjobb pontszerzői: Kismihály 445, Koncsecsko 432, Berta 425, Körmöczi 424 fával.

NB II. nők: Pécsi BTC–Veszprém 6-2. A hazai pécsiek legjobb pontszerzői: Pintér 412, Barka 403, Rubinszky 384, Gyurkovicsné 375 fával.

ATLÉTIKA

Baranya atlétasportját Alföldi Andrea, a Komlói Bányász gyaloglója képviselte az elmúlt hét végén a Budapest Sportcsarnokban megrendezett II. fedettpályás világbajnokságon. A komlói atléta a 3000 méteres gyaloglásban 12:31.66-tal a 6. helyen végzett.

TÁJFUTÁS

Kijelölték az utánpótlásválogatott-kereteket, amelyekben helyet kapott egy pécsi testvérpár is. A PVSK leány tájfutója, Paróczi Kinga a lányok, míg Paróczi Zsolt a fiúk csapatába kapott meghívót.

LABDARÚGÁS

Elkészítették az NB I. játékoslistáját, hogy ki hányszor szerepelt első osztályú mérkőzésen. A PMSC labdarúgói közül Dárdai volt a legeredményesebb, mert 298-szor (vajon még kettőre nem futotta volna erejéből?) húzta magára a piros-fekete mezt. Őt 287-tel Toma, 276-tal Lutz, 252-vel Nagy I., 222-vel dr. Breznicky, 165-tel Hámori, 147-tel Bodnár, 110-zel Balogh, 107-tel Kónya követi. A 100 alattiak közül Turinak 98, Lovásznak 97, Nagy T.-nek 92, Czérnának és Megyerinek 90–90 szereplése van.

RÖPLABDA

NB II. nők: Tatabánya–Pécsi Vörös Meteor 3-1.

KÉZILABDA

Szentlőrincen rendezték meg a II. KIOSZ Kupa nemzetközi női tornát 10 csapat részvételével. A szombaton és vasárnap lejátszott találkozók eredményei: PBTC–KIOSZ 18-4, P. Hunor–Siklós 22-13, KIOSZ–Siófok 12-12, P. Hunor–P. Zsolnay 22-10, Siófok–Kaposvár 17-9, Start Bratislava–P. Zsolnay 19-13, Virovitica–Siófok 15-10, Hunor–Nagykanizsai Tungsram 14-11, PBTC–Siófok 23-7, P. Hunor–Bratislava 16-12, PBTC–Virovitica 19-14, P. Zsolnay–Siklós 16-14, KIOSZ–Kaposvár 14-11, Nagykanizsa–Siklós 23-13, Virovitica–KIOSZ 15-8, Bratislava–Siklós 19-5, PBTC–Kaposvár, 22-8, Nagykanizsa–P. Zsolnay 19-10, Virovitica–Kaposvár, 19-9, Nagykanizsa–Bratislava 11-8. A 3. helyért: Virovitica (Jugoszlávia)–Nagykanizsai Tungsram 12-11, az 1. helyért: Pécsi Hunor–Pécsi BTC 14-13. A végeredmény: 1. Pécsi Hunor, 2. Pécsi BTC, 3. Virovitica (Jugoszlávia), 4. Nagykanizsai Tungsram.

Előkészületek

Jól haladnak az előkészületek a magyar–osztrák közös rendezésű XXI. vitorlázórepülő világbajnokságra (május 13–28.). A legújabb hírek szerint az osztrák Aero Klub a bécsújhelyi repülőtéren kialakítandó nemzetközi sajtóirodán magnószalagos telefonszolgálatot is kiépít, amelynek hívásakor óránként a legfrissebb információkat sugározzák. Tervezik továbbá, hogy naponta egy légijáratot indítanak Bécs és Budapest között azért, hogy a filatelisták első napi, illetve emlékbélyegzést kapjanak. A megnyitó napján (május 13-án) 12 és 17 óra között repülőgála lesz, amelyen magyar pilóták és ejtőernyősök bemutatót tartanak.

Bemutatkoznak a terepjárók

A tavaly novemberben megrendezett I. magyar Mavad rallye sikerén felbuzdulva a Mavad Tours és a 4 WD Club ismét találkozót szervez a technikai sportok szerelmeseinek.

A kétnapos rendezvény célja, hogy az érdeklődőket szórakoztatva ismertesse meg a hazai, valamint a külföldi autós és motoros terepjáró technikával, továbbá a terepversenyek lebonyolításával.

Az eseményre március 18-án és 19-én Bercel–Ordaspusztán és környékén kerül sor. A bemutató jellegű programokra bárki nevezhet, aki kedvet érez és megfelelő technikával rendelkezik.

A jelentkezéseket a 759-611-es telefonszámon vagy levélben (Mavad Tours, 1014 Budapest, Úri u. 39.) várják.

Totó-nyereménylista: csak kedden

A Sportfogadási és Lottó Igazgatóság hétfő esti tájékoztatása szerint a találatok nagy száma miatt a szelvények értékelése elhúzódott, ezért a totó 9. játékhetének hivatalos nyereményjegyzékét csak kedden teszik közzé.

Szerdán Magyarország–Írország vb-selejtező

Szerdán 18 órakor a Népstadionban (európai 6. csoport) méri össze tudását Magyarország és Írország labdarúgóválogatottja. Ez a 90 perc előzetesen több érdekességet is kínál. Mindenekelőtt Bicskei Bertalan, a magyarok újdonsült szövetségi kapitánya számára, hiszen ő úgy kényszerül szakvezetői pályafutása első, igazán nagy mérkőzésére, hogy válogatott találkozón még sohasem ült az „A" együttes kispadján. Igaz, erre idő nem is nagyon lehetett. Még annak is örülnie kellett, hogy az NB I-es tavaszi rajt előtt jugoszláviai edzőtáborozáson ismerkedhetett meg kerettagjaival.

További kedvező előjelnek vehető, hogy az 1969-es, írekkel vívott két vb-selejtezőn mindössze egy gólt kaptak a magyarok. 1969. június 8-án Dublinban 2-1-re nyertek, majd a november 5-i budapesti visszavágón 4-0-ra diadalmaskodtak. Most jön tehát a nyolcadik magyar–ír, a vb-selejtezők tekintetében pedig ez lesz a harmadik összecsapás a két ország legjobbjai között. A statisztikák azért is tévútra vezethetnek, mert a mai legjobbak a két válogatottban jószerével csak a sajtóból, a televízió és a videofelvételek segítségével tájékozódhattak egymás tudásáról, lévén, hogy az említett 1969 novemberi 90 perc volt a sorban az utolsó, amikor magyar és ír nemzeti színű mezes futballisták találkoztak egymással. Majdnem húsz éve...

Éles csata várható szerdán, mert az írek eddigi két találkozójukon 3 pontot veszítettek, míg a magyarok ugyanannyi erőpróbájukon csak egyet. Igaz, az a pontvesztés annál érzékenyebb volt. A vesztegetési ügyek miatt korántsem „igazi" összetételű magyarok tavaly decemberben 2-2-t játszottak La Vallettán Málta ellen.

Az európai 6. csoport állása az eddigi nyolc selejtező után:

1. Spanyolország	4	4	0	0	10-0 8
2. Magyarország	2	1	1	0	3-2 3
3. Észak-Írország	5	1	1	3	3-7 3
4. Írország	2	0	1	1	0-2 1
5. Málta	3	0	1	2	2-7 1

A NÉPHADSEREG VÁNDORDÍJA

A 40 éves Néphadsereg című újság örökös vándordíjat alapított azoknak a labdarúgóknak, akik a nemzetek közötti válogatott mérkőzéseken töretlen küzdőszellemükkel, harcosságukkal kitűnnek társaik közül. A kardot szimbolizáló díjat a közönség szavazatai alapján ítélik oda. Az első alkalommal a magyar–ír találkozó után lehet szavazni. A következő címre lehet elküldeni a legharcosabb futballistára adott voksokat: Néphadsereg szerkesztősége, Budapest, Pf. 22., vagy MLSZ, Budapest, Pf. 325.



Dunántúli Napló

AZ MSZMP BARANYA MEGYEI BIZOTTSÁGÁNAK LAPJA

Főszerkesztő: MITZKI ERVIN. Főszerkesztő-helyettesek: BÁLING JÓZSEF és LOMBOSI JENŐ
Kiadja a Baranya Megyei Lapkiadó Vállalat. Felelős kiadó: BODÓ LÁSZLÓ
Szerkesztőség és kiadóhivatal: Pécs, 7601 Hunyadi út 11. Pf.: 134
Telefon: 15-000. Szerkesztőség telex: 12-421. Kiadó telex: 12-320.
Készült a Pécsi Szikra Nyomdában. Pécs, Engel János u. 8. 7630. Telefon: 32-177. Telex: 12-211. Felelős vezető: FARKAS GÁBOR
Terjeszti a Magyar Posta. Előfizethető: bármelyik hírlapkézbesítő postahivatalnál, a hírlapkézbesítőknél, a Posta hírlapüzleteiben és a hírlapelőfizetési és lapellátási irodánál (HELIR), Budapest XIII., Lehel u. 10/A, 1900, közvetlenül vagy postautalványon, valamint átutalással a HELIR 215-96162 pénzforgalmi jelzőszámra.
Előfizetési díj: egy hónapra 105,– forint, negyedévre 315,– forint, egy évre 1260,– forint.
Indexszám: 25054. ISSM 0133-2007.

Világ proletárjai, egyesüljetek!

Dunántúli Napló

XLVI. évfolyam, 67. szám
1989. március 8., szerda
Ára: 4,30 Ft

Az MSZMP Baranya Megyei Bizottságának lapja



Nőnapra . . . Fotó: Proksza László

Ülést tartott az MSZMP Központi Bizottsága

Elfogadták a párt cselekvési programját
Szombaton nyilvánosságra hozzák a dokumentumokat



A Magyar Szocialista Munkáspárt Központi Bizottsága Grósz Károly főtitkár elnökletével már-cius 7-én, a Jászai Mari téri székházban megkezdte tanácskozását. MTI Telefotó

Kedden délelőtt 9 órakor *Grósz Károly* főtitkár elnökletével –, Jászai Mari téri székházában – összeült a Magyar Szocialista Munkáspárt Központi Bizottsága. Az ülésen meghívottként részt vettek: a Központi Ellenőrző Bizottság elnöke és titkára, a KB osztályvezetői, a megyei, megyei jogú pártbizottságok első titkárai, a budapesti pártbizottság titkárai, az Országgyűlés elnöke, továbbá a központi sajtó vezetői.

A Politikai Bizottság nevében Grósz Károly üdvözölte a Központi Bizottság tagjait, majd a testület döntött a tanácskozás napirendjéről.

1. A Magyar Szocialisa Munkáspárt akciótervére vonatkozó javaslat – előadó *Berecz János*, a Központi Bizottság titkára;
2. Tájékoztató időszerű nemzetközi kérdésekről – előadó *Szűrös Mátyás*, a KB titkára;
3. Különfélék;
4. Személyi javaslat.

Ezt követően Berecz János tartotta meg előadói beszédét.

Berecz János előadói beszéde

Bevezetőjében emlékeztetett arra, hogy a májusi értekezlet óta eltelt időszakban a párt vezető testületei – ha néha megkésve is, de – rendszeresen foglalkoztak a legfontosabb politikai, gazdasági kérdésekkel, fejleményekkel. Mind gyakrabban merülnek fel más olyan problémák is, amelyekhez egy politikai pártnak a véleményét és a viszonyát ki kell alakítani. Az MSZMP így számos kérdésben külön-külön dolgozta ki a részletesebb álláspontját. Egyes esetekben pedig még adós a politikai válasszal.

Mindezek következtében elemi erővel tört fel a párttagság igénye egy világos, közérthető és követhető politikai program iránt – ez a Központi Bizottság legutóbbi ülésén egyértelműen megfogalmazódott. Az is világossá vált, hogy most olyan cselekvési programra, szándékaink kinyilvánítására van szükség, amely tartós törekvéseken alapul, de rövid távra szól. Ebből következően nem vállalhatja fel a 15–20 éves távlatú stratégia megalkotását, amelyen *Pozsgay Imre* vezetésével bizottság dolgozik. A Politikai Bizottság javasolt programtervezete ugyanakkor a stratégia irányaival szerves kapcsolatban áll.

A továbbiakban a programról szólva Berecz János hangsúlyozta: felvállalja, hogy egy politikai pártnak a magyar nemzet érdekében, a legfontosabb időszerű kérdésekben megfogalmazott cselekvési programja legyen. Ez egyben a soron következő választásokra lehet kiindulási alap, orientációs irány. Közzétételével az a szándék, hogy a párt és a társadalom közötti viszony új, követhető és mindenki által ellenőrizhető, a gyakorlatban is értelmezhető tartalmat kapjon. Vagyis az állampolgár döntsön arról, hogy felismeri-e benne az egyéni, a közösségi és a nemzeti érdekeit. Az MSZMP tagjai pedig e program ismeretében, birtokában képviselhetik politikánkat.

Mitől a mi pártunké tehát ez a program? – tette fel a kérdést az előadó. Melyek azok a jegyei, amelyeket mi vállalunk és képviselhetünk? A program egyetemes és nemzeti irányadó értékei a szabadság, az igazságosság, a szolidaritás. Mi ezeket az eszméket, amelyeknek a középpontjában az egyes ember áll vissza akarjuk helyezni szerves, természetes társadalmi környezetükbe, és megvalósítható tartalommal. Szabadság-

(Folytatás a 2. oldalon)

Grósz Károly nyilatkozata a zágrábi tv-ben

A szocializmus a reformok társadalma, állandóan meg kell újulnia. Nem állhat meg. A fejlődést így biztosíthatja — mondja többek között Grósz Károly a zágrábi televíziónak adott interjújában, amelyet hétfőn este a magyarországi változásokról szóló közel egyórás műsor keretében sugároztak. (Az interjút a 2. oldalunkon ismertetjük.)

Várkonyi Péter bécsi tanácskozásai

A helsinki záróokmány 35 aláíró államának bécsi tárgyalásai alkalmából az osztrák fővárosban tartózkodó *Várkonyi Péter* külügyminiszter kedden délelőtt a tanácskozás színhelyén, a Hofburg-palotában találkozott spanyol miniszter-társával, *Fernandez Ordonezzel*, aki jelenleg az EGK elnöki tisztét is betölti. Megvitatták a két ország jól fejlődő kapcsolatainak alakulását, továbbá az Európai Közösségek és Magyarország közötti együttműködés alakulását.

Ugyancsak kedden délelőtt *Kurt Waldheim* osztrák köztársasági elnök hivatalában fogadta a magyar külügyminisztert. Több mint félórás megbeszélésükön nagyra értékelték az országaik közötti jószomszédi viszonyt, s méltatták a Bécsben most megnyíló leszerelési és bizalomerősítési tárgyalások jelentőségét.

Várkonyi Péter kedden délután a bécsi Hofburgban Alois Mock osztrák alkancellárral és külügyminiszterrel tárgyalt. Megállapították, hogy Magyarország és Ausztria kapcsolatai jók, szívélyesek és rendkívül dinamikusan fejlődnek.

Munkások! Értelmiségiek! Dolgozótársaink!

A Szakszervezetek Megyei Tanácsa elnöksége közös ünneplésre hív minden szervezett dolgozót, aki hajlandó átérezni napjaink mindannyiunkra nehezedő történelmi felelősségét.

Március 15-e, a magyar nép ünnepe alkalmából a századfordulótól a szakmai szakszervezetek, a hivatalos állami ünnepek mellett, méltó keretek között emlékeztek a szakszervezeti székházakban a Munkásképző Egyletben, a munkások ünnepi helyein (Kiserdő, Kőlyuk). A felszabadulás után a munkahelyeken, a kultúrházakban kulturális műsorokat szerveztek, ahol a munkások és az értelmiségiek forradalmi verseket mondtak, a munkáskórusok forradalmi dalokat énekeltek, a szakszervezeti vezetők beszédekben méltatták az 1848-as forradalom és szabadságharc történését.

Az elmúlt évtizedekben megváltozott március 15-e méltatása, elsősorban az ifjúság ünnepévé vált, a szakszervezetek korábbi hagyományaikat nem követték. Ebben az évben március idusa méltó helyre került a magyar történelemben. Ezért felhívjuk a szervezett dolgozókat, hogy vegyenek részt – a mozgalom hagyományainak szellemében – szervezett keretek között, vagy egyénileg március 15-én a Kossuth téri megemlékezésen 10.00 órakor és a 48-as téri ünnepi nagygyűlésen 11.00 órakor, melynek szónoka a SZOT-főtitkára, Nagy Sándor lesz.

Legyen ez a nap mindannyiunk közös ünnepe!

Szakszervezetek Baranya Megyei Tanácsa elnöksége

Ma kezdődik az Országgyűlés márciusi ülésszaka

Szerdán délelőtt 10 órakor megnyílik az Országgyűlés márciusi ülésszaka, amelyet az új házszabályoknak megfelelően most első ízben a parlament elnöke hívott össze. Az utóbbi csaknem másfél év intenzív jogszabályalkotó tevékenységét folytatva, ez alkalommal is többnapos, megfeszített munka vár az autonómiájában erősödő törvényhozó testületre.

A törvénykezést szolgáló napirendi pontok tárgyalása előtt egy olyan kérdésben kell döntenünk a képviselőknek, amely magának a Háznak a zökkenőmentes működését érinti. Mint ismeretes, Stadinger István, az Országgyűlés elnöke a közelmúltban bejelentette távozási szándékát. A házelnök lemondásáról hivatalosan szerdán délelőtt hatá-

(Folytatás a 2. oldalon)



Tavaly 30 új ház épült fel Szentlőrincen a 6-os út menti falurészben. Idén újabb utcát nyitnak, ahol 26 közművesített telket kínálnak négyzetméterenként 300 forintért.

Fotó: Proksza László

Grósz Károly nyilatkozata a zágrábi tv-ben

A zágrábi televízió hétfőn este, fő adásidőben közel egyórás műsort sugárzott a magyarországi változásokról. A műsorban vezető helyen *Grósz Károly* válaszolt az ismert horvát publicista, *Dane Rosko* több kérdésére, köztük a következőre: „Nem fél-e ön attól, hogy a többpártrendszer bevezetésével az MSZMP elveszti a hatalmat?"

– A politikusnak mindig aggódnia kell – válaszolta a párt főtitkára –, mi a hibákat mindig akkor követtük el, amikor egyáltalán nem aggódtunk. Ez olykor már nem önbizalom, hanem önteltség volt. Ugyanakkor meg vagyok róla győződve, hogy az MSZMP a hatalom gyakorlásában meghatározó szerepet fog betölteni. De azt is hiszem, hogy a magyar társadalom számára új erőket fogunk felszabadítani, ha többen fogunk részt venni a hatalomban. Ezt meg kell tanulni, úgy kell politizálni, hogy a párt vezető szerepét ne adminisztratív eszközökkel tartsuk meg, hanem mindenek előtt programunkkal, korszerű munkastílusunkkal, a tekintélyt önmagunknak megteremtő és kivívó vezetőkkel. Hiszek benne, hogy ez a változás, amely nyilvánvalóan egy folyamat eredményeképpen fog csak kiteljesedni, a nemzet számára a felemelkedés sikeres útja lesz.

Grósz Károly kifejtette véleményét a szocialista országokban kibontakozó reformokról. Hangsúlyozta: a szocializmus a reformok társadalma, állandóan meg kell újulnia. Nem állhat meg. A fejlődést így biztosíthatja.

A főtitkár vázolta szocializmusképét. Összefoglalta a magyar gazdasági reform fő vonásait és ismertette a Központi Bizottság legutóbbi állásfoglalását az 1956 októberi eseményekről.

A műsorban *Kilényi Géza* igazságügyminiszter-helyettes az új alkotmány alapelveit, a kidolgozásán végzett munka eddigi eredményeit összegezte. *Kovács István* tábornok a honvédelmi törvény készülő módosításáról szólott.

Dane Rosko pillanatképekben felvillantotta az ország új címere körüli véleménycseréket, vitákat, március 15-e megünneplésének előkészületeit, a Szociáldemokrata Párt alakuló közgyűlését, a parlamenti demokrácia érvényesítésére, a jogállamiság megteremtésére irányuló törekvéseket, a piacgazdálkodás irányában tett lépéseket, a Magyarországon állomásozó szovjet csapatok létszámcsökkentését, az alternatív szervezetek gyarapodását, Magyarország és az EGK kapcsolatait stb. Rámutatott, a cél az, hogy európai színvonalra emeljék az országot. Mintegy végkövetkeztetésként megállapította: sokak meggyőződése szerint Magyarország legfelelősebb vezetőinek volt bátorságuk a múlt hibáiból adódó tanulságok levonására és a mai követelmények sürgette változások elindítására. E döntések nélkül a rendszer továbbra is csak vergődne és elkerülhetetlenül eljutott volna az agonizáláshoz. Magyarország napjainkban az összes többi szocialista országénál bátrabb és átfogóbb reformok országa.

Ma kezdődik az Országgyűlés márciusi ülésszaka

(Folytatás az 1. oldalról)

roz a Parlament. Ezzel közvetlenül összefüggően, a törvényhozókra vár az is, hogy a Hazafias Népfront javaslata nyomán megválasszák a jelölő bizottságot, amely e fontos tisztség várományosaira tesz javaslatot.

Rendkívüli érdeklődés előzi meg a tervezetek sorában elsőként napirendre kerülő alkotmányszabályozási elveket: eddig 41-en jelezték hozzászólási szándékukat.

Az alkotmányszabályozási elveket *Kulcsár Kálmán* igazságügyminiszter terjeszti a törvényhozó testület elé, az alkotmányelőkészítő bizottság véleményét pedig *Gajdócsi István*, a testület elnöke foglalja össze.

Halmos Csaba államtitkár, az Állami Bér- és Munkaügyi Hivatal elnöke lesz az előterjesztője két egymást követő napirendnek. Az ÁBMH vezetőjének expozéja nyomán a parlament megtárgyalja a Munka Törvénykönyvéről szóló 1967. évi II. törvény módosításának tervezetét, illetve a sztrájkról szóló törvényjavaslatot.

A belkereskedelemről szóló 1968. évi I. törvény módosításának törvényjavaslatát *Beck Tamás* kereskedelmi miniszter előterjesztése alapján tárgyalja az Országgyűlés, majd a testület tájékoztatót hallgat meg a Budapest–Bécs Világkiállítás előkészítéséről. E napirend előadója ugyancsak a kereskedelmi miniszter lesz.

Tájékoztatót hallgat meg az Országgyűlés a romániai menekültek helyzetéről és a kormány ezzel kapcsolatos további intézkedéseiről.

A tervek szerint az utolsó napirendi pontok között tárgyalják a képviselők a Parlament 1989. évi várható programját, majd interpellációk és kérdések zárják az ülésszak munkáját.

BARKÁCSBOLT KÍNÁLATA
Pécs, Endresz Gy. u. 19.
Tel.: 11-313.
Faforgácslap: 3500x1750x19 mm.
Rétegelt lemez: 1500x1500x12 mm.
Zártszelvények: 30x30 mm, 40x40 mm, 50x50 mm, 60x40 mm.
Szögacél: 25x25 mm, 30x30 mm, 40x40 mm.
T-acél: 30x30 mm, 40x40 mm.
Horganyzott ereszcsatorna és tartozékai
FÉLÁRON!
Zománchibás mosogatók, 1 medencés, 2 medencés. Padlófűtéscső, padlófűtés-elosztó.
VILLGÉP PÉCS

Ülést tartott az MSZMP Központi Bizottsága

(Folytatás az 1. oldalról)

eszményünk a személyiség önállósága, az emberi jogok érvényesülése. Azoké a jogoké, amelyekben az ember szabadsága a társadalom terméke, s nem a politika adománya. Az egyéni szabadságra épüljön a nép szabadsága.

A párttagság elé terjesztendő cselekvési programjavaslatban, az erősödő szociáldemokrata és a reformkommunista szellemiség ötvöződik. A szociáldemokrácia százéves múltjában és jelenlegi teljesítményében is mélyen gyökeredzik a demokratikus magatartás, a bonyolult társadalmi jelenségek árnyalt, összetett megközelítése és kezelése, az egyén, az emberi jogok tisztelete. Nagy értéke a szociáldemokrata mozgalomnak a nyitott politizálás, a társadalom széles rétegeivel való kapcsolattartás képessége – állapította meg Berecz János, s a több mint 70 éves magyar kommunista mozgalom kiemelkedő értékeiként sorolta a mozgalmi szervezettséget, az elvek iránti elkötelezettséget, a közösség tiszteletét, az önfeláldozást, a társadalmi rendszer viszonyaiban történő változtatás bátorságát. Hozzátette: ez a mai magyar valóságban a radikális reformokat jelenti. Ezért a reformkommunista magatartás és szemlélet érvényre juttatása a pártban nem elsősorban szűken vett mozgalmi, hanem nemzeti érdek. Néppártként nem is tehetünk mást, mert ha a nemzet választani fog, saját sorsa érdekében a következetes reformok pártját választja majd. Az MSZMP tehát legyen hű önmaga határozott reformvonalához.

Cselekvési programunk egy olyan időszakban fogalmazódik meg, amikor átmenetben vagyunk a politikai pluralizmus, a képviseleti demokrácia, a jogállamiság rendszerébe. Most e folyamat kezdetén természetes, hogy a politikai mozgalmak, a pártok szervezetei között folyik az alku, az egyeztetés. Ebben a folyamatban néha disszonáns hangok is hallatszanak. Ilyen például az a kijelentés, hogy a fegyveres testületek dolgozói a jövőben nem lehetnek az MSZMP tagjai. A különböző szervezetek nem korlátozhatják az állampolgárokat jogaik érvényesítésében – szögezte le. Egyetlen más szervezetnek sem lehet köze ahhoz, hogy kik az MSZMP tagjai. Minden állampolgár, munkahelyétől és hivatásától függetlenül, maga dönti el, milyen szervezetet támogat tagként vagy szavazatával.

Ugyanakkor óva intünk mindenkit attól, hogy a fegyveres testületeket a politikai versengés célpontjaként kezeljék, azokat függetleníteni kell a napi politikai harcoktól. Feladatuk a haza, a közrend, az alkotmány szolgálata.

Berecz János meggyőződéssel szólt arról, hogy e cselekvési program az ország érdekeit képviseli, éppen ezért nem a hatalom és a társadalom áll szemben egymással. A reális helyzetértékelés érdekében szükséges megállapítani, hogy ma a politikai versenyhelyzetben alapvetően a hatalomgyakorlás miléntjét, jellegét illetően lépnek fel különböző erők. Az MSZMP a kérdéssel összefüggő álláspontját a cselekvési programtervezetben rögzíti. E szerint a különböző politikai erőknek a hatalom gyakorlásában való alkotmányos részvétele is elképzelhető.

– A hazánkban lejátszódó társadalmi folyamatok nem elszigetelten, hanem meghatározott nemzetközi környezetben zajlanak. Felzárkózásunk és sikeres fejlődésünk lényeges feltétele sokirányú, szoros kapcsolódásunk a világ folyamataihoz. Legalapvetőbb a programban kinyilvánított érdekünk: a béke, a függetlenség, a népek barátsága – szögezte le az előadó, aki ezt követően azt elemezte: miként vállalhatja fel a cselekvési programot a párttagság. Meggyőződése szerint a pártvezetés nem rendelheti el a tagság viszonyát a programhoz; azt a tagságnak, szervezeteinek és az egyes párttagnak kell kialakítania.

Ez nem lehet egyszeri tett. A vezetés célja az, hogy megnyerjen mindenkit, aki a program megvalósításában együtt tud és akar haladni. E helyről is hívjuk fel a párttagságot, s ennek a közleményben adjunk is hangot, hogy mindenki tartson velünk.

Már a KB tagjainak előzetesen megküldött írásos javaslathoz és a szóbeli kiegészítéshez fűzött kérdések kapcsán, s a vita során is a legteljesebb nézetazonosság mutatkozott meg abban, hogy az MSZMP-nek szüksége van átfogó, a korábbi értékeket és az új felismeréseket is tartalmazó, a stratégiai elemeket, valamint a konkrét feladatokat is a realitások talaját rögzítő cselekvésre mozgósító programra. Ezt a párttagság is igényli, s nélkülözhetetlen a jelenlegi politikai csatározások s a későbbi választási küzdelmek során is. Ám hogy a jelenlegi formában szövegezéssel beterjesztett program a megfelelő-e, azt a legkülönfélébb módon közelítették meg az ülés résztvevői. Általánosságban a többség a dokumentum megfogalmazását helyénvalónak ítélte.

A vitában tizenkilencen mondtak véleményt, további öten *(Barts Oszkárné, Romány Pál, Duschek Lajosné, Deák László* és *Marjai József* írásban adták be felszólalásukat.

Berecz János rövid összefoglalójában hangsúlyozta: a felszólalók sok munkát adtak a szerkesztőbizottságnak, hiszen nem lesz könnyű a számos észrevétel, javaslat bedolgozása a dokumentumba. Rámutatott, hogy egy rövid távú programnál sem lehet eltekinteni a hosszabb időre szóló feladatok felvázolásától. Ugyanakkor hozzátette: a most megvitatott dokumentum nem választási program. Csupán kiindulópontja lehet a választásokra történő felkészülésnek.

A zárszót követően *Fock Jenő* kért szót. Érvekkel támasztotta alá véleményét: a párttagság, de talán az egész nép kíváncsi az MSZMP mondanivalójára, ezért nem lenne célszerű a dokumentum nyilvánosságra hozatalával hosszabb ideig várni. Kérte, hogy a szerkesztőbizottság és a KB tanácsadó testülete két napon belül dolgozza át a tervezetet, a Politikai Bizottság pénteken vitassa meg, s a dokumentumot szombaton hozzák nyilvánosságra.

A Központi Bizottság – 9 ellenszavazattal – Fock Jenő javaslatát fogadta el. Egyhangú szavazással döntött a testület arról, hogy az előadói beszédet és a vitaösszefoglalót szerkesztett formában megjelentetik, s az ülésről közleményt is nyilvánosságra hoznak.

A KB-ülés napirendjének első pontját lezáró határozathozatalt követően a testület személyi kérdésről döntött. A KB tagjai elfogadták az Országgyűlés elnöki posztjára vonatkozó előterjesztést, amely szerint a tisztelt ház elnökének *Szűrös Mátyást*, az MSZMP KB jelenlegi titkárát javasolják.

Szűrös Mátyás tájékoztatója

Ezután Szűrös Mátyás tartotta meg tájékoztatóját időszerű nemzetközi kérdésekről.

– A nyolcvanas évtized végére a magyar külpolitika is korszakhatárhoz érkezett. Helyzetünk alapvető ellentmondása ma az, hogy míg a nemzetközi politikai feltételek igen kedvező lehetőséget kínálnak egyre súlyosabbá váló belső problémáink megoldásához, a világ és Európa nemzeteinek közösségében való betagozódásunkhoz, addig a világgazdasági helyzet alakulása drámai módon leértékelte nemzeti teljesítményünket, mérhetetlenül megnehezítette a nemzetközi munkamegosztásban való tevékeny részvételünket – hangoztatta a Központi Bizottság titkára, hozzáfűzve: cselekvésünk lehetséges irányát alapvetően meghatározza a KGST-együttműködés válsága is. A szervezet, amely ma a kétoldalú kapcsolatok kereteként működik, az olcsó és szinte korlátlan nyersanyag- és energiaszállítás megszűnésével már a hetvenes években elveszítette dinamizáló és védő szerepét.

A KGST válsága nem indokolja a szervezetből való kivonulásunkat. A tagországokkal folytatott kétoldalú együttműködés külgazdasági kapcsolatainknak hosszú távon mással nem pótolható összetevője. A KGST-országokkal folytatott együttműködésünkben meghatározó a szovjet kapcsolat, amely azonban ma számos zavarral küzd. Oka elsősorban az, hogy a két gazdaság működésének elvei egyelőre nincsenek összhangban egymással. Ez azonban nem csökkenti objektív ráutaltságunkat a más viszonylattal nem kiváltható szovjet piacra.

A kérdések kérdése azonban az, hogy Magyarország képes lesz-e minden tekintetben Nyugat-Európa együttműködő partnerévé válni. Ennek elengedhetetlen feltétele, hogy mi magunk mindent megtegyünk az együttműködésre alkalmas gazdasági szerkezet kialakításáért. További alapfeltétel társadalmi stabilitásunk megőrzése. Egy kormányozásra képtelen MSZMP-t, egy kormányozhatatlan Magyarországot a Nyugat nem tekinti igazán partnernek – mondotta Szűrös Mátyás, majd a magyar külpolitika soron lévő és távolabbi feladatairól, a párt és a külpolitika kapcsolatáról szólt.

Szűrös Mátyás előadói beszédéhez kapcsolódva *Németh Miklós* miniszterelnök tájékoztatta a testületet *Mihail Gorbacsovval*, az SZK KB főtitkárával és *Nyikolaj Rizskov* kormányfővel tartott moszkvai megbeszéléséről.

Szűrös Mátyás rövid válaszát követően a Központi Bizottság egyhangúlag elfogadta a beszámolót Németh Miklós kiegészítésével együtt.

A KB végezetül áttekintette a március 15-ei, ünnepi előkészületeket. Berecz János bevezető tájékoztatójában hangsúlyozta, hogy március 15-e nemzetünk, államunk, egész népünk ünnepe. A Magyar Szocialista Munkáspárt, a Hazafias Népfront, a KISZ ebben a szellemben készült a méltó megemlékezésre.

A Magyar Szocialista Munkáspárt – miként a Központi Bizottság által elfogadott felhívás is tartalmazza – a Hazafias Népfronttal együtt március 15-én 11 órára a Múzeum-kertbe politikai nagygyűlésre hívja az ünneplőket. A résztvevők Bem tábornok és Petőfi Sándor szobra, valamint a Batthyány örökmécses megkoszorúzása után vonulnak a nagygyűlésre, amelynek szónoka Nyers Rezső lesz. A szervezők – előzetes jelentkezés után – bármely szervezet képviselője számára biztosítják, hogy elmondhassa ünnepi megemlékezését.

Berecz János végezetül ismételten aláhúzta: a Magyar Szocialista Munkáspárt március 15-ét saját ünnepének is tekinti.

KÖZLEMÉNY

a Magyar Szocialista Munkáspárt Központi Bizottsága 1989. március 7-i üléséről

A Magyar Szocialista Munkáspárt Központi Bizottsága 1989. március 7-én ülést tartott.

Az ülésen a Központi Bizottság tagjain kívül részt vettek: a Központi Ellenőrző Bizottság elnöke és titkára, a megyei és megyei jogú pártbizottságok első titkárai, a budapesti pártbizottság titkárai, a Központi Bizottság osztályvezetői, az Országgyűlés elnöke, valamint a központi sajtó vezetői.

A testület megvitatta és elfogadta:

– Berecz János előterjesztésében a párt rövid távú programját;

– Szűrös Mátyás tájékoztatóját az időszerű nemzetközi kérdésekről;

– valamint a március 15-e megünnepléséről szóló tájékoztatót és a Központi Bizottság felhívását;

– Grósz Károly előterjesztésében a személyi javaslatot.

I.

A Központi Bizottság megtárgyalta és jóváhagyta a Politikai Bizottságnak az MSZMP rövid távú programjára tett javaslatát. Időszerűnek tartotta a legfontosabb cselekvési irányoknak és feladatoknak a megjelölését, amelyek megvalósítására a párt a legközelebbi években törekszik. A testület álláspontja szerint a programnak elő kell segítenie, hogy a tagság magabiztosan képviselhesse az MSZMP törekvéseit, a párt politikája és elképzelései a társadalom számára világosak és követhetők legyenek.

A Központi Bizottság úgy döntött, hogy a Magyar Szocialista Munkáspárt cselekvési programját nyilvánosságra hozza.

II.

A Központi Bizottság nagy jelentőségűnek tartja, hogy az európai biztonsági és együttműködési értekezlet bécsi utótalálkozóján elhatározták az európai hagyományos fegyveres erőkről folytatandó leszerelési tárgyalások megkezdését. Üdvözölte, hogy a bécsi találkozón érdemben foglalkoztak az emberi jogi-humanitárius kérdéskörrel, és előremutató intézkedéseket fogadtak el a nemzetiségi jogok teljesebb érvényesítése és nemzetközi ellenőrzése érdekében. Megelégedéssel állapította meg, hogy a bécsi találkozó jelentősen hozzájárult a kelet–nyugati kapcsolatok erősítéséhez, az európai megértés és együttműködés előmozdításához. A találkozó eredményei, a helsinki folyamat elmélyülése kedvező nemzetközi hátteret jelent hazai feladataink megvalósításához. A testület támogatja, hogy a magyar külpolitika tevékenyen vegyen részt a záródokumentumban foglaltak valóra váltásában.

A Központi Bizottság megelégedéssel vette tudomásul, hogy Grósz Károly főtitkárnak

(Folytatás a 3. oldalon)

Az MSZMP Központi Bizottsága felhívása a párt tagjaihoz és alapszervezeteihez március 15-e megünneplésére

Az 1848—49-es forradalom és szabadságharc a magyar nemzet polgárosodásának, öntudatra ébredésének dicső állomása, nemzeti önérzetének fontos forrása, a szabadságért és haladásért vivott küzdelem jelképe. Ekkor váltak Magyarországon elfogadottá azok a politikai eszmék és célok, amelyek teljes megvalósítása még a ma nemzedékének is küzdelmes feladatot jelent. Az országgyülésnek felelős kormány, az arányos közteherviselés, a szabad sajtó, s az ezekből fakadó előre alapozott nemzeti függetlenség nélkül nem valósulhat meg a valódi népképviselet és demokrácia; a nemzet megújulása és önbecsülése sem teljesedhet ki.

Meggyőződésünk, hogy március 15-e a magyarság számára a nemzeti összetartozás, egymásrautaltság és összefogás jelképe. Így megünneplésének is azzá kell válnia! Tegyük jóvá az elmúlt években az ünnephez való viszonyunkban is elkövetett hibákat; elutasítjuk az ünnep kisajátítását, az ünneplés korlátozását. Nemzetünk óhaja teljesül most, amikor március 15-én hivatalos állami ünnep teszi lehetővé a társadalom egészének a méltó megemlékezést.

Az országban sok helyütt a közös ünneplés mellett döntöttek a különböző politikai erők. A Központi Bizottság üdvözli az így megvalósuló összefogást és felelős, aktív, a más nézeteket is türelemmel fogadó részvételre kéri a párt tagjait. Ma még törekvéseink ellenére sincs mód mindenütt a közös ünneplésre. Sajnáljuk, de tiszteletben tartjuk mindenkinek azt a jogát, hogy önállóan emlékezzen meg nagy nemzeti ünnepünkről.

Fontosnak tartjuk, hogy ez az ünnep a közös jövőért felelősséget érző társadalmi erők összefogását, a nemzeti együvétartozást fejezze ki, és ne a viták, a nézetkülönbségek, a konfrontáció napja legyen. Ezért csatlakozunk a Hazafias Népfront február 18-án közzétett kiáltványához, amelyben az együttünneplésre, s az ebben kifejezett közös cselekvésre szólítja fel a magyar nemzetet.

Ezért hivjuk, várjuk az MSZMP és a KISZ tagjait, a demokratikus szocializmus ügye mellett elkötelezett honfitársainkat, a családokat, munkahelyi és iskolai közösségeket, a budapestieket és a környékbelieket, március 15-én 11 órára a Nemzeti Múzeum elé. Tisztelettel meghivunk minden magyarországi politikai és társadalmi szervezetet a Hazafias Népfront által szervezett ünnepi nagygyülésre, amelynek szónoka Nyers Rezső államminiszter lesz.

Fejezzük ki nagygyülésünkön is: nem akarunk sem megtorpanni, sem visszafordulni a demokratikus, szocialista, független nemzeti jogállam megteremtésének útján!

KÖZLEMÉNY

a Magyar Szocialista Munkáspárt Központi Bizottsága 1989. március 7-i üléséről

(Folytatás a 2. oldalról)

a davosi világgazdasági fórumon való részvétele, valamint a svájci államszövetség elnökével, a finn, a portugál miniszterelnökkel és más közéleti személyiségekkel tartott megbeszélései elősegítették a magyarországi gazdasági és politikai változások jobb külföldi megismertetését, a fejlett tőkés országokkal folytatott együttműködésünk javítását.

A Központi Bizottság hangsúlyozta annak jelentőségét, hogy az elmúlt időszakban tovább ápoltuk jószomszédi kapcsolatainkat a környező országokkal. Grósz Károly csehszlovákiai megbeszélései megerősítették az együtthaladásban való kölcsönös érdekeltséget. Jelentős az a közös törekvés, hogy a nemzetiségi politika a jövőben is járuljon hozzá népeink barátságának erősítéséhez.

A jószomszédi kapcsolatoknak fontos eseménye volt az MSZMP főtitkárának Jugoszláviában tett munkalátogatása is. A találkozónak különös időszerűséget adott, hogy mindkét országban történelmi jelentőségű társadalmi-gazdasági átalakulások mennek végbe. A Központi Bizottság megelégedéssel állapította meg, hogy az országainkban élő nemzetiségek kapcsolataink stabilizáló tényezőjét jelentik. Támogatta, hogy egy későbbi időpontban a két fél közös nemzetiségi deklarációt fogadjon el.

A Központi Bizottság tájékoztatót hallgatott meg Németh Miklós miniszterelnök Moszkvában tett munkalátogatásáról. Nagyra értékelte a Mihail Gorbacsovval és Nyikolaj Rizskovval folytatott véleménycsere eredményét. A megbeszéléseken megerősítették: a reformpolitikát folytató két szocialista ország kormánya, a két párt vezetése kapcsolatait a kölcsönös megértés, önállóság, az egymás belügyeibe való be nem avatkozás és a teljes bizalom szellemében ápolja. Folyamatos erőfeszítéseket tesznek a kétoldalú kapcsolatok kiegyensúlyozott fejlesztésére, a KGST keretében folytatott együttműködés hatékonyabbá tételére.

A Központi Bizottság üdvözölte, hogy a Szovjetunióban élő magyar nemzetiség egyre jobb lehetőségekkel rendelkezik hagyományainak ápolásához, javultak az anyanemzettel való kapcsolattartásának feltételei is.

Megelégedéssel állapította meg, hogy a megvitatott nemzetközi kérdésekben a felek között elvi nézetazonosság alakult ki. Pártunk támogatja a Szovjetunió építőjellegű javaslatait a Kelet és a Nyugat közötti bizalom megerősítésére, nagy horderejű kezdeményezéseit a fegyveres erők és a fegyverzet csökkentésére, a haderők nemzeti határok mögé történő visszavonására. Megerősítette, hogy hazánk a jövőben is tevékenyen kíván részt vállalni földrészünk leszerelési problémáinak megoldásában.

A zavartalan magyar–osztrák viszony elmélyítését jól szolgálta Németh Miklós munkatalálkozója Franz Vranitzky osztrák kancellárral. A Központi Bizottság fontosnak tartotta a tervezett Budapest–Bécs világkiállítás előkészületeinek hatékony összehangolását.

A Nyugat-Európához fűződő kapcsolataink fejlesztésének jelentős eseménye volt a magyar országgyűlés küldöttségének első látogatása az Európai Parlamentnél.

A magyar–japán politikai és gazdasági kapcsolatok további szélesítését jól szolgálták Straub F. Brunónak, az Elnöki Tanács elnökének Japánban folytatott megbeszélései.

A Központi Bizottság egyetértően vette tudomásul, hogy hazánk és a Koreai Köztársaság között diplomáciai kapcsolat létesült. Ez, a tényleges helyzetet tükröző lépés elősegítheti távol-keleti kapcsolatainak fejlesztését, és egyúttal hozzájárulhat a Koreai-félszigeten kialakult feszültség enyhítéséhez is.

III.

A Központi Bizottság március 15-e megünneplésére felhívást fogadott el, amelyet nyilvánosságra hoz.

IV.

A Központi Bizottság Szűrös Mátyás elvtársat javasolja a párt jelöltjeként az Országgyűlés elnökéül megválasztani, ugyanakkor, amennyiben igény van rá, elfogadja több jelölt állítását is.

Nőnapi interjú

A család a társadalom legfontosabb egysége

Beszélgetés Turgonyi Júlia szociológussal

Turgonyi Júlia pedagógus-szociológus, az MSZMP KB Társadalomtudományi Intézet főmunkatársa a közelmúltban a HNF újmecsekaljai IV. körzeti bizottsága és a HNF megyei nőpolitikai bizottsága meghívására tartott előadást Család és közélet címmel. Az előadás után kértünk tőle interjút lapunk számára.



– Előadásában említette, hogy a család a társadalom legkisebb, de legfontosabb egysége, és hogy ugyanolyan a család, amilyen a társadalom. Ugyanakkor azt is érintette, amit pszichológusok, pszichiáterek egyre markánsabban fogalmaznak meg: baj van a családokkal! A családok jó része nem funkcionál jól és ennek következménye a növekvő deviancia, a társadalmi beilleszkedési zavarral küzdők száma. Ennek hátterében pedig társadalmi okok állnak.

– Valóban, a családok működési zavarai társadalmi okokra vezethetők vissza. Én ezeket az okokat két csoportba osztanám. Az egyik csoportba azok a pozitív társadalmi tendenciák tartoznak, amelyek a családokra mégis negatív hatással voltak. A másik a negatív jelenségek, amelyeknek természetesen ugyancsak negatív következményei lettek. Nézzük, melyek azok a pozitív tények, amelyek a társadalom nem kellő felkészültsége, és az irányítás hibái miatt hoztak negatív eredményt. Ki vitatná, hogy nagy pozitívum, hogy a nők jelentős hányada szerzett középiskolai végzettséget, hogy győzött az a szemlélet, hogy a lányoknak is legyen munkahivatása, szakmája? Ez nagyon lényeges pozitív változás, akárt azt nézem, hogy müveltebb anya nevel gyereket, akár azt, hogy pl. müveltebb eladó áll a pult mögött. De, amikor ezt a müveltséget és a munka lehetőségét a nőnek felkinálták, elfeledkeztek arról, hogy ehhez a müveltséghez feltétlen adni kell a családi funkció ellátásához szükséges ismereteket is. Nagyon sok nőnek jelentett és jelent ma is konfliktust a munka és a családi hivatás összeegyeztetése.

– Egy család működéséhez, az új generációk neveléséhez szükséges a családi értékrendek átörökítése. Ez azonban nemcsak amiatt nem sikerült sok esetben, mert a szülőnek nincs rá ideje. A háború utáni nagy társadalmi mobilitás, az, hogy nagyon sokan faluról városba költöztek, foglalkozást, életmódot változtattak, megszakították ennek az átörökítésnek a láncolatát. Az is tömegesen fordult elő, hogy két, egymástól távol eső kultúra került egymás mellé. Például: egy szabolcsi parasztcsalád fia és teszem azt, egy pécsi középiskolai tanár lánya Budapesten az egyetemen összeismerkedtek, összeházasodtak. Micsoda hallatlan kulturális távolság került egybe! Melyik értéket örökítsék át a gyerekeknek? Vagy konfliktus származott ebből, ami nem ritkán válással végződött, vagy az lett a következmény, hogy a fiatalok megtagadták mindkettőt.

Az új helyzetben szakadt rájuk a családi funkció ellátása, a gyereknevelés feladata, s erre sokan nem voltak felkészülve. Ma már a legtöbb fiatal 17–18 éves koráig tanul valamilyen iskolában. Ezekből az iskolákból azonban hiányzik az a képzés, ami a mindennapi élethez szükséges tudnivalókat adná a fiataloknak. Mi régóta küzdünk azért, hogy ezt a képzést valamilyen formában visszaállítsák, de a Művelődési Minisztérium mindig ellenáll ennek.

– Az előző generáció sokszor olvassa a fejére a mai fiatal anyáknak, hogy most itt a gyed, a gyes, otthon lehetnek a gyerekükkel, tehát minden rendben lehetne. Mégsincs úgy!

– Valóban, ez olyan vívmány, ami miatt világszerte becsülnek minket. Azonban a társadalom ott hibázott, hogy az otthon lévő anyának nem adott segítséget. Adta az otthonmaradás lehetőségét, semmi mást.

– Sokan két év után azért kényszerülnek visszamenni dolgozni, mert nem tudnak megélni abból a pénzből. Pedig szívesen maradnának, vagy szívesen vállalnának e pénz mellé 4 órás munkát vagy más megoldást. Svédországban láttam, hogy diplomás nők, például orvosnő, ha kicsi gyereke van, lehetőséget kap, hogy hetente egy vagy két napot dolgozzon a munkahelyén. Erre az időre fogad valakit a gyereke mellé. Így nem marad le a szakmájában sem, a hét többi napján együtt lehet a gyerekével. Olyan megoldást is láttam, hogy saját munkahelyén napi három- vagy négyórás munkát végezhet. Valljuk be, a diplomás nő nem szívesen vállalt valamilyen beldolgozói munkát, ahogy nálunk ezt fő megoldásként látják.

– A felsorolt lehetőségek nálunk is nagyon fontosak lennének. Kiváló közgazdászok már 1973-ban letették a kormány asztalára azt a javaslatot, hogy lehessen akár 3–4–5 vagy 6 órás munkát vállalni a kisgyerekeseknek. Meg kell mondani, a vállalatok voltak azok, amelyek ellenálltak ennek. Nem illik bele a jelenlegi merev sémákba. Mi most próbálunk kidolgozni egy olyan megoldást, amely tágabb lehetőséget és több variációt kínál az anya számára. Annyira az előkészítő stádiumban van, hogy egyelőre nem beszélnék róla.

– Előadásának a cime ez volt: Család és közélet. Miért?

– Mert úgy gondolom, hogy vissza kell a közélet tudatába helyezni, hogy a család a legfontosabb. Emberformáló tényező a társadalomban. És annak, aki irányit, aki döntéseket hoz, tudnia kell, döntéseivel családok életét befolyásolja jó vagy rossz irányba. Márpedig a család működésétől függ, hogy milyen állampolgárai lesznek ennek a társadalomnak.

Sarok Zsuzsa

Csökken a fiatalok érdeklődése az agrárpályák iránt

Romlott az agrárszakma presztízse?

Tanácskozás a pécsi Technika Házában

Tegnap két fontos mezőgazdasági rendezvény osztotta meg a megye agrártársadalmát. Pécsett a PAB-székházban tudományos tanácskozást rendeztek a hibridvetőmag-termelésről, ami a Bólyi Mezőgazdasági Kombinát vetőmagüzemének a megtekintésével folytatódott a késő délutáni órákig.

Délután a Technika Házában a megyei műszaki-tudományos hetek egyik érdekes agrárrendezvényét tartották meg, amely a fenti megosztottság meg aztán egyéb, itt bővebben nem taglalható körülmények miatt csaknem érdektelenségbe fulladt. A MAE rendezvényén jobbára nyugdíjasok és hivatali szakemberek ültek. Kevesen jöttek a termelésből és csak elvétve akadt köztük fiatal agrárszakember, pedig az elhangzottak épp róluk és hozzájuk akartak szólni.

A vitaindító előadás címe *Baranya agrártartalékai, termelési lehetőségei, különös tekintettel az agrárszakemberek szerepére* fontos, izgalmas tanácskozás lehetőségét rejtette magában. Az eredeti előadó betegsége miatt *dr. Halmai Endre*, a Baranya Megyei Tanács mezőgazdasági és élelmezésügyi osztályvezető-helyettes tartotta meg az előadást, amely nagyon informativ, átfogóan tájékoztató volt. Értékelte a múlt évet, felvázolta az idei terveket, a lehetőségeket, megnyitotta a mezőgazdasági könyvhónap megyei rendezvényét. Az izgalmas vita azonban, talán éppen a hallgatóság már említett összetétele miatt ezúttal elmaradt.

Pedig az előadó nagyon is eleven, élő problémákat vetett fel. A műszaki-technikai feltételek romlottak a megye mezőgazdaságában. A beruházások csökkentek, a gépek 50 százaléka nullára amortizálódott, a fejlesztés létkérdés. Az emberi tényező a legfontosabb tartalék ma a mezőgazdaságban. A mezőgazdasági munka azonban az utóbbi időben társadalmilag leértékelődött, romlott az agrármérnöki szakmák presztízse, a hetvenes évekkel ellentétben ma csökkent a fiatalok érdeklődése az agrárpályák iránt. Ma 26–27 000 ember dolgozik a megye mezőgazdaságában. Az agrárdiplomások 1500-an vannak, ebből 1200-an a termelésben dolgoznak, a többiek valamilyen hivatalban vagy másutt. A tsz-elnökök és az igazgatók 78 százaléka diplomás. Az első számú szakvezetők 100 százalékban egyetemet, főiskolát végeztek, kivéve a könyvelőket, ahol a középfokúak aránya még mindig 25 százalék. Nagyon erős a termelés második vonala is, a közvetlen termelésirányitók jól képzettek, s alkalmasak rá, hogy bármikor az első vonalba lépjenek. Megbecsülésük azonban kívánnivalót hagy maga után. Bérezésben, premizálásban erősen lemaradtak. Vezetői szinten rendben van a bér, de elfogadhatatlanul nagy a szakadék az első számú vezetők és a fiatal termelési szakemberek jövedelme között. Romlott az ágazat megitélése és ezt a fiatal szakemberek a bőrükön érzik. A MAE, mint érdekvédelmi szervezet a maga eszközeivel a jövőben mindent megtesz, hogy a fiatalokat soraiba tömöritse és javitson helyzetükön. Kérdés, nem túl gyenge-e mindehhez egy ilyen szakmai egyesület?

– Rné –

HÍREK

MÁRCIUS **8.,** SZERDA

Szeretettel köszöntjük névnapjuk alkalmából ZOLTÁN nevű kedves olvasóinkat

A Nap kél 6.12 – nyugszik 17.39 órakor
A Hold kél 6.21 – nyugszik 18.55 órakor.

Olvasószolgálat

Hírek, tudósítások, események közölhetők 14—16 óráig a 15-000 telefonszámon

Hírszerkesztő: CSUTI JÁNOS

Ma délelőtt 9—11 óráig panaszügyben fogad, telefonon hívható a 10-046-os telefonszámon: DR. DUNAI IMRÉNÉ

Szerkesztőségi hírügyeletes 16—19 óráig a 10-053-as telefonszámon: REZES ZSUZSA

– Rajk László-szobrot avattak Gárdonyban. Születésének 80. évfordulóján szobrot állítottak Gárdonyban Rajk Lászlónak. Ifj. Szabó István alkotását, a koncepciós per áldozatául esett kommunista politikus első köztéri szobrát kedden avatták fel a HNF üdülőjének parkjában. Az eseményen ott volt Garamvölgyi József, a Hazafias Népfront Országos Tanácsának titkára, részt vett ifjú Rajk László és sokan a politikus hajdani harcos- és munkatársai közül.

– A Wallenberg Egyesület baranyai csoportjának első megyei találkozója március 9-én 18 órakor lesz a pécsi Nevelési Központban.

◆

Halálozás

Fájdalommal tudatjuk barátainkkal, ismerőseinkkel, hogy jóságos férjem, rajongva szeretett édesapánk, nagyapánk és apósunk,

MOLNÁR IMRE

március 6-án meghalt. Március 10-én 14 órakor veszünk búcsút tőle a szigetvári turbéki temetőben. A gyászoló család.

Időjárás

Várható időjárás az ország területére szerda estig. Eleinte nagyobbrészt gyengén felhős lesz az ég, csapadék nem valószínű. Szerdán időnként megnövekszik a felhőzet, szórványos, átfutó záporeső várható. Éjszaka egy-két helyen köd képződik. Kedden gyenge légmozgás, szerdán kissé megélénkülő délnyugati szél várható. A legalacsonyabb éjszakai hőmérséklet mínusz 1 és 4, a legmagasabb nappali hőmérséklet szerdán 12 és 17 fok között várható.

– Csaknem 6 és fél ezer újabb aláírás gyűlt össze hétfőn a Duna Kör által kezdeményezett Duna napon. A parlamentben már leadott ívekkel együtt a visegrád–nagymarosi vízlépcső ügyében népszavazást követelő aláírások száma ezzel meghaladta a 130 ezret.

— Nőnapi ajándék. Az MLSZ úgy döntött, hogy a nemzetközi nőnap alkalmából a Népstadionban szerdán sorra kerülő magyar—ir világbajnoki selejtező mérkőzést a nők ingyen tekinthetik meg. Számukra a „C" és „D" szektorban biztosítottak helyet.

– Alkalmi munkalehetőséget kínál a Pécsi Információs és Tanácsadó Iroda naponta 11–19 óráig a 25-642-es telefonon. A szolgáltatás ingyenes, miként az albérletközvetítés is.

– Tagtoborzó közgyűlés rendez a Szabad Demokraták Szövetsége pécsi csoportja március 10-én 16.30-tól a DOZSO-ban.

1848. március 8.

Március 8-án Madarász László javaslatára az alsótábla fölhívta a főrendeket a felirat azonnali tárgyalására. Azok azonban kitértek a tárgyalás megkezdése elől, Kossuth ekkor azt javasolta, hogy a főrendek megkerülésével közvetlenül vigyék a követeléseket Bécsbe. Ezt sem fogadták el, de ismét sürgették a főrendeket.

Ugyanezen a napon Bécsben István nádor elnökletével tanácskozás folyt. Azon Széchenyi azt javasolta, hogy a király írjon alá egy kiáltványt, melyben őt teljhatalmú királyi biztosnak neveznék ki, többek között a reformokkal kapcsolatban az országgyűléssel tárgyalhatna. Az országgyűlés felosztása után 6 hónappal új országgyűlést hivott volna össze. Ezt is elutasították. Ugyanakkor elfogadták egy dorgáló leirat szerkesztését. Igaz, ezt a felgyorsult események miatt már nem küldhették ki.

(Magyar történelmi krónológia, 290–291. old.)



Nagy sikerrel játsszák Pécsett, a Nyári Színház Anna utcai klubjában Ivo Brešan Paraszt Hamlet című komédiáját, amelyet az Egyetemi Színpad közreműködésével állított színpadra Bagossy László. (Tóth László felv.)

– Pécsi hangszerkészítő műhelyek. Gál György pécsi hangszerész, a Veszprémi Akadémiai Bizottság zenetörténeti munkabizottságának tagja a hazai vonóshangszer-készítés történetéről tart előadást március 10-én fél 11-kor Veszprémben. A kutató legkorábbról, a XVI. századból rendelkezik adatokkal. Értékes információkat gyüjtött össze a pécsi Lenhard- és Schweitzer-féle műhelyekről.

– Rádiófelvétel lesz Jakab László pécsi zeneszerzőről március 11-én a pécsi Vasutas Művelődési Házban. A Magyar Rádió készíti az úgynevezett „Z" felvételt a Pécsi Vasutas Koncert Fúvószenekarral is. Vezényel Neumayer Károly.

◆

Rendezvények

A komlói Május 1. Művelődési Központban Molnár Sándor kerámikus tárlata látható március 16-ig.

✲

Ma 18 órakor a fővárosban, a Fészek Klubban Tám László fotóművész diaporáma vetítése lesz.

✲

Pongrácz Éva textilkiállítása látható ma 16 órától a pécsi Nevelési Központ könyvtárában.

Ma 18 órától rock and roll táncklubot szerveznek a pécsi IH-ban. Vezető: Papp Viktor.

✲

Steve Jozica és Davor Runtic festőművészek tárlata nyilik 9-én 17 órakor a pécsi Délszláv Klubban, az Esze Tamás utcában.

✲

Március 9-én 8—16 óráig a sásdi tanácson tájékoztatót tart az APEH a személyi jövedelemadó bevallásátvételről és a kitöltésről.

✲

A pécs-baranyai értelmiségi klub következő összejövetelére 1989. március 9-én, csütörtökön kerül sor a Vasutas Művelődési Házban (Pécs, Váradi Antal utca 7.2.). 19 órakor folytatódik Ember Judit Menedékjog című videofilmjének negyedik része, 20 órától a Tanácselnökjelöltek bemutatkoznak címmel tartanak fórumot. Minden érdeklődőt szeretettel várnak.

Mai névnap: Zoltán

Ősmagyar név. Hozzánk a török, oda viszont az arab nyelvből került. Vándorlásunk során akkor, amikor a mai Szovjetunió területén őseink a bolgár—török népekkel kerültek érintkezésbe. Jelentése a törökben fejedelem, parancsoló. Nálunk a török szultán szóból személynév lett. Mint a török államfő megjelölése nem ilyen régi, csak 1473-ban vette fel II. Mohamed török császár az addigi emir helyett. Ebből az alapból alakult ki a Zsolt és Solt nevünk is, de el is tünt a személynevek sorából, s csak a múlt század közepén — talán Petőfi Sándor Zoltán fia neve révén — került újra használatba. Népszerüségét aztán fokozta Jókai Mór Kárpáthy Zoltán című regénye is.

– Változó Magyarország cimmel öt előadásból álló aktuális politikai ismeretterjesztő sorozatot indított hétfőtől a mohácsi művelődési központ az MSZMP Mohács Városi Bizottságának székházában. Április 25-ig szó lesz egyebek között az alternatívokról, az alternatívákról, az új közösségekről, vallási felekezetekről, a társadalmi mobilitásról, a szegénységről. Az előadók között van Sarkadi Barna, Papp Zsolt, Talyigás Katalin, dr. Szirtes Gábor.

– Méhészetet is oktatnak kiegészítő szakként a villányi szakmunkásképzőben a szőlő- és gyümölcstermesztő szakmára készülő tanulóknak. Félszázan választották a mesterséget, ugyanis a méhészek iránt egyre nagyobb az érdeklődés a hazai gazdaságokban.

– Két borverseny is lesz ezen a héten Baranya megyében. Így 9-én Siklóson, míg 10–11-én Komlón, a Városi Művelődési Központban. Az utóbbi helyen fajtánként két üveg bormintával lehet nevezni.

– A Drog sikerútja. Moravetz Levente Drog című darabját nagy sikerrel, telt ház mellett mutatták be hétfőn két előadásban a szekszárdi Babits Mihály Művelődési Központban. Csaknem hétszázan tekintették meg a darabot. Az akció lebonyolítója a Video Art Műsoriroda pécsi szervezője, Pálmai Tamás volt.



A kupaszerdán is sláger a kedden megjelent Dunántúli Napló Panoráma. Dél-Dunántúl politikai magazinjának márciusi számát keresse az újságárusoknál.

– Nyilvános küldöttértekezletre készül a KISZ Pécs Városi Bizottsága március 10-én 9 órától az IH-ban. A rendezvényen bárki részt vehet, előtte igényelheti a különféle dokumentumokat a KISZ-bizottságon Piroska Gabriellánál. Telefon: 15-292.

◆

Esküvő

TOTH EMMA
és
TOTH PÉTER

értesítjük kedves barátainkat és ismerőseinket, hogy március 11-én 16 órakor házasságot kötünk a Hunyadi úti házasságkötő teremben.

KÖZÉLET

Tegnap az esti órákban Pécsett, Kertvárosban, a Németh László utcai mozgalmi házban folytatódott a Hazafias Népfront Pécs Városi Bizottsága újszerű kezdeményezésére megrendezett „választási kampány".

A négy tanácselnökjelöltnek, *Brandstätter Györgynek, dr. Molnár Zoltánnak* és *dr. Révész Máriának (dr. Szücs Józsefbetegsége miatt maradt távol)* a tanácstagok mellett a környék lakói és az alternatív szervezetek képviselői, köztük a Magyar Demokrata Fórum déli csoportjának tagjai tettek fel kérdéseket. Hogy ki élvezi a legtöbb bizalmat és kinek a programja tetszik meg leginkább a választó tanácstagoknak, nos mindez kiderül a március 10-re tervezett rendkívüli tanácsülésen.

T. T.

Kocsiátvételi sorszámok

Trabant Limousin Hycomat	
Budapest	1 200
Trabant Combi Hycomat	
Budapest	152
Trabant Limousin Speciál	
Budapest	18 116
Debrecen	15 235
Győr	14 353
Trabant Combi	
Budapest	6 314
Debrecen	5 228
Győr	4 350
Wartburg Standard	
Budapest	4 271
Debrecen	2 763
Győr	2 617
Wartburg Special	
Budapest	3 622
Debrecen	4 425
Győr	4 094
Wartburg Special tolótetős	
Budapest	17 381
Wartburg Tourist	
Budapest	4 842
Debrecen	2 780
Győr	1 998
Skoda 105 S	
Budapest	12 889
Debrecen	9 632
Győr	9 636
Skoda 120 L	
Budapest	31 874
Debrecen	18 320
Győr	21 225
Lada 1200	
Budapest	48 638
Debrecen	35 098
Győr	17 105
Lada 1300 S	
Budapest	24 470
Debrecen	18 253
Győr	10 023
Lada Szamara	
Budapest	5 885
Debrecen	4 231
Győr	3 037
Lada 1500	
Budapest	17 881
Debrecen	12 750
Győr	5 537
Lada Combi	
Budapest	1 355
Debrecen	476
Győr	829
Lada Niva, Budapest	351
Polski Fiat 126 E	
Budapest	6 063
Debrecen	3 912
Győr	3 836
Dacia Limpusin	
Budapest	17 709
Debrecen	12 929
Győr	10 315
Dacia Combi	
Budapest	5 383
Debrecen	3 692
Győr	2 943
Dacia TLX	
Budapest	10 010
Debrecen	6 522
Győr	6 206

Egészségügyi szolgálat

KÓRHÁZI FELVÉTELES ÜGYELETEK

Mindennapos felvételi ügyeletek gyermek betegek részére, Pécs város: POTE Gyermekklinika, Szigetvár város és járás, a pécsi és a volt sellyei járás: Megyei Gyermekkórház. Gyermeksebészeti, kórházi felvételt igénylő gyermekfülészeti betegek, égett és forrázott gyermekek részére páratlan napokon: POTE Gyermekklinika, páros napokon: Megyei Gyermekkórház Pécs és a megye egész területéről.

Felnőtt belgyógyászat Pécs város lakossága részére: Megyei Kórház (III. sz. belgyógyászati osztály). Sebészet, baleseti sebészet: Megyei Kórház. Égési sérülések: Honvéd Kórház. Koponya- és agysérülések: Idegsebészet. Pécs város és a csatolt községek ideg- és elmebetegei részére: POTE Ideg- és Elmeklinika. Szemészeti betegek ügyeleti ellátása 17 órától: POTE Szemészeti Klinika. Felnőtt orr-fülgégészet: POTE Orr-Fül-Gégeklinika.

ÉJSZAKAI KÖRZETI ORVOSI ÜGYELET

Pécs város felnőtt lakossága részére egy helyen, a Lánc utcai rendelőintézet földszinti ügyeleti helyiségeiben minden este 7 órától másnap reggel 7 óráig. Telefon: 14-347.

Fogászati ügyelet minden este 7 órától másnap reggel 7 óráig a Lánc utcai rendelőintézet földszinti ügyeleti helyiségeiben — gyermekek részére is. Telefon: 14-347.

Gyermeklakosság részére egy helyen, a Gyermekklinikán, Pécs, József A. u. 7. (bejárat a Bajnok u. felől) este 7 órától másnap reggel 7 óráig. Telefon: 10-938.

ÉJSZAKAI UGYELETES GYÓGYSZERTÁRAK

Pécs, Kossuth L. u. 81. 10/8. sz. gyógyszertár; Pécs, Bajcsy-Zs. u. 23. 10/14. sz. gyógyszertár.

✲

SOS-ÉLET telefonszolgálat díjmentesen hívható a 12-390-es számon este 7 órától másnap reggel 7 óráig.

✲

Nyugdíjas telefonszolgálat szombat, vasárnap kivételével naponta 17—19 óráig hívható a 41-907-es telefonszámon.

✲

Drog-telefonszolgálat: a pécsi drogközpont telefonügyelete a 32-600-as számon hívható szerdán és csütörtökön 15—18 óráig. A telefonszolgálat tanácsot ad minden kábítószerfogyasztással kapcsolatos problémáro.

✲

Újjáalakult az ifjúsági telefonszolgálat, amely 16—19 óráig hívható a 25-642-es telefonszámon.

Közlemények

Nem lesznek nyitva március 15-én a totó- lottókirendeltségek megyénkben, ezért előtte 13-án és 14-én később zárnak be.

Új telefonszámot kapott a TIT Baranya megyei szervezete, ez a 10-924. A nyelviskola új száma: 10-807. Továbbra is maradtak a 10-808, valamint 24-782.

Borversenyre várja a jelentkezőket a szászvári Bányászklub március 14-én 18 órakor. Kérik, hogy a mintákat március 13-án 8—18 óráig hozzák be az indulók.

A Pannon Volán értesiti az utazóközönséget, hogy az Ady Endre és Katalin utcák idegilenes forgalmi rend változása miatt 1989. március 8-án 8.00 órától előreláthatóan egy hónapig Borbálatelep, Lámpásvölgy és Szamárkút irányában terelőútvonalon közlekedteti a 38, 38A és 39-es jelzésű pécsi helyi járatú autóbuszait.

Az útvonal elterelés a járatok indulási időpontjait nem módosítja. A járatok a Főpályaudvar irányában az Ady Endre—Katalin utcán át közlekednek, azonban ez az utasforgalmat nem érinti.

38—38A jelzésű járatok terelőútvonala: Irányi Dániel térig változatlan, onnan Felsővámház u.—Vadász u.—Pósa Lajos u.—Engels út — továbbiakban változatlan. Ideiglenes megállóhelyek: Major u., Ledina és Engels út 78. számú ház előtt (Bártfa utca helyett).

39-es jelzésű járatok terelőútvonala: Engels útig a 38—38A járatokkal megegyezik, onnan Jász u.—Marx út, továbbiakban változatlan. Ideiglenes megállóhelyek: Major u., Ledina és Bártfa utca.

Közérdekű

Áramszünet lesz március 10-én 12—15 óráig Komlón, a Rezeda, Gyöngyvirág, Rózsa, Liliom és Fenyő utcákban.

Áramszünet lesz f. hó 8-án és 9-én 7—15 óráig Pécsett, a Monostor, Szarkaláb, Sarkantyú, Arvácska és Baranya utcákban.

Áramszünet lesz március 6—10-ig, naponta 8—16 óráig Pécsett, Óvoda u., Népfront u., Baltika u., Gorkij u., Munkásőr u., Füst u., Török I. u., Tolbuhin u., Fejlődés u. által határolt területen.

„B" KATEGÓRIÁJÚ

KERESKEDELMI VÁLLALAT

felvételt hirdet

közúti tarifőri munkakör betöltésére

Feltétel: legalább 5 éves szakmai gyakorlat.

Jelentkezni lehet önéletrajzzal

„Szakképzett" jeligére a Hunyadi úti hirdetőbe.

67 tonna csokoládéfigura
Narancs csak húsvét hetében

Milyen lesz az ünnepi ellátás?

Hosszabbított nyitva tartás március 14-én



Bőséges a választék sonkából és más füstölt árukból a pécsi Konzum ABC részlegében.

A Baranya Megyei Tanács kereskedelmi osztálya tegnap délután a közelgő ünnepekre való felkészülést segítő koordinációs értekezletet tartott a kiskereskedelemben és a főbb gyártók és szállítók részvételével.

Idén a munkaszüneti napok sorában a március 15-i ünnepre az élelmiszerüzletek vezetőinek is készülniük kell. A kereskedelmi osztály helyettes vezetője, *Adorján Károly* arra kérte a jelen lévő vállalatok és áfészek képviselőit, hogy amennyiben szükséges, 14-én hosszabbítsák meg nyitva tartásukat, illetve, ha egy élelmiszerbolt éppen kedden tartja szünnapját, ez alkalommal tekintsen el tőle.

A március végi húsvéti ünnepeken az előző évihez hasonló nyitva tartással lehet számolni. A halkínálatról *Jánosi Péter*, a Halért lerakatvezetője elmondta, idén minden megrendelést teljesíteni tudnak, ráadásul olcsóbban kínálják a pontyot és a busát. Az előbbit a Halért-boltokban 80–85 forintért, s a kiskereskedőknek pedig 90–95 forintos árat ajánlott, de természetesen minden üzlet maga dönti el az adott határokon belül mennyit kér egy kilogramm pontyért.

A Mecsek Füszért képviselője, *Markó Istvánné* főosztályvezető már a nagykereskedelmi vállalattól vásárolt húsvéti cikkekről számolt be. Eszerint a tavalyi mennyiséghez hasonlóan 67 tonna csokoládéfigura került az üzletekbe. Banán januártól április elejéig heti két vagonnal érkezik folyamatosan a Baranya és Tolna megye boltjait ellátó vállalathoz. Ez az előző évi szállítások kétszerese. Narancsot azonban csak húsvét hetében, kubai narancsot viszont folyamatosan kap a FÜSZÉRT. Étolajat és margarint sajnos nem küld elegendőt a gyártó, így kevesebb megrendelést tudnak teljesíteni.

A húsipari vállalat nem képviseltette magát, de a kiskereskedők egyhangúan állították, minden megrendelésüket visszaigazolta a vállalat.

A Baranya Megyei Tejipari Vállalat képviseletében *Preiner Mihály* tett javaslatot a megrendelések és a módosítások beküldési, illetve „beszólási" határidejére, mert telefonon is kérhetnek plusz mennyiséget az üzletek.

A tejipari vállalatok mellett a sütőiparban is ügyeletet tartanak 14-én délután 18 óráig, hogy a befutó pótrendeléseket és áruátcsoportosításokat teljesíteni tudják.

P. E.

A számítástechnika alkalmazása Baranyában

Előadások, bemutató a Technika Házában

Egyre gyorsuló világunkban fokozottan nő a jelentősége a gyors és pontos információnak, ezen adatok továbbításában, illetve feldolgozásában pedig a számítástechnikának. Szinte napról napra szaporodik az új tudományág alkalmazási területe. De vajon hogy állunk ezen a téren mi, magyarok, és főként baranyaiak? Erre a kérdésre adott választ tegnap az 1989. évi tudományos hetek keretében Pécsett a Technika Házában megrendezett előadássorozat.

A rendezvényt *Gyimesi László*, a Neumann János Számítógéptudományi Társaság pécsi csoportjának titkára, az ÉGSZI osztályvezetője vezette be rövid hardver- és szoftvertörténeti összefoglalójával, a fejlődés társadalmi hatásával. A hazai tapasztalatok ismeretében az előadó elmondta, hogy magyar részről viszonylag gyors a technika követése, nagyobb teljesítményű gépek tekintetében azonban jelentős a lemaradás. Feltétlenül szükséges, hogy fordítsunk az eddigi irányon, és a korábbinál jóval nagyobb hangsúlyt fektessünk a bevezetés és az alkalmazás általánossá tételére. Az is nyilvánvaló, hogy a fejlesztésben a Nyugathoz kell közelítenünk, valódi innovációra van szükség, a hozzáadott szellemi értékek arányos megbecsülésével.

Gyimesi László bevezetője után a tudományág hazai és megyei alkalmazása került előtérbe. Míg *dr. Vétek Lajos*, a PMMF adjunktusa általánosan vázolta a számítástechnika és a gépipar lehetséges kapcsolódásainak területeit, *Auer Pál*, a Bólyi Mezőgazdasági Kombinát Szakszolgálati Állomásának főmérnöke a kombinát, illetve más baranyai mezőgazdasági egységek konkrét alkalmazásairól is beszélt. Élve a rendezvény adta lehetőséggel, a szemléletesség kedvéért a bólyiak be is mutatták tegnap az eddig alkalmazott és jól bevált talajvizsgáló, műtrágyázástervező rendszereket, a vetőmagvak csírázóképességét vizsgáló eljárást. Az előadó szerint sokat jelentene, ha ezek használata általánossá válna a megyében, ha a tsz-ek és az állami gazdaságok rendelkezésre álló gépeiket nemcsak anyagnyilvántartásra és bérszámfejtésre használnák.

A számítástechnika egyik legújabb alkalmazási területe a szémítógépes grafika. Dr. Gyimesi László és *dr. Meskó András*, valamint *Sándor Zsolt*, a Dél-dunántúli Tervező Vállalat, illetve a Bázis Építőipari Vállalat munkatársai előadásaikban az újdonság alkalmazásának a munkahelyeiken már megvalósult és a jövőben tervezett lehetőségeiről beszéltek.

A tegnapi rendezvény szembetűnő jellemzője volt, hogy a hardver és szoftver állomány fejlesztése mellett szinte valamennyi előadó fokozott hangsúllyal sürgette a megfelelő szakemberek képzésének lehetőségét. A tegnapi előadássorozattal még nem ért véget a témakör baranyai vizsgálata, bemutatása. A Technika Házában március 21-én a számítástechnika további alkalmazási területeiről hallhatnak az érdeklődők.

K. E.



Hat helyiséges, nagy kiterjedésű római ház került elő Pécsett, a Citrom utcában – szomszédságában kerámiaégető kemencékkel. A kemencék kora még bizonytalan, feltehető, hogy a népvándorlás korában, vagy a koraközépkorban használták őket. Az épület feltárt része több mint húsz négyzetméter, de nagyobb kiterjedésű, elhazódik a posta irányába is. Az ásatást Kárpáti Gábor vezeti. **Fotó: Proksza László**

Régészek, történészek, építészek

Tudományos konferencia lesz Pécsett

Régészet és várostörténet címmel tudományos konferenciát rendeznek a jövő héten Pécsett. Erről tartottak tegnap délelőtt sajtótájékoztatót a Janus Pannonius Múzeum régészeti osztályán.

Dr. Ujvári Jenő igazgató elmondta, hazánkban a régészet tudományának nagy szerepe van abban, hogy a muzeológia klasszikus tudományággá vált, s azt, hogy a történelemtudomány reneszánszával párhuzamosan, az elmúlt néhány év alatt a régészeti feltáró és feldolgozó munkálatok is új erőre kaptak. Megszaporodtak a régészek és a történészek közös vállalkozásai – tanácskozások, publikációk –, s e tekintetben a Pécsi Akadémiai Bizottság Pécsett székelő régészeti szekciója jó példával járt elöl. Erre a Kis-Balaton környékén folyó ásatások témakörében kialakult együttműködést említette jó példaként.

A mostani konferencia a Budapesti Történeti Múzeummal kötött együttműködési szerződés keretében jön létre (a PAB, a Nemzetközi Várostörténeti Bizottság Magyar Nemzeti Bizottsága és az MTA Középkori Régészeti Albizottsága támogatásával). A pécsi és a budapesti múzeum első közös akciója a horvát írásbeliség kialakulásáról rendezett kiállítás volt, s rövidesen Budapesten bemutatják Pécs gótikus szobrait.

Nagy Erzsébet, a régészeti osztály vezetője elmondta, milyen összefüggésben vannak a középkori ásatások és a középkori városfejlődést kutató történészek munkássága, s hogy ez a közös munka milyen nagy jelentőségű a városközpontok rekonstrukciója tekintetében. Remélhetőleg ez a konferencia is hozzásegít az információk kicseréléséhez. Az előadók között ugyanis több hazai, osztrák és jugoszláviai történész, régész és építész is lesz. A konferenciát március 16., 17. és 18-án rendezik Pécsett, a PAB-székházában. Az említett szakembereken kívül pedagógusokat, egyetemi hallgatókat is várnak helyből és a környékbeli városokból.

G. T.

Megkérdeztük

Mi áll a hír mögött?

Hetipiac a Felsőmalom utcában

Március 1-jén rövid hírt közöltünk lapunkban: *„Mától hetipiacként működik Pécsett a Felsőmalom utcai piac alsó területe."* Hogy mindezt miként kell értelmeznünk, mi áll e hír mögött, arról *Márly Miklóst*, a Piac- és Vásárcsarnok Felügyelőség igazgatóját kérdeztük.

– Alapindítékul a pécsi vásározó kiskereskedők azon panasza szolgált, hogy nincsen lehetőségük a megyeszékhelyen a hétközi árusításra. Bár a rendszeresen, minden hétvégén megrendezésre kerülő pécsi vásár kedvező lehetőséget teremt számukra, nem hagyhattuk figyelmen kívül kérésüket. Így a KISOSZ kezdeményezésére Pécs Város Tanácsának kereskedelmi és mezőgazdasági osztálya hetipiaccá nyilvánította a szóban forgó területet.

– *Elnézést, de azt hiszem nagyon kevesen tudják, hogy mi a különbség a heti és a napi piac között.*

– Napi élelmiszerpiacon vásározó kereskedők nem árusíthatnak, csak azoknak van erre lehetőségük, akik a piacon telephellyel rendelkeznek. Ezért nyilvánítottuk hetipiaccá a terület alsó részét. A hetipiacon ugyanis már megjelenhetnek a vásározó kereskedők is.

– *Mindez a változtatás jelent valami módosulást a piac nyitva tartásában?*

– Lényegében nincs változás. Talán csak annyit érdemes még elmondani, hogy a vásározók szerdán, pénteken és szombaton pakolhatják ki áruikat a piacon.

– *Ezek szerint március 1-jén már meg is jelentek a standokon?*

– Igen, néhányan már jöttek az első napon is. Cukorka-, kazetta- és bőrdíszműárusok. Megjegyzem, március 20. és 25. között szünetel a hetipiac jelleg, mert akkor a piac felső részén – természetesen részvételi díj fejében – a húsvéti kirakodóvásáron árusíthatnak a kereskedők.

Balog N.

Miniszteri biztos az Országos Rendező Iroda élén

Gödöllői Lajost, a Művelődési Minisztérium szinházi osztályának eddigi vezetőjét nevezte ki március elsejei hatállyal miniszteri biztosnak az Országos Rendező Iroda élére a művelődési miniszter. A miniszteri biztos az ORI vezetői teendőinek ellátásán kívül, szakértői bizottság bevonásával, az év végéig átfogó javaslatot dolgoz ki az ORI jogállására, működésének és szervezetének továbbfejlesztésére.

Képernyő előtt

Impotencia

A férfi-szexualitás zavarai pikáns témának igérkeztek a *Hazai tükör* közel három héttel ezelőtti adásában. A téma azonban arra a sorsra jutott, mint az ilyen panasszal küszködő polgár, aki ugyan elmeséli, hogy akkor most történni fog valami, és meg is teszi a szükséges előkészületeket, de amikor már *arra* kerülne a sor, akkor elfogy a kedv – mint a tévéműsorban az adásidő.

A múlt héten aztán újra nekiveselkedtek a *Hazai tükör*ben a témának, s biztos, ami biztos, a fő szám előtt lepergették ugyanazt a hosszú előjátékot, amit a korábbi adásban is. Így újra hallhattuk, hogy egy férj kéthetente bejár a potenciazavarral foglalkozó rendelőintézetbe, ahol injekciót szúrnak egy kényes pontjába, amitől teljes fegyverzetben vonulhat haza házaséletet élni.

A téli időszakban, nem mondom, nyugodtan vonulhat a kabát megbízható takarásában, de mi történik, ha a könnyű öltözék védtelenné teszi a hazafelé tartó férfiút a reá szemet vető járókelőktől? Vagy ez hozzá tartozik netán a kezeléshez? Elvégre a nyilvánosság most már a magánéletbe is betör, és sok mindenről lerántja a leplet.

A teljesítőképesség és a hatékonyság persze nemcsak a magánéletben járhat zavarokkal. Nemcsak egy kanegér lehet tehetetlen, hanem egy testület, egy vállalat, egy vezetőség is. Ez utóbbiak alkalmatlanságáról hosszú időn át ugyanazzal a szeméremmel hallgattunk, mint a nemi panaszokról. S így a tünet ugyanúgy gyógyult, ahogy a másiké: sehogyan.

A hallgatásnál a beszéd persze csak akkor jobb, ha értelme van, és a tehetetlenségnél a tett csak akkor ér többet, ha valóban segít. A *Nézőpont* című vitaműsor múlt keddi adásában üresen maradt egy szék, és a szék által képviselt hallgatás ezúttal nagyon beszédes volt.

A Pécs város tanácsának a kulturális intézmények költségvetését felülvizsgáló határozatáról és az ad hoc bizottság munkájáról kellett volna beszámolnia egy illetékesnek a stúdióban, ahol a műsorvezető mellett egy tanácstag és két művészeti intézmény vezetője volt jelen.

A gazdaságirányítás és a gazdaság tehetetlensége, a pénzhiány sokféle lépésre sarkallhatja a döntéshozó testületeket. Már a *Nézőpont*ot megelőző pécsi körzeti adásban a Pécsi Nemzeti Színház direktorával készített riport (s az országos sajtó figyelme) is jelezte, hogy az ad hoc bizottság megalakításával a városnak óriási figyelmet sikerült magára vonnia. Legalább akkorát, mint a beinjekciózott páciensnek.

A kultúrából kivonható pénzeszközöknek más területekbe történő injektálása persze nem fogja tartósan felállítani a lankadt intézményeket. Ahogy a merevítő injekció is csak ideig-óráig segít, s aztán helyreáll az állandó ernyedtség. A kultúrától elvonható támogatás pedig legfeljebb egyetlen oltásra volna elég, s utána teljes körűvé válna a tehetetlenségi állapot.

M. P.

Gyógyszermérgezés

A kislány meghalt, a fiút és az anyát megmentették

Holtan találták Szombathelyen március 4-én reggel az egyik fizetővendég-szobában Horváth Ágnes tizenhárom és fél éves kislányt. Ugyanott bukkantak rá a kislány tizenkét és fél éves öccsére, akit életveszélyes, valamint a gyermekek anyjára, akit súlyos állapotban szállítottak kórházba. A gyors orvosi segítségnek köszönhetően a fiú és anyja életben maradt. Mindhármójuknál gyógyszermérgezést állapítottak meg.

A vizsgálat eddigi adatai szerint az anya, Pfeiffer Ágnes előző nap mindkét gyermekét kihozta a kőszegi nevelőotthonból, majd együtt mentek a fizetővendég-szobába. Tisztázatlan, hogy ott mi történt, ám feltételezhető, hogy öngyilkossági kísérlet vezetett a tragédiához. Az asszonyt, aki már eddig is többször kísérelt meg öngyilkosságot, jelenleg a szombathelyi kórház pszichiátriai osztályán megfigyelés alatt tartják.

Az ügyben a Vas Megyei Rendőrfőkapitányság folytat nyomozást.

Horgászat

Halgazdálkodás

A horgászat célja a halfogás, ami összekovácsolódik a természetben eltöltött pihenéssel, fizikai és szellemi kikapcsolódással. A horgászok azt szeretnék, ha minden alkalommal tudnának halat fogni, ez azonban nem mindig sikerül. Ilyenkor az első mondat az, hogy nincs is a tóban hal, nem történt kihelyezés.

A halászati üzemtervek kötelezően előírják a horgászvizek halasításának mértékét, ezen kívül az országos szövetségnek is van egy határozata, amely szerint a befolyt területi jegy árának 70 százalékát halasításra kell fordítani. A fennmaradó összegből kell az őrzést és az üzemeltetéssel kapcsolatban felmerülő költségeket fedezni. Tehát a halasítás mennyisége az eladott területi jegyek értékének függvénye.

Az 1988-as évben a pécsi és kovácsszénájai tavakból – a leadott fogási naplók alapján – kifogtak 46 639 kg halat, amiből a ponty 28 441 kg volt.

Az őszi halasítás is jelentős mértékű volt, kihelyeztünk 2,5 millió Ft értékű halat, a pécsi tóba 20 577 kg, a kovácsszénájai tóba 8276 kg pontyot. Most a tavasz folyamán a pécsi–orfűi tóba kihelyeztünk még 12 130 kg balatoni dévérkeszeget, ami további 460 000 Ft értékű. Ezzel az IB vizek halasítása elérte a 3 millió Ft-ot.

A megye horgászegyesületei is nagyon komoly mértékű halasítást végeztek. Az ősz folyamán a baranyai horgászvizekbe összesen 10 millió Ft-ért vásároltak halat, ami garantálja az idei év eredményes halfogását.

A horgászat feltételeiről a halfogás szabályozásáról (horgászrendről) egyesületi kezelésben lévő vizeknél az egyesület tagsága, vezetősége dönt. Az IB vizeknél az intéző bizottság állapítja meg a horgászrendet, figyelembe véve elsősorban a saját vízzel nem rendelkezők érdekeit, mert amelyik egyesületnek saját vize van, tagságának egyedi horgászigényeit (pl. éjszakai horgászat, versenyek stb.) ott kell biztosítani. Nagyközösségi vizen nem lehet minden kívánságnak eleget tenni, ezért a horgászoknak kell mérlegelni, hogy az egyesületi víz mellett érdemes-e az adott feltételekkel és a halasítás ismeretében, a nagyközösségi vizekre is kiváltani a területi engedélyt.

Sok kritika éri a közösségi vizek őrzését. Ez nem halőr, hanem a horgászok etikai kérdése. A halőrök béreit a területi jegyek árából kell fedezni. Lehet több halőrt is alkalmazni, de ezzel a halasítás mértéke csökken és a horgászetika nem változik, akár a teljes halasítási költséget is halőrzésre lehet fordítani. Nem ez a cél, hanem az, hogy aki vét a horgászrend és a horgászetika, közösségi, emberi magatartás ellen, az ne legyen tagja a horgászmozgalomnak, ne hozzon szégyent a becsületes, tisztességes horgászközösségre.

A horgászmozgalom tevékenysége, gazdálkodása a megyében 14 500 felnőtt és ifjúsági horgászt érint. Nem mindegy tehát, hogy milyen horgászati feltételeket, a pihenést szolgáló környezetet tudunk biztosítani.

A horgászat nemcsak a pihenést, szórakozást jelenti, hanem komoly szerepet játszik az élelmiszerelátásban. Elmúlt évben a baranyai horgászok 289 599 kg halat fogtak ki a vizekből, melynek értéke – fogyasztói áron számítva – 22,5 millió Ft volt, mert a fogott halak nagy része a drágább nemeshal-kategóriába tartozott. A megye horgászai ezt az eredményt kizárólag saját pénzeszközeikből, állami támogatás nélkül produkálták, pedig a központi támogatásra rendkívül nagy szükség lenne, mert a tavak felújítását jelen körülmények között a horgászok anyagilag nem tudják vállalni. A horgászat így is lassan egyre költségesebb szórakozássá válik, mert csak vásárolt hallal lehet tavainkban a halfogást szinten tartani.

Dr. Kovács Zoltán

Tollseprű

Fiume vagy Rijeka?

Még mindig sok bizonytalanságot jelent azoknak az idegen földrajzi neveknek az írása, amelyeknek régóta magyar nevük is van. Csak nemrég hallottam felelős tényező szájából, a bős–nagymarosi vízlépcsővel kapcsolatban a Gabcsikovo szlovák helynév feltámasztását. Nem volt szerencsés dolog, hogy a Dunántúli Naplóban megjelent egyik cikk „Rijekától Zágrábig" tartó területrészről emlékezett. Ismeretes, hogy Rijeka Fiume horvát neve.

Fiuménak az évek során többféle neve volt: Rieka, Reka, Sanct Veit stb. Nekünk magyaroknak: Fiume. Változatos történetében olasz, francia, angol fennhatósághoz, majd hol Horvátországhoz hol Magyarországhoz tartozott. Az 1868. évi XXX. törvénycikk 66. paragrafusában kimondotta, hogy Fiume város, kikötő és kerület „a magyar szent koronához csatolt külön test". Történeti múltunkat tagadjuk meg tehát, ha Rijekát írunk, mondunk Fiume helyett. (Az 1924. évi januári római szerződés Fiumét Olaszországnak, elővárosát Szusákot pedig Jugoszláviának juttatta. A II. világháború után a párizsi békeszerződés értelmében Fiume Jugoszláviához került.)

Számos olyan földrajzi nevünk van, amelynek magyar megfelelője akad. Ekként beszélünk bécsi szeletről, pozsonyi kifliről, kolozsvári káposztáról, párizsi felvágottról stb. Bizarr dolog volna ezeket magyar földrajzi nevükön említeni.

Az 1984-es helyesírás eléggé lagymatagon bánik ezzel a kérdéssel. A 208. pont szerint a latin betűs írásrendszerű országok, külföldi területek, *határainkon kívüli hegyek, vizek, helységek* stb. megnevezésére gyakran magyar neveket vagy magyaros formájú és írású névváltozásokat használunk. A helyesírási szabálykönyv példaként felsorolja Bécset, Eperjest, Nagyváradot, Szabadkát, Nápolyt, Párizst stb.

Az idegen földrajzi nevek írásában a Világatlasz névmutatója az irányadó. Ezt ugyanis olyan névbizottság állította össze, amely kiváló földrajzosokból, nyelvészekből állt. Meg kell azonban jegyeznünk, hogy minden nyelv arra törekszik, hogy a maga sajátos földrajzi neveit megtartsa. Ekként nekünk Párizs a mi Bakonyunk, és Belgrádot, Prágát, Varsót, Lipcsét írunk Beograd, Praha, Warsava, Leipzig helyett.

Fiume kérdésében magunkévá tesszük Ferenczy Géza nyelvtudósunk véleményét, aki így ír: „Sokan még ma is félnek használni azoknak a helységeknek magyar nevét, amelyek valamikor Magyarországhoz tartoztak. Mai nyelvművelő irodalmunk szerint is az a természetes, ha magyar beszédünkben, magyar írásunkban Pozsonyt, Érsekújvárt, Kassát, Munkácsot, Ungvárt, Kolozsvárt, Nagyváradot, Marosvásárhelyt, Szabadkát, Újvidéket stb. használunk."

Dr. Tóth István



Leninvárosban, a Tiszai Kőolajipari Vállalattól vásárolt üzemben alakították ki a HOKÉV — Horgászcikkeket Készítő és Értékesítő Vállalat üzemét, amely világszínvonalú horgászfelszereléseket készít. Az úszók, a tömör és teleszkópos botok és a villantók minőségére garancia a dél-koreai Silstar cég technológiája. Az üzem jelentős munkahelyteremtő is Leninváros térségében, hiszen máris 150 személynek — elsősorban nőknek — biztosít munkát, s a közös HOKÉV—Silstar Vegyesvállalat létrejötte után 350 főre is szaporodhat a munkavállalók száma. Az itt készült horgászcikkekből a hazai ellátáson kívül a nyugat-európai Silster-boltokba is szállítanak. (MTI fotó: Kozma István.)

MAI MŰSOR

SZÍNHÁZ

Nemzeti Színház: A szerelem sivataga (este 7 órakor), Csiky-bérlet. **Bóbita Bábszínház:** Séta az állatkertben (de. 10 és du. 3 órakor). **Pécsi Nyári Szinház (Pécs, Anna u. 17.):** Paraszt Hamlet (19 órakor).

HANGVERSENY

Liszt-terem: Középiskolai bérlet V–VI. sorozat. IV. hangv. (13.30 és 15.00 órakor).

FILM

Petőfi: „X" program (f4, f6, f8). **Kossuth:** A Sárkány útja (10, 12, f3, f5). „X" program (f7, f9). **Park:** Antiterrorista csoport (f4, f6, f8). **Komló:** Madonnák háborúja (4, 6, 8). **Komló kamara:** Mona Lisa (5). **Mohács:** Szörnyecskék (6, 8). **Vajszló:** Hálószobaablak (5). **Villány:** Apacsok (7). **Hosszúhetény:** Kalózok (6).

RÁDIÓ

KOSSUTH RÁDIÓ

8.20: Eco-mix. 8.50: Nóták. 9.10: Csak a nőkre emlékezem. 10.05: Asszonysorsok – Erzsébet magyar királyné. 11.05: Fényes Szabolcs zenés játékaiból. 12.45: Törvénykönyv. 13.00: Klasszikusok délidőben. 14.10: A magyar nyelv századai. 14.25: Operaslágerek. 15.00: Népzenei Hangos újság melléklete. 16.20: Miska bácsi levelesládája. 17.00: Fejezetek Erdély történetéből. 17.30: Beszélgessünk zenéről. 17.47: Birtwistle: Grimethorpe-ária. 19.05: Hol vagytok, ti régi játszótársak? 19.57: Szimfonikus táncok. 20.25: Külpolitikai rovat műsora. 20.55: Kapcsoljuk a 6-os stúdiót. 22.00: Hírvilág. 22.30: Bekezdés az emberről. 22.45: Évszázadok mesterművei.

PETŐFI RÁDIÓ

8.05: Idősebbek hullámhosszán. 9.05: Napközben. 12.10: Keringők, polkák fúvószenekarra. 13.05: Tegnap slágereiből. 14.00: A művésznő férje. (Császár Angéla) 15.05: Zenerulett. 17.05: Kölyökrádió. 17.30: Ötödik sebesség nőnapi kompozíciója. 17.55: Közvetítés a Magyarország–Irország világbajnoki selejtező labdarúgó-mérkőzésről. 19.50: Kapcsoljuk a lengyeltóti, az érdi, és a nagyrédei művelődési házat. 20.30: Anita énekel. 21.05: Tanakodó. 22.00: Töltsön egy órát kedvenceivel! 23.15: A dzsessz története. 23.55: A Budapest Ragtime felvételeiből.

BARTÓK RÁDIÓ

9.08: A Berlini Rádió szimfonikus zenekarának hangversenye. 10.31: Dietrich-Fischer Diskau énekel. 11.10: Brahms klarinétversenye. 13.05: Szonda. 13.55: Muzsikáról versben, prózában. 14.05: Az MRT énekkara énekel. 14.25: Magnósok, figyelem! 15.05: Barokk muzsika. 16.15: Puccini: A Nyugat lánya. Háromfelvonásos opera. 18.30: Az MR szlovák nyelvű nemzetiségi műsora. 19.05: Diákfélóra. 19.35: Mozart: g-moll vonósötös. 20.10: Külföldi tudósoké a szó. 20.25: Századunk zenéjéből. 21.05: Slágerfilmek – filmslágerek. 21.52: Magyar művészek operafelvételeiből 22.46: Rádiószínház – Riasztólövés.

PÉCSI RÁDIÓ

5.55: Hajnaltól reggelig Dél-Dunántúlon. Jó reggelt! (Kossuth) – Dél-dunántúli krónika – lapszemle – útinform – tegnap történt. 7.00: Jó reggelt! (Kossuth) – Lapszemle – Időjárás – Ügyeletek jelentik – Útinform – Dél-dunántúli krónika – Sporthírek – Programajánlat 8.00: Műsorzárás. 18.30: Szerbhorvát nemzetiségi műsor. 19.00: Magyar nyelvű hírek. 19.05: Német nemzetiségi műsor.

TELEVÍZIÓ

TV 1.

8.58: Műsorismertetés. 9.00: Tévétorna. 9.05: Stúdió 88. A Televízió kulturális hetilapja. 9.50: Képújság. 9.55: Az Országházból jelentjük . . . Tudósítás az országgyűlés márciusi ülésszakáról. 16.28: Műsorismertetés. 16.30: Déli videoújság. A szegedi körzeti stúdió műsora. 16.45: Hírek szlovák nyelven. A szegedi körzeti stúdió műsora. 16.50: Műsorajánlat. 16.55: Mesterdallamok. A nő. 17.20: Tájak, városok, emberek. Hegyibeszédek csúcsközelben. 17.50: Magyarország–Irország világbajnoki selejtező labdarúgó-mérkőzés. Közvetítés a Népstadionból. 19.45: Esti mese. 19.55: Közlemények. Műsorajánlat. 20.00: Híradó. Az Országházból jelentjük. Összefoglaló az országgyűlés márciusi ülésszakáról. 21.10: Reklám. 21.15: Emberpár. Irodalmi műsor a nemzetközi nőnapon. 22.00: Reklám. 22.05: Az animáció mesterei. Angol dokumentumfilm. Kanada. I. 22.35: Híradó 3.

TV 2.

17.00: Képújság. 17.15: Tv2. Benne: Reklám – Riportok – Időjárás – Zene – Tévétorna. 17.45: Torpedó. 18.00: Telesport. 18.10: Tv2. 18.25: Gyerekeknek. 1. A négy évszak. Finn rajzfilm. 2. Hóemberkék. Csehszlovák bábfilm. 18.45: Tv2. 19.00: A szardínia, avagy egy család élete. Csehszlovák tévékomédia. 20.14: Tv2. Benne: Reklám. 20.45: Adókulcs. 21.00: Híradó 2. 21.20: Tv2. Benne: Felkínálom. 22.10: Magyarország–Anglia. Asztalitenisz Szuper Liga. Közvetítés Tatabányáról, felvételről. 23.10: Tv2. Napzárta.

JUGOSZLÁV TELEVÍZIÓ

8.10: Műsorismertetés. 8.15: Hírek. 8.20: Tv-naptár. 8.30: A szuper-öregasszony. 9.00: Iskolai program. 10.30: Hírek. 10.35: Iskolatelevízió. 12.30: Hírek. 12.35: Műsorismertetés. 12.40: Elmulasztották – Nézzék. 15.10: Hírek. Elmulasztották? Nézzék! 15.15: Éjszakai program — ism. 16.00: Magyar nyelvű tv-híradó. 16.45: Oktatóműsor. 17.05: Tv-napló. 17.35: Gyermekműsor. 18.05: Számok és betűk (Vetélkedő). 18.25: Dokumentumprogram. 19.10: Rajzfilm. 19.15: Időjárás. 19.30: Tv-napló. 19.53: A mai sport. 20.00: Filmest. 22.35: Tv-napló. 22.25: Éjszakai program. 00.55: Hírek. 01.00: A csütörtöki műsor ismertetése.

MÁSODIK MŰSOR

17.40: Műsorismertetés. 17.45: Tv-naptár. 17.55: Hírek. 18.00: Bjelovari, gospići, karlovaci, siseki és varazdini krónika. 18.45: A nap műsora. 19.30: Tv-napló. 20.00: Zenei est. 21.30: Hírek. 21.50: Tudományos fórum. 23.20: Időjárás. 23.25: A csütörtöki műsor ismertetése.

HARMADIK MŰSOR

17.30: Zágrábi program. 19.29: A program vége.

SKY CHANNEL

6.30: Üzleti hírek. 7.00: DJ Kat show. 7.05: Dennis. Vígjátéksorozat. 9.30: Skippy. Kalandfilmsorozat. 10.00: The Lucy Show. Vígjátéksorozat. 10.30: Visszaszámlálás. 11.30: Sky-krónika. Magazinműsor. 12.30: Sullivanék. Filmsorozat. 13.00: Egy másik világ. Amerikai filmsorozat. 14.00: Landscape Channel. Klasszikus és kortárs zene. 15.00: Változó világ. Filmsorozat. 16.00: Szeretni. Filmsorozat. 16.30: Családi ügy. Vígjátéksorozat egy megrögzött agglegény családjáról 17.00: Visszaszámlálás. 18.00: Az Eurosport műsorismertetése. 1.30: Az Arts Channel műsorai. 4.30: Landscape Channel. Képköltemányekkel összekomponált hangszeres zene.

SUPER CHANNEL

7.00: Hírek. 7.10: Időjárásjelentés. 7.15: Üzleti hírek. 7.45: Hírek. 7.55: Időjárásjelentés. 8.00: Egyveleg. 14.30: Európai kitekintő. 15.30: European Top 40. 16.30: Forró drót. Showműsor. 18.30: Élve vagy holtan. Westernsorozat. 19.00: Lányok a magasban. Filmsorozat. 20.00: Kalifornia lángokban. Westernfilm. 21.15: Labdarúgó-híradó. 21.45: Hírek. 22.00: Benny Hill-show. 23.00: A profik. Akciófilm-sorozat. 00.00: Egyveleg.

Hajtóvadászat a Tenkes rengetegében

Páratlan vadászzsákmány!(...)

Eddig soha nem látott vad terítékre hozása tartotta lázban az elmúlt egy-két héten át a baranyai vadásztársaságok egyik legszerencsésebbikét: hatalmasnak tetsző, ám nyomtalanul járó állatot hajszolt a tenkesi Kittenberger VT színe-java. Volt hajtás, volt les, volt minden – csak ez a „köd előttem – köd utánam" állat nem volt sehol.

Újabb szerencse: tudták, mivel állnak szemben. Ez nagymértékben megkönnyítette a híres Afrika-vadász utódainak munkáját. Pontos beszámolót kaptak ugyanis arról, hogy február közepén, Szalántán látták utoljára az elejtendő állatot: akkor volt húsátvétel az ottani telepen, s a Baranya Megyei Húsipari Vállalat által átveendő közül meglépett – egy tehén!

Uramatyám, egy tehén a Tenkes rengetegeiben! A jámbor jószág ugyanis – elég a karámból! Elég a granulátumokból! – jelszóval – eltépte vélt szelídségéhez igazodóan vékony köteleit, s elegáns trappban eltűnt a fák között.

Próbálták persze utolérni, de a szabadságvágy rendkívül fürgévé tette tejtermelő barátunkat, így nem volt mit tenni, a húsipari szempontból kárvallottak a vadászok segítségét kérték. Minek utána ugyanis az is kiderült, hogy ennek a tehénnek tényleg ízlik a vetés, meg a többi kultúrnövény, s valóságos vadkár maradt a nyomában. Vadkár egy jámbor marha nyomában! Felfordult a világ!

Ezt mondták a Kittenberger-utódok is, s miután engedélyt kaptak a megyei tanácstól a különös zsákmány elejtésére, csőre töltötték fegyvereiket. De hát a terület 3200 hektár, ebben a rengetegben egy tehén is el tud tűnni. Meg is tette. A vadászok elsőként egy könnyű eredményt ígérő hajtást szerveztek, s miután ronggyá tépték a szederindák, egyéb sűrűségek között a gunyájukat, várták, bármikor kilép a nyiladékra az üldözött. De semmi! Akkor les. Lábujjhegyen cserkelés. Semmi . . .

De *Taranyi Ádám*, a vadasztársaság gazdaságvezetője – másszóval „pénzügyminisztere", aki így tudja: mit ér egy tehén! – nem nyugodott. Kitartó munkájának eredményeként hétfőn szembekerült a tehénnel. Lőtt egyszer. Lőtt másodszor. Akkor már úgy fújt a tehén, mint egy támadó kafferbivaly! Éppen ideje volt, hogy a negyedik lövéssel sötétbe borítsa a szabadságról ily felvilágosultan gondolkodó marhát.

Kizsigerelték – ahogy az a vad elejtésekor illik –, majd szóltak a húsiparnak, egy daruskocsi elvitte. Terítéket – zöld gallyakkal, a négy sarkán apró máglyákkal – nem csináltak. Talán majd valahol egy háztartásban: lapos tányérokkal . . .

M. A.

Pécsváradi Építőipari Kisszövetkezet

Iparcikk Kisáruházának ajánlata

Fagyálló padlóburkoló 15x15 262,— Ft/m².
Hőszigetelt üveggel ablakok nagy választékban.
Festékáru.
(Diszperziós festékek, külső, belső.)
Müanyagpadló.
Szőnyegpadlók.
Szines tv.
Gömbfa, 4 m-es.

REKLÁMÁRON: müa. falburkoló, külső, 145,20 m².
Tonettszékek 970 Ft.

VÁRJUK KEDVES VÁSÁRLÓINKAT!

LAKAS-INGATLAN

Vasason eladó 3 szobás családi ház, gazdálkodásra alkalmas melléképületekkel, gyümölcsössel, lugasszőlővel, 538 négyszögöl telekkel. Érdeklődni: Vasas, Bence J. u. 10.

Siklóson sürgősen eladó 2 szobás, 52 m²-es, II. emeleti panellakás, garázzsal vagy anélkül. Érdeklődni mindennap 16 óra után: Siklós, Sallai u. 20. sz., II. em. 9. ajtó.

Családi ház 1200 négyszögöl telekkel, gazdasági épületekkel eladó. Szigetvártól 15 km. Víz, villany van, buszmegálló 5 percre. Cím: Diószpuszta, Fő u. 44.

Keszthely központjában háromszobás családi ház 100 négyszögöl telken eladó. Érdeklődni: munkanapokon, 17 óra után a 92/11-779-es telefonon.

3 szobás, tehermentes szövetkezeti lakás igényesen felújítva eladó. Telefon: 22-161. 18 óra után.

Háromszobás családi ház eladó. Rácváros 54/1.

Petacson 365 négyszögöl szőlő, gyümölcsössel eladó, rajta kis épülettel. Érdeklődni mindennap 18 óra után: Pécs, Alsóbalokány utca 65. Glatterék.

Eladó Pécs, Fehérhegyen magasföldszintes, kertes, összkomfortos családi ház 400 négyszögöl területen. Két családnak is megfelelő. Érdeklődni mindennap 10—18 óráig: Pécs, Vörös Hadsereg útja 3.

Gyümölcsényi szőlőhegyen eladó 1000 négyszögöl szőlő, szántó, présház, pince, sok gyümölcsfával. Komló, Gárdonyi Géza u. 28.

Kertes családi ház eladó. Gáz bekötve. Pécs, Nyíl u. 21.

Eladó Bicsérden, 2 szobás, fürdőszobás családi ház gazdálkodásra alkalmas, nagy területtel. Érdeklődni: Bicsérd, Ságvári E. u. 37.

Komlói, 2 szobás, tanácsi lakásunkat, garázzsal, elcserélnénk pécsi, 2—3 szobás, tanácsira, Kertváros előnyben, márciusi költözéssel. Cím: Komló, Esztvás u. 3, Papp László.

Magyarürögi falu felett 923 m², panorámás gyümölcsös eladó. Telefon: 30-425.

3 szobás, tanácsi lakást 2 db kisebb lakásra cserélnénk. Minden megoldás érdekel. Sima csere. Jelige: „Kertváros, 7 emelet", a Hunyadi úti hirdetőbe.

Eladó a pellérdi szőlőhegyen 270 négyszögöl szőlő és gyümölcsös hétvégi házzal. Érdeklődni: 17 óra után a 25-148-as telefonon.

Eladó 800 m² szőlő, gyümölcsös Cserkút, Kerekes-dűlőben. Érdeklődni: Pécs, Hajnóczy u. 15/A., II. em. 1. sz. alatt, 14—16 óráig, mindennap lehet.

Eladó pécsújhegyi építési telek vagy elcserélhető pécsi, kertes, családi házra. Különbözetet kp-ben + 2 szobás, összkomfortos lakást adok. „Telek külön is eladó" jeligére a Hunyadi úti hirdetőbe.

2,5 szobás, Szalai András úti, szövetkezeti lakásom történelmi belvárosban lévő, nagyméretű, telefonos, tanácsira cserélném. Telefon: 25-906.

1,5 szobás, 47 m²-es, összkomfortos, kertvárosi, tanácsi lakást kisebbre cserélek. Különbözetet kérek. Érdeklődni: Pacsirta u. 8.

Kétszobás OTP-lakás a Malomvölgyi úton 950 ezer Ft-ért eladó. „Sürgős, 8525" jeligére a Hunyadi úti hirdetőbe.

Gyódi, 300 négyszögöles zártkert, igényes épülettel eladó. Érdeklődni: Pécs, Viktória u. 5., II. em. 7. ajtó. Tel.: 31-604.

260 négyszögöl házhely, panorámás, eladó. Víz, villany van. Telefon: 12-161.

Felújításra szoruló családi ház eladó Pécs, Vörösmarty utca 17. sz. alatt. Kert van hozzá, pince, sok melléképület. A gáz faligba van vezetve. Ugyanott alig használt, fekete-fehér, nagyképernyős tv és olajkályha eladó. Érdeklődni: Horváthné, Pécs, Fürst S. u. 7/B. Telefon: 33-412.

1½ szobás OTP-öröklakás a Csatlós János u. 3-ban eladó. Telefon: 11-243. Barta.

Gyódon 230 négyszögöl telek sok gyümölcsfával, félkész épülettel, anyaggal eladó. Érdeklődni: 41-206-os telefonon.

Pécs, Bosnyák u. 20. szám alatt lévő 3 szobás családi ház építkezés miatt sürgősen eladó. — Érdeklődni: mindennap 15 órától.

Eladó Uránváros alatt 425 négyszögöl gyümölcsös, faházzal. „Közkút" jeligére a Hunyadi úti hirdetőbe.

Eladom Görcsöny központjában, társasházban lévő, 4 szobás, kétszintes, központi fűtéses lakásomat. Érdeklődni: 72-560-as telefonszámon.

Budapesti, 1½ szobás lakásra cserélném pécsi, magántulajdonú, téglaépületben lévő, gázfűtéses, parkettás, 61 m²-es, második emeleti lakásomat. „Ledina" jeligére a Hunyadi úti hirdetőbe.

Kacsótán, Árpád u. 6. sz. ház eladó. Érdeklődni: Kacsóta, Petőfi u. 10.

Eladom Görcsöny központjában gazdálkodásra alkalmas családi házamat garázzsal, présházzal, pincével, 600 négyszögöl területen, melyből 200 négyszögöl lugasszőlő. Érdeklődni: 72-560-as telefonszámon.

Alsó-Bélatelep, Egri u. 10. sz. 416 m² építési telek eladó. Telefon: 22-161. 18 óra után.

Eladó a belvárosban 1 szoba, összkomfortos házrész, júliusi kiköltözéssel. Irányár: 700 000. „Zrínyi utca" jeligére a Hunyadi úti hirdetőbe.

Emeletes, 2 lakásos, 2 garázsos, 564 négyszögöl, sok melléképülettel családi ház eladó. Két lakást beszámítunk, plusz kp-t kérek. Érdeklődni: Pécs, Rácváros 59., egész nap.

Felső-Makár 10-ben eladó ideális pihenést nyújtó 310 négyszögöl szőlő, gyümölcsös, panorámás üdülőterület, 51 m²-es, szoba-konyhás, pincés, hidegmeleg vízzel ellátott épülettel. — Érdeklődni: Bimbó u. 15. szám alatt.

Kozármisleny, Pusztaidűlőben 500 négyszögöl szőlő és konyhakert, megosztva is, eladó. Érdeklődni: Rákóczi u. 27.

Bodán családi ház sürgősen eladó vagy szentlőrinci panellakásra cserélném. Boda, Petőfi u. 58.

Málom, Felső u. 24. sz. régi típusú családi ház eladó, melléképülettel, pajtával. Víz-, szennyvíz-, gázvezeték az udvarig bevezetve. Érdeklődni este 5 után: Málom, Alsó u. 2. vagy 33-442-es telefonon, egész nap.

41-222 41-222 41-222

UTAZZON A MECSEK TAXIVAL!

Minden 60,— Ft feletti díjfizetés után SORSJEGYET adunk.

Nyeremények az Állami Biztosító, a Baranyaker és a Fénypont Videocenter által ajándékozott tárgyak: 2 db videokészülék, 1 db sztereorádió és 5 db BMX kerékpár.

Ezúton is minden kedves nőutasunknak a nőnap alkalmából sok boldogságot kíván a MECSEK TAXI.

41-222 41-222 41-222

Siklóson 2 szobás öröklakás eladó. Siklós, Köztársaság tér 5/C., II. em. 9.

Szoba, konyhás házrész eladó. Érdeklődni: Pécs, Táltos u. 24., Szabó Gyula.

A Malomvölgyi-tó keszüi oldalán 250 négyszögöl, őszi mélyszántással művelt szántóterület eladó. Ugyanott 2 db 300 l-es boroshordó is eladó. Érdeklődni lehet: Málom, Alsó u. 2. 17 óra után.

Orvostudományi egyetemhez közel 2 szobakonyhás, tatarozásra szoruló házrészt és Szliven Áruház mögött összkomfortos, nagyméretű, 1,5 szobás lakást elcserélnék családi házra. „Belváros, 9913" jeligére a Hunyadi úti hirdetőbe.

Családi ház: 2 szoba + konyha, melléképületekkel, központi fűtéssel, ipari árammal, 800 négyszögöl szántóval, májusi beköltözéssel eladó. Reális áron. Töttös, Kossuth u. 67.

Gyódon 800 négyszögöles telek összkomfortos faházzal, megosztva is, eladó. Közúttal határos. Érdeklődni: 29-202-es telefonon, esti órákban.

Kovácstelepi 2 és fél szobás, összkomfortos, családi ház eladó. Pécs, Árvácska u. 20. Telefon: 26-749.

Szövetkezeti garázs, elsősorban lakásszövetkezeti tagnak 180 000 Ft-ért, átadó. „400 ágyas klinika" jeligére a Hunyadi úti hirdetőbe.

Eladó Orfű, Lapisi u. 2. összkomfortos családi ház. Érdeklődni: 11 órától.

Eladó Budapesttől 15 percre, Budaőrs, Napsugár sétány 2., II/14. számú társasházi öröklakás, vidékieknek is megvásárolható módon (71 m²-es). Érdeklődni: 651-093-as telefonon vagy Pécs, Darvas J. u. 11., IV/15. Drozdik.

Elcserélném 2 szoba, összkomfortos, uránvárosi, tanácsi lakásom, saját tulajdonban lévő garázsom, valamint 400 négyszögöl területen lévő, 2 szintes hétvégi házam lugasszőlővel és gyümölcsössel pécsi vagy Pécs környéki családi házért. „7633" jeligére a Hunyadi úti hirdetőbe.

Vegyeskereskedés, italbolt-lehetőséggel, lakással együtt, gazdálkodásra alkalmas melléképületekkel, betegség miatt, sürgősen eladó. Basta, Kodály Z. u. 11.

Albérletközvetítés. — Pécs, Teréz u. 5. Nyitva: 9—17 óráig.

Ingatlanközvetítés. — Pécs, Teréz u. 5. Nyitva: 9—17 óráig.

ADÁS-VÉTEL

REDŐNY—RELUXA HÚSVÉTI VÁSÁR. 28-701.

Lada Szamara eladó 0 km-rel. „Színkiválasztás" jeligére a Hunyadi úti hirdetőbe.

Eladó sötétkék, 7 éves, 1500-as Lada. Érdeklődni este: 21-238 vagy Pécs, Bálicsi út 25.

5 darab 135×12-es Michelin, új gumi, bontott ajtók, ablak, 2 db olajkályha, 4 db 200 l-es olajoshordó, gázpalack eladó. Érdeklődni: Pacsirta u. 8.

Keszü, Petőfi utca 7. sz. alatt sötét hálószobabútor eladó. Érdeklődni a helyszínen lehet.

REDŐNY 17-349 RELUXA ÁRKEDVEZMÉNY

Elektromos húsdarálót vennék. „Sürgős 7269" jeligére a Hunyadi úti hirdetőbe.

„Nyssan Sunny", négyajtós, 2,5 éves személygépkocsi újszerű állapotban eladó. Érdeklődni: 29-406-os telefonszámon.

Lada 1200-as, 7 éves, reális áron eladó. Telefon: 31-062, esti órákban.

Zenegép professionál 101 musiccenter és Hajdú automata mosógép, heverők eladók. Telefon: 16-936.

Eladó 1988-ra visszaigazolt Dacia Combi kiutalás. Érdeklődni: Babracsán, Pécs, Sarohin tábornok út 108. Telefon: 32-393. 15 óra után.

Gabi gyermekheverő jó állapotban, reális áron eladó. Érdeklődni: telefon: 12-926.

Telefonkötvényt veszek. Érdeklődni telefonon: 18-380, 17 óra után. Mecsek-Nyugat.

1000 db 180 cm-es, hasított, faragott akácfakaró, prima 1000 l-es hordók, 100 db gyökeres Zalagyöngye szőlővessző eladó. Hóvirág u. 13. Esküdt Gyuláné.

Megkímélt, 2,5 éves, 1200-as Lada eladó. Telefon: 30-431. Vajda János u. 8.

Mozaik szekrényeket vennék, Bánfai Zoltán, 25-454, (napközben), vagy Szabó Ervin tér 11., (bármikor).

Yamaha: 50 cm³-es, 8 LE-s, 5 sebességes, 4000 km-rel, új segédmotorkerékpár + 1 új, komplett motorblokk eladó. Telefon: 16-936.

Eladó 3 db 165×140 cm-es vasablak; 1 db bajai, 1 lépcsős szivattyú, három fázisú, 350/220 V, 1 db barna színű cserépkályha. Buzsáki Imre u. 11. szám alatt.

Fajtiszta irszetter kiskutyák eladók. Kiss Ernő u. 5. 4 óra után.

Bontásból származó építőanyag eladó: tégla, cserép, kifűrészelt szarufa. Pécs, Buzsáki I. u. 12. (Budai vám alatt.)

Gépjármű vétel-eladás. Pécs, Teréz u. 5. Nyitva: 9—17-ig.

Kőfaragók, figyelem! Eladók sírkődiszek, 2 márványtömb, márvány- és gránitlapok. Érdeklődni: Mohács 10-091-es telefonon.

50-es, 60-as években gyártott Philipe, Patek, Rolweig márkájú órákat, valamint régi Lajka fényképezőgépet vennék. Telefon: 30-065.

Digitál 29 műszaki holt bizományos tevékenységgel, műszaki cikkek adás-vételével várja vásárlóit. Pécs, Sallai u. 29. Telefon: 28-906.

VEGYES

Bármilyen esemény megörökítése videókazettán, kedvezményes áron. Papp József (videófelvétel-készítő), Pécs, Csillag u. 16/2. T.-üzenet: 24-897.

KÖLTÖZTETÉS, PÁNCÉLSZEKRÉNY- és ZONGORASZÁLLÍTÁS. 22-857.

BARANYA TAXI 41-333

KÖLTÖZTETÉS, BÚTOR-, ZONGORA- ÉS PÁNCÉLSZEKRÉNY-SZÁLLÍTÁS. 20% ÁRENGEDMÉNY. Telefon: 28-512.

MODUL ÉPÍTŐANYAG SZÁLLÍTÁS ANYAGBESZERZÉSSEL TEL.: 14-536

POCLAIN FÖLDMUNKA szállításával 22-837

ARUSZÁLLÍTÁS, KÖLTÖZTETÉS. TELEFON: 26-550.

Kútásást, kúttisztítást, -mélyítést vállalok. Kolazsvári László, Kozármisleny, Móra F. u. 43., sz.

Gépírás: Pécs, Teréz u. 5. Nyitva: 9—17-ig.

CB 31cs. AM 1—10 tonnáig EXPRESSZ 26-555

Fregoli, panelfúrás, szögbelövés. Megrendelésre lakberendezési tárgyak felszerelése. — Telefon: 28-094. Roczkó.

Vízumok gyors intézése. Pécs, Bartók Béla u. 21. 10—17 óráig. — Telefon: 23-104.

Eltartási vagy életjáradéki szerződést kötnék kizárólag egyedülálló és élő nyugdíjassal, nem ottlakással, pécsi családi házért. Válaszokat „Nyugdíjkiegészítés" jeligére a Hunyadi úti hirdetőbe.

HOMOK, FÖLD KŐ, SÓDER 14-184

Fregoli fából, műanyagból, szögbelövés, panelfúrás, előszobafal megrendelhető a 11-166-os telefonon. — Várhelyi.

33-316 BÁSTYA FIX, BILLENCS, DARUS, GÉPI FÖLDMUNKA

Festést, mázolást, tapétázást vállalok. Telefon: 34-365.

Csempézést, padlóburkolást, kisebb kőművesmunkákat, alapásást, betonozást vállalok. Telefon: 17-378.

SUPER TEHER FIX. BILLENCS 1-16-159

Fizikából beszámolóra, érettségire felkészítést vállalok. Telefon: 30-818, este.

„Léder" bőrruházati bolt: Pécs, Nagy Jenő u. 2. vállal hozott anyagból is, új termék készítését, valamint mindennemű bőrruházatot javít, gyors határidővel.

PANNÓNIA TEHERSZÁLLÍTÁS 1—10 t-ig FIX BILLENŐPLATÓS ÉS DARUS GÉPKOCSIKKAL 14-184

Szobafestés, mázolás, tapétázás. Telefon: 25-231.

Varrógép és háztartási gép helyszíni javítása. 24-897. Murányi.

1-10 t TEHERTAXI MOBIL 32-392 Fix • Billencs • Konténeres Darus • Avia billencs

Tervezést vállalok. „Gyors, 7273" jeligére a Hunyadi úti hirdetőbe.

24 éves, érettségizett fiatalember, angol nyelvvizsgával, B-kategóriás jogosítvánnyal másodállást vállalna. Telefon: 23-586.

Diáklány olasz nyelv tanítását vállalja kezdőnek. Érdeklődni: 31-912.

Uvegtechnikus, nagy gyakorlattal, állást keres. Jelige: „Április", a Hunyadi úti hirdetőbe.

Halálozás

Mély fájdalommal és megtört szívvel tudatjuk mindazokkal, akik szerették és tisztelték, hogy felejthetetlen, jó férjem, édesapánk, nagyapánk, apósunk, testvérünk, nagybátyánk,

ZÖLDHEGYI JÓZSEF,

a Bőrgyár ny. osztályvezetője életének 61. évében tragikus hirtelenséggel elhunyt. Március 10-én fél 3 órakor kísérjük utolsó útjára a pécsi központi temető ravatalozójából. A gyászoló család és a széles körű rokonság.

Mély fájdalommal tudatjuk, hogy felejthetetlen kislányunk, testvérem, unokánk, dédunokám,

CSONKA RITA

8 éves korában, hosszú, türelmesen viselt szenvedés után kicsi szíve megszűnt dobogni. Temetése március 13-án 2 órakor lesz a pécsi központi temetőben. A gyászoló család.

Fájdalomma¹ tudatjuk, hogy

DR. PAPP SÁNDORNÉ
Baka Ilona
ny. tanítónő

életének 84. évében elhunyt. Hamvasztás utáni búcsúztatása március 10-én 2 órakor lesz a pécsi központi temetőben. A gyászoló család.

Mély fájdalommal tudatjuk mindazokkal, akik ismerték és szerették, hogy szeretett férjem, édesapánk, apósunk, nagypapánk és kedves rokonunk,

DR. ANDOR JÓZSEFNE
Pálfi Amália

59 éves korában, rövid szenvedés után február 24-én elhunyt. Utolsó útjára 1989. március 10-én fél 11 órakor kísérjük a pécsi központi temető kápolnájából. A gyászoló család.

Mély fájdalommal tudatjuk, hogy

SCHÖNBERGER RAJMUND,

kisdéri lakos, hosszú szenvedés után, 55 éves korában elhunyt. Hamvasztás utáni búcsúztatója március 14-én fél 1 órakor lesz a pécsi központi temetőben. Gyászolják: felesége, szülei, Mónika, Lacika, fia, menye, húga, Tibor, István, László.

Mély fájdalommal tudatjuk, hogy

KOCSIS GYULA,

volt BM-dolgozó, főtörzsőrmester 76 éves korában váratlanul elhunyt. Temetése március 13-án fél 3 órakor lesz a pécsi központi temetőben. Gyászoló felesége, testvérei, sógora, sógornője.

Mély fájdalommal tudatjuk, hogy szeretett feleségem, édesanyánk, anyósunk, nagymamánk, testvérem és kedves rokonunk,

TANTOS DEZSŐNÉ
Borbás Jolán

életének 66. évében elhunyt. Kedves halottunkat 1989. március 10-én 2 órakor helyezzük örök nyugalomra a siklósbodonyi temetőben. A gyászoló család.

Mély fájdalommal tudatjuk, hogy

KAJSZA GYULA,

a Tritex nyugdíjas dolgozójának hamvasztás utáni búcsúztatója március 10-én de. 9 órakor lesz a pécsi központi temető kápolnájából. A gyászoló család. Minden külön értesítés helyett.

Mély fájdalommal tudatjuk mindazokkal, akik ismerték és szerették, hogy

FÁTH JÁNOS

március 4-én, 59 éves korában, türelemmel viselt, hosszú szenvedés után elhunyt. Temetése március 10-én, pénteken 12.30 órakor lesz a szigetvári, turbéki temetőben. A gyászoló család.

Mély fájdalommal tudatjuk, hogy szeretett férjem, édesapánk, apósunk, nagypapánk és kedves rokonunk,

NAGY SÁNDOR,

volt zalátai lakos 64 éves korában elhunyt. Temetése március 9-én 13 órakor lesz a szentlőrinci temetőben. A gyászoló család.

Mély fájdalommal tudatjuk, hogy szerető férjem, édesapánk, testvérünk, barátunk, ismerősünk, munkatársunk,

LOSONCI JÓZSEF

március 3-án, 40 éves korában jóságos szíve megszűnt dobogni örökre. Temetése március 10-én 13.30 órakor lesz a kozármislenyi temetőben. A gyászoló család.

Mély fájdalommal tudatom, hogy szeretett édesanyám,

OZV. GÖTH KÁROLYNÉ
Schmidt Valéria

hamvasztás utáni búcsúztatása márciuls 17-én fél 3 órakor lesz a pécsi központi temetőben.

AZ ASZTALOS János Középiskolai Fiúkollégium felvesz 1 gazdasági vezetőt megfelelő képesítéssel. Jelentkezni lehet: Pécs, Széchenyi tér 11. sz. alatt, az igazgatónál. (745)

BELKERESKEDELMI Szállítási Vállalat felvételt hirdet az alábbi munkakörök betöltésére: gépkocsivezető, asztalos, hűtős, akkumulátoros, autószerelő, autóvillamossági szerelő. Jelentkezni lehet: Pécs, Megyeri út 72. (749)

A PÉCSI Művészeti Szakközépiskola adminisztrátort keres pénztárosi munkakörbe. Jelentkezés: Pécs, Radnics u. 9., gazdasági hivatalban. (728)

A VAJSZLÓI „Zöldmező" Mgtsz felvételre keres növényvédő üzemmérnököt felsőfokú iskolai végzettséggel, lehet kezdő is. Lakást biztosítunk. Fizetés megegyezés szerint. Jelentkezni a tsz-elnöknél lehet. (780)

A ROBOTRON 1750 típusú könyvelőgépre gépkönyvelőt felvesz a Pannonvin Borgazdasági Kombinát. Jelentkezés: Pécs, Szt. István tér 12., munkaügyi osztály. (913)

A MAGÉV felvételre keres műszaki ismeretekkel rendelkező raktárost. Targoncavezetői engedéllyel rendelkezők előnyben. Jelentkezni lehet: Pécs, Megyeri út 59/1., raktárvezető-helyettesnél. Telefon: 15-793. (743)

AZ OKHB Rt. mohácsi bankszerve fiatal, katonai szolgálatát teljesített, közgazdasági technikummal rendelkező mohácsi munkaerőt keres. Jelentkezés: Mohács, Szabadság u. 23. 8—16 óráig. (777)

GÉPKONYVELŐT számítógépes rendszerhez, továbbá kontírozó könyvelőt költségvetési gyakorlattal felveszünk. Jelentkezni: Pécsi, Közúti Igazgatóság, Pécs, Köztársaság tér 5. (13-844) (779)

KÉZUGYESSÉGGEL rendelkező, fémipari végzettségű férfi dolgozót és bútorasztalosokat felveszünk. Jelentkezni: Pécs, Pécsváradi út 2., Schittni László részlegvezetőnél. Butex Kft. (9617)

AZ 501. sz. Szakmunkásképző pályázatot hirdet gazdasági igazgatóhelyettes munkakör betöltésére. Az állás betölthető: 1989. július 1-jétől. Követelmény: felsőfokú közgazdasági végzettség, legalább 5 éves szakmai gyakorlat. Fizetés a 13/1984. (VIII. 22.) ÁBMH sz. rendelet alapján, megegyezés szerint. Jelentkezés: részletes önéletrajz benyújtásával az intézet igazgatójánál (Komló, Ságvári u. 1.). (822)

A PÉCSI Postaigazgatóság távközlési osztálya felsőfokú végzettséggel rendelkező elemző közgazdászt keres a távközlésfejlesztési feladatok előkészítéséhez. Bérezés megegyezés szerint. Jelentkezés: Reiner Ágoston osztályvezetőnél, Pécs, Jókai u. 10., I. em. 4. Telefon: 11-882. (790)

PÉNZUGYI és számvietli osztályvezetőt felsőfokú végzettséggel és költségvetési gyakorlattal felveszünk. Jelentkezés: Pécsi Közúti Igazgatóság, Pécs, Köztársaság tér 5. (13-844) (789)

Az ÉPÍTŐIPARI Szakközépiskola 8 órai munkára takarítónőt vesz fel. Jelentkezni: Pécs, Székesfehérvár u. 4. (784)

A DENCSHÁZAI tanácsra igazgatási ügyintéző jelentkezését várjuk. Érettségi, gépírni tudás szükséges. Bér: 4000—7000 Ft között. Jelentkezés: a tanácselnöknél. Telefon: 20. (788)

A PÉCSI Ingatlankezelő Vállalat munkatársat keres értékkönyvelői munkakörbe, közgazdasági érettségivel. Jelentkezni lehet a vállalat személyzeti és oktatási osztályán, Pécs, Rákóczi út 55., I. em. 22. (786)

A DÉL-DUNÁNTÚLI Környezetvédelmi és Vízügyi Igazgatóság Építési Üzeme, Pécs, Kulich Gy. u. 13. felvételt hirdet női munkaerő részére, portai és egyéb helyettesítési feladat ellátására. Érdeklődni a helyszínen vagy a 13-566-os telefonon. (740)

KONYHAI dolgozót, edényszedőt felveszünk. Borostyán étterem. (9633)

A DÉL-DUNÁNTÚLI Környezetvédelmi és Vízügyi Igazgatóság Környezetvédelmi és Vízügyi Mérőállomása környezetvédelmi mérési és tervezési munkákhoz felsőfokú végzettségű, fiatal munkatársakat keres. Jelentkezni lehet a mérőállomás-vezetőnél személyesen vagy levélben. Cím: Cserkút, Csárdakörnyék 6. (765)

A BARANYA Megyei Tanács Gyógyszertári Központja (Pécs, Uröi fasor 2 A.) felvételre keres ebédosztó-takarítót. Jelentkezni személyesen a gondnoknőnél lehet. (764)

A BELVÁROSI Általános Iskola azonnali belépéssel takarítónőt (8 órás munkaidő és 4 órás munkaidőre) dolgozót felvesz. Jelentkezés az iskola irodájában. (775)

PÉCSI közművelődési intézmény megfelelő végzettséggel rendelkező üzemeltetőt keres büféjéhez, kölcsönös megfelelő feltételekkel. Jelentkezni lehet a 13-648-as vagy a 24-855-ös telefonszámon. (824)

A POLLACK Mihály Műszaki Főiskola gyakorlott kontírozó könyvelőt keres. Jelentkezés a PMMF gazdasági igazgatóságán: Pécs, Boszorkány u. 2. Telefon: 10-651. (770)

FELSZOLGÁLOT, kézilányt pécsi melegkonyhás egységbe felveszünk. Telefon: 10-820. (9810)

DUNÁNTÚLI Regionális Vízművek Pécsi Üzemigazgatósága felvételre keres: IBM PC-re adatrögzítőt. Számviteli adatfeldolgozásban jártas előnyben. SZTK-ügyintézőt, lehet kezdő is, tanfolyami beiskolázást biztosítunk. Számviteli ügyintézőt, lehet kezdő is. Jelentkezni lehet: a 27-388-as telefonszámon, a munkaügyi előadónál. (736)

KÖZÉPISKOLAI végzettséggel rendelkező gyakorlott fogyóeszköz könyvelőt felveszünk. Pécsi Építő és Tatarozó Vállalat, Pécs, Tímár u. 23. (782)

A PÉCSI Autójavító Kisszövetkezet gyakorlattal rendelkező autófényezőket felvesz. Jelentkezni lehet: Pécs, Diósi út 49., karosszéria-művezetőnél. (742)

A PÉCSI Postaigazgatóság beruházási és építési osztálya felsőfokú műszaki végzettségű, katonaidejét letöltött dolgozót keres építészelőadói munkakörbe. Bérezés megegyezés szerint. Jelentkezés: Pécs, Jókai u. 10., II. em. 24. Telefon: 10-364. (785)

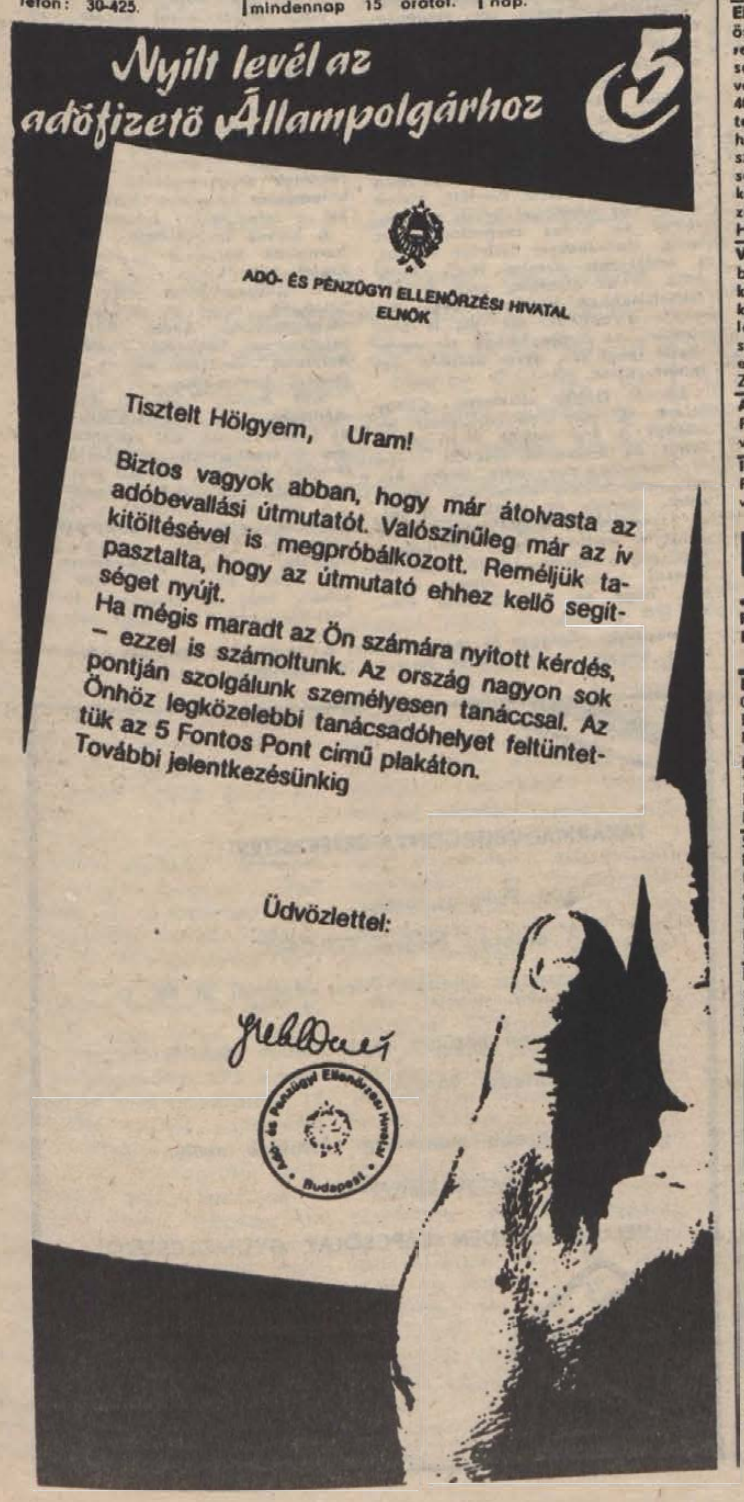

Dolgozókat felvesznek

KÖZÉPKORÚ, gyermekszerető nőt éjszakásnak, valamint takarítónőt állandó délelőttös műszakra felveszünk. Jelentkezés: Magyar Lajos Gyermekotthon, Pécs, Megye u. 24. 8-tól 16 óráig. (748)

BUFÉBE eladót keresek. Telefon: 33-289. (9571)

A KÖZLEKEDÉSI Felügyelet autószerelői végzettséggel katonaviselt, fiatal munkaerőt alkalmazna. Jelentkezni lehet: telefon: 24-636. (730)

OKTATÁSI intézmény gyakorlattal és számviteli képesítéssel rendelkező gazdaságvezetőt keres. Jelentkezés személyesen: Zrínyi Miklós Kereskedelmi Szakközépiskola, Pécs, Rét u. 10. (763)

REDŐNY—RELUXA üzletkötőket felveszek. „Gyakorlott" jeligére a Hunyadi úti hirdetőbe. (9533)

MERUKER PÉCS

Szeretettel köszöntjük hölgyvásárlóinkat!

Szabad pályák, szabad küzdőterek

Középiskolás és serdülő kézilabdázók



A középiskolás kupa serdülő lánycsoportjának győztese a Komarov Gimnázium csapata (balról jobbra) állnak: Osztrogonácz Erika, Pintér Katalin, Pucsli Dóra, Szilágyi Erika, Vessző Andrien, Gáspár Gábor testnevelő, alsó sor: Heinrich Szilvia, Sipos Márta, Polgár Krisztina, Bánhegyi Andrea, Varga Judit. Hiányzik a képről Czékus Zsuzsa.

A téli középiskolás és serdülő teremtorna után elkezdték szereplésüket a középiskolás kupában a pécsi csapatok. A középiskolás serdülő lányok bajnokságát nyert pécsi Komarov Gimnázium csapata hazai pályán 31-14-re, míg idegenben 30-13-ra verte a Dunaújváros együttesét, így erőverőként várhatja a harmadik fordulót. A teremtorna serdülő fiúk bajnokságát megnyert pécsi Széchenyi Szakközépiskola csapata viszont 30-20 és 24-21 arányú vereséget szenvedett a dunaújvárosiaktól, így befejezték a küzdelmeket.

A középiskolás és serdülő teremtorna végeredményei.

Serdülő lányok:

1. Komarov	6	6	—	—	158-53	12
2. Radnóti	6	4	—	2	117-102	8
3. Kereskedelmi	6	1	—	5	82-136	2
4. PBTC	6	1	—	5	75-151	2

Serdülő fiúk:

1. Széchenyi	3	2	1	—	67-60	5
2. 506-os DSK	3	1	1	1	51-59	3
3. 500-as DSK	3	1	—	2	51-52	2
4. ANK I.	3	1	—	2	63-61	2
5. Mecseknádasd	3	3	—	—	64-50	6
6. 508-as DSK	3	2	—	1	55-36	4
7. ANK II.	3	1	—	2	36-51	2
8. TÁSI II.	3	—	—	3	52-70	0

Ifjúsági fiúk:

1. 500-as DSK	3	3	—	—	66-33	6
2. Pollack	3	2	—	1	60-48	4
3. 506-os DSK	3	1	—	2	47-66	2
4. Kodály	3	—	—	3	41-65	0
5. Szigetvár	3	3	—	—	57-29	6
6. Vegyigép.	3	2	—	1	45-25	4
7. TÁSI I.	3	1	—	2	39-47	2
8. Pécsvárad	3	—	—	3	15-55	0

Ifjúsági lányok:

1. KIOSZ	5	5	—	—	107-42	10
2. POTE	5	3	1	1	93-67	7
3. Kodály	5	3	—	2	85-69	6
4. Radnóti	5	2	—	2	78-70	5
5. 508-as DSK	5	1	—	4	47-73	2
6. Egészségügy	5	—	—	5	29-118	0

Társadalmi egyesületek serdülő lányok:

„A" csoport:

1. PMSC	5	5	—	—	100-35	10
2. TÁSI I.	5	4	—	1	95-50	8
3. Beremend	5	2	1	2	58-69	5
4. P. Hunor	5	2	—	3	58-66	4
5. Mohács I.	5	1	1	3	67-54	3
6. KIOSZ I.	5	—	—	5	41-105	0

„B" csoport:

1. Siklós	5	5	—	—	89-38	10
2. Villány	5	4	—	1	54-31	8
3. TÁSI II.	5	3	—	2	64-49	6
4. Mohács II.	5	2	—	3	29-62	4
5. KIOSZ II.	5	1	—	4	36-58	2
6. P. Zsolnay	5	—	—	5	37-71	0

*

A Nagykanizsán megrendezett leány ifjúsági tornán szerepelt és kupát nyert a Pécsi TÁSI együttese. A pécsiek eredményei: TÁSI—Berzence 11-5, TÁSI—Győr 12-8, a döntőben: TÁSI—Nagykanizsa 11-4. A végeredmény: 1. Pécsi TÁSI, 2. Nagykanizsa, 3. Győr, 4. Veszprém, 5. Berzence, 6. Csurgó. Az egyéni díjak közül a pécsiek nyerték a legjobb játékos díját Stix Csilla révén, míg a legjobb kapus díja az ugyancsak pécsi Terjánszky Evelinnek jutott.

Nőnap a korcsolyapályán

A nemzetközi nőnap tiszteletére ma egész nap a pécsi műkorcsolyapályát a női látogatók ingyen vehetik igénybe.

Szupermaratoni

Kiskirály a sivatagban

Negyedszer versenyzett Algírban a sivatagi szupermaratonin a komlói hosszútávfutó, Kiskirály Ernő. A hosszútávú versenyek specialistája ezúttal az ötnapos versenyen indult, ahol mellette másik 11 ország — Algír, Anglia, Ausztria, Egyesült Államok, Franciaország, Kanada, Kolumbia, az NSZK, Olaszország, Skócia és Svájc — 75 versenyzője állt rajthoz az ötször 42 kilométeres versenyen. A komlói futó etapjai a következők voltak: 4., 6., 6., 2., 2. helyezés, aminek végeredményeként Kiskirály Ernő az összesítésben a 4. helyen végzett.

Röviden

Asztalitenisz. Pécsi nyílt verseny, női egyes: 1. Presszer, 2. Tukoráné, 3. Simonné és Horváthné (mind MÉV). Férfi egyes: 1. Uzsoki (MÉV), 2. dr. Hrabovszky (POTE), 3. Harth (BM) és Pákó (M. Tanács). Női páros: 1. Tukoráné, Presszer, 2. Simonné, Horváthné (mind MÉV), 3. Bischof, Jolantáné (Közút, Bázis). Férfi páros: 1. Uzsoki, Bárány (MÉV), 2. dr. Hrabovszky, Szopkó (POTE, BM), 3. Papp, Pákó (M. Tanács) és Mátrai, Hortobágyi (Agroker). A csapatversenyeket a MÉV nyerte.

Középfokú iskolák, leány csapat: 1. Zrínyi Szakközép (Fónay, Koricz), 2. Kun Béla (Komló), 3. 508-as Szakmunkásképző (Komló) és Villány. Fiúk: 1. Gépipari (Fenyősi, Lőrincz, Szabó), 2. Marek (Mohács), 3. Kun Béla (Komló) és Nagy Lajos (Pécs).

Sakk. Diákolimpia megyei döntők eredményei. I. korcsoport, fiúk: 1. Arató (Mohács), 2. Biró (Pécs), 3. Dömös (Hosszúhetény). Leányok: Posztonics (Szigetvár), 2. Müller (Mohács), 3. Bártos (Hosszúhetény). II. korcsoport, fiúk: 1. Lantos (Pécsvárad, 2. Farkas (Pécs), 3. Subla (Pécs). III. korcsoport, fiúk: 1. Lantos Pécsvárad, 2. Szalai (Szentlőrinc), 3. Breitenbach (Pécs). Leányok: 1. Iván (Komló), 2. Horváth (Dunafalva), 3. Kenedy (Szentlőrinc).

Profik módjára készülnek az írek – A magyar válogatott „elmenekült" Tatáról

Döntő fontosságú mérkőzés előtt a magyar válogatott

„Magabiztosnak tűnnek, látszólag egyáltalán nem tartanak a magyarok elleni világbajnoki selejtező mérkőzéstől, igazi profik módjára készülnek" – így vélekedett kedden a Ramada szállóban Jakabházy László, a jégkorongozók volt szövetségi kapitánya. – Valamennyien jól megtermett legények, így a hokipályán is jól elkelnének – tette hozzá érthető elfogultsággal.

Különösen igaz lehet ez a megállapítás a Celtic Glasgow szigorúságáról ismert hátvédjére, a 30 éves és 34-szeres válogatott *Mick McCarthy-ra*. Róla a Bp. Honvéd játékosai is tudnának mesélni, ők ugyanis már találkoztak vele egy őszi BEK-mérkőzésen . . .

– Jól emlékszem a magyar bajnokcsapatra, kemény csatát vívtunk velük a továbbjutásért – nyilatkozta McCarthy. – Ezúttal is hasonló felfogású ellenfélre számítok, de remélem, most otthonukban sem kapunk ki válogatottjuktól.

Jack Charlton a következő tizenegyet hirdette meg:

Bonner – Morris, Moran, McCarthy, Hughton – Houghton, McGrath, Whelan, Sheedy – Cascarino, Aldridge.

A csapatban gyengébb formája miatt nem szerepel *Liam Brady* és *Frank Stapleton*. Ők valószínűleg a kispadon kapnak helyet. Az írek kedden 18 órakor még egy gyakorlást tartottak a mérkőzés helyszínén, a Népstadionban.

A magyar válogatott kedden az eredeti műsortól eltérően nem Tatán, hanem Budapesten fejezte be előkészületeit. Ennek oka: még napokkal ezelőtt – a sok bátorító, buzdító tartalmú levél mellett – az edzőtáborba érkezett több olyan iromány is, amelyben gyalázkodó mondatok olvashatók. Néhány levélben névtelen feladók megfenyegették *Détári Lajost*, az Olympiakosz Pireusz légiósát. A válogatott szakvezetése ezért biztonsági okokból a Népstadion tőszomszédságában lévő Hotel Stadionban látta azt a nyugalmasnak ítélt helyet, ahol a vb-selejtező előtt megszállhat a keret. Felbuszoztak hát Tatáról a fővárosba. Még itt sem volt vége az atrocitásoknak. Bicskei Bertalan szövetségi kapitány kocsijának jobb első gumiját valaki késsel alaposan „meglékelte" a szálló előtt.

A kétségkívül furcsa, nyomasztó, érthetetlen előjáték szerencsére nem zavarta meg a labdarúgók programját. Kedden délelőtt a Hotel Stadion különtermében videóról megtekintették a februári francia–ír barátságos találkozó első félidejét, továbbá a tavaly júniusban, az NSZK-beli EB-döntőben lejátszott ír–angol 90 perc érdekesebb jeleneteit. A felvételt a második összefoglaló esetében Bicskei Bertalanék a kívánt helyeken megállították. Jórészt az íreknek az ellenfél kapuja előtti mozgását tanulmányozhatták a magyar játékosok, de természetesen az ír védelem megoldásaiból is kaphattak ízelítőt.

A délutáni edzést követően Bicskei Bertalan kijelölte kezdőcsapatát. A hazai együttesben két Bognár is szerepel, a Toulonban játszó *Bognár György* rutinos, ismert játékos, a Haladás VSE labdarúgója, *Bognár Zoltán* (ő lesz a beállós) viszont először lép pályára a legjobbak között. A magyar futball történetében ő a 706. válogatott játékos.

Magyarország: *Disztl Péter* (28) – *Kozma István* (11), *Disztl László* (6), *Bognár Zoltán* (0), *Sass János* (10) – *Kovács Ervin* (9), *Détári Lajos* (32), *Hajszán Gyula* (31) – *Gregor József* (1), vagy *Bognár György* (23), *Kiprich József* (33), *Mészáros Ferenc* (17).

A szerdán 18 órakor, a Népstadionban kezdődő selejtezőt a jugoszláv Zoran Petrovics vezeti.

Az európai 6. csoport állása:

1. Spanyolország	4	4	0	0	10-0	8
2. Magyarország	2	1	1	0	3-2	3
3. Észak-Írország	5	1	1	3	3-7	3
4. Írország	2	0	1	1	0-2	1
5. Málta	3	0	1	2	2-7	1

Pénz volt, bunda nem...

A védelem bizonyítás-kiegészítésével folytatódott kedden a debreceni labdarúgó-bundabotrány per. Két védő is kérte a vezetőbíró tanácselnökét, hogy mindenképpen idézzék meg tanúnak Puskás Lajos, volt vezető edzőt, aki most Görögországban tartózkodik, mert vallomása nélkül nem lehet tiszta képet kapni. Az ügyész arra hivatkozott, hogy ezzel nagyon elhúzódna a per, erre dr. Kiss György, a harmadrendű vádlott védője ezt mondta: „a bíróságnak az igazságos ítélet meghozatala a fontos."

Ezt követően nyolc Honvéd labdarúgó kihallgatása kezdődött meg. Válaszaikban egész sor megegyező, egybecsengő vélemény hangzott el, s valamennyien tagadták bűnösségüket. Azt, hogy hibásak voltak a pénz felvételében, többékevésbé elismerték. Andrusch József többek között elmondta, hogy 30 ezer forintot kapott, de nem tudja kitől. Fodor Imre, a meccsről szólva elmondta, különösen nagy erőbedobással küzdött, hiszen előtte egy hónappal került a Honvédba és biztos csapattag akart lenni. Harmincezer forintot vett fel, s emlékezete szerint Nagy Antal adta át az összeget, amit a mellékhelyiségben számolt meg. Tagadta a bundát, sőt azt is hozzátette, ha tudja, hogy megegyezésről lehet szó, akkor pályára sem lépett volna.

Sikesdi Gábor elismerte, hogy felvett 40 ezer forintot, ezért hibásnak is érzi magát, s az ajánlatról az öltözőben értesült. Azt is elmondta, úgy tudja, Nagy Antal nem vállalt semmiféle kockázatot, nehogy az esetleges külföldi szerződése meghiúsuljon. A pénzt a mérkőzés után két–három nap múlva Dajka László vitte el Sikesdi lakására, s annyit említett, hogy ez a debreceni mérkőzésért jár.

Kerepeczky György 30 ezer forintot kapott, s emlékezete szerint ezt Nagy Antal adta át, s ha nem téved, Détári is ott volt, de háttal állt. Ő nem látta, hogy Détári is kapott volna a pénzből.

Kovács Kálmán azt hangsúlyozta, hogy a mérkőzés előtt semmiféle konkrét dolgot nem tudott a megegyezésről, a bankett után 30 ezer forintot kapott. „Mindenképpen a győzelemre törekedtünk, s Nagy Antal még veszekedett is velünk, amikor a Debrecen kiegyenlített" — emlékezett vissza a játékos. A bíróné erre megkérdezte: miért kellett kiabálni, ha tudták, hogy a mérkőzés eldöntött lesz? Erre azt mondta, hogy nem volt tudomása róla.

Fitos József azzal kezdte vallomását, hogy nincs egyesülete, nincs állása és katasztrofális az anyagi helyzete a mostani bundabotrány miatt.

— A pénzt megkaptam, 30 vagy 40 ezer forintot, és bűnösnek érzem magam, hogy ezt akkor nem jelentettem — mondta. — A debreceniek megkereséséről nem volt tudomásom. Az egész bundabotrányról a televízióban értesültem.

A bíróné megkérdezte, miért van haragban Sallaival és miért nem fogott vele kezet. A válasz az volt: „Olyan hírek jöttek Görögországba, hogy én is tudtam a megegyezésről. Amikor hazajöttem, találkoztam Sallaival, tisztáztuk a helyzetet. Elnézést kértem az elmaradt kézfogásért . . .

Gróf Attila, aki a debreceni mérkőzésen a tartalékkapus volt, és László István, aki ugyancsak végig a cserepadon ült, 15—15 ezer forintot vett fel, de azt egyikőjük sem tudta megmondani, hogy kitől.

A tárgyalás folyamán a Honvéd játékosai egyöntetűen arról szóltak, hogy nem tudták, volt-e megegyezés, azt ki kezdeményezte, mi volt annak az összege, csak öltözőbeni vagy a folyosókon történő beszélgetésekből hallottak róla valamit.

A tárgyalást szerdán tanúk kihallgatásával folytatják.

Totó-nyeremények

A Sportfogadási és Lottó Igazgatóság tájékoztatása szerint a totó 9. játékhetére 8 575 146 darab szelvény érkezett be. A nyereményalap: 45 842 730 forint. Ebből a jutalom: 4 167 521 forint. Az I. nyerőosztályra 12 502 562 forint; a II. és III. nyerőosztályra egyenként 8 335 042 forint; a IV. nyerőosztályra 12 502 563 forint került felosztásra.

A nyeremények:

13 plusz 1 találatos szelvény 375 darab, nyereményük egyenként 16 235 forint;

13 találatos szelvény 987 darab, nyereményük egyenként 7344 forint;

12 találatos szelvény 21 636 darab, nyereményük egyenként 308 forint;

11 találatos szelvény 155 812 darab, nyereményük egyenként 43 forint;

10 találatos szelvény 612 639 darab, nyereményük egyenként 20 forint.

A kifizetés időpontja március 11-től.

Természetjárás

Olimpiai napok indultak

Képünkön: szombaton reggel — a kellemetlen időjárás ellenére — szép számú túrázósereg gyülekezett az olimpiai napok idei nyitótalálkozójára az istenkúti iskolánál. A Mecsek 10 és 20 kilométeres túrára 183-an jelentek meg, közöttük 43 volt a nő. Örvendetes, hogy nyolc általános iskola, 16 középiskola is képviseltette magát. A legnépesebb csapatot a hosszúhetényi általános iskola küldte, ők negyvenen voltak. Képünk az indulás előtti térképböngészésnél készült. A legjobb időeredményt a 20 kilométeres távon indult Ludvig Antal (Posta) érte el.

●

Nyílt túra indul március 12-én, vasárnap reggel 9.00 órakor a budai autóbuszállomásról, a 12-es autóbuszmegállóból a következő útvonalon: Józsefháza — Nagyforrásvölgye — Sugói rét — Mánfa érintésével. Túravezető: Takács Gyuláné.



Fotó: Proksza László

TAKARMÁNYBURGONYA-ÉRTÉKESÍTÉS

2,90 Ft/kg-os áron

a Baranya Megyei ZÖLDÉRT

központi telepén, Pécs, Megyeri út 66. sz.

Minden közületi és lakossági vásárlót szeretettel várunk.

Nagyobb mennyiség vásárlása esetén engedményt biztosítunk.

VELÜNK MINDEN KAPCSOLAT GYÜMÖLCSÖZŐ!

ZÖLDÉRT

Dunántúli Napló

AZ MSZMP BARANYA MEGYEI BIZOTTSÁGÁNAK LAPJA

Főszerkesztő: **MITZKI ERVIN.** Főszerkesztő-helyettesek: **BÁLING JÓZSEF** és **LOMBOSI JENŐ**
Kiadja a Baranya Megyei Lapkiadó Vállalat. Felelős kiadó: **BODÓ LÁSZLÓ**
Szerkesztőség és kiadóhivatal: Pécs, 7601 Hunyadi út 11. Pf.: 134
Telefon: 15-000. Szerkesztőség telex: 12-421. Kiadó telex: 12-320.
Készült a Pécsi Szikra Nyomdában. Pécs, Engel János u. 8. 7630. Telefon: 32-177. Telex: 12-211. Felelős vezető: **FARKAS GÁBOR**
Terjeszti a Magyar Posta. Előfizethető: bármelyik hírlapkézbesítő postahivatalnál, a hírlapkézbesítőknél, a Posta hírlapüzleteiben és a hírlapelőfizetési és lapellátási irodánál (HELIR), Budapest XIII., Lehel u. 10/A, 1900, közvetlenül vagy postautalványon, valamint átutalással a HELIR 215-96162 pénzforgalmi jelzőszámra.
Előfizetési díj: egy hónapra 105,– forint, negyedévre 315,– forint, egy évre 1260,– forint.
Indexszám: 25054. ISSM 0133-2007.

Világ proletárjai, egyesüljetek!

Dunántúli Napló

XLVI. évfolyam, 68. szám
1989. március 9., csütörtök
Ára: 4,30 Ft

Az MSZMP Baranya Megyei Bizottságának lapja

Vita az alkotmány szabályozási elveiről

Megkezdődött az Országgyűlés ülésszaka



Az Országgyülés március 8-án délelőtt 10 órakor megkezdte a három napra tervezett ülésszakát
MTI TELEFOTO

A Minisztertanács kész megvizsgálni a bős—nagymarosi beruházásról tartandó népszavazás lehetőségét

Május 14-én ünnepi ülést tart az Országgyűlés

Szerdán délelőtt 10 órakor megkezdte munkáját az Országgyűlés márciusi ülésszaka. Az ülésen részt vett Straub F. Brunó, az Elnöki Tanács elnöke, Grósz Károly, az MSZMP főtitkára, Németh Miklós, a Minisztertanács elnöke. Az elnöklő Horváth Lajos elsőként a nemzetközi nőnap alkalmából köszöntötte a törvényhozó testület hölgytagjait.

Ezután *Stadinger Istvánnak*, az Országgyűlés elnökének adta meg a szót. A házelnök bejelentette lemondási szándékát, s felolvasta az indokait ismertető leköszönő levelet, ebben 63 esztendős korára, s 47 munkával töltött évére hivatkozott.

A levélhez hozzáfűzte: – Aki vezető, közéleti szerepet vállal, annak számolni kell kritikával, sőt a kritikánál erősebb jelzőkkel és minősítésekkel is. Ezt természetesen tudtam, amikor elvállaltam az elnöki tisztet. Viszont ez nem jelenti azt, hogy nincs tűréshatár. En eljutottam ide.

Az Országgyűlés 275 egyetértő és 26 ellenszavazattal, 11 tartózkodás mellett tudomásul vette Stadinger István lemondását, s az Országgyűlés elnöki tisztsége alól felmentette.

Horváth Lajos megköszönte *Stadinger István* eddigi tevékenységét, és képviselői munkájához további sok sikert és jó egészséget kívánt.

Ezt követően bejelentette, hogy a házszabály értelmében az Országgyűlés a Hazafias Népfront Országos Tanácsának javaslatára megválasztott jelölőbizottság indítványa alapján titkos szavazással választja meg a ház elnökét.

A jelölőbizottságra *Huszár István*, a Hazafias Népfront Országos Tanácsának főtitkára tett javaslatot. Elmondotta: a jelölőbizottság elnökét ő maga ajánlja, ezenkívül minden megyei képviselőcsoport jelöl egy tagot a bizottságba, s hogy a testület még inkább reprezentálja az Országgyűlés összetételét, az országos listán megválasztott képviselők közül négyet bevonnak a jelölőbizottságba.

Az Országgyűlés a Hazafias Népfront Országos Tanácsának javaslatát egyhangúlag elfogadta azzal, hogy a bizottság még az ülésszak első napján munkához lát. A bizottság elnöke *Gyuricza László* (Veszprém m., 5. vk.).

Ezután *Horváth Lajos* megemlékezett *Miskó Istvánról*, Bács-Kiskun megye 6. számú választókerületének képviselőjéről, aki február 1-jén – mint mondotta: tragikus körülmények között – elhunyt. Az Országgyűlés tagjai felállással adóztak képviselőtársuk emlékének.

A levezető elnök bejelentette, hogy *Újvári Sándor* (Zala m., 7. vk.), *Apró Antal* (Csongrád m., 1. vk.), *Gajdos Ferenc* (Budapest, 43. vk.), *Cservenka Ferencné* (Pest m., 4. vk.), *Molnár Frigyes* (Bács-Kiskun m., 3. vk.) és *Losonczi Pál* (országos lista) benyújtotta lemondását képviselői mandátumáról.

Az Országgyűlés a lemondásokat 336 igenlő szavazattal és 2 tartózkodással tudomásul vette, és az országos választási elnökség javaslata alapján a Zala megyei 7. választókerületben megüresedett képviselői helyre *Ördög Ferenc*,

(Folytatás a 2. oldalon)

A tartalomból:

Ítélet a Batthyány Mauzóleum fosztogatói ellen
(3. oldal)

•

A JPTE gyakorló középiskolája lesz a pécsi Komarov
(5. oldal)

Pápai köszöntő a nőnapon

A nők méltóságának védelmére szólított fel a nemzetközi nőnapon *II. János Pál pápa*.

A heti nyilvános vatikáni audiencián a pápa kijelentette: a nők aktív részvétele a társadalmi és politikai életben „az idők jele". Ezt a szerepet azonban a női méltóság védelme, a női egyenjogúság tényleges megteremtése és a nők elidegeníthetetlen jogainak érvényesítése kell hogy kísérje – hangsúlyozta II. János Pál pápa.

Kevés a női vezető



Nőnapi megemlékezés a munkásmozgalmi nők klubjában

„Egy picit kedvesebbek hozzánk a férfiak"

A munkahelyeken vajon betartják-e mindazon szabályokat, amelyek a nők egészségének védelmében születtek? Helyes-e elszigetelten nőpolitikával foglalkozni? Hol kell kezdeni a valóságos egyenjogúság megvalósulását? – ezek, és még sok más kérdés felvetődött március 8-án Pécsett, a Hazafias Népfront Baranya Megyei Bizottsága mellett működő munkásmozgalmi nők klubjában.

A mintegy 35 egykori nőmozgalmi és pártaktivista klubtag részvételével zajló kötetlen beszélgetést *Koós Lászlóné* klubvezető nyitotta meg, majd a HNF Pécs Városi Bizottsága és egyben a férfiak nevében *Ács Balázs* mondott meleg köszöntő szavakat. Kifejtve, hogy talán nem is szabadna a társadalmi összefüggések egészéből kiszakítva, nőpolitika címszó alatt kezelni a gyengébb nem máig megoldatlan gondjait.

Hogy hozzánk képest hol tartanak Csehszlovákiában, arról a Csehszlovák Nőszövetség képviseletében hazánkba érkezett *Kriszta Kratochvilová* tartott előadást a klubban egybegyülteknek.

– Ez az a nap, amikor egy picit kedvesebbek hozzánk a férfiak – kezdte, majd beszédéből kitűnt, hogy a női egyenjogúság kérdésében nem sok eltérés található a két ország között. Igy például a gyengébb nem képviselői még mindig igen kis arányban kerülnek magas vezetői (akár munkahelyi, akár állami) beosztásba.

Hogy miként lehetne ezen változtatni? *Kádár Németh Béláné*, a HNF megyei nőpolitikai bizottságának elnöke szerint a családi nevelésnél kellene mindennek elkezdődnie. Ha ugyanis ott egyenrangúságot tanulnának a fiúk és a lányok, akkor nem kellene később kampányokkal küzdeni a női egyenjogúságért.

– Életében először mikor köszöntötték a nemzetközi nőnap alkalmából? – kérdeztük *Gregor Sándornét*, aki hosszú évtizedeket dolgozott a nőmozgalomban.

– A meszesi tanyatelepen, 1945. március 8-án köszöntöttek először. Ám a legemlékezetesebb nőnapon 1985-höz kötődik. Ekkor ugyanis megkaptam a Munka Érdemérem arany fokozatát. Már nyugdíjas voltam, így az elismerés teljesen meglepetésként ért.

Balog N.

Magyarország–Írország 0-0

Akik szépségdíjas találkozóra számítottak, azok csalatkoztak, hiszen a két pontért jórészt taktikai jellegű csatározás folyt (8. oldal).

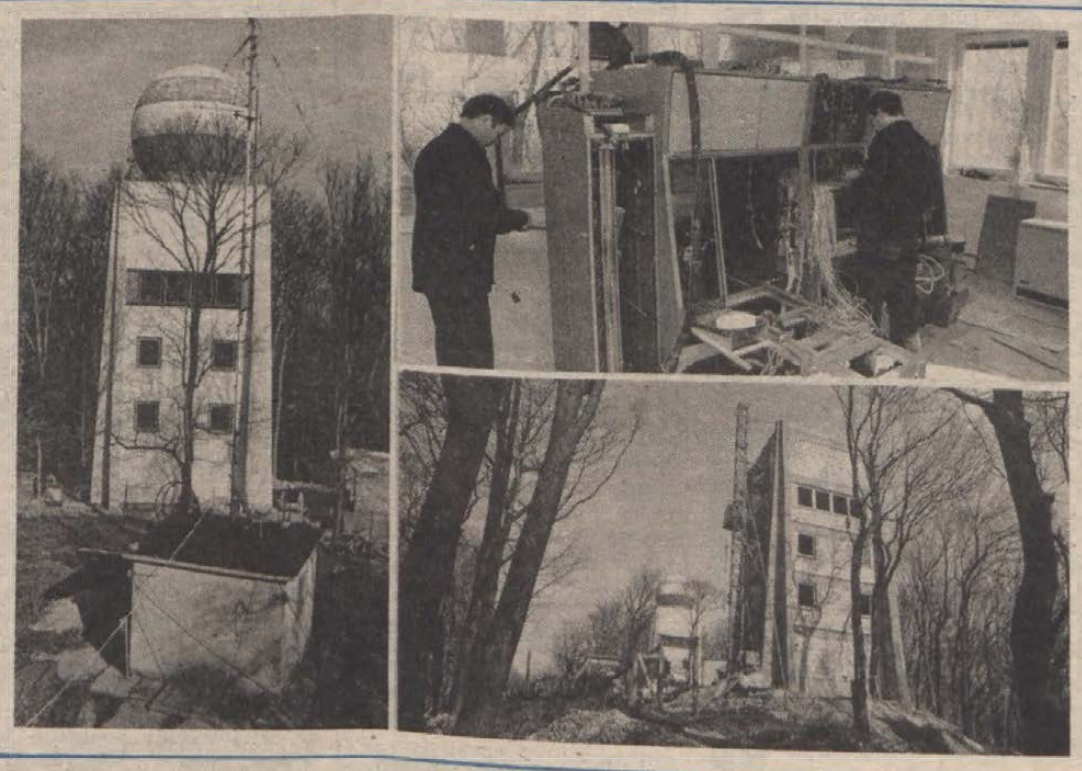

Radarközpont a Hármashegyen

A Baranya megyei Rakétás Jégesőelhárító Egység új radarközpontja a Hosszúhetény feletti Hármashegyen épül 604 méter magasan. A Tenkeshegyi központ megszűnik és ideköltözik az egyenként ötszintes és 15 méter magas tornyokba, ahol kialakítják a műszertermeket, többek között öt szovjet szakember közreműködésével. A szovjet szerelők Gorkijból érkeztek. Felvételünkön ők is láthatók szerelés közben a már kész északi toronyban, ahol berendezték a meteorológusok, egyéb megfigyelők kutató-mérő és pihenő szobáit.

Fotó: Proksza László

Megkezdődött az Országgyűlés ülésszaka

(Folytatás az 1. oldalról)

eddigi pótképviselőt egyhangúlag igazolta.

Az Országgyűlés a Népköztársaság Elnöki Tanácsának az 1988. december 8-án bemutatott jelentésének megtételétől az 1989. március 8-án megnyitott új ülésszak közötti időben alkotott törvényerejű rendeletéről szóló jelentését egyhangúlag tudomásul vette.

Az elnök bejelentette, hogy az elmúlt ülésszakon nem tárgyalt interpellációkon és kérdéseken túl további 19 képviselő nyújtott be interpellációt és kilenc képviselő kérdést. *(Lestár László dr. Varga Mária*, Budapest, 51. vk., az ülésen bejelentette: elállt az interpellációtól.)

Ezt követően az ülésszak tárgysorozatára tett javaslatot ismertette *Horváth Lajos:*

1. Magyarország alkotmánya szabályozási elveinek tárgyalása;
2. a Minisztertanács tájékoztató jelentése a romániai menekültek helyzetéről, a kormány tervezett további intézkedéseiről;
3. az Országgyűlés elnökének megválasztása;
4. a Munka Törvénykönyvéről szóló 1967. évi II. törvény módosításával foglalkozó törvényjavaslat;
5. a sztrájkról szóló törvényjavaslat;
6. a belkereskedelemről szóló 1978. évi I. törvény módosításáról szóló törvényjavaslat tárgyalása;
7. az 1995-re tervezett Budapest–Bécs Világkiállítás előkészítésének helyzetéről szóló tájékoztató;
8. az Országgyűlés 1989. évi várható programja;
9. személyi változások az Országgyűlés egyes bizottságaiban;
10. interpellációk és kérdések tárgyalása.

A tárgysorozat megállapításával kapcsolatban *Király Zoltán* (Csongrád m., 5. vk.) indítványozta, hogy vegyék le a napirendről a Munka Törvénykönyve módosításáról és a sztrájktörvényről szóló törvényjavaslatokat.

Szentágothai János akadémikus, az MTA tudományos tanácsadója javasolta, hogy a zsúfolt program ellenére tűzzék napirendre a bős–nagymarosi vízierőmű kérdését. Kifogásolta, hogy a képviselők még mindig nem láttak tételes, a kiadásokat visszamenőleg összegző, s a kihatásokat is bemutató költségvetést.

Takács Imréné (Csongrád megye, 4. vk.), a Szegedi Textilművek MSZMP-bizottságának titkára kérte, hogy szavazzanak arról, megvitassák-e a sztrájktörvényt. Tapasztalatai szerint ugyanis a jogszabálytervezetet éppen azokkal – például a nagyüzemi munkásággal – nem tárgyalták meg, akiknek érdekében be szeretnék vezetni.

Ezután szót kért *Németh Miklós*. A miniszterelnök a sztrájkjoggal és a Munka Törvénykönyvével kapcsolatban csatlakozott Horváth Lajos alelnök javaslatához: hallgassák meg a képviselők *Halmos Csaba* államtitkárt, az Állami Bér- és Munkaügyi Hivatal elnökét, aki a kormány nevében beterjeszti a javaslatot. A szóbeli kiegészítésből kiderül majd, hogy a kormány módosította álláspontját, ami az írásos dokumentumokban természetesen még nem szerepelhet.

A bős–nagymarosi beruházással kapcsolatban elmondta: a kormány úgy döntött, hogy folyamatosan vizsgálja a beruházás költségvetését, menetét, és erről rendszeresen tájékoztatni fogja az Országgyűlést. Németh Miklós bejelentette továbbá: a Minisztertanács kész megvizsgálni a bős–nagymarosi beruházásról tartandó népszavazás lehetőségét.

A napirendre tett indítvány vitájában szót kért *Szigethy Dezső* (Győr-Sopron m. 14. vk.), aki Király Zoltán hozzászólására reagált.

Avar István (Bp. 17. vk.), a kormányfő felszólalásához fűzött észrevételt.

Horváth Lajos ezután javasolta, hogy az 1848–49-es forradalomról és szabadságharcról március 14-én ünnepi ülésen emlékezzék meg az Országgyűlés, s helyezzenek el koszorút Kossuth Lajos szobránál. Az indítványt egy ellenszavazattal, négy tartózkodás mellett elfogadták a képviselők.

Az ülés elnöke ajánlotta: amennyiben az ülésszak három nap alatt sem fejeződne be, március 22-én folytassák a munkát. Az Országgyűlés nyolc ellenszavazattal, egy tartózkodás mellett elfogadta ezt az ügyrendi javaslatot is.



Szavaznak a képviselők MTI TELEFOTO

A törvényhozó testület ezután a képviselői önálló indítványok napirendre tűzéséről határozott.

Elsőként *Körös Gáspárnak* (Bács-Kiskun m. 4. vk.), azon indítványáról határoztak, hogy az Országgyűlés 1989-ben komplex módon tárgyalja meg a lakosság életszínvonalának és életkörülményeinek helyzetét, annak alakulását. Az indítványt – amellyel a Minisztertanács elnöke is egyetértett –, a parlament egyhangúlag elfogadta.

Polgárdi József (Pest m. 17. vk.), képviselő azt indítványozta, hogy a Legfelsőbb Állami Számvevőszék jogállásáról, szervezetéről, működéséről készüljön egy koncepciógyűjtemény, s a számvevőszék létrehozásáról szóló törvényjavaslatot még az új alkotmány elfogadása előtt tűzze napirendre az Országgyűlés.

Az ülésszak elnöke elfogadásra ajánlotta az indítványt.

Az erről szóló szavazás előtt szót kapott *Varga Imre* (országos lista), *Biacs Péter* (Bp. 30. vk.), és *Antal Imre* (Pest m. 19. vk.) – mindhárman az érdemi országgyűlési munkát elősegíteni szándékozó javaslatukat mondták el.

E kitérő után folytatódott az egyéni indítványok tárgyalása. Polgárdi József indítványát többségi szavazattal fogadta el az Országgyűlés.

Ezután *Bödőné Rózsa Edit* (Csongrád m. 3. vk.), és más képviselők előterjesztése alapján a gyülekezésről szóló 1989. évi III. törvény módosítására vonatkozó indítvány sorsáról döntött az Országgyűlés. *Horváth Lajos* javasolta, hogy azt még a mostani ülésszakon tűzzék napirendre.

Az Országgyűlés többségi szavazattal, három tartózkodás mellett, egyetértett a javaslattal.

Bubla Gyula (Budapest, 3. vk.), a Ganz Villamossági Művek központi forgácsoló gyáregységének vezetője, több képviselőtársával együtt nyújtott be javaslatot, hogy az Országgyűlés vizsgálja felül az 1988. októberi ülésszakon hozott, a bős–nagymarosi vízlépcső beruházással kapcsolatos határozatát. A soros elnök elmondta, hogy az Országgyűlés bős–nagymarosi ad hoc bizottsága, a téma napirendre tűzésével nem ért egyet, s kérte a képviselőket: az Országgyűlés az indítványt ne fogadja el, a témát most ne tűzze napirendre.

Bubla Gyula szót kért. Indokoltnak tartotta az építkezés 8–10 évre szóló elhalasztását. Elmondta még, hogy az indítványt aláírásukkal támogató képviselők: Berdár Béla, Bognár József, Börcsök Dezső, Gregor Péter, Gágyor Pál, Horn Péter, Juhász Mihály, Huszár István, Nagyiványi András, Szabó Kálmán, Tóth János és Morvay László.

Szavazás következett: az Országgyűlés négy ellenszavazat, és 36 tartózkodás mellett, úgy döntött, hogy a bős–nagymarosi beruházással kapcsolatos kormánytájékoztatót ezen az ülésszakon nem tűzi napirendre.

Ezt követően az elnök bejelentette, hogy az ülés megkezdése előtt hét nappal *Szirtesné dr. Tomsits Erika* (Bp. 22. vk.), egyéni indítványt nyújtott be, ám a házszabályokban foglalt határidő után. Ezért az indítvány napirendre tűzéséről az Országgyűlés március 22-i ülésén döntenek.

Kulcsár Kálmán előterjesztése az alkotmány szabályozási elveiről

Ezután – az elfogadott napirendnek megfelelően –, *dr. Kulcsár Kálmán* igazságügyminiszter terjesztette elő az Vázolta a hazai alkotmányozás alkotmány szabályozási elveit, sok évszázados történeti hátterét, társadalmi, politikai körülményeit, az alaptörvény megalkotásának erkölcsi, szokásjogbeli indíttatásait. Majd rámutatott: az országban a társadalom történetileg kialakult politikai kultúrájának összetevői, sajátos vonásai különösen jelentősek, s írott, kifejezetten jogi dokumentumként megfogalmazott alkotmány készítésénél annál is inkább figyelni kell rájuk, mert később az alkotmány megvalósulását befolyásoló társadalmi környezet részeként az alkotmány működésére amúgy is hatással vannak.

– Nagy körültekintéssel kell tehát elemezni a lehetséges célokat és megoldásokat – folytatta.

Az alkotmányok többnyire egy-egy szituációt megoldó

(Folytatás a 3. oldalon)

Dr. Nagy József felszólalása

(Rövidített változat)

Tisztelt Országgyűlés!

Nem minden parlamenti ciklusnak adatik meg az a lehetőség, amely számunkra megadatott, hogy a „törvények törvényét", az ország alkotmányát megtárgyalja. Úgy vélem, hogy az egymást követő és nyugtalan légkörű ülésszakaink sorában a mai, ez okból bizonyos mértékben ünnepnek számít. Természetesen ez nem befolyásolhatja a vélemények vagy ellenvélemények szabad kifejtését és az alkotó egységre való törekvést.

Abban már korábban közmegegyezés alakult ki, hogy nem alkotmánymódosításra, hanem új alkotmányra van szükség.

Kérdés, hogy a jelenlegi helyzetben, a napi politika nyugtalan állapotában lehet-e időtálló alaptörvényt alkotni? Nyilván már most figyelembe kell venünk azokat a változásokat, amelyekkel a politikai viszonyok, a magyar társadalom átalakulásában számolni kell, de az alkotmányt mégis a hosszú távú politikai érdekek alapján kell megalkotni.

Az a véleményem, hogy a szabályozás alapelvei korszerűek, és támogatnunk kell azt az alaptételt, amely a hatalmi mechanizmusban a népszuverenitása, a népfelség elvét kívánja érvényre juttatni. Ezt szolgálja a népszavazás bevezetésének intézménye is.

Nyilván egyöntetű helyeslésre talál az is, hogy a szabályozási elvekben érvényesülnek a jogállamiság követelményei és ennek garanciális biztosítékai; kifejezésre juttatva azt, hogy a korszerű politikai rendszer nem képzelhető el az ember és az állampolgári jogok érvényesítése nélkül.

A szabályozás elveinek körében jónak tartom a hatalmi ágak (az Országgyűlés, a köztársasági elnök, Minisztertanács) megosztását és ezek egyensúlyára való törekvést, valamint a központi hatalmi szervek és az önkormányzatok korszerű koncepcióját.

– Az ország államformáját illetően — mint meggyőződéses plebejus — én a „népköztársaság" elnevezés mellett vagyok. (A plebejusi értelemben vett népköztársaság.) Egyrészt, azért, mert így tartja számon a világ jelenleg is Magyarországot, másrészt azért, mert ez az elnevezés haladóbb kifejezés, mint a „köztársaság".

Tisztelt Országgyűlés!

Eddigiekben az alkotmányszabályozás elvének előnyeit soroltam fel. Engedjék meg, hogy néhány – szerintem – vitatható pontjáról is beszéljek. Például:

– A preambulum szocialistának minősíti a kiépülő társadalmi rendszert (ezzel magam is egyetértek), de ugyanakkor a következő fejezet nem fogalmazza meg megfelelő tartalommal és garanciákkal, hogy egy új típusú szocialista társadalom miként biztosítható. Az is hiányolható, hogy az alkotmány tervezete nem fogalmazza meg egyértelműen a hatalom társadalmi bázisait.

– Úgy vélem, hogy a korszerű alkotmányosság követelményeinek megfelelően kellene rendelkezni a pluralisan tagolt társadalom közösségeiről is.

Ebben a keretben indokolt volna a társadalmi közösségek főbb elemeinek megjelölése és szerepük ismertetése, illetve alapvető jogaik meghatározása is.

– Hiányzik a koncepcióból a politikai akaratképzésben közreműködő szervek, pártok alkotmányos szerepe. Nevezetesen: hogy milyen alapvető közjogi és polgári jogi státussal rendelkeznek.

– Az állami gazdaságpolitika alapelveinél szerepel a „piacgazdaság" megjelölés. Ezt a kifejezést túlságosan köznapinak, vulgárisnak tartom, amely valahogy idegen az alkotmány szövegétől. Szerencsésebbnek tartanám „az értékviszonyokon alapuló gazdaság", vagy a „kereslet-kínálat egyensúlyán alapuló gazdaság" kifejezést.

– A tanácsokról szóló fejezet címét (64. oldal) javasolom a tartalmat jobban kifejező „Helyi és területi önkormányzatok" címre változtatni. Ebben a fejezetben indokolt volna pontosabban meghatározni azt is, hogy mit értünk az önkormányzat fogalmán, milyen legyen az önkormányzati és állami szervek kapcsolata, munkamegosztása.

– Szólni kívánok még az ügyészi szervezet helyéről, szerepéről is. Az előkészítő munka során én annak az albizottságnak voltam a tagja, amely az ügyészség feladataival foglalkozott. Az ott és a közéletben szerzett tapasztalatom alapján az ügyészség önállósága mellett vagyok, és nem tudok egyetérteni az igazságügyi tárcába javasolt beolvasztásával. Szerintem a jogállamiság létezésének, az állampolgári jogok érvényesítésének az ügyészség önállósága éppen olyan biztosítéka, mint a bírói függetlenség.

– Nem volna célszerű, ha az alkotmányelőkészítés középpontjába az úgynevezett címervita kerülne. Mégis indokoltnak tartom, hogy szóljak róla, mert ez sokakat foglalkoztató kérdés. Én nagyra becsülöm a nemzeti ereklyéink értékét és meghatódva örültem annak, hogy a korona és a hozzá kapcsolódó relikviák hazakerültek. Azt is szükségesnek tartom, hogy az alkotmány szóljon róluk; de nem tudok egyetérteni a heraldikusoknak azon javaslatával, hogy a korona kerüljön az ország címerébe! Olyan anakronizmusnak tartom, amely a köztársaság fogalmával, eszméjével ellentétes. Átnéztem a világ összes országának jelenlegi címerképeit. Korona csak a királyságok, nagyhercegségek címerében található. Egyetlen köztársaság sincs, amelynek címerében a korona bármilyen formában előfordulna. Például a történelmi hagyományokat figyelembe vevő lengyel és osztrák címerek sasfiguráiról is levették a koronát. Magam a Kossuth-címer mellett szavaznék.

Helyeselni tudom, hogy a Himnusz „hivatalos" elismerését is nyilvánítsa ki az alkotmány.

Tisztelt Országgyűlés!

Gondolom, hogy nem számíthatok a hozzászólásom egyöntetű elismerésére. Lesznek más nézetek is, és jó néhány kérdésben vitatkozni fognak velem. Véleményem kifejtésére képviselői tisztségem és lelkiismeretem késztetett, de nem kevésbé Petőfi Sándor: A nép nevében című költeménye, amely ma is időszerű. Ne vegyék dagályosságnak, és engedjék meg, hogy befejezésül egyik ismert szakaszát felidézzem:

„Jogot a népnek, az emberiség
Nagy szent nevében, adjatok jogot
S a nép nevében egyszersmind, amely
Eldől, ha nem nyer új védoszlopot.
Az alkotmány rózsája a tiétek
Tövisét a nép közé vetétek
Ide a rózsa néhány levelét
S vegyétek vissza a tövis felét!"

Országgyűlési mozaik

(Munkatársunk telefonjelentése)

Csendesek még a Parlament folyosói. Alig múlt néhány perccel 9 óra. Ám nyílik egy ajtó, és *Horváth Lajos*, a Tisztelt Ház alelnöke lép ki, *Stadinger István*, a leköszönés előtt álló házelnök szobájából.

– A szokásos reggeli megbeszélés – ma már a második – mondja Horváth Lajos, aki elegáns és kipihentnek tűnik. Látszat ez. Tegnap este a kommunista frakció ülésén vett részt, ma pedig hajnali fél 4-kor kelt, hogy még egyszer belenézzen a „tükörbe", a Tisztelt Ház négyszer átdolgozott forgatókönyvébe. Fél 8-kor pedig az elsők között érkezett a Parlamentbe.

Egy pillantás az alelnöki szobába, amely közös *Jakab Róbertné* alelnökével. (S nemcsak a szoba . . . Egymásnak adják a kilincset: *dr. Vida Miklós* alelnök a röpmegbeszélésre érkezett, nyomában az országgyűlés irodavezetője, majd a jogi igazgatási bizottság titkára, s ugrásra készen a tévések. Telefonon *dr. Papácsy Edit* jelentkezik az Igazságügyi Minisztériumból, majd még egy telefon, Stadinger István a vonalban. Én csak Horváth Lajos válaszát hallom: Én azt fogom mondani, kár ezért az emberért, ne engedjük el!

Mire készült fel Horváth Lajos?

– Mindenre! Arra, hogy menetközben formálódik minden. Egyébként ma vizsgázik az új házszabályzat is!

– Időzavar, feszült légkör „csúszik a ház" – mondja *Jakab Róbertné*, a szőke, törékeny egyetlen női alelnök, akiről még azt is elmondhatjuk, hogy egyedüli, akinek alelnöki tiszte mellett más főállása is van. Pénteken pedig még külön megbízatás, ő fogadja a repülőtéren a nicaraguai parlamenti elnököt. A folyosón *Szűrös Mátyás* gratulál nőnap alkalmából Jakabnénak.

– És én mihez gratulálhatok? – kérdez vissza az alelnöknő, és elsiet.

A szót már én veszem át. Hogyan tekint az ülésszak elé *Szűrös Mátyás*, akit minden megyében elsőként jelöltek a házelnöki tisztre?

– Optimizmussal – mondja Szűrös Mátyás. – Kétszer elutasítottam az ajánlatot, de most elfogadtam a KB jelölését. Egyetlen pártvezető vagyok, akinek a szakmája, hivatása, pártfunkciója összhangban van. (Közgazdasági egyetemet végzett, eljutott a segédi tiszttől a nagykövetiig, s politikai munkatársból a KB titkára lett.) Nehéz ettől megválni, de ez nem lehet most szívügy, ha a nagy többség megválaszt, az első, a felelősség az ország iránt.

Az első szünetben egy pillantás *Stadinger István* a már leköszönt házelnök szobájába:

– Akik önt közelről ismerik, azt mondják: Ha baj van, akkor mosolyog!

– Nem látja? Most is mosolygok!

Várják bent, de visszalép egy pillanatra:

– Amit most is hiányolok – mondja –, ha határesetekben az ügyrendi előírások konfrontálnak, az értelmezési hatáskört most sem adják meg a házelnöknek!

Végül egy kérdés két vezetőnek:

– Ön mit hiányol az alkotmány előkészítéséből?

Fodor István, a független parlamenti képviselői csoport vezetője:

– Eddig a törvény előkészítésében az MSZMP-nek – bár rugalmasnak tartom – volt vezető szerepe. Én személy szerint a Márciusi Front javaslatára voksolok: jobb lenne, ha a törvény előkészítésében az MSZMP kizárólagos szerepét egy nemzeti bizottság venné át.

Szűrös Mátyás, az országgyűlés MSZMP frakciójának vezetője:

– A törvényelőkészítés a kormány feladata, és nem az MSZMP-é, amely nem is tart igényt a kizárólagos szerepre. Ha megszületik a párttörvény, a párbeszéd létrejöhet, amelynek keretéül szolgálhat majd a nemzeti bizottság.

Marton Gyöngyi

Megkezdődött az Országgyűlés ülésszaka

(Folytatás a 2. oldalról)

eszközként is szerepeltek, nem ritkán éppen konszenzust teremtő eszközként. Elsőrendű nemzeti érdekünk, hogy az alkotmányozás, mint konszenzust teremtő – vagy legalábbis kialakulását segítő –, folyamat olyan alkotmányt hozzon létre, amely a jövőben a konszenzus fenntartására is képes eszköznek, vagy legalábbis a folyamatos megegyezést biztosító eszköznek bizonyulna. A „történelmi kiegyezést" nemcsak megelőzheti az alaptörvény megalkotása, hanem hozzájárulhat megszületéséhez.

Az alkotmány jogszabály. Politikai tartalmával és hatásával természetesen politikai dokumentum, de ez a politikai jelleg, a jogi szabályozáson át jut kifejezésre, s ez azt is jelenti: a jog belső logikáján, racionalitásán keresztül is: hiszen bármennyire is ki van téve maga az alkotmányozás folyamata is a különböző hatásoknak, végül is – hosszabb távra is sikeresen –, nem jelenítheti meg a napi politikai erőviszonyokat, rövid lejáratú törekvéseket, és ezek indokául szolgáló eszméket.

Az alkotmány jogszabály volta és az ebből adódó következmények, segítenek eligazodni egy másik, sokat vitatott kérdésben is: a társadalmi, gazdasági és politikai rendszer jellege, illetőleg a jelleg megfogalmazása problémájának megoldásában, a politikai erők, szervezetek, pártok és az állam viszonyának alkotmányos megjelenítésében is.

– Nagyon remélem, hogy a társadalmi vita, akár mostani szabályozási elvekről, akár a majdani szövegtervezetről alkalmas lesz arra, hogy széles körű egyetértésre épülhessen az alkotmány e része.

– Nem akarom természetesen azt a látszatot kelteni, hogy az alkotmány a hazai viszonyokban gyökerező szerves jellegét, a hosszú távú folyamatokra való építkezés biztosítását, a napi politikai viszonyokhoz kapcsolódó elemek közötti szelektálást a jogi forma és tulajdonságai eleve garantálják. Szó sincs erről, nagy jelentőségük ellenére sem. De szándékaink szerint – és ez talán a legfontosabb –, az alkotmány egyrészt visszaállítja a kontinuitást a magyar állam- és alkotmányfejlődéssel, a benne kikristályosodott elvekkel, s integrálódni törekszik az európai alkotmányfejlődés fő vonalába, a politikai eszméknek és intézményeknek abba az évezredes fejlődésébe, amely az európaiságot, általánosabban: ma már a civilizáció alapjait jelenti.

A jogállam eszméjére épül

Mindezekből következően az alkotmány a jogállam eszméjére épül, s az olyan alkotmányos állam, amely elismeri és garantálja az emberi és állampolgári jogokat, megvalósítja a hatalommegosztást, kialakítja azt az alkotmányos jogokat, tételeket védő rendszert, amely az alkotmány társadalmi érvényesülését biztosítja.

„A szabályozási elvek" tehát a korábbi, az 1949-es alkotmányhoz képest minőségileg más módon közelítik meg az államot: elválasztják az államot a politikai párttól, úgy rendezik az állam és az állampolgár viszonyát – szakítva a túlsúlyos államfelfogással –, hogy az új alkotmány egyértelműen állampolgár-centrikus legyen.

A párt és az állam elhatárolásának több évtizedes dilemmája, sikertelensége – az alkotmányos hatalommegosztás rendszerében, mely ma már a pártok és nem az egypárti politikai rendszer alkotmányos intézménye –, úgy vélem sikeresen megoldható. Kialakulhat a társadalmi-politikai és az állami szféra kölcsönös ellenőrzöttsége, más szóval az ellenőrzött, demokratikus hatalomgyakorlás.

A hatalom megosztásának régi doktrináját – amelyet klasszikus formájában csupán a törvényhozó, a végrehajtó és a bírói hatalom elválasztásában és egyensúlyában értelmezünk –, négy síkon kell vizsgálnunk és érvényesítenünk.

Az első dimenzió a hatalom, általános politikai értelemben. Mennyiben van helye ilyen értelmezésnek az alkotmányban? Ha elfogadjuk, hogy az alkotmány az ország alaptörvénye, hogy csak akkor teremthet konszenzust, vagy egyáltalában egyetértést és együttműködést a sokféleképpen differenciált érdekek és az ezekből absztrahálódó politikai felfogásokat, meggyőződéseket „hordozó" társadalmi rétegek, csoportok és szervezetek között, az emberek között, akik az „élethez, a szabadsághoz és a boldogság keresé-



Németh Miklós miniszterelnök és Nyers Rezső államminiszter az ülés szünetében
MTI TELEFOTO

séhez" való jogaik érvényesítésére törekszenek, akkor egyrészt minden politikai erő számára biztosítani kell a működés lehetőségét, másrészt csak azzal a feltétellel működhetnek, ha nem sértik mások jogait és szabadságát. Erre tekintettel azonban a politikai érdekérvényesítést és hatalomra való törekvést mindenki számára korlátozni kell. A korlát tehát nem csupán abban a formában állítandó fel, hogy egyetlen, egyébként bármilyen tiszteletreméltó célok megvalósítására tételezett politikai párt vagy szervezet sem kaphat privilegizált helyet az alkotmányban, hanem többről van szó.

Hadd álljak itt meg egy pillanatra. Mióta „A szabályozási elvek" nyilvánosságra kerültek, többször hallottam már, hogy a kizárólagos hatalomra való törekvés korlátozása egyrészt elvileg helytelen, hiszen minden politikai erő végül is erre törekszik, másrészt ez a korlátozás a gyakorlatban úgysem működhet, hiszen koalícióra kötelezne bármilyen uralkodó politikai erőt, akkor is, ha egyedül is képes lenne kormányozni. Azt hiszem, ez az értelmezés vaskos félreértést takar. A kizárólagos hatalomra való törekvés tilalma ugyanis azt jelenti, hogy egyetlen politikai szervezet sem kerülheti meg, vagy függesztheti fel az alkotmányos intézmények működését, nem gyakorolhatja közvetlenül a hatalmat, nem törekedhet más politikai szervezet, vagy éppen ilyen szervezet által képviselt társadalmi csoportok felszámolására, sőt akár az alkotmányban foglalt elvek érvényesítésén túlmenő korlátozására sem. Szükség van a hatalomkoncentrálódás, sőt az oda vezető útra tévedés elvi tilalmára, az erőszakos fellépés megtiltására, mi több, az ilyen cselekmények bűncselekménnyé való nyilvánítására is, az alkotmány és az egész társadalom, valamennyiünk és leszármazóink védelmében.

A hatalom megosztásának második dimenziója az államhatalmi ágaknak funkcionális meghatározottságuk mentén való elválasztása és egyensúlya.

A hatalmi ágak elválasztásának és egyensúlyának elve – amely sajnos, országunkban és régiónkban lényegében soha nem érvényesült teljesen, így nem gyökerezhetett politikai kultúránkban sem.

Alkotmányosan működő jogállam számára az államhatalmi ágak, a törvényhozás, a végrehajtás és a bíráskodás elválasztása, és egyensúlyuk biztosítása nélkülözhetetlen, s „A szabályozási elvek" ezt következetesen érvényesítik is.

„Fékek és egyensúlyok"

A hatalom megosztásának harmadik dimenziójáról kevés szó esik. A három hatalmi ágazat elválasztása és egyensúlya ugyan elengedhetetlen, de mind a hatalom-koncentrálódás veszélyének elhárítása, mind a politikai pluralizmus (amely nem jelszó, hanem mindig is valóságos állapot, még-ha létét nem is ismernénk el), következményeinek érvényesítése, mind pedig az egyén jogai szempontjából is fontos a „fékek és egyensúlyok" rendszerének kialakítása az egyes hatalmi ágakon belül, illetőleg ennek biztosítása e hatalmi ágak szervezeti felépítésében. „A szabályozási elvek" – talán nem olyan következetesen, ahogyan szeretnénk, hiszen itt még alternatívák jelennek meg –, tartalmazzák az ebből a dimenzióból fakadó követelményeket is.

A törvényhozás a népszuverenitás letéteményese ugyan, s ebből fakadó jogosítványai államszervezetünket erősen közelítik is a parlamentarizmushoz, hatalmában három vonatkozásban mégis korlátozott. Egyrészt a népszavazás intézményesítésével, másrészt olyan köztársasági elnöki pozícióval, akit a lakosság választ, végül azzal, hogy az alkotmánybíróság – az alkotmányosság szempontjából –, a törvényeket is felülvizsgálhatja. Belső működésében is felmerül azonban további szempontként annak biztosítása, hogy ne rendelkezhessék eltúlzott hatalommal, főleg hogy biztosíthatók legyenek a parlamenti kisebbség, illetőleg az általuk képviselt lakossági rétegek, csoportok jogai, politikai nézeteinek kifejeződése, hogy a többségi elv ne vezethessen a gyakorlatban visszaélésekre. Ezért merült fel – ismétlem, „A szabályozási elvekben" talán nem elég hangsúlyosan –, a kétkamarás országgyűlés gondolata. Sokan, akik az alkotmányozást és a kialakítandó alkotmányt talán túlságosan is a mai politikai viszonyokhoz kötik, és e viszonyokban felmerülő problémák számára keresik a megoldásokat, a kétkamarás országgyűlést is ebből a szempontból közelítik meg, helyeselve és ellenezve egyaránt. Ám ilyen konkrét, adott esetben átmeneti politikai helyzetből születhetnek alkotmányos megoldások akár hosszú távra is. A „fékek és egyensúlyok" elve – ha a szervezeti forma és tartalom változhat is –, mély politikai bölcsességet fejez ki hosszú távra is, akár nálunk is, ma még előre nem látható helyzetekre.

– Arra kérem tehát a Tisztelt Házat, szíveskedjék ezt az alternatívát is megfontolni, mérlegelni.

Biztosítandó azonban a hatalom megosztása a végrehajtó hatalom esetében is.

„A szabályozási elvek" egyértelműen a köztársasági elnöki pozíció mellett foglalnak állást, s ezt talán ma már nem is kell különösebben indokolni. Mindössze arra hívnám fel a figyelmet, hogy az Elnöki Tanács intézménye nem csupán idegen a magyar jogtól – végtére is nem építkezhetünk, és az előkészítés alatt álló alkotmány sem építkezik csak a magyar jogfejlődésben megjelent intézményekre –, hanem az a funkció, amit a legutóbbi időkig ellátott volt idegen, sőt veszélyes, nem kis mértékben lehetővé téve puszta létével is, a tekintélyuralmi rendszer működését.

Fontosnak tartom, hogy a végrehajtó hatalom a köztársasági elnök és a kormány között megosztva is tartalmazza, már szerkezetében is a „fékek és egyensúlyok" ama rendszerét, amelyre már többször utaltam. A köztársasági elnök természetesen nem lehet „protokolláris" pozíció ebben az esetben, de a kormány úgy véli, hogy nem is ilyen típusú elnöki intézményre van szükség. Egyéb lehetséges jogosítványai mellett – amelyekről „A szabályozási elvek" adnak képet – a köztársasági elnök jelölné ki a miniszterelnököt, aki azonban a parlamentnek lenne felelős, így a parlament is választaná meg (és a miniszterelnök prezentálná kormánya tagjait, akiknek kinevezését a parlament csupán jóváhagyná a kormány programjának elfogadásával), a köztársasági elnök nevezné ki a bírákat (az alkotmánybíróság tagjai és a Legfelsőbb Bíróság elnöke esetleg elnökhelyettesei kivételével, akiket az Országgyűlés választana), ő nevezné ki a fegyveres erők tábornokait, és ő lenne a hadsereg főparancsnoka is.

A végrehajtó hatalom így bizonyos fokig megoszlana a kormány és a köztársasági elnök között.

Végül: a hatalom megosztásának negyedik dimenziója az önkormányzati hatalom. Különösen fontos hazánkban – történeti okok folytán is – a helyi és a regionális önkormányzat valóságos működése. Abból kiindulva, hogy az önkormányzat minden formája a lakosság önkormányzata, alkotmányosan kell biztosítani számukra a tényleges önkormányzat gazdasági feltételeit is.

Végezetül: mit kér a kormány az Országgyűléstől? Mindenekelőtt tárgyszerű vitát, hiszen amúgy is sok a hangulati elem, az érzelmek és indulatok, valamint az intolerancia politikai életünkben. Kérjük továbbá e tárgyszerű vitából kirajzolódó iránymutatást. Vannak azonban tárgykörök, amelyekben teljesen nyitva kell hagyni a vitát, véleményem szerint egészen az alkotmány egészére, vagy esetleg külön ezekre a problémákra szervezett népszavazásig. Ilyennek tekintem például az államforma kérdését. A különböző elnevezések gyakorlatilag – ha szabad így mondani: szakmai tartalmukban – lényegében ugyanazt jelentik. Politikai és érzelmi motívumok lépnek tehát elő a választás során, s ezt a lakosságra kellene bízni. Ugyanez a helyzet a nemzeti szimbólumok, különösen a címer ügyében.

A kormány honorálni kívánta az Országgyűlés jogos kívánságát, hogy legyen módja már az alkotmány alapvető elveit megvitatni, és ezzel elindulhasson a széles körű, a parlamenten kívül is kibontakozó vita alkotmányunkról, amely az egész nemzetet vonhatja be az alkotmányozás folyamatába. A további vita szervezeti kereteit is alakítani kell – feltehetően –, de az Országgyűlés, a képviselők mindenképpen központi szerephez jutnak ebben a folyamatban, amely – még egyszer hangsúlyozom – jelentősen hozzájárulhat, akár alapjául is szolgálhat a nemzeti megegyezésnek, a nemzeti jövőnk szempontjából elengedhetetlen alapvető egységhez – mondta végezetül Kulcsár Kálmán, felelősségteljes, jó vitát kívánva a képviselőknek.

A vitában felszólalt *Gajdácsi István*, az alkotmányelőkészítő bizottság elnöke, *Nagy Józsel* (Baranya m. 6. vk.), az MSZMP Baranya Megyei Bizottságának nyugalmazott első titkára, *Karvalits Ferenc* (Zala m. 1. vk.), a Zala Megyei Pártbizottság első titkára, *dr. Korom Mihály* (Bács-Kiskun m. 8. vk.), az Alkotmányjogi Tanács elnöke, *Bíró Miklós* (Szabolcs-Szatmár m. 11. vk.), a MOM mátészalkai gyáregységének igazgatója, *Mondok Pál* (Pest m. 26. vk.), a Pest Megyei Tanács nyugalmazott elnöke, *Kárpáti András* (Pest m. 22. vk.), a Pest Megyei Műanyagipari Vállalat igazgatóhelyettese, *Dobos Józsefné* (Heves m. 6. vk.), a gyöngyösi Mátra Ruhaipari Szövetkezet munkavédelmi vezetője, *Kőrös Gáspár* (Bács-Kiskun, 4. vk.), az SZMT vezető titkára, *Balogh László* (Pest m. 29. vk.), a Pest Megyei Tanács elnöke, *Soltészné Pádár Ilona* (Szabolcs-Szatmár m. 8. vk.), a HNF Szabolcs-Szatmár Megyei Bizottságának titkára, *Szabó Miklós* (Békés m. 5. vk.), az MSZMP Békés Megyei Bizottságának első titkára, *dr. Séra János* (Komárom m. 10. vk.), kisbéri körzeti állatorvos, *Varga Imre* (országos lista) szobrászművész.

A soros elnök valamivel este hét óra előtt berekesztette az ülést; csütörtökön az alkotmánykoncepció feletti vitával folytatja munkáját az Országgyűlés.

Kálmán György temetése

A 64 éves korában elhunyt Kossuth-díjas kiváló művésztől szerdán a Farkasréti temetőben vettek végső búcsút a hozzátartozók, a barátok, mindazok, akik társai voltak a több mint négy évtizedes színészi pályán.

A ravatalnál *Bálint András*, a Radnóti Színház igazgatója, mint ifjúkora legendás példaképére emlékezett a színművészre.

Sinkovits Imre a Kálmán Györggyel való barátság emlékeit, a Nemzeti Színházban együtt-töltött esztendőket, a szerepekre való közös felkészülés pillanatait elevenítette fel a ravatalnál.

A ravataltól gyászolók sokasága kísérte Kálmán Györgyöt végső nyughelyére, amelyet elborítottak a koszorúk és virágok.

A Legfelsőbb Bíróság ítélete a Batthyány Mauzóleum fosztogatói ellen

A Legfelsőbb Bíróság szerdán súlyosbította a Batthyány Mauzóleum fosztogatói ügyében tavaly szeptemberben hozott elsőfokú ítéletet. Dr. Pálinkás György büntetőtanácsa a nyolc vádlottat jelentős értékkel üzletszerűen, bűnszövetségben elkövetett lopás büntettében találta bűnösnek. Lendvai János elsőrendű és Nyári János harmadrendű vádlottakat egyaránt 10 évi börtönbüntetésre, Sztojka Bertalan másodrendű vádlottat 11 év fegyházban letöltendő büntetésre ítélte. A Legfelsőbb Bíróság Nyári Sándor börtönbüntetését 5 évre, Farkas Gézáét 4 évre, Sztojka Ferencét 4 év 6 hónapra súlyosbította.

Mint korábbi híradásokból ismeretes, a vádlottak 1984 és 1987 januárja között rendszeresen fosztogatták a főváros temetőit, kriptákat, sírokat törtek fel, s ezekből aranyékszereket, valamint aranyfogakat tulajdonítottak el. 1986 végén kifosztották gróf Batthyány Lajosnak, az első magyar miniszterelnöknek, a szabadságharc mártírjának mauzóleumát a Mező Imre úti sírkertben. A miniszterelnök koporsóján kívül feldúlták Batthyány Elemér, Batthyány Ilona és Zichy Antónia nyughelyét is. A mauzóleumból eltulajdonítottak egy 15 ezer forint értékű díszkardot, Zichy Antónia 27 ezer forintra becsült gyűrűjét és fülbevalóit, egy 20 ezer forintra értékelt arany hajcsatot és egyéb arany tárgyakat több mint 134 ezer forint értékben. A mauzóleumból származó értékeken kívül a társaság több mint félmillió forintnyi ékszert lopott más sírokból.

MÁR MOST GONDOLJON A TAVASZRA!

SZANDÁLVÁSÁR AZ IFJÚSÁGI ÁRUHÁZBAN!

30—40%-OS ÁRENGEDMÉNNYEL vásárolhatók női szandálok Pécsett, a Kossuth L. u. 12. szám alatti IFJÚSÁGI ÁRUHÁZBAN!
MOST VÁSÁROLJON! — MOST ÉRDEMES!

Sertés önetetőt 100—200 mm-es, hosszban egy- és kétoldalas kivitelben,
- fém forrázóteknőt,
- vegyestüzelésű kazánokat

20—60 000 cal-ig gyártók megrendelésre.

Ugyanott
- lemezdarabolás,
- élhajlítás 4 mm vastagságig, 2000 mm hosszban.

Bachesz József 7700 Mohács, Pécsi út 24.

HÍREK

MÁRCIUS 9., CSÜTÖRTÖK

Szeretettel köszöntjük névnapjuk alkalmából FRANCISKA nevű kedves olvasóinkat

A Nap kél 6.10 – nyugszik 17.40 órakor.
A Hold kél 6.39 – nyugszik 20.21 órakor.

Olvasószolgálat

Hírek, tudósítások, események közölhetők 14—16 óráig a 15-000 telefonszámon

Hírszerkesztő: CSUTI JÁNOS

Ma délelőtt 9—12 óráig panaszügyekben fogad, telefonon hívható a 10-046-os telefonszámon HETÉNYI JÁNOSNÉ

Szerkesztőségi hírügyeletes 16—19 óráig a 10-053-as telefonszámon: NAGY ISTVÁN

Elhunyt Mészáros Ági

Mészáros Ági, Kossuth-díjas kiváló művész, türelemmel viselt, hosszú szenvedés után, 71 éves korában, szerdán elhunyt. Temetéséről később intézkednek.

A Nemzeti Színház igazgatósága

◆

— **Felvételi előkészítő.** A JPTE Kulturális és Közművelődési Egyesülete felvételi előkészítőket szervez magyarból, matematikából, történelemből. Felvilágosítással szolgál Szekeres Zsuzsa szervező a 27-622/130-as telefonon.

◆

Iskolaérettségi vizsgálatok

Pécs M. Város Tanács V. B. művelődési osztálya felhívja a tisztelt szülők figyelmét, hogy akiknek 1982. június 1. és 1983. május 31. között született gyermeke nem részesült óvodai nevelésben, vagy nem járt iskolaelőkészítő foglalkozásra, kötelesek gyermeküket iskolaérettségi vizsgálatra elvinni.

Az általános iskolai beiratáshoz szükséges szakvéleményt a Nevelési Tanácsadó adja a vizsgálati eredmény alapján. A vizsgálat helye: Nevelési Tanácsadó, Pécs, Jókai u. 2. Időpontja: 1989. március 30-ig minden héten csütörtök, péntek 8—12 óráig.

Időjárás

Csütörtök estig északkeleten kevesebb, másutt több alkalommal növekszik meg a felhőzet. Elszórt, futó záporeső elsősorban az ország nyugati felében várható. Az eleinte változó irányú, mérsékelt szél csütörtökön észak felől időnként megerősödik. A legalacsonyabb éjszakai hőmérséklet plusz 4 és –4 fok között, a legmagasabb nappali hőmérséklet csütörtökön általában 11 és 16 fok között, északkeleten 10 fok körül várható.

Molnár Imre (1920—1989)

Szigetvár szegényebb lett. Március 6-án elhunyt Molnár Imre, a város díszpolgára, a Várbaráti Kör 25 éven át fáradhatatlan vezetője, a gimnázium nyugalmazott igazgatóhelyettese.

Sopron megyében született, de élete, munkássága Szigetvárhoz kötődik. 1952 óta élt a városban, amit magáénak vallott.

E hosszú idő alatt tanítványok százai kerültek ki keze alól. Kitűnő pedagógiai tevékenységéért az Oktatásügy kiváló dolgozója kitüntetést kapta.

A hazafias nevelés területén maradandó eredményeket ért el azzal, hogy a Zrínyi történeti alakjához fűződő szigetvári emlékeket és hagyományokat felkutatta, ezeket rendszeresen publikálta.

Az általa alapított és vezetett Szigetvári Várbaráti Kör a kutatás és ismeretterjesztés, a honismereti tevékenység helyi bázisává vált. A kultúra fáradhatatlan munkásaként megkapta a Munka érdemrend ezüst fokozata, a Szocialista kultúráért kitüntetéseket.

Temetése március 10-én 14 órakor lesz Szigetváron, a turbéki temetőben.

Emlékét kegyelettel megőrizzük!

Szigetvár Város Tanácsa, Várbaráti Kör, gimnázium igazgatósága

◆

— **Arany fülbevalót találtak** tegnap délután Pécsett, a Matusán Béla utca 11. számú ház előtti járdán. A tárgy iránt a 31-104-es telefonszámon lehet érdeklődni 17 óra után.

◆

Esküvő

JANDÓ SZILVIA
és
SZÉLES ISTVÁN

értesítjük rokonainkat és ismerőseinket, hogy március 11-én 14.30 órakor házasságot kötünk a Hunyadi út 2. sz. alatt, utána egyházi esküvő a Székesegyházban.

TESICS JÚLIA
és
MÁTÉ KÁROLY

szeretettel értesítjük kedves ismerőseinket, barátainkat, hogy 1989. március 11-én 16.30 órakor házasságot kötünk a pécsi központi házasságkötő teremben (Hunyadi út 2. sz.).

DEÁK GABRIELLA
és
KOLAT LÁSZLÓ

szeretettel értesítjük kedves ismerőseinket, hogy március 11-én délután 4 órakor házasságot kötünk a Szigetvári Városi Tanács dísztermében.



A pécsi Művészeti Szakközépiskola kerámiaszakos diákjainak munkáiból tárlat nyílt az IH-ban. Megtekinthető a hónap végéig. A rendezvényt Tasnádiné Rónáky Edit nyitotta meg.
Fotó: Laufer László

1848. március 9.

Kossuth az Ellenzéki Körhöz fordult, hogy március 3-i pozsonyi beszéde alapján a legfontosabb követeléseket petíció formájában terjessze az Országgyűlés elé.

Az Ellenzéki Kör vezetői tudták, hogy ilyen petíciónak csak akkor van értelme, ha azt a Fiatal Magyarország hívei támogatják. Ezért március 9-én fölkérték az ifjakat a petíció szövegének elkészítésére.

Petőfiék elfogadták a megbízást, s ekkor határozták el, hogy március 19-én népgyűlést tartanak majd Rákoson, s itt fogadtatják el követeléseiket. Ugyanis a József-napi vásárra nagy tömeg, többezer paraszt jön össze.

(Magyar történelmi kronológia, 291. old.)

— **Huszonnégyen vettek részt a** német tagozatos tantervű általános iskolák Pécs városi versenyén, amelyet a JPTE 1. sz. gyakorlójában tartottak meg az iskolai válogató versenyek után. A nyolcadikosok között két első helyezett lett: Buchert Eszter (Belvárosi Ált. Isk.) és Szabó Réka (1. Sz. Gyakorló). 2 második: Fodor Emőke (Bánki Donát) és Kéry Krisztina (Belvárosi). Harmadik: Götz Edina (1. Sz. Gyak.). A hetedikesek között első: Kladiva Eszter (Belvárosi), második: Büki András és Frank Ildikó (1. Sz. Gyak.), harmadik: Békés Borbála (Gyárvárosi Isk.) és Újvári Lilla (Belvárosi). Az első, második és harmadik helyezett nyolcadikosok felvételi vizsga nélkül kerülhetnek a Leőwey Gimnázium német tagozatára.

◆

Halálozás

Megrendüléssel tudatjuk, hogy szeretett férjem, édesapánk, nagyapánk, apósunk,

BERKECZ ISTVÁN

68 éves korában váratlanul elhunyt. Temetése március 10-én 16 órakor a nyugotszenterzsébeti temetőben lesz. A gyászoló család.

Megrendüléssel tudatjuk, hogy

ZOLDHEGYI JÓZSEF

nyugdíjas osztályvezető 61 éves korában elhunyt. Temetése március 10-én, fél 3 órakor lesz a pécsi központi temetőben. Emlékét kegyelettel megőrizzük. A Pécsi Bőrgyár dolgozói.

— **Bajai hétvége — nyugdíjasoknak.** A Magyar Camping és Caravanning Club Baranya megyei szervezete az utazást, természetet, kirándulást kedvelő nyugdíjasok részére kétnapos túrát vezet Bajára. A március 18—19-én sorra kerülő tartalmas, kedvezményes költségű út programja Baja város és környékének megismerése. Szállás a Sugovica Szálló 2 ágyas szobáiban lesz. Az utazás vonattal történik. A kirándulást Vámos Mihály túravezető vezeti. A szervezők várják a kemping klub és a természetbarát szakosztályok nyugdíjas tagjai mellett minden utazást, kirándulást kedvelő nyugdíjast is. Jelentkezni szükséges legkésőbb március 13-ig a 11-841-es telefonon.

— **A Statisztikai Kiadó Vállalat új kiadványai:** Állattenyésztésünk nemzetközi összehasonlításban. Statisztikai nómenklatúrák: Ipari termékek jegyzéke, módosítások és kiegészítések (IV./2. számú melléklet), Mezőgazdasági és erdészeti termékek jegyzéke, módosítások és kiegészítések (III./2. számú melléklet).

◆

Közlemények

Tagtoborzó közgyűlést szervez a Szabad Demokraták Szövetsége pécsi csoportja márc. 10-én 16.30-tól a DOZSÓ-ban.

Tanácselnökválasztás miatt márc. 10-én 9 órakor rendkívüli ülés lesz a Pécs Városi Tanácson.

Pécsett, a DOZSÓ-ban a pénteki, a Komlói Tanácson a hétfői jogsegélyszolgálat keretében adótanácscsal is szolgál társadalmi munkában dr. Berényi István.

Folytatódik a Finnugor esték sorozat a JPTE Uralisztikai Szemináriuma szervezésében a tanárképző kar „A"-épületében, a moziteremben. Ma 17 órától dr. Fodor István, a Nemzeti Múzeum főigazgatója tart előadást Hol volt a magyarok őshazája címmel. A rendezők várják az érdeklődőket!

Felhívás

A pécsi alternatív szervezetek értesítik Pécs város lakosságát, hogy a dicső szabadságharc ünnepi programját 1989. március 14-én 18 óra 30 perces időpontban nyitják meg a pécsi Kossuth téren.

Az itt elhangzó zeneszámok után koszorúzás, majd a Himnusz közös eléneklése után gyertyás-fáklyás felvonulást tervez a rendezőség.

A 48-as téri Petőfi-szobornál az emlékezés virágai elhelyezését követően irodalmi műsor, majd az 1848-as és az 1989-es 12 pont felolvasása következik.

Az ünnepi megemlékezést dr. Andrásfalvy Bertalan tartja meg.

Az ünnepi előest programját a Szózat közös eléneklése zárja.

Kérünk mindenkit, hogy gyertyát a felvonuláshoz és egy szál virágot a Petőfi-szobornál történő elhelyezés céljából hozzon magával.

(Fáklyát korlátozott számban a rendezőség is biztosít a felvonulók részére.)

Az alternatív szervezetek által megbízott rendezőség

KÖZÉLET

KITÜNTETÉSEK, ELISMERÉSEK NŐNAPON

Nő dolgozókat köszöntöttek tegnap Pécsett, az MHSZ Baranya megyei vezetőségén. A Haza szolgálatáért érdemérem ezüst fokozata kitüntetésben részesült *Miski Béláné* adminisztrátor. Az MHSZ Kiváló munkáért érem arany fokozatát kapta *Kacskovics Tamásné* főelőadó, *Almásy Lászlóné* bérelszámoló, *Németh Béláné* válogatott rádióirányító sportoló. E kitüntetés ezüst fokozatában részesült *Laczkó Istvánné* telefonközpont-kezelő, *Biszta Jánosné* könyvelő, *Felleginé Pitz Zsuzsa* előadó, *König Zoltánné* ügyiratkezelő, *Maretics Piroska* tanuló. Bronz fokozatot vett át *Haászné Köves Mária* tanár, *Hudacsek Anikó* esztergályos, *Kakas Istvánné* adminisztrátor, *Monori Istvánné* adminisztrátor, *Stix Tiborné* adminisztrátor, *Zetovics Ádámné* varrónő, *Wágner Istvánné* rajzoló. Az MHSZ főtitkárának Dicsérő oklevelét vette át *Peresztegi Csabáné* gazdasági vezető. Megyei titkári dicséretben részesült *Sudár Patrícia* tanuló.

A Polgári Védelem Baranya megyei parancsnokságán Kiváló munkáért kitüntetést kapott *Dornné Mayer Ágnes* kpa.

✲

A nőnap alkalmából tegnap a Baranya Megyei Tanácson az egészségügyben dolgozó nők részére kitüntetéseket adott át *dr. Ruzsa Csaba* megyei főorvos. Kiváló munkáért kitüntetésben részesültek: *Aryné Martin Zsuzsanna* labor.asszisztens, Baranya Megyei KÖJÁL, Pécs; *Berkó Jánosné* pénzügyi osztályvezető, Baranya Megyei Tanács Gyógyfürdőkórháza, Harkány: *Hoffer Józsefné* főnővér, B. M. Szakosított Szociális Otthon, Helesfa; *Klonfár Gáborné* üzemi ápolónő, Városi Tanács Kórház-Rendelőintézet, Komló: *dr. Koronczay Eszter* szakorvos, *Magyar Györgyné* pénzügyi osztályvezető, Városi Tanács Kórház-Rendelőintézet, Mohács; *Metelka Ferencné* osztályvezető ápolónő, Baranya Meavei Tanács Kórház-Rendelőintézet, Pécs: *dr. Takácsy Imréné* igazgatóhelyettes főgyógyszerész, Baranya Megyei Tanács Gyógyszertári Központja, Pécs.

Továbbá 13-an miniszteri dicséretet, 23-an pedig megyei főorvosi dicséret kitüntetést vehettek át.

— **Új helyiségbe költözött a megyei kemping klub.** Pécsett, az Irányi Dániel tér 8. sz. alatti helyiségbe költözött a megyei kemping klub. Bejárat a Béri Balogh Ádám utca felől, a Kertbarátok boltjával szemben, az udvaron keresztül (alagsor). A fogadóórák időpontja változatlan: kedden 14—18 és csütörtökön 14—16 óra között. Telefon ugyanabban az időben: 11-841.

Egészségügyi szolgálat

KÓRHÁZI FELVÉTELES ÜGYELETEK

Mindennapos felvételi ügyeletek gyermek betegek részére, Pécs város: POTE Gyermekklinika, Szigetvár város és járás, a pécsi és a volt sellyei járás: Megyei Gyermekkórház. Gyermeksebészeti, kórházi felvételt igénylő gyermekfülészeti betegek, égett és forrázott gyermekek részére páratlan napokon: POTE Gyermekklinika, páros napokon: Megyei Gyermekkórház Pécs és a megye egész területéről.

Felnőtt belgyógyászat Pécs város lakossága részére: sebészet, baleseti sebészet: I. sz. Sebészeti Klinika. Égési sérülések: Honvéd Kórház. Koponya- és agysérülések: idegsebészet. Pécs város és a csatolt községei ideg- és elmebetegei részére: POTE Ideg- és Elmeklinika. Szemészeti betegek ügyeleti ellátása 17 órától: POTE Szemészeti Klinika. Felnőtt orr-fül-gégészet: POTE Orr-Fül-Gégeklinika.

ÉJSZAKAI KÖRZETI ORVOSI ÜGYELET

Pécs város felnőtt lakossága részére egy helyen, a Lánc utcai rendelőintézet földszinti ügyeleti helyiségeiben minden este 7 órától másnap reggel 7 óráig. Telefon: 14-347.

Fogászati ügyelet minden este 7 órától másnap reggel 7 óráig a Lánc utcai rendelőintézet földszinti ügyeleti helyiségeiben — gyermekek részére is. Telefon: 14-347.

Gyermeklakosság részére egy helyen, a Gyermekklinikán, Pécs, József A. u. 7. (bejárat a Bajnok u. felől) este 7 órától másnap reggel 7 óráig. Telefon: 10-938.

ÉJSZAKAI ÜGYELETES GYÓGYSZERTÁRAK

Pécs, Kossuth L. u. 81. 10/8. sz. gyógyszertár; Pécs, Bajcsy-Zs. u. 23. 10/14. sz. gyógyszertár.

✲

SOS-ÉLET telefonszolgálat díjmentesen hívható a 12-390-es számon este 7 órától másnap reggel 7 óráig.

✲

Drog-telefonszolgálat: a pécsi drogközpont telefonügyelete a 32-600-as számon hívható szerdán és csütörtökön 15—18 óráig. A telefonszolgálat tanácsot ad minden kábítószerfogyasztással kapcsolatos problémára.

✲

Nyugdíjas telefonszolgálat szombat, vasárnap kivételével naponta 17—19 óráig hívható a 41-907-es telefonszámon.

Újjáalakult az ifjúsági telefonszolgálat, amely 16—19 óráig hívható a 25-642-es telefonszámon.

Rendezvények

A kisebbségeket, így a zsidókat, cigányokat, erdélyi menekülteket patronáló Wallenberg Egyesület baranyai csoportja ma 18 órától tartja első megyei találkozóját a pécsi Nevelési Központban. Szervező: Derdák Tibor, ideiglenes ügyvivő.

✲

Ma, 9 órától a Siklósi Műv. Központban városi borversenyre kerül sor. Míg Komlón, a Városi Műv. Központban 10—11-én vetélkednek a borosgazdák.

✲

Hagyományápolás a cigánygyermekek nevelésében címmel konferencia lesz ma 15 órakor Pécsett, a TIT Bartók Klubjában. Szakértők: Iványi Ágota, dr. Papp Gyula, Ongrácz Éva és Tóth Józsefné.

✲

Töviről hegyire címmel a pécsi Szélkiáltó együttes vendégszerepel 10-én 16 órakor a lánycsóki népházban.

A pécsi Művészetek Házában márc. 10-én, 15 órakor Nyári József építész beszél a munkájáról, terveiről. Házigazda: Gettó József.

✲

Nyilvános közgyűlést szervez márc. 10-én 16 órakor a komlói Honismereti és Városszépítő Egyesület a városi tanács II. emeleti tanácstermében. Házigazda: Fóris István titkár.

✲

Kálmán Sándorné és Páré János tanárok a hagyái cigánytelepről és Pettend történelméről mondanak előadást márc. 10-én 18 órakor a pettendi faluszemináriumon.

✲

Szabó Károly Sellyén élő és tanító erdélyi menekült tanár ma 18 órakor a siklósi Értelmiségi Klub vendége lesz a HNF-székházban.

✲

Márc. 10-én 17 órakor Pécsett, a Posta Gépjármű Szállítási Üzemében öregdiák-találkozót tart a pécsi Nagy Lajos Gimnázium Baráti Társaság.

Közérdekű

Áramszünet lesz március 13-án 8—16 óráig Komlón a Gorkij, Sztahanov, Majakovszkij utcák, valamint a Zója u. 2—6. hsz. és Móricz Zs. u. 6—8. hsz. által határolt területen.

Információk

A BARANYA MEGYEI TAKARÉKSZÖVETKEZETEK PÉCSI KIRENDELTSÉGEI

széles körű szolgáltatásaikkal, valamint új kedvező kamatozási feltételekkel várják ügyfeleiket az alábbi egységeikben:

Bólyi Takarékszövetkezet kirendeltsége: Zsolnay V. u. 2. Tel.: 10-494.
Mecseknádasdi Takarékszövetkezet kirendeltsége: Tolbuhin u. 4. Tel.: 33-789.
Mohácsi Takarékszövetkezet kirendeltsége: Bem u. 5. Tel.: 12-277.
Vajszlói Takarékszövetkezet kirendeltsége: Kolozsvár u. 20. Tel.: 33-063.
Siklósi Takarékszövetkezet kirendeltsége: Kodolányi u. 35—37. Tel.: 41-611. Kodály Z. u. 2. Tel.: 32-052.
Szigetvári Takarékszövetkezet kirendeltsége: Rácváros u. 10. Tel.: 25-145.
Újpetrei Takarékszövetkezet kirendeltsége: Kiss J. u. 2. Tel.: 14-700.

Legyen Ön is az ügyfelünk, udvarias és gyors ügyintézéssel viszonozzuk bizalmát! Ne feledje! Pécsett is, útba esik jövet-menet, a takarékszövetkezet.



Új növényvédő szerek

Hadüzenet a gyomoknak és a gombabetegségeknek: Logran... Satis... Tell... Tilt..: Maloran... Dual... íme, ilyen új készítmények nevével kell ismerkedniük agrárszakembereinknek. Ahonnan pedig az ajánlat jön, nem más, mint a világhírű svájci Ciba–Geigy cég, mely a Pécsi Agroker Vállalattal karöltve tegnap a siklósi várban növényvédelmi tanácskozás keretében tartott ismertetőt legújabb szereiről.

Andrásfalvy Pál, a Ciba–Geigy magyarországi képviselője elsőként a Tilt nevű gombaölő szert említette, világszerte alkalmazzák és a legátfogóbb hatásúnak tartják. Mindenféle gabonanövény esetében használható, szakszerű és jó időben való kijuttatásával 30 százalékos terméstöbbletet is elérhető, a gabona minősége is kitűnő. Hatásos az újabban sajnos hazánkban is terjedő, és nagy bajokat okozó Helminhossporium ellen is. Ugyancsak kiváló gombaölőszer a Tilt, melyről azt tartják, nincs még egy olyan fungicid, melynek ilyen széles a hatásspektruma.

A búza gyomirtásában új és nagyhatású szer a Logran 75 WG triasulfuron, melynek első szállítmányai gyorsan elfogytak, őszre remélhetően lesz belőle elegendő, amikor is már vízoldható zacskóban kerül forgalomba, nem kell a vegyszert méricskélni. A Logran új változata a csodaszernek számító Satis 15 WG, mely az összes egyéves, kétszikű gyomnövénnyel szemben eredményes, s a jövő szezonra jön ki. A kukoricásokban a ciroknövények növekedését gátló új gyomirtó szer a Tell 75 WG várhatóan jövőre kerül forgalomba, vízoldható zacskóban. A napraforgó és más kultúrák gyomirtására ajánlják a csúcsterméknek kikiáltott Malorant, továbbá a Dualt, mely a fűféle gyomokat irtja minden szántóföldi kultúrában.

Ami az idei növényvédőszerellátást illeti – mint arról a Pécsi Agroker Vállalat képviselői, Sió György kereskedelmi igazgatóhelyettes és Bótor János osztályvezető nyilatkozott –, nem ígérhetnek jobbat a tavalyinál, sőt összességében kevesebb lesz, miután a hazai ipar kezd kivonulni a gyártásból, s a keletnémetek is kevesebbet szállítanak, az így kieső szereket ezentúl tehát dollárért kell megvásárolni. Ebbe nem nyugodnak bele, de a helyzet javulására majd csak az 1990-es években lehet számítani.

M. Z.

Fele személyzettel

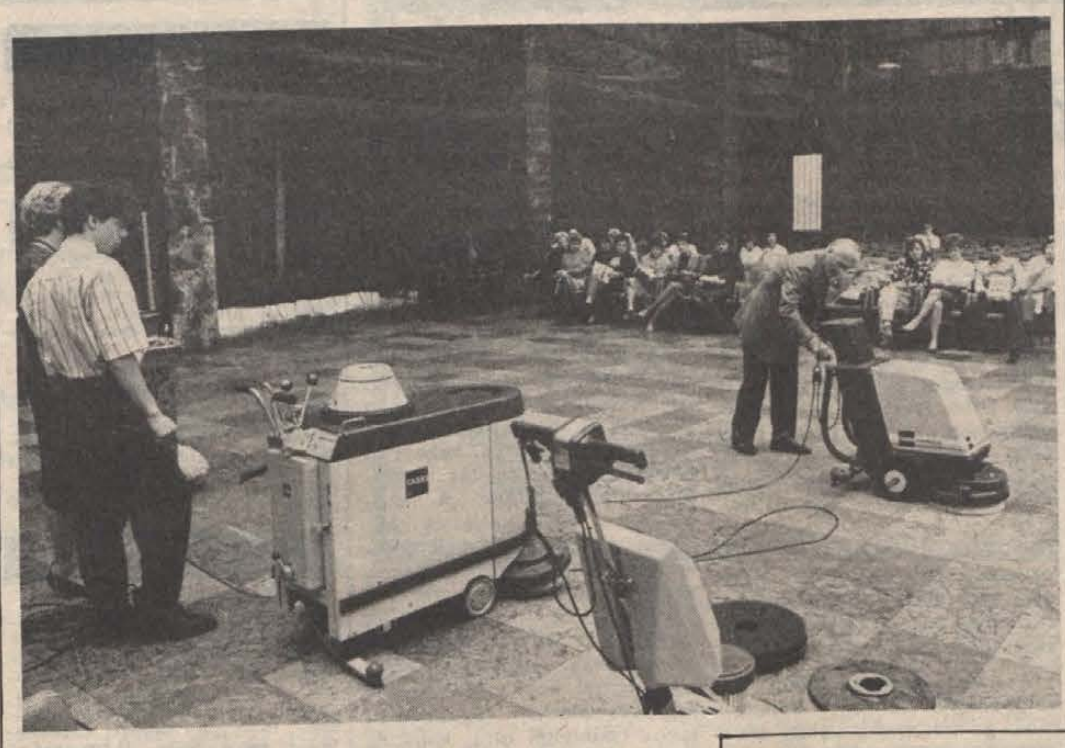

Takarítógépek bemutatója Pécsett

Ma az ipari üzemek képviselőit várják a POTE aulájába

Elegáns gépekkel, elegáns takarítás. Akár öltönyben és nyakkendőben – mert így öltözve mutatta be az osztrák Unilever (Lever Industrie), igazgatója, Bondi Setzger, a TASKI-takarítógépek használatát tegnap Pécsett, a POTE aulájában. A megjelent érdeklődők – döntően egészségügyi intézmények dolgozói –, ámulattal szemlélték a betegszobák tisztítására összeállított speciális takarítókocsit, a kétvödrös felmosót, a lépcsőmosót, amelyek egy higiéniai rendszer részei. Az óránként hatszáz négyzetméter folyosó- vagy társalgópadlózatot tisztító közepes automata, tizedére csökkenti a takarítási időt, de nem is ez a különlegessége, hanem az, hogy felmosás után azonnal szárít! A padlófényesítésre is alkalmas súrológép, a hátizsák-szerű porszívó, a különböző szőnyegmosók, ablak- és faltisztítók mind sikert arattak.

Dr. Bodor András, a Komlói Kórház főorvosa, miután tárgyalt a TSZKER illetékesével – Pécsett a TSZKER-rel áll kapcsolatban a budapesti képviseleten keresztül az osztrák cég –, elmondta, hogy hiába szépek, jók ezek a gépek, egy rendszer összeállítása kétmillió forint, s erre egy összegben nincs lehetőségük. Viszont a Baranya Megyei Kórház Tüdőgyógyintézetében már két hete működik egy TASKI folyosótisztító automata, s mint a Megyei Kórház intézeti vezetőnővére tájékoztatott, igencsak elégedettek a géppel és a vegyszerekkel (ez utóbbiakat tökéletesnek minősítette). Már rendeltek egy tisztítókocsit is, most pedig egy lépcső-, illetve egy kárpit- és szőnyegtisztító iránt érdeklődtek.

A magyarországi képviselő, Bilicz Mária arról nyilatkozott, hogy hol működik már az általuk kínált higiéniai rendszer: Nyíregyházán, Miskolcon, Budapesten (több helyen), Székesfehérváron pedig fokozatosan vezetik be (először a sebészeti osztályt látták el). A személyzetben ötvenszázalékos létszámmegtakarítást jelent a gépesítés.

A TASKI márkájú, százféle tisztítógép és -eszköz közül ma 11-től azokat mutatják be, amelyeket többek között az ipari üzemek, termelőegységek is alkalmazhatnak.

L. Cs. K.

Nem látványos, de költséges munkák



Medertisztításra váró vízfolyás Pécsett, a panelüzem mögötti területen

Rendezik a belterületi vizeket Pécsett

A Sellyei Vízgazdálkodási és Talajvédelmi Társulat kiirtotta a bozótot a pécsi Meszes patak környékén. Megdöbbentő látvány tárult fel a takarító munka után: irdatlan mennyiségű szemetet rejtett a bozót. A Felszabadulás úttal párhuzamos kis utca családi házai erre a rendetlenségre néznek. Remélhetőleg a kép rövidesen megváltozik, mert a sellyei társulat szakemberei, akik most mérik fel a munkát, a patak alsó részén 1,2 kilométer hosszan kikotorják a medret, majd rendbeteszik a környékét is. Jó lenne, ha nem kerülne több szemét a patakpartra.

Hasonló helyzetben vannak a Pécs belterületi vizeit elvezető árkok, vízfolyások, ám a néhány éve megkezdett tervszerű és szisztematikus munka során évről évre jelentősen változik a kép.

Idén nyolc és fél millió forintot költ a városgondnokság a belterületi vízrendezésre. Ebből ötmilliót fordítanak a nyílt vízfolyások fenntartására, egymilliót az árkok és csapadékelvezetők tisztítására, további egymillió forinttal igyekeznek megkezdeni a vízelvezetők jókarba helyezését. Készül egy terv az elmaradt területek rendbetételére, mert még idén szeretnék a vízrendezést megoldani az Orosz Gyula és a Bózsa utcában, a Cseraljadűlőben, a Megyeri úton, a Deák Ferenc és a Koksz utcában. A közös érdekeltségű – társulati és tanácsi kezelésben lévő – területek fenntartására a kötelező költségen kívül további 550 000 forintot ad át a tanács a sellyei társulatnak, sőt további megrendelésekkel igyekszik előbbre lépni a belterületi vízrendezésben.

Ami eddig nem volt, félmillió forintot félre tett a városgondnokság az esetleges vízkárok gyors helyreállítására.

Nézzük, az ez évre szánt forintokból mi valósulhat meg: a pécsszabolcsi vízfolyás tisztítását kedden fejezte be a sellyei társulat, amely folytatja a munkát, a 6-os úttól felfelé egy másfél kilométeres szakaszon kikotorja az iszapot. Egy hét múlva elkészülnek a patacsi vízfolyásnál a tisztítással, iszapolással. Patacson az új városrészhez kapcsolódóan rendezik a disznóhízlaldai árkot is. A Lámpás pataknál jelentős munkát végeznek: a Közúti Igazgatóság vállalta a híd megerősítését, míg a medret 300 méter hosszon teszik rendbe kisvállalkozók a városgondnokság megrendelésére.

Tavaly elkészült a nagyárpádi és a postavölgyi árok rendezése, amennyiben a KÖVIZIG engedélyezi, bővítik, átépítik a medreket a bőségesebb vízmennyiség befogadására.

A városgondnokság kezdeményezte az érdekeltségi hozzájárulás fizetésének visszaállítását a KEBAVIT-nak is, amely a vasasi területért felelős. A héten előzetes javaslatot is tett százezer forintos értékben. Két héten belül közösen mérik fel a területet és a konkrét igényeket, majd ez alapján döntenek a közös munkákról és a finanszírozásról.

G. M.

Összefogva akarják képviselni az érdekeiket

Szervezik a nyugdíjasok pécsi egyesületét

Március 17-ig lehet jelentkezni

E héttől kezdődően március 17-ig várják Pécsett a város különböző részein azokat a nyugdíjasokat, akik szívesen lennének tagjai a most szerveződő egyesületnek. Az ideiglenes szervező bizottság létrejöttéről, munkájáról, egyáltalán, az egyesület létrehozásának ötletéről és céljairól a bizottság egyik tagját, *dr. Radnai Lászlót* kérdeztük.

A Hazafias Népfront Pécs Városi Bizottságának épületében találkoztunk, s mint kiderült, a városi népfront elindítója és támogatója is tevékenységüknek. Ide hívták össze februárban a városban működő nyugdíjas klubok vezetőit, tájékoztatva őket arról, hogy a népfront is számos jelzést kapott a nyugdíjasoktól az életkörülményeik rosszabbodásáról, az anyagi létbiztonságuk veszélyeztetettségéről. Problémáikat, aggodalmaikat, felsorolva többen azzal a kéréssel fejezték be mondandójukat, hogy a népfront próbáljon segíteni abban, hogy ez a folyamat megálljon. Időközben Budapesten megalakult a Nyugdíjasok Országos Szövetsége. Ez a két dolog inspirálta a városi népfrontot arra, hogy összehívja a klubok vezetőit.

A beszélgetés során gyorsan közös nevezőre jutottak abban, hogy nem külön-külön, hanem együtt kell kiállni a nyugdíjasok gondjainak megoldásáért és az érdemi képviselet érdekében egyesületbe kell tömöríteni mindazokat, akik azonos, vagy hasonló problémákkal küzdenek. A leendő egyesület legfőbb célkitűzéseiként a következőket fogalmazták meg: a nyugdíjasok érdekvédelmi rendjének és módjának kialakítása; a nyugdíjasok életkörülményeinek javítása, a létbiztonság fenntartása; a nyugdíj reálértékének biztosítása, az eddigi értékvesztés pótlása; a szociális gondoskodás, a betegellátás továbbfejlesztése; részvétel a közéletben. A leendő egyesületi tagoknak a szociális körülményekhez igazodó, méltányos tagdíjat kellene fizetniük.

A közgyűlésig működő, ideiglenes szervező bizottság – melynek másik négy tagja *Beke József, Bárvárth Sándorné, Bosznai Ferenc* és *Fábos Ferenc* –, a következő helyeken és időpontokban várja március 17-ig munkanapokon a jelentkezőket. HNF Pécs Városi Bizottsága, Geisler Eta u. 16., 8-tól 16 óráig. HNF Lakóterületi Klub Kőrösi Csoma Sándor u. 1/B., 15-től 19-ig, I-es sz. Gondozási Központ, Ágoston tér 31., 8-tól 16-ig, Nyugdíjasok Háza Felsőbalokány u. 1., 10-től 12-ig, 8-as sz. Idősek Klubja Vasas, Szövetkezet u. 15., 12-től 15-ig, Nyugdíjas Klub Lvov-Kertváros, Krisztina tér 5., alagsor, 14-től 17-ig és Pécsszabolcson az Idősek Klubjában, Barátság u. 18., délelőtt 9-től 11-ig és délután 15-től 17 óráig. Szívesen látják azokat is, akik ma még nem nyugdíjasok, de öt éven belül azok lesznek.

T. É.

A művelődési bizottság napirendjén

A pécsi Komarov lesz a JPTE gyakorló középiskolája

Két fő napirendi pont szerepelt tegnap délután a Pécsi Városi Tanács művelődési bizottságának ülésén. Kisebb pontosításokkal elfogadták a *Komlódi Józsefné* bizottsági elnök által javasolt ez évi, testületi munkatervet, amelyben többek közt nemzetiségpolitikai kérdések, az átlagosnál nehezebb helyzetben levő általános iskolák, gyermekintézmények gondjai, valamint a város hosszú távú demográfiai helyzetével összefüggő feladatok megtárgyalása, prognosztizálása is szerepel.

A tanácskozás másik fő napirendi pontja egy sürgetően aktuális kérdés, a tudományegyetem tanári karának gyakorlati képzését szolgáló középiskola létrehozása, az ehhez szükséges feltételek megvitatása volt, *Mezei Józsefnek*, a művelődési osztály vezetőjének előterjesztése alapján.

Bebizonyosodott, hogy a több középiskola közt megosztott képzés az erre fordítandó szellemi és anyagi erőket is szétforgácsolja, tehát önálló, az egyetem kezelésében működő, korszerű oktatóbázis kialakítására van szükség. A Janus Pannonius Tudományegyetem és a városi tanács közös, egyeztetett véleménye és javaslata szerint erre a Komarov Gimnázium és Szakközépiskola a legalkalmasabb, ahol jelentősebb tanterembővítésre és szakirányú fejlesztésre is lehetőség nyílik majd.

Az iskolának az új tanévkezdetig hat tanteremmel kell bővülnie, a hozzávetőleg 60 milliós beruházás terheit a Művelődési Minisztérium, a Baranya Megyei Tanács és a Pécsi Városi Tanács egyenlő arányban vállalná. Az egyetem 1990. január elsejétől lesz az oktatási intézmény teljes jogú gazdája a tervek szerint. Az előterjesztés egyébként a soron következő tanácsi végrehajtó bizottsági ülésen kerül napirendre.

B. R.

Előadás a tulajdonról

Ki a föld igazi tulajdonosa? Lesz-e újra földosztás? Hogyan teremthető meg a mezőgazdaságban a vagyonérdekeltség? Mindezen témákkal és még sok más, a tulajdonlás kérdésével kapcsolatos megközelítéssel foglalkozik *Juhász Pál* azon előadásában, melyre ma délután 2 órakor, a Magyar Közgazdasági Társaság pécsi Széchenyi klubjában kerül sor.

A napjaink talán legizgalmasabb közgazdasági kérdésével, a tulajdonlással kapcsolatos előadássorozatot az MKT Baranya megyei szervezete rendezi. Az elmúlt héten, a JPTE-n *Sárközi Tamás* tartott nagy érdeklődéssel övezett előadást, melyen a kérdés jogalkotói megközelítését vázolta.

A szerkesztőség postájából

Cikkünk nyomán

Tájékoztatnak a szolgáltató cégek

A február 23-i szám „Szolgáltatási körkép" című cikkben kifogásolták a Konzum Áruház környékét:

Áruházunk három oldalát vállalatunk nyugdíjas udvarosokkal két műszakban rendszeresen takaríttatja, feladatuk óránként az összes szemeteseedény ürítése, valamint az épület körbesöprése.

Áruházunk negyedik oldalát, a Rákóczi út felőli buszmegállót tudomásunk szerint a Pécsi Köztisztasági Vállalat takarítja.

Kérjük vásárlóink megnyugtatását, hogy a kulturált kiszolgálás miatt áruházunk mindent elkövet, hogy az épületben és környékén a megszokottnál is nagyobb tisztaság legyen.

Kerner Ödön
keresk. főoszt. vez.

Torma József
műszaki-fejl. oszt. v.

A Dunántúli Napló február 23-i számában „Szolgáltatási körkép" címmel cikk jelent meg a pécs-baranyai vállalatok munkájáról a Fogyasztók Baranya Megyei Tanácsa előző napi ülésének értékelése alapján.

E cikkben a Baranya Megyei Kéményseprő és Tüzeléstechnikai Szolgáltató Vállalat tevékenységét az alábbi bírálat érte:

A megyei Kéményseprő Vállalat szolgáltatásai is — némely esetben — kívánalmat hagynak maguk után. Rendelet szerint a háztartási és gyűjtő kéményeket a folyamatos vagy idényjellegű használatuk alatt kéthavonként legalább egyszer ki kell tisztítani — a vállalat ezt a gyakoriságot nem minden esetben tartja be. Bejelentés érkezett arról is, hogy évek óta a villanyfűtésre áttért lakásokhoz azóta is rendszeresen érkezik a számla."

A cikk megállapításaira vonatkozóan az alábbi felvilágosítással szolgálhatunk:

A háztartási (egyedi) és gyűjtő kémények seprésének gyakoriságát a 26/1981. (XI. 14.) ÉVM számú rendelettel módosított 19/1970. (IX. 5.) ÉVM számú rendelet 4. § (1) bekezdése szabályozza, ami nem kéthavonkénti, hanem félévenként egyszeri seprést tesz kötelezővé. Vállalatunk ennek az előírásnak eleget is tesz ott, ahol biztosítják a munka akadálytalan elvégzéséhez szükséges helyi előfeltételeket.

A nem kéménybe kötött tüzelőberendezésekkel (elektromos, gázparapetkonvektor stb.) történő fűtés esetén a kémény tartalék kéménynek minősül. E kéményeket illetően a jogszabály meghatározza a vállalat kötelező munkáit — beleértve az időszakos műszaki felülvizsgálatot is —, aminek elvégzéséért a vállalatot a hatóságilag megállapított díj illeti meg.

Használaton kívülinek az a kémény minősül, amelynek bekötő nyílásait és kitorkollását (tetejét) befedték. Ott, ahol a kéményt a padlástérből lehet tisztítani, a lefedés helyett a padlástéri tisztítónyílás befalazása is elégséges. A használaton kívül helyezett kéményt a vállalatnál kell bejelenteni a díjkivetés azonnali törlése végett.

Vállalatunk továbbra is igyekszik a szolgáltatásait az előírásoknak megfelelően, a lakossággal való jó együttműködés alapján végezni, különös tekintettel arra, hogy az a megelőző élet- és tűzvédelmet szolgálja. **Varga Sándor**
igazgató
Baranya Megyei
Kéményseprő Vállalat

Felszólalás helyett

Hivatlan vendégként és csendes szemlélőként vettem részt a meszesi tanácskozási központ azon összejövetelén, amelyen Meszes-Kelet építésével kapcsolatos lehetőségeket, terveket tárgyalták. Miközben több millió forint sorsáról vitatkoztak, azon gondolkodtam, hogy ez a szűkkörű társaság kit és kinek az érdekeit képviseli? Hol vannak azok a kiskerttulajdonosok, vagy bérlők, akiknek a területén mindez megvalósul, vagy azok, akik számára ezek a lakások épülnek, vagy épülnének?

Hogy várhatja el a tanács vezetése, hogy ez a szűkkörű, nem szakemberekből álló testület döntsön ilyen fontos kérdésben, amikor most minden fillér felhasználását alaposan meg kell gondolni.

Az érdektelenség egyébként a felszólalásokból is kiderült. Egyetlen javaslat, vagy bírálat sem hangzott el a bemutatott tervekkel kapcsolatban. A felszólalások túlzott lokálpatriotizmusról tanúskodtak. A legfrappánsabban ez ebben a kijelentésben fogalmazódott meg: „az építkezést el kell kezdeni, mert ha nem, akkor soha nem lesz belőle semmi, s ha a közeljövőben nincs pénz a lakótelep belátható időn belül való megvalósítására, vagy csak minimális valósulhat meg belőle, akkor legalább a terület kisajátítása történjen meg". Hogy mi a következménye, az senkit nem érdekelt. A jelenleg virágzó kiskertek sokak, különösen a kisnyugdíjasok számára egyetlen lehetőség, hogy a családi kasszát bizonyos mértékben tehermentesítsék. Ezek helyén is holdbéli táj keletkezik, s ki tudja meddig.

Félreértés ne essék; én nem a saját lakóterületem felvirágoztatása, fejlődése ellen fogtam tollat, de ellene vagyok az olyan szemléletnek, amely csak a pénz elköltését tartja szem előtt és nem látja át, hogy Meszesnek mire van inkább szüksége, mint egy zsúfolt, senki számára sem ideális lakótelep megépítése. Inkább hajlanék arra a javaslatra, amely Meszes-Nyugat, a volt papi szőlő családi házas beépítésére vonatkozik, s messze kevésbé költséges. Erre a javaslatra azonban sajnos senki nem reagált.

Traj Ferenc,
Pécs, Tolbuhin út 57.



Régi kérés teljesül és ezzel komplett lesz a pécsi alagút melletti lépcsősor. A Hidépítő Vállalat, ha utólag is, de megépíti a lejtőt a tolókocsival közlekedőknek és a babakocsit toló kismamáknak.

Nem lát mindent a digi-doki!

Orvosi lelkiismeretem nem hagyja, hogy a február 18-i számuk 3. oldalán megjelent, O. Zs. által írt „Népszerű a pécsi digi-doki" glosszával kapcsolatban rövid megjegyzést ne tegyek. Az első bekezdés harmadik mondata a következő; „Arról a bizonyos komputeres szemvizsgáló készülékről van szó, amely szinte mindent meglát a beteg szemben . . ."

Az a bizonyos komputeres szemvizsgáló csak a szem fénytörési rendellenességeit tudja „meglátni", de mást nem! Ha ezt a lakosság olvassa, akkor azt hiheti, hogy „meglátja" a szem belsejében lezajló kóros elváltozásokat.

Prof. dr. Takáts István,
Szemklinika

Egyhónapos szerződése volt a dolgozónak

A február 11-én megjelent „Munkanélküli segélyen" cikkhez szeretném hozzáfűzni, hogy az írásban szereplő Varga József valóban egy hónap'g az üzemünkben dolgozott, de a régi munkahelyéről, az Öntödei Vállalattól, nem csaltuk el (nem is ismertük), hanem ő, saját maga keresto fel üzemünket, mivel hallotta, hogy a forgácsoló műhelybe vezetőt keresünk (akkori foglalkozása fizikai szakmunkás volt).

Az új dolgozókat egyhónapos szerződéssel vesszük fel, azzal az indokkal, hogy egy hónapi munkavégzés alapján, amennyiben nem felel meg a munkavállaló produktuma, vagy a dolgozó nem óhajt tovább itt dolgozni, bármelyik fél felmondhatja a megállapodást. Őt is így alkalmaztuk, olyan kilátásokkal ha megfelel a munkája, akkor alkalmazzuk azzal a feltétellel, hogy a forgácsoló szakmából minősítést szerez, mivel forgácsoló szakmával nem rendelkezik.

Addig, míg a bizonyítványát nem szerzi meg, csak munkaadagolóként tudjuk foglalkoztatni, amelyet a felvétele napján munkaszerződés formájában rögzítettünk, és ő aláírásával ezt tudomásul vette. A munkaszerződés két példányban készült, az eredetit a nevezett átvette.

A munkaviszonyának második hete után, én személyesen hívtam fel a figyelmét arra, hogy nem tartom alkalmasnak a leendő munkakör betöltésére és a hónap letelte után, december 15-ével nem kívánjuk tovább foglalkoztatni jelenlegi beosztásában, de felajánlottam neki, hogy lakatosként tovább dolgozhat üzemünkben. Az újságcikkben szereplő 6000 forintos bérről nem is esett szó, sőt bérről nem beszéltünk, mivel kijelentette, hogy lakatosként nem kíván itt tovább dolgozni, inkább keres magának egy másik munkahelyet.

Az egyhónapos szerződés lejártával elment az üzemünkből.

Burján Ervin
üzemigazgató
Építőgépgyártó Vállalat
törzsgyár
mohácsi üzeme

Szerkesztői üzenet

R.-né, Krisztina téri olvasónknak üzenjük, hogy legalább egy évet dolgozzon a tervezett, második gyermek születése előtt.

Köszönöm

A Dunántúli Naplóban megjelent felhivás, amelyben egy 18 éves kislány külföldi fejműtétjének költségeire kértünk támogatást teljesült. További adományra nincs szükség. A gyors és eredményes segitséget köszönöm.

Az édesapa

Füstölgés autósmozi-ügyben

Van ugye jó hir, meg rossz. Többnyire ez ugyanannak az információnak a két oldala. Igy vagyok azzal a tudósítással is, amely a Dunántúli Napló február 28-i számában jelent meg, hirül adva, hogy a közeljövőben autósmozi nyilik a pécsi vásártéren.

Ez jó hir azoknak, akik ettől, mint beruházók, üzemeltetők, jövedelmet várnak, jó hir azoknak, akik ebből a jövedelemből (adó, bérleti dijak formájában), bevételhez jutnak, és persze jó hir azoknak is, akik (magamat is beleértve), megtapasztalhatják ennek az új kezdeményezésnek a különböző szolgáltatásait.

Am ennél az utóbbinál sajátos érdekkonfliktusba kerülök magammal. Ugyanis jó hir, hogy a lakásomtól néhány lépésre kell csak elautóznom, sőt gyalog is átmehetek, mivel (kis létszámú!), kétlábú nézőt is befogadnak az erre a célra beállított padokra. Az viszont rossz hir, hogy az autósmozitól a lakásomig is ugyanakkora a távolság. Igy előre el tudom képzelni, hogy amikor nem a moziban, hanem itthon ülök, netán fekszem — lévén a szabadtéri mozi késő esti, éjszakai üzemelésű, nap mint nap állandó társam lesz a hangerő, a zaj. Ezt a permanens zajszintet (nem tudom, hány decibelben), erősen garantálja a meghirdetett műsorpolitika, amelyből kitetszik, hogy kaland-, akció-, és háborús filmeket kívánnak vetitetni. Köztudott, hogy ezekben a műfajokban nem suttogni szoktak, s nem a tücsök ciripelése a legerősebb akusztikai élvezet.

Lehet, hogy ez a füstölgés — mivel a vásártér nagy, s talán hallótávolságon kívülre telepitik a mozit, végül is — örömömre — akusztikai délibáb marad. Ez azonban bizonytalan, mivel a hir a pontos koordinátákat nem közölte. Viszont ha hallótávolságon belül jön létre az intézménye, akkor illő lenne megkérdezni az itt lakókat, hogy felajánlják-e az esti, éjszakai nyugalmukat. Ezt a nyugalmat itt a környéken egyébként a szennyvíztelep közelsége, nyaranként a cirkuszok csinnadrattája és a vasárnaponkénti vásárok forgataga „áldásaival" már amúgy is próbára tette. Nem lenne szép ezt a próbatételt — még akaratlanul sem —, újakkal növelni.

Dr. Pintér Zoltán,
Pécs, Móra Ferenc u. 119.



Hogy kerül a csizma az asztalra? — talán úgy, ahogy a képen látható üditős üvegbe került a cigaretta csomagolópapirja, néhány csikk kiséretében. Első látásra azt hihetnénk, a sörgyár és a dohánygyár közös új termékéről van szó, de ez nem igy van! A Pannónia Sörgyárban „kissé" figyelmetlenül palackozzák az üditőt, és úgy látszik az ellenőrzés is felületes, ha ilyen üvegek kikerülhetnek a gyárból.

MAI MŰSOR

SZÍNHÁZ

Nemzeti Színház: Egy fő, az egy fő (este 7 órakor). Móricz-bérlet.
Szobaszínház: Csipkefa (délután 3 órakor).
Pécsi Nyári Színház (Anna u. 17.): Paraszt Hamlet (este 7 órakor).

FILM

Petőfi: Csillagember (f4, f6, f8).
Kossuth: Brazil (f10, 12, f7, 9). Csillagember (f3, f5).
Park: A gyűjtogató (f4, f6, f8). **(Műsorinformáció a 086-os telefonszámon.)**
Komló: „X" program (4, 6, 8).
Komló, kamara: Mona Lisa (5).
Mohács: Matador (6, 8). **Szigetvár:** A leghosszabb nap (6). **Dunaszekcső:** Hegylakó (7). **Pécsvárad:** Az évszázad csütörtökig tart (7). **Sellye:** Fehér feketében (7). **Szentlőrinc:** Fogadjunk! (7). **Villány:** Tokyo Pop (7).

RÁDIÓ

KOSSUTH RÁDIÓ

8.30: Fáy András szerzeményeiből. 9.00: Népdalcsokor. 9.30: Külpolitikai rovat műsora. 10.05: Egy énekes több szerep. 11.34: A csatlós. 12.45: Válaszolunk hallgatóinknak. 13.00: Klasszikusok délidőben. 14.10: A Nyugat története. 14.25: Zenei tükör. 15.00: Szóról szóra. 16.20: Ország — város — híres ember. 17.00: Szimfonikus miniatűrök. 17.30: Hamarosan halljuk őket. 18.00: Kritikusok fóruma. 19.23: Rádiószínház. — Liliomfi. 20.40: Korkóstoló. 21.10: Táncházi muzsika. 21.40: Benkó Dániel aitározik. 22.00: Hírvilág. 22.30: Két kvartett. 23.00: Operaest. 23.50: Rézfúvós együttesek felvételeiből.

PETŐFI RÁDIÓ

8.05: Indulók operettekből. 8.20: A Szabó család. 9.05: Napközben. 12.10: Csajkovszkij: Olasz capriccio. 12.30: „Énekeltem én: Molnár Káli Tivadarné." 13.05: Nosztalgiahullám. 14.00: A Hód és a néma tanú. Mattyasovszky Jenő bűnügyi regénye. 14.44: Ugyanaz többször. 15.10: Operaslágerek. 15.45: Törvénykönyv. 16.00: Heavy metal magazin. 16.40: Al Di Meola játszik. 17.05: Fecsegő-recsegő. 17.30: Gordiusz. 18.30: Slágerlista. 19.05: Nótakedvelőknek. 20.05: Poptarisznya dalaiból. 21.05: Színházi élet anno . . . — V. rész. 22.05: Zenekanál — nőnap után. 23.15: Albumajánlat.

BARTÓK RÁDIÓ

9.08: Belgrádi Rádió és Televízió énekkarának hangversenye. 10.31: A Beaux Arts Trio felvételeiből. 12.00: Porgy és Bess Gershwin operájából. 13.05: Isten veled, Lancelot! Gerelyes Endre regénye. 13.57: Énekeljenek a népek. 14.42: Philip Jones rézfúvós-együttesének felvételeiből. 15.07: Pophullám. 15.55: Mahler: Dal a Földről. 17.00: Nyitnikék. 17.30: Bozay Attila műveiből. 18.13: Verdi: Otello. 18.30: Az MR román nyelvű nemzetiségi műsora. 19.05: Bevezetés a filozófiába. 19.35: Kapcsoljuk a Pesti Vigadót. Liszt Ferenc kamarazenekar hangversenye. 20.25: Óvónéni — arany diplomával. 20.45: A hangversenyközvetítés folytatása. 21.30: Rádióhangversenyekről. 22.00: Romantikus dallamok. 22.29: Zsebrádiószínház. Utazás a vörös lovon. Lázár Ervin hangjátéka. 22.40: Napjaink zenéje.

PÉCSI RÁDIÓ

5.55: Hajnaltól reggelig Dél-Dunántúlon. Jó reggelt! (Kossuth) — Dél-dunántúli krónika. — Lapszemle. — Útinform. — Tegnap történt. 7.00: Jó reggelt! (Kossuth) — Lapszemle. — Időjárás. — Ügyeletek jelentik. — Útinform. — Dél-dunántúli krónika. — Sporthirek. — Programajánlat. 8.00: Műsorzárás. 18.30: Szerbhorvát nemzetiségi műsor. 19.00: Magyar nyelvű hirek. 19.06: Német nemzetiségi műsor. 19.35: Műsorzárás.

TELEVÍZIÓ

TV 1.

8.43: Műsorismertetés. 8.45: Tévétorna. 8.50: Képújság. 8.55: Az Országházból jelentjük. Tudósítás az Országgyűlés márciusi ülésszakáról. 16.33: Műsorismertetés. 16.35: Hirek. 16.40: Pannon krónika. A pécsi körzeti stúdió híradóműsora. 16.50: Hirek szerbhorvát nyelven. A pécsi körzeti stúdió műsora. 16.55: Hármas csatorna. — V 2. rész. 17.40: Négy nap tévéműsora. 17.50: Műsorajánlat. 17.55: Az élő bolygó. Angol filmsorozat. 18.50: Esti mese. 19.00: Reklám. 19.05: Műsorajánlat. 19.15: Lottósorsolás. 19.20: Reklám. 19.25: Közlemények. Műsorajánlat. 19.30: Híradó. Az Országházból jelentjük... Összefoglaló az Országgyűlés márciusi ülésszakáról. 20.40: Reklám. 20.45: Szomszédok. Teleregény. 49. fejezet. 21.15: Reklám. 21.20: Képes nóták. 21.50: Felhőjáték. Magyar film. 23.20: Híradó.

TV 2.

17.00: Képújság. 17.15: TV 2. Benne: Reklám. — Riportok. — Időjárás. — Zene. — Tévétorna. 17.45: Torpedó. Telefonos játék. 18.00: Telesport. 18.25: Gyerekeknek. Szupernagyi. Angol filmsorozat. 18.51: TV 2. 19.00: A nyomozás megállapitott. Lett film. 20.29: TV 2. Nézze meg az ember. 20.45: Adókulcs. 21.00: Híradó 2. 21.20: TV 2. 22.00: Női uszoda. Magyar film. 22.15: Nézőpont. A művészeti főszerkesztőség műsora. 23.00: TV 2. Napzárta.

JUGOSZLÁV TELEVÍZIÓ

8.10: Műsorismertetés. 8.15: Hirek. 8.20: Tv-naptár. 8.30: Poletarac — sorozat gyermekeknek. 9.00: Iskolai program. 10.30: Hirek. 10.35: Iskolatelevizió. 12.30: Hirek. 12.35: Műsorismertetés. 12.40: Elmulasztották? — Nézzék! 15.10: Hirek. Elmulasztották? — Nézzék! 16.30: Magyar nyelvű tv-híradó. 17.15: Tv-napló. 17.35: Gyermekműsor. 18.05: Számok és betük — vetélkedő. 18.25: Monstsore aszszony — filmsorozat. 19.10: Rajzfilm. 19.15: Időjárás. 19.30: Tv-napló. 19.53: A mai sport. 20.00: ZIP — politikai magazin. 21.00: Szórakoztató zenei műsor. 22.10: Tv-napló. 22.30: Éjszakai program. 0.30: Hirek. 0.35: A pénteki műsor ismertetése.

MÁSODIK MŰSOR

17.40: Műsorismertetés. 17.45: Tv-naptár. 17.55: Hirek. 18.00: Dalmáciai regionális program. 18.45: A nap műsora. 19.30: Tv-napló. 20.00: Kupagyőztesek Európa Kupája. — Kosárlabda. Aris—Jugoplastika. I. félidő. 20.50: II. félidő. 21.30: Hirek. 21.40: Szórakoztató program. 22.25: Művészeti est. 23.55: Időjárás. 24.00: Pénteki műsor ismertetése.

HARMADIK MŰSOR

17.30: Zágrábi program. 19.29: A program vége.

SKY CHANNEL

6.30: Üzleti hirek. 7.00: DJ Katshow. 7.05: Dennis — vígjátéksorozat. 9.30: Skippy — kalandfilmsorozat. 10.00: The Lucy-show — vígjátéksorozat. 10.30: Brit slágerlista. 11.30: Sky-krónika. 12.30: Sullivanék — filmsorozat. 13.00: Egy másik világ — amerikai filmsorozat. 14.00: Landscape Channel. 15.00: Változó világ — filmsorozat. 16.00: Szeretni — filmsorozat. 1.30: 16.00: Szeretni — filmsorozat. 16.30: Családi ügy — vígjátéksorozat. 17.00: Visszaszámlálás. 18.00: Az Eurosport műsorismertetése. 19.00: Eurosport. 24.00: Az Eurosport-műsor ismétlése. 1.30: Az Arts Channel műsorai. 4.30: Landscape Channel. 1.30: Renata Scott. 2.40: Bruckner: VIII. szimfónia. 4.00: Műsorzárás.

SUPER CHANNEL

7.00: Hirek. 7.10: Időjárás. 7.15: Üzleti hirek. 7.55: Időjárás. 8.00: Egyveleg. 15.30: Tracking — könnyűzenei lemezismertetés. 16.30: Forró drót. 18.30: Elve vagy holtan — westernsorozat. 19.00: Lányok a magasban — filmsorozat. 20.00: Ginger Rogers-sorozat: Leánysors. 21.45: Hirek. 22.00: Filmklub. 24.00: Egyveleg.

TV 5-ÖS

16.05: Hirek. 16.10: A végzet hatalma — tévésorozat. 16.40: Jó napot, jó étvágyat! 17.00: Pihenőidő. 17.30: Számok és betük. 17.55: Hirek. 18.00: Filmklub. 19.30: Csillogó papiros. 20.00: Az évszázad menetelése. Jean Marie Cavada magazinműsora. 22.00: Tv-híradó. 22.30: Hiányjelek — irodalmi magazin. 23.45: Esély a daloknak. 0.15: Csillogó papiros. 0.45: Műsorzárás.

A POLLACK MIHÁLY MŰSZAKI FŐISKOLA
Épületvillamosítási Intézete
PÁLYÁZATOT HIRDET:

- 2 főiskolai adjunktusi, vagy tanársegédi állás betöltésére.

A pályázók feladata:

a „Villamos energiaátvitel rendszerek", illetve az „Ipari folyamatok automatizálása" tantárgycsoportok oktatásában, valamint az intézeti K+F munkában való részvétel.

A részletes pályázati feltételek megtekinthetők a főiskola személyzeti osztályán.

KŐMŰVES (brigádokat is)
ÁCS-ÁLLVÁNYOZÓ, TETŐFEDŐ,
BÁDOGOS SZAKMUNKÁSOKAT, valamint
SZEMÉLY- ÉS TEHERGÉPKOCSI-VEZETŐT
FELVESZÜNK.
Pécsi Építő- és Tatarozó Vállalat,
Pécs, Tímár u. 23. sz.

Gépek, berendezések tervezéséhez és technológiafejlesztési területekre
KERES
- felsőfokú végzettséggel munkatársakat,
- valamint felvesz acélszerkezet-gyártásban, hegesztéstechnológiában jártas gépészmérnököt

A PÉCSI MEZŐGÉP VÁLLALAT.
JELENTKEZÉS: a személyzeti osztályvezetőnél, telefon: 10-822.

BARANYAKER
MECSEK áruház
20 ÉVES 1969-1989
Pécs, Ybl M. u. 10. Tel.: 13-622
ajánlatunk:
RUHÁZATI OSZTÁLYUNKON
csütörtöktől — csütörtökig minden női és bakfisalj 30%-os árengedménnyel kapható.
AJÁNDÉKOSZTÁLYON:
egyes réz disztárgyak 30%-os árengedménnyel kaphatók, amíg a készlet tart!
DIVATÁRUOSZTÁLYON:
csíkos gyermekpólók 134 Ft helyett 99 Ft-os reklámáron,
gyermekmelegítők, bébi rugdalózók és kötöttgarnitúrák 30%-kal olcsóbban!
Szolgáltatók, kisiparosok jelentkezését várjuk áruházi üzletrész bérlete ügyében.
Érdeklődni lehet: az áruház igazgatójánál!

LAKÁS-INGATLAN

Építési telkek eladók szép környezetben. Telefon: 22-291.

Belvárosban 2 szobás, telefonos lakás kiadó. Érdeklődni: 13-527. 17 óra után.

Elcserélem 24 km-re lévő, 3 szobás házam, sok gazdasági épülettel, 6330 m² területtel, víz, villany bent van, pécsi, 1½ szobás lakásért + kp-ért. Érdeklődni: Erdei Ferenc u. 2., II/8.

1,5 szobás, pécsi, szövetkezeti vagy OTP-lakásra cserélnénk fazekasbodai, 3 szobás, korszerű, kertes családi házunkat. Telefon: 23-830 (esti órákban).

Siklóson 2 szobás öröklakás eladó. Siklós, Köztársaság tér 5/C., II. em. 9.

1½ szobás OTP-öröklakás a Csatlós János u. 3-ban eladó. Telefon: 11-243. Barta.

Belvárosi, 3 szoba, hallos, cselédszobás, telefonos, 100 m²-es, gázfűtéses, felújításra szoruló öröklakás, családi ok miatt sürgősen eladó vagy kertvárosi, telefonos, kisebbre cserélhető. Telefon: 14-579.

3 szobás, összkomfortos, kertes családi ház eladó. Pécs, Tolbuhin út 177. — Érdeklődni: hétköznap 17 óra után, szombat, vasárnap egész nap.

Nagyárpád külterületén gazdálkodásra alkalmas, 2 szintes, komfortos családi ház eladó. Érdeklődni: 13-463.

Kertészkedésre alkalmas, 1200 négyszögöl kerttel családi ház, haláleset miatt, sürgősen eladó. Lánycsók, Kossuth L. u. 54. szám alatt. Érdeklődni levélben: Huclek Antal, Fonyód, Tompa u. 17. vagy telefonon 84-61-961 számon lehet.

A donátusi templomtól 5 percre 350 négyszögöl szőlő, gyümölcsös, pincével, 12 m²-es bódéval eladó. Érdeklődni: Pécs, Sarohin tábornok út 12., III/12. szám alatt. 15 óra után.

Dombay-tó közelében három db zártkerti telek eladó. Telefon: 74-033.

3 szoba, összkomfortos, kertvárosi, tanácsi lakást 1,5 szobás, szövetkezeti vagy OTP-lakásra cserélnénk. „Hármas csere" jeligére a Hunyadi úti hirdetőbe.

Dombay-tónál, Nefelejcs utcában 100 négyszögöl telek DO 50-es hétvégi házzal eladó. Érdeklődni: Dömény Sándor, Siklós, Felszabadulás u. 83. Telefon: 250.

1,5 szobás, 47 m²-es, összkomfortos, kertvárosi, tanácsi lakást kisebbre cserélek. Különbözetet kérek. Érdeklődni: Pacsirta u. 8.

2,5 szobás OTP-lakás eladó: Pécs, Regina u. 6., III/10. Érdeklődni: Wéberné. Telefon: 14-611 vagy 17 óra után a helyszínen.

Szigetvár, Rózsa F. u. 26. szám alatti komfortos lakóház eladó. Megtekinthető vasárnap a délelőtti órákban. Érdeklődni lehet a pécsi 35-414-es telefonon.

Egerágon eladó szántóföld, szőlő, présház felszereléssel együtt. Kassa u. 23.

Eladó Orfű, Lapisi u. 2. összkomfortos családi ház. Érdeklődni: 11 órától.

Alsó-Bélatelep, Egri u. 10. sz. 416 m² építési telek eladó. Telefon: 22-161. 18 óra után.

Mohácsi, 2 szobás, központi fűtéses családi ház a Fűzfa utcában eladó. Érdeklődni: Radnóti ltp. 21. Kollár.

Széchenyi tér közelében háromszobás családi ház kis udvarral, beköltözhetően eladó. Érdeklődni lehet: Enyezd u. 22., VIII. em. 31.

Cserkúton 235 négyszögöl szőlő, gyümölcsös eladó. Cím: Kulcsár Zoltán, Pécs, Kodolányi J. út 21.

Elcserélném uránvárosi, parkos részen 2½ szobás, összkomfortos, első emeleti, két erkélyes lakásomat kisebbre. Telefon szükséges. Telefon: 18-786.

Családi ház gazdasági épülettel, Pécshez 20 km-re, olcsón eladó. Érdeklődni: Berkesd, Alkotmány u. 142.

Eladó pécsújhegyi építési telek vagy elcserélhető pécsi, kertes, családi házra. Különbözetet kp-ben + 2 szobás, összkomfortos lakást adok. „Telek külön is eladó" jeligére a Hunyadi úti hirdetőbe.

Felújításra szoruló családi ház eladó Pécs, Vöröskereszt utca 17. sz. alatt. Kert van hozzá, pince, sok mellékhelyiség. A gáz falig be van vezetve. Ugyanott alig használt, fekete-fehér, nagyképernyős tv és olajkályha eladó. Érdeklődni: Harcosné, Pécs, Fürst S. u. 7/B. Telefon: 33-412.

Háromszobás, falusi ház, gazdálkodáshoz szükséges, összes melléképülettel, Pécstől 30 km-re eladó vagy pécsi lakásra cserélhető, amire ráfizetek. „Négyszázezer" jeligére a Hunyadi úti hirdetőbe.

Budapesti, III. kerületi, 2 szobás, összkomfortos lakásomat és 200 négyszögöles, közművesített építési telkemet cserélném pécsi családi házra, értékegyeztetéssel. Levélcím: Budapest 1039, Hollós Korvin u. 5., X. 98., Kenyeres. Telefon: 490-576, Karácson-lakás, péntek, szombat 17—19-ig.

Hosszúhetény, Ormándi u. 88. sz. alatt emeltszintes, 2 szoba, összkomfort + 2 szoba, konyhás lakás, mellékhelyiségek, nagy kerttel eladó. Érdeklődni a helyszínen.

Elcserélem 2 szoba, összkomfortos lakásom 1½ szobásra. Kertváros kizárva. Érdeklődni: 16-165-ös telefonon.

3 szobás, szövetkezeti lakásom eladnám vagy családi házra cserélném. Pécs, Sarohin út 52., VIII. em. 22. Androvics.

Garzon OTP-lakást cserélnék 1½ szobás, tanácsira. Értékegyeztetés. Érdeklődni: 23-748.

Vennék 200—300 négyszögöl körüli szőlőgyümölcsöst pince, présházzal. Ajánlatokat ármegjelöléssel. Telefon: 29-389.

Pellérdi, 370 négyszögöl szőlő, kert, pincével eladó. Kút, villany van. Telefon: 16-055.

Nagy-Daindolban 250 négyszögöl szőlő eladó. Telefon: 20-856. Bősz József, Pécs, Szőlő u. 65/3.

1½ szobás családi ház sorházban eladó. Érdeklődni: Pécs, I. ker., Apáti u. 45.

Kétszintes, két családnak megfelelő, 4 szobás, gázfűtéses családi ház eladó. Kozármisleny, Pécsi u. 133.

Építési telek Pécsújhegyen, Deák F. u. 62. alatt eladó, jól kezelt lugasszőlővel, gyümölcsfákkal, kis épülettel, pincével, felszereléssel. Vezetékes gáz, villany, víz van. Érdeklődés: 13—18 óra között.

Bár után, főút mellett 1450 m² zártkert építési lehetőséggel eladó. Érdeklődni: Schneiderné, Bóly. Telefon: 130. 16 óra után.

Eladó a mártai szőlőhegyen 500 négyszögöl lugasszőlő, 400 négyszögöl konyhakert és présház felszereléssel. Érdeklődni: Márta, Fő u. 28.

Pécsújhegyen építésre alkalmas telek eladó. Gáz, villany a telken. Érdeklődni: Fátyol u. 23.

2½ szobás, magasföldszinti, tehermentes, szövetkezeti lakás eladó Cím: Pécs, Szigeti út 7., földszint 3. Érdeklődni: szombat, vasárnap a címen vagy 21-247-es számon, naponta 19 óra után.

Pécsen, az Avar utcában érvényes építési engedéllyel építési terület eladó. Érdeklődni a 15-437-es telefonon.

Gyódtól 25 percnyire 560 négyszögöl szőlő, gyümölcsös és veteményes, présház, pincével, teljes felszereléssel, sürgősen eladó. Érdeklődni a megadott címen: Pécs, Sarohin út 37., V. em. 13.

Kétszobás, fürdőszobás, falusi házamat nagy kerttel, 2½—3 szobás, pécsi lakásra cserélném. Pellérd, Dózsa Gy. út 18.

Raktárnak, műhelynek 67 négyzetméteres téglaépület bérbe adó. Érdeklődni: Keszü, 129. sz. Lőrincz. Telefon: 41-536.

Lakóház eladó, nagy telek, sok épület. Jelenleg fakereskedés, mészoltás, gyógynövénygyűjtésre kimondottan alkalmas. Ajánlatokat a 421687 számra a kaposvári hirdetőbe kérek.

Palotabozsok, Kossuth u. 188. sz. alatti, gazdálkodásra alkalmas ház eladó. Víz, gáz kerítésen belül. Özv. Tóth Károlyné.

Csokonyavisontai, 50 m²-es nyaralómat harkányira cserélném. Ajánlatokat: „Ráfizetéssel is" jeligére, a 423160 számra a kaposvári hirdetőbe kérek

Kiadó vállalatnak, közületnek hosszabb időre üres, felújított, telefonos lakás, 2 szoba, étkezős, Kertvárosban, III. emeleten. Telefon: 26-026.

Hegyszentmártoni szőlőhegyen eladó 400 □-öl lugasrendszerű szőlő, 200 □-öl üres terület, építésre alkalmas. Országúttól 100 m-re. Érdeklődni: Szava, Kossuth u. 39. 16 órától.

400 ezer kp + OTP-átvállalással lakásmegoldást keresek. Minden megoldás érdekel. „Panel, 244658" jeligére a Sallai utcai hirdetőbe.

Kökényben gazdálkodásra alkalmas ház nagy telekkel eladó. Ugyanitt eladó egy 350 □-öl és egy 150 □-öl nagyságú telek. Érdeklődni: Kökény, Kossuth L. út 3. 16 órától.

Bevezetett üzlet eladó, esetleg üzlettársat keresek. „Némi tőkével" jeligére a Hunyadi úti hirdetőbe.

Kertvárosi, OTP-, 2½ szobás lakás eladó. Érdeklődni: Sarohin t. út 15., I. em. 5. ajtó. 16 óra után.

46 m²-es, uránvárosi, VI. emeleti, tanácsi lakásunkat felső-gyükési, gondozott hétvégi telkünket + készpénzt kertes családi házra cserélnenk. Felújításra szoruló is érdekel. Érdeklődni: Pécs, Endresz Gy. u. 1., VI 1.

Elcserélném pécsi, belvárosi, téglaépületben lévő, 49 m²-es, 1,5 szobás, felújított öröklakásomat székesfehérvári tulajdonra. Érdeklődni lehet a 06-22/12-996-os telefonon vagy „Tavaszi beköltözés, 244741" jeligére a Sallai utcai hirdetőbe.

Eladó igényesnek belvárosi téglaépületben, a III. emeleten felújított, 1,5 szobás, 49 m²-es öröklakás. „Készpénzért, 244740" jeligére a Sallai utcai hirdetőbe.

3 szobás, központi fűtéses családi ház eladó. Kisebb családi házat cserének beszámítok. Érdeklődni 18 óra után 29-573-as telefonon.

Eladó! Berek utcában I. emeleti, 64 m²-es, 3 szobás, erkélyes, szövetkezeti lakás, tehermentesen. Egy vagy kettő 1½ szobás lakás érdekel. Értékkülönbözettel. Érdeklődni: Pécs, Postavölgyi út 17. sz. alatt.

Elcserélnénk Kertvárosban lévő, 3 szobás, összkomfortos, tanácsi lakásunkat 2 vagy 1½ szobás, tanácsi lakásra bárhol + különbözetet kérünk. „Csendes, 244633" jeligére a Sallai utcai hirdetőbe.

Mohácsi-szigeti nyaraló eladó. Pécs, Endresz Gy. u. 1., VII. 4.

ADÁS-VÉTEL

Tisztelt megrendelőim! REDŐNY—RELUXA ÁRKEDVEZMÉNNYEL. Pécs: 19-525.

Eladó 1988-ra visszaigazolt Dacia Combi kiutalás. Érdeklődni: Babracsán, Pécs, Sarohin tábornok út 108. Telefon: 32-393. 15 óra után.

Mindenféle új szarufa, léc eladó. Telefon: 18-146.

Új bútorok eladók. Telefon: 18-064.

5 éves Lada 1200-as eladó. Megtekinthető: Pécs, Kacsóh P. u. 2., III. 14. Weimann, 17 óra után.

Videómagnó, japán, Orion típusú kazettákkal eladó. Radnóti M. út 3/B., I. em. 4. A. Horváth. Tel.: 28-701.

Színesfémet átveszek magas áron. Pécs, Észak-Megyer-dűlő, vásári beton u. Nyitva: 8—15-ig.

REDŐNY—RELUXA, ÁRKEDVEZMÉNY. 25-231.

TO-s rendszámú Lada Combi megkímélt állapotban reális, elfogadható áron eladó. Érdeklődni: 17 órától. Monostor u. 13.

Eladó 1 db fagylaltgép, 4 db tégelyes, 1 db fagylalttároló, hozzá 8 tégely, 1 db süteményes vitrin, 1 db hűtőszekrény: 600 l-es, 100 db éttermi szék. Sellye, telefon: 282. 17 óra után.

Fehér fürdőkád eladó. Telefon: 17-228.

Testépítők: nyugati kiváló proteine eladó. Cím: Krisztina tér 21. Maticsek, mindennap, este 6 órától.

Gyűjtőnek „Danuvia" mkp., 1959-es kiadású eladó. Ugyanitt MTZ 150 cm³-es mkp. Siklós, Szilai u. 2.

PE-TA barkácsbolt
Pécs, Darvas J. u. 23.
Tel: 16-595. 25-160
Harmonikaajtó,
Árnyika,
reluxa,
mini redőny,
napellenzők
5000,— Ft felett
6—12 havi
részletre is.

Egy darab magyartarka, kijáró, nyolchónapos vemhes üsző eladó. Drávacsepely, Dózsa u. 11.

Höstop hőszigetelő vakolat (száraz habarcs) eladó. Érdeklődni lehet: Szigetvár, Széchenyi u. 26.

Fertőzésmentes tojásból kelt, Marek ellen oltott fehér, sárga, szürke, sávozott Plymouth és New Hampshire napos- és előnevelt csibékre előjegyzést felveszünk. Nevelési és állategészségügyi szaktanácsadást biztosítunk. „Gallus keltető", Pécs-Mecsekalja, Állomás u. 24. Telefon: 10-907.

Autósok, figyelem! Minden típusú kocsira futózott gumik eladása, 1 éves garancia, ugyanott szerelés, centírozás. Cím: Tiborc u. 55. Nyitva: 9—18 óráig, szombaton 8—12-ig. Telefon: 15-328.

Kő nagy mennyiségben ingyen elszállítható. Érdeklődni: 18-649-en.

UAZ eladó. Hidas, Erkel F. u. 29. Kántor Lajos.

125-ös MZ olcsón eladó. Hajnóczy u. 29/A. IV. em. 2.

Egy 110-es Skoda, újniusig műszakival, eladó. Érdeklődni: Kiefe-réknél. 7630 Pécs, Nagykozári u. 21.

Eladó 1 db tehén, friss fejős, 2 db vemhes üsző, 9 hónapos, Pécs-Vasas, Szövetkezet u. 21.

Előnevelt csirkék: piros, fehér, kendermagos, előjegyezhetők a vásárcsarnoki csibeboltban. Telefon: 27-385.

Flopyt vennék lemezegységgel. „64-es" jeligére a Hunyadi úti hirdetőbe.

1300-as Lada, 2 éves, eladó Érdeklődni: 32-040.

Lakhegyi, mézes, európai, gyökeres szőlővesszők eladók. I. osztályú: 18,— Ft/db. II. osztályú: 12,— Ft/db. Utánvéttel is szállítok. Cím: 8900 Zalaegerszeg, Ady u. 55. Nagy György.

Szőlőoltványok nagy választékban, termelői áron, árjegyzéket díjmentesen küldök. Valiskó szőlész, Gyöngyös.

Építők, figyelem! Bontott tégla, faanyag, cserép, ajtók, ablakok, parketták, fürdőszobaberendezések, cserépkályhák nagy mennyiségben eladók. Cím: Molnács, Tolbuhin u. 36—38 sz. Telefon: 74-15-795.

Új Lada 1300-as, színválasztással, átadó. Telefon: 381-419, délelőtt

Betonkeverő, 380 V-os, eladó. Pécs, Postavölgyi út 30.

Falusi házamba régi használati eszközöket, berendezési tárgyakat, szép bútorokat keresek. Levélcím: 7614 Pécs, Pf.: 37.

Másfél éves perzsacica sürgősen, olcsón eladó. „Állatszerető, 244673" jeligére a Sallai utcai hirdetőbe.

Japán Orion videó 30 db műsoros kazettával eladó. Érdeklődni este: Ilku Pál u. 33., VIII 25.

Karamбólozott Wartburg alkatrésznek eladó. Ócsárd, Ady Endre út 2.

850-es Fiat és alkatrészek, 412-es Moszkvics eladó. Baksa, Rákóczi u. 8. sz.

VEGYES

Földmunka, házalapok, betonozás, betonbontás megrendelhető. Telefon: 19-423.

Vállalkozók, figyelem! Forgalmas helyen, kereskedelmi központban létesülő divatcikk-, ajándék-, régiségkereskedés profilban működtethető kiskereskedés üzemeltetési jogát átadnám. Érdeklődni a 28-480-as telefonon, este 7 és 9 óra között.

SZTRÁDA 1—10t Teher taxi 23-308

Üzlettársat keresek lángos-, rétes-pavilon beüzemeléséhez. Érdeklődni: 80-659-es telefonon, egész nap.

Szőlő és gyümölcsfák metszését, permetezését, egész évi munkáját, felesben is vállalom. „Szőlész" jeligére a Hunyadi úti hirdetőbe.

Korona Teletaxi 10-351

Matematikából korrepetálást, érettségire, felvételire felkészítést vállalok. Válaszokat „Eredményes" jeligére a Hunyadi úti hirdetőbe.

Videómagnó magyar-hang-beépítés, rádió URH áthangolás. Schubert. Telefon: 33-817.

Gépkocsik karosszéria-javítása, cseréje, felújítása, 3 év garanciával, anyagbeszerzéssel. Fényezés, alvázvédelem, műszaki felkészítés, vizsgáztatás. Várjuk tisztelt megrendelését: „Sebesség" Autójavító Gmk, Pécs, Fő u. 27. Telefon: 32-006.

EXPRESSZ CB 31cs. AM 1—10 tonnáig 26-555

Tereprendezés, lyukfúró géppel oszlop állítása, kerítés-, járda-, lépcső, támfalépítés, kőműves- és betonmunkák. Tel.: 28-701.

Büfébe és ajándéküzletbe közreműködő társat keresek. Feltétel: szakképzettség, személykocsi, némi tőke. „Strand" jeligére a Hunyadi úti hirdetőbe.

Fregoli fából, műanyagból, szögbelövés, panelfúrás, előszobafal megrendelhető a 11-166-os telefonon. — Várhelyi.

Juhásznak elhelyezkednék. Dombóvár környéke előnyben. Ajánlatokat: „Sántoság" jeligére a 421685 számra a kaposvári hirdetőbe kérek.

Halálozás

Fájdalommal tudatjuk, hogy szeretett férjem, édesapánk, nagypapánk,
VICZE FERENC,
a 12. sz. Volán ny. gépkocsivezetője életének 65. évében váratlanul elhunyt. Hamvait március 10-én fél 2 órakor helyezzük örök nyugalomra a pécsi központi temetőben. Gyászolják: felesége, lánya, fia, menye, unokái, öccse, rokonai.

Mély fájdalommal tudatjuk, hogy
FÁBIÁN FERENC
hentes és mészáros
55 éves korában elhunyt. Temetése március 10-én 13 órakor lesz a siklósi református temetőben. A gyászoló család.

Mély fájdalommal tudatjuk, hogy szeretett édesapánk, fiam, bátyám, sógorunk és kedves rokonunk,
PÁL LÁSZLÓ
40 éves korában, súlyos betegségben, hirtelen elhunyt. Temetése március 13-án fél 2 órakor lesz a pécsi központi temetőben. A gyászoló család.

Mély fájdalommal tudatjuk, hogy
NYULI LAJOSNÉ
Antal Mária
68 éves korában elhunyt. Temetése március 14-én 12 órakor lesz a pécsi központi temető kápolnájából. A gyászoló család és a rokonság.

Fájdalomtól megtört szívvel tudatjuk, hogy jóságos édesanyánk, anyósunk, mamikánk, dédikénk és szeretett testvérünk,
ÖZV. VINCZE ISTVÁNNÉ
Kelemen Mária
77 éves korában örökre megpihent. Utolsó útjára 1989. március 14-én fél 3 órakor kísérjük a pécsi központi temető kápolnájából. A gyászoló család.

Mély fájdalommal tudatjuk, hogy
KOCSIS GYULA,
arága jó testvérem, sógorom, édesapánk 76 éves korában elhunyt. Temetése március 13-án fél 3 órakor lesz a pécsi központi temetőben. A gyászoló család.

Mély fájdalommal tudatjuk, hogy
DR. NAGY LÁSZLÓ,
biofizikus
tragikus hirtelenséggel, 48 éves korában elhunyt. Hamvasztás előtti búcsúztatása március 13-án de. fél 11 órakor lesz a pécsi központi temetőben. A gyászoló Nagy és Juhász család.

Mély fájdalommal tudatjuk, hogy
ORSÓS GYÖRGYNÉ
Kalányos Valéria
42 éves korában elhunyt. Temetése március 14-én fél 1 órakor lesz a Vasas II-i temetőben. Gyászolják: férje, lánya és veje.

Fájdalommal tudatjuk, hogy szeretett férjem, édesapám, bátyám, sógorunk és kedves rokonunk,
HORVÁTH JÁNOS,
pécsdevecseri lakos, 75 éves korában, hosszú szenvedés után, csendesen elhunyt. Hamvasztás utáni búcsúztatása március 17-én fél 2 órakor lesz a pécsi köztemetőben. A gyászoló család.

Fájdalommal és megrendülten tudatjuk, hogy
DR. SZALAY JÓZSEF,
ny. postaigazgató
életének 83. évében csendesen elhunyt. Hamvasztás utáni búcsúztatása március 10-én 3 órakor lesz a pécsi központi temető kápolnájában. Gyászoló fia, menye és unokái.

Mély fájdalommal tudatjuk, hogy
HUBER KÁLMÁNNÉ
Bobánovits Valéria
53 éves korában elhunyt. Temetése március 20-án fél 2 órakor lesz a pécsi központi temetőben. A gyászoló család.

Mély fájdalommal tudatjuk, hogy férjem, édesapánk, testvérünk, nagyapánk és dédipapánk,
ZÖLDI PÁL
79 éves korában, hosszú szenvedés után elhunyt. Temetése március 10-én 14.30-kor lesz a mohácsi római katolikus temetőben. A gyászoló család.

Fájó szívvel értesítem a rokonokat és ismerőséket, hogy felejthetetlen fiam,
PÁL LÁSZLÓ
40 éves korában váratlanul elhunyt. Temetése március 13-án fél 2 órakor lesz a pécsi központi temetőben. Gyászolja: édesapja és a széles körű rokonság.

Köszönet

Hálás szívvel mondunk köszönetet mindazoknak a kedves rokonoknak, barátoknak, kollégáknak, szomszédoknak és ismerősöknek, akik felejthetetlen halottunk,
GOTTWEISZ SÁNDOR
temetésén részt vettek, koszorúk, virágok és táviratok küldésével fájdalmunkat enyhíteni igyekeztek. A gyászoló család.

El nem múló hálával és szeretettel mondunk köszönetet mindazoknak a kedves rokonoknak, barátoknak és ismerősöknek, akik szeretett férjem,
SOMOGYI BÉLA
hamvasztás utáni búcsúztatóján együttérzésükkel, koszorúkkal és virágokkal fájdalmunkat enyhíteni igyekeztek. Tisztelettel és meghatott hálával köszönjük meg a Pécs. M. Város Tanács Végrehajtó Bizottsága, a III. sz. pártalapszervezet, a kereskedelmi és mezőgazdasági osztály, a Baranya Megyei Tanács Végrehajtó Bizottsága, a Pécsi Kertészeti és Parképítő Vállalat, a reménypusztai termelőszövetkezet, a Pécsi Erdőfelügyelőség, minden intézmény és vállalat, a Pécsi Sütőipari Vállalat, valamint a KSH vezetőinek és dolgozóinak mindazt, amit együttérző fáradozásukkal férjem ünnepélyes örök nyugalomba helyezéséért tettek és gyászunkban osztoztak. A gyászoló család.

Hálás szívvel mondunk köszönetet mindazoknak, akik felejthetetlen halottunkat,
KISS MIHÁLYT
utolsó útjára elkísérték vagy más módon fejezték ki részvétüket. A gyászoló hozzátartozók.

Köszönetet mondunk a testvéreknek és rokonoknak, a Mecsek Füszért vezetőségének és dolgozóinak, a Pécsszabolcsi Ált. Isk. tantestületének és a 8. A. tanulóinak, a Kereskedelmi Szakközépiskola 2. B. közösségének, a volt osztálytársaknak és osztályfőnöknek, szomszédoknak, ismerősöknek, hogy
DÉVAI LÁSZLÓT
végső nyughelyére elkísérték és tőle a kegyelet virágaival búcsút vettek. A gyászoló család.

Köszönetet mondok mindenkinek, akik szeretett nagynénim,
ÖZV. HAMMER TAMÁSNÉ
Ritter Katalin
búcsúztatásán megjelentek. Gyászoló unokahuga.

Ezúton mondunk köszönetet mindazon rokonoknak, barátoknak, ismerősöknek, vendéglátóipari dolgozóknak, akik szeretett halottunk,
SOMOGYI ISTVÁN
temetésén megjelentek és koszorúkkal, virágokkal fájdalmunkat enyhíteni igyekeztek. Gyászoló szülei és testvérei.

Köszönetet mondunk kedves rokonainknak, hozzátartozóinknak, ismerősöknek, szomszédoknak, barátoknak. Külön köszönet az Oktatási Igazgatóság dolgozóinak és a Tyereskova brigád tagjainak, volt munkatársaimnak, akik felejthetetlen édesanyánk,
ÖZV. PINTÉR ANTALNÉ
temetésén részt vettek és jelenlétükkel fájdalmunkat enyhíteni igyekeztek. Jenák, Lukács és Farkas család.

Köszönetünket fejezzük ki minden kedves rokonnak, barátnak, ismerősnek, a Volán Vállalatnak, akik felejthetetlen halottunk,
DOBOS EDIT
hamvasztás utáni búcsúztatóján részt vettek, virágok, koszorúk küldésével fájdalmunkban osztoztak. A gyászoló család.

Hálás szívvel mondunk köszönetet mindazoknak a kedves rokonoknak, barátoknak, ismerősöknek, akik felejthetetlen halottunk,
ID. LÁZÁR JÁNOS
temetésén megjelentek, koszorúkkal, virágokkal, táviratokkal mély fájdalmunkat enyhíteni igyekeztek. Külön köszönetet mondunk a baksai, ócsárdi műhely, szárító, tápkeverő, a Postai Gépjármű Szállítási Uzem műhely és a Nyomtatványbolt dolgozóinak. A gyászoló család.

Hálás szívvel mondunk köszönetet mindazoknak, akik felejthetetlen halottunk,
DANKÓ ÁDÁMNÉ
temetésén részt vettek, virágok, táviratok küldésével mély gyászunkban osztoztak. A gyászoló család.

Köszönet mindazoknak, akik mohácsi NÉMET GÉZÁNÉ halálával kapcsolatban gyászukat kifejezték.

Köszönetet mondunk mindazoknak, akik
SZEKERES ISTVÁN
elhunyta alkalmából részvétnyilvánításukkal fájdalmunkat enyhítették. A gyászoló család.

Hálás szívvel mondunk köszönetet a kedves rokonoknak, ismerősöknek, akik drága jó édesapám, nagypapánk,
ISZÁK JÁNOS
temetésén részt vettek, koszorúk, virágok, részvéttáviratok küldésével fájdalmunkat enyhíteni igyekeztek. Külön köszönetet mondunk a Talajerő-gazdálkodási Vállalat vezetőségének, szakszervezeti bizottságának, dolgozóinak a megjelenésért, együttérzésükért és a szép koszorúkért. Gyászoló Holló család.

POCLAIN: SZÁLLÍTÁS, FÖLDMUNKA, 10-351.

Fregoli, panelfúrás, szögbelövés. Megrendelésre lakberendezési tárgyak felszerelése. — Telefon: 28-094. Roczkó.

Veszélyes fák szakszerű kivágása, vidéki nyaralókba ingyenes kiszállással. Közületnek is. Telefon: 73-347.

1988 augusztusában elveszett BIM névre hallgató angol szetter, kan kutyánk. Fehér alapon fekete-barna foltos. A megtalálót jutalomban részesítem vagy megegyezés esetén a törzskönyve, az oltási lapja átvehető. Cím: 7800 Siklós, Ságvári tér 23. Kerócz Péter.

Redőny, reluxa készítés, javítás, közületeknek is. Imre. Telefon: 14-646.

Vízumok gyors intézése. Pécs, Rákóczi út 73. Telefon: 22-513. — 9—17 óráig, péntek 9—15 óráig.

KÖLTÖZTETÉS, BÚTOR-, ZONGORA- ÉS PÁNCÉLSZEKRÉNY-SZÁLLÍTÁS. 20% ÁRENGEDMÉNY. Telefon: 28-512.

Dolgozókat felvesznek

BUFÉBE áprilistól 1 főt állandóra, 1 főt hét végére felveszek. „6 hónapra" jeligére a Hunyadi úti hirdetőbe. (6269)

SZAKKÉPZETT eladót felveszek 30—40 év között. Jelentkezni a délelőtti órákban lehet: pécsi vásárcsarnok, Németh pecsenyés. (10009)

FELVESZÜNK minősített, védőgázas fa- és avi-hegesztőket, szerkezeti lakatosokat jó kereseti lehetőséggel. Szentlőrinc és környéke előnyben. Telefon: 13-527, 17 órától vagy a helyszínen 7—15-ig. Szentlőrinc, Szent Imre 21/B. (9859)

BARKÁCS-MŰSZAKI boltba képesítéssel rendelkező, leinformálható, középkorú, független női dolgozót boltvezetői munkakör betöltésére felveszünk. Telefon: 14-646. (11862)

GMK építési munkákra segédmunkást felvesz. Fizetés megegyezés szerint. Telefon: 29-382. (9836)

A BARANYA Kereskedelmi Vállalat felvesz mérlegképes tanfolyami végzettséggel, kereskedelmi gyakorlattal könyvelőt, gépírni tudó számlázót bolthálózatba, papírkultúrcikk eladót, járműalkatrész képesítéssel rendelkező eladót (férfit). Jelentkezés: Pécs, Rákóczi út 11., munkaügy. (551)

Atlétika



Alföldi Andrea a világbajnokság után egy hetet Komlón edz

Baranya legjobbja pontot szerzett

Alföldi Andrea a világbajnokság után, edzőtábor előtt

– Nagyot hibáztak azok, akik nem jöttek el Budapestre, kimondottan sajnálom őket! – jelentette ki dicsérően az amerikai *Mike Conley*, az egyetlen olyan atléta, akinek két érmet sikerült nyernie az elmúlt hét végén megrendezett II. fedettpályás atlétikai világbajnokságon.

A háromnapos eseményről egyértelműen kijelenthető: még az igen felfokozott várakozást is maradéktalanul kielégítette, a „sportok királynőjének" igazi ünnepe volt. A mérlegkészítésnél óhatatlanul először is az első, a két évvel ezelőtt az amerikai Indianapolisban megtartott vb-vel történő összehasonlítás kerül sorra. Bár az ottani 84 országgal szemben Budapesten „csak" 64 nemzet sportolói küzdöttek a helyezésekért, a második fedettpályás világtalálkozó állta a versenyt az előzővel. 1987-ben 410 induló volt az akkor még az újdonság vonzerejével is rendelkező fedettpályás világbajnokságon, ezt a mostani résztvevők száma messze meghaladta: 574 atléta (391 férfi és 183 nő) indult 24 számban. Közöttük volt egy baranyai pontszerző is, a Komlói Bányász gyaloglónője, *Alföldi Andrea* személyében.

– Úgy érzem, hogy felülmúlhatatlan élményt jelentett számomra a budapesti világbajnokság – kezdte visszaemlékezését a volt magyar csúcstartónő. – Egyszerűen elmondhatatlan, milyen érzést, mekkora erőt adott a közönség szűnni nem tudó, állandó biztatása. Különösen akkor, amikor nyilvánvalóvá vált, hogy ott lehetünk a legjobbak között. Végig úztek, hajtottak bennünket és legalább olyan ovációval fogadtak bennünket magyarokat az 5. és 6. helyen érkezve, mint a világbajnoki címet elnyertet.

– *Erőltetett menetelésben készültél a versenyre. Ezek szerint megérte a rendkívüli erőfeszítés?*

– Még január végén a csehszlovákiai Jablonecben volt egy selejtező, ahol mint a második legjobb magyar a 3. helyen végeztem, így nyertem jogot a világbajnokságon való indulásra. Aztán következett Hága, ahol három nap alatt kétszer álltunk rajthoz, így aztán nem sokat láttunk a városból. Ott a 6. helyen végeztem. Az időeredményem azonban ott is jó volt.

– *Milyen különbség volt a jabloneci, a hágai és a budapesti verseny között? – kérdeztük Dudás István edzőtől.*

– A gyaloglóknak nem mindegy, hogy milyen talajon versenyeznek: Nos, a futókat szinte „feldobta" a budapesti padló, a gyaloglókat azonban visszafogta. A jabloneci és a hágai verseny is bitumenen folyt, így a világbajnoki futam sokkal többet kivánt és kivett a versenyzőkből.

– Mindezek ellenére aligha tudtam volna jobban menni, hiszen így is megjavítottam legjobb eredményemet, ami előtte országos csúcs volt, sajnos, volt még egy jobb magyar is nálam Szebenszky Anikó személyében, aki megjavítva az országos csúcsomat, előttem az ötödik helyen ért célba. Az ő eredménye 3000 m gyaloglásban 12:27,20 volt, míg az enyém 12:31,66. Mindez azonban jogot ad ahhoz, hogy indulhatok a Világ Kupán.

– *Előtte azonban még edzőtábor következik. Vagyis csak egy hetet „pihenhet" Komlón.*

– Igen. Dudás István edzőmmel és Kirszt Károly sporttársammal a jövő héten a jugoszláviai Medulinba utazunk felkészülésre. Április 9-én Békéscsabán indulunk nemzetközi versenyen, majd május 22–28. között a Világ Kupa lesz a versenyszínhely, a következő olimpia helyszínén.

– *Úgy hallottuk, hogy dr. Rejtőné Alföldi Andrea édesapjától kapott egy ígéretet . . .*

– No, igen. A hágai és a budapesti 6. hely után apám ígéretet tett, hogy csinál-tat nekem egy 6-os számú mezt. Soha rosszabb ne legyen helyezésem világversenyen.

Alföldi Andrea tehát pontszerzője volt a magyar válogatottnak, és méltóan képviselte Baranya legjobb női sportolójaként megyénket egy olyan versenyen, ahol öt világcsúcs született: férfi 800 méteren Paul Ereng 1:44,84 perc, 5 km gyaloglásban Mihail Scsennyikov 18:27,10 perc, férfi magasugrásban Javier Sotomayor 2,43 méter, női 3000 méteren a holland Elly van Hulst 8:33,32 perc és a már említett női 3 kilométeres gyaloglásban az ausztrál Kerry Saxby 12:01,65 perccel.

K. L.

Franciaország és az 1998-as vb

Francois Mitterrand francia elnök kedden Párizsban fogadta Joao Havelange-t, a Nemzetközi Labdarúgó Szövetség (FIFA) elnökét és előkészítő beszélgetést folytatott vele a század utolsó labdarúgó vb-döntőjéről, amit Franciaország szeretne rendezni.

Az 1998-as vb rendezésére még messze van a nevezési határidő, de Havelange az elnöki palotából távozóban úgy vélekedett, hogy Franciaország jó eséllyel pályázik a rendezésre. A rövid elnöki fogadáson jelen volt még Joseph Blatter, a FIFA főtitkára, Jacques Georges, az Európai Labdarúgó Szövetség (UEFA) elnöke, Jean Fournet-Fayard, a Francia Labdarúgó Szövetség elnöke és Gerard Enault, a francia pályázást szervező végrehajtó bizottság vezetője.

Mitterrand elnök közölte vendégeivel, hogy a következő öt év alatt az Eiffel torony tőszomszédságában felépítenek egy nagy sajtóközpontot, amely természetesen már működőképes lesz az 1998-as vb-döntő idejére. Az elnök támogatólag nyilatkozott egy nagy befogadóképességű párizsi stadion építéséről is.

Ez utóbbi már régóta foglalkoztatja a főváros polgármesterét, Jacques Chirac volt miniszterelnököt is, aki jelenleg arra hajlik, hogy egy nyugati fekvésű elővárosban, Colombes-ban építsék fel a százezres stadiont. Párizsnak mindössze két első osztályú csapata van – a Matra Racing és a Paris St. Germain –, s mindkettő a modern, de alig 80 ezres befogadóképességű Parc des Princes stadiont használja. Ez a legtöbb válogatott mérkőzés színhelye is.

Havelange már Párizsba érkezése előtt elmondotta a sajtónak, hogy Párizsban feltétlenül építeni kell egy nagy stadiont, több francia nagyváros stadionját pedig át kell alakítani csupa ülőhelyesre, és bővebb dolgozó helyet biztosítani az újságíróknak, ha sikerrel akarnak pályázni a vb rendezésére.

RÖPLABDA

Szerdán megrendezett három mérkőzéssel kialakult a női röplabda MNK négyes döntője. A kupát védő Tungsram 3-0 (6, 9, 14) arányban győzte le az Almásfüzitő csapatát, a Vasas 3-1 (–16, 5, 11, 11)-re bizonyult jobbnak Debrecenben a DMVSC együttesénél, míg a döntő házigazdája, az Eger SE ugyancsak 3-1 (6, 5, –12, 5) arányban nyert a Bp. Spartacus ellen. Miután az Alba Volán már korábban biztosította helyét a legjobb négy között, a március 25–26-án Egerben sorra kerülő kupadöntőben a Tungsram, a Vasas, az Eger és az Alba Volán küzd meg a serlegért és a KEK-ben való indulás jogának megszerzéséért.

Tótólippek

	Népsport	Képes Újság	DN
1. B. München–Hamburg	1 x	1 2	1
2. Mannheim–Nürnberg	2 1	1	x 1
3. Bayreuth–Fortuna Köln	2	1 x	2
4. Düsseldorf–Braunsch.	1 x	1 x	1 x
5. Ascoli–Sampdoria	2 x	1 x	x 2
6. Bologna–Atalanta	x 1 2	1	1
7. Como–Lazio	x	x 2	2
8. Milan–Juventus	x 1	1 x	1 x
9. Torino–Fiorentina	1 2 x	1	2
10. Ancona–Messina	x 1	x	x 1
11. Cosenza–Avellino	x	1 x	x
12. Empoli–Padova	1 x	1 x	x 2
13. Udinese–Cremonese	x 1	1	1
14. Róma–Internazionale	x 1	1	2
15. Pisa–Lecce	1	1	1
16. Verona–Pescara	1 x	1	1

DN SPORT

Röviden

Birkózás. Korcsoportos országos szabadfogású versenyt rendezett a Pécsi Húsos Birkózó Klub. A serdülők mezőnyében a hazaiak közül a 60 kg-ban: 3. Radó, 70 kg-ban: 4. Szabó, a 83 kg-ban: 5. Bogáthy.

A területi szabadfogású úttörő B-korcsoportosok versenyében Kaposvárott a következő eredményeket érték el a pécsi versenyzők: 35 kg: 1. Kónya (TASI), 73 kg: 1. Szabó (Pécs Húsos), + 73 kg: 1. Kolatt (Pécsi Húsos), 60 kg: 1. Ozorai (TASI), 45 kg: 2. Balázs (Pécsi Húsos), 60 kg: 2. Varga (Pécsi Húsos), 41 kg: 2. Csendőr (TASI), + 73 kg: 2. Szatmári (TASI), 50 kg: 2. Bányai (Pécsi Húsos).

Sakk. Szakmunkástanulók megyei egyéni versenyének végeredménye, érettségizett fiúk: 1. Elter (508-as DSK), 2. Elek (500-as DSK), lányok: 1. Horváth (508-as DSK), 2. Szabó (500-as DSK), fiúk: 1. König (Ker. és Vendégl.), 2. Mezei (506-os DSK). Ők kerültek az országos döntőbe.

Kosárlabda. Elkészítették a férfi NB I. Junior Kupa csoportbeosztását, a PVSK együttese a Baja, a Paksi Atomerőmű, a Bázis KKK és a Dombóvár csapatával került egy csoportba. A mérkőzéseket március 22. és április 30. között rendezik. A csoportgyőztesek jutnak a május 12–13-ai döntőbe.

Karate. Országos junior rangsorversenyen Székesfehérváron a 72 kg-ban: 3. Orsós M. (Steinmetz SE).

Tenisz. Idényt nyitó versenyt rendez március 15-én a Budai Lakótelepi SE a Bártfa utcai szabadidő központban. A férfi egyéni és vegyespárosban meghirdetendő verseny reggel 8.00 órakor kezdődik. Nevezni a helyszínen, vagy előtte Szabó Imrénél, Pécs, Besenyő u. 5/6 szám alatt lehet.

Vívás. A magyar női junior női párbajtőr csapatbajnokságon a PEAC csapata az 5. helyen végzett. A csapat tagjai: Haraszti, Boldizsár, Molnár, Kenyeres, Király, Rab.

Asztalitenisz. Baranya 1989. évi újonc, serdülő és ifjúsági bajnokságainak eredményei: újonc lányok: 1. Somos, 2. Pancza, 3. Holmos és Oláh (mind Dunaszekcső), fiúk: 1. Szeberényi (P. Kinizsi), 2. Marton (P. Kinizsi), 3. Dinnyés (KBSK), és Varga (P. Kinizsi), serdülő lányok: 1. Szederkényi (P. Spartacus), 2. Volcsányi (P. Spartacus), 3. Somos (Dunaszekcső) és Ács (KBSK), fiúk: 1. Turi (PEAC–Zöldért), 2. Rozina, 3. Márton és Balogh (mind KBSK). Ifjúsági lányok: 1. Drinóczi (KBSK), 2. Horváth E., 3. Pálmai és Szederkényi (mind P. Spartacus), fiúk: 1. Turi (PEAC–Zöldért), 2. Csányi (PEAC–Zöldért), 3. Rozina (KBSK) és Sulyok (PEAC–Zöldért). Páros ifjúsági lányok: 1. Horváth–Volcsányi (P. Spartacus), 2. Drinóczi–Ács (KBSK), 3. Szederkényi–Ács (P. Spartacus) és Somos–Éber (Dunaszekcső), fiúk: 1. Sulyok–Turi (PEAC–Zöldért), 2. Csányi–Pavlicsek (PEAC–Zöldért), 3. Balogh–Márton és Rozina–Podpácz (mind KBSK).

Röplabda. NB II. férfiak: Steinmetz SE–Honvéd Nógrádi SE 3-1, Zirc-Dudari Bányász–PEAC 3-0.

Labdarúgó vb-selejtező

Magyarország–Írország 0:0

Szerda este a Népstadionban 51. világbajnoki selejtezőjét vívta Magyarország labdarúgó-válogatottja, amely Írországgal nyolcadik alkalommal mérte össze tudását. Az 1990-es olaszországi vb-döntőbe jutásért ez volt a hazai válogatott harmadik összecsapása, tavaly hazai földön 1-0 arányban győzött Észak-Írország ellen, majd idegenben 2-2-t ért el Máltával.

Mintegy 20 ezren lehettek a lelátón, amikor a jugoszláv Zoran Petrovics sípjelére a két együttes a következő összeállításban kezdett:

Magyarország: Disztl Péter – Kozma István, Disztl László, Bognár Zoltán, Sass János – Gregor József, Détári Lajos, Kovács Ervin, Hajszán Gyula – Kiprich József, Mészáros Ferenc.

Írország: Pat Bonner – Chris Morris, Mick McCarthy, Kevin Moran, Chris Hughton – Ray Houghton, Paul McGrath, Ronnie Whelan, Kevin Sheedy – John Aldridge, Tony Cascarino.

Az első három percben Détári négy mesteri labdát osztott ki, de az ír védelem mindannyiszor „lekapcsolta" ezeket a támadási kísérleteket. Jórészt a mezőnyben folyt az egyenlő erők csatározása, és az is nagyon hamar kitűnt, hogy a vendégek nem akarnak csakis a védekezéssel törődni. Különösen Whelan hosszan előrevágott labdáival próbáltak lehetőséget keresni az ír ékek. A vendégek említett középpályása egyébként a magyar karmester, Détárira is ügyelt fél szemmel. Friss, pezsgő volt a játék, a szurkolók nem unatkozhattak, de a két kapusnak szinte egyáltalán nem akadt dolga az első félórában. A második negyedóra tagadhatatlanul, egyértelműen a vendégeké volt. Az ír rohamok visszaverésében többször is jeleskedett az újonc Bognár Z., aki Kovács Ervinnel felváltva őrizte a hórihorgas Cascarinót és a Liverpool kiválóságát, Aldridge-ot. Időnként Détári próbálta addig dajkálni a labdát, amíg a két ék tiszta lehetőségig mozog, de a görögországi légiós magányosan harcolt, nem akadt társa.

A 32. percben az írek pontosan, tetszetősen fejelgették a labdát egymásnak az ötösön, végül McGrath elvetődve célozta meg a hazai kaput. Disztl P. a léc fölé tolta a labdát. Két perc múlva Gregor a jobb oldalon húzott el, visszaívelt, Mészáros fejjel Sass elé tálalt, de a védő 18 méteres lövését a Bonner előtt élő falat képező három vendégvédő az ötösről együttes erővel tisztázta.

Az ír csapat igazolta jó hírét, az első félidőben egységesebb benyomást keltett.

A szünetben a Dunántúli Cipőker Vállalat és a Népstadion SI által anyagilag támogatott futóversenyt bonyolították le három kilométeren, kilenc indulóval.

A hidegben, a fordulás után a játékosokra is ráfért a futás, ha nem akartak megfázni. A magyar együttes cserélt, Mészáros helyett Bognár György lépett pályára. Az 50. percben Kiprich erőszakosan húzott el a jobb oldalon, lerázta magáról Hughtont, de a nagy birkózásban kicsit mintha elfáradt volna, mert 8 méteres, lapos lövése alaposan elkerülte a bal alsó sarkot. Egy perc múlva Détári 40 méteres vágta végén úgy határozott, hogy 20 méterről ellövi a labdát, pedig jobban tette volna, ha a mellette futó Bognár Györgyöt választja átadásával. Détári lövése végül a jól helyezkedő Bonner zsákmánya lett. Bognár György pályára léptével egyébként valamivel akítvabbá vált a hazaiak középpályás játéka, de az átadások pontossága mitsem javult, összességében a magyar válogatott nem mutatott több támadó kedvet, mint az első 45 percben. Így azután nem is volt sok feljegyzésre méltó esemény. A 69. percben Kiprich az oldalvonal közeléből jól ívelt középre, a berobbanó Kovács E. fejese 8 méterről fölé került. A 78. percben Gregort Boda Imre váltotta fel, néhány másodperc múlva az írek is két embert cseréltek. Lement Aldridge és Cascarino, beállt Liam Brady és Niall Quinn. Az utolsó percek ugyan izgalmasak voltak, de látszott, hogy az írek megelégedtek az idegenbeli pontszerzéssel, már nem erőltették a támadásokat, a hazai válogatott viszont nem tudott pontos akcióval veszélyeztetni.

Akik szépségdíjas találkozóra számítottak szerda este, azok csalatkoztak, hiszen a két pontért elemi erejű, jórészt taktikai jellegű csatározás folyt. Az ír válogatott felkészültebb, egységesebb benyomást keltett, nem véletlen, hogy játékosai az angol és skót ligában futballoznak. Tudnak bánni a labdával, lehetőleg egy érintés után szabadultak attól, több gólveszélyes megmozdulásuk volt, mint a magyaroknak. Az ír válogatottban McCarthy és Moran magabiztos védő volt, a középpályán pedig Sheedy tünt ki szorgalmával, rengeteg futásával.

Az első játékrészben Sass és Bognár Z. bátorsága, néhány jó megoldása kitűnt, de azután ők ketten elszürkültek. Nem jelentett megváltást Bognár Gy. pályára hozatala sem. A magyar akciókból hiányzott az igazi átütőerő, s akit Détári mellett még dicsérni lehet, az Kovács E., aki a védekezésben jól kamatoztatta magasságát, fejelőkészségét, és volt egy olyan előretörése, fejese, amely majdnem góllal zárult.

Vb-selejtező, európai 6. csoport:

Magyarország–Irország 0-0. Népstadion, 25 000 néző. V.: Petrovics (jugoszláv).

A csoport állása:

1. Spanyolország	4	4	—	—	10-0	8
2. Magyarország	3	1	2	—	3-2	4
3. Észak-Irország	5	1	1	3	3-7	3
4. Irország	3	—	2	1	0-2	2
5. Málta	3	—	1	2	2-7	1

SPRINT

ÜVEGEZÉS

GYORSAN, PONTOSAN

a megye egész területén!

— Új épületek üvegezése,
— javítás, pótlás,
— bútorüveg- és tükörkészítés,
— hőszigetelő üvegezés rövid határidővel,
— különleges üvegek eladása.

SPRINT KISSZÖVETKEZET,
Pécs, Basamalom u. 16.
Telefon: 12-950 Telex: 12-539.
Mohács, Eötvös u. 14.

Dunántúli Napló

AZ MSZMP BARANYA MEGYEI BIZOTTSÁGÁNAK LAPJA

Főszerkesztő: MITZKI ERVIN. Főszerkesztő-helyettesek: BÁLING JÓZSEF és LOMBOSI JENŐ
Kiadja a Baranya Megyei Lapkiadó Vállalat. Felelős kiadó: BODÓ LÁSZLÓ
Szerkesztőség és kiadóhivatal: Pécs, 7601 Hunyadi út 11. Pf.: 134
Telefon: 15-000. Szerkesztőség telex: 12-421. Kiadó telex: 12-320.
Készült a Pécsi Szikra Nyomdában. Pécs, Engel János u. 8. 7630. Telefon: 32-177. Telex: 12-211. Felelős vezető: FARKAS GÁBOR
Terjeszti a Magyar Posta. Előfizethető: bármelyik hírlapkézbesítő postahivatalnál, a hírlapkézbesítőknél, a Posta hírlapüzleteiben és a hírlapelőfizetési és lapellátási irodánál (HELIR), Budapest XIII., Lehel u. 10/A, 1900, közvetlenül vagy postautalványon, valamint átutalással a HELIR 215-96162 pénzforgalmi jelzőszámra.
Előfizetési díj: egy hónapra 105,– forint, negyedévre 315,– forint, egy évre 1260,– forint.
Indexszám: 25054. ISSN 0133-2007.

Világ proletárjai, egyesüljetek!

Dunántúli napló

XLVI. évfolyam, 69. szám
1989. március 10., péntek
Ára: 4,30 Ft

Az MSZMP Baranya Megyei Bizottságának lapja

MOL PÉCS KÖNYVTÁR

Ülést tartott az MSZMP Baranya Megyei Bizottsága

Napirenden a pluralizmus, az alternatív szervezetek és mozgalmak Baranyában

A pártbizottsági ülésről részletes beszámolónk a 3. oldalon

Grósz Károly a dunaújvárosi munkásgyűlésen

Grósz Károly, az MSZMP főtitkára csütörtökön este Dunaújvárosba látogatott. A városi pártbizottság székházában *Barts Oszkárné*, az MSZMP Fejér Megyei Bizottságának első titkára és *Mádlné Maár Ilona*, a városi pártbizottság első titkára fogadta. Ezt követően a párt főtitkára részt vett, s beszédet mondott a Dunaferr Sportcsarnokban rendezett munkásgyűlésen. Mintegy kétezer hallgatója előtt az MSZMP megújulási törekvéseiről, a kibontakozást segítő programjairól, társadalmi, politikai, gazdasági és kulturális életünk aktuális kérdéseiről szólt. Mintegy másfél órás beszédében választ adott a munkásgyűlés résztvevői által előzetesen írásban feltett kérdésekre is.



Felújított lakóházak Pécsett, a Kolozsvár utcában

Egyhangúlag elfogadták az alkotmány szabályozási elveit

Az Országgyűlés ma folytatja munkáját



Folytatja munkáját az Országgyűlés március 9-én, a Parlamentben. MTI-fotó: Soós Lajos. — MTI Telefotó

Az új alkotmány szabályozási koncepciójának megvitatásával folytatta munkáját az Országgyűlés csütörtökön reggel 9 órakor. Az ülésszak második napján elsőként Németh Miklós, a kormány elnöke kért szót.

Hazánkat Európához akarjuk felemelni

Németh Miklós felszólalása a vitában

— Az új alkotmány szabályozási elveinek országgyűlési vitája — úgy gondolom, nem túlzás, ha azt mondom igazán — történelmi esemény. Ez a vita az alkotmányozás kezdete és egyben jelentős állomása. A vitában részt vesznek a „hagyományos" társadalmi szervezetek, az egyházak, az alternatív szervezetek és más politikai szerveződések is. Ez továbbra is szükséges, mert az alkotmány, olyan súlyú okmány, hogy ahhoz minden véleményképes társadalmi erő egyetértését meg kell szereznünk — szögezte le előljáróban a miniszterelnök.

Napjainkban már nem szorul bizonyításra az a tény, hogy az 1948—49-ben kialakult társadalmi-gazdasági-politikai rend —, amelynek jogi leképezése volt az 1949-es alkotmány —, már nem alkalmas kerete a modern ipari világhoz történő felzárkózásnak.

A szocializmus modellváltása tehát elkerülhetetlen. Fogalmazzunk egyértelműen: a bürokratikus, túlcentralizált, államszocialista társadalomépítés, a pártállam modellje zsákutcába jutott; fejlődésképtelennek, a modernizáció fékezőjének bizonyult. Nyilvánvaló, hogy ennek korrekciója önmagában kevés; csak törékeny, történelmileg múlandó eredményei lehetnek, és a visszarendeződés Demokles kardja állandóan ott lebeg a reformerők feje felett.

De a modell kudarcából nem a kapitalizmus restaurációjának szükségessége következik, hanem az, hogy új politikai korszakot kell nyitni. Vissza kell térnünk a szocializmus eredeti alapértékeihez: a fejlődő, megújulásra kész és

(Folytatás a 2. oldalon)

Az MSZMP és a MNOT találkozója

A Magyar Nők Országos Tanácsa, a magyar társadalom progressziójához tartozik – jelentette ki *Fejti György*, az MSZMP delegátusának vezetője csütörtökön az MSZMP és a MNOT képviselőinek találkozóján az MSZMP KB székházában.

Duschek Lajosné, a MNOT küldöttségének vezetője rámutatott, hogy a nőknek nagy szerepe van a társadalmi folyamatok stabilizálásában, s emlékeztetett arra, hogy az MSZMP-nek több mint 300 ezer tagja nő. Jelezte, hogy a MNOT programjában első helyen szerepel az anyaság tisztelete és annak segítése, de célja az is, hogy a nők választhassanak: a gyermeknevelés mellett vállalnak-e munkát, és ha igen, teljes, vagy részmunkaidőben. Elmondta, hogy a MNOT júniusi konferenciáján fogalmazzák meg a törekvéseiket összegző minimális programjukat a 90-es évek elejére.

Baranyai tudományos hetek

Lakásfenntartás

Érdekeltség nélkül nem megy...

Nemzeti vagyonunk jelentős részét teszi ki a lakásállomány. A lakóházak fenntartása, üzemeltetése és állagmegóvása az utóbbi évtizedekben mind égetőbb szakmai kérdéssé nőtte ki magát a kivitelezések hiányosságai, a minimálisra leszorított beruházási pénzeszközök és a karbantartások elhanyagolása miatt is. A bérlakások ügye manapság az egyik legnagyobb probléma, mert a lakó, de maga a bérlemény „gazda" ingatlankezelő vállalat is méltán elégedetlen. A lakó sokallja a lakbért és kevesli a karbantartási kezelési szolgáltatást, a bérleménykezelő viszont kevesli a lakbért és képtelen többet nyújtani.

A baranyai tudományos hetek keretén belül tegnap délelőtt az ÉTE szervezésében, a Pécsi Ingatlankezelő Vállalat székházában a szakemberek a lakóépületek fenntartásának szervezeti, műszaki és gazdasági kérdéseit vitatták meg. *Németh Péter* PIK igazgató bevezető előadását követően.

Miről is esett szó? Pécsett 22 000 bérlakás van, azok majd háromnegyede 1945 után épült. A történelmi belváros rehabilitációja, az utóbbi évek jelentős lakóház rekonstrukciói rengeteg pénzt elvittek és ezzel a pécsi bérlakásállománynak csak egy kis hányadát tudták felújítani. Az értékmegőrzést jelentő gondos házkezelés eredményezhetné a lakóházak gazdaságosabb üzemeltetését, a gazda-szemléletűbb rendszeres karbantartást és lakáshasználatot. De ehhez jogilag és tulajdonosi-érdekeltségi téren sem egyértelműek a feltételek. A kezelés-birtoklás-használat hármasából a PIK-nél jószerint csak a kezelés van, így aztán a bérlő és a kezelő érdekeltsége sem egyértelműen tisztázott.

Megoldást jelent(ene) a vállalat szervezeti megújulásával párhuzamosan, ha a tulajdonjog kérdését érdekeltségi alapon is tisztáznák a jogszabályok, ha valóságos tulajdonosi funkciót lehetne beléptetni, ha e téren is versenyhelyzetet lehetne kialakítani. A tanácskozáson felszólaló lakásszövetkezeti elnökök más oldalról is megvilágították az égető kérdéseket. Ők is kifogásolják, hogy a több ezres panellakásállomány mind égetőbb felújításának kezdetéről még nem történt konkrét intézkedés. Hogy a rövidesen Pécsett is megalakuló lakásbérlők egyesülete erősíti-e majd a versenyhelyzetet? Ebben maga a PIK is reménykedik.

M. L.

Nemzeti összefogással jövőnkért!

Mi, az MSZMP Baranya Megyei Bizottságának tagjai csatlakozunk a Hazafias Népfront Baranya Megyei és Pécs Városi Bizottsága, valamint Baranya megye és Pécs Megyei Város Tanácsa 1989. február 25-i közös felhívásához, március 15. méltó megünneplése érdekében!

Ennek szellemében részt veszünk a Pécs városi megemlékezéseket előkészítő bizottság munkájában, valamint a március 15.-i Kossuth és Petőfi szobornál tartandó ünnepségeken. Felhívjuk a pártszervezeteket és a párttagokat, hogy az ünnepségeken a nemzeti és állami ünnephez méltó módon, forradalmi és szabadságharcos hagyományaink előtt tisztelegve, történelmünk reformörökségének szellemében vegyenek részt.

Ez a demonstráció tanúbizonysága lehet annak, hogy hazánk és megyénk magáénak vallja 1848. március tizenötödikének forradalmi szerepét, nemzeti fejlődésünkben betöltött, kiemelkedő jelentőségét. Kifejezője lehet annak is, hogy az MSZMP Baranyában is szükségesnek és elengedhetetlennek tartja az összefogást minden felelősen gondolkodó, a nemzet sorsáért és boldogulásáért tenni akaró társadalmi erővel!

Pécs, 1989. március 9.

MSZMP Baranya Megyei Bizottsága



A Mecsekép Kisszövetkezet, újabb nevén a Mecsektrade Patacson komplex üzletet létesít, ahol építőanyagokat kínálnak, építési eljárásokat mutatnak be. Az impozáns létesítményt most építik a Bázis-telep közelében.

Fotó: Proksza László

Egyhangúlag elfogadták az alkotmány szabályozási elveit

(Folytatás az 1. oldalról)

képes kreatív személyiséghez és a valóságosan működő önkormányzó szervezetekhez; s meg kell valósítanunk a hatalomgyakorlás társadalmi ellenőrzését!

Ilyen értelemben is éles vonalat kell húznunk magunk és a múltunk közé anélkül, hogy történelmi utunk értékeit megtagadnánk.

A lényeg az, hogy a demokratikus elvek szervesen összekapcsolják a szocialista eszméktől vezérelt hatalmat és a társadalmat, és hogy a demokratikus elvek alapján nyugvó politikai rendszer egyben működőképes is legyen.

Sokan kérdezik: tényleg az új alkotmány megalkotása, valóban a jogi garanciák megteremtése most a legfőbb feladat e hazában, mikor a gazdaság beteg, az életszínvonal csökken, a nép egészségi állapota romlik, az oktatás, a művelődés, a kultúra pedig leértékelődik?! Ennek ellenére az én válaszom határozott igen! Mert tapasztalhattuk: jogi garanciák nélkül nincs demokrácia, demokrácia nélkül nincs alkotmányosság, s alkotmányos jogrend nélkül nincs biztos alapja a gazdasági fejlődésnek. S ha a gazdaság nem fejlődik, nincs alapja, forrása a társadalom anyagi, szellemi, kulturális és erkölcsi felemelkedésének.

Hazánkat Európához akarjuk felemelni. Tudjuk: nagy a szintkülönbség, és ez csak fokozatosan történhet. A sikeres átmenethez minden lépésnél szilárd támaszt kell találnunk, nehogy visszazuhanjunk. A haladás ütemét úgy kell meghatároznunk, hogy követni tudjanak bennünket azok, akikért előrehaladni egyáltalán érdemes. Mert támaszunk csak követőinkben van, szélsőségeket csak kevesen követnek! Erő csak a centrumban van, s a centrumot a reform köré kell megszervezni! A kormány ezt akarja, s ez az, amit én reformcentrumnak nevezek.

Tisztelt Ház!

A magyar szocializmus új modelljének sorsa, az ahhoz vezető konszolidált átmenet esélye — mint ezeréves történelmünk minden jelentős lépése —, a nemzetközi feltételek alakulásától is függ.

Úgy kell haladnunk a reformok útján, hogy a hatalom és társadalom viszonyában ne bénító szembenállás, hanem az együttműködés legyen meghatározó.

Ne feledkezzünk el róla: az ezeréves magyar történelemben mindig csak akkor volt eredményes a gazdaság- és társadalomépítés, amikor a reformok útját jártuk, amikor a reformokat erős, a társadalom támogatását élvező kormányzat vezérelte.

Bízom benne, hogy az átmenet karakterében és az új modell tartalmában egyetértés alakítható ki a társadalomban és a politikai élet lényeges szereplői között.

A társadalmi konszenzus megteremtéséhez az új alkotmánynak feltétlenül tartalmaznia kell:

— az emberi és állampolgári jogok, valamint az állampolgári kötelességek részletes szabályozását és az alapvető emberi, állampolgári jogokról szóló nemzetközi egyezmények beépítését a hazai jogrendszerbe;

— az önkormányzat és az önigazgatás széles körű kiépítését és megerősítését nemcsak területi elv szerint, hanem a szakmai, hivatásbeli önkormányzatoknál is;

— az önszerveződések, közösségek, társulások, vállalkozások széles hálózatának kiépítését, amelyek a településfejlesztésben, az építészeti és környezeti értékek ápolásában, a szociális gondok megoldásában, a kulturális értékek gazdagításában működnek közre;

— az állam ne legyen a társadalom gyámja, de éjjeli őrként szemlélődő mellékszereplője sem! Legyen központi szervezőerő — vagy ha úgy tetszik, menedzser —, amelynek feladatai:

— egyrészt: olyan gazdálkodási feltételek kialakítása, amelyben a tőke hasznot eredményez és abból a bővített újratermelés, a humán szféra és az államapparátus költségei fedezhetők. Az állami költségvetés a nyereséget csak olyan mértékben ossza újra, hogy a társadalmi esélyegyenlőtlenséget mérsékelje és az államszervezetet fenntartsa;

— másrészt: annak megszervezése, hogy a társadalom döntően saját maga elégítse ki igényeit és szükségleteit. Az állam nyisson tág teret a különböző tulajdonformák (társaságok, önkormányzatok, egyesületek, alapítványok) működése számára;

— harmadrészt: a legfontosabb állami döntéseket az Országgyűlésben alkotott törvények tartalmazzák. S a törvények nemcsak az állampolgárokra, hanem az államra, annak szerveire is kötelezőek legyenek!

Tisztelt Képviselők!

A pártok és a különböző politikai szerveződések közötti párbeszéd, vita, a politikai harcok közegében a kormány kötelessége a kormányzati alapfunkciók rendezett működtetése központi szinten és a közigazgatás különböző szintjein is.

Ide tartozik, hogy a kormány a hadsereget és a belügyi szervek működését függetleníteni kívánja a napi politikai hullámzásoktól. Arra törekszik, hogy ezek tartós, stabil intézmények, a nemzetbiztonság és az állami integráció erői legyenek az alkotmányosság és a törvény talaján.

Az alkotmányozási folyamat csak az alkotmányosság, a törvényesség érvényesülésének közegében lehet eredményes. Az emberek most két dolgot ignyelnek: demokratikus társadalmat, valamint külső és belső békét.

A Központi Bizottság és a Minisztertanács nevében ezeknek a gondolatoknak a jegyében támogatom a Magyarország alkotmányának szabályozási elveire vonatkozó javaslatot — mondotta végezetül a kormány elnöke.

A miniszterelnök felszólalása után *Barcs Sándor* (országos lista), az MTI nyugalmazott vezérigazgatója, *Bölcsey György* (Budapest, 63. vk.), a XXI. kerületi tanács elnöke, *dr. Szijártó Károly* legfőbb ügyész, *Sarlós István* (országos lista), az Elnöki Tanács helyettes elnöke, *dr. Garbacz Katalin* (Fejér m., 9. vk.), a dunaújvárosi kórház gyermekgyógyász főorvosa, *Korom Mihály*, (Bács-Kiskun m., 8. vk.), a házszabályt előkészítő bizottság elnöke ismertette azt a javaslatot, amelyet az Országgyűlés ügyrendjének módosítására dolgozott ki a testület.



Az Országgyűlés második napja: Németh Miklós miniszterelnök beszél. MTI FOTÓ: Soós Lajos MTI–TELEFOTÓ

A kormány feladatának tekinti az alkotmányozási folyamat nyugodt, kiegyensúlyozott feltételeinek biztosítását. Ha a politikai pártok jelszóversenye uralja a politikai közéletet, akkor az alkotmányozási folyamat könnyen vakvágányra kerülhet. Ez könnyen bekövetkezhet, ha a többpártrendszer művi úton jön létre és a hatalmi pozíciókat a nép háta mögött osztják el, nem pedig fokozatosan, hitelesen, a tényleges érdekérvényesítési törekvések bázisán épül ki!

Bízom abban, hogy országgyűlésünk társadalmunk, országos és helyi szervezeteink, politikusaink és közembereink a társadalmi viták és politikai küzdelmek során összeadják garasaikból azt a politikai tőkét, amiből ez a jegy megváltható lesz!

Ezután *Pásztohy András* (Somogy m., 4. vk.) a szentgáloskéri Béke Mgtsz elnöke, *Kereszti Csaba* (Hajdú-Bihar m., 4. vk.), a Hajdú-Bihar Megyei Főügyészség megyei főügyésze, *Szabó Kálmán*, (Budapest, 36. vk.), a Marx Károly Közgazdaságtudományi Egyetem tanszékvezető egyetemi tanára, *Szirtesné dr. Tomsits Erika* (Bp., 22. vk.), a Semmelweis Orvostudományi Egyetem II. számú gyermekklinikájának tanársegédje, *Varga János*, (Tolna m., 6. vk.), az iregszemcsei Egyetértés Termelőszövetkezet elnöke, *Sebők János* vezérőrnagy (Veszprém m., 12. vk.), *Szilágyi Tibor* (Nógrád m., 2. vk.), a Salgótarjáni Öblösüveggyár igazgatóhelyettese, *dr. Horváth Jenő* (Bp., 1. vk.), az Országos Ügyvédi Tanács elnöke, *Hámori Csaba* (országos lista), a Pest Megyei Pártbizottság első titkára, *Földy Ferenc* (Borsod-Abaúj-Zemplén m., 18. vk.), a sárospataki Comenius Tanítóképző Főiskola főigazgatója, *Solymosi József*, (Tolna m., 4. vk.), a bonyhádi Pannónia Mg tsz elnöke, *Bak István* (Bács-Kiskun m., 7. vk.), a Szabadszállási Nagyközségi Tanács elnöke, *Várhelyi József* (Zala m., 9. vk.), a Zalai Erdő- és Fafeldolgozó Gazdaság vezérigazgatója, *Hankó Mihály* (Békés m., 2. vk.), nyugalmazott tsz-elnök, *Hellner Károly* (Bp., 32. vk.), a Merkur vezérigazgatója, *dr. Balogh Károly* (Győr-Sopron m., 11. vk.), rábapordányi körzeti orvos, *Simon Péter Pál* (Borsod-Abaúj-Zemplén m., 23. vk.), a Tiszai Vegyi Kombinát pártbizottságának titkára, *Peják Emil*, (Budapest, 56. vk.), a Hazafias Népfront budapesti bizottságának vezető titkára, *Méhes Lajos* (Budapest, 44. vk.), a Szakszervezetek Országos Tanácsának nyugalmazott főtitkára, *Radnai Gábor* (Budapest, 48. vk.), a MÁV vezérigazgatóság üzemmérnöke, *Szücs Gyula* (Szabolcs-Szatmár m., 16. vk.), a KISZ vásárosnaményi bizottságának titkára, *Sasvári József* (Komárom m., 8. vk.), a Dorogi Szénbányák gépészeti szakosztályvezetője, *Zsóka Endre* (Borsod-Abaúj-Zemplén m., 9. vk.), a Kohászati Gyárépítő Vállalat diósgyőri főépítésvezetőségének csoportvezetője, *Géczi István* (Budapest, 49. vk.), a Kertészeti és Élelmiszeripari Egyetem tanszékvezető egyetemi tanára, *Bádóné Rózsa Edit* (Csongrád m., 3. vk.), a Taurus Gumigyár energetikusa szólalt fel.

Kulcsár Kálmán vitazárója

A kétnapos vita lezárásaként *Kulcsár Kálmán* igazságügyminiszter összegezte az elhangzottakat. Örömmel állapította meg, hogy az alkotmány szabályozási koncepciójának alapvető logikája a képviselők számára elfogadható volt, találkozott a tisztelt ház egyetértésével. Ennek értelmében hozzáláthatnak a további munkához. A vita alapján szerkezetileg kialakultnak tekinthető az alaptörvény. A bevezető után az állampolgárok alapjogainak és kötelességeinek felsorolása és garantálása szerepelhet; majd megjelenhetne egy fejezet, amely az általános elvekre és rendelkezésekre terjedne ki. Mellőzhető a társadalmi, gazdasági, politikai rend címet viselő fejezet, minthogy általánosan elfogadottá vált, hogy az alkotmány alapelveket rögzítsen. Ezután az államszervezetre, az önkormányzatokra és az állami szimbólumokra vonatkozó részek következhetnének. Egyetértés alakult ki abban is, hogy néhány intézmény, amelyet újonnan kívántok a magyar alkotmányos gyakorlatba bevezetni, illetve egy esetben megújítani, szerepelhet a szövegben. Ez utóbbi a köztársasági elnöki intézmény, amelynek tartalmát többé-kevésbé egy közepesen erős pozícióban határozta meg a vita.

Nézetkülönbség nélkül elfogadták az alkotmánybíróság intézményét, és egyértelmű megerősítést nyert a Legfőbb Állami Számvevőszék bevezetésének gondolata. Végül elfogadottá vált az is, hogy az alkotmány tartalmában, szabályozási elveiben fejezze ki társadalmunk jellegét, politikai irányultságát.

A vitapontok közül elsőként az országgyűlés szerepét emelte ki. A miniszter azt kérte, hogy az országgyűlés járuljon hozzá: a kétkamarás megoldást is szerepeltethessék a vitára bocsátandó koncepcióban.

A következőkben szólt azokról a változásokról, amelyek az alkotmány, a közigazgatási bíráskodás, az önkormányzati tevékenység átalakulásában öltenek testet, egy új bírósági eljárási törvényben fejeződnek ki, majd megmutatják, hogy milyen feladatok tarthatók fenn az ügyészség számára, s annak milyen legyen a szervezeti felépítése.

Az igazságügy-miniszter szólt az önkormányzatok szerepéről is.

Az alkotmánybíráskodás témájára térve Kulcsár Kálmán leszögezte: az új intézmény nem tartozhat beszámolási kötelezettséggel az országgyűlésnek, szuverén szerv, saját döntései alapján kell hogy eljárjon.

A fegyveres testületekkel kapcsolatban elhangzott észrevételekre reagálva jogosnak tartotta azt az igényt, hogy e testületeket az alkotmány „helyezze el" az államszervezetben, határozza meg funkcióikat.

Kulcsár Kálmán végezetül hangsúlyozta: az alkotmányozási folyamatban az egész társadalomnak részt kell vennie.

*

A vita lezárását és Kulcsár Kálmán válaszát követően, a soros elnök ismertette a határozati javaslatot: „az országgyűlés Magyarország alkotmányának szabályozási elveit az előterjesztésnek megfelelően hagyja jóvá. Hatalmazza fel a Minisztertanácsot, hogy a szabályozási elvek, valamint az Országgyűlés vitájában elhangzott javaslatok alapján — különös figyelemmel az állampolgárok —, a különböző társadalmi szervezetek és csoportok véleményére, készítse el az alkotmány szövegtervezetét. A szövegtervezetet az Országgyűlés alkotmányelőkészítő bizottságának egyetértését követően bocsássa társadalmi vitára".

Az Országgyűlés a határozati javaslatot egyhangúlag elfogadta. Ezzel befejeződött a csütörtöki ülés: a testület pénteken folytatja munkáját.

Országgyűlési mozaik

(Munkatársunk telefonjelentése)

Tévedni emberi dolog, és bakizni is. Bár csak az lenne a legsúlyosabb baki, amit *Horváth Lajos* alelnök, ideiglenes házelnöki tisztében elkövetett a parlamenti ülésszak első napjának délelőttjén, s amelyeket a Magyar Nemzet és a Népszava tudósítói a csütörtöki számukban közöltek.

Magyar Nemzet: „Mi tagadás, az első nap délelőttjén, a házelnöki tisztet ellátó Horváth Lajos alelnök, nehezen birkózott a feladattal."

Egyetértünk mi is, de megjegyzem, nehéz is volt a feladata, vizsgázott az új házszabályzat! A Magyar Nemzet további idézete Horváth Lajos kifakadásáról: „Elnézést kérek, de engem is eligazítottak, arról, hogy miről kell szavaztatni..." „Ugyan kik? És főleg: hol?" — tette fel a kérdést a tudósító.

Erre a kérdésre tegnap délelőtt válaszolt nekem Horváth Lajos:

— A Tisztelt Ház forgatókönyve és az ügyrend — mondta.

Hozzáteszem, hogy kifakadásom azok után történt, amikor egy képviselő önálló indítványt tett, s mielőtt szavazhattunk volna, egy önálló ügyrendi indítvánnyal jött valaki, s ezek után vissza kellett térni a szavaztatásra.

A Népszava a „Parlamenti pillanatokban" Horváth Lajosnak Németh Miklós miniszterelnökkel folytatott különös párbeszédéről számol be: „Amikor arról kellett dönteni, hogy májusban, vagy júniusban tűzzék-e újra napirendre a bős–nagymarosi vízlépcső építését, a parlamenti elnök tisztelettel megkérdezte a kormányfőt, hogy vállalhatja-e a parlament a májusi határidőt?" (Merthogy a kormány a parlamenté és nem fordítva, ezt a szabályt az Országgyűlés elnökének úgy tűnik, még tanulnia kell — így fejezte be a Népszava tudósítója.)

Horváth Lajos:

— Én egyértelműnek tartottam, ha a kormány igent mond, a Parlament csak akkor tudja felvállalni. A kormány és parlament viszonyával pedig tisztában vagyok, még ha ebben az esetben kétségbe is vonták. Sajnos, egyre szembetűnőbb, hogy nem viseltetnek szimpátiával a képviselők iránt, ez nemcsak nehezíti a munkánkat, de el is keseríti. Ha egy apró hibát elkövetünk, nagyító alá veszik. Nincs jó hangulat a tisztségviselők között. Én szívesen átadnám bármelyik kritikusomnak az Országgyűlés levezetését az új házszabályzattal...

Mielőtt a parlament tárgyalná a sztrájktörvény tervezetét, két kérdés *Nagy Sándorhoz*, a SZOT főtitkárához.

— *Figyelembe vették-e a sztrájktörvény tervezetének a SZOT által javasolt módosításait?*

— Az információk és a képviselőknek kiosztott anyagok alapján igen — mondta Nagy Sándor. — Ezek a módosítások a következők: 1. A gazdasági és szociális érdekek védelmében lehessen sztrájkot kezdeményezni. 2. A munkavállalók és a szakszervezetek is kezdeményezhessék. 3. Mi a szolidaritási sztrájk mellett vagyunk. 4. A munkabeszüntetés idejére munkadíj, munkabér, ha meg tudnak állapodni járjon, de ez munkaügyi vita tárgyává nem tehető. Az 5. és a 6. változást az Indoklás szövegében kértük.

— *Mi a véleménye a törvénytervezet előkészítéséről?*

— Vannak szépséghibái, tartok tőle, hogy a klasszikus értelemben vett társadalmi vita kritériumait nem merítette ki. Sok a bizonytalanság a közvéleményben, a sokszori változást nem tudták nyomon követni, és a SZOT, a kormány és az alternatív szervezetek közötti álláspont-eltérés is zavaró volt. Hogy most lesz-e ebből törvény, nem tudom, de nem is tartom harci kérdésnek. Egyébként is, az önálló sztrájktörvény a kormány és a SZOT kompromisszuma. (Mi szakszervezeti törvény részeként akartuk, a kormány pedig a munka törvénykönyvén belül szabályozni.) Egyébként is a társadalom érdekelt, hogy a sztrájk ne spontán és anarchikus legyen, hanem a gazdasági érdekek érvényesítésének eszköze. Mi nem szorgalmazzuk, hogy azonnal legyen törvény. Nem fogom megrázkódtatásként megélni, ha esetleg a parlament nem fogadja el.

Marton Gyöngyi

Ünnepi ülés március 14-én

Az Országgyűlés szerdán hozott határozata értelmében március 14-én ünnepi ülésen emlékezik meg az 1848—49-es forradalomról és szabadságharcról és a képviselők koszorút helyeznek el Kossuth Lajos szobránál.

Tegnapi lapunkban az ünnepi ülés hónapját tévesen közöltük. Olvasóink elnézését kérjük.

Ülést tartott az MSZMP Baranya Megyei Bizottsága

Tegnap dr. Dányi Pál első titkár elnökletével ülést tartott az MSZMP Baranya Megyei Bizottsága, melynek munkájában részt vett Forgács Imre, az MSZMP KB osztályvezető-helyettese. A testület elsőként dr. Szirtes Gábor megyei titkár előterjesztésében, az MSZMP Baranya megyei Bizottsága és az alternatív szervezetek, mozgalmak viszonyára kidolgozott javaslattervezetet vitatta meg.

Napirenden a pluralizmus, az alternatív szervezetek és mozgalmak Baranyában

Dr. Szirtes Gábor, a téma előterjesztője: „Korrekt, kiegyensúlyozott, kiszámítható politikai magatartást kell mindkét félnek tanúsítania!"



Az ülésteremben a vita megkezdése előtt

Új helyzet – új következtetések

Igazak és sommásak a következtetések; hazánk mai, válságjelenségekkel terhelt, sok vonatkozásában zsákutcának bizonyult fejlődése elodázhatatlanná tette az átfogó reform szükségességét. Ma már nemcsak nyilvánvaló, hanem kimondható: 1948-tól a sztálini-típusú hatalmi berendezkedés saját központi hatalmának irányítása alá rendelte a társadalom életének minden szektorát. A szovjet típusú „szocialista" gazdasági rendszer kialakításával lehetetlenné tette a hatékony és autonóm gazdasági fejlődést. Felszámolta a demokratikus pluralizmus intézményeit. Államosította a társadalmi nyilvánosságot.

Az MSZMP 1988 májusi, országos értekezlete fordulatot vett; s az azóta eltelt időszak társadalmi-politikai folyamatainak és a társadalom önszerveződésének eredményeként országosan –, s így a megyénkben is – megjelentek a különböző alternatív politikai szervezetek. Mindez – hozzátéve, hogy a többpártrendszer kialakulásának az MSZMP által is támogatott folyamat – új helyzetet teremtett. A megyei pártbizottság tegnapi ülésén megfogalmazódott: mind a megye párttagsága, mind a párttestületei számára szükségessé vált e különböző autonóm szervezetek arculatának, törekvéseinek megismerése, valamint az MSZMP Baranya Megyei Bizottságának és e szervezetek viszonyának tisztázása. Így került az ülés elé az az előterjesztés, melyet az alternatív szervezetek munkáját feltérképező ad hoc bizottság készített, s melyet *dr. Szirtes Gábor* titkár rövid szóbeli kiegészítéssel bocsátott vitára.

Mint mondotta bevezetőjében: nyilvánvalóvá vált, hogy *más erők* is vannak a társadalomban, s ezek koncepció kimunkálására, programalkotásra képesek. Ezen belül akad sok olyan célkitűzés, mely az MSZMP céljaival egybecseng. Ugyanakkor –, mint azt a tájékozódás egyértelműen bebizonyította –, tettenérhető az alternatív mozgalmak lebecsülése-fölértékelése, a velük szembeni tartózkodás, félelem és várakozás. Szükséges tehát e másképpen gondolkodás megismerése, a kölcsönös előítéletek felszámolása, a differenciált kapcsolatteremtés kialakítása éppen a tisztázható-tisztázandó kapcsolódási pontokon. Az MSZMP magatartása e viszonyban döntő; kiprovokálhat politikai szembenállást éppúgy, mint koalícióban gondolkodó közös cselekvést.

Sokszínű vélemények a vitában

A vita során *Krasznai Antal*, a HNF Baranya Megyei Bizottságának titkára figyelmeztetett; a politikai szervezetek arculata most van kialakulóban-formálódóban, munkájuk segítését-integrálását a népfront a maga lehetőségei szerint támogatja. Fórumok szervezésében működik közre. Jónak tartotta annak a kimondását, hogy az ad hoc bizottság további működtetését a megyei pártbizottság szorgalmazza éppen a további találkozási pontok keresése, a kapcsolatok formába öntése miatt. *Dr. Fodor László*, a KISZ Baranya Megyei Bizottságának első titkára újszerűnek és jónak tartotta az előterjesztést és az azt kiegészítő dokumentumokat –, köztük dr. Petrétei József tanulmányát, és a Baranya megyei közvéleménykutató csoport felmérését – és hangoztatta: az alternatív szervezetek éppen azért jöhettek létre, mert 1988-ban az MSZMP váltani tudott. Leszögezte: értékes volna tudni – és világossá tenni –, hogy vajon a megyei pártbizottságon belül kik, hogyan gondolkodnak e kérdéskörről, vajon mennyire egységes az álláspont? (Csak zárójelben jegyezném meg: a vita során az ítéletalkotások „sokszínűsége" pregnánsan jelentkezett, bizonyítva a téma aktualitását!)

Dr. Koltai Dénes, az MSZMP Pécs Városi Bizottságának első titkára némileg erre is reflektált. Szerinte a párttagok jelentős része a korábbi fogalmak „rabja": oly jól sikerült a korábbi politikai gondolkodást rögzíteni, hogy az elmúlt 9 hónap változásai nehezen követhetők. A *„belső ellenség"* előbb *ellenzékké* szelídült, most pedig arról beszélünk, hogyan lehetnek potenciális *partnereink?* Borzasztó nehéz ezt az emberek gondolkodásában végigvinni. *Tóth Zoltán*, megyei főépítész korábbi tapasztalataiból merítve fogalmazott: – Igen erős politizálási igénnyel jelentkeznek e társadalmi mozgalmak-pártok, de – részint informáltság hiányában, tájékozatlanságból –, sokszor igen szélsőséges véleményeket fogalmaznak, fogalmazhatnak meg. Szükség lenne egy olyan információs bázis létrehozására, ahol akár a megye településfejlesztését illetően, akár egyéb kérdésekben adatokkal, vitát segítő muníciókkal lehetne ellátni őket. *Dr. Iváncsics Imre*, a JPTE rektorhelyettese, óva intett az általánosításoktól, mint mondotta: az alternatív szervezetek lényegük miatt nem egységesek, más-más arculattal rendelkeznek. Programjaik, céljaik bizonyos részével, az MSZMP azonosulni tud, de legalább ekkora – ha nem nagyobb a kör –, amiben vitaszont föl kell vállalnia a vitát. *Nagy Sándor* nyugdíjas szerint olykor az alternatív szerveződések sokkal nagyobb befolyással rendelkeznek, mint az a szervezettségükből kiolvasható. Például hozta föl: Bős–Nagymaros kérdésében több mint 100 000 aláírást tudtak összegyűjteni. Az MSZMP-nek éppen ezért szakítania kell elkényelmesedett működési mechanizmusával, erősítve a területi, üzemi munkát. *Török József*, a Pannon Volán autóbuszvezetője, jó háttéranyagnak, orientáló muníciónak tartotta az előterjesztést, mondva: az üzemekben eddig nem találkozott alternatív mozgalmakkal, de mindez csak idő kérdése. „Fogadásuk" nem az előítéletek jegyében fog zajlani. *Remeczki Mihály*, a MÁV tanműhelyének vezetője a követendő magatartást három szóval jelölte meg: bizalom, nyíltság, őszinteség. Kérte, hogy a megyei, városi programok kialakításába, a döntéselőkészítés fázisába ahol tehetik, vonják be az alternatív szervezeteket, integrálják nézeteiket. *Dr. Földvári János* nyugdíjas felhívta a figyelmet a történelmünk azon kis szeletére, melyet a felszabadulás után, koalíciós időknek nevezünk. Akadhatnak levonható tanulságok. *Devecseri József*, az MSZMP Mohács Városi Bizottságának első titkára kétségeiről szólt: foglalkozunk-e annyit a területen élő és dolgozó emberekkel, mint az alternatív szervezetekkel? (Ezen a ponton a vita általános politikai vitává vált.)

Forgács Imre, az MSZMP Központi Bizottsága osztályvezető-helyettese külön megköszönte a téma előterjesztőinek munkáját; a megyei pártbizottságok sorában Baranya törte meg a „jeget", foglalkozott elsőként az alternatív szervezetekkel, próbálva párbeszédet indítani, önmeghatározásra, öndefiniálásra kérni e politikai mozgalmakat. Szólt az országos szintű párbeszédről, amelyben az alternatívok többsége kifejezte az MSZMP-vel való együttműködési készségét, szándékát. Ebben – bizonyos kétségtelen szembenállás mellett –, elsősorban a politikai válság elkerülésének, a konfrontációnak az elkerülése elemi érdekként fogalmazódott meg. *Píti Zoltán*, Baranya Megye Tanácsának elnöke kérte, hogy a párbeszédek szervezésénél a tanács is ott lehessen. *Rajnai József* nyugdíjas véleménye: az alternatív szervezetekkel elvi alapon kell tárgyalni, s rendkívül fontosnak tartotta tisztázni e párbeszédek során, hogy melyek azok a kérdések, ahol az együttműködés, s melyek, ahol a vitafölvállalás a követendő.

Dr. Szirtes Gábor vitaösszefoglalója után *dr. Dányi Pál*, az MSZMP Baranya Megyei Bizottságának első titkára javasolta, hogy az előterjesztés informatív részét a pártbizottság fogadja el, a határozati javaslatot pedig vita alapján egészítsék ki az előterjesztők – s mivel ez munkaigényes –, a következő bizottsági ülésen ismét terjesszék elő. Javaslatát elfogadták.

Március 23-ra összehívták a pb következő ülését

Az első napirendi pont után dr. Dányi Pál tájékoztatta a testület tagjait a Központi Bizottság két februári és márciusi ülésén elfogadott határozatok végrehajtásával kapcsolatos megyei feladatokról. Ezek között szerepel a KB által javasolt témakörökben megtartott pártviták megyei tapasztalatainak összegzése, és annak továbbítása a KB felé. Ezt az összegző jelentést, valamint a megye közrendje és közbiztonsága helyzetének minősítését, javítására irányuló politikai feladatok megjelölését vitatja meg többek között a megyei pártbizottság legközelebbi ülésén, március 23-án.

Dr. Dányi Pál előterjesztette a végrehajtó bizottság beszámolóját a január 19-i pb-ülés óta végzett munkájáról. Ehhez kapcsolódva tett javaslatot arra, hogy a pártbizottság forduljon felhívással a megye párttagságához, a március 15. közös ünnepségen való részvételre. A testület a felhívás szövegét – melyet lapunk 1. oldalán közlünk –, egyhangúlag elfogadta.

A pártbizottság tagjai tudomásul vették, hogy a Baranya Megyei Rendőr-főkapitányság Pártbizottsága a megyei pártbizottság tagjai sorába delegálta *dr. Paksy László* rendőr-alezredest, a megyei főkapitány helyettesét. Ezzel a pártbizottság tagjainak száma hetvenre emelkedett.

Kozma Ferenc, Mitzki Ervin

Fotó: Proksza László

24 ÓRA A NAGYVILÁGBAN



A tibeti rendkívüli állapot kihirdetését követően a kínai néphadsereg katonái vigyáznak a rendre, járőröznek az utcákon, azt követően, hogy március első napjaiban zavargások történtek (MTI–TELEFOTÓ)

*

MOSZKVA: Több ezer tüntető tíz órán keresztül teljesen megbénította a szovjet moldvai főváros, Kisinyov forgalmát február 26-án. A nem engedélyezett megmozdulás résztvevői azt követelték, hogy a kis köztársaságban az orosz helyett a románnal lényegében egyező, moldvai legyen a hivatalos állami nyelv, s a moldvai írásban térjenek vissza a cirill betűkről a latin íráshoz. Követelték még, hogy állítsák le a más nemzetiségűek bevándorlását.

NYUGAT-BERLIN: Az ADN hírügynökség megerősítette azt a nyugat-berlini rádióállomások által közölt hírt, hogy szerdán este Zehlendorf kerületben holtan találtak egy NDK-beli állampolgárt, aki minden bizonnyal egy léggömbbel megkísérelt határátlépés során vesztette életét.

VARSÓ: Varsóban csütörtökön további postahivatalok maradtak zárva, miután szerdán hiába várták a lengyel főváros lakói néhány hivatal nyitására. Varsó két kerületének 48 postája közül csütörtökön 22-ben kezdődött sztrájk és a dolgozók átlag 30–35 ezer zlotys béremelést követelnek, valamint szeretnék elérni, hogy ne kelljen házhoz vinniük a napi újságokat.

PRÁGA: A csehszlovák mezőgazdaság helyzetéről tájékozódott csütörtöki prágai megbeszélésein Jegor Ligacsov, az SZKP KB Politikai Bizottságának tagja, a KB titkára.

MADRID: Spanyolországban tíz nappal ezelőtt a nyomára bukkantak egy héttagú csoportnak, amely Salman Rushdie indiai származású brit író meggyilkolására szövetkezett. Az iráni illetőségű személyek légi- és viziúton érkeztek Spanyolországba – jelentették be a nyomozást végző hatóságok.

TOKIÓ: A Jomiuri Simbun című japán lap csütörtökön közölte azt az interjút, amelyet Berend T. Ivánnal, a Magyar Tudományos Akadémia elnökével készített Ima Izumi, a lap bécsi tudósítója.

PRÁGA: Alaptalanok a nyugati sajtónak azok a hírei, amelyek szerint Gustáv Husák állítólag meghalt volna, vagy súlyos beteg lenne. A csehszlovák köztársasági elnök, aki húsz év óta nem volt beteg, csupán influenzás, ami nem adhat alapot különböző spekulációkra – hangoztatta az AFP francia hírügynökség kérdésére válaszolva Ivan Kulhanek, a csehszlovák külügyminisztérium szóvivője.

◆

Elítélő határozat Romániáról

Az ENSZ emberi jogok bizottságában megszavazták azt a határozatot, amely elítéli Romániát „az emberi jogok és az alapvető szabadságjogok súlyos megsértése miatt".

A dokumentumot 21 szavazattal, 7 ellenében és 10 tartózkodással fogadták el. A határozati javaslatot, amely ENSZ-vizsgálatot indítványoz – mint ismeretes –, Svédország terjesztette elő, s társszerzőként csatlakozott hozzá 10 másik állam, köztük Magyarország. A szavazáson öt állam, egyebek között a Szovjetunió, Bulgária és az NDK delegátusa nem vett részt.

◆

RIJÁD: Szaúd-Arábia megadta a teljes diplomáciai elismerést annak az afgán ellenkormánynak, amelyet a közelmúltban alakított meg az afgán ellenzék pakiszátni központú koalíciója.

BRÜSSZEL: Csütörtök dél. után kétnapos hivatalos látogatásra Brüsszelbe érkezett Hoszni Mubarak egyiptomi államfő. Tárgyalásokat folytat mind az európai közösség, mind a belga állam vezetőivel. Az egyiptomi vezetőt Ahmed Eszmat Abdel-Megid egyiptomi külügyminiszter is elkísérte európai körútjára, amelynek következő állomása Hága lesz.

A POLLACK MIHÁLY MŰSZAKI FŐISKOLA

Épületvillamosítási Intézete

PÁLYÁZATOT HIRDET:

● **2 főiskolai adjunktusi, vagy tanársegédi állás betöltésére.**

A pályázók feladata:

a „Villamos energiaátvitel rendszerek", illetve az „Ipari folyamatok automatizálása" tantárgycsoportok oktatásában, valamint az intézeti K+F munkában való részvétel.

A részletes pályázati feltételek megtekinthetők a főiskola személyzeti osztályán.

HÍREK

MÁRCIUS 10., PÉNTEK

Szeretettel köszöntjük névnapjuk alkalmából ILDIKÓ nevű kedves olvasóinkat

A Nap kél 6.08 – nyugszik 17.41 órakor.
A Hold kél 6.59 – nyugszik 21.47 órakor.

Olvasószolgálat

Hírek, tudósítások, események közölhetők 14—16 óráig a 13-000 telefonszámon
Hírszerkesztő: CSUTI JÁNOS
Ma délelőtt 9—11 óráig panaszügyekben fogad, telefonon hívható a 10-046-os telefonszámon
DR. DUNAI IMRÉNÉ

Szerkesztőségi hírügyeletes 16—19 óráig a 10-053-as telefonszámon:
NAGY ISTVÁN

– Megyénk első ének-zenetanári szakmai klubja működik a Szigetvári Zeneiskolában, az iskolán kívüli érdeklődők bevonásával is. Klubvezető: Hergenröder Józsefné. 16-án lesz a következő nyilvános összejövetel, amikor dr. Várnai Ferenc népzenekutató tart előadást.

◆

Rendezvények

A pécsi IH zenekara ma 19 órakor bemutatkozik a Liszt Teremben. Közreműködik hegedűn Mihályi Éva.

Nyilvános küldöttértekezletet tart ma 9 órától az IH-ban a KISZ Pécs Városi Bizottsága.

„Társadalmi kisközösségek szerveződésének sajátosságai hazánkban" címmel, dr. Csepeli György szociálpszichológus, az ELTE BTK docense előadást és konzultációt tart március 13-án 14 órakor az MSZMP Baranya Megyei Bizottsága Oktatási Igazgatóságának (Pécs, Damjanich u. 30.), földszinti kis előadótermében.

Időjárás

Várható időjárás az ország területére péntek estig. Pénteken változóan felhős lesz az ég és legfeljebb északkeleten lehet jelentéktelen zápor. A többfelé erős, néhol viharos északi szél estére mérséklődik. A legalacsonyabb éjszakai hőmérséklet általában mínusz 3, plusz 2 fok között, északkeleten mínusz 5 fok közelében, a legmagasabb nappali hőmérséklet pénteken 7, 12 fok között alakul.

Távolabbi kilátások szombattól keddig. A hét végén időnként megnövekszik a felhőzet, szórványosan kialakulhat záporeső, a hegyekben hószállingózás is előfordulhat. A jövő hét elején átmenetileg erősen beborul az ég és többfelé lehet eső, záporeső. A legalacsonyabb hajnali hőmérséklet eleinte mínusz 4, plusz 1; majd mínusz 1, plusz 3 fok között várható. A legmagasabb nappali hőmérséklet eleinte 8, 13; majd 10, 15 fok között lesz. Jelentős mennyiségű (legalább napi 5 mm) csapadék az ország területének 20 százalékán várható az időszak második felében.

Unser Bildschirm

Német nemzetiségi magazin

Szombaton 12 óra 5 perckor jelentkezik a tv egyes programjában a pécsi stúdió német nyelvű műsora. A stúdió vendégei még diákok, akik az elmúlt évben a „Bemutatom . . ." című sorozat közreműködői voltak. A velük való beszélgetés közben a sorozat egy újabb epizódját is láthatjuk: ezúttal az Apáczai Nevelési Központ 1-es Iskolájának tanulóit.

A szombati 30 perc természetesen szórakoztató gyerekprodukciókat és zenét is kínál.

◆

— Kazinczy Szép magyar beszéd megyei verseny megyei, illetve városi döntőjét tartották meg a Komarov Gimnáziumban gimnazisták és szakközépiskolások részére. A megyei verseny helyezettjei: 1. *Erős Antónia* (szigetvári Zrínyi Miklós Gimnázium) tanára: *Ruppert Ignác*, 2. *Nagy Valéria* (mohácsi Kisfaludy Gimnázium), tanára: *dr. Kövesi Józsefné*, 3. *Nagy Edina* (siklósi Táncsics Gimnázium), felkészítő tanára: *Bakáné Aradi Éva*. A városi verseny helyezettjei: 1 *Czving Andrea* (Komarov Gimnázium), tanára: *Bebesi Károlyné*, 2. *Szücs Tünde* (Nagy Lajos Gimnázium), tanára: *dr. Elter Józsefné*, 3. *Fejes Rita* (Apáczai Nevelési Központ Gimnáziuma), tanára: *Tüskés Tiborné, Bertalan János*. A győri országos döntőn az első-második helyezett tanulók képviselik a megyét, illetve a várost.

– Pécsett is megrendezik a hagyományos városi borversenyt a kistermesztők részvételével márc. 14-én, a Fácándülőben. 10-én és 13-án 8—13 óráig adhatják le a mintákat az induló gazdák a Püspökpincében.

◆

Halálozás

Mély fájdalommal tudatjuk, hogy IFJ. BOROS LAJOS március 5-én 57 éves korában váratlanul elhunyt. Temetése március 11-én fél 4 órakor lesz a baksai temetőben. A gyászoló család.

Szeretett bátyám, HEGYI KÁROLY, Pécs, Anna u. 7. szám alatti lakos február 6-án elhunyt. Hamvasztás utáni búcsúztatója március 14-én 14 órakor lesz a pécsi központi temetőben.



Komlón, a Petőfi téren szerdán egy bedobott, izzó csikktől kigyulladt a buszöbölben a szeméttároló, ami kiégett. Senki sem intézkedett. Az emberek enélkül is dühösek voltak, hisz a Pécsre tartó 7 órási, valamint 7.15-ös járat nem állt meg. Tömve voltak a buszok. A Pécs és Komló között járó buszok zsúfoltsága az utóbbi hónapokban sok gondot okoz, főként a munkába igyekvőknek. Képünk 7.32-kor készült, amit jelez a kép sarkában a felirat.
Fotó: Ferenci Demeter

— A vasutas népdalkör sikerútja. Ebben a hónapban Pécsett három helyre kapott meghívást a pécsi Vasutas Művelődési Ház Hagyományőrző Népdalköre. 7-én a Sörház utcai szociális otthonban szerepeltek nagy sikerrel. Ma, 16 órakor a DOZSÓ-ban, 14-én pedig a Tímár utcai szoc. otthonban lépnek fel.

Mai névnap: Ildikó

A névben ősi gót, hun és magyar származás is felfedezhető. Jordanes, gót történetíró szerint Attila, hun király második feleségét Ildiconak hívták. A középfelnémet hősi eposz, a Nibelung ének szerinti Siegfried özvegyének, Krinhildának a nevéből származtatva a Hilda, Ildán keresztül – kicsinyítő képző révén –, keletkezett a ma már teljesen magyarosnak érzett Ildikó. A múlt század közepén terjedt el a használata, mert ekkor jelent meg Arany János Buda halála című eposza, melynek egyik központi alakja Ildikó, hun királynő.

— Az IH zenekara. A pécsi Ifjúsági ház zenekara hangversenyzik március 10-én 19 órakor a Liszt Ferenc Teremben. Közreműködik Mihályi Éva hegedűn. Zenekarvezetők: Győri Kornél, Marosy László, és Mihályi István.

– Még nem nyílik a mandula Pécsett. Viszont a szokottnál korábban bontja a szirmait a parkokban, főként a Barbakánnál.

A lottó nyerőszámai

A Sportfogadási és Lottóigazgatóság közlése szerint a 10. heti játékhéten a következő nyerőszámokat húzták ki:

20, 43, 47, 57, 87.

◆

– Áttelepítik a hársfákat. A pécsi Berek utcában a hársfák alatt húzódik a PÉTÁV vezetéke. Az elmúlt években a fák és a vezeték egyaránt károsodtak. A fűtés és a melegvízszolgáltatás zavartalan ellátása érdekében szükséges a távfűtési csatorna cseréje, amelyet májusban tervez a szolgáltató vállalat. Addig nem láthatnak a munkához, míg a tizenhárom fát át nem ültetik. A Pécsi Kertészeti és Parképítő Vállalat hétfőn kezdi meg a munkát: a hársakat saját telepére viszi, szakszerűen kezeli és megfigyeli. Az életképes fákat később meghatározott helyre ültetik ki. A Berek utcába ugyanis a lakosság érdekében nem kerülhetnek vissza.

– A Reform álláspontok, a KISZ KB országos politikai ismeretterjesztő előadássorozata újabb állomásához érkezik a mai, pénteki nappal, amikor 15 órakor Szigetváron, a pártszékházban dr. Horváth Endre, a megyei tanács osztályvezetője, valamint Pálné Kovács Ilona, az MTA Regionális Kutató Intézet munkatársa beszél az elmaradott térségek ifjúságának helyzetéről. A rendezvény megyei szintű, gazdája a szigetvári KISZ. Félszáz község fiatalságának képviselőjét hívták meg.

– A Celladam feltalálója, Kovács Ádám márc. 14-én Pécsre látogat és 16.30-tól az IH-ban előadást tart, válaszol a kérdésekre. Rendezők az IH, és a Széchenyi Gimnázium. A bevételt a Rákalapítvány javára ajánlják fel a szervezők.

– Svábbál a Granáriumban. Március 11-én szombaton svábbált rendeznek Sombereken a Granáriumban. A vacsorával egybekötött estére jegyek még kaphatók.

◆

Közérdekű

A Nevelési Központ gyermekvédelmi bázisa üdültetést szervez Bélatelepen 1989. június 16—25-ig. Érdeklődni személyesen vagy a 41-233 41-es melléken lehet.

Áramszünet lesz Pellérd teljes területén március 17-én 7—16 óráig.

Szeánsz-buli! 10-én Kémes, Laki vendéglő; 11-én Harkány, Napsugár étterem.

NILS-buli! Március 10. Zsibót—Szilvás; március 11. Zádor, művelődési ház; március 15. Drávafok.

PAX-buli! 10-én Csányoszró; 11-én Szentlőrinc; 12-én Barcs; 14-én Drávafok; 15-én Szigetvár. Kátai.

MONITOR-buli! 10-én Berzence; 11-én Felsőszentmárton; 14-én Csurgó; 15-én Barcs.

CANDY-buli! 10-én Drávafok; 11-én Pécs, Nevelési Központ; 12-én Szigetvár.

◆

Jelentkezzenek a szemtanúk

A Pécsi Rendőrkapitányság közlekedési alosztálya, tanúkénti meghallgatás céljából, kéri azon személyek jelentkezését, akik 1989. március 1-jén 9.00 órakor Pécsett, a Rákóczi út és a Jókai utca kereszteződésénél látták, amint egy kanyarodó tehergépkocsi a kijelölt gyalogosátkelőhelyen elütött egy gyalogost.

Jelentkezni lehet: Pécs, Légszeszgyár u. 8. I. emelet 38. számú helyiségében, vagy a 11-666/1557-es telefonszámon.

KÖZÉLET

Tegnap a pécsi Nevelési Központban megalakult a Wallenberg Egyesület baranyai csoportja. A több mint ötven alapító elhatározta, hogy patronálják a kisebbségeket, így például a cigányokat. Vállalták többek között a cigány szakmunkásjelöltek korrepetálását, nyári gyermektábor szervezését Besencén. Kialakítanak egy nemzetközi kerékpártúrahálózatot, hogy népszerűsítsék megyénk nemzetiségeinek kultúráját. A csoportba újabb jelentkezőket várnak. Szervező *Derdák Tibor*, a magyarmecskei iskola tanára.

✲

Baranyában járt a megyei népfront vendégeként *Kántor Sámuel*, a Magyar Környezetvédelmi Egyesület főtitkára, hogy az egyesület megyei választmányának, helyi csoportjainak a létrejöttét szorgalmazza. A garéi, siklósi, mecseknádasdi és mohácsi környezetvédők jelezték csatlakozásukat.

Kitüntetések a nőnap alkalmából

Ünnepség volt a Baranya Megyei Rendőr-főkapitányságon. A belügyminiszter dicséretben és jutalomban részesítette *Krancze Pálné* r. főtörzsőrmestert, rendőr-alhadnaggyá léptette elő *Eperjessy Ferencné* r. törzszászlóst. Kiváló Munkáért kitüntető jelvényt kapott *Bányai Gyuláné* kinevezett polgári alkalmazott, *Karsa Tiborné* előadó. Haza Szolgálatáért érdemérem arany fokozatát kapta: *Rab Ferencné* előadó. Közbiztonsági Érem arany fokozatát vette át: *Bognár Gyuláné*, az MSZMP Baranya Megyei Bizottsága politikai munkatársa, *Bozó Margit*, az újpetrei tsz-titkárság vezetője, *Erős Valéria* r. főhadnagy, *Gelányi Ferencné* kinevezett polgári alkalmazott. Közbiztonsági Érem ezüst fokozatát kapta *Horváth Tiborné* r. törzsőrmester, *Puskás Lászlóné* előadó, *Farkas Lászlóné* kinevezett polgári alkalmazott, *Volfart Ferencné* kinevezett polgári alkalmazott, *dr. Harmathné Horesnyi Mária*, a gyermekotthon vezetője. Soron kívül előlépett r. törzszászlóssá *Csuka Lászlóné* r. zászlós, rendőr főtörzsőrmesterré *Farkas Anna* r. törzsőrmester, r. törzsőrmesterré *Szijjártó Józsefné*, r. őrmester. Munkaköri csoport magasabb fokozatába sorolták *Kliszki Zoltánné* kinevezett polgári alkalmazottat. Főkapitányi dicséretben és jutalomban 23-an részesültek. Az elismeréseket *dr. Paksy László* rendőr alezredes, főkapitányhelyettes adta át.

✲

Pécsett, a MESZÖV-székházban *Váczi Gáborné* (Pécsi Vasasipari Szövetkezet), *Rövid Jenőné* (Siklósi Áfész), *Ujj Kálmánné* (szabadszentkirályi tsz) Kiváló Szövetkezeti Munkáért kitüntetést kapott.

Egészségügyi szolgálat

KÓRHÁZI FELVÉTELES ÜGYELETEK

Mindennapos felvételi ügyeletek gyermek belbetegek részére, Pécs város: POTE Gyermekklinika, Szigetvár város és járás, a pécsi és a volt sellyei járás: Megyei Gyermekkórház. Gyermeksebészeti, kórházi felvételt igénylő gyermekfülészeti betegek, égett és forrázott gyermekek részére páratlan napokon: POTE Gyermekklinika, páros napokon: Megyei Gyermekkórház Pécs és a megye egész területéről.

Felnőtt belgyógyászat, sebészet, baleseti sebészet Pécs város lakossága részére: II. sz. Sebészeti Klinika. Égési sérülések: Honvéd Kórház. Koponya- és agysérülések: Idegsebészet. Pécs város és a csatolt községek ideg- és elmebetegei részére: POTE Ideg- és Elmeklinika. Szemészeti betegek ügyeleti ellátása 17.00 órától: POTE Szemészeti Klinika. Felnőtt orr-fül-gégészet: POTE Orr-Fül-Gégeklinika.

ÉJSZAKAI KÖRZETI ORVOSI ÜGYELET

Pécs város felnőtt lakossága részére egy helyen, a Lánc utcai rendelőintézet földszinti ügyeleti helyiségeiben minden este 7 órától másnap reggel 7 óráig. Telefon: 14-347.

Fogászati ügyelet minden este 7 órától másnap reggel 7 óráig a Lánc utcai rendelőintézet földszinti ügyeleti helyiségeiben — gyermekek részére is. Telefon: 14-347.

Gyermeklakosság részére egy helyen, a Gyermekklinikán, Pécs, József A. u. 7. (bejárat a Bajnok u. felől) este 7 órától másnap reggel 7 óráig. Telefon: 10-938.

ÉJSZAKAI ÜGYELETES GYÓGYSZERTÁRAK

Pécs, Kossuth L. u. 81. 10/8. sz. gyógyszertár; Pécs, Bajcsy-Zs. u. 23. 10/14. sz. gyógyszertár.

✲

SOS-ÉLET telefonszolgálat díjmentesen hívható a 12-390-es számon este 7 órától másnap reggel 7 óráig.

✲

Nyugdíjas telefonszolgálat szombat, vasárnap kivételével naponta 17—19 óráig hívható a 41-907-es telefonszámon.

✲

Újjáalakult az ifjúsági telefonszolgálat, amely 16—19 óráig hívható a 25-642-es telefonszámon.

Információk

Állatorvosi ügyelet

Ügyeletes állatorvos 1989. március 11-én 6 órától, március 13-án 6 óráig.

Pécs város és környéke számára. Pécs, Vasas, „B" u. 20. Tel.: 30-386.

Mohács és a volt mohácsi járás részére: Mohács Városi Tanács, Széchenyi tér 3. Telefon: Mohács 10-406.

Komló és a volt komlói járás részére: Komló, Lenin tér 3. Telefon: Komló, 81-194.

Siklós és a volt siklósi járás részére. Keleti részén: Siklós, Dózsa u. 19. Telefon: Siklós, 32. Nyugati részén: Sellye, tanácsháza. Telefon: Sellye, 1.

Szigetvár és a volt szigetvári járás részére. Keleti részén: Szentlőrinc, Marx u. 4. Telefon: 71-208. Nyugati részén: Szigetvár, Állatkórház, Alapi G. u. 4. Telefon: Szigetvár 680.

Amennyiben a fenti telefonszámok nem jelentkeznek, vagy az ügyeletes állatorvos nem található, akkor üzenet hagyható Pécs város és környéke számára a 09-es telefonszámon; Komló részére pedig a 009-es telefonszámon, illetve az illetékes telefonközpontnál „állatorvosi ügyelet" címen.

Közlemények

Körzeti nőtalálkozóra várják az érdeklődőket március 11-én 19 órakor a kisdobszai faluházban.

✲

Március 11-től ismét nyitva tart szombatonként is a pécsi Agroker Áruház. Ma viszont 12 órakor bezár technikai okok miatt.

✲

A pécsi rehabilitációs rétegszervezet nyilvános taggyűlést szervez március 22-én 15 órakor az Ércbánya Vállalat központjában, a nagy tanácsteremben. Várják a MÉV-től korábban elkerült dolgozókat is. Szervező: Szeman István.

✲

A JPTE Állam- és Jogtudományi, valamint Közgazdaságtudományi Karán négy féléves kiegészítő képzés indul szeptembertől azzal a céllal, hogy a szakembereket alkalmassá tegyék vezetői munkakörök betöltésére. A jelentkezők elbeszélgetésen vesznek részt.

✲

A pécsi Arany János eszperantó pedagógus csoport tagnyilvántartó dossziéja eltűnt értékes dokumentumokkal, pénzzel együtt. Várják a megtalálót a megyei szövetségen, az Alkotmány utca 3-ban. Telefon: 20-585.



Veszélyeztetve, fedél nélkül

Segítségre szoruló fiatalok

Az állami gondozásból kikerülők otthon nélkül

Nő az olyan veszélyeztetett fiatalok száma Pécsett is, akiknek a feje felett átmenetileg nincs fedél. Főként az állami gondozásból frissen kikerültek, a 18–20 évesek körében. A Pécsi Ifjúságért Egyesület értesülése szerint megyeszékhelyünkön naponta 10–30 hajléktalan fiatal fordul meg. Napokon, heteken át csellengenek. Felkarolásukat szorgalmazza a fenti egyesület, s hogy szavának még nagyobb nyomatéka legyen, – kérésére beszélgetést hívott össze tegnap a Pécs Városi Pártbizottság elsősorban szociálpolitikával, ifjúságnevelési kérdésekkel foglalkozó szakemberek részvételével.

A pártbizottság székházában 19 szakértő jött össze, a vitával kísért beszélgetést *dr. Koltai Dénes* első titkár vezette. Egyórás egyezkedés, véleménycsere után nemcsak közös álláspontok születtek, de konkrét ajánlásokat tettek. Így a Megyei Tanács részéről *dr. Ruzsa Csaba* osztályvezető másfél millió forintot ajánlott fel, míg *dr. Sohár Endre*, a városi tanács osztályvezetője megígérte, hogy a volt csecsemőotthon egy részét az átmeneti zavarral küszködő fiatalok részére bocsátják – átalakítás után –, mint ideiglenes szálláshelyet. Most már minden azon múlik, hogy a szándék miként is valósul meg. *Dr. Murányi Katalin*, a GYIVI igazgatónője kérte *Pörös Bélát*, az Ifjúságért Egyesület titkárát, hogy ezentúl időben jelezzék az állami gondozottakkal foglalkozó intézményeknek, ha bajbajutott, hajléktalan fiatalokról tudnak. Bár, s ezt *Merkle Lászlóné*, a pécsi Magyar Lajos Gyermekotthon igazgatónője is hangsúlyozta, nem minden esetben tudnak visszafogadni volt állami gondozottat, mert nem tartják be a visszakéretőzők a házirendet. Egyébként senki sem akarja, hogy a hajléktalanok száma tovább nőjön.

A már említett konkrét megállapodás után is szükséges a társadalmi összefogás, sőt az egyházak megnyerése is az ügy érdekében. Ez utóbbi gondolatot többször is kiemelte dr. Koltai Dénes.

Cs. J.

Kevés elmélet — sok gyakorlat

Gazdasszonyképzés Szentlőrincen

A kísérlet ismertetése Budapesten

(Munkatársunk telefonjelentése)

Gazdasszonyképzés indul idén ősszel Szentlőrincen – a modern kísérlet részleteit tegnap ismertette Budapesten a Műszaki és Természettudományi Egyesületek Szövetségének székházában *Litter József*, az Ujhelyi Imre Mezőgazdasági Szakközépiskola igazgatója. A tanácskozásra a Magyar Agrártudományi Egyesület, – a MÉM gazdasági iskola háztartási tagozata létrejöttének fő elősegítője – többek között meghívta a mezőgazdasági, egészségügyi, belkereskedelmi, munkaügyi tárca, valamint az országban lévő mezőgazdasági szakközépiskolák, egyéb oktatási intézmények képviselőit.

Magyarországon több évtized kihagyás után a mai korhoz igazítottan éled újjá az egyébként nagy hagyományú gazdasszonyképzés. Szeptembertől 33 fiatal – akik mezőgazdasági szakközépiskolában érettségiztek, illetve ez évben végeznek – ismerkedhet a kistermelői és háztartási tudománnyal. A bentlakásos képzés ideje 10 hónap. Az intenzív oktatásban résztvevők elsősorban a háztáji gazdálkodáshoz szükséges állattenyésztési és kertművelési ismereteket sajátítják el, mégpedig olyan szinten, hogy képessé váljanak önállóan termelni, értékesíteni, gazdálkodni. Emellett a háztartás vezetés tudományával ismerkednek meg a leendő családanyák: megtanulnak főzni, varrni, takarítani, kézimunkázni, beteget ellátni, gyermeket ápolni, vendéget fogadni, lakást berendezni. Mindezeket nemcsak otthon hasznosíthatják, hanem munkavállalóként is.

A modern kísérlethez mintául szolgáló osztrák mezőgazdasági háziasszony iskolák tapasztalatait használták fel a tanterv összeállító szentlőrinci pedagógusok: kevés elmélet, sok gyakorlat – azaz életre nevelés.

Ennek a felnőttképzés keretében megvalósuló oktatásnak a finanszírozása és szervezése azonban nemcsak a MÉM feladata. Hiszen a családot összetartani tudó, s egyben jövedelemhez juttató anyákat képző iskola léte nemzetérdek. A tegnapi összejövetel résztvevői mind ezt hangoztatták, miközben üdvözölték a MÉM, a MAE és a szentlőrinciek közös kísérletét.

– A MÉM a mintaiskola indításához biztosítja a feltételeket, de országos képzést nem vállalhat el – mondta Litter József. – Nekünk a MÉM 10–16 millió forintot ad, plusz a Szentlőrinci Nagyközségi Közös Tanács is segíti a kezdeményezést. L. Cs. K.

Tanácskozás a Kaposról

A Kapos szennyezettségéről megyei környezetvédelmi tanácskozás volt csütörtökön Dombóváron, a Tolna megyei Tanács és HNF környezetvédőinek kezdeményezésére. A folyó a Sión keresztül a Dunát is szennyezi, így már veszélyezteti Pécs vízellátását is. A MÁV dombóvári vontatási főnökségét példaként említették tegnap. A dombóvári vasútállomáson megfogják, tisztítják, szűrik, ülepítik az olajos elegyet, az olajsárt, akkumulátorsavat. Bővítik a kaposvári cukorgyár tisztítóját és környezetvédelmi korszerűsítés folyik a kaposvári szennyviztelepen is. A szakemberek szerint három-négy év is eltelik, mire a Kapos túlszennyezettsége mérséklődik.

A Pécsi Grafikai Műhelyben dolgozik



Egy grafikusművész Nagy-Britanniából

Van Gogh-i bocskorok helyett félcipők

Ez a fekete hajú, kenti születésű angol lány az elmaradhatatlan hátizsákkal, a kitaposott barna félcipőkben egyenesen Edinburghból, a hűvös Skóciából jött, hogy a Mecsek erdeit becsavarogja, elgyönyörködjön Villány szelíd, szőlősorokat hullámoztató lankáin. Szinte csak úgy, mint a turisták egy ma már sok helyütt kiveszőfélben lévő fajtája, amely a természetet még önmagáért is tudja szeretni. De ha csak turistaként jött volna, talán nem szeptemberben érkezik, amikor nálunk is fakulni kezdenek a nyári fények, és nem április végén készül hazautazni, amikor a szigetországban is virágot bont a tavasz.

Hogy többek közt miért is jött, arra első önálló kiállítása a tanú a POTE kisgaléériájában. A színes litográfiák, linómetszetek, szitanyomatok tulajdonképpen tanulmányok: a frissen szerzett természetélmény festői hajlamról árulkodó lenyomatai. Elsősorban szín, s nem formavariációk. Valamennyi a Pécsi Grafikai Műhelyben született, ahová – egy angol művészeti folyóiratból értesülve a műhelyben folyó munkáról – szívesen jött a saját költségén is.

Chaterine Orbach, edinburghi festő és grafikusművész a hírek szerint látogatásával tradíciót teremthet –; vannak már érdeklődők az Egyesült Államokból és Kanadából is.

– Nálunk a festészet felől közelítik meg a grafikát is, itt inkább a rajzon van a hangsúly – pihen meg Chaterine kezében a linókés. Pécs? A múzeumok? Csontváry nagyon tetszik, de őszintén szólva szívesebben járom az utcákat, mint a múzeumokat. A tél egy kicsit szomorú volt, de ez a közelgő tavasz nagyon szép. Kár, hogy ennek a szép városnak a levegője ilyen rossz. Mifelénk, például Edinburghban már túl vannak ezeken a gondokon.

Milyennek ismerte meg az itt élő embereket? Vissza jön-e még majd Magyarországra? Ezekre a kérdésekre először csak egy talányos mosoly a válasz. Majd kedvesen szabadkozik, hogy az április 16-án nyíló, püspökszentlászlói tárlatára készül. És mi van a hátizsákban? Tankönyvek – mondja. Nemcsak magyarul tanul, de két orvosokból, szakemberekből álló csoportot is tanít angolra.

Bóka R.

Március 15-e ünnepi programja

Tegnap délután a HNF megyei bizottságának székházában került sor a pécsi március 15-i ünnepség programjának végleges egyeztetésére. Ezen a megbeszélésen szinte valamennyi tanácsi, politikai és társadalmi szervezet és intézmény, valamint szövetkezetek, az egyházak, az ifjúsági szervezetek, felsőoktatás, és az úgynevezett alternatív szervezetek képviselői vettek részt.

A március 15-i pécsi ünnepség délelőtt 10 órakor a Kossuth téren kezdődik. A MÁV Fúvószenekarának közreműködésével elhangzó Himnusz után Jámbor Pál: Kossuth című versét Pintér Tibor, a Pécsi Egyetemi Színpad tagja mondja el. Ezután kerül sor a Kossuth-szobornál a koszorúk elhelyezésére. A Szózat hangjai után az ünneplő közönség az előre biztosított útvonalon átsétál a 48-as térre, ahol *11.00 órakor kezdődik a központi megyei ünnepség*. Itt a Mecseki Szénbányák Fúvószenekara működik közre. A Himnusz közös eléneklése után három Petőfi Sándor vers hangzik el. Ezt követően *Nagy Sándor*, a SZOT főtitkára mondja el ünnepi beszédét. Ezután a pécsi Nagy Lajos és a Kodály Zoltán Gimnázium kórusai 48-as dalokat adnak elő, majd ismét egy Petőfi Sándor és egy Kassák Lajos vers hangzik el. A Szózat után kerül sor a Petőfi-szobornál a koszorúk elhelyezésére.

A központi megyei ünnepségen részt vesznek és koszorút helyeznek el a HNF megyei és városi bizottsága, a megyei és a városi tanács, az MSZMP bizottságai, az egyházak, a szakszervezet, a KISZ, a fegyveres erők, az MHSZ, az Antifasiszták és Ellenállók Szövetsége, a KISZÖV, TESZÖV, MESZÖV, a Városszépítő Egyesület, a városi és megyei cigánytanács, a felsőoktatási intézetek.

Az alternatív szervezetek közül a központi ünnepségen részt kívánnak venni a Szociáldemokrata Párt képviselői – ők koszorút is elhelyeznek. Továbbá az ünnepségen részt vesznek a Magyar Demokrata Fórum, a Tudományos Dolgozók Demokratikus Szakszervezete, a Wallenberg Egyesület, a Fii cu noi (Tarts velünk!) egyesület képviselői, ők virágcsokor elhelyezésével tisztelegnek e nemzeti ünnepen. A FIDESZ és a Kisgazdapárt képviselői bejelentették: a március 15-i központi ünnepségen nem kívánnak részt venni.

A koszorúkat az intézmények nevében népviseletbe (magyar és itt élő nemzetiségi), öltözött fiatalok helyezik el. A díszőrséget a Kossuth téren és a 48-as téren egyaránt a Magyar Néphadsereg katonái biztosítják.

KULTURÁLIS AJÁNLÓ

Film... Film... Film



Jelenet a „Barabás" című olasz—amerikai filmből

VADON. Színes magyar film. Rendezte: András Ferenc. Főszereplők: Oszter Sándor, Reviczky Gábor, Maria Glatkowska, Andorai Péter.

Tíz évvel a szabadságharc után, 1859-ben az Olaszországban szervezett Magyar Légió hazatérve kísérletet tesz a forradalmi láng újbóli felszítására. Gerilla akcióik elsősorban az osztrákok ellen irányul, ám hamarosan szembekerülnek az itthoni vármegyei rendfenntartó hatóságokkal is . . .

A ZSOLDOSKATONA. Színes olasz vígjáték. Rendezte: Pasquale Festa Campanile. Főszereplők: Bud Spencer, Philippe Leroy, Enzo Cannavale.

Fieramosca és négy társa – hogy megmeneküljenek az éhhaláltól — s spanyolok mellé szegődnek zsoldoskatonának. A hatalmas termetű Fieramosca különböző hőstetteket hajt végre. Amikor vét a középkori lovagi szabályok ellen, egyszerre tizenhárman hívják ki párbajra . . .

BARABÁS. Színes, szinkronizált olasz—amerikai film. Rendezte: Richard Fleischer. Szereplők: Anthony Quinn, Vittorio Gassman, Silvana Mangano.

Palesztina, időszámítás után kb. 33. — Politikai ellentétek, húsvét, ünnep . . . Poncius Pilatus a nép kérésére a latrok vezérét, Barabást engedi szabadon és helyette Jézust feszítik keresztre, miután megkorbácsolták és tüskés koszorút tettek fejére. A kiszabadult Barabást a latrok jelképesen királyuknak választják . . .

RÁDIÓ

Múltidézés

Szombaton reggel 8 órakor kezdődik Balogh Zoltán szerkesztésében a „Jó pihenést" című műsor, melyben megszólaltatják az új pécsi tanácselnököt –, amennyiben megválasztja a pénteki tanácsülés. Szó lesz a Nagy Lajos Gimnázium Baráti Társaságának alapítványairól, a szekszárdi Münnich Ferenc Társaságról, az ötvenes évek Bács-Kiskun megyei dokumentumainak sorsáról, valamint egy meghiúsult szigetvári kezdeményezésről; öregeknek akartak panziót létrehozni Ibafán. S egy változás: a rock-sarok helyett most beat-sarok lesz, ugyanis éppen 25 éve forgatták a Beatles-együttes „Egy nehéz nap éjszakája" című filmjét.

A múlt idézésével foglalkozik Simon Márta a Vasárnapi magazinban. A közelmúltéval: ilyen a még mindig el nem döntött ófalui atomhulladék-temető sorsa, Havasi János könyve alapján, de visszapillant a néhány évtizeddel ezelőtti eseményekre is: volt-e szerb uralom 44-ben Baján? A kérdésre a levéltáros válaszol. Egy túlélő pedig arról, hogy éppen a délszlávok közül sokan hogyan lettek részesei a Rajk-ügynek? Múlt és jövő: nyilatkozik a pécsi nyugdíjas tanár, aki 48 évvel ezelőtt a szociáldemokrata párt vezetőségi tagja volt. Most ismét őt kérték fel a párt ujjáalakítására. A műsor második órájában Kovács Zoltán szerkesztésében kívánságműsort sugároznak. Az adás napon telefonon lehet szavazni a műsor e'ején felcsendülő top-listára, ami 10.30-kor hangzik el. Tehát kéri, figyeljék az adást, a telefonszám a 72-es körzetszám után, 10-424.

HIRHOZÓ IS KELL címmel rendez a pécsi Nevelők Háza műsort Sásdon március 17-én 18 órakor a könyvtárban. A pécsi alkotók műveiből készült irodalmi műsor előadói a Nevelők Háza vers- és prózamondó műhelyének tagjai.

A Művészetek Háza ajánlataiból

A pécsi Művészetek Háza a „Műhelykiállítások" sorozatban, ezúttal *Nyári József* építész munkáit mutatja be a látogatóknak. Vele beszélget március 10-én, pénteken 15 órakor a kisteremben *Gettó József* építész. Március 13-án 17 órakor a tetőtéri galériában *Ország Lili* festőművész kiállítását nyitja meg *Kovács Péter* művészettörténész, a székesfehérvári István király múzeum igazgatója. A tárlatot Sasvári Edit, a múzeum munkatársa rendezte.

Aida — videóról

A Hétvége a múzeumban rendezvénysorozat keretében március 11-én 10 órakor a Régészeti Múzeumban az üveg- és fémtárgyak restaurálásának titkaiba vezetik be az érdeklődőket. Másnap, 12-én 16.30-kor a Martyn Múzeumban rendhagyó házimuzsika kezdődik. Bemutatják azt a videófilmet, amely Verdi: Aida című operájának 1986-os előadásáról készült a milánói Scalában. Énekel: Luciano Pavarotti.

KÓRUS-MATINÉ. A pécsi Csontváry Múzeumban március 12-én 10 óra 30 perckor kórus-matinét tartanak a budapesti Madách Imre Gimnázium Vegyeskarának, és a pécsi Széchenyi István Gimnázium és Szakközépiskola Vegyeskarának fellépésével. A két iskola kórusai évek óta rendeznek közös szerepléseket.

Rovatszerkesztő: HODNIK ILDIKÓ

A szőlő és a bor városában



Hangulatos szőlő és présház Pécs nyugati részén, a cserkúti domboldalon

A hegyközségeké a jövő?

Érdekképviselet, szaktanácsadás, utak és kutak rendben tartása...

Pécs környékének képéhez történelmi idők óta hozzátartoznak a szőlősgazdaságok, melyek az itt lakók megélhetésében is fontos szerepet játszanak. Így hát nem csoda, hogy a megyeszékhely tavaly elnyerte a Szőlő és a bor városa címet, ami igen megtisztelő, de félő, hogy inkább már csak a múltra vonatkozik. Jelenleg ugyanis hanyatlóban van a pécsi szőlő- és bortermelés.

A Pannónia Áfész, valamint a Pécs és Vidéke Áfész igyekszik ugyan összefogni a szőlősgazdákat, de a valamikori hegyközségeket nem tudják pótolni. Lévén, hogy nem érdekvédelmi szervezetek, tevékenységük kizárólag a fölvásárlás szervezésében merül ki (több-kevesebb sikerrel). A gazdák nem reménykedhetnek pénzügyi támogatást a tanácstól, mely még a belterületi szőlőhelyi utak rendbentartását sem tudja biztosítani.

Mindezt felismerve gondolták úgy a városi népfrontbizottságon, hogy a hajdani hegyközségek visszaállítása jelenthetné a gondok megoldását. Közösségi összefogásra lenne szükség, hogy –, ha már fejlesztésekre nem is gondolhatnak –, legalább a jelenlegi helyzet ne romoljon tovább.

A hegyközségek már a III. században is léteztek és az akkori szőlők fennmaradásáért nagyon sokat tettek. Voltak ugyan kisebb visszaesések: a szabad királyi város cím elnyerése utáni igazán fellendülő időszakot például egy katasztrófa vetette vissza, a filoxéra. Rossz idő járt a szőlőtermesztőkre a török megszállás időszakában és a két világháború között is. Ám mindezeket a visszaeséseket túlélték a hegyközségek, folyamatosan biztosítva a színvonalas szőlőtermesztést. Pécsett létesült például az első pezsgőgyár az országban, ezért jött létre a város nevezetes pincerendszere, és még vincellériskolát is alapítottak.

A hegyközségekről 1958-ban külön rendelet született, melyben feladatukat közös értesítésben és területhasználatban szabták meg. Tíz évvel később azonban – érthetetlen módon – megszüntették ezeket a jól működő közösségeket. Vajon miért? Nem tudni, ám elgondolkodtató, hogy a hegyközségek működése rendre magas színvonalú szőlőtermesztéssel párosult.

A Hazafias Népfront Pécs Városi Bizottságán közelmúltban rendezett megbeszélésen a múlt felidézése mellett elsősorban a hegyközségek újraélesztésében rejlő lehetőségek kaptak hangot.

– Az ujjáalakuló hegyközségek feladata lehetne az utak, a kutak rendbentartása, a határjelek fenntartása, a kártevők elleni védekezés és a szőlőre vonatkozó jogszabályok betartása – összegezte Orbán György, a Pécs Városi Tanács mezőgazdasági és kereskedelmi osztályának vezetője. – Az érdekképviselet megoldására az új egyesülési törvény alapján egyesületi formában nyílhatna lehetőség. Egy-egy szakágazatnak lehetne egy érdekképviselete, melyek legalsóbb fokát jelentenék a hegyközségek.

Az egybegyűltek –, köztük számos valamikori hegyközségi gazda – szóba hozták még az ültetvények őrzésének megszervezését is, melyet különösen fontossá tesz a mezőőrszolgálat tavaly történt megszüntetése. Emellett szóltak az útmenti szemétlerakások elleni fellépésekről és a vadvédelem szükségességéről.

– Talán ma már nem olyan lelkesek a gazdák, mint hajdanán, ezért véleményem szerint nehéz lesz összehozni a régi hegyközségeket – érvelt dr. Lisicza István, a Pannonvin kertészeti főmunkatársa. – Ám ha kisebb területeken alakulnának meg először, jól bejáratva a gépezetet, akkor talán a nagyobb területek összefogása is könnyebben menne. A mi munkánkat megkönnyítené a hegyközségek visszaállítása, biztosra veszem azt is, hogy idővel a jelenleginél jobb minőségű árut tudnánk felvásárolni.

Vagyis mindenki csak jól járna a hegyközségek újjáélesztésével. Csak a szőlősgazdákon múlik, hogy Pécs a jelenben is méltó legyen a Szőlő és a bor városa címére.

Pataki Veronika

Növényvédelem

A fák nyugalmi állapota Baranya megyében március közepéig tart. Az alapvető metszési és fatisztogatási munkákat a hét végén be kell fejezni. A vegyszeres lemosó permetezéseket rügypattanás előtt, rügyduzzadáskor kell elvégezni. Az alma- és körtefák lemosó permetezéséhez a Nevikén permetezését javaslom, mely a pajzstetű, körtelevélbolha, levéltetű tojások és almánál a liszthermat ellen hatásos. A Nevikén 7 százalék ként és 58 százalék vazelinolajat tartalmaz. A lemosószerek közül az Agrol 95 százalék kozmetikai vazelinolajat tartalmaz, mely a pajzstetű, levéltetű, körtelevélbolha és atka áttelelő alakjait is pusztítja. Az Agrol lemosószerként minden évben a fák károsodása nélkül alkalmazható.

A kajszi, őszibarack, meggy és cseresznyefákat 5—6 éves kor után alaposabban vizsgáljuk meg, mert a kéregmoly kártétele egyre nagyobb mérvű. A kéregmoly által károsított törzsön barnás rágcsálék látható és a fák a károsított helyeken mézgásodnak. A kéregmoly az élő háncs részt roncsolja, és ezeken a nyílt sebeken keresztül nagyon sok gomba képes behatolni. A kártétel végefelé a kéreg tenyérnyi nagyságú helyeken elhal — néha a törzset teljesen körülveszi. Mivel több kéregmoly lárva is egyszerre károsíthat, a szállító szövetek a mézgától teljesen eltömődnek és a fák teljesen, vagy részlegesen gutaütés szerű tünetekkel elpusztulnak.

A kéregmoly elleni védekezés előtt kora tavasszal a fák törzsét, idősebb fáknál a vastagabb vázágakat is alaposan tisztítsuk meg a sérült területeken, majd utána Bi 58 EC szerrel 0,1 százalékos tőménységű permetlével lemosás szerűen permetezzük le. A fák törzsének permetezését kártétel esetén évente 4—5 alkalommal célszerű elvégezni. Az egyes permetezések közt 30—40 nap telhet el.

A kajszi, őszibarack, meggy és cseresznyefákat nyugalmi állapot végén, rügypattanás előtt réztartalmú szerekkel ajánlatos permetezni. Az elkésett permetezéseknél azonban minden esetben perzselést idézhetünk elő.

A vastagabb vázágak eltávolítása után a metszési felületeket a forgalomban kapható sebkezelő szerrel ecseteljük be. A nyílt sebeken keresztül a taplógombák könnyedén behatolnak és a fát teljesen elpusztítják.

Az üvegházakban, fólia alatti palánta, virág és kertészeti növények termesztésénél óvakodjunk a túlöntözéstől, a túlzottan magas és alacsony, szélsőséges hőmérséklettől, a magas páratartalomtól, melyek a növényi betegségek részére kedvezőek, a termesztett növényt viszont legyengítik, illetve fogékonnyá teszik a betegségekkel szemben. A műtrágyák és növényvédő szerek alkalmazásánál óvakodjunk a túladagolástól. A rosszul táplált, szélsőséges körülmények közt nevelt legyengült növényeket nem növényvédő szerrel kell kezelni, hanem meg kell változtatni a kedvezőtlen körülményeket.

Dr. Frank József

Gyümölcstermesztés — korszerűen

Az őszibarack „egy-vesszős" metszése

A legáltalánosabban elterjedt metszésmód, melynek lényege, hogy az adott termőévre meghagyott teljes termővesszőn kívánja biztosítani a gyümölcs érlelése mellett a következő év termő-alapjául szolgáló hajtásnövendéket is.

Ezt úgy lehet elérni, hogy a termővesszőket rövidre metsszük, a fa növekedési erélyétől függően, (kb. 4–6 vegyes rügycsoport felett), azzal a céllal, hogy az alapi rügyekből erős hajtást nyerjünk. (1. sz. ábra.)

A következő évi metszéskor a letermett termővesszőt nem vágjuk ki tőből, hanem az alapi rügyből hajtott, erős termővesszőre metsszük vissza. (2. sz. ábra.)

Természetesen az ilyen módon megfagyott termővesszőt szintén visszametsszük, ismét 4—6 vegyes rügycsoport felett, ugyanúgy, mint az előző évben (2. sz. ábra.)

Ez a metszésmód —, melyet elterjesztőjéről neveznek még Gressent-metszésnek is, különösen azokon a fajtákon alkalmazhatók jól, melyeknek nagy a növekedési erélyük.

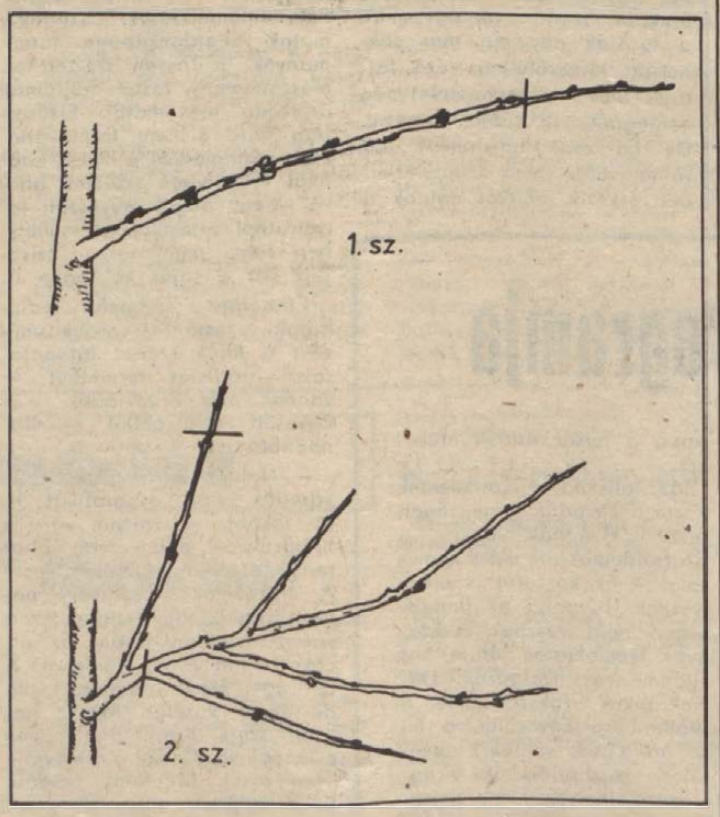

Előnye, hogy kevesebb sebzéssel jár, mint a váltómetszés, ez lényeges szempont a vírusfertőzöttség visszaszorítása miatt.

Az egyvesszős metszés minden őszibaracknál alkalmazott koronaformán eredményesen használható a termés és a termőegyensúly biztosításához, bár általában igaz, hogy a fiatalabb fákon jobban alkalmazható, mint az idősebbeken.

Megjegyzem, hogy valamikor a termelők az egyvesszős metszésmódot a nyár folyamán kiegészítették a hajtások visszacsípésével és nyár végén, ősszel a hajtásválogatással. Ezek a kiegészítő munkák mára már kiszorultak az őszibaracktermelés technológiájából.

Buzássy Lajos

MAI MŰSOR

SZÍNHÁZ

Nemzeti Színház: Egy fő, az egy fő (este 7 órakor). Őze L.-bérlet.
Pécsi Nyári Színház (Anna u. 17.): Paraszt Hamlet (este 7 órakor).

FILM

Petőfi: Csillagember (f4, f6, f8). **Kossuth:** Csillagember (10, 12, f3, f5). Brazil (f7). A kicsi kocsi legújabb kalandjai (9). **Park:** A gyújtogató (f4, f6, f8). **Komló:** „X" program (4, 6, 8). **Komló, kamara:** Ivanhoe (5). **Mohács:** A 15 éves kapitány (4). Matador (6, 8). **Szigetvár:** A leghosszabb nap (6). **Siklós:** Amerikai gyilkosságok (5. 7). **Beremend:** Hupikék törpikék és Törpicur (6). **Dunaszekcső:** Hegylakó (7). **Harkány:** Fehér feketében (7). **Sásd:** Ördögüző (f7). **Szentlőrinc:** Tűztörténet (7). **Vaszló:** Az elcserélt cárevics (2). **Véménd:** Hálószobaablak (6).

RÁDIÓ

KOSSUTH RÁDIÓ

8.20 Útközőpontok — az SZMTK-kban. 8.50: Nótacsokor. 9.25: A csodafurulyás juhász. Mesejáték. 9.40: De jó a dió — óvodások műsora. 10.10: A zene is összeköt. 11.10: Magyar írás. A Rádió irodalmi hetilapja. 12.45: A Föld, amelyen élünk. 13.00: Klasszikusok délidőben. 14.10: A társadalombiztosítás diagnózisa. 15.00: Erről beszéltünk. 15.30: Hagyományápolók. 16.10: Mi történt? 17.00: Start. Állami gondozottnak lenni. 17.30: Idősebbek hullámhosszán. 19.15: Ifjúság '89. 20.15: Lemezek közt válogatva. 21.15: Kilátó. A Rádió világirodalmi hetilapja. 22.00: Hírvilág. 22.30: Mérleg.

PETŐFI RÁDIÓ

8.05: Az izraelita felekezet negyedórája. 8.20: Slágermúzeum. 9.05: Napközben. 12.10: Népi muzsika. 13.05: Pophullám. 14.00: Péntektől péntekig. 17.05: Kölyökrádió. 17.30: Ötödik sebesség. 18.30: Garázs. 19.05: Csak fiataloknak. 20.05: Operettkedvelőknek. 21.05: Görög népi dallamok. 21.30: Cigányfélóra. 22.05: Koncz Zsuzsa és a Fonográf együttes felvételei. 23.15: Emlék rólad. Petula Clark és Charles Aznavour énekel. 24.00: Virrágénekek.

BARTÓK RÁDIÓ

9.08: Glenn Gould zongorázik. 9.52: A Wroclawi Műszaki Egyetem kórusa énekel. 10.10: Csak fiataloknak. 11.10: Évszázadok muzsikájából. 12.05: Nerone. Részletek Boito operájából. 13.05: Hallgassuk újra. 14.05: XX. századi oratóriumok. 14.26: Fúvós szerenádok. 14.45: Zenekari muzsika. 16.00: Verdi összes operája. Araldo. Négyfelvonásos opera. 18.25: A Mandel kvartett játszik. 19.05: Törd a fejed. 19.20: Angol társalgás haladóknak. 19.35: Zenekari muzsika. 20.25: Holnap közvetítjük. 20.42: Dzsesszmuzsika. 21.12: A Berlini Filharmonikus Zenekar hangversenye a berlini Filharmónia hangversenytermében. 22.55: Zenei panoráma.

PÉCSI RÁDIÓ

5.55: Hajnaltól reggelig Dél-Dunántúlon. Jó reggelt! (Kossuth) — Dél-dunántúli krónika. — Lapszemle. — Útinform. — Tegnap történt. 7.00: Jó reggelt! (Kossuth) — Lapszemle. — Időjárás. — Ügyeletek jelentik. — Útinform. — Dél-dunántúli krónika. — Sporthírek. — Programajánlat. 8.00: Műsorzárás. 18.30: Szerbhorvát nemzetiségi műsor. 19.00: Magyar nyelvű hírek. 19.05: Német nemzetiségi műosr. 19.35: Műsorzárás.

TELEVÍZIÓ

TV 1.

8.13: Műsorismertetés. 8.45: Tévétorna. 8.50: Képújság. 8.55: Az Országházból jelentjük... Közvetítés az Országgyűlés márciusi ülésszakáról. 16.48: Műsorismertetés. 16.50: Hírek. 16.55: Műsorajánlat. 17.00: Péntek délután. Évgyűrűk: nyugdíjasok műsora. 17.30: Teko. Közhasznú információk. Kb. 17.40: Válás után. Riportfilm. 17.55: Reklám. Kb. 18.00: Ablak. Közéleti szolgáltató műsor. 19.00: Esti mese. 19.05: Dokumentumok Jurij Gagarin életéről és repüléséről. 19.25: Reklám. 19.30: Híradó. Az Országházból jelentjük... Összefoglaló az Országgyűlés márciusi ülésszakáról. 20.40: Reklám. 20.45: Önvédelem vagy gyilkosság? USA-beli tévéfilm. 22.15: Reklám. 22.20: Új hullám. 23.05: Híradó 3.

TV 2.

17.00: Képújság. 17.15: TV 2. Benne: Reklám. — Riportok. — Időjárás. — Zene. — Tévétorna. 17.45: Torpedó. Telefonos társasjáték. 18.00: Telesport. 18.25: Gyerekeknek. Tom és Jerry. USA-beli rajzfilmsorozat. 18.46: TV 2. 19.00: Akrobatarománc. Kínai film. 20.25: TV 2. Benne: A hét műtárgya. 20.45: Adókulcs. 21.00: Híradó 2. 21.20: TV 2. 21.30: Éjszakai szóváltás. Mester Ákos beszélget Jancsó Miklóssal. 22.40: TV 2. Napzárta.

JUGOSZLÁV TELEVÍZIÓ

8.10: Műsorismertetés. 8.15: Hírek. 8.20: Tv-naptár. 8.30: Gyermekműsor. 9.00: Iskolai program. 10.30: Hírek. 10.35: Iskolatelevízió. 12.30: Hírek. 12.35: Műsorismertetés. 12.40: Elmulasztották? — Nézzék! 15.10: Hírek. Elmulasztották? — Nézzék! 15.15: Éjszakai program. 17.15: Tv-napló. 17.35: Gyermekműsor. 18.05: Számok és betűk — vetélkedő. 18.25: Népzenei műsor. 19.10: Rajzfilm. 19.15: Időjárás. 19.30: Tv-napló. 19.53: A mai sport. 20.00: Miami fogatékosságai — filmsorozat. 21.00: Otthon, édes otthon — humorisztikus sorozat. 21.45: Tv-napló. 22.05: Kulturális magazin. 23.10: Éjszakai program. 1.10: Hírek. 1.15: A szombati műsor ismertetése.

MÁSODIK MŰSOR

16.40: Műsorismertetés. 16.45: Tudományos beszélgetések. 17.15: Műsorkiegészítés. 17.45: Tv-naptár. 17.55: Hírek. 18.00: Rijekai krónika. 18.45: Kritikus pont. 19.15: Tv-kiállítás. 19.30: Tv-napló. 20.00: Szórakoztató zenei műsor. 20.45: Hírek. 20.55: Parlamenti krónika. 21.25: Egy szerző, egy film. 21.50: Játékfilm. 23.15: Időjárás. 23.20: A szombati műsor ismertetése.

HARMADIK MŰSOR

17.30: Zágrábi program. 19.29: A program vége.

SKY CHANNEL

6.30: Üzleti hírek. 7.00: DJ Katshow. 7.05: Dennis — vígjátéksorozat. 9.30: Skippy — kalandfilmsorozat. 10.00: The Lucy-show — vígjátéksorozat. 10.30: Visszaszámlálás. 11.30: Sky-krónika. 12.30: Sullivanék — filmsorozat. 13.00: Egy másik világ — amerikai filmsorozat. 14.00: Landscape Channel. 15.00: Változó világ — filmsorozat. 16.00: Szeretni — filmsorozat. 16.30: Családi ügy — vígjátéksorozat. 17.00: Visszaszámlálás. 18.00: Az Eurosport műsorismertetése. 19.00: Eurosport. 24.00: Az Eurosport műsorismertetése. 1.30: Az Arts Channel műsorai. 4.30: Landscape Channel. 1.30: Anita O'Day dzsesszműsora. 2.25: James Baldwin-koncert. 3.25: Tommy Chase dzsesszműsora. 4.00: Műsorzárás.

SUPER CHANNEL

7.00: Hírek. 7.10: Időjárásjelentés. 7.15: Üzleti hírek. 7.45: Hírek. 7.55: Időjárásjelentés. 8.00: Egyveleg. 15.30: A brit zenei élet hírei. 16.30: Forró drót. 18.30: Élve vagy holtan — westernsorozat. 19.00: Lányok a magasban. 20.00: Turistamagazin. 20.25: Mit játszanak a mozikban? 21.00: Rockzene Nagy-Britanniából. 21.45: Hírek. 22.00: Zenei műsor. 24.00: Egyveleg.

TV 5-ÖS

16.05: Hírek. 16.10: A végzet hatalma — tévésorozat. 16.30: Jó napot, jó étvágyat. 17.00: Pihenőidő. 17.30: Számok és betűk. 17.55: Hírek. 18.00: Két dobverő egy rockzenésznek — játékfilm. 19.30: Csillogó papíros. 20.00: Hegymászók magazinja. 20.30: Országleltár — dokumentumsorozat. 21.30: Zene. 21.40: Kerevet. 22.00: Tv-híradó. 22.30: Océaniques kulturális magazinja. 23.00: Sport és szabadidő. 24.00: Egészség a címlapon — orvosi magazin. 1.00: Műsorzárás.

Az Agrártudományi Egyetem, Keszthely, keszthelyi mezőgazdaságtudományi kar önköltséges felvételi előkészítőt szervez kémiából és biológiából 1989. április 2—8. között Keszthelyen.

Részvételi díj: 1000 Ft.

Teljes ellátással (szálláş+étkezés) 2000 Ft.

Jelentkezni lehet március 17-ig a KATE dékáni hivatalánál.

8361 Keszthely, Pf.: 71.

MÉG OLCSÓBBAN AZ OLCSÓ ÁRUK BOLTJÁBÓL!

Kord dzseki 569 Ft-tól; bakfis bársony- és vászonnadrágok színekben 389 Ft-tól; szövetaljak divatszínekben és fazonokban 314 Ft-tól; férfizakók 223 Ft-tól vásárolhatók! Női és bakfiskosztümök, blézerek, és modern fazonú fekete ballonkabátok választékát ajánljuk!

A Sallai u. 48. sz. alatti Olcsó Áruk Boltjában Ön is megtalálja a megfelelőt!

LAKÁS-INGATLAN

Felújításra szoruló családi ház eladó Pécs, Vöröskereszt u. 17. sz. alatt. Kert van hozzá, pince, sok mellékhelyiség. A gáz falig be van vezetve. Ugyanott olig használt, feketefehér, nagyképernyős tv és olajkályha eladó. Érdeklődni: Harcosné, Pécs, Fürst S. u. 7/B. Telefon: 33-412.

Építési telkek eladók szép környezetben. Telefon: 22-291.

Kertészkedésre alkalmas, 1200 négyszögöl kerttel családi ház, halóleset miatt, sürgősen eladó. Lánycsók, Kossuth L. u. 54. szám alatt. Érdeklődni levélben: Huclek Antal, Fonyód, Tobán u. 17. vagy telefonon 84-61-961 számon lehet.

Elcserélem 2 szobás OTP-lakásom és 2 szobás házrészem kisebb, összkomfortos családi házra. „Minél előbb" jeligére a Hunyadi úti hirdetőbe.

Nagykozári szőlőhegyen eladó 2000 négyszögöl szántó, út mellett, megosztva, 300 négyszögöl telkekre is. Érdeklődni: Nagykozár, Kossuth u. 53.

Családi ház igényesnek eladó. „Telefon" jeligére a Hunyadi úti hirdetőbe.

Pécs 25 km-es körzetében, jó közlekedési lehetőséggel, komfortos családi házat vennénk, gazdálkodásra alkalmas melléképületekkel. „Árajánlat, 8804" jeligére a Hunyadi úti hirdetőbe.

Olcsón eladó két darab 270 négyszögöles szőlő, présházas pincével, Patacs, Muskotály-dűlőben, felszereléssel, gyümölcsfákkal. Cím: Pécs, 39-es dandár út 1/C., II. em. Havasiné. 3 óra után.

Szedon 230 négyszögöl telek, sok gyümölcsfával, félkész épülettel, anyaggal eladó. Érdeklődni: 41-206-os telefonon.

Kétszobás, felépített OTP-lakás eladó. 900 ezer forint + OTP. Garázslehetőséggel. Érdeklődni: Melinda u. 1., III. 10. 10-031.

Földszinti, 54 m²-es OTP öröklakás garázzsal vagy anélkül eladó. Érdeklődni: Eszék u. 27., fszt. 2.

Pellérdi, kétszintes, összkomfortos, 214 m² hasznos alapterületű családi ház kerttel, garázzsal eladó vagy 2 db pécsi öröklakásra cserélném. Érdeklődni: Pellérd, Iskola u. 8/2. 17 óra után, Pölöte László.

Felső-Makár 10-ben eladó ideális pihenést nyújtó, 310 négyszögöl szőlő, gyümölcsös, panorámás üdülőterület, 51 m²-es, szoba, konyhás, pincés, hidegmeleg vízzel ellátott épülettel. Érdeklődni: Bimbó u. 15. sz. alatt.

Szétköltözők, figyelem! 2,5 szobás, panel és egy családi ház cserélhető „3—4 szobásra" jeligére a Hunyadi úti hirdetőbe.

Családi ház, 2 szoba + konyha, melléképületekkel, központi fűtéssel, ipari árammal, 800 négyszögöl szántóval, májusi beköltözéssel eladó. Reális áron. Főtös, Kossuth u. 67.

Makárban szőlő házhelynek: Keszüben 340 négyszögöl lugasszőlő eladó. Telefon: 25-520.

Jól jövedelmező szőlőgyümölcsös olcsón eladó. Siklós, Korvin u 12.

3,5 szobás (74 m²-es), földszinti erkélyes lakásomat 1,4 millióért + OTP vagy tehermentesen eladom. Hajdú Gy. u. 8., fszt. 1. Telefon: 14-487.

Nagyatádi, 61 m²-es, gázos OTP-öröklakást cserélnék pécsire. Cím: dr. Kardos Lajosné, Nagyatád, Hunyadi u. 5. I. 6.

Nagyméretű családi ház a belvárosban eladó. Móricz Zsigmond utca 6. Telefon: 14-669.

Eladó vagy harkányi nyaralórészre cserélhető kertvárosi, 42 m²-es, 1,5 szobás, szövetkezeti lakás, OTP-átvállalással. Telefon: reggel 8—9 között vagy este 7—8 óra között: 14-287.

Magyarürög, Daru-dűlőben 267 négyszögöl terület, lakóházépítésre is engedélyezett, fiatal lugasszőlővel, gyümölcsfákkal, lakható, nagyméretű faházzal, pincével, felszereléssel eladó. Tantos. Telefon: 13-397, 13-432.

Elcserélném vagy eladnám balatonboglári családi házamat. Vízpart közel. Érdeklődni: Balatonboglár, Dózsa Gy. u. 50.

2,5 szobás, erkélyes, OTP-lakás eladó vagy felújításra szoruló, kis, pécsi házra cserélnénk. Pécs, Illyés Gyula u. 40. Galabos, 16 óra után.

Pécsett 380 négyszögöl közművesített építési ikertelek igényesnek eladó. Ingatlan beszámítható. Telefon: 78-050.

Három szoba, összkomfortos, tanácsi lakásomat 1—1,5 szobás, tanácsira cserélném. Cím: Pécs, Éva u. 9., VI. 18.

Orfűn, mecsekszakáli részen 312 négyszögöl, gyümölcsfákkal beültetett üdülőtelek, építési engedéllyel, 30 négyzetméter beépített területtel (pince, garázs) eladó. Érdeklődni: Pécs, Melinda u. 1., III/10. Telefon: 10-031.

290 négyszögöl szőlő az Ürögi határút mellett eladó. Érdeklődni este: Fülemüle u. 60. Trinn.

Eladó az Egyenlőség úton házhely, bekerítve. Fele beültetve szőlővel, gyümölcsfákkal. Víz van. Garzont vagy 1,5 szobás OTP-lakást beszámítunk. „Mindent megtermelhet" jeligére a Hunyadi úti hirdetőbe.

Pécs, Bosnyák u. 20. sz. alatt lévő, háromszobás családi ház építkezés miatt, sürgősen eladó. Érdeklődni mindennap 15-től.

Bérbe kiadó Kanyar u. 2/4.sz. alatt lévő szőlőszántó. Érdeklődni a helyszínen.

Elcserélnénk külön bejáratú, 47 m²-es, összkomfortos PIK-lakásunkat kisméretű, 1½-es, telefonos lakásra. Telefon: 23-849.

Garázs eladó a Melinda utcai garázssoron. Érdeklődni telefonon: 10-031.

Szőlőskertnél 2,5 szobás OTP-öröklakás eladó. Jurisics M. út 9., II. em. 4. A. Milos.

Építési telek, 1600 négyszögöl: Pécs, Varjú-dűlő 8. eladó, 1—8 lakás építhető. Megosztható lakást beszámítok. Telefon: 30-685, este.

Másfél szobás OTP-öröklakás tehermentesen, a Rózsadombon eladó. Érdeklődni: 15-196-os telefonon.

1,5 szobás, 47 m²-es, összkomfortos, kertvárosi, tanácsi lakást kisebbre cserélek. Különbözet esetén orfűi vagy balatoni telket adunk. Válaszokat „Kertváros kizárva" jeligére a Hunyadi úti hirdetőbe.

Felújítandó vízimalmot vennék, nagy területtel. Patakparti tanya is érdekel. Cím: Palotai, Pécs, Lahti u. 38., IV/14.

Garázst vennék. Üzenet a 20-861-es telefonra.

Kis kertet kis házzal, buszközelben vennék. Üzenet a 20-861-es telefonra.

Pécsváradi családi házra elcserélném 3 szobás, OTP-öröklakásomat vagy eladnám. — Horváth Rudolf, 7636 Pécs, Gyenis L. u. 7. IV. 15.

Jurisics úton 2,5 szobás lakás eladó. Érdeklődni: 27-378.

Keszüben 250 négyszögöl kert, művelésre vagy felesbe kiadó. Telefon: 23-328, este 8 óra után.

Telephelynek alkalmas telket vásárolnék. „Aszfaltút mellett" jeligére a Hunyadi úti hirdetőbe.

Eladó 72 m²-es, 3 szobás lakás garázzsal együtt. 20 ezer forint/m². Érdeklődni: 17 óra után: Ércbányász u. 32., I/2.

Nagyárpád, Boros u. 14. sz. családi ház eladó. 2 nagy szoba, konyha, szuterén, mellékhelyiségek. Kert van. Összterület: 247 négyszögöl.

Felesbe adnám belvárosi gyümölcsöskertemet. Víz van. Telefon: 13-736.

600 négyszögöl lugasszőlő pincével eladó. Érdeklődni: Kozármisleny, Gárdonyi G. u. 42.

Csendes tevékenységhez 15—20 m²-es műhelyt bérelnék Pécsett vagy Pécs közelében. „Ablakkal és nem alagsor" jeligére a Hunyadi úti hirdetőbe.

Üzletnek, irodának 25 m²-es helyiség kiadó. Katalin u. 13. Telefon: 15-159.

110 négyzetméteres helyiség bérbe adó. Tolbuhin út 113. Telefon: 31-785. 5 óra után.

Mohács városközpontban külön bejáratú, bútorozott szobák gázfűtéses lakásban, fürdőszoba-használattal dolgozók részére kiadók. „Igényes" jeligére a Mohácsi Napló szerkesztőségébe.

Mohácsi-szigeten, Riga 31. számú, 2 szobás tanya gazdasági épületekkel, beköltözhetően, 1 hektár szántóval eladó. Közel a Riga-tóhoz, országút mellett. Érdeklődni: Lánycsók, Petőfi S. u. 10.

Kökényben 189 -öl konyhakert bérbe adó hosszabb időre. „Megbízható, 244691" jeligére a Sallai utcai hirdetőbe.

Csertőn 3 szobás családi ház eladó. Érdeklődni: Csertő, Kossuth L. u. 27. Ugyanitt eladó egy új, 250 l-es hidrofor. György Sándor.

Eladó Pécs-Somagy, Bányatelep 29. sz. szoba, konyha, komfort nélküli, kertes házrész. (Irányár: 220 ezer Ft.) Érdeklődni a megjelenést követően 1 hónapig, 16—20 óra között, Békefi.

Pécsen vagy közvetlen környékén idős, gyermektelen házaspárt vagy egyedül élő, gyermektelen hölgyet keresek, aki nagyobb ingatlannal rendelkezik. Szőlőt, gyümölcsöst vagy nagy kertet megmunkálnék lakásért. Egyedül élő, 50-es férfi. Leveleket: „Hosszú távon, 89, 244703" jeligére a Sallai utcai hirdetőbe.

3 szoba, konyha, fürdőszobás családi ház nagy kerttel, sok melléképülettel Pécsudvard, Felszabadulás u. 29. sz. alatt eladó.

Kétszobás, szövetkezeti lakás Sarohin tábornok úton eladó. Leveleket: „Kedvező ár, 244693" jeligére a Sallai utcai hirdetőbe.

Egerág, Ipolyság u. 41. szám alatti ház (3 szoba, konyha, gazdasági épületek) gazdálkodásra alkalmas területtel, eladó. Érdeklődni: 17 óra után a 23-774-es telefonszámon.

Elcserélném uránvárosi, 2 szoba, összkomfortos, mellékfoglalkozású házfelügyelői lakásomat másfél-kétszobás, tanácsira Szigeti városrészben. Telefon: 33-109. 16 óra után.

Elcserélném 38 m²-es, Pécs, Jókai utcai, telefonos lakásomat szekszárdira. Minden lehetőség érdekel. Telefon: (74) 13-930, egész nap.

ADÁS-VÉTEL

Kárpitozott ágyak BÚTOROK készítését vállaljuk. VAJTA KÁRPITOS Pécs, Déryné u. 11.

FEKETE RUHÁK, SZOKNYÁK, BLÚZOK KAPHATÓK A „FAVORIT" FONALBOLTBAN. Megközelíthető a 27-es busszal. Telefon: 19-619. Pécs, Vadász u. 32.

BARANYA B

MŰSZAKI BOLTUNK

HÚSVÉTI ELŐZETESE:

● AIWA CAW 30 rádiómagnó	17 100 Ft	12 500 Ft
● AIWA CSW 300 rádiómagnó	12 600 Ft	8 500 Ft
● AIWA ADF 260 magnódeck	11 140	9 900 Ft
● AIWA CSWX 500 rádiómagnó	14 500 Ft	11 900 Ft
● RM 5642 Videoton rádiómagnó	8 530 Ft	6 900 Ft
● Semi Slim hifi-torony	27 000 Ft	18 500 Ft
● AKAI E—180 videokazetta	945 Ft	660 Ft
● RAKS E—180 videokazetta	830 Ft	580 Ft

Kossuth L. u. 21., telefon: 10-486.

Önnek is üzlet a mi üzletünk!

REDŐNY—RELUXA húsvéti vásár. 28-701.

Pattogatni való kukorica eladó. Pellérd, Petőfi u. 13.

Eladó 1 db Elfa Impulza fejőgép. Érdeklődni: Hímesháza, Petőfi u. 16. 16 óra után.

Jó állapotban lévő S—100-as szgk. és egy MT 70-es kerti traktor pótkocsival, rotációs kapa és fűkasza adapterekkel eladó. Érdeklődni: Pécs, Páfrány u. 21., fszt. 1. 15 óra után.

REDŐNY—RELUXA. 29-662. Helyszíni árkedvezmény.

Braziliától Ausztráliáig a trópusokon termesztett paprika-, paradicsom-, uborka-, dinnye-, tök- és egyéb zöldségkülönlegességekről felbélyegzett válaszborítékért tájékoztatót küldök. Kopácsi, 9791 Torony, Pf.: 10.

Skoda 120 L újonnan eladó. Telefon: 28-454.

Színesfém átvétele magas áron. Pécs, Buzsáki I. u. 12. Mindennap.

Vennék fekete-fehér tv-t és egy db állólámpát. Telefon: 32-837.

Volkswagen Golf 1300-as gépkocsira szóló kiutalás eladó. Érdeklődni: Venczel Sándor, Szentlőrinc, Széchenyi u. 4. sz. vagy 26-628.

Suzuki 750-es Katana jó állapotban eladó. Érdeklődni: kizárólag vasárnap: Munkácsy u. 26., garázs.

Átírható, új Opel Kadett 1200 L S eladó. Telefon: 32-531.

TO rsz.-ú Lada 1200 Combit, vonóhoroggal, elcserélnék újszerű állapotban lévő kis Polskira. Pécs, Gyulai P. u. 31.

Grundig színes tv és új Fischer TVH P 10s videómagnó eladó. Pécs, Bajcsy-Zs. u. 8., VIII. em. 23.

56—11 traktor vizsgáztatva, jó állapotban, pergős kasza, kultivátor eladó. Szarvas jószágot beszámítok. Balogh László, Hobol, Asztalos J. u. 35.

Nagy húsvéti árengedmény. REDŐNY—RELUXA, ÁRNYIKA. 26-431.

Rózsa- és díszfaiskolánk termékeit ismertető, színes, nagy árjegyzékünket kérésére díjtalanul megküldjük. Vidéki növénymegrendeléseket postán, pontosan teljesítjük. Szalkai díszfaiskola-rózsakertészet, örökzöldtelep. Levélcím: Pf.: Budapest, 5/206. 1368.

Nyssan Sunny, négyajtós, 2,5 éves személygépkocsi újszerű állapotban eladó. Érdeklődni: 29-406-os telefonszámon.

Építkezők, figyelem! Többszínű márványkockák, kész lábazati ciklopkő azonnal kapható, továbbá síremlékek nagy választékban. Gusztáv Titusz kőfaragó mester, Siklós, Szabadság u. 10.

MOST ÉRKEZETT! Habosított hang- és hőszigetelésű tapéták (10-féle szín- és mintaválasztékban) 280 Ft/tekercs. Tapétaszakbolt a Nevelési Központnál. 6, 7, 62-es buszvégállomás.

Törzskönyvezett, 1½ éves duroc kan eladó. Érdeklődni: Nagyhársány, Kossuth u. 75.

Napos- és előnevelt csibe minden fajtából állandóan kapható. Siklós, Szabadság u. 16. Telefon: 251, Harváthné.

Egy 110-es Skoda, júniusig műszakival, eladó. Érdeklődni: Kiefe-réknél. 7630 Pécs, Nagykozári u. 21.

Jó állapotban lévő 3 lábú pb gáztűzhely palackkal együtt, hordozható cserépkályha, régi típusú párnázott székek, 2 db fotel, bontásból szarufa és tetőcserép sürgősen, olcsón eladó. Érdeklődni a 31-027-es telefonon, 17—20 óráig.

Mitsubishi Galant igényesnek eladó. Magyarországi javítás megoldott. Csere is érdekel. Szőlő u. 65 3.

Kétéves Dacia eladó. Hasonló korú Trabantot beszámítok. Ajánlatot 15-590-es telefonon várok. 18 óra után.

XT hármas tárcsa eladó. Berkesd, Alkotmány u. 30.

Harminc mázsa szárított kukorica, öt mázsa vetőkrumpli, kis tételben is, eladó. Gosztola Zoltán, Pécs, Németh László utca 6.

Bokorrózsa kapható. Endresz Gy. u. 8. Telefon: 12-284.

Szuper Sztár fekete-fehér tv, 2×3-as szőnyeg, íróasztal eladó. Telefon: 17-011.

Olajégő olcsón eladó. Telefon: 32-167.

VEGYES

ÉPÜLETTERVEZÉS, KÖLTSÉGVETÉS-KÉSZÍTÉS: vidékre is. Telefon: 22-080.

33-316 BÁSTYA FIX, BILLENCS, DARUS, GÉPI FÖLDMUNKA

ARUSZÁLLÍTÁS, KÖLTÖZTETÉS. TELEFON: 26-550.

Új kémények építését, béléscsövezését, javítását, gázfűtésre alkalmassá tételét vállaljuk. Teréz u. 6. Ékki. Telefon: 24-543.

Matektaxi. Matematika gyorssegély — alkalmanként vagy rendszeresen. Új telefonszámom: 73-052.

TV GYORSSZERVIZ HELYSZÍNI JAVÍTÁS! ÁGOSTON: 20-784

Vállal alakuló gmk szövetkezeteknek, vállalatoknak stb. könyvelést Ascota 170-es gépeken, igény szerint. „Preciz, 244692" jeligére a Sallai utcai hirdetőbe.

1-10 t TEHERTAXI MOBIL 32-392 Fix • Billencs • Konténeres Darus • Avia billencs

Parkettázás, műanyagburkolás, lambériázás. Pécs, Hajnóczy u. 33. Telefon: 35-214.

Mindenfajta tetőjavítást, tetőszigetelést, cserépfedést, -javítást, bontási munkákat, kisebb épületbádogos munkát vállal gyors határidővel gmk. Telefon: 29-382.

Egyetemista lány magyarból és történelemből korrepetálást vállal. Érdeklődni: 33-355, 809-es szoba, Váradi Adél.

SÜPER HOMOK FÖLD, TÁSZA szállítása MEGRENDELHETŐ 26-555

1 m³-től 8 m-ig kifűrészelt szarufa, léc eladó. Pécsvárad, Rákóczi u. 59. Strand mellett. Szállítást vállalok.

PLATÓ TEHER 1-10 t 41—777

Német nyelvet tanulnék 3 hónap alatt. Lelgolább turistaszintet szeretnék elérni. Leveleket „Gyors, 89" jeligére a Hunyadi úti hirdetőbe.

Épületburkolást, kőművesmunkát vállalok. „Preciz iparos" jeligére a Hunyadi úti hirdetőbe.

PANNÓNIA TEHERSZÁLLÍTÁS 1-10 t-ig FIX-BILLENŐPLATÓS ÉS DARUS GÉPKOCSIKKAL 14-184

Varrónő, nagy gyakorlattal butiknak bedolgozást vállal. Jelige: „Bőr—textil", a Hunyadi úti hirdetőbe.

Halastó tisztításához vállalkozót keresek. Érdeklődni: 35-608, esti órákban.

KÖLTÖZTETÉS, JÁSZKUTI. Telefon: 14-697.

Autószervizt április 1-jétől ismét folytatom. Munkanapokon: kedd-től vasárnap 12 óráig. Balatoni Sándor, Szentlőrinc, Erzsébet u. 22. Telefon: 71-121.

MO-DUL ÉPÍTŐANYAG SZÁLLÍTÁS ANYAGBESZERZÉSSEL TEL.: 14-536

Parkettázást, csiszolást, lambériázást, szőnyeg- és műanyagpadló-ragasztást vállalok. Telefon: 30-330.

Autókárpitozás! Ponyvavarrás! Érdeklődni: 33-621.

KÖLTÖZTETÉS, PÁNCÉLSZEKRÉNY- és ZONGORASZÁLLÍTÁS. Telefon: 22-857.

Videómagnó magyarhang-beépítés, rádió URH áthangolás. Schubert. Telefon: 33-817.

Parkettázást, csiszolást, szőnyegpadlózást, műanyagpadló ragasztást, falburkolat készítést vállalok. Telefon: 35-815.

Korona Tehertaxi 10-351

Fregoli fából, műanyagból, szögbelövés, panelfúrás, előszobafal megrendelhető a 11-166-os telefonon. — Várhelyi.

Lakodalmak, rendezvények zenei szolgáltatása. Telefon: 34-230.

Beépített szekrény méret szerinti elkészítését vállalja Keszthelyi asztalosmester. Pécs,, Faludi Ferenc u. 1.

Aquapol falszigetelő fúrás nélkül, 20 év jótállással. 1 ház = + óra. 72/33-875.

Halálozás

Mély fájdalommal tudatjuk, hogy drága jó férjem, édesapánk, apósunk, nagypapánk és testvérünk,

TÓTH LÁSZLÓ

ny. vájár,

kozármislenyi (volt gyürüfüi) lakos 66 éves korában, gyógyíthatatlan betegségben elhunyt. Temetése március 11-én, szombaton 1 órakor lesz a kozármislenyi temetőben. A gyászoló család.

Fájó szívvel tudatjuk, hogy szerettet édesapánk, apósunk, nagypapánk, drága dédiként, testvérünk és kedves rokonunk,

ID. KISS ANDRÁS

kőműves,

Losonc utcai lakos életének 88. évében, rövid szenvedés után elhunyt. Temetéséről később történik intézkedés. A gyászoló család.

Mély fájdalommal tudatjuk, hogy

SZALMA LAJOS

ny. színművész

77 éves korában elhunyt. Hamvasztás utáni búcsúztatása március 14-én 3 órakor lesz a pécsi központi temetőben. A gyászoló család.

Mély fájdalommal tudatjuk, hogy szeretett férjem,

SZATYKÓ ISTVÁN

autószerelő

hosszú szenvedés után, 59 éves korában elhunyt. Temetése 1989. március 14-én fél 2 órakor lesz a pécsi központi temetőben. A gyászoló család.

Mély fájdalommal tudatjuk, hogy szeretett feleségem, édesanyánk, nagymamánk, anyósunk, testvérem, tántikánk és kedves rokonunk,

FELDVÉBEL ANTALNÉ

Otterbein Julianna,

a Sütőipari Vállalat nyugdíjasa 58 éves korában, tragikus körülmények között elhunyt. Hamvasztás előtti búcsúztatása március 16-án 2 órakor lesz a pécsi központi temető kápolnájából. A gyászoló család.

Mély fájdalommal és megtört szívvel tudatjuk mindazokkal, akik szerették, tisztelték és ismerték, hogy szeretett nagynénénk,

ÖZV. VARGHA ANDRÁSNÉ

Jakab Mária,

Pécs, Tompa M. utcai lakos hosszú szenvedés után, 80 éves korában elhunyt. Temetése március 16-án 12 órakor lesz a pécsi köztemető kápolnájából. Gyászoló hozzátartozói.

Tudatjuk mindenkivel, kik ismerték, szerették és tisztelték, hogy

ÖZV. RADÓ IMRÉNÉ

(Anikó néni),

sombereki, Pécs, Bólicsi úti lakos 88 éves korában közülünk eltávozott. Végtisztessége március 13-án 1 órakor lesz a pécsi központi temetőben. Gyászoló fia, unokája, rokonsága.

Mély fájdalommal tudatjuk, hogy

KOCSIS GYULA

nyugdíjas bv. főtörzsőrmester tragikus hirtelenséggel elhunyt. Temetése március 13-án 14.30 órakor lesz a pécsi központi temetőben. A Pécsi Büntetésvégrehajtási Intézet személyi állománya.

Mély megrendüléssel tudatjuk mindazokkal, akik ismerték és szerették, hogy édesanyánk,

VAJDA JÓZSEFNE (Mami)

Motil Margit

február 26-án, életének 87. évében csendesen elhunyt. Temetése március 13-án 3 órakor lesz, kívánságára a pécsi központi temető kápolnájából. Gyászolják: leánya, fia, menye, veje, testvére, unokái, unokamenyei, dédunokái, sógornői és a rokonság, Vajda és Springer család.

Fájó szívvel tudatjuk, hogy

ÖZV. BÜS ZOLTÁNNÉ,

volt Nyíl utcai lakos 83 éves korában, hosszú betegség után elhunyt. Temetése március 14-én fél 4 órakor lesz a pécsi központi temető kápolnájából. A gyászoló család.

Gépek, berendezések tervezéséhez és technológiafejlesztési területekre KERES

- felsőfokú végzettséggel munkatársakat,
- valamint felvesz acélszerkezet-gyártásban, hegesztéstechnológiában jártas gépészmérnököt

A PÉCSI MEZŐGÉP VÁLLALAT. JELENTKEZÉS: a személyzeti osztályvezetőnél, telefon: 10-822.

MAGÁNSZEMÉLYEK ÉS KÖZÜLETEK, FIGYELEM!

Autódaru szabadkapacitásunkat felajánljuk. Érdeklődni: Horváth István szolg. és száll. szerv. vezetőnél. AGROKER VÁLLALAT Pécs, Megyeri út 64. Telefon: 26-255/175

Dolgozókat felvesznek

DIÓRONK, csiga és bogyós gyümölcs átvételéhez felvásárlókat keres: Erdei Termék Vállalat, Pécs, Rákóczi út 39/C. Telefon: 12-742. (124178)

AZ EFKV 3. sz. fűtőtelepe, Matty, felvételre keres házaspárt, férj vontatóvezetői, a feleség adminisztrátor munkakörbe. Fizetés megegyezés, illetve teljesítménybér alapján. Szolgálati lakást biztosítunk. Jelentkezni lehet személyesen a telepvezetőnél. Telefon: Matty 2. (124181)

A SZÉCHENYI Gimnázium gyakorlott gyors- és gépírót felvesz. Jelentkezni lehet: Pécs, Kossuth L. u. 44. sz., gazdasági hivatal. (905)

KOZMETIKUST és kozmetikustanulót felveszek. „Önéletrajzot kérek" jeligére a Hunyadi úti hirdetőbe. (9206)

MOTORFŰRÉSZ-KEZELŐ, lakóterületi műtárgyvédelmi vizsgával, saját géppel, munkakönyvvel rendelkező fiatalok jelentkezését várja a Modulprakt Szövetkezet. „Nettó: 20 000 Ft, 124175" jeligére a Sallai utcai hirdetőbe. (124175)

A ROBOTRON 1750 típusú könyvelőgépre gépkönyvelőt felvesz a Pannonvin Borgazdasági Kombinát. Jelentkezés: Pécs, Szt. István tér 12., munkaügyi osztály. (913)

A BARANYA Kereskedelmi Vállalat felvesz mérlegképes tanfolyami végzettséggel, kereskedelmi gyakorlattal könyvelőt, gépíni tudó számlázót bolthálózatba, papírkultúrcikk eladót, járműalkatrész képesítéssel rendelkező eladót (férfit). Jelentkezés: Pécs, Rákóczi út 11., munkaügy. (551)

AZ OKHB Rt. mohácsi bankszerve fiatal, katonai szolgálatát teljesített, közgazdasági technikummal rendelkező mohácsi munkaerőt keres. Jelentkezés: Mohács, Szabadság u. 23. 8—16 óráig. (777)

A PÉCSI Ingatlankezelő Vállalat munkatársat keres értékkönyvelői munkakörbe, közgazdasági érettségivel. Jelentkezni lehet a vállalat személyzeti és oktatási osztályán, Pécs, Rákóczi út 55., I. em. 22. (786)

DUNÁNTÚLI Regionális Vízművek Pécsi Üzemigazgatósága felvételre keres: IBM PC-re adatrögzítőt. Számviteli adatfeldolgozásban jártas előnyben. SZTK-ügyintézőt, lehet kezdő is,- tanfolyami beiskolázást biztosítunk. Számviteli ügyintézőt, lehet kezdő is. Jelentkezni lehet: a 27-388-as telefonszámon, a munkaügyi előadónál. (736)

PÉNZUGYI és számviteli osztályvezetőt felsőfokú végzettséggel és költségvetési gyakorlattal felveszünk. Jelentkezés: Pécsi Közúti Igazgatóság, Pécs, Köztársaság tér 5. (13-844) (789)

GÉPKÖNYVELŐT számítógépes rendszerhez, továbbá kontírozó könyvelőt költségvetési gyakorlattal felveszünk. Jelentkezni: Pécsi Közúti Igazgatóság, Pécs, Köztársaság tér 5. (13-844) (779)

Centrum héttő

1989. március 13-án 30% visszatérítés!

● Dzsörzé méteráru 146—330 Ft-ig.

AMÍG A KÉSZLET TART!

PÉCSI ÁRUHÁZ

Sporthétvége



Mezei bajnoksággal indul az atlétaidény

Szombaton, március 11-én, reggel 9.00 órakor a pogányi reptéren megrendezendő megyei mezei futóbajnoksággal indul az idei szabadtéri atlétikai idény. Az 1989. évi Baranya megyei mezei futóbajnokságon a 10 év feletti versenyzőket 10 futamban indítják. Több mint félezer résztvevőre számít a Megyei Atlétikai Szövetség. Képünk az elmúlt évi bajnokság legfiatalabb résztvevőinek rajtjánál készült.

*

Rajt a labdarúgó NB III-ban

Vasárnap délután rajtol a magyar labdarúgás harmadik vonala is. A baranyai csapatok között máris megyei rangadóra kerül sor. A sorsolás szeszélye folytán egymás ellen kezdi meg a pontvadászatot a Bóly és a Siklós együttese. A két szomszédvár mindig is nagy csatát vívott egymással, most talán még kiélezettebb lesz a küzdelem, hiszen mindkét csapat jól használta ki az időjárás biztosította kitűnő féltételeket, és nagyon sok edzőmérkőzést játszva kialakította a rajtcsapatát. A többi baranyai közül a Sellye élethalálharcot vív majd hazai pályán a bentmaradásért a Dunaföldvár ellen, míg az ugyancsak sokat botladozó Mázaszászvár az egyik bajnokesélyest, a Paksi SE-t fogadja. Egyetlen csapatunk kényszerül elhagyni a megyét, az pedig a Szigetvár. Az Almás-patak mellől ők Dombóvárra, a Vasashoz utaznak.

A bajnoki rajt előtt körkérdést intéztünk a baranyai NB III-as együttesek vezetőihez, hogy miként készült fel csapatuk, mit terveznek, és mit várnak az első mérkőzéstől és a bajnoki szerepléstől.

Bólyi MEDOSZ: – Nagyon jól sikerült a felkészülés. Egy hetet Csehszlovákiában, egyet pedig hazai környezetben, napközis rendszerben alapoztunk. Mindez meglátszott a VDN Kupában szereplésünkön is, hiszen végül is a bronzéremért játszhattunk. Ami a játékosállományt illeti: Kesthelyi kapus Szajkról, Kósa a PMSC-től érkezett hozzánk. Az első öt mérkőzésen 12 pontot terveztünk, így a végelszámoláskor, az 1–6. hely valamelyikén kívánunk végezni. Siklós ellen kötelezőnek tartjuk a 3 pontos győzelmet.

Siklósi Tenkes: – Megfelelőnek ítéljük az alapozó munkát, és annak megfelelően jónak tartjuk az előkészületi mérkőzéseken mutatott csapatformát is. A játékosok közül Kolompárt elvitte a Komlói Bányász, viszont, mint katona, hozzánk került Mohácsról Vezér. Ami a Bóly elleni mérkőzést illeti: mindig hatalmas csatát vívott egymással a két csapat, reméljük, így lesz ez most is, hogy sportszerű küzdelemben szerencsénk lesz „kihúzni" egy pontot a bólyiak zsebéből. A csapatnál tovább folytatjuk a fiatalítást, így a 10. hely körül várjuk az együttest.

Sellye: – Nemcsak a tabellán elfoglalt helyünk miatt vagyunk nagyon kellemetlen helyzetben. Sajnos, ránk aztán illik: a szegény embert még az ág is húzza. Nem elég, hogy mindössze 11 felnőtt játékosunk volt, most négyen – Kiss, Golubics, Forró és Fábos –, sérülés miatt, több hónapra kiesett, míg Kovácsevics és Kapusi bevonult. Vagyis 5 felnőtt mellett ifjúságiakkal tudunk csak kiállni. Márpedig a Dunaföldvár ellen igazán jó volna helytállni, mert egy esetleges győzelem „életcélt" adhat a gárdának.

Szigetvár: – Zavartalan volt a felkészülésünk, így minden betervezett munkát elvégeztünk. Mivel Lengyeltótin kívül nem távozott tőlünk senki, a csapat már az őszi szezonban kialakult, azt próbáltuk meg tovább építeni, tovább csiszolni a játékát. Ennek voltak biztató jelei a felkészülési mérkőzéseken is. Ami a dombóvári útunkat illeti: minden mérkőzésen helyt kívánunk állni, tehát Dombóváron sem mondunk le a 3 pontról. Gondoljuk: mindezek alapján a gond nélküli bentmaradást tűzhetjük célul magunk elé.

Mázaszászvári Bányász: – Nagyon nehéz idény elé nézünk. A csapat körülményeire rányomja bélyegét a mai bányászatot meghatározó gondsorozat. Tetézi bajainkat az, hogy több játékos is megvált tőlünk, így Kaufmann, Merkl, König és Szőcs. A felkészülés során szinte állandóan 3–4 sérültünk is volt, tehát ez magyarázza a VDN Kupában való mérsékelt szereplésünket. Sajnálatos, de ez várható a tavasszal is. A 3. helyet aligha leszünk képesek megtartani, abban azonban bízunk – főleg jó őszi szereplésünk miatt –, hogy a középmezőnyben végzünk. A Paksi SE elleni mérkőzéssel kapcsolatban elmondhatom: a felkészülés során kétszer is játszottunk velük és mindkétszer kikaptunk, most azonban győzni kell...

Kapu László

Kosaras-ellenfelek a rájátszásban: BSE, illetve a Szeged

Szombaton kezdődik a rájátszás a női kosárlabda NB I-ben. A PVSK a legjobbak között folytatja, a BSE-vel játszik két győzelemig. Az első mérkőzésre a hét végén Budapesten, a visszavágóra március 17-én, pénteken 17.30-kor Pécsett, az esetleges harmadik találkozóra március 19-én, vasárnap újra Budapesten kerül sor.

– Remélem, hogy kijöttünk abból a mély gödörből, amelyben hetekig voltunk – bizakodik *Varga Ferenc*, a PVSK edzője. – *Sajnos, van egy rossz hírem is: Harmatha befejezte a pályafutását, már nem is számíthatok rá a BSE ellen. Helyébe a keretbe a 189 cm magas, de még növésben lévő, 16 éves Ábrahám Eszter került, aki az NB. I. ifi rájátszáson a legjobb játékos volt.*

A vasutas férfi csapat a 15. helyért a Szegeddel mérkőzik. Ma ott, vasárnap 15.00-kor Pécsett. Ha lesz harmadik meccs, annak jövő pénteken Szegeden kell lennie.

– Most már felszabadultan játszhatnak a fiúk. Azzal, hogy bennmaradtak, nem nyomja őket a felelősség. A szegediektől a bajnokságban mindkétszer kikaptunk, úgyhogy törleszteni valónk van ellenük – hallottuk *Tölgyes Árpádtól*, a csapat technikai vezetőjétől.

*

Kézilabdakupa Komlón és Sellyén

A bajnoki idény alsóbb osztályai beindulásának közeledését jelzi, hogy egyre több helyen rendeznek erőfelmérő, felkészítő és a sportágat népszerűsítő tornákat a kézilabdázók. A hét végén Komló és Sellye lesz egy-egy torna színhelye. A Komló Kupán férfiak, míg a sellyei nőnapi tornán nők lépnek pályára. A komlói sportcsarnokban szombaton a házigazda Komlói Bányász mellett az ugyancsak NB I. B-s Győri AEV, valamint az NB II-es Hőgyész és a Pécsi Baromfifeldolgozó SE mérkőzik egymással, míg Sellyén, az új sportcsarnokban vasárnap délelőtt 9.30-tól az NB I-es PMSC, valamint az NB II-es Pécsi BTC és Pécsi Hunor vív körmérkőzéses küzdelmet.

Mai sportműsor

Kosárlabda. NB I, férfiak, rájátszás a 15. helyért: Szeged SC–PVSK, Szeged, 17.00.

DN SPORT

Fókusz

A számok tükrében

60. PMSC—MTK-VM TALÁLKOZÓ

Az eddig lejátszott mérkőzések összesített eredménye a Pécs szemszögéből:
59 11 26 62-83 44
Csak Pécsett:
29 10 11 8 39-30 31
Az eddig lejátszott mérkőzések eredményeiből: 1982—83 1-1; 1983—84 1-2; 1984—85 1-3; 1985—86 2-0; 1986—87 0-0; 1987—88 3-0.
A Pécs az utolsó győzelmét 1987. október 3-án a következő összeállításban érte el: Bodnár — Tomka, Toma, Hámori, Brezniczky dr., Megyeri, Túri, Czérna, Lőrincz (Szabó) — Lovász, Márton (Lutz). Gólszerző: Toma, Megyeri, Lovász.
Pécsett a következő játékosok lőtték gólt az MTK-VM csapatának: 5 gólos: Dárdai P.; 4. gólos: Dunai II.; 3. gólos: Györkö; 2. gólos: Hegyi, Dunai dr., Bencsik, Mészáros, Lovász; 1 gólos: Samus, Opova, Kamondi, Csupák, Tüske, Köves II., Bérczesi, Rádi, Zombori, Jánosi, Kovács F., Kardos, Toma, Réfi, Megyeri.
A két csapat legutóbbi hazai, illetve idegenbeli eredménye:
PMSC (otthon): Tatabánya 1-2, Ferencváros 0-1, Veszprém SE 1-2, Váci Izzó 1-1, U. Dózsa 2-0, Haladás VSE 0-0.
MTK-VM (idegenben): Videoton 0-4, Vasas 3-1, Siófok 1-1, Dunaújváros 1-0, Haladás VSE 0-0, ZTE 0-4.
A két csapat jelenlegi hazai, illetve idegenbeli mérlege:
PMSC jelenlegi hazai mérlege:
8 3 1 1 3 10-8 12
MTK-VM jelenlegi idegenbeli mérlege:
8 4 2 — 2 9-12 16

□

2. MOHÁCS—VOLÁN TALÁLKOZÓ

Az összel lejátszott mérkőzés döntetlennel végződött: 0-0. A két csapat legutóbbi hazai, illetve idegenbeli eredményei: Mohács (otthon): Csurgó 2-0, Sopron 2-1, Keszthely 1-1, Csepel 3-0, Oroszlány 1-1, Szekszárd 0-0.
Volán (idegenben): Építők 0-0, Dorog 0-1, Sopron 0-1, Keszthely 1-0, Csepel 0-1, Oroszlány 2-2.
A két csapat jelenlegi hazai, illetve idegenbeli mérlege:
Mohács jelenlegi hazai mérlege:
8 5 — 3 — 13-4 18
Volán jelenlegi idegenbeli mérlege:
8 2 1 1 4 5-10 9

□

12. BVSC—KOMLÓ TALÁLKOZÓ

Az eddig lejátszott mérkőzések összesített eredménye a Komló szemszögéből:
11 6 2 3 19-15 15
Csak Budapesten:
5 2 1 2 9-10 5
Az eddig lejátszott mérkőzések eredményei: 1966 2-4; 1968 3-0; 1975—76 0-4; 1976—77 0-0; 1977—78 4-2.
Komló az utolsó győzelmét 1977. augusztus 14-én a következő összeállításban érte el: Bien — Tresch, Kovács, Steib, Gyurina — Gallai; Bányász (Róth), Gruborovics — Hegyi, Szabó (Barta), Kolesánszky.
Góllövők: Gruborovics, Kolesánszky, Szabó (2).
Szónyi úton a következő játékosok lőttek gólt: 2 gólos: Pintér, Szabó; 1 gólos: Garai, Bordács, Takács, Gruborovics, Kolesánszky.
A két csapat legutóbbi hazai, illetve idegenbeli eredménye.
BVSC (otthon): Tapolca 1-0, Csurgó 1-1, Rákóczi FC 1-0, Mohács 1-2, Építők 3-1, Dorog 1-1.
Komló (idegenben): Oroszlány 0-0, Szekszárd 2-0, Bp. Volán 2-4, Nagykanizsa 2-0, III. ker. TTVE 0-1, Tapolca 0-0.
A két csapat jelenlegi hazai, illetve idegenbeli mérlege:
BVSC jelenlegi hazai mérlege:
8 6 1 1 — 11-3 21
Komló jelenlegi idegenbeli mérlege:
8 2 1 2 3 7-8 10

Lehel Jenőné

Pénz nélkül nem megy...

Megint egy csapattal kevesebb

Egy csapattal megint kevesebb van. Ezúttal a Pécsi Hunor hiányzik a táncból. A Baranya megyei labdarúgó bajnokság I/B osztálya lett kevesebb velük, a megyei labdarúgó szövetség elnöksége már nem engedi indulni őket tavasszal.

A megyei I/B osztályban induló knak egy utánpótláscsapatot is kell indítaniuk.

A Hunor azonban azt az egyet sem tudja kiállítani, ráadásul pénzben sem tudja megváltani (ezt a versenykiírás lehetővé teszi), mert annyira gyengén áll anyagilag. A kesztyűgyári sportkör vezetői pedig már eleve kijelentették: a bajnoki szezon végén, a nyáron így is, úgy is megszüntetik a labdarúgó szakosztályukat.

Mégha indulhatna is a Hunor, pontot nem kapna érte. Hogy ne legyen komolytalan a bajnokság, hogy ne kerüljön pénzébe az a mindenkori ellenfélnek az utazás (pontot úgy sem adnának neki), hogy ne merüljön fel még véletlenül sem az adott-kapott pontok gyanúja – a szövetség a P. Hunor eddigi eredményeit törölte, az I/B bajnokság tavasszal nélkülük folytatódik.

– A játékosok zöme már el is ment, más klubban folytatja a pályafutását, néhányan pedig abbahagyták – informál *Kincses László*, a P. Hunor sportköri elnöke. – Ha jól tudom, 1949-ben alakult meg a sportegyesületünk, azóta mindig volt labdarúgó szakosztályunk. Sajnos, a jövőben már nem lesz. Maradnak az NB II-es női kézilabdázók, az NB III-as tekézők és a szabadidő sportot űzők. Sajnáljuk, hogy így alakult, de pénz nélkül nem megy...

H. L.

Détári most volt, játék azonban vele sem

Bicskei Bertalan, a magyar labdarúgó-válogatott szövetségi kapitánya önhibáján kívül kockáztatásra kényszerült. Úgy ült le szerda este a kispadra a Népstadionban, hogy az írek elleni vb-selejtező előtt igazán komoly előkészületi mérkőzésen nem is láthatta jelöltjeit. Nem láthatta, mert nem volt rá idő az NB I-es bajnoki rajt előtt. Így azután – de csakis ilyen szempontból! –, elégedettségre adhat okot az angol és skót ligából verbuválódott, óriási állóképességű, olajozottan játszó írország elleni 0-0-ás döntetlen.

A magyar csapat három mérkőzésen három különféle összetételű együttessel szerepelt, négy pontot gyűjtött, s továbbra is veretlen. Lehet azon vitázni, vajon melyik volt az érzékenyebb pontvesztése: a tavaly decemberi, idegenbeli Málta elleni, vagy a szerda esti? Málta együttesével szemben a vesztegetési ügyek miatt megtizedelt legénység lelkesen játszott, de gyermeteg hibája miatt, a 91. percben gólt kapott, elúszott az egyik pont. Akkor sokan állították: ha Détári Lajos pályán lett volna, a La Valletta-i összecsapáson, nincs gond. Szerda este az Olympiakosz Pireusz légiósa játszott, de ettől csepet sem lett veszélyesebb a magyarok játéka.

A szerda este tehát röviden így jellemezhető hazai szempontból: Détári most volt, játék azonban vele sem.

Vajon miért? Előzetesen mindenki jól tudta, hogy a pontosan felépített ír védelmi fal ellen csakis úgy lehet eredményt elérni, ha szünet nélkül akciókat kezdeményeznek a magyarok, s a szintén igen iskolázott ír középpályás vonal ellenállását idővel felőrlik. Ahhoz adva voltak Détári Lajos többnyire pontos átadásai, de a két ék, Mészáros és Kiprich, egyszerűen eltűnt a fehér-zöldek gyűrűjében. Nem sikerültek az egyéni megugrási kísérletek sem. Gregornak a középpályás csapatrészben való szerepeltetése egyáltalán nem gyümölcsözött. Talán azért, mert a Bp. Honvéd játékosa inkább csatár, mint középpályás. Détári tehát önhibáján kívül nem tudott igazán karmesterré előlépni, noha már puszta jelenlétével is kivonta a forgalomból Whelant, akinek a feladata volt a szőke magyar ellenőrzése.

Alapvető bajnak bizonyult az is, hogy a két szélsőhátvéd, Sass és Kozma is igen ritkán ment az ir bástyák mögé. Pedig az első percekben látszott, hogy Détári képes hosszú labdákkal indítani Sasst, aki egy-két alkalommal Morris mögé került, és jól is adott be. A második félidőben már Sass nem vállalkozott felfutásra.

Ami Gregorral kapcsolatban említhető, az Hajszánra is igaz: a Rába-ETO labdarúgója izig-vérig szélső, ezért alig érthető, miért kárhoztatták arra, hogy a középpályán tüsténkedjék.

Bicskei Bertalan abból főzött, amije éppen rendelkezésre állt. Csak a reménység marad arra, hogy a vesztegetési ügyek végleges lezárása után bővül majd a válogatható labdarúgók köre, s akkor Bicskei valami olyat tanít a nemzeti együttesnek, ami egyedi, ami sikert ígér. Szerda este nem látszott, hogy valamilyen egyedi úton elindult volna a magyar válogatott. Két dolog világos: az ir együttes egységesebb, jobb, s inkább Magyarország örülhet a hazai pontszerzésnek.

Számítóközpont

felajánlja szabad kapacitását.

Ellenőrzött ADATRÖGZÍTÉS,

SZÁMÍTÓGÉPBÉRLET

— TPA 11—580 (VMS operációs rendszer),

— TPA/S,

TPA/Quadro.

Távadatátviteli lehetőség megteremthető.

Árengedmény a második műszakban.

Rendszerfejlesztés TPA 11—580-as gépre, alvállalkozók bevonásával.

Érdeklődni: az MSZ Számítástechnikai Központ vezetőjénél, Pécs, Dobó István u. 89.

Telefon: 24-093

Dunántúli Napló

AZ MSZMP BARANYA MEGYEI BIZOTTSÁGÁNAK LAPJA

Főszerkesztő: MITZKI ERVIN. Főszerkesztő-helyettesek: BÁLING JÓZSEF és LOMBOSI JENŐ

Kiadja a Baranya Megyei Lapkiadó Vállalat. Felelős kiadó: BODÓ LÁSZLÓ

Szerkesztőség és kiadóhivatal: Pécs, 7601 Hunyadi út 11. Pf.: 134

Telefon: 15-000. Szerkesztőség telex: 12-421. Kiadó telex: 12-320.

Készült a Pécsi Szikra Nyomdában. Pécs, Engel János u. 8. 7630. Telefon: 32-177. Telex: 12-211. Felelős vezető: FARKAS GÁBOR

Terjeszti a Magyar Posta. Előfizethető: bármelyik hírlapkézbesítő postahivatalnál, a hírlapkézbesítőknél, a Posta hírlapüzleteiben és a hírlapelőfizetési és lapellátási irodánál (HELIR), Budapest XIII., Lehel u. 10/A, 1900, közvetlenül vagy postautalványon, valamint átutalással a HELIR 215-96162 pénzforgalmi jelzőszámra.

Előfizetési díj: egy hónapra 105,– forint, negyedévre 315,– forint, egy évre 1260,– forint.

Indexszám: 25054. ISSN 0133-2007.

Világ proletárjai, egyesüljetek!

Dunántúli Napló

XLVI. évfolyam, 70. szám
1989. március 11., szombat
Ára: 5,30 Ft

Az MSZMP Baranya Megyei Bizottságának lapja

A jövőnkért: fellendülést, demokráciát, szocializmust!

Mire törekszik a Magyar Szocialista Munkáspárt? (3. oldal)

A tartalomból:

Veszélyben a kötvényes akció Szigetváron
(5. oldal)

A jogállamról
(6. oldal)

Nagy szavazattöbbséggel Szűrös Mátyás az új házelnök

Március 22-én folytatja munkáját az Országgyűlés ülésszaka



Grósz Károly, az MSZMP főtitkára üdvözli a tisztelt ház új elnökét, Szürös Mátyást, március 10-én, az Országgyűlés 3. napján. MTI Telefotó

A belügyminiszter tájékoztatója a romániai menekültek helyzetéről — Előterjesztés a munka törvénykönyvének módosításáról

Pénteken délelőtt 9 órakor megkezdődött az Országgyűlés ülésszakának harmadik munkanapja. A zsúfolt napirend újabb pontjának tárgyalására tértek át a képviselők: a romániai menekültek helyzetéről és a Minisztertanács tervezett további intézkedéseiről Horváth István belügyminiszter tájékoztatta a törvényhozókat.

Elöljáróban arról az elvi alapállásról és az ezen nyugvó politikai szándékokról szólt, amelyek a kormány tevékenységét ebben a kérdésben meghatározzák:

– A magyar politika címére gyakran felhozott és megalapozatlan román vádakra is reagálva, mindenekelőtt hangsúlyozni kívánom, hogy a Magyar Népköztársaság maradéktalanul tartja magát a helsinki záróokmányban megfogalmazott elvekhez. Hosszú távú realitásként számol azzal, hogy határainkon kívül él a magyarság egyharmada. Ugyanakkor nem feledhetjük, hogy – Illyés Gyula szavaival élve –, nem ők hagyták el a hazát, hanem nekik szabtak más állami fennhatóságot.

Az elvi bevezető után, a menekültek helyzetét elemezve leszögezte:

– Mindnyájunk előtt világos, hogy a menekültkérdés gyökere nem Magyarországon, hanem Romániában van, ahol az alapvető emberi jogok megsértése, köztük a nemzetiségek hátrányos megkülönböztetése, etnikai egységük megbontása, sajátos kulturális tradícióik és hagyományos életfeltételeik felszámolása, az anyanemzettel való kapcsolattartás megnehezítése miatt a romániai magyarság nemzeti léte, identitása került veszélybe. Mindezek a sérelmek együttesen olyan helyzetet teremtettek, hogy sokak számára az életkörülmények elviselhetetlenné váltak.

Az előzményekről röviden el kell mondanom, hogy 1984-től kezdve emelkedett meg számottevően azoknak a száma, akik kezdeményezték a Magyarországra való áttelepülésüket. A román szervek különféle hátrányoknak tették ki a kérelmezőket, és csak kis hányaduknak engedélyezték a kiutazást. 1987 és 1988 fordulóján kezdődött meg a kérelem és engedély nélküli menekülés hozzánk. Ekkor több százan, azok közül, akik érvényes útiokmánnyal jöttek Magyarországra, megtagadták a visszatérést Romániába.

A menekülés üteme időközben felgyorsult. Újabb fordulatot jelentett, hogy a múlt év második felében ugrásszerűen megnőtt a határt útiokmányok nélkül átlépők száma. Ez év február 28-ig tizennégyezertizenhárom romániai menekültnek adtunk tartózkodási engedélyt. 88 százalékuk magyar, 7 százalékuk román, 5 százalékuk német nemzetiségű. Miután időközben több mint nyolcszázötvenen harmadik országba távoztak, s mintegy kétszázan önként visszatértek Romániába, most az itt-tartózkodók száma megközelíti a tizenháromezret.

A kormány intézkedéseit összefoglalva a belügyminiszter elmondta:

– Több mint egy évvel a menekültügy jelentkezése után felelősséggel mondhatom, hogy

(Folytatás a 2. oldalon)

Grósz Károly és Carlos Nunez találkozója

Grósz Károly, az MSZMP főtitkára pénteken fogadta *Carlos Nunezt*, a sandinista nemzeti felszabaditási front országos vezetőségi tagját, a nicaraguai nemzetgyűlés elnökét, aki az MSZMP KB meghívására érkezett hazánkba. A találkozón Grósz Károly tájékoztatást adott a magyarországi reformfolyamatról, az MSZMP előtt álló feladatokról.

A megbeszélésen részt vett Györke József, az MSZMP KB nemzetközi pártkapcsolatok osztályának helyettes vezetője.

Németh Miklós Hágába utazott

Németh Miklós miniszterelnök pénteken elutazott Hágába, ahol részt vesz az állam- és kormányfői szintű környezetvédelmi konferencián. Útjára elkísérte Kovács László külügyminiszter-helyettes és Perczel György környezetvédelmi és vízgazdálkodási miniszterhelyettes.

Búcsúztatásán a Ferihegyi repülőtéren megjelent Várkonyi Péter külügyminiszter és Raft Miklós államtitkár, a Minisztertanács hivatalának elnöke. Jelen volt Tina J. C. Ferringa, a Holland Királyság budapesti nagykövete.

Kétszer ülésezett tegnap a testület



Szavaznak a tanácstagok Fotó: Proksza László

Dr. Molnár Zoltán Pécs város tanácselnöke

Elnököt választott tegnap Pécs város tanácsa. A hazafias népfront városi bizottságának négy jelöltje közül a testület második ülésén kapott minősített többséget dr. Molnár Zoltán.

A tisztségválasztó testületi ülés reggel 9 órakor kezdődött *Szabó Nándor* elnökhelyettes vezetésével. A 92-ből 87 tanácstag jelent meg és ezzel szavazóképes volt a testület. A tanácstörvény értelmében az elnök megválasztásához minősített többség, ez esetben 47 igen szavazat kellett.

Gergely László, a hazafias népfront városi bizottságának titkára ismertette a bizottság javaslatait és mutatta be a jelölteket, *Brandstätter Györgyöt, dr. Molnár Zoltánt, dr. Révész Máriát* és *dr. Szücs Józsefet*. Arról, hogy melyikük neve kerül – abc rendben – a szavazólapra, egyszerűsített szavazással döntött a tanács; és mind a négy jelöltet indította a titkos szavazáson. Ezt már a tanács ügyrendi bizottsága bonyolította le *Bednár Imre* bizottsági elnök vezetésével. A titkos szavazáson Brandstätter György 17, dr. Molnár Zoltán 40, dr. Révész Mária 6, dr. Szücs József 22 szavazatot kapott. (A 87 szavazat érvényes volt, ketten mind a négy nevet kihúzták.)

A testület első ülésén nem hozott eredményt a szavazás. Szabó Nándor, a végrehajtó bizottság felhatalmazásával 15 perccel későbbre ismét összehívta a testületet, miután Gergely László is felhatalmazást kapott a népfront városi bizottságától, hogy ez esetben a bizottság nevében állítson jelöltet.

Negyed óra múlva Szabó Nándor köszöntötte a tanács tegnapi, második ülésének résztvevőit, majd Gergely László bejelentette, hogy dr. Révész Mária, megköszönve a rá szavazók bizalmát, visszalép a jelöléstől. A népfront három jelöltet javasolt, Brandstätter György, dr. Molnár Zoltán és dr. Szücs József személyében, más javaslatot a tanácstagok ezúttal sem tettek, és valamennyi jelöltet felvették a szavazócédulákra. Az ügyrendi bizottság ismét munkához látott, majd Bednár Imre a szavazás eredményét jelentette be: Brandstätter György 13, dr. Molnár Zoltán 47, és dr. Szücs József 26 szavazatot kapott. (Ismét volt egy szavazólap, amelyen mindhárom nevet kihúzta a tanácstag.)

Dr. Molnár Zoltánnak, a városi tanács elnökének gratulált és eredményes, felkészült munkát kívánt *dr. Hazafi József*, a megyei tanács végrehajtó bizottságának titkára és *dr. Kisbán Gábor*, az MSZMP Pécs Városi Bizottságának titkára is. A választási verseny három résztvevője egyöntetűen kifejezte segítőkész együttműködését a közös munkában.

Szabó Nándor elnökhelyettes felkérte a népfront városi bizottságát, lásson munkához, és készítse elő a tanács elnökhelyettesi tisztére a választást.

Gáldonyi M.



Szőlőmetszési bemutató volt tegnap a Pannonvin Borgazdasági Kombinát pécsi, szentmiklósi telepén, a dél-dunántúli szőlősgazdáknak. Dr. Diófási Lajos vezérigazgató-helyettes felhívta a gazdák figyelmét a lisztmarhat- és az atkaveszély elhárítására.
Fotó: Proksza László

Március 22-én folytatja munkáját az Országgyűlés ülésszaka

(Folytatás a 2. oldalról)

eddig nagy együttérzéssel és igyekezettel, rugalmasan sikerült megoldani e váratlanul jelentkezett, újszerű és hallatlanul bonyolult feladatot. Az állami szervek magatartásának kiinduló pontja az volt, hogy a tartózkodási, illetőleg a letelepedési célú engedéllyel rendelkező menekülteket a magyar állampolgárokéval azonos feltételek mellett illetik meg a szociális, az egészségügyi, a társadalombiztosítási, az oktatási és egyéb más ellátások. A munkaképesek esetében valamennyi ellátás a munkaviszonyhoz kapcsolódik. Az érintettek többsége is azt vallja, hogy a hozzánk érkezettek ne segélyekből éljenek, hanem munkával teremtsenek maguknak megélhetést. A munkába állítás szervezett rendszerének kialakításával sikerült csaknem mindenkit többnyire a szakképzettségének megfelelő munkához juttatni. Megjegyzem azonban, az utóbbi időben a menekülők között emelkedik a szakképzetlenek száma, s ez a későbbiekben megnehezíti elhelyezésüket.

A hozzánk érkezettekről történő állami gondoskodás anyagi feltételeit részben az Országgyűlés felhatalmazásával létesített – 300 millió forint összegű –, letelepedési alap biztosította. Ebből a múlt évben mintegy 74 millió forintot használtunk fel: 64,5 millió forintot a tanácsok, 9,5 millió forintot más szervek, közöttük az egyházak kaptak a menekültekkel kapcsolatos költségeik megtérítésére.

A kormány további tervezett intézkedéseiről Horváth István elmondta: – Az elkövetkező hónapokban újabb fontos lépésekre készülünk. A Minisztertanács a menekült-ügy szervezettebb intézése érdekében elhatározta a menekülteket befogadó állomások felállítását.

Az állomások fő rendeltetése az itt-tartózkodásért, illetve letelepedésért folyamodók kérelmének körültekintő és megnyugtató első fokú elbírálása lesz.

A lakosság többsége támogatja a menekültek befogadásával, beilleszkedésük elősegítésével kapcsolatos intézkedéseinket, kisebb része azonban eltérő, olykor szélsőséges nézeteket vall. Vannak olyanok – és számuk növekszik –, akik az ország mai nehéz gazdasági helyzetére hivatkozva ellenzik a menekültek befogadását. Mások éppen ellenkezőleg, keveslik a menekültek érdekében kifejtett erőfeszítéseinket.

Végezetül a magyar–román viszonyról fejtette ki a kormány álláspontját Horváth István:

– Nehéz megérteni bizonyos román körök tevékenységét, amelyek a magyar–román kapcsolatok tudatos szűkítését célozzák, amelyek kapcsolatainkban zavarokat keltenek, tartósítják a feszültséget. Mindezek óhatatlanul kedvezőtlenül hatnak az európai folyamatokra is.

A két állam politikájában meglévő elvi és gyakorlati különbségek manapság – sajnálatunkra –, behatárolják az együttműködés lehetőségeit. A magunk részéről változatlanul készek vagyunk ésszerű kompromisszumokra, politikánknak azonban továbbra is szerves része marad a határainkon túl élő, így az erdélyi magyarság sorsával való törődés, a velük tartott kapcsolatok ápolása. Amint ezt az utóbbi időben tettük, lehetőségeinkhez mérten, a jövőben is mindent megteszünk azért, hogy a nemzetközi közvélemény figyelmét ráirányítsuk a romániai emberi jogok, az ottani nemzetiségek, így a magyarság súlyos helyzetére.

Horváth István tájékoztatójához hozzászólt *Barcs Sándor* (országos lista), az MTI nyugalmazott vezérigazgatója, *Márk György* (országos lista), a Magyarországi Románok Demokratikus Szövetségének főtitkára és *Király Zoltán* (Csongrád m., 5. vk.), a Magyar Televízió szegedi stúdiójának szerkesztő-riportere.

Új elnököt választott az Országgyűlés

Ezután *Gyuricza László* (Veszprém m., 5. vk.), a házelnök megválasztásának előkészítésére alakult jelölőbizottság elnöke ismertette a testület jelentését. Eszerint a jelölőbizottság minden, az ülésen jelenlévő képviselővel véleményt cseréljenek. A házelnök személyére tett javaslat tehát: teljes körű konzultációra épül. A bizottság többes jelölést kívánt kialakítani, de minden egyes jelölőbizottsági tagnál az első helyen Szűrös Mátyásnak, az országgyűlés külügyi bizottsága elnökének neve szerepelt. Első helyre más jelölés szóba sem jött. Mivel karakterisztikus javaslat nem alakult ki a második helyre, a testület egyes jelölés mellett döntött.

Az országgyűlés kétséget kizáró többséggel – két ellenszavazattal, tartózkodás nélkül – elrendelte a szavazás megtartását.

A titkos szavazás idejére a soros elnök az ülést felfüggesztette.

A szünetet követően *Pesta László*, az országgyűlés jegyzője ismertette a szavazás eredményét. Elmondta: a leadott szavazatok száma 353 volt. Szűrös Mátyásra 318-an szavaztak, ellene pedig 27-en, s 8 érvénytelen szavazatot adtak le. Az ellenszavazatok a következőképpen oszlottak meg: Király Zolátn 7, Pozsgay Imre 6, Horváth Jenő 5, Südi Bertalan 3, Grósz Károly 2, Gajdócsi István, Jakab Róbertné, Kiss István (Komárom m., 7. vk.) és Stadinger István egy-egy szavazatot kapott.

Horváth Lajos megállapította, hogy az országgyűlés 318 egyetértő és 27 ellenszavazattal Szűrös Mátyást az országgyűlés elnökévé választotta meg. Köszöntötte az új házelnököt és eredményes munkát kívánt neki.



Straub F. Brunó, az Elnöki Tanács elnöke és Grósz Károly, az MSZMP főtitkára az Országgyűlés ülésszakának 3. napján, az ülésteremben. Középen Berecz János, az MSZMP PB tagja, a KB titkára. MTI Telefotó — Kovács Attila

Szűrös Mátyás életrajza

Szűrös Mátyás 1933-ban született Püspökladányban. Felsőfokú tanulmányait 1953 és 1959 között Moszkvában, az Állami Nemzetközi Kapcsolatok Intézete diplomáciai szakán végezte.

Az egyetem elvégzése után a Külügyminisztérium kötelékében dolgozott. 1962-től 1965-ig hazánk berlini nagykövetségén teljesített szolgálatot titkári rangban. Munkája mellett 1964-ben doktori címet szerzett a Marx Károly Közgazdaságtudományi Egyetemen. A külszolgálatból visszatérve 1965 és 1974 között az MSZMP KB külügyi osztályának politikai munkatársaként dolgozott, majd osztályvezető-helyettesi tisztet töltött be.

1975—1982 között Berlinben, majd Moszkvában képviselte hazánkat nagykövetként. Magyarországra visszatérve csaknem egy éven át az MSZMP KB külügyi osztályának vezetőjeként tevékenykedett. 1983-ban a Központi Bizottság titkárává választották.

Szűrös Mátyás 1951 óta tagja az MSZMP-nek; 1978-tól a Központi Bizottság tagja. 1985-ben szülővárosában, Püspökladányban országgyűlési képviselővé választották. A törvényhozó testületben a parlament külügyi bizottságának elnöki tisztét töltötte be, egyben az országgyűlés MSZMP-csoportjának vezetője volt. Az országgyűlés 1989 márciusi ülésszakán a ház elnökévé választották.

Szűrös Mátyás rövid beszédben köszönte meg a képviselők megtisztelő bizalmát.

Ezután egy – több képviselő által beterjesztett – önálló indítványról döntött a törvényhozó testület: módosította a gyülekezésről szóló 1989. évi III. törvény 4. paragrafusát, amely minden rendezvény szervezését megtiltotta az Országház előtti Kossuth Lajos téren. A három tartózkodással elfogadott módosítás szerint a gyülekezési tilalom csak a parlamenti ülésszakok idejére vonaktozik.

A napirend szerint ezt követően Halmos Csaba államtitkár terjesztette elő a Munka Törvénykönyvéről szóló 1967. évi II. törvény módosítási javaslatát.

Halmos Csaba expozéja

Mi indokolja, hogy a kormányzat most javasolja a Munka Törvénykönyve módosítását? Alapvető célunk, hogy a társasági törvénnyel – nemcsak annak betűjével, hanem szellemével is – összhangot teremtsünk – mondta az államtitkár, majd a javaslat előkészítésének néhány új vonására utalt. Ezek között említette, hogy a hazai munkajogi szabályozás történetében először hozzák nyilvánosságra a tervezetet, s bocsátották széles körű vitára.

A javaslatban megfogalmazott rendelkezések három nagy csoportra sorolhatók. Az első – s talán a legnagyobb – azokat a szabályokat tartalmazza, amelyek az érdekegyeztetési mechanizmus korszerűsítését célozzák.

A szabályok második csoportja érinti a dolgozók többes foglalkoztatását, azaz a másodállás és mellékfoglalkozás rendezését.

A harmadik csoportba a javaslatnak azok a rendelkezései sorolhatók, amelyek a gyakorlat által felvetett néhány jogalkalmazási nehézség elhárítását célozzák.

Halmos Csaba a továbbiakban sorra vett néhány olyan rendelkezést, amely az előkészítés során vitát váltott ki.

A tervezet előkészítése során a legnagyobb vitát az az elképzelés váltotta ki, amely a munkáltatói kollektív szerződés kötésének kötelező jellegét meg kívánta szüntetni. Ez az elgondolás a munkáltatói, illetve a munkavállalói érdekképviseleti szervezetek autonómiájából indult ki, amelyből következik, hogy egyik fél sem kötelezhető szerződés kötésére. Szó sem volt tehát arról, ami egyes szélsőséges véleményekből kitűnt, miszerint a kormányzat megszüntetné a helyi kollektív szerződéseket. A tervezet általános szabályként kötelezővé teszi a munkáltatói kollektív szerződés megkötését.

Az érdekegyeztetés témakörében még két szabályra hívom fel a tisztelt képviselők figyelmét. A dolgozóknak a vezetésben való részvételét illetően a jelenlegi szabályokat veszi át a tervezet, a jogalkotási törvényre tekintettel azonban mellőzi az alacsonyabb szintű szabályozást.

Vitatott az a bekezdés, amely arra az esetre ad eligazítást, ha a munkáltatónál több szakszervezet működik és ezek nem egységesen lépnek fel. Döntést igénylő kérdés ugyanis az, hogy ezek közül melyik gyakorolhatja azokat a jogokat, amelyekkel jellegüknél fogva e szakszervezetek külön-külön nem élhetnek, mint például a kollektív szerződéskötés vagy a döntés joga. A vitatott rendelkezés ilyen esetben, a külföldön mindenütt elfogadott gyakorlattal egyezően, a legnagyobb taglétszámú szakszervezetet részesíti előnyben.

A munkajogi szabályozás megújításának egy szerény, kezdő lépéseként értékeljük a most napirendre kerülő javaslatot — mondotta az államtitkár, s kérte a kormány által benyújtott javaslat elfogadását.

Katona Sándor (Fejér m., 12. vk.), a törvényjavaslat bizottsági előadója ismertette a bizottság szövegmódosító javaslatait.

Jakab Róbertné az ülés soros elnöke elmondta, hogy a most napirenden szereplő törvényjavaslathoz a terv- és költségvetési bizottság nyújtott be módosító javaslatot, amelyet a képviselők között szétosztottak. (Ugyanakkor a képviselők jelezték, hogy a kézhez vett szöveg nem teljes.)

A házszabályoknak megfelelően következett a tervezet általános vitája, amelyben két képviselő jelezte felszólalási szándékát:

Benjámin Judit (Budapest, 21. vk.), kapott szót. A képviselő és *dr. Balla Éva* (Budapest, 46. vk.).

Miután mindketten kielégítőnek találták az előterjesztésben elhangzottakat, elálltak álláspontjuk kifejtésétől. Halmos Csaba válaszában csupán a terv- és költségvetési bizottság módosító javaslatairól szólt.

A következő napirendi pont tárgyalása előtt *Király Zoltán* (Csongrád m., 5. vk.) kért szót, s egy felhívást adott közre, amelynek szövegét 15 képviselőtársa írta alá. A felhívás március 15-e méltó megünneplésére szólít fel.

A képviselők a felhívást egy ellenszavazattal és két tartózkodással elfogadták.

Ezután *Pálfi Dénes*, (Zala m., 3. vk.) az ügyrendre hivatkozva emlékeztetett arra, hogy ha elkezdik egy napirendi pont tárgyalását, akkor azt be is kell fejezni. Ezért kérte képviselőtársai véleményét, hogy – délután 3 óra lévén –, e fontos törvényjavaslat, a sztrájktörvény tárgyalását elkezdjék-e.

Nagy Sándor (országos lista), kapcsolódva az előtte felszólalóhoz, javasolta, hogy március 22-én, az ülésszak folytatásakor foglalkozzanak a sztrájktörvénnyel.

Nagy Sándor javaslatához több képviselő csatlakozott. Ezt követően a sztráikról szóló törvényjavaslat vitáját 18 ellenszavazattal és 2 tartózkodással március 22-ére napolta el az Országgyűlés.

Többen javasolták, hogy interpellációkkal folytatódjék a vita, de az elnök közölte, hogy miután ez eredetileg nem szerepelt a pénteki programban, az érintett kormánytagok nem mindegyike van jelen az ülésteremben. Beck Tamás kereskedelmi miniszter viszont készen állt a belkereskedelemről szóló 1978. évi I-es törvény módosításának előterjesztésére, így e napirendi pont tárgyalására tértek rá.

Beck Tamás expozéja

Beck Tamás expozéjában rámutatott: a belkereskedelmi tevékenységet érintő, ma érvényes jogi keretek már túlhaladottak. Az érvényben lévő rendelkezések bizonyos kereskedelmi tevékenységek folytatását ugyanis csak jogi személyek és ezek társaságai részére teszik lehetővé. Ez együttal azt jelenti, hogy a magánkereskedőknek, a közkereseti és betéti társaságoknak nincs lehetőségük nagykereskedelmi, záloghitelnyújtási, reklám- és hirdetési, valamint utazásszervezési és közvetítési tevékenységre. E korlátozás fenntartása nincs összhangban az Országgyűlés által korábban elfogadott társasági törvénnyel, és lényegében ma már akadályozza a tőkeáramlást is. A gazdasági életben erősödő versenyhelyzet és a kívánatos szektorsemlegesség elvének megfelelően szükséges, hogy ezeket a jogi tilalmakat feloldjuk.

A vállalkozási szabadság szükségessé teszi, és indokolja azt is, hogy ne csak a jogi

(Folytatás a 3. oldalon)

Három kérdés a belügyminiszterhez

(Munkatársunk telefonjelentése)

A romániai menekültek helyzetéről szóló beszámolót követően kevesen vállalták a véleménynyilvánítást, mindössze három képviselő emelkedett szólásra. A szünetben azonban annál több volt a véleményekre kíváncsi újságíró. Kérdéseikre külön sajtótájékoztatón válaszolt *dr. Horváth István* belügyminiszter és *Király Zoltán* országgyűlési képviselő. A sajtótájékoztatót követően, a Parlament folyosóján három kérdésben kértem dr. Horváth István belügyminiszter véleményét.

– Ön beszámolójában a romániai menekültek érdekében szükséges társadalmi közmegegyezésről szólt.. A közvélemény, a közhangulat viszont nagyon megoszlik e kérdésben.

– Egyetértek. Itt olyan közmegegyezés, hogy azt mindenki éljenezze, vagy vesse el, nem is volna jó, de kívánatos, hogy mint egy adott kényszerűséget végül is vegyék tudomásul az ország állampolgárai. Nem mintha nem lenne igazság azoknak az állampolgároknak a vélekedésében, akik arról beszélnek, hogy bizonyos soronkívüliséget és megkülönböztetett elbánást élveznek a menekültek. Nem vitás, sok esetben a magyar állampolgárok és az itt élő román nemzetiségiek nem élveznek olyan előnyöket. De szükséges lenne annak a belátása, hogy a menekültek hányattatott és szerencsétlen sorsuk miatt kényszerültek arra, hogy elhagyják a szülőföldet és idejöjjenek az anyanemzethez, amely eddig kétségtelenül egy másik ország volt számukra. Nincs illúzióm abban a tekintetben, hogy irántuk a fenntartás és idegenkedés meg fog szűnni. Tekintsünk ki a világba és láthatjuk, hogy tartósan él a fenntartás az „idegenekkel" szemben. Nemcsak Európa, hanem a világ összes fejlett országában, ahol a bevándorlóknak, áttelepülőknek az aránya még olyan magas sincs, mint amilyen nálunk lett. Az is előfordul egyes országokban, hogy a lakosság nagy része arra kényeszríti a törvényhozásnál a kormányzatot, hogy hozzon intézkedéseket a bevándorlók számának kontingentálására, sőt megtiltására.

– A közelmúltban több támadás érte a tömegtájékoztatási szervek részéről a Belügyminisztériumot.

– Nemcsak a Belügyminisztériumot, hanem a menekültekkel kapcsolatos hivatalos eljárásokat is. Részben megalapozottan, részben azt kell hogy mondjam, alaptalanul. De nem ez az, ami engem elsősorban zavar. Hanem sokkal nagyobb gondot jelent számomra, hogy a tömegtájékoztatás szervei ne keltsenek illúziót, és alaptalan rosszindulatokat sem ebben az ügyben. A sajtónak, amelynek sokkal messzebbre hallatszik a szava mint a politikusoké, ebben a kérdésben különös gonddal kell eljárni. Az illúziót arra értem, tartsuk magunkat ahhoz, hogy számunkra nem kívánatos, hogy Erdélyt a magyarság elhagyja, felkerekedjék, számunkra nem az a jövendő, hogy Erdélyből a magyarság áttelepüljön. Hanem sokkal inkább az, hogy ott olyan feltételek legyenek, hogy ott élhessenek magyarként. A magyarországi hírközlés nem lehet olyan, amely csábítja az embereket. Azok a „kitalálások" – nem tudok más kifejezést használni erre –, amik voltak, senkinek az érdekét nem szolgálták, csak éppen annak a rendszernek a malmára hajthatják a vizet, amely a romániai magyarokat arra készteti, hogy hazát és otthont változtassanak!

– Ön személy szerint szívügyének tartja a menekültek sorsát?

– Az esetek többségében személyes sorsukkal azonosulni tudok. És ugyanakkor a felkerekedett emberek között akadnak olyanok is, akik ezt az együttérzést kevésbé érdemlik meg. Ezt kell hogy mondjam, ugyanakkor nekem, aki bizonyos hivatalt betöltök, nem az a feladatom, hogy egyéni tetszésem alapján alakítsak ki ebben az ügyben állásfoglalást. Hanem az, hogy a kérdés megoldása emberségesen, megértéssel és rugalmasan történjék.

Gondoljon arra, ezt az országot is elég sokan elhagyták. És akik elmentek, azok között volt sok rendes ember, akikért a szívünk megszakad. És elment nagyon sok olyan, akikre azt mondtam: éljenek boldogan, ha úgy érzik, hogy nekik ott jobb.

Marton Gyöngyi

Március 22-én folytatja munkáját az Országgyűlés ülésszaka

(Folytatás a 2. oldalról)

személyek köthessenek üzletek üzemeltetésére magánszemélyekkel szerződést. Ez a rendelkezés felel meg a versenysemlegesség követelményeinek.

Kiegészítő indítványt sem a bizottságok, sem a képviselők nem nyújtottak be, az előterjesztéshez senki sem kívánt hozzászólni. Határozathozatal következett: a benyújtott törvénymódosítási javaslatot a képviselők egyhangúlag elfogadták.

Ezután az Országgyűlés idei várható programjának tárgyalását tűzte napirendre a törvényhozó testület.

A rövid bevezető után ennek a vitájában felszólalt *Angyal Imre* (Veszprém m., 4. vk.), *Kovács László*, (Pest m., 20. vk.), *Dr. Varga János* (Pest m., Monor, 11. vk.), *dr. Hellner Károly*, (Budapest, 32. vk.), *Juhász Ferenc* (Bp., 62. vk.), *Tóth Attiláné* (Bp., 52. vk.), *dr. Velkey László* (Borsod m., 4. vk.), *Szirtesné dr. Tomsits Erika* (Budapest, 22. vk.), *Bódi János* (Baranya m., 11. vk.), *Takács Imréné* (Csongrád m., 4. vk.).

Az elnöklő Jakab Róbertné ezután megkérdezte az érintett tárcák jelenlévő vezetőit, hogy kívánnak-e reagálni a képviselői javaslatokra.

Halmos Csaba államtitkár kijelentette: kész arra, hogy ez év második felében átfogóan megvitassa a törvényhozás, a bér- és munkaügy kérdéskörét.

Kulcsár Kálmán igazságügyminiszter Szirtesné dr. Tomsits Erika felvetésére kifejtette: valószínűtlen, hogy december előtt a parlament elé kerülhetne a sajtótörvény tervezete, mivel ez olyan téma, amely társadalmi vitát igényel. Ugyanígy vélekedett a választójogi törvényről.

Szirtesné dr. Tomsits Erika ekkor újból szót kért és kijelentette: a miniszter válasza nem győzte meg.

Ezt követően a soros elnök összegezte a vitában elhangzottakat.

Mindezek után a soros elnök megállapította: nem látja biztosítottnak, hogy most eldönthető volna az Országgyűlés idei várható programja, indítványozta, hogy erről az éves programról csak március 22-én döntsenek. Indítványát a parlament elfogadta.

Ezután képviselői bejelentések következtek.

Kiss István (Bács-Kiskun m. 18. vk.), arról adott tájékoztatást, hogy 12 képviselőtársával együtt, február 22-én létrehozták az országgyűlési képviselők bányászati és energetikai csoportját.

Az elnök kérte az Országgyűlést, hogy a bejelentést vegye tudomásul, majd *Tóth Jánosnak* (Bp. 37. vk.), adott szót. A képviselő bejelentette: hét képviselőtársával együtt, március 1-jén megalakították az Országgyűlés műszaki és gazdasági modernizációs szekcióját.

Az elnök bejelentette: megalakult az Országgyűlés tömegtájékoztatási csoportja is. Feladatának tekinti az új sajtó- és médiatörvény előkészítésének és végrehajtásának szakmai támogatását.

A háromnapos tanácskozás utolsó napirendjeként parlamenti bizottságok tisztségviselőinek és tagjainak felmentéséről, illetve megválasztásáról, megüresedett helyek betöltéséről döntöttek a képviselők, az érintett bizottságok javaslatai alapján. Elsőként felmentésekről szavaztak: dr. Antalffy Györgyöt (Csongrád m. 9. vk.) – egészségi okok miatt, saját kérésére, érdemei elismerése mellett –, a jogi, igazgatási és igazságügyi bizottság elnöki tisztéből: Nyers Rezsőt (Bács-Kiskun m. 1. vk.), államminiszterré történt kinevezése miatt a kereskedelmi bizottság és a reformügyi ad hoc bizottság elnökségéből; dr. Vida Miklóst (Bp. 23. vk.), az Országgyűlés alelnökévé való megválasztása miatt, a településfejlesztési és környezetvédelmi bizottsági tagsága alól, továbbá dr. Puskás Sándort (Heves m. 2. vk.), a reformügyi ad hoc bizottság titkári tisztéből felmentették.

Az elnök javaslatokat tett bizottsági tisztségek és tagság betöltésére. Ennek alapján a külügyi bizottság titkárává Réger Antalt (országos lista), tagjává Péter Jánost (országos lista), Viczián Jánost (országos lista), és Moravcsik Ferencnét (Bács-Kiskun m. 19. vk.), választotta. A kereskedelmi bizottság elnöke dr. Vida Kocsárd (Somogy m. 6. vk.), lett. A terv- és költségvetési bizottság elnökévé dr. Puskás Sándort, titkárává Fehérné Eke Katalint (Borsod-Abaúj-Zemplén m. 10. vk.), tagjává pedig Farkas Lajost (Bp. 11. vk.), választották meg. A településfejlesztési és környezetvédelmi bizottság új tagja Movik Lászlóné (Pest m. 27. vk.), lett. A reformügyi ad hoc bizottság élére – elnökül –, Fekete Jánost (Békés m. 11. vk.), e testület titkárává pedig dr. Gágyor Pált (Bp. 13. vk.) választották meg.

Az elnöklő Jakab Róbertné valamennyi új tisztségviselőnek és bizottsági tagnak eredményes munkát kívánt, s ezzel a háromnapos tanácskozást berekesztette. A márciusi ülésszak munkája a többi, most nem megvitatott napirendi pont előterjesztésével és vitájával, március 22-én délelőtt folytatódik.



Az ülésteremben MTI Telefotó

Szűrös Mátyás sajtótájékoztatója

Az ülés szünetében tartott sajtótájékoztatón Szűrös Mátyás, az újonnan megválasztott házelnök, rövid bevezető nyilatkozatot tett. Ebben annak a meggyőződésének adott hangot, hogy az Országgyűlés döntéseit csak a nép felelbezheti meg. Kiállt a mostani parlament legitimitása mellett, hangsúlyozva: a választások az akkori körülmények között haladó szellemben zajlottak le.

Az újságírók kérdéseire válaszolva kifejtette: az országgyűlési irodát gyökeresen át kell alakítani, személyi változtatásokra is szükség van ezen a területen. A független képviselői funkciót a mai helyzetben kevesen vállalnák, mert a létbiztonságukat éreznék fenyegetettnek. A jövő évben, az országgyűlési választások előtt újra meg kell vizsgálni ezt a kérdést.

Az Országgyűlés elnökének össznemzeti érdekeket kell szem előtt tartania, ezért nem kívánatos, hogy a jövőben az MSZMP parlamenti csoportjának vezetőségében tisztséget vállaljon. Természetesen KB-titkári funkciójától is megválik, tekintettel házelnöki tisztére – mondta. A magyar Országgyűlésnek valóságos hatalmi centrummá kell válnia, s a többpártrendszer felé haladva is a parlamentnek kell a népfelség, a népszuverenitás legfőbb letéteményesének lennie. Szerepének erősítésén tovább kell munkálkodni, erre azért is szükség van, mert korábban nem minden hatalmi központ – így például a pártvezetés sem –, kezelte megfelelően az Országgyűlés szerepét. Az elkövetkezőkben az ország életét érintő minden fontos kérdésben az Országgyűlésnek kell döntenie – hangsúlyozta Szűrös Mátyás.

Nemzetközi kérdésekről szólva kiemelte: eltökélt szándékunk síkraszállni a katonai tömbök nélküli Európáért, s amennyiben ezt sikerül majd megvalósítani, a mostani semlegesség-fogalom leértékelődik.

A finn külpolitika jól példázza – mutatott rá –, hogyan működhet együtt egy kis ország egy világhatalommal, az eltérő társadalmi berendezkedés ellenére is.

Újabb kérdésekre válaszolva szólt arról is, hogy tapasztalt képviselők javasolták a háznagyi funkció újbóli bevezetését a házelnök tevékenységének megkönnyítése érdekében. Ezt az indítványt célszerű megfontolni – vélekedett. A határainkon túl élő magyarság sorsáról soha nem feledkezik meg, hiszen a más országokban élő magyarok is a nemzet részét képezik – mondotta. Az Országgyűlésnek törvényt kell hozni arról, hogy mindenki szabadon elhagyhassa az országot, illetve szabad akaratából visszatérhessen oda. Ennek a jogszabálynak természetesen a világ bármely tájáról érkező magyarok befogadásáról is kell rendelkeznie.

A jelölése körülményeivel kapcsolatos kérdésre felelve kiemelte: Nem lett volna szerencsés, ha Pozsgay Imre és Nyers Rezső nagyszabású feladataikat félbeszakítva elvállalták volna a jelölést. Ugyanakkor elismerte, hogy a házelnök mostani megválasztásának módja tulajdonképpen káderpolitikánk egyfajta tükörképe, s annak a véleményének adott hangot: a parlamentben lett volna még alkalmas jelölt e tiszt betöltésére. Hozzátette azt is: az ő megválasztásában a magyar külpolitika elismerése is szerepet játszott. Eddigi szakmájától már csak azért sem kell teljesen megválnia – hangoztatta –, mert a jövőben arra fog törekedni, hogy az Országgyűlés minden fontos külpolitikai kérdésben állást foglaljon.

A jövőnkért:

fellendülést, demokráciát, szocializmust!

Mire törekszik a Magyar Szocialista Munkáspárt?

Hazánk történelmi jelentőségű fordulóhoz érkezett. A tét roppant nagy: a nemzet felemelkedése vagy elmaradása a világ fejlődésétől. A demokratikus megújulásra ma, az ellentmondásokkal terhelt helyzetben is késztetőek a hazai és kedvezőek a világpolitikai feltételek. Cselekvésre van szükség. Az MSZMP megkezdte erőinek újjászervezését. Közvetlen célja: leküzdeni a válságot.

A mai magyar társadalomban meghatározóak a haladó, demokratikus erők. Örökösei és folytatói nemzeti történelmünk reformkorszakai, a polgári és népi progresszió, a munkásmozgalom hagyományainak. Az MSZMP ezek szellemében, a reformok jegyében munkálkodik. A gyökeres változtatás szükségességét felismerve, a társadalmi megegyezés szándékától is ösztönözve nyíltan, kritikusan szembenéz a múlttal. Szakít a torznak, hibásnak bizonyult politikai-gazdasági szerkezettel, elhatárolja magát a korábbi vezetés hibáitól, a szubjektivizmustól, a tagság részvételét kizáró politizálástól. A párt célja a társadalmi fejlődés előmozdítása, a nemzeti sajátosságoknak megfelelő demokratikus szocializmus építése. Az MSZMP támaszkodik politikai tapasztalataira, a társadalmi fejlődésben 1945 után elért maradandó értékekre, eredményekre.

Mozgalmunk irányt mutató értékei: az alkotómunka, a szabadság, az igazságosság, a szolidaritás. Az alkotómunka az értelmes emberi élet alapja, a jólét és a fejlődés forrása. Szabadságeszményünk a személyiség önállósága, az emberi jogok érvényesülése. A nép szabadsága az egyén szabadságára és a közösség iránti felelősségre épül. Az igazságosságot a társadalmi, politikai, gazdasági, szociális, kulturális esélyek egyenlőségére való törekvés jelenti. A szolidaritás a szabad emberek és közösségeik összetartozása, kölcsönös megbecsülés és pártfogása. Meggyőződésünk, hogy ezek az értékek a demokrácia, a szocializmus elvei alapján teljesedhetnek ki.

Az MSZMP a munkásmozgalom két meghatározó — kommunista és szociáldemokrata — irányzatának egyesült pártja, amely osztályszempontokat meghaladva a dolgozó, alkotó emberek érdekeit kifejező marxista szellemű reformpárt.

Az MSZMP szervezett politikai erő, amelynek programja egyetemes és nemzeti értékeket képvisel.

Az MSZMP együttműködést, a nemzeti sorskérdésekben megegyezést ajánl minden, az országért felelősséget vállaló, haladó gondolkodású állampolgárnak és szervezetnek.

Mit akarunk?

1 A NÉPAKARAT ÉRVÉNYESÍTÉSÉT

— jogállamot; demokratikus, szocialista alkotmányt;

— képviseleti demokráciát;

— a népszuverenitást megtestesítő törvényhozást, független bíróságokat, jól működő kormányzatot;

— önkormányzatot, biztonságot, fejlődést a közösségeknek, a falvaknak, a városoknak;

— a napi politikai harcoktól mentes, a haza, a közrend védelmét az alkotmányosság szellemében szolgáló fegyveres erőket, testületeket.

2 A POLITIKAI INTÉZMÉNYEK KORSZERŰ RENDSZERÉT

— alkotmányos többpártrendszert;

— szabad választásokat, a koalíció lehetőségét a kormányzásban;

— független szakszervezeteket, önálló érdekképviseleteket;

— megújuló népfront-mozgalmat.

3 AZ EGYÉN ÉS A KÖZÖSSÉG BIZTONSÁGÁT

— alkotmányban szavatolt állampolgári és személyes szabadságjogokat, törvényességet;

— a fiatalok önálló politikai cselekvési lehetőségét;

— a nők társadalmi megbecsülését, jogaik gyakorlásában pedig egyenlő esélyt;

— haladó nemzetiségi törvényt;

— a törvényesen szerzett tulajdon védelmét;

— közérdeket szolgáló biztonságot, rendet, fegyelmet.

4 HATÁROZOTT KORMÁNYZÁSSAL KITÖRÉST A VÁLSÁGBÓL

— a gazdasági visszaesés megfékezését, az eladósodás megállítását, a fellendülés megalapozását;

— a gyenge teljesítmények visszaszorítását;

— az ütközések, kikerülhetetlen áldozatok vállalását;

— a terhek igazságos megosztását.

5 A GAZDASÁGI RENDSZER REFORMJÁT

— következetes átmenetet a hiánygazdaságból a piacgazdaságba;

— tulajdonreformot; a tulajdonformák egyenrangúságát, a jól működő közösségi tulajdon meghatározó szerepét;

— forgalmi értéket a földnek;

— eredményes gazdaságon alapuló, fokozatosan megvalósuló konvertibilitást;

— a KGST reformját.

6 MEGÚJULÓ MAGYAR GAZDASÁGPOLITIKÁT

— Európába és a világba beépülő gazdaságot;

— a saját források jobb hasznosítását, a hazai piac élénkítését az export fellendítésével együtt;

— a gazdasági szerkezet, az infrastruktúra korszerűsítését;

— a vállalkozások szabadságát, biztonságát;

— teljesítményt ösztönző adópolitikát;

— társadalmilag ellenőrzött, új alapokra helyezett költségvetést.

7 JOBB MEGÉLHETÉST

— az infláció mértékének csökkentését, az indokolatlan áremelések elleni fellépést;

— a teljesítmények és a bérek összhangját biztosító bérreformot;

— a reálbérek emelését ott, ahol a gazdaságos teljesítmény javul;

— az elmaradott térségek fejlesztését.

8 A LÉTBIZTONSÁGOT SZAVATOLÓ SZOCIÁLPOLITIKÁT

— a családok támogatását, hogy betölthessék hivatásukat;

— az első lakás megszerzésének állami támogatását;

— a fiataloknak jobb, biztonságosabb feltételek teremtését az elhelyezkedésre, a pályakezdésre, a családalapításra;

— támogatást az önmagukról gondoskodni nem tudóknak, a halmozottan hátrányos helyzetűeknek;

— a közösségek egyént védő szerepének erősítését;

— a munkanélkülivé válóknak átképzést, munkalehetőséget.

9 AZ EGYÉNT VÉDŐ TÁRSADALOMBIZTOSÍTÁSI RENDSZERT

— törvényben szabályozott, pénzügyileg független, egységes társadalombiztosítást;

— az önkéntes társadalombiztosítási formák gazdagítását;

— az egészségügy reformját, szabad orvosválasztást;

— igazságosabb, előbb az alacsony nyugdíjak, majd az átlagnyugdíjak értékállandóságát megőrző nyugdíjrendszer bevezetését.

10 KÖRNYEZETVÉDELMET

— környezetbarát magatartást és gondolkodást;

— környezetkímélő technológiákat;

— a környezet további romlásának megállítását.

11 TISZTA KÖZÉLETET

12 SZABAD SZELLEMI ALKOTÓMUNKÁT

— a kutatás és a publikálás szabadságát;

— a tehetségek érvényesülési lehetőségét az oktatásban, a munkahelyen, a közéletben;

— az alkotói szabadság kiteljesedését, a művészeti, irodalmi élet sokszínűségét.

13 AZ OKTATÁS GYÖKERES MEGÚJÍTÁSÁT

— a pedagógusok megbecsülését;

— az egyéni képességet fejlesztő, demokratikus iskolarendszert;

— az önállóságot, tanszabadságot a felsőoktatásban;

— szabadabb egyetemi felvételi rendszert.

14 LELKIISMERETI SZABADSÁGOT ÉS A VALLÁSGYAKORLÁS SZABADSÁGÁT

15 BÉKÉT, BIZTONSÁGOT, EGYÜTTMŰKÖDÉST

— a független külpolitika folytatását;

— katonai tömbök nélküli világot;

— közös európai otthont;

— baráti kapcsolatot a szomszéd népekkel;

— a barátság és az együttműködés erősítését a reform útján haladó Szovjetunióval;

— kapcsolatépítést a határainkon túl élő magyarokkal.

Hogyan akarjuk?

Népben — nemzetben — a nemzetek közösségében gondolkodva.

A nemzeti sorskérdések megoldásán munkálkodva.

Politikai versengésben, a konfliktusok vállalásával és nemzeti összefogással.

Mi szavatolja programunkat?

A cselekvőképes párt. A haladó erők összefogása. A határozott kormányzás. A törvényes biztosítékok megalkotása. A társadalom vállalkozókészsége és érdekeltsége az ország előrehaladásában. A nyilvánosság, a felelős szabad sajtó.

Az MSZMP békés úton, feszültségek élezése nélkül kívánja az átmenetet a széles körű demokráciára. A párt arra törekszik, hogy a nemzet érdekeit progamjával, politikai súlyával meghatározó módon fejezze ki; tagsága kezdeményezőkészségével, a választók bizalmával érjen el meghatározó politikai befolyást a társadalomban. Pártunk a reformpolitikáját erősíti, törekvéseit valamennyi cselekvő, politizáló tagjának részvételével valósíthatja meg.

*

Cselekvési programunk nyitott a gyorsan változó valóság, az új gondolatok, a párttagság tapasztalatai iránt, s annak megfelelően változik a jövőben is. A Központi Bizottság kéri a tagság programot tovább formáló véleményét, javaslatait.

Budapest, 1989. március 7.

A Magyar Szocialista Munkáspárt Központi Bizottsága

Magyarország a szervezet rendes tagja akar lenni

BEFEJEZŐDÖTT AZ ENSZ EMBERI JOGOK BIZOTTSÁGÁNAK GENFI ÜLÉSSZAKA

Magyarország Genfben, az emberi jogok ENSZ-bizottságában bejelentette igényét a testület rendes, szavazati joggal járó tagságára. Az igény kedvező elbírálására az illetékes ENSZ-fórumon van esély.

Az ENSZ emberi jogok bizottsága pénteken a nemzetek palotájában befejezte idei ülésszakát, amelyen számos jelentős döntést hozott, egyebek között az emberi jogok romániai helyzetének kivizsgálásáról. A hathetes megbeszélésen több, mint 100 ENSZ-tagállam vett részt, közülük 4 a bizottság rendes, szavazati jogú tagjaként, a többiek pedig – így Magyarország is –, megfigyelőként, tanácskozási joggal vett részt a munkában. A pénteki záróülésen a testület elfogadta az ülésszak eredményéről, csaknem 100 határozatáról készített összefoglaló jelentést, amelyet a bizottság világszervezetbeli felettes szervének, az ENSZ gazdasági és szociális tanácsának (ECOSOC) New Yorkban májusban tartandó ülésszaka elé terjesztenek. Összesen 25 témakör került napirendre.

A munka tartalmi „újdonságaként" előtérbe kerültek az emberi jogok európai kérdései, ezeken belül a romániai helyzet.

Az ülésszakon felszólalt Michel Rocard, francia miniszterelnök, Magyarország képviseletében Horn Gyula, külügyi államtitkár, és kifejtette álláspontját számos más állam illetékes minisztere is. Az emberi jogokkal kapcsolatos romániai állapotokat – még a tanácskozás kezdeti szakaszában –, először Rocard hozta szóba. Nem sokkal utána a svéd küldöttség határozattervezetet fogalmazott meg az ügyben, s ennek végleges megszövegezéséhez, majd a tervezet előterjesztéséhez, társszerzőként további 11 állam – köztük Magyarország –, csatlakozott. A javaslatot az ülésszak utolsó előtti napján, csütörtökön, a bizottság 21 szavazattal hét ellenében elfogadta.

Az így határozati rangra emelkedett okmány kimondja, hogy a bizottság egy különmegbizottja vizsgálja ki az emberi jogok romániai megsértésének ügyeit (különös tekintettel a „területrendezésre" és a nemzetiségek jogainak korlátozására), s az egy év múlva esedékes 46. ülésszakon tegyen erről jelentést. Felszólítja továbbá a román kormányt az emberi jogokra vonatkozó, nemzetközi egyezmények alapján önként vállalt kötelezettségek teljesítésére és a különleges megbízottal való együttműködésre.

Lemondott az országos cigánytanács elnöke

Dr. Szirtesi Zoltán, az országos cigánytanács elnöke pénteken az MTI-hez eljuttatott nyilatkozatában bejelentette, hogy lemondott elnöki funkciójáról és tagságáról. Továbbra is tevékenykedik viszont a Magyarországi Cigányok Kulturális Szövetségének elnökségi tagjaként, valamint a TIT országos elnöksége cigány ismeretterjesztési és tudományos munkabizottság elnökeként.

24 ÓRA A NAGYVILÁGBAN



A hazai utakon bizonyára nagyobb népszerűségnek örvend majd a csehszlovák Skoda gyár új típusa, a Favorit, mint a március 9-én megnyílt genfi autószalonban.

MTI Telefotó

Budapestre látogat a dél-koreai külügyminiszter

Csö Ho Dzsung, a Koreai Köztársaság külügyminisztere még márciusban Magyarországra látogat, jelentette pénteken a Jonhap dél-koreai hírügynökség. Az utazás elsődleges célja, hogy Várkonyi Péter külügyminiszterrel aláírják a kettős adózás elkerüléséről és a tudományos-műszaki együttműködésről szóló egyezményeket, idézi a jelentés a szöuli külügyminisztérium bejelentését.

◆

MOSZKVA: Sztyepanakertben két napja sztrájkolnak az üzemek dolgozói, a közlekedés egyelőre részlegesen üzemel – közölték az MTI tudósítójával a helyszínről, a Karabah-hegyvidéki autonóm terület székhelyéről. A helyi lap szerkesztőségéből telefonon szerzett tájékoztatás szerint a munkabeszüntetés nem érinti a város üzleteit és az iskolákat, amelyek továbbra is zavartalanul működnek.

PÁRIZS: A Francia Polgármesterek Szövetsége pénteken sürgető felhívást intézett több tízezres tagságához, hogy „nyilvánítsák ki ragaszkodásukat az európai kulturális örökség ama felbecsülhetetlen értékű részének védelméhez, amit a romániai falvak jelentenek". A szövetség közleményében mély megindultságának adott hangot hét-nyolcezer romániai falu megkezdődött lerombolása miatt és hangoztatta, hogy csatlakozik a területrendezési program ellen indított európai kezdeményezésekhez.

BÉCS: A szocialista internacionáléhoz tartozó pártok vezetőinek bécsi tanácskozásán péntek délelőtt Révész András, a Magyarországi Szociáldemokrata Párt elnöke pártja felvételét kérte a szervezetbe. Révész András a plénum előtt mondott beszédében megköszönte a lehetőséget, hogy meghívottként, 99 éves pártja nevében szólhat, majd bejelentette, hogy az MSZDP ismét a szocialista internacionálé teljes jogú tagja kíván lenni.

MOSZKVA: Mahtaj Szaggyijev személyében új elnöke van a kazah legfelsőbb tanács elnökségének. A 60 éves politikust, aki korábban területi párttitkárként dolgozott, pénteken választották meg Alma Atában, a kazah parlament megtartott soros ülésszakán.

Megalakult a tanácsi önkormányzatok országos szövetsége

Megalakult pénteken az Államigazgatási Főiskolán a Tanácsi Önkormányzatok Országos Szövetsége. Az alapszabály-tervezet megvitatását, s elfogadását követően a több, mint száz település képviseletében megjelent tanácsi tisztségviselők szövetségi elnökét is választottak Ács István, debreceni tanácselnök személyében.

A három hónapon belül összehivandó közgyűlésig, az elnök irányításával előkészítő bizottság gyakorolja az elnökség jogait. Addig – az ugyancsak megválasztott –, jelölőbizottság széles körű tájékozódás után tesz javaslatot az elnökség összetételére.

MIKROLIFT KISSZÖVETKEZET
PÉCS
PÁLYÁZATOT HIRDET
ELNÖKI TISZTSÉG BETÖLTÉSÉRE.
FELTÉTELEK:
— műszaki felsőfokú vagy közgazdasági egyetemi végzettség;
— legalább 5 éves vezetői gyakorlat.
BENYÚJTANDÓ:
— szakmai önéletrajz;
— képesítést igazoló okiratok másolata.
A pályázatot a megjelenéstől számított 2 héten belül kell benyújtani Katona Tamás megbízott elnökhöz. (Pécs, Megyeri út 25.)
Érdeklődni lehet a megbízott elnöknél a 12-064-es telefonszámon.
A beérkezett pályázatokat a vezetőség értékeli és a közgyűlés dönt az elnöki tisztség betöltéséről, 4 éves időtartamra.

Egy év gazdag tapasztalatai

A megye közrendjéről, közbiztonságáról

Beszélgetés dr. Gyöngyösi János rendőr ezredessel, a Baranya Megyei Rendőr-főkapitányság vezetőjével



Egy év telt el azóta, hogy dr. Gyöngyösi Jánost kinevezték a Baranya Megyei Rendőr-főkapitányság vezetőjévé. Ez az esztendő jelentős változásokat hozott az ország gazdasági és politikai életében. Természetesen tükröződik ez a rendőrség munkájában is.

— Újszerűen határoztuk meg feladatainkat, alkalmazkodva a változó politikai helyzethez, s igazodva az egyre nehezedő életkörülményekhez. Célunk, hogy intézkedéseink humánusak, differenciáltak, de következetesek legyenek, ne irritáljuk a lakosságot. A szabálysértési feljelentések száma csökkent, a kisebb szabálysértések miatt nem tettünk feljelentést, hanem parancsnoki figyelmeztetést küldtünk ki. Pécsett például több mint háromezret. Más esetekben pedig helyszíni bírságot szabtak ki az intézkedő rendőrök.

– Sokakat érdekel, milyen a rendőrség személyi állományának felkészültsége Baranyában.

— Baranyában jobbak az életkörülmények, mint az ország más részein. Jobb a föld, jobban fizet az ipar, meghatározó, hogy Pécs Dél-Dunántúl tudományos, kulturális központja, több felsőoktatási és középfokú oktatási intézménnyel. Ez a rendőrség személyi állományában is tükröződik, amelynek 50 százaléka felsőfokú végzettséggel rendelkezik, és minden tiszt felsőfokú iskolát végzett. Sok közöttük a kétdiplomás, a több nyelvet beszélő. A nyomozóknál a rendőrtiszti főiskola mellett a domináns a jogi, a közgazdasági egyetemi és a tanárképző főiskolai végzettség. Egy kezdő nyomozó fizetése kilencezer forint, az idősebbeké 10—11 ezer forint körül van. De ne feledkezzünk meg az utcán szolgálatot teljesítő rendőrökről sem. Alkalmazásuknál magasabb lett a mérce; a büntetlen és feddhetetlen előélet, a katonai szolgálat, az egészségügyi alkalmasság mellett érettségi vagy szakmunkás bizonyítvány. A fizetésük 7—8 ezer forint között van.

– Közeleg március 15-e, nemzeti ünnepünk, amely idén már munkaszüneti nap lesz. Készül rá a lakosság. És a rendőrség?

— Nekünk, rendőröknek is ünnep, mi is a nemzet, a nép részesei vagyunk, munkás, paraszt és értelmiségi származásúak. Együtt fogunk ünnepelni, mégha egyesek szolgálatban is lesznek, de ők is kifejezésre juttatják ezt ünnepi öltözékükkel, s minden rendőr viselhet nemzetiszínű kokárdát. Ha felvonulás lesz, a közlekedést biztosítani fogjuk. Tekintettel arra, hogy Pécsett nagy az átmenő forgalom, így szeretnénk, ha a felvonulás a legrövidebb útvonalon történne, a közlekedés zavartalan biztosítása és biztonsága érdekében. A gépjárműforgalom hosszú ideig való fenntartásával nem válthatjuk ki az állampolgárok haragját.

– Milyen politikai bűncselekményeket követtek el az elmúlt évben megyénkben és hogyan alakult az elítéltek száma?

— 1988-ban tíz esetben indított a rendőrség büntető eljárást politikai jellegű bűncselekmény elkövetése — elsősorban közösség megsértése — miatt. Vádemelési javaslattal egy ügy lett áttéve az ügyészségre, s ebben az ügyben a bíróság 5 hónap fogházbüntetést szabott ki, egy évre felfüggesztve. A többiben az eljárást megszüntették, megrovásban részesítés mellett. Állam elleni bűncselekmény miatt eljárást nem indítottunk.

– A világútlevél bevezetése óta hogyan alakult a jogellenesen külföldön tartózkodók száma?

— 1988-ban 160 ezren kértek és kaptak útlevelet. Közülük 222-en maradtak jogellenesen külföldön. Útlevélkérelmet 302 esetben utasítottunk el. Az elutasítottak kivétel nélkül büntetett előéletűek voltak. Tiltott határátlépést 20 állampolgár kísérelt meg.

– Hogyan értékeli megyénk közrendjét, közbiztonságát?

— Statisztikailag sikerült mérsékelni az ismertté vált bűncselekmények számát, de a közbiztonsági helyzet romlott. Baranya bűnügyileg a közepesen fertőzött megyék közé tartozik. Tízezer lakosra 162,9 bűncselekmény jutott, ami országosan a nyolcadik helyet jelenti. A legtöbb jogsértést változatlanul a városokban és azok környékén követik el. Az ismertté vált bűncselekmények 50 százalékát Pécsett követték el, azt követi Siklós és Komló, a legkiegyensúlyozottabb város pedig Mohács. Ami a lakosság hangulatát rontja; a sorozatbűncselekmények, így a gépkocsifeltörések, víkendházak feltörése, a lakásbetörések. Az állampolgároknak is jobban oda kellene figyelni vagyontárgyaik megóvására! A rendőrségnek új feladatot jelent az új típusú bűnözőréteg kialakulása, amikor tisztességesnek vélt személyek az elkövetők. Erre példa a közelmúltban Siklóson történt pincebetöréssorozat elkövetői.

– Az ismertté vált bűncselekmények közül melyek a meghatározók?

— Az elmúlt évben 7068 bűncselekmény vált ismertté. A jogsértések 60 százaléka vagyon elleni, a személyek javait sértő cselekmény. A bűncselekményeket ma már nagyobb értékre követik el, meghatározó a lopások, betöréses lopások száma. A bűncselekményekkel okozott kár nagysága évről évre növekszik, 1987-ben 46 millió forint kárt okoztak, 1988-ban ez 71 millió forintra emelkedett. A gazdasági bűncselekmények száma csökkent, ez azonban nem mutat reális képet, mert a gazdasági életben bekövetkezett változások új bűnelkövetési lehetőségeket is teremtettek, amelyeknél a felderítési, bizonyítási lehetőségek miatt magas a latencia. A bűnüldözés munkáját nehezítik, hogy a gazdasági szabályozók jelentős és gyakori változásait a büntetőjogi szabályozás nem, vagy késedelmesen követi, ami a jogalkalmazók körében bizonytalanságot teremt. Másrészről pedig szeretném felhívni a figyelmet arra, hogy a rendőrség bűnüldöző szerv, és a gazdasági rendészetet létrehozó döntés rajtunk kívül még sok más szervnek kötelezővé tette az ellenőrzést, amely azonban nem minden szinten funkcionál. A közélet tisztasága elleni bűncselekmények körében az eljárások száma csak a korrupciós jellegű bűncselekményeknél nőtt, a többinél csökkent. Az ismertté vált vesztegetések száma 25-ről 68-ra emelkedett, a felderített esetek azonban csak elenyészően kis százalékát teszik ki a tényleges elkövetéseknek.

– Emelkedett-e az erőszakos és a garázda jellegű bűncselekmények száma?

– Csökkent, amint az adatok is mutatják; szándékos testi sértés esetében 322-ről 314-re, a garázdaságnál pedig 178-ról 157-re. Az emberölés kísérlete összességében megegyezik a korábbi év adataival. 1988-ban megyénkben kilenc emberölési ügyben fejezték be a nyomozást. A rablások száma viszont emelkedett, és az elkövetési módok is súlyosabbak lettek, csoportosan és felfegyverkezve követtek el ilyen bűncselekményeket.

– Hogyan alakult a bűncselekmények ismertté vált elkövetőinek száma?

— Az ismertté vált elkövetők száma 3621-ről 3453-ra csökkent. Ezen belül viszont nőtt a büntetett előéletűeké. Nagy részük helyi lakos, de egyre jelentősebb méreteket ölt az utazó bűnözés.

– Milyen intézkedéseket tettek a közrend, közbiztonság megszilárdítására?

— Elsősorban Pécsett tettünk intézkedéseket, ahol a nap minden szakában találkozhatunk rendőrökkel az utcán. Az elmúlt évben a mozgóőri szolgálat új rendszerét alakítottuk ki, ők a város legforgalmasabb területein teljesítenek szolgálatot, az igazoltatások, intézkedések mellett felvilágosítást adnak, útbaigazítanak. Bár úgy tűnik, hogy több rendőrt látunk az utcán, a létszámot, azonban nem növeltük. Az ok, hogy a rendőrök a szolgálati idő nagy részét gyalogosan kötelesek eltölteni, hiszen az autóban nem lehet meghallani a segélykiáltásokat. Komlón szervezeti változás lesz, a rendőrkapitányság közlekedési alosztályt kap, így több rendőr lesz a térségben.

Marton Gyöngyi

A fennmaradás alternatívái

Hétmillió dollár a tőkés piacról

Beszélgetés Csanádi Bélával, a Mecseki Erdő- és Fafeldolgozó Gazdaság vezérigazgatójával

Minden gazdálkodó nyereségre van ítélve, s az vesse rá az első követ, aki nem e többletek megfogását tartja elsőrendű szempontnak. Evvel az ars poeticával él a Mecseki Erdő- és Fafeldolgozó Gazdaság, s bár a kívülállók köréből sok kritika éri, szép csöndben milliárdos vállalattá nőtt. Erről beszélgettünk Csanádi Béla vezérigazgatóval – nem kerülve a kényes kérdéseket – esedékes „zárszámadásuk" alkalmából.

Bocsássuk előre: 65 000 hektár erdő gazdái.

– *Sok-e ez, avagy kevés?* . . .

– Nehéz megválaszolni. A terület átlagon felüli adottságokkal rendelkezik; az értékét tekintve nemesebb tölgyfafajok hazája. Talán ebből is eredően gazdálkodási mutatóink alapján az elmúlt 15 évben mindig az erdőgazdaságok élvonalába tartoztunk. A baranyai erdők hozadéka mintegy 400 000 köbméter kitermelhető fatömeg évente, nem használunk ki egészen. Evvel, ha úgy tetszik, tartalékolunk.

– *Talán túl laikusnak tűnik a kérdés: fakivágás, erdőrészek tarolása tájdalmas műveletként jelenik meg előttem. Hogy éli meg ezt a gazdálkodó?* . . .

– Mi évente 340 000 köbméter fát mozgatunk meg, készítünk különböző termékeket. Szigorú tervek és szigorú ellenőrzés mellett; fölöttünk ott áll az Állami Erdőfelügyelőség. Feladatuk, hogy az egész folyamatot átlátva, ha tetszik, hatósági eszközökkel is a sarkunkban legyenek.

– *Mit jelent ez?*

– Példával válaszolnék: ha beérik a búza, be kell takarítani. De jövőre is vetni kell! A fával ugyanilyen a helyzet: van egy határ, ahol a telepített erdő fái tovább nem nőnek, nem fejlődnek, ebben a stádiumban kell betakarítani a „termést", majd szinte azonnal újra telepíteni, újra indítani.

– *Önök több mint egymilliárdos termelést realizáltak 1988-ban. Miből állt össze?*

– A fa adja a zömét, természetesen e mellett egyéb erdőhasznosítás is hasznot hajt. Úgy, mint a vadgazdálkodásból eredő forintok. Árbevételünk kétharmada a hazai piacról jött, egyharmada az export: csak tőkés piacaink vannak. Több mint negyvenötven „termékkel" számolunk. Csak ízelítőnek néhányat: tűzifa, rönk, papírfa, bútorléc, fűrészáru adja a zömét, de forgalmazunk szaporítóanyagokat – csemetéket – és különféle erdei magvakat. A vadászat frontján ott a vadhús- és a trófeaértékesítés, a vadásztatás – mint üzletág.

– *Feldolgozott termékek?*

– Egyre növekvő a hányad, mondhatom, igen jó a kereslet a szigetvári üzemünk kész bútorfelületei iránt: az idei piacot is meglelték már. Több exportbővítő hitelünk volt és van. Vállalati stratégiánk: biztosítani a megélhetést a 2500 fős kollektívánknak, ehhez egyre nagyobb nyereségre van szükség, a nyereség pedig a tőkés exportból jön. A tavalyi 158 milliós tiszta haszon 90 százalékát az export hozta. S itt hívnám fel a figyelmet egy érdekes ellentmondásra: mindezek ellenére a hazai árbevétel kétszerese volt az exportárbevételnek!

– *Meg lehet-e őrizni 1989-ben ezt a pozíciót?*

– Szeretnénk. Harmincöt forintból hoztunk ki 1 dollárt, összesen pedig hétmilliót. Nem lesz könnyű az ismétlés. De néhány termelésbővítő beruházás garancia. Hosszúhetényben a közelmúltban kezdte termelését egy, évi 160 000 négyzetméternyi parkettát előállító egység; olasz gépekkel. A vajszlói fűrészüzemünk 30 milliós beruházással bútorléc-üzemet épít; áprilisban startolhatnak. Dolgozunk a szigetvári bútorüzem mintegy 25 százalékos kapacitásbővítésén . . .

– *A külföldi vásárlók?*

– Osztrákok, olaszok, nyugatnémetek, svédek, jugoszlávok . . . De hadd mondjam: a piac eléggé kegyetlen törvényei bármikor összedönthetik az álmainkat. Még ha igen jó minőséget és pontos szállítási határidőket is garantálunk.

– *Visszatérve a nyereségre: Önök a napokban a vadásztársaságokkal állnak csatában. Miért?*

– Országosan egyértelmű, hogy a nagyvad a területek eltartó-képességéhez mérten elszaporodott, s ebből jelentős mezőgazdasági és erdei károk származnak. Ez tovább nem tartható. Birtokunkban négy rezervátum van a megyében, ez a baranyai vadászterület durván 20 százaléka. Saját rezervátumainkból évente 1000–1100 szarvast lövünk ki, s emiatt komoly kritikát kapunk a vadásztársaságoktól. Ugyanakkor 12 vadásztársaságnak adunk bérbe területet, s szerződéseinkkel a bérbe adó jogán a nagyobb vadkiövésre szeretnénk rábírni őket. Ami ugye, a tetemes – milliókban mérhető – vadkárokat csökkentené. Ezt a MAVOSZ ülésén exponáltam. Ha másként nem megy, a bérletet fölmondjuk, s átadjuk bérkilövő társaságoknak. Lehet, hogy keményen fogalmazok: az erdei vadkárokat ez ideig a dolgozóink „zsebéből" finanszíroztuk. Döntöttünk: e mecénás szerepnek vége, aki vadászni akar, fizessen!

– *Ezek szerint az álláspontjukat nem mindenki fogadja el.*

– Nem.

– *Éri Önöket egyéb kritika is. Éppen a tarvágások miatt, miszerint a talajok erodálása miatt Önök is felelősek.*

– Nem szeretek magyarázkodni. Bizonyíthatom, hogy tisztességesen gazdálkodunk, szakszerű munkát végzünk, amiből a megyének erózióproblémája nem volt, s nem is lesz. A vágások után szinte azonnal ültetünk, pótoljuk az erdőt.

– *Hány levelet kapott már Ön a „zöldektől"?*

– Egyet sem. Nekünk előre, 30 évre elkészült a gazdálkodási-vágási ütemtervünk, s állíthatom, hogy itt a Mecsekben, az utódainknak is lesz erdejük. Talán szebb – értékesebb –, mint a mai. Például: a cser helyére több esetben tölgyet ültetünk, értékesebbé tesszük a domboldalt. Persze, ezzel nem azt mondom, hogy kritikát nem kapunk.

– *Miről beszélgethetnénk 1989 végén?*

– Remélem arról, hogy a köz – és természetesen a gazdaság – érdekei érvényesültek. Ez számunkra legalább 10 százalékos termelésnövelést-értékesítést és remélem, majd több nyereséget is jelent. Úgy tudom, a Bólyi Kombinát mögött mi vagyunk a legnagyobb adófizetők a megyében. Pozíciónk megtartásával közérdeket is szolgálunk.

Kozma Ferenc



A vállalat korszerű szigetvári bútorüzeme

Veszélyben a kötvényes akció



A szentlászlói határban dolgoznak a posta hálózatépítői Fotó: Laufer László

Nem kell a telefon Szigetváron és környékén?

A baranyai ellátottság alig jobb az országosnál

Tavaly júliusban Szigetvár és környékének jobb telefonellátása érdekében erre a területre is kötvényes akciót hirdetett a Magyar Posta. Ma úgy tűnik: elsietett volt az intézkedés, a másutt kedvezően fogadott kötvényes fejlesztés ezen a vidéken megfeneklett. Miközben a Pécsi Postaigazgatóság mintegy 100–120 millió forintot már elköltött a beruházásra, az értékpapírok java része még gazdára vár.

*

Szigetváron és a telefonellátás szempontjából hozzátartozó 67 településen a tervezett 40 millióból egyelőre alig 13 millió forint értékű kötvény fogyott, s gond van a tanácsi koordinálású pénzekkel is. A statisztika szerint eddig 509 ilyen postai értékpapírra akadt vevő. Szigetváron például mindössze 254 kötvényt adtak el, ami azt jelenti, hogy a nyilvántartott várakozóknak február végéig még a fele sem jelentkezett, holott a lehetőségekről minden érintettnek külön értesítést küldtek. Sőt, a szervezésben részt vevő postások a jelentkezők után fejpénzt is kapnak.

A szigetvárinál is kedvezőtlenebb a helyzet azokon a környező településeken, amelyeket a városhoz hasonlóan szeretnének bekapcsolni a belföldi és a nemzetközi távhívásba. Az érintett több mint félszáz község közül huszonhétben egyetlen kötvényt sem vásároltak, huszonkét faluban 1–2, tizenháromban pedig 3–10 fogyott és mindössze öt olyan volt, ahol ennél többet vettek. (Dobszán például tizenegyet, Nagypeterden tizenhármat, Felsőszentmártonban húszat.)

A megkezdett beruházást már nem lehetett leállítani, de ha nem változik az érdeklődés, könnyen előfordulhat, hogy egy-egy korszerű kétszázas központban mindössze 5–10 előfizető „lézeng" majd, miközben másutt százak állnak sorba telefonért. A másik veszély: ha nem jön össze szükséges pénz, a beruházók kénytelenek lesznek olcsóbb megoldásokat választani, ami majd a későbbi fejlesztéseknél jelent hátrányokat.

Szigetvár és góckörzetének fejlesztése 230–250 millió forintba kerül. Az összeget azért nem lehet pontosan tudni, mert a folyamatos áremelkedések hatásaként a bekerülési költség is emelkedik. Ezt a beruházó még elviselné, de azt már kevésbé, hogy a lakossági és tanácsi forrásból beigért milliók nem akarnak összegyűlni. A hiányzó forintokat a posta kénytelen lesz más munkáktól elvonni, következésképpen a másutt tervezett fejlesztéseket nem tudják majd maradéktalanul megvalósítani.

A tervek szerint Szigetváron egy olyan háromezres telefonközpontot hoznának létre, amik azon kívül, hogy kiszolgálná a körzetet és lehetővé tenné az országos hálózatra való rácsatlakozást, még 1800 fő-, illetve 1200 ikerállomás bekötésére is lehetőséget nyújtana. Sőt, a körzethez tartozó 67 településen létrehoznának olyan központokat, amelyek segítségével megszüntethető lenne a térség elzártsága a világtól.

Hogy mibe kerül a kurblis telefonokat felváltó korszerű távhívásos rendszer? A hálózat megépítése a kistelepüléseken jóval drágább, mint a városokban, ennek ellenére egy-egy kötvényért itt sem kérnek többet, mint például korábban a megyeszékhelyen. A vállalatok, üzemek, vagy szövetkezetek 100 000 forintért, a magánszemélyek 25 ezerért juthatnak kötvényhez. Ez azonban – állítja a posta – nem kidobott pénz, hiszen az összeget valójában csak kölcsön kérik.

A Magyar Posta a befizetett forintok ellenében azt vállalja, hogy a műszaki lehetőségektől függően 1991. július 31-ig egy fő-, vagy ikerállomást szerel fel a kötvényes által meghatározott helyen. Az új telefon felszerelésekor az előfizető kedvezményes beruházási hozzájárulást fizet. Ha az illető magánszemély és főállomást kapott, hatezret, ha ikertelefont négyezret, de nem a kötvény összegén felül, hiszen a posta addigra már megkezdi a törlesztést.

A posta egyébként a korábbi 7 százalékos kamattal szemben a mostani kötvények után 9 százalékot fizet. Ezt sokan kevésnek tartják. Ám ha az alacsonyabb összegű beruházási hozzájárulást is figyelembe vesszük, mindjárt kedvezőbb a helyzet. Aki kötvényt vásárol a fejlesztésre kijelölt területen, mindenképpen olcsóbban és gyorsabban juthat telefonhoz. Míg másutt a várakozási idő tíz év körül van, itt minden kötvényes három éven belül készülékhez jut.

Ha a szigetváriak és a környékbeliek mégis úgy döntenek, hogy szükségük van korszerű telefonokra és ezáltal gyorsabb, megbízhatóbb kapcsolatra a külvilággal, 3800 új készülék bekötésével számolhatnak. Ha elfogynak a kötvények és ha mind összegyűlik a pénz, ennyire lesz elegendő. Ami persze nem jelenti azt, hogy ez túlméretezett beruházás, hiszen az ellátottsági mutató alig lesz jobb az országos átlagnál. Baranyában jelenleg 7,4 telefon jut 100 lakosra, a szigetvári fejlesztés mindössze 3 tizedet javíthat ezen.

Ferenci Demeter

Kertbarátok érdekvédelmi tanácsa Baranyában

Hatvanezer család foglalkozik Baranyában mezőgazdasági kistermeléssel: a szőlő, gyümölcs, zöldség és a legkülönfélébb állattenyésztési ágazatokban. Ha a családtagokat is beszámítjuk, 200 000 ember szerzi jövedelmét mezőgazdasági kisáru-termelésből. Ennek a nagy létszámú termelőszektornak – országosan 1,5 millió család – mind a mai napig nincs országos érdekvédelmi szervezete. Ezért az alakulóban levő Mezőgazdasági Kamarában a tsz-ek és állami gazdaságok érdekvédelmi szervezetei mellett helyet kell hogy kapjanak a mezőgazdasági kisvállalkozók, illetve azok érdekképviselői is.

Az alapelv nagyon helyesen az, hogy a leendő kistermelői érdekvédelem ne felülről, hanem alulról építkezzen. Az a jó, ha először egyes tájegységek, megyék hozzák létre szervezetüket. E téren Baranya lépte meg az első lépést. A HNF Siklósi Kertbarát Klub kezdeményezésére február 20-án Pécsett, a HNF Baranya Megyei Székházában hatvan kistermelő megalakította a Mezőgazdasági Kistermelők Baranya Megyei Érdekvédelmi Tanácsát. Önkéntes szervezet, amelybe egyéni termelők, a kertészet és az állattenyésztés területén működő közösségek – szakcsoportok stb. léphetnek be.

Az alakuló ülésen ideiglenes alapszabályt fogadtak el, amely kimondja, hogy az Érdekvédelmi Tanács a mezőgazdaság általános érdekvédelmi szervezetének létrejöttéig végzi munkáját és tevékenységével segíti a szervezet megalakulását. A megalakulás célja a tagok érdekegyeztetése, a termelési és értékesítési feltételek javítása.

A szervezet tevékenysége sokrétű. Évente konzultatív tanácskozást hív össze a kistermelői problémák megismerésére. Egyeztető tárgyalást folytat a vásárló, ellátó és értékesítő vállalatokkal a felszültségek feloldására és termelési orientáció érdekében. Közreműködik a kialakuló árak képzésében s azokról a termelőket tájékoztatja. Érdekegyeztetést folytat panaszos vagy vitás ügyekben. Jogsegélyt és jogi tanácsot ad tagjainak. Ezenkívül rendezvényeket, tanfolyamokat, bemutatókat és borversenyeket szervez. Foglalkozik minden olyan témával, amelyet a testület, illetve a termelők jelentős része igényel.

A Kistermelői Érdekvédelmi Tanács esetenként, vagy meghatározott időben áttekinti a kistermelés helyzetét, problémáit. A panaszok kivizsgálására külső szakértőt is igénybe vehet.

Az alakuló ülésen ideiglenes vezetőséget és 17 fős tanácsadó testületet választottak. Az ideiglenes vezetőség tagjai *Balázs János, dr. Horvay Viktor, Horváth Sándor, Nagy Ferenc* és *Steinhöffer Károly*. A tanács ideiglenes elnöke Balázs János, titkára Steinhöffer Károly.

A végleges alapszabályt az országos tanács megalakulása után, előreláthatólag májusban fogadják el. Ekkor választják meg a végleges vezetőséget is. Az ügyeket átmenetileg a Baranya Megyei Népfront Geisler Éta utcai székházában intézik, vagy telefonon a 11-399-es számon, ahol Steinhöffer Károly titkár fogadja az érdeklődőket.

— **Rné** —

„A szövegelés többször a számra égett"

Weisz János tsz-elnök búcsúja

Az alapítók érdeme felbecsülhetetlen

Nem mindennapi élmény volt, amikor a zsúfolásig megtelt szerelőcsarnokban *Weisz János*, a gödrei termelőszövetkezet elnöke elbúcsúzott a tsz-tagságtól. Mint a jó tanítót a hálás diákok az utolsó órán, úgy. borították el Weisz Jánost virágokkal a gödreiek.

A meghatottságot egyedül Weisz János tudta leplezni, aki betegen vezette le a maratoni zárszámadási és új vezetőséget választó közgyűlést, azt hittem, harminc éve ismerem őt. Felületes volt ez az ismeret, s csak itt döbbentem rá Pünkösti Árpád jellemzésének értelmére. A Magyarország felfedezése sorozatban megjelent „Kiválasztottak" című könyvében a „Mondd meg, mikor választottak, megmondom, ki vagy" címszó alatt egy egész fejezetet szentel Weisz Jánosnak, Pünkösti azt írja: Weisz vagy Vájsz, ahogy ő maga ejti, „ma is gyémánt keménységű ember", akinek a „szövegelés" már többször a szájára égett. „Mostohaapámnak csak 15 hold földje volt hatvannyolc aranykoronával. Azért lettem 1951-ben kulákcsemete, mert „beszéltem". Így aztán csak „illegális elnök" lehettem, engem akart a falu. Az igazi elnök rendes, becsületes ember volt, de én tanítottam meg a nevét leírni. Nappal melóztam a többiekkel; a raktár, pénztár, könyvelés ügyeit este intéztem. Mint „kulákcsemete", elnök nem lehettem, de a tszcs ügyeit effektíve én vittem.

Így emlékszik vissza 1951-re a könyvben. S mit mond 1989. február 17-én, utolsó elnöki zárszámadásán? Érzelmeit leplezve humorizál – minek rágódni a múlton, megnevetteti az embereket.

– Emlékszik-e Feri bácsi, amikor azt énekeltük, hogy „Nem győztük az angolokat várni, be kellett a be kellett a TSZCS-be állni"?! Steiner Ferenc alapítótag: „Úgy volt biz az". Amikor 1952 szeptemberében a járási pártbizottság összehívta a közgyűlést és egy Molnár nevű munkatárs közölte: „Elvtársak, Weisz János és Réfi Mihály kulákok, és csak megfertőznék a szövetkezetet, ezért nem lehetnek a csoport tagjai!" – az emberek kiabálni kezdtek. Steiner Ferenc, aki ügyintéző volt Weisz „távollétében", elkanyarította:

Menjenek az elvtársak a... Mi letettük a voksot a tsz mellett. A mi feladatunk, hogy dolgozzunk és becsületesen éljünk, slussz-passz. Weisz elvtársra szükségünk van, és kész!

Mellesleg Réfi Mihály egy zalai Oncsa-telepről jött, tizenkét élő gyereke volt. A fia mostanáig Weisz János gépkocsivezetőjeként dolgozott – Réfi is azért lett kulák, „mert" beszélt.

– Az alapítók érdeme felbecsülhetetlen – mondja az elnök. Volt, amikor 800 zsák kukoricát kellett éjszaka felhordaniok a padlásra, mert másnap reggel ugye munkába ment mindenki. Ezt a mai fiatalok már csak hírből tudják. Sok stramm fiatal nőtt itt fel, remek szakemberek. Ez a kollektíva több tsz-elnököt is adott Baranyának. És megállják a helyüket. Spiesz Ferenc egykori főagronómus lám milyen szépen felhozta a villányi tsz-t! Csak annyi megbecsülést kérünk, mi, alapítók, amennyit mi adunk, nem többet. Én itt voltam a tsz bölcsőjénél, s ha erre megyek, mindig benézek ide. Nem hátrafele kell tekingetni, hanem előre. Nekem fog a legjobban esni, ha a fiatalok túllicitálnak minket eredményekben.

Eszembe jut, hány tsz-elnök vágta be maga után örökre vélt, vagy valódi sérelmek miatt, nyugdíjazáskor a tsz-iroda ajtaját. Kalapot le, ha egy ember így tud elbúcsúzni majd' negyven év után, hogy köztük marad és segíti őket.

Pár nap múlva Pécsett találkoztam Weisz Jánossal. Megkérdeztem, miért idézte kétszer is a közgyűlésen az Evangéliumot: mondván: „Óvakodjatok a bárányhőrbe bújt farkasoktól!"

– Két éve csúnyán meghurcoltak egy feljelentés nyomán.



Pártvizsgálat, NEB és rendőrség... Azt firtatták, miért vettem fel „vatta embereket" nyugdíjas tsz-tagok munkakönyvére. Miért? Az átlagbérgazdálkodás miatt! A béka alatt voltunk a bérekkel. A kezemhez nem tapadt egy fillér sem.

Az arca most is nyugodt, s úgy néz rám tiszta kék szemével, hogy megértem az indítékait. Aztán ismét eszembe jut Pünkösti könyve, valami hasonlót nyilatkozott abban is 1983-ban. A tervutasításos időre szólva a háztáji miatt – aminek korlátait áthágta és kapott a fejére.

Kijött egyszer a megyei tanács elnöke és megkérdezte: „Milyen elnök az, amelyik nem tartja be a rendeleteket?" Palkó elvtárs – mondtam –, ezen a trágyadombon én vagyok a kakas, én tudom, mi kell ezeknek az embereknek, hogy megéljenek. Mert nemcsak a pécsi bányásznak, meg a Sopiana munkásainak kell megélniök, hanem a parasztembernek is. A tsz-ből fél fizetést tudok nekik adni, a másik felét a háztájiból kell kihozniuk. „Tudja, ezért fegyelmit kaphot?" Nézze, három fegyelmi után úgy is Kossuth-díj jár, úgyhogy állok elibe.

– *És összejött a három fegyelmi?*

– Össze.

– *És a Kossuth-díj?*

– Az nem.

– *Akkor mégsem magának volt igaza.*

– Nem moroghatok, megkaptam a Munka Érdemrend arany, ezüst fokozatát. De a szövegelés többször a számra égett.

Weisz János 1927. december 28-án született Tormáson. Iskoláit a pécsi Pius Gimnáziumban végezte, amit a háború megszakított, 17 évesen először a németek akarták elvinni, de Kaposvárról hazaszökött. Négy évig volt szovjet hadifogságban, ahol háromszor hat hónap antifasiszta tanfolyamot végzett. Amikor 1948-ban, 21 évesen hazaengedték, egy más Gödrét talált, a lakosság háromnegyede kicserélődött, a német nyelvűeket kitelepítették. Hazatérve trópusi malária-val „foglalkozott", majd 1951-ben, amikor megalakult Gödrén a Béke, hazahívták őt a pécsi állatforgalmitól. A többit tudjuk, hisz köztudott, milyen korszerű nagyüzemet csináltak a 6 aranykoronás földeken.

– *Még egyszer végigcsinálná?*

– Igen, mert szeretem a földet, a gazdálkodást, szeretem az embereket. Érdemes volt tenni értük, mindig az ő érdekük volt az első, mert csak megelégedett emberekkel lehet jól dolgozni.

Egyik utolsó elnök, aki alapítóként ment nyugdíjba. Újabbkori történelmünk egy darabját viszi magával. Weisz János nevét az agrártörténet már feljegyezte a Pünkösti-könyvben. Most Bokor Péter, a Századunk-sorozat szerkesztője jelentkezett nála. A sorozat következő folytatása a II. világháború hadifoglyainak sorsát mutatja be a televízióban. Weisz János megszólal hát a tv-ben is. Beszél, mert neki nincs semmi takargatnivalója és különben sem szokása lakatot tenni a szájára.

Szerencsére.

– Rné –

Egyesületben a csillagászok

Magyar Csillagászati Egyesület alakult. Az új szervezet tömöríti a hivatásos és amatőr csillagászokat, valamint a csillagászat iránt érdeklődőket. Céljuk, hogy széles körben ismertessék e tudományág kutatási eredményeit, segítsék a csillagászat oktatását. Az Uránia Csillagvizsgálóval együttműködve közreműködnek az ismeretterjesztésben, szakmai segítséget nyújtanak az amatőr csillagászoknak. E tudományág művelőinek társadalmi megbecsülését is elő kívánjuk mozdítani.

Az országban már működött ilyen szervezet. A két háború között Csillagászati Egyesület néven tevékenykedett. A felszabadulás után, pontosabban 1946-ban megalakult a Magyar Csillagászati Egyesület, amely azonban beolvadt a Tudományos Ismeretterjesztő Társulat jogelődjébe.

Az alakuló ülés résztvevői megválasztották az ideiglenes vezetőséget.

A jog-államról

A szocialista társadalmi, gazdasági bázisú államokban egyre többen ismerik fel, hogy a világ egységesülési folyamatában a kivívott és megőrzésre, továbbfejlesztésre érdemes értékek mellett mellőzhetetlen a jogállam jellemzőinek a nemzeti adottságokhoz illesztett intézményesítése. A hazánkban végbemenő gyökeres társadalmi, gazdasági és politikai megújulásnak is szerves összetevője a jogállamiság hiányzó elemeinek bevezetése, illetve több eddig is létező intézményének továbbfejlesztése. Az ország fejlődésének évszázadokra visszanyúló megkésettsége, a polgári átalakulás következetlenségei ellenére a több mint ezeréves magyar államiságnak számos értékes megoldása alakult ki a feudális, a polgári és a szocialista periódusban egyaránt. Ezek értékelő elemzése helyett a jogállamnak azokat a jegyeit és tartalmi követelményeit törekszem körvonalazni, amelyeknek intézményesítése, illetve megerősítése a mélyreható társadalmi, politikai és gazdasági átalakuláshoz szervesen kapcsolódva hazánkban is megkezdődött.

A jogállam alapvető jellemzője, hogy benne olyan választási és képviseleti rendszer érvényesül, olyan közvetlen demokratikus intézmények (pl. helyi és országos népszavazás, népi kezdeményezés, a közösségi autonómiák széles hálózata stb.) funkcionálnak, amelyek révén megvalósul a népfelség elve, az államhatalom a választópolgárok összességétől ered és a társadalom folytonos ellenőrzése, befolyása alatt valósul meg.

A jogállamban a hatalom nem egyetlen szervezetben koncentrálódik. Az államhatalom megoszlik az egymástól elválasztott és egymást ellenőrző, egyensúlyozó központok között. Az emberiség nagy gondolkodói évezredek óta kutatták az államhatalommal való visszaélés, az önkény, a zsarnokság megelőzésének, illetve kiküszöbölésének szervezeti és egyéb lehetőségeit. A számos elmélet közül Montesquieu híres tana bizonyult leginkább időtállónak. Az államhatalom megosztásának, a törvényhozó, a végrehajtó és a bírói hatalom elválasztásának a különböző korokban és országokban számos szervezeti és működésrendi változatát alkalmazták. Bőséges tapasztalata áll rendelkezésre az egyközpontú, a tekintélyuralmi (autoritatív), az egységes hatalom teljességét és korlátlanságát hirdető (totalitárius) konstrukcióknak is.

A hatalommegosztás és a monolitikus hatalmi mechanizmusok eszköztárának és megnyilvánulási formáinak, előnyeinek és hátrányainak ismeretében az új magyar alkotmány kibontakozó koncepciója az államhatalmat egymást ellensúlyozó és támogató hat szervcsoport között kívánja megosztani. Ezek: a parlament, a választópolgárok által közvetlenül választandó köztársasági elnök, a kormány és az általa irányított közigazgatási szervezet, az alkotmánybíróság, a független bíróságok, ideértve a közigazgatási aktusok többségének felülvizsgálatára feljogosított közigazgatási bíráskodást is és végül a települési, tehát a községi és a városi önkormányzatok. Az államhatalom felsorolt centrumai mellett az állami akarat képzésére befolyást gyakorló jelentős társadalmi képződményként számolunk a politikai pártok és az érdekképviseleti szervezetek működésével.

A jogállamiság további mellőzhetetlen kritériuma az emberi és állampolgári jogok történelmileg kialakult katalógusának, tartalmának és biztosítékainak alkotmányi, illetve törvényi garantálása és tényleges érvényesülése. Számos felfogás született arra nézve, hogy mit jelentenek az emberi jogok és mi értendő állampolgári jogok alatt. Közülük csak két koncepciót idézek fel. E két alapjog-csoport 200 éve született híres francia deklarációjának megfogalmazói a személyiséghez és a magánszférához kapcsolódó jogokat, az emberi jogoknak a közéletben való részvételt biztosító jogokat pedig polgári (citoyen) jogoknak minősítették. Ezt a megkülönböztetést ma is elfogadhatjuk. Az alapjogok kiterjesztésére és érvényesítésére vonatkozó nemzetközi erőfeszítések eredményeként emberi jogoknak többnyire mégis azokat tekintjük, amelyek állampolgársági hovatartozásra tekintet nélkül bármely ország területén tartózkodó minden személyt megilletnek. Az alapjogok második csoportja (pl. a választójog, a közhivatal viselésének joga, az állam védelmének igénybevételéhez való jog külföldi tartózkodás esetén) csak az állampolgárokat jogosítja. A történelmi tapasztalatok kétséget kizáróan tanúsítják, hogy sem a demokratikus és humanisztikus értékeket tisztelő politikai rendszer, sem a személyiség szellemi, erkölcsi és fizikai kibontakozása, sem az önfejlesztő és önkorlátozó társadalmi berendezkedés nem valósulhat meg anélkül, hogy az említett jogokat az érintettek, a közösségek és szervezeteik, valamint az állami szervek ne respektálják. Az alapjogok, különösen a szabadságjogok egyrészt korlátokat állítanak az állam mindenhatóságával szemben, a gazdasági, szociális, egészségvédelmi, környezetvédelmi, kulturális, sport stb. jogok pedig feladatokat, kötelességeket háritanak az államra és szerveire.

A vázoltak után azt mondhatjuk, hogy a jogállam az államszervezetnek, a hatalom gyakorlásának, a társadalom és az állam viszonyának, a közösségek, valamint az emberek, illetve a polgárok helyzetének és magatartásának alkotmányi és törvényi szabályozottságát, valamint e normák megvalósulásának olyan garanciarendjét jelenti, amely megfelel bizonyos általánosan elismert *tartalmi* követelményeknek. Nem fogadható el tehát az a formális meghatározás, amely szerint a jogállam ott létezik, ahol a jog uralma megvalósul. A jogállam kelléktárából elsőként a tartalmi követelmények, másodikként azok legfelsőbb jogforrási erejű, tehát alkotmányi és törvényi meghatározása, harmadszor pedig ezek megvalósulását biztosító jogi, politikai és társadalmi garanciák emelendők ki.

A fentiekből az is következik, hogy jogállamban a közigazgatás nem lehet diszkrecionális, hanem a törvény uralma alatt áll. Korlátozott a közigazgatási szervek normaalkotó jogköre is. Jogszabályokat e szervek csak törvényi felhatalmazás alapján és többnyire a törvény végrehajtására bocsáthatnak ki. Az elsődlegesen törvényi szabályozásra szoruló tárgyakat pedig az alkotmány, illetve annak alapján a jogforrások hierarchikus rendjéről és szabályozási tárgyairól alkotandó, ún. alkotmányjogi törvény állapítja meg. Ez által válik lehetővé a közigazgatási jogszabályok számának csökkenése, azonos kérdések többfokozatú szabályozásának kiküszöbölése, illetve csak egy- vagy legfeljebb kétfokozatú (törvényi és rendeleti) rendezése.

A hatalommegosztásos jogállamban a parlament nem a népszuverenitás egészének, hanem csak bizonyos, kétségtelenül kiemelkedő jelentőségű hatásköri jogosultságoknak (pl. az alkotmányozás, a törvényalkotás, az állami költségvetés megállapítása, a kormány működésének politikai ellenőrzése és értékelése) a birtokosa. Az országgyűlés párterőviszonyait kifejező személyi összetételű kormánynak az alkotmányban meghatározott hatásköri jogait a parlament nem vonhatja el, e jogok gyakorlásába nem avatkozhat be. A kormány működését az országgyűlés csak saját jogainak gyakorlása révén, valamint a kormány iránti bizalom kinyilvánításával vagy megvonásával befolyásolhatja. Ez által lesz képes a Minisztertanács önálló és felelős stratégiai kormányzásra.

A köztársasági elnök a jellegzetes államfői teendők (kinevezés, kitüntetés, kegyelmezés, diplomaták küldése és fogadása, bizonyos nemzetközi szerződések kötése és ratifikálása) ellátása mellett egyensúlyozó jogokat gyakorol mind a parlament (pl. a hozzá aláírásra megküldött törvény visszaküldése a parlamenthez újabb megfontolásra, bizonyos feltételek esetén a parlament feloszlatása), mind pedig a kormány irányában (pl. meghatározott személy felkérése a kormány megalakítására, bizalmatlansági indítvány előterjesztése a kormánnyal szemben stb.).

Az alkotmánybíróság elsődleges feladata a jogszabályok alkotmányosságának utólagos felügyelete lesz. A tervek szerint az alkotmányellenes törvények végrehajtását felfüggeszti, az alkotmányt sértő egyéb jogszabályokat pedig megsemmisíti. Ez a független, szerv dönt a választásokkal és a népszavazással összefüggő néhány lényeges jogvitáról, nyilvántartásra veszi az alkotmányosan megalakult pártokat, egyházakat, felekezeteket, őrködik működésük alkotmányossága felett és súlyos alkotmánysértés esetén dönt feloszlatásukról. Rá hárul a döntés feladata a súlyosabb hatásköri jogvitákban, valamint a jelentősebb önkormányzati jogok védelmében. Nem tisztázott még az a kérdés, hogy milyen terjedelemben illesse meg a polgárokat az alkotmánybírósági eljárás kezdeményezésének joga.

A történelem során eddig a polgári állam betöltött sajátos történelmi szerepéhez igazodva más-más jellemzők és jelzők tapadtak egyes burzsoá jogállamokhoz. A szabadversenyes kapitalizmus liberális jogállama feladatait főleg a közrend és a közbiztonság fenntartására korlátozta, szinte csak az éjjeliőr szerepére vállalkozott. A monopoltőke és az államhatalom szoros összefonódása, a hadigazdaság központosított irányítása, a baloldali, illetve munkásmozgalmak követelései, a szocialista országok újszerű szociális ellátási megoldásai több burzsoá országban a beavatkozó, a gondoskodó, a jóléti, a szociális jogállam kialakulásához vezettek. Méltán várhatjuk, hogy a hazánkban kiépülő és gazdagodó jogállamiságot is kiegészítik a szocialista társadalomépítés bevált, illetve továbbfejlesztendő, egyént és közösséget szolgáló jellegzetességei.

Dr. Ádám Antal

Ami a tv-fórumból kimaradt

Válaszok közérdekű kérdésekre

A Magyar Televízió Pécsi Stúdiója február 20-án fórumot sugárzott, melynek témája a gazdaság és az ideológia volt. A kérdésekre a stúdió vendégei dr. Geisz Mihály, az MSZMP Baranya Megyei Bizottságának gazdaságpolitikai, és dr. Szirtes Gábor ideológiai titkár válaszolt. A műsoridőben nem nyílt lehetőség valamennyi kérdés megválaszolására. A vendégek ígéretet tettek arra, hogy a közérdeklődésre számot tartó kérdésekre a Dunántúli Naplóban válaszolnak. Dr. Geisz Mihály és dr. Szirtes Gábor eljuttatták szerkesztőségünkhöz a válaszaikat.

— **Az alternatív szervezetek elutasították a HNF felhívását március 15. közös megünneplésére. Ez nyílt provokáció! Milyen válaszlépéseket tervez a párt és a kormány?** (Horváth István, 22-274).

— Az 1848-as forradalomra és szabadságharcra, történelmünk nagyjaira hosszú idő óta ismét munkaszüneti napon, állami és népi-nemzeti ünnepként emlékezünk, az MSZMP szándéka és törekvései szerint a jövőért vállalt közös felelősség, a nemzeti összefogás jegyében, lehetőség szerint együtt a különböző alternatív szervezetekkel. Több szervezet bizonytalan, vagy elutasító magatartása éppen ezért nem találkozik törekvéseinkkel, de nem is tekintjük ezt nyílt provokációnak, ahogy a kérdező megítéli. „Válaszlépésünk" a közös ünneplésre történő felhívás, pécs-baranyai megemlékezéseinknek az ünnephez méltóvá tétele, nyílt méltóságteljes demonstráció népünk történelmének forradalmi, szabadságharcos és reformöröksége mellett. Megyénkben ez több helyütt különböző szervek szervezetek együttes ünneplését fogja jelenteni

— **Van-e Baranya megyében politikai maffia? Változatlanul érvényben van-e az „Én nem bántalak téged, te se bánts engem" szemlélet?** (Olvashatatlan aláírású levélíró.)

— A politikai maffia szigorú konspiráció szabályai szerint titkosan működő, céljaiban és eszközeiben társadalomellenes bűnszövetkezetet jelent. Ebben az értelemben nem létezik. Ugyanakkor nem tagadható a személyi összefonódások és a személyi függőségi viszonyok létezése. Az sem vitatható, hogy ezek a hatalom kisajátítására, vagy a hatalommal való visszaélésre alkalmas csoportok létrejöttéhez vezethetnek. Ezektől sajnos társadalmunk sem mentes. Meghaladásuk előfeltétele a döntéshozatali folyamatok további demokratizálása és társadalmasítása, valamint a politikai közélet társadalmi kontrolljának hatékony működése.

— **Az egyszerű embereket irritálja a sok párt és egyéb szervezkedés. Valószínű, hogy ezzel megint csak az ingyenélők száma szaporodik, hiszen a több párt több párttitkárt jelent.** (30-176).

— A kérdező elhamarkodottan általánosít. A megye közvéleménye és a párttagság jelentős része nem így ítéli meg a kérdést. Figyelmébe ajánljuk — ezzel kapcsolatban — a megyei közvéleménykutató csoport ez év januári felmérésének eredményét, amelyről tudósítás olvasható a Dunántúli Napló március 7-i számában. A politikai szervezetek szaporodásának, új pártok alakulásának következménye pedig nem az „ingyenélők számának növekedése" lesz, hanem a korábbi tévedések és hibák elkerülését (vagy legalábbis mérséklését) biztosító politikai mechanizmusok kialakulása. Egyébként a tagság által választott, vagy megbízott vezetők nélkül a politikai szervezetek működésképtelenek lennének. A pártok titkáraira is ez vonatkozik. Munkájuk minősítése és értékelése a választók feladata.

— **A létszámleépítés miért nem vonatkozik a pártra is, hiszen a megyei és városi pártbizottságokon egymást érik az osztályvezetők, főosztályvezetők.** (Nagy Jánosné, Nagyárpád.)

— A kérdésfelvetés az ismeretek hiányát tükrözi: a pártbizottságokon nincsenek főosztályvezetők, s az apparátusi létszám csökkentése az MSZMP-re is vonatkozik. Ez a folyamat megindult, és a központi bizottság döntése alapján a közeljövőben folytatódik.

— **A Dunántúli Napló az MSZMP lapja. Már lassan egy éve nem olvastam a kommunista szót, vagy az életszínvonal emelése kifejezést. Annál inkább használnak a lapban idegen szavakat, amikor azoknak magyar megfelelője is létezik. Ebből a levéliró arra következtet, hogy a pártvezetés eltávolodik a fizikai munkás párttagoktól, mert azok többsége nem ismeri ezek jelentését.** (Olvashatatlan aláírású levélíró.)

— Több szocialista országban — így hazánkban is — jelenleg a szocializmus történelmi útjának újraértékelése tapasztalható. Ennek eredményeként a „korábbi történelmi ugrási" kísérletekkel szemben megszületett a reális felismerés: a kommunizmusba történő rövid távú „átmenet" helyett stratégiai célkitűzésünk csakis egy hatékonyabban működő, demokratikus szocializmus megteremtése lehet. A kommunista jelző használatával ezért nem találkozunk a lap hasábjain. Az életszínvonal emelése pedig a gazdasági szerkezet, a tulajdonviszonyok radikális átalakítása, a világgazdaság követelményeit érvényesítő, nyitott, teljesítményelvű, hatékony, vegyestulajdonú gazdasági rendszer kialakításának eredménye lehet. Csakis ezek biztosíthatnak kedvező feltételeket a gazdaság rugalmasságának, alkalmazkodóképességének erősítéséhez és ezen keresztül a társadalom szükségleteinek magasabb szinten történő kielégítéséhez. Így az életszínvonal emelkedéséhez is. Az ehhez szükséges feltételek megteremtése azonban még előttünk áll!

Az idegen szavak túlburjánzása, indokolatlan használata a napi sajtóban nem helyeselhető. Ugyanakkor — például a változások eredményeként jelentkező új és magyar megfelelővel gyakran nem is rendelkező fogalmak, jelenségek esetében — el sem kerülhető. Ezért hiba ezt úgy értékelni, mint a pártvezetésnek a fizikai munkás párttagoktól való eltávolodását.

— **A párt vezetői meghatározott időre választhatók. Ezek után biztosítva van-e nekik más státus?** (Pápa Jenő, 18-540.)

— Intézményes garancia semmiféle „más-státus"-ra nincs. Az érintettek jövőjét szakismereteik és munkatapasztalataik, erkölcsi értékeik fogják eldönteni.

— **Sok vezető ember kap nyugdíjazáskor magas kitüntetést. Nem lehetne az elismerésekkel járó összegeket más hasznos dolgokra fordítani?** (özv. Csukai Gézáné, Pécs).

— Egyetértünk a kérdezővel: teljesítményeinkhez képest valóban sok a kitüntetés: figyelembe véve azt is, hogy a „keretszámok" jelentősen csökkentek. Megkockáztatom: egész kitüntetési rendszerünk megérett az alapos újragondolásra.

— **Mennyire nyereséges a párt? Ha a párt nem nyereséges, nem lehetne-e a pártot is szanálni?** (Egy bányász-kérdező).

— A párt kiadásai valóban magasabbak a tagdíjbevételeknél. Ezért költségvetési támogatásra is szüksége van, amit az Országgyűlés — az eredeti előirányzathoz képest csökkentett mértékben — elfogadott. A működési költségek mérséklésére ezért szükségszerűen sor kerül.

Több kérdésre: a gazdaságpolitika Baranya megyei folyamataival a Dunántúli Napló külön interjúban kíván foglalkozni.

Mi újság a megyeházán?

Szükség van a megyei tanácstagi intézményre?

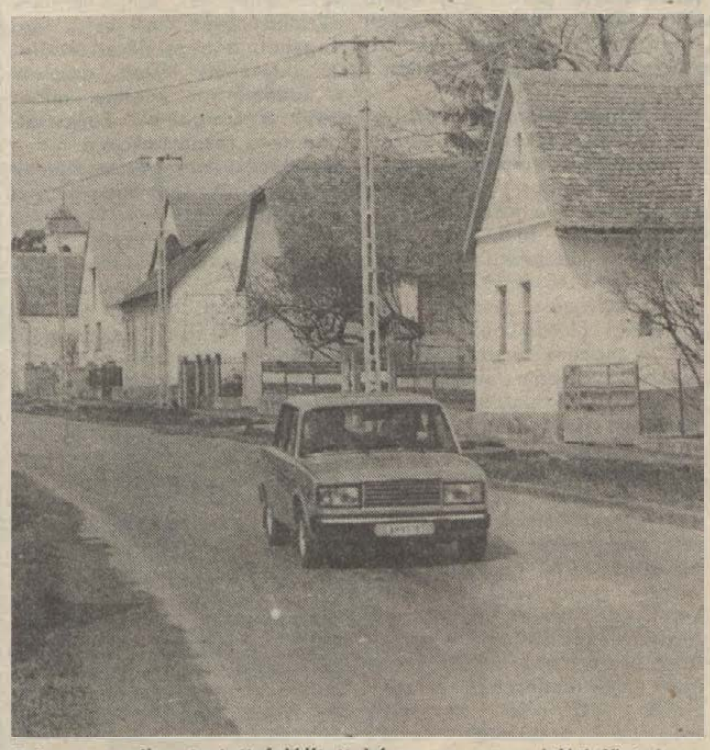

Szépen rendben tartott, felújított házsor a magyarbólyi főutcán

Dr. Lusztig Péter, a Baranya Megyei Rendőr-főkapitányság vezetőjének közbiztonsági helyettese tagja a megyei tanácsnak, a megyei tanács vb-nek. Mint megyei tanácstag Magyarbólyt képviseli. Elkötelezettsége többszörös.

– Mit jelent Magyarbóly helyi érdekeit képviselni a megyei tanács tagjának, aki Pécsett él és dolgozik?

– A meglepetés az idei magyarbólyi falugyűlésen ért, ahol a falu–város ellentéte robbant ki. Ellenséges légkör fogadott. Azt sem tudták, hogy mit kérjenek számon tőlem. Nem tudták, hogy tanácstag vagyok, azt hitték, országgyűlési képviselő(!). Bár tanácstagi kötelezettségemnek eleget tettem, részt vettem a tanács és a vb ülésein, jó a kapcsolatom a tanácsi tisztségviselőkkel, a tanácstagokkal, de a helyi tanácsnak nem vagyok tagja, így fogadóórákat nem tartottam. Munkámról a helyi tanácsnak számoltam be, két évenként. A tisztségviselők, a tanácstagok által felvetett problémák – akár személyesen, telefonon vagy levél útján kerestek meg – megoldásában segítettem. Minden olyan ügyben eljártam, amely városi, illetve megyei szinten intézhető. Így hitel, költségvetési, beruházási – óvoda, iskola – ellátási problémák megoldásában, segítséget kértem a tervosztálynál, a DÉDÁSZ-nál, a Vízműnél. Egyetlen dologról feledkeztem el, hogy nem elég, ha a „kétfokozatú képviseleti rendszerben" a tanácstagok, a tisztségviselők közvetítenek. Ha nem jut tovább, a község lakossága nem érzi, hogy van megyei tanácstagja. A továbbiakban a falugyűléseket kell felhasználnom, hogy beszámoljak munkámról. Megjegyzem, rossz lenne, ha a képviselet csak kijárást jelentene. Én közvetítem az érdekeket a megye felé, de a szűkebb értelemben vett helyi, az egyéni problémákat képviselheti a helyi tanács. A falusiakat a helyi gondok érdeklik. Azokat miért nem oldja meg a megyei tanács? A helyi apparátus akkor miként funkcionál? Ha nem megy valami a falun, akkor a megyére, az pedig a kormányra mutogat. És a kormány kire? Ami van, annak a felhasználását kellene jobban elősegíteni és a végrehajtás módjára jobban ügyelni.

– Ezek szerint a közvetett úton választott megyei tanácstagi intézményre nincs is szükség?

– Szükséges, hogy a helyi érdekeket megyei szinten gondolják át, de formálisnak tűnik azoknak a munkája, akik ebben részt vesznek. Bár az érdekképviselet rajtunk múlik, de más az elkötelezettség és a személyes megmérettetés. Felvetődhet a kérdés, hogy kell-e a megyei tanácstagi intézmény, amely összehangolja az érdekeket, vagy helyette a helyi tanácsok elnökeiből egy konzultatív testület, amely a megyei tanács elnöke mellett működne, és segítené a tervezésben, a döntések előkészítésében.

Átrendezték a céltámogatásokat

Idén egymilliárd 82 millió forint fejlesztési pénze van a megyei tanácsnak. Ebből jut a települések normatív fejlesztésére – ismert, hogy a községek támogatása az elmúlt évhez képest 20, a városoké 10 százalékkal nőtt –, a céltámogatásra és a megyei tanács fejlesztési feladataira. Forintokra bontva ez a következőképpen alakul: 412,1 millió a normatív fejlesztés, 346,1 millió a céltámogatás és 324,2 millió a megyei tanácsi beruházási pénz, amely zömmel a településeken működő regionális feladatokat ellátó intézmények fejlesztésére megy.

A céltámogatásokat mindig súlyponti feladatok megoldására használják fel, idén is rangsort állított fel a megyei tanács testülete. Elsősorban a lakásgazdálkodás lehetőségeinek bővítésére lehet igényelni pénzeket, a 346,1 millió forintos keretből 155,7 millió forintot. Ebben az évben várhatóan kétezer lakás épül Baranyában, a korábbi években általában 2700, tavaly 2200 készült el. Jelentősen csökken az állami bérlakás és a községi szolgálati lakásépítés, mindössze száz újra lehet idén számítani. A hangsúly most a lakásmobilitás előmozdítása: támogatást lehet igényelni a telepszerű többszintes építkezések előkészítésére, a bányászlakás-építésre, a kiemelt rétegek támogatására, valamint az értelmiséi fiatalok letelepítésére a hátrányos helyzetű körzetekben.

Az oktatásügy szintén jelentős támogatásban részesül. Hiába teljesítették az oktatás időarányos terveit, a tárgyi feltételeket továbbra is szükséges javítani. Az általános iskolai bővítésekre 81,6 milliót szán a megye, míg olyan középiskolai proaramok valósulhatnak meg 25,5 millió forintos támogatással, amelyek a középtávú tervben nem szerepeltek.

A lakosság és a tanácsok közös közműberuházásaihoz is hozzájárul a megyei tanács. Vízi közműtársulatok alakításához 76.3 millió forinttal. Uavanakkor a társközségek feilesztésének támogatására 7 millió forintot szán.

Meajegyezzük, hogy átlagosan tíz százalékkal növelték a támogatások összegét azokon a területeken, mint lakásépítés, közművesítés, ahol az általános forgalmi adót vissza lehet igényelni, és 40 százalékkal az általános- és középiskolai fejlesztéseket.

Kisipari Innovációs Klub alakult Pécsett

Mi a teendő az ötlet megszületésétől, a találmány bejelentésén, majd a szabadalmaztatáson keresztül, a kivitelezésig? Erre ad választ a közelmúltban megalakult Baranya Megyei Kisipari Innovációs Klub.

A klubot azok a kisiparosok hívták életre, akik már ótélték az innovációval összefüggő nehézségeket. Célja, a műszaki fejlesztés meggyorsítása érdekében azoknak a kisvállalkozóknak a segítése, akik szívesen foglalkoznak a nóvummal. Bárki beléphet, aki KIOSZ-tagsággal rendelkezik, ám szívesen fogadnak pártoló tagokat is, akik esetében a KIOSZ-tagság nem feltétel: így külső jogi személyeket és külföldi természetes személyeket is. A piacgazdaság már érdeklődik: a Magyar Hitel Bank Rt., az Iparfejlesztési Bank Rt., az Agrobank Rt. képviseletei fölajánlották esetleges együttműködésüket, valamint a Baranya Megyei Területi Ipari Bizottság is figyelemmel kíséri a munkát. Javasolják, hogy a pénzintézetek ne csupán hitelekkel segítsék az ötletek megvalósítását, hanem, mint vállalkozók is működjenek közre.

Mit nyújt a klub a tagjainak? A pécsi Iparosházban, minden hétfőn délután egy órától szaktanácsadásra várják nem csupán az iparosokat, hanem minden vállalkozót. Itt felvilágosítást kaphatnak az innovációval összefüggő kérdéseikre. Szakmai előadássorozatokat is szerveznek, valamint publikációs és propagandalehetőséget nyújtanak az új termékek reklámozására.

A klub elősegítheti a kooperációt az állami-szövetkezeti vállalatokkal, megszervezheti, hogy — tisztán üzleti alapon — közösen dolgozzanak ki egy-egy újítást. Nem utolsósorban a klub tagjai szívesen bekapcsolódnak bizonyos cégek újítási programjaiba.

A lehetőségek tehát sokszínűek. A klub áprilisban szervezi meg a szellemi és a konkrét találmányok bemutatóját a pécsi Iparosházban. Várják mindazok jelentkezését, akiknek új ötlete, új késztermékе van.

Ó. Zs.

Pénzek az agrárágazatnak

A Területfejlesztési és Szervezési Alapból 32 millió forintot juttatott a mezőgazdaságnak a megyei tanács.

A pénzt a következőképpen osztották el: folytatódik a melioráció a Dráva térségében, amelyhez rendelkezésre állnak a tervdokumentációk és az állami támogatási okiratok. Négy gazdaság összesen nyolcmillió forintot kap az alapból, úgy, hogy mindegyik kétmillió forinttal gyarapodhat: a drávaszabolcsi, a diósviszlói, a baranyahídvégi termelőszövetkezet, valamint a Szentlőrinci Állami Gazdaság.

A megkezdett állattartó telepek korszerűsítésére húszmillió forintot osztottak fel: 3,6 milliót kap a sertéstelepére az egyházasharaszti tsz, 2,8 milliót a vajszlói, ötmilliót a selyei és 3,6 milliót a dobszai tsz, kétmillió forint a szarvasmarhatelep korszerűsítésére a magyarteleki, valamint 3 milliót a baromfitelepére a bogádmintszenti termelőszövetkezet.

A folyékony műtrágyatelep közös beruházásához kétmillió forintot kapott a kémesi, baranyahídvégi és a kovácshidai termelőszövetkezet, valamint szintén kétmilliót a sellyei tanács a kényszervágóhíd rekonstrukciójára.

Új vízbázisok

Megyei pénzekből, a Baranya Megyei Vízmű és a Pécsi Vízmű hozzájárulásával két nagy átmérőjű kutat fúrtak a VIKUV ceglédi üzemének szakemberei Drávaszabolcs térségében. Ez a két kút végleges kiképzést kapott, folyamatos vízkivétellel üzemelnek egész évben, miközben tájékoztató adatokat is szolgáltatnak az itt feltárt vízbázis minőségéről, annak változásairól, valamint a víz utánpótlásáról. A megyei tanács a VIZITERV-nél megrendelte a vízbázisról kiinduló regionális vízmű tanulmányterveit, amelyeket a jövő év első felére szállít a tervező cég.

A rózsafai vízbázison is elkészültek egy nagy átmérőjű kúttal a VIKUV ceglédi üzemének dolgozói. Itt idén még egy kutat fúrnak, majd a feltárás következő lépése a tervezés lesz: a Szentlőrinc és Szigetvár közötti vízvezeték dokumentumait kell elkészíteni.

Gáldonyi M.—Marton Gy.

VITA

Felelősségteljes döntést

Az utóbbi hetekben széles körű érdeklődés és véleménynyilvánítás kíséri a február 9-i pécsi tanácsülésen felmerült indítványt, miszerint csökkenteni kell a pécsi művészeti intézmények (színház, nyári színház, szimfonikus zenekar) költségvetési támogatását, és az így felszabaduló pénzt más égető szükségletekre kell fordítani. (Azóta kiderült, hogy a javasolt csökkentés esetén a színháznál tagozatokat, a másik két intézményt pedig talán teljes egészében meg kellene szüntetni.)

Az azonnali elfogadás vagy elvetés elkerülésével a tanács ad hoc bizottságot hozott létre, amely már nemcsak a felvetett három intézmény, hanem valamennyi városi közművelődési intézmény működését vizsgálja, nyilvánvalóan nem azzal a céllal, hogy szükség esetén nagyobb költségvetési támogatásukra tegyen javaslatot.

A szemlélet, amely a fenti indítványban megnyilvánul, nem újkeletű. Évtizedeken keresztül megvolt egyes központi és helyi testületek, vezetők, apparátusok körében. E szemlélet leegyszerűsített lényege, hogy kultúrára csak annyit költhetünk, amennyi egyéb fontosabb szükséglet kielégítése után *marad*, továbbá, hogy előbb a gazdaságot kell fejlesztenünk, mert az fogja megteremteni azt a jövedelmet, amelyből majd több jut a kultúrára is. Évtizedekig ún. *nem termelő ágazattá* degradálódott a művelődés. Ez vezetett például oda, hogy ma a felsőoktatási intézményekben tanulók arányában csak Albánia áll nálunk hátrább Európában, és a kultúrában elfoglalt nemzetközi pozíciónk egyéb területeken is rohamosan romlik.

A nemzetközi és a saját keserves tapasztalataink meggyőztek bennünket arról, hogy társadalmi és gazdasági bajaink egyik forrása *éppen ebben a szemléletben* keresendő. Ez volt az oka a tudás, a műveltség, a szellemi-értelmiségi tevékenység lebecsülésének. Történt ez pedig olyan korban, amikor világméretekben soha nem tapasztalt módon növekedett meg a műveltség, a tudás, a szellemi munka szerepe, amikor a fejlett, sőt egyes fejlődő országokban is már évtizedekkel ezelőtt a *leghatékonyabb beruházásnak* az emberi tudás és műveltség fejlesztését tekintették. Ma már itthon is nyilvánvaló, hogy gazdasági kibontakozásunk két legfőbb problémája a tőke- és a tudáshiány. Talán éppen mert ez a felismerés, valamint a kitörés útjának keresése egyre szélesebb körű, azért is nagy a helyi és az országos megdöbbenés a meghaladottnak hitt szemlélet visszatérése láttán.

Mondhatjuk azonban, hogy a tanácsülési indítvány a közoktatási költségvetést nem kívánta csökkenteni, sőt a felszabadíthatónak vélt pénz egy részét iskolafelújításra javasolta átcsoportosítani. Nem újkeletű az a gondolkodás, amely a művelődés intézményeit szívesen szűkíti le a közoktatásra. A legutóbbi időkig éveken keresztül érvényesült a költségvetési támogatásban a hátrányos megkülönböztetés az ún. alap- és nem alapintézmények között. *Eszerint alapintézmény volt az iskola, de már nem volt az a könyvtár, a múzeum, a színház vagy a művelődési ház.* Az inflációt ellensúlyozó szinten tartó költségvetési növekmény a nem alapintézményekre nem vonatkozhatott. Ezeknél évről évre csökkent az állami támogatás reálértéke, aminek következtében egyre jobban *elszegényedtek*.

A fenti különbségtétel csak látszólag előnyös a közoktatásnak, valójában a művelődés egészére, magára a közoktatásra is károsan hat. Az iskola a közművelődésnek is alapintézménye, ugyanakkor a művészeti és közművelődési intézmények a közoktatás és a felsőoktatás számára olyan nélkülözhetetlen környezeti hátteret, amolyan kulturális infrastruktúrát jelentenek, amelynek hiánya fékezi, szegényíti a közoktatás eredményességét is. (Az általános művelődési központokban a közoktatási és közművelődési funkciókat egy intézmény keretében látják el.)

Ismeretes továbbá, hogy az iskola elvégzése ma már nem jelentheti a tanulás befejezését. A modern társadalom felgyorsult tempója megköveteli a folyamatos tanulást, a permanens művelődést, az esetleges többszöri átképzést, pályamódosítást. Azt is tudjuk, hogy az ember és a munkaerő értékét nemcsak a szűken vett szakismeret adja, hanem hozzá tartozik általános műveltség, gondolkodó képesség, kreativitás, etikai magatartás, fogékonyság emberi érzelmek iránt, és sok más tényező. Az új érték megteremtésében a teljes ember vesz részt, és akkor még nem beszéltünk arról, hogy az életnek vannak a munkán túli szükségletei és tartalmai is. Mindez nyilvánvalóvá teszi az iskolán kívüli intézmények fontos szerepét.

A közoktatás méreteit és fontosságát a költségvetés belső arányai jelenleg is kifejezésre juttatják. (Baranyában Péccsel együtt 1988-ban a tanácsok művelődési intézmények működtetésére 2,2 milliárd forintot fordítottak, és ebből 305 millió, *13,8* százalék jutott a kulturális intézményekre.)

Ma még a szintentartáshoz is mindkét alágazat nagyobb támogatásra szorulna, erre azonban napjainkban nemigen lehet számítani. *A belső arányok további módosítása azonban – mint az a fentiekből kiderül – egyes kulturális intézményeket már létükben fenyeget.*

A készítendő művelődési reformkoncepció keretében minden bizonnyal újra kell vizsgálni az állam „ellátási kötelezettségét". Valószínű, hogy a kulturális intézményeknek még jobban a saját bevételeik növelésére kell törekedniök. Ehhez azonban a feltételeknek is alakulniuk szükséges (pl. a közönség fizetőképességének növekedése, a vállalatok támogatásra ösztönzése az adóalapból való leírás lehetőségeivel stb.).

A pécsi kulturális intézmények mai költségvetésük 12 százalékát fedezik saját bevételből. *A kultúra költségvetésből való támogatására tehát mindig szükség lesz.* A nemzeti és a regionális művelődés letéteményes intézményeit különösképpen állami (tanácsi) költségvetésből kell a jövőben is fenntartanunk.

A tanácsülésen felmerült indítvány azért is érte hidegzuhanyként a közvéleményt és a kulturális értelmiséget, mert Baranya és Pécs a XX. században és azt megelőzően is – legtöbbször nehéz feltételek közepette – arra törekedett, hogy Pécs egyike legyen az ország kulturális centrumainak és szerezze vissza mielőbb azt a rangját, amelyet a török előtti történelmi Magyarországon – például az első magyar egyetem alapításának idején – betöltött.

Az alsó- és középfokú intézményeken túl egy város „kulturális központ"-jellegét a felsőoktatás, a tudomány és a művészet jelenléte, minősége dönti el. A felszabadulás utáni 40 év művelődéstörténeti érdeme Pécsett, hogy ezeket az intézményeit sikerült megvédenie, sőt jelentősen fejlesztenie.

Baranya és Pécs városa az 1960-as években megvédte tudományegyetemét, amelyet akkor egykarúsága miatt (csak jogi kara volt) meg akartak szüntetni. A tudományegyetem ma három karral működik, a város kulturális védőszentjének, Janus Pannoniusnak nevét viseli és a legnagyobb a négy pécsi felsőfokú intézmény között, amelyek a tudományos kutatás műhelyéül is szolgálnak. Folyamatban lévő rekonstrukciója ma a művelődési kormányzat kiemelt törekvése. A város megvédte a megszüntetésre ítélt Dunántúli Tudományos Intézetet is, az ország egyetlen önálló vidéki akadémiai társadalomtudományi intézetét, amely ma jelentősen kibővítve az országos regionális kutatások központja. A művészeti intézmények közül mind nagyságával, mind művészeti rangjával a 100 éves jubileumára készülő nemzeti színház emelkedik ki.

Az elmúlt 40 év várostörténeti eseményeként tartjuk számon a színház keretén belül létrejött Pécsi Balettet, az operát, a hivatásos bábszínházat, valamint a hozzájuk sok szállal kapcsolódó önálló szimfonikus zenekart és nyári színházat. (Az utóbbiak létrehozásában több magyar város jóval megelőzött bennünket.) Mindezekhez sokéves szívós küzdelemre, központi döntésekre, a központ által a költségvetésbe épített anyagi fedezetre volt szükség. Ez történt a külön központi támogatással folyó színházi rekonstrukciónál is, amely a XX. század második felének legnagyobb kulturális beruházása Pécsett.

A kulturális decentralizáció és a megyei városi státus eredményeként a fenti művészeti intézményeket Pécs város tartja fenn. (A felsőoktatás a minisztériumok, a kutatóintézet az Akadémia; a múzeum, levéltár, Megyei Könyvtár, Jelenkor, Művészetek Háza, a megye fenntartásában működnek, és hasonló a helyzet a nem megyei városokban működő színházakkal is.)

Az elmúlt negyven év nagy mulasztásai közé tartozik – amelyben személyes felelősségem is nagy –, hogy *mind a város, mind a megye az országos mezőnyben nagyon lemaradt a közművelődési intézmények fejlesztésében.* A sokat emlegetett múzeumi terület sem tartozik ma már a vidék élvonalába. Alig van megyeszékhely, sőt város az országban, ahol nem épült ebben az időben új művelődési központ, hangversenyterem, mozi, könyvtár. Pécsett is voltak erről viták az újságban és elvetélt törekvések a gyakorlatban. Gondoljunk a már soha meg nem épülő uránvárosi mozira, az Ifjúsági Ház mellé tervezett művelődési központra, a Pécshez méltatlanul szegényes hangversenyteremre. A duplájára növekedett nagyvárost jórészt ma is az örökölt, leromlott, közművelődési intézmények, mozik szolgálják. Némileg javít a képen a belvárosi rekonstrukció során egy-két épület funkcióváltásra, a Megyei Könyvtár nemrég befejezett szerény rekonstrukciója, a kertvárosi Nevelési Központ, és a nagy nehézségek közepette még csak most épülő Technika Háza.

Pécs városnak a magyar kulturális életben nimbusza van, a város tanácsát is kultúraépítő tanácsnak tartják. Február eleje óta azonban mintha valami megváltozott volna, azóta már nem olyan jó Budapesten vagy másutt a kulturális környezetben pécsinek, főként pedig a tanács képviselőjének lenni. A helyi művészértelmiség értetlenül tekint a tanács felé, mert olyankor és olyantól éri a szűkkeblű meg nem értés, amelyre a legkevésbé számított.

Takács Gyula,
a Baranya Megyei Tanács
általános elnökhelyettese

Művészarcok

Kuncz László

Minden adott ahhoz, hogy új, újabb zenei élményben részesítsen

Kosztümben, sminkelve láttam csupán eddig. Legutóbb Farkas Ferenc *A bűvös szekrény*nek Mufti szerepében. Feltűnt kiváló humorérzéke, amely a megénekelt szinpadi alakot átszőtte. Enyhe iróniával, egy kicsit kívülről nézve önmagát és darabbéli vetélytársát, akivel egymásra acsarkodnak az imádott nő lakásán. *„Mit keres itt ez a himpellér?!..."* –, recitálta maga elé akkor a kínos helyzet kacagtató daktilusait, tekintésát –, s nemcsak azért, mert részei a dalirodalom, az egyetemes emberi kultúra egyik csúcsát jelentik. Nekem ez *életfeladatom*. Már öt éve is tervbe vettem, de mindig közbejött valami, ugyanakkor

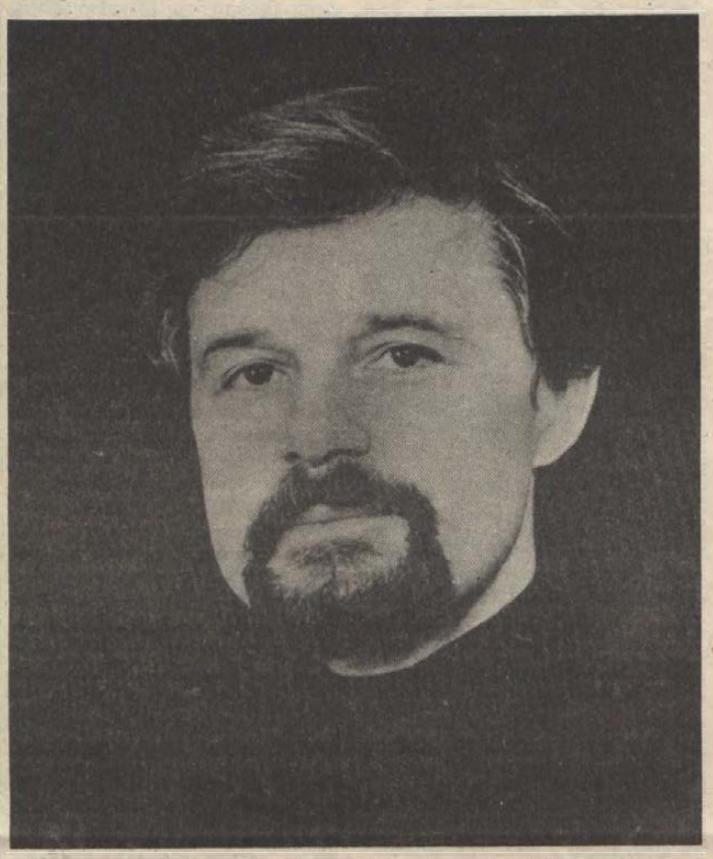

tében a póruljárt „vén kecske" eleven bosszúságával.

Civilben, a minap kellemes, szelíd kerubarc nézett rám a színház társalgójában, amikor találkoztunk.

Azután – szinte kérés nélkül – mesélni kezdett, amint leültünk egy sarokban. Arról, ami most foglalkoztatja: Schubert: *Téli utazás* ciklusáról, amelynek a teljes előadására készül. Valóságos kis miniesszé kerekedik gondolataiból erről a furcsa-szomorú külső-belső utazásról: a romantikával átitatott, e filozofikusan megélt lehangoltság világáról, amely őbenne – fejtegeti – egy kicsit az egzisztencialistákat idézi.

Halálvágy, búcsúzás, egyedüllét, elmúlás – a téli világ képeivel – *ebben* a zenében megjelenítve: befagyott folyó, dideregve hulló levelek, varjú stb. S amikor már minden kihűlt, semmi sem segít, úgy érezzük, akkor is menni kell tovább... Az ember – bárki – is megéli mindazt, amit Schubert, élete utolsó két évében. Vagy az utolsóelőttiben, amikor a fagyos lehelletű, meditatív *Téli utazás* 24 dala megszületett.

– Személyes ügyem ez a ciklus – folytatja önvallomását. – Kb. érettségiző-koromtól foglalkoztat a ciklus. Tanulmányaim alatt is mindig a kezem ügyében volt ez a kötet. Éreztem a drámaiságát, de akkor még technikailag nem ment – ez évekre visszariasztott. Azért esténként magamban mindig elő-előjöttek ezek a dalok, mert személyes élményem valamennyi, mindig is átéreztem tragikumát, szépségét... Most már a birtokomban van, és sokszor szeretném előadni – mondta.

Annál is inkább, mivel igen ritka, hogy ezt a ritka nehéz ciklust, ezt a filozofikus mélységű dalfüzért – valamennyi dalát – előadja valaki. „Életfeladatként", s mind szorosabb kötődés révén, amihez nyilván magával Schuberttel is mélyen össze kell fonódni a dalénekesnek. Mikor, hogyan alakult ki ez a mélyebb ismeretség?

– Apám mérnökember volt, de jól zongorázott. Gyerekként is sokszor hallottam tőle Schubert-dalokat, ez a kötet is megvolt otthon. Nagy lelkesedéssel beszélt róla, így elég korai élményem Schubert. Azután megmaradt bennem... Érettségi után műszerész szakmát tanultam, közben zeneiskolában, énekelni. Gyárban dolgoztam, bár mindig filozopter hajlamaim voltak. Az irodalom érdekelt, és a zene...

Sorsa kegyesnek bizonyult hozzá: Bécsben, az Akademie für Musikon végezhette el az ének főtanszakot, majd a bécsi konzervatóriumban szerezte mge az operaénekesi diplomát.

Az Operában kezdett, kis szerepekkel. Majd Szeged, utána Pécs: Bartolo, Zuniga hadnagy, Monterone, s három nagy főszerep: Sarastro, Don Pasquale a Gianni Schiccfi, Blind a *Denevér*ben, s a „Manon" Geront-ja, egyebek közt. S még ezeket sorolja, nem tűnik túl lelkesnek...

A nagyszínházi rekonstrukció, a pécsi opera gondja az övé is. A kényszerű kamaraszinpad (sőt kisebb is) korlátozza az operások lehetőségeit. Kis szerepek jönnek ismét, egy kicsit „másodhegedűsnek" érzi magát, noha több van benne. Jó lenne már ezt megmutatni. Egy *igazi* feladatban...

Egyébként három kislánya van, a legidősebb 11 éves, felesége 3. éves egyetemi hallgató.

A kényszerű feladatnélküliség is adott most egy lökést Schubert-estjéhez. Március 3-án *Sz. Simonlai Mária* zongorakíséretével elhangzott Kuncz László előadásában a 24 „Winterreise"-dal, eredeti nyelven.

Első önálló dalestjén a szerepei nyomán ismert megejtően szép basszus a dalcsokor hideg színeit, drámai mélységét, olykor líráját *(A hárfás)* a dalok dallammagasságaiban is könnyedén, hajlékonyan interpretálta. Póztalanul, telt szárnyalással; puha fájdalommal vagy kemény fortékkal.

Elte, ahogyan csak másfélkét évtizedes érleléssel mögötte lehet megélni a dalirodalom egyik csúcsát.

Megrendülten hallgattuk.

A tragikus-önironikus cikluszáró, *A kintornás* utolsó akkordjai után a felcsattanó taps közepette egy kicsit körülnézve szétáradt bennem a félsz. Lehettünk vagy harmincan a teremben. Néhány közeli jóbarát és fiatalok, nyilván Schubert-kedvelők valamennyien. De énekes, pályatárs, színművész? Egy sem... Vajon tényleg ilyen méretű lenne közöttünk az elidegenedés?

A gondolatot elhessentve jutott eszembe Ozmin, Kuncz László régi álma. Reménykedik benne...

Sikerüljön.

Mindene adott ahhoz, hogy vele újabb nagy zenei élményben részesítsen.

W. E.

Hírek a megye művészeti életéből

Elkészült a Pécsi Nyári Színház végleges programja. A hagyományokhoz híven a Pécsi Szimfonikus Zenekar adja a nyitókoncertet június 23-án. A Baranya Táncegyüttes tettyei önálló estjének koreográfiáját *Kricskovics Antal* és *Vidákovics Antal* készítette. Ismét lesz Nemzetközi Felnőttbábfesztivál. Nyolc országból érkeznek művészek. – A Pécsi Nemzeti Színház és a Nyári Színház együttműködéséből jön létre a Galsai Pongrácz műveiből összeállított kamaraest, amelyet nyáron az Anna utcai színpadon, ősztől a nemzeti stúdiószínpadán játszanak.

Az idei program egyik eseményének igérkezik Szigligeti Liliomfijának tettyei bemutatója *Jordán Tamás* rendezésében, a Szabadtéri Táncszínen *Bagossy László* rendezi és *Hevesi András* dirigálja Strauss Cigánybáró című operettjét. Az Anna-udvarban nemzetközi diaporáma-show lesz.

Nívódíjas lett a szigetvári Retina Amatőrfilm-stúdió eddigi munkásságáért; a múlt héten vette át a díjat a stúdió vezetője.

Az Egyetemi Színpad február vége óta játssza Ivo Brešan Paraszt Hamlet című komédiáját. Az Egyetemi Színpad társulata és a produkció rendezője március 23-ra meghívta az Anna utcai színházba a Pécs Városi Tanács valamennyi tagját, hogy nézzék meg az előadást és ismerkedjenek meg a társulat tagjaival, munkájával.

A Dunántúl Társastáncbajnokságon jól szerepeltek a szigetvári SZIGO társastáncklub tagjai. A junior I-ben országos döntőbe került a *Kertész Tamás–Fényes Henriett*, a *Garami András–Csirke Rita*, a *Lieb Róbert–Varga Andrea* páros, a junior felnőttből a *Czigány József–Kiss Emőke* páros. Ezt a versenyt Tatabányán rendezték, a budapesti versenyen B-kategóriás minősítést kapott a *Forgács Sándor–Kapronczai Katalin* páros.

Számvetés félárnyékban

Baranya megye képzőművészei a Pécsi Galériában

Arról már régóta nem beszélünk, hogy van-e esélyes összemérési kisérlet, ami az általános krizis állapotában a magyar képzőművészetet menti a dekadencia vádjától. Félve kockáztatjuk meg az állítást: az alkotásokat működtető energia és az eredetiség is sokkal inkább a kiüresedés és lehalkulás, mint az újrakezdés lendületét idézik. senki nem bújt ki a bőréből, nem változtatta lelkületét és készültségét. Pedáns kivitelezés, személyes, feltétlen hitelű mozdulatok, bővítetlen témakínálat: a kiegyensúlyozottság és biztonság mitológiájának garanciái. És mégis gyenge látású illuzionistának kellene lenni ahhoz, hogy most a magyar képzőművészet Baranyára eső hányadáról, a Megyei Tárlatról azt mondjuk: nyelve nem túlbeszélt nyelv, titkoktól sem mentes ujjgyakorlat, kommunikáció a mai Európa számára. Mert a változatosság gyönyörködtetése és a sokféleség zavara közötti piciny különbség előjel, közvetett ítélet egyszerre. Az első fizikai és intellektuális feltöltődés, a második motivációvá emelkedő tétovaság, a tradiciót hajszoló és azt kényszeresen purgáló önáltatás.

A nagy seregszemlék alig képesek szabatosan kifejezni az alkotáshoz kötő viszonyoknak minőség szerint eltérő változatait, és ha a rendezés megfontolása protokolláris névsorolvasás inkább, mint ítélethozatal, értékelés, akkor ezt a szerepet egy szem kritikus csak nagy kockázattal fogadhatja el. A beszámoló ritkán válik örömforrássá. A megyei tárlat pedig nem a belső érettség alapján kikényszerített nyilvánosság terepe, hanem a földrajzdefiniálta együttlét érdekmentes szomorújátéka. Számolás csak és nem számadás. Számosan talán éppen ezt felismerve maradtak távol a kiállításról. De nyugtathatja-e magát ma valaki is a „kiszállás" kisebb felelősségű alternatívájával? Ha a távolmaradás gesztusértéke láthatatlan marad, mégiscsak a jelenlét és részvétel tekinthető morális tettnek. Az a tény természetesen alig kivédhető, hogy egy döntően zavaros-vegyes, tradiciótisztelő kiállítás áldozatává ne legyen bizonyos mesterművek minden mást lefokozó „agresszivitásának".

Keserű Ilona 1988-as festménye – a kiállítás rendezőiben nem véletlenül volt ilyen késztetés – természetszerűen került a terem közepére. Telítettsége, személyes - zenéje, hangulati és intellektuális egységét fokozó megoldásai végül is ellentmondásokat oldó szépségbe torkollnak. Biztos kézzel kiválasztott főmű. Nehéz megfelelni egy ilyen munka közelségének, ha adminisztratív célokon túli szándékok kérnek bizonyitást. Milyen rangot adjunk *Bocz Gyula* plasztikai (fricskának tetsző) ötletének, ha vele szemben *Bencsik István* tökéletes műgonddal faragott, emelkedetten érzéki és emellett pontosan fogalmazó „Genezise" áll? Az öt-tizéves „fogásoknak"? És hogyan másképp, ha nem önértékükön mérlegeljük az egymással összehasonlíthatatlan porcelánedényt, fajátékot és táblaképet?

Az önérték alapja pedig még mindig egy reláció, az alkotói életúton elfoglalt hely védelme csak. Meg a kritikus (bizonyára csalható) ízlésének személytelen pallérozottsága. Ami segít megállapítani, hogy *Dobány Sándor* festett edényei valamivel rútabbak annál, hogy szépek legyenek; hogy *Colin Fostertől*, a szobrásztól jobb lett volna plasztikát látni, hogy a folklorisztikus értékű vízfestmény, *Orsós Teréz* műve mélyebb és igazi belső kapcsolatokat sejtet *Szilágyi Szilárd* Edzőtermével és Súlyemelőjével, *Dechant Antal* örvénylő, festett faszobraival.

Csak a teljes elfogadás utáni furcsa feszengés hívta fel a figyelmet a „túl szép" megoldásokra. *Erdős János* képei a főfalon tökéletesek. Annyi bennük a mesterségbeli tudás, mint egy nyugati szoftwerben. De unalmasak. Nagyotmondó címük van (Rend, Nyilvánosság). Másutt meg a szándékot béklyózó kivitelezési hibák csüggesztenek. Meg az, hogy sokszorosan visszaköszönnek a művek. Láthatóan bizonyítva van: a megyei tárlatra nem érdemes új munkával jelentkezni. Örömet jelentettek az iparművészeti alkotások, bár hitelesebb lett volna a kép, ha nem csupán fotókból kellett volna a bútorművesek teljesítményeit megismerni. *Jegenyés János* színes üvegfala méltón tükrözte alkotójának kiegyensúlyozott, analitikus karakterét.

Ha nem is kerülhettek be a fotósok a kiállításra, mégis úgy tetszik, hogy az idei Baranya megyei tárlat *Körtvélyesi László* jutalomjátéka. A kiváló fotográfus készítette a megyében élő képzőművészek egytől egyig találó portréit, megbízható emberismeretről, művészi együttműködésről árulkodó hitvallásként.

A tárlat késésről szól. A magyar és az európai képzőművészet legjava már bejárta azokat a tereket, ahol most mi időzünk a művek társaságában. Önmagunk lehetőségeihez mérve a késést nem tekinthetjük drámainak. Európa azonban egy emberöltőnyire előttünk jár a helyzet kritikus felmérésében, a művészet helyének önáltatástól mentes meghatározásában, morális küldetésének vállalásában és a nyugalomban, hogy egy európai életforma leválaszthatatlan összetevője inkább a kritikus kérdezés, mint a megalapozatlan állítás.

Aknai Tamás



Kolbe Mihály Kompravárók című alkotása

Araté Károly

Elém toppan a pöttöm ember

– Befellegzett találkánknak, folyó! – üzenem a kerekedő széllel lemondóan, fölpillantva a rajokban érkező, bálnavadász hajóknál testesebb zivatarfelhőkre.

Sajnálkozásom kedvetlenséggé szikkadt, kicsapódik arcomon, mint a só. Minek robogni ilyen borulatban szerelmetes folyómhoz? A kocsit az országút szélére kormányozom, kiszállok, rábízom magam fuvarozó lábaimra. Egykedvűen követik az országúttól elkanyarodó dűlőutat, mely a domboldali kis szőlők, pala- és zsupptetős présházak, földbe búját pincék felé visz. Se ember, se csatangoló kutyák ugatása. Gazban hasaló, rám leső répa- és krumpliföldek, csetres, veteményes – figyelnek, mint egy birodalmukba hatolt felderítőt. Janicsárbajszú kukoricás vigyázzba állt hadrendje előtt haladok el – a had súlyos címerbuzogányokkal, éles levéltörökkel fölfegyverzett. Rabnak karóra kötözött szőlőtőkék vánszorgó csapatai karnyújtásnyi közelben. Miközben sóvárgó folyóm sudáran nyújtózkodik néhány kilométernyire innen és lassan susogássá halkul partjaival folytatott locsogása.

– Mi járatban?! – toppan elém a pöttöm ember váratlanul. Mintha a bakhátas dűlőút lapulevelei, labodái, száraz papsajtjai közül ugrott volna elő. Szemügyre veszem: az alacsony termethez képest komikusan zord arc, melyet napszítt, konya vadászkalap árnyékol be. Az emberke vállán kétcsövű puska.

Hökkenten nézek le rá: hát ez ki? Gulliver vadászpuskával? Vagy minden lében kanál Hüvelyk Matyi?

De emberkém nem tágít mellőlem, illetve: a sarkamból, makacsul követ és szigorúan megismétli a kérdést.

– Visznek a lábaim! – rántom meg somolyogva a vállam.

Feleletem nem elégíti ki, szorosan mellém lép, gyanúsan méreget.

– Nem láttam még errefelé! – hallom keményen lentről.

Rápillantok, most már nemcsak puskája van, hanem sáros küllőjű biciklije is. S mintha fél métert növekedett volna.

– Pedig sokat jártam valamikor itt.

– Például hol? – kérdezi bizalmatlanul. Összehúzott szemmel fürkész, pár lépéssel hátrább maradva.

– Hol és mikor? – csattan a kérdés.

Furcsa, de már egészen vállamig ér, sőt, ahogy tovább megyek, éppen olyan magas, mint én, talán magasabb is.

– Ott! – mutatok bizonytalanul a fehérre meszelt, diófák mögül elővillanó présházakra.

– Kié az a ház? És a mellette álló? Azt mondta, hogy sokat járt itt, eszerint ismerős ezen a vidéken. Kié a harmadik?

Elsorolom a húsz év előtti tulajdonosokat, lányokat, fiakat, rokonokat, a hirtelen eszembe jutó ismerősöket. Tudom, hogy a felsorolás e pillanatban a nacionálém. Sikerül általa igazolnom magam; bizalmatlansága alábbhagy, de ő továbbra is szorosan a nyomomban.

Megfordulok, bemutatkozom.

– De kicsoda maga?

– Mezőőr vagyok.

Mezőőr? Konya kalapban a táj kerékpározó lelkiismerete?

Faggatni kezdem teendői felől, és ahogy hallgatom pattogó szavait, egyre világosabb előttem, hogy orvvadásznak nézett. Mire a kocsihoz értünk, gyanúja végképp eloszlik. Zavartan topog tévedése miatt, mikor búcsúzóul kezét nyújtva név szerint is bemutatkozik, és pincéjébe invitál egy pohár saját termésű borra, mit köszönettel hárítok el.

Megszerettem a lapulevelek, labodák, száraz papsajt közül előbukkant embert: itt biciklizik most is e rá emlékező sorok körül. Teszi-végzi kerülőit lelkiismeretesen napjaim dimbes-dombos mezőin, orvvadász bajokra lesve, igazoltatja lopakodó rosszkedvemet. Ha megérti tekintetemből a kimondatlan kérést, vadászpuskáját válláról rögtön leakasztja, a borulatra sörétel tüzel, hogy impresszionista fényben találkára roboghassak kilencven kilométeres sebességgel kedves folyómhoz. S ha előmerészkedik, fáradhatatlan veszi üldözőbe – hogy egyetlen lövéssel leteritse! – a bozótosából kicsörtető idegeskedést: perceinket, eszünket faló, kártékony vadat.

KRÓNIKA

Politika, irodalom. Magyarországon nem számít újdonságnak, hogy az író-olvasótalálkozón politikáról beszéljenek a költővendéggel: az írók, költők akart-akaratlan közéleti szereplése napjainkig tartó hagyomány – ha a politikusok ezt nem is vették mindig jó néven. Természetes hát, hogy azon az estén, amelyre *Lezsák Sándor* költőt hívták meg a pécsi Nevelési Központ könyvtárába, s ahol a házigazda bevezetőjében elmondta, hogy a nézők sorában sok MDF-tag ül, elsősorban a politikáról esett szó. Lezsák Sándor ugyanis a Magyar Demokrata Fórum egyik alapító tagja, húsz éve él Lakitelken, ott tanít, szervezett színjátszó csoportot, baráti társaságot és politikai találkozót. A résztvevők elsősorban erről kérdezték Lezsák Sándor elmondta, hogy a Demokrata Fórum előzményei már korábban megvoltak, mint a hivatalos megalakulás: a baráti társaságokban, az írók között, művelődési házakban – a „Kádár-korszak elszalasztott esélyei" meggyorsították az ország jövőjéről egyformán gondolkodók egymáshoz való közeledését. Beszélt arról, hogy az MDF márciusi találkozójával lezárul egy hőskorszak a 12 000 tagot számláló fórum életében és arról is, az MDF nem alkalmas még arra, hogy pártként politizáljon. De készül erre. A beszélgetés majdnem három óráig tartott, s amennyire rokonszenves volt Lezsák Sándor higgadt helyzetelemzése, annyira nem volt az „a hatalom" címére el-elereszett számos ironikus megjegyzése. Ám tény: ilyesmiben az MDF-nek is volt része egy időben „a hatalom" részéről. Messzemenően egyetértünk azzal, hogy „ne az ingerültség, az indulat szervezze az életünket", aminthogy azokkal az elvekkel is, amelyek fontosnak tartják a fiatalok műveltségének, tájékozottságának emelését a haza szempontjából. **G. T.**

Biztos tehetséggel. A hármas tagolásnak megfelelően több diaflex, különböző vetítőgépek lövik, szórják, pergetik ki a képeket a vásznak négyszögére. Vasarely-imitáció. Vasarely zölden, vörösen, kéken pulzáló földgolyószeme, a színek és formák geometrikus diabolikája. Lüktető zene – a kozmosz szívedobogása.

Hatásvadászat? Az is, csak nem feltétlenül abban a rosszalló értelemben, amit szokványosan értünk ezen. Amíg a film, a filmművészet látványos esztétikai megdicsőülésének árnyékában a „köztes" műnemek, műfajok minősítésén vitatkozunk – például a fotó, a gobelin, a karikatúra elméleti egyenrangúsításán –, addig a közönség újabb és újabb kifejezési formáknak tapsol. Pécsett, a Művészetek Háza nagytermében – a hét elején – például Mánfai Györgynek, az életkorá szerint az emberélet útjának felén járó alkotó diaporámáinak. Aki ezt a szegények mozijának is csúfolt műfajt biztos tehetséggel „emeli meg", emeli ki a középszerűségből.

Munkáival tavaly valósággal berobbant a szakmai köztudatba, amit tizenegy fesztiváldíj fémjelez. Köztük talán a két legértékesebb, amit a diaporáma, a fotó egyik legrangosabb európai műhelyéből, a belgiumi Mechelenből hozott. Itt egy alkalommal a fődíjak egyikét, majd a Nemzetközi Fotóművészek díját nyerte el. Ennek is köszönhető, hogy a Művészetek Háza nagytermében *Juna Zseni* és *Eifert János* fotóművészek is az est vendégei voltak, és közös bemutatóval lepték meg a nézőket. **B. R.**

Bejártam Tolnát—Baranyát. Hétvégeken megváltozik a táj dinamikája. Többszörösére nő szombat–vasárnapokon a magángépkocsi-forgalom; az emberek rokon- és baráti látogatásra indulnak. A módosabbak határon túlra is, a nagy többség a tájegységen belül autózik. Neves történelmi helyen, múzeumok, emlékházak, tájházak közelében megáll egy-két jármű. A tájban, egyik-másik panorámát gyalog megközelítve, már kevesebb. Sietünk. Az évek múlnak, a gyerekek felnőnek, anélkül, hogy szűkebb hazájuk legalább egy vagy két jeles pontját bővebben ismernék. Elsuhanunk értékeink mellett.

Ennek a szemléletnek üzen hadat a Móra Könyvkiadó *„Ezerszínű Magyarország"* c. sorozata, amelyben neves írók, költők vállalkoztak arra, hogy a fölnevelő táj arculatát megrajzolják; népművészetét, műemlékeit, hagyományait bemutassák.

E sorozatban jelent meg a Szekszárdon élő kiváló „lateiner" kultúrájú író szép szavú kötete *Bejártam Tolnát–Baranyát* címmel. A jó másfél száz remek illusztrációs képpel elhalmozott könyv iskoláskorúaknak (ha én tanügyi hatalom lehetnék), szöveggyűjtemény, magával ragadó segédkönyv lenne mind a földrajz, mind az irodalom és történelem tárgyak megszerettetése ügyében. Szüleiknek pedig sokoldalú válasz a mit nézzünk?, mit láthatunk? e környéken kérdésre.

A kötet, szinte észrevétlenül művelődéstörténeti áttekintést is ad a lengyeli kultúrától Paksig; el-elidőzve egy-egy tájrészlet szépségeinél; a termelési kultúra, a vérzivataros történelem századaival – és a poézissel átitatott falvak, kisvárosok megannyi fölrémlő vagy ismeretlen emléke, emlékhelye köveinél, házainál szomorú kis koszorúktól ékes parasztportáinál. É-tól D-felé felmutatva: mit mondhat nekünk ma Ozora, Mohács, Szekcső, Sziget, Csáktornya.

W. E.

Drámapedagógia. Kétéves drámapedagógiai programot hirdetett meg a Janus Pannonius Tudományegyetem, a Megyei Művelődési Központ, a Pedagógiai Intézet és a Pécs Városi Tanács. Egyetemi és főiskolai hallgatók, általános és középiskolai tanárok, olyanok vehetnek részt a programban, akik érdeklődnek a színház iránt, akik szereplőként, rendezőként, de főleg pedagógusként részt akarnak venni valamely amatőr színház munkájában vagy pedagógiai tevékenységükben fel akarják használni a színházat. (A drámapedagógiának komoly szakirodalma van már.) A kurzus két részből áll: egy elméleti felkészítő szakaszból — 120 órás tanfolyam, ennek elvégzése után drámarendezői bizonyítványt kap a hallgató — és produkciós szakaszból. A diákrendezők tanfolyamát az idén, a drámatanári tanfolyamot jövőre rendezik, áprilisban konferencián tárgyalják meg a drámapedagógia helyzetét a felsőoktatásban.

A gyakorlati munka a Pécsi Egyetemi Színpadra építve folyik majd: a meglévő irodalom és saját kutatásaik alapján a hallgatók feldolgozzák a színjátszás kezdeteinek formáit (mágikus játékok, jeles napok, iskolai színjátszás stb.), majd a huszadik század megismerése után 1990-ben, 91-ben fesztiválszerű bemutatókat tartanak. — Az Egyetemi Színpad Paraszt Hamlet című produkciója is kapcsolódik e munkához. **I. T.**

HÍREK

MÁRCIUS **11.,** SZOMBAT

Szeretettel köszöntjük névnapjuk alkalmából SZILÁRD nevű kedves olvasóinkat

A Nap kél 6.06 – nyugszik 17.43 órakor.
A Hold kél 7.23 – nyugszik 23.14 órakor.

Olvasószolgálat

Hírek, tudósítások, események közölhetők 10–12, valamint 14–16 óráig a 15-000 telefonszámon.

Hírszerkesztő: BALOG NÁNDOR

Szerkesztőségi hírügyeletes 16–19 óráig a 10-053-as telefonszámon: VÉGH GÁBOR

– **Kazinczy-verseny.** A nagy nyelvművelőről elnevezett, „Szép magyar beszéd" címmel szakmunkástanulók számára hirdetett megyei és a pécsi, városi versenyt a pécsi Kereskedelmi és Vendéglátóipari Szakmunkásképző Iskolában tartották meg tegnap délelőtt tíz iskola, huszonöt tanulójának részvételével. Áprilisban, a győri országos döntőn négy tanuló képviseli megyénket. A pécsi első helyezett Baráth Dalma és a második Keszey Szilvia, mindketten a rendező iskola tanulói, felkészítő tanáruk Győr Sándorné – valamint a Baranya megyei első helyezett, Pálfalvi Ivett, a Villányi Mezőgazdasági Szakmunkásképző, és a második Nagy Piroska, a komlói 501. Szakmunkásképző Iskola tanulója. Felkészítő tanáruk Reichnesz Ádám, illetve Jakab Józsefné.

◆

Lottó-tájékoztató

A Sportfogadási és Lottóigazgatóság pénteki közlése szerint, a 10. játékhéten 5 találatos szelvény nem volt. Az illeték levonása után a 4 találatos szelvényekre egyenként 392 391 forintot, a 3 találatosokra 1658 forintot, a 2 találatosokra pedig 52 forintot fizetnek.

A közölt adatok nem véglegesek, a nyeremények ellenőrzése még tart.

◆

Időjárás

Szombat estig a Dunántúlon változóan, másult többnyire erősen felhős lesz az ég. Szórványosan várható gyenge eső, zápor, keleten, északkeleten helyenként házápor is valószínű. Általában mérsékelt, változó irányú, keleten viszont időnként élénk északi szél várható. Főként éjszaka, reggel lesz párás a levegő. A várható legalacsonyabb éjszakai hőmérséklet –1, plusz 4 fok között, a legmagasabb nappali hőmérséklet szombaton délnyugaton 13, északkeleten viszont 8 fok körül alakul.

– **Grácia a Hunorban.** A pécsi Sallai utcai Hunor üzletben hamarosan kínálják a Grácia Divatstúdió kézzel kötött, egyedi pulóvereit. A negyven modell tervezője Kovácsné Androsics Katalin.

◆

Halálozás

Apáczai Nevelési Központ 3. sz. iskolájának tanulói, tantestülete, szülői munkaközössége fájdalommal tudatja, hogy

CSONKA RITA
2. A. osztályos tanuló

február 26-án elhunyt. Temetése március 13-án 14 órakor lesz a pécsi köztemetőben. Kedves egyéniségét szívünkbe zártuk.

Fájdalommal megtört szívvel tudatjuk, hogy szeretett férjem, édesapám, nagypapánk,

HENGL VILMOS
geresdlaki lakos,

türelemmel viselt, súlyos betegségben, 71. éves korában elhunyt. Temetése március 11-én 14 órakor lesz a geresdlaki temetőben. A gyászoló család.

Mély fájdalommal tudatjuk, hogy
REISINGER KÁROLY

63 éves korában elhunyt. Temetése március 12-én, vasárnap 16 órakor a pécsváradi temetőben lesz. A gyászoló család.

Mély fájdalommal tudatjuk mindazokkal, akik ismerték és szerették, hogy felejthetetlen feleségem, édesanyám, leányunk,

FRENUD MIKLÓSNÉ
Sirok Julianna,

hosszan tartó betegség után, életének 39. évében elhunyt. Temetése március 13-án 14.30 órakor lesz a mohácsi római katolikus temetőben. A gyászoló család.

Mély fájdalommal tudatjuk, hogy édesapánk, fiunk és testvérünk,

SCHMIT FERENC
központifűtés szerelő

44 éves korában váratlanul elhunyt. Drága halottunktól március 11-én 14 órakor veszünk búcsút a villányi temetőben. A gyászoló család és a széles körű rokonság.

Fájdalommal tudatjuk, hogy
ÖZV. DOBOS JÁNOSNÉ,

Marosvásárhely u. 8. szám alatti lakos 90 éves korában csendesen elhunyt. Temetése március 14-én 10.30 órakor lesz a pécsi központi temetőben. Gyászolják: húga és Kerényi család.

Fájdalommal tudatjuk, hogy
VÁRNAGY NÁNDORNÉ
Kemény Ilona

február 26-án elhunyt. Temetése március 14-én 12.30 órakor lesz a pécsi központi temető Szent Mihály kápolnájából. A gyászoló család.

Szomorú szívvel tudatjuk, hogy drága, jó feleségem, édesanyánk,

SZIJÁRTÓ MIHÁLYNÉ
Dobszai Mária

február 18-án 78 éves korában hosszan tartó betegség után elhunyt. Hamvasztás utáni búcsúztatása március 14-én 14 órakor lesz a komlói temetőben. A gyászoló család.

Fájdalommal tudatjuk, hogy szeretett édesanyánk, anyósunk, nagymamánk, dédnagymamánk,

GYENES VENDELNÉ
Pál Júlia

sásdi, volt kishajmási lakos, 84. évében elhunyt. Temetése március 13-án 2 órakor lesz a sásdi új temetőben. A gyászoló család.

Fájó szívvel tudatjuk, hogy
ZÁDORI JÓZSEF
mérnök-tanár

90 éves korában örökre megpihent. Szeretettel búcsúzunk tőle március 20-án, hétfőn 10.30 órakor a temető ravatalozójában és kísérjük utolsó útjára. Nagy családja.



Polgárvédelmi gyakorlat volt tegnap a harkányi fürdő területén. A mintegy félszáz résztvevő azt gyakorolta, hogy egy feltételezett atomreaktor-sérülés esetén mi is a teendő. Üzemelt egy személyi mentesítőállomás is. Fotó: Kóródi Gábor

1848. március 11.

Március 11-én Petőfiék megfogalmazták a 12 pontot, mely a radikális ifjak föllobogásának megfelelően, jóval túlment az ellenzék követelésein.

A 12 pont a sajtószabadság megvalósítását, felelős minisztériumot, évenkénti országgyűlést Pesten, törvény előtti egyenlőséget, nemzetőrséget, köztehervíselést, az úrbéli terhek megszüntetését, esküdtszéket, nemzeti bankot, magyar nemzeti hadsereget, a politikai foglyok szabadon bocsátását és az Erdéllyel való uniót követelte.

Ugyanaznap Petőfi megírta Dicsőséges nagyurak c. versét, melyet kéziratban terjesztettek, s mely a Rákoson állomásozó, nagyszámú parasztsereg rémhírével együtt érkezett meg Pozsonyba.

(Magyar történelmi kronológia, 291. old.).

– **„Brazil" és „A másik ember".** Ezzel a két filmkülönlegességgel jelentkezik a pécsi Kossuth mozi. A Brazilt mától vetítik. Témája a hatalom és az egyén viszonya, a terror és az ellenterror logikája. Kósa Ferenc alkotása 1956-tal foglalkozik, 14-től látható.

– **Két hangulatos vásárt szervez** ebben a hónapban a pécsi vásárcsarnok. Így 19-én a kézművesek seregszemléjére kerül sor a csarnokban. 20-tól pedig hat napon át kirakodóvásár lesz a Felsőmalom utcai piac felső területén. A jelentkezőket várják a tervezési csoporton, telefon: 24-313.

– **A Ki-Mit-Tud? szereplői Pécsett.** Szombaton, március 11-én, este 7 órakor a Nevelési Központban vendégszerepel a Ki-Mit-Tud? több népszerű együttese, és szólistája. A Los Andinos együttes, az Art Kísérleti Stúdió, a „Technikai szünet" és Hartung László ad műsort. Andoki népzenét, mozgásszínházat, politikai dalokat és electric boogie-számokat láthat és hallhat a közönség.

Bombariadó a vasúton

Tegnap délután ismeretlen telefonáló értesítette a MÁV Kaposvári Igazgatóságát, hogy a Kaposvár–Budapest között közlekedő gyorsvonaton bombát helyeztek el. A vonatot leállították, az utasokat másik szerelvényre irányították. Az eset körülményeit a rendőrség tűzszerészek bevonásával vizsgálja.

Közlemények

Hét kilométeres gyalogtúra lesz március 12-én Józsefházáról kiindulva Mánfára. Vezeti: Takáts Gyuláné. Találkozás a pécsi Budai állomásnál, a 12-es megállójában 9.20 órakor.

A pécsi felújított egyetemi könyvtárba várják vissza a rekonstrukció előtt kikölcsönzött könyveket. Nyitva tartás: hétfőn, szerdán, pénteken, szombaton 8–16; kedden és csütörtökön 8–19 óráig.

A balatonalmádi SE vitorlás szakosztálya a pécsi PMMF-vel közösen a műszaki főiskolán, a Boszorkány utca 2-ben belvízi sport és kedvtelési célú B és A osztályú vitorlás kishajó és motoros kisgéphajó vezetői vizsgára előkészítő tanfolyamot szervez március 17-én. Jelentkezés a helyszínen.

A rendőrség kérése

A Pécsi Rendőrkapitányság közlekedési alosztálya, tanúkénti meghallgatás céljából, kéri azon személyek jelentkezését, akik 1989. március 1-jén 9.00 órakor Pécsett, a Rákóczi út és a Jókai utca kereszteződésénél látták, amint egy kanyarodó tehergépkocsi a kijelölt gyalogosátkelőhelyen előtt egy gyalogost.

Jelentkezni lehet: Pécs, Légszeszgyár u. 8. I. emelet 38. számú helyiségében, vagy a 11-666/1557-es telefonszámon.

◆

– **Felvételi-előkészítő.** A JPTE Kultúrális és Közművelődési Egyesülete felvételi előkészítőket tervez magyarból, matematikából, történelemből. Felvilágosítással szolgál Szekeres Zsuzsa szervező, a 27-622/30-as telefonon.

– **Saját mozival rendelkezik** a pécsi Nevelési Központ. Maga határozza meg műsorát azzal a céllal, hogy nyereséges legyen az üzemeltetés. Összeállítottak gyermek-, nyugdíjas- és diák programokat. Ápr. 3-ig bemutatják – sorrendben –, a Kobra, Vissza a jövőbe, Szárnyas fejvadász, Fantasztikus labirintus, Gyilkos robotok, Halálosztó című filmet.

◆

04-05-07

Március 8-án kora este Pécs-Somogyban, a Búzakalász utca 78-ban családi veszekedés közben Márcz Gyula 46 éves pécsi lakos megfojtotta élettársát, a 47 éves Bogdán Imrénét. Márcz Gyulát őrizetbe vették.

✲

Halálos közúti baleset. Március 9-én 23 órakor Somogyhatvan belterületén Németh Tibor Géza 24 éves helyi lakos motorkerékpárjával – eddig ismeretlen okból – áttért a baloldali sávba és belerohant az ott parkoló autóbuszba. Németh T. Géza olyan súlyos sérülést szenvedett, hogy a helyszínen meghalt. A baleset körülményeit a rendőrség szakértők bevonásával vizsgálja.

KÖZÉLET

DÉL-DUNÁNTÚLI ÚJSÁGÍRÓ-SZERVEZET

Megalakult a Magyar Újságírók Dél-dunántúli Szervezete. Zala, Somogy, Baranya és Tolna több mint kétszáz újságírójának (a megyei és üzemi lapok, folyóiratok, rádió- és tv-stúdiók, a Magyar Távirati Iroda kirendeltségeinek munkatársai), képviseletében az újságírószövetség megyei vezetőségei *dél-dunántúli szervezet létrehozását határozták el Pécs székhellyel.* A négy dél-dunántúli megye együttműködésének eddig is voltak hagyományai a tudományban, oktatásban, gazdaságban, művészetben. A regionális szervezet a sajtónyilvánosság, a tájékoztatás védelmét, az újságírók szakmai-politikai tájékozottságának növelését, továbbképzését és szociális helyzetük javítását tűzte ki célul. A szervezet ideiglenes vezetősége, a Magyar Újságírók Országos Szövetségének szeptemberi közgyűléséig az elnöki munka ellátásával *Lukács Józsefet,* a Zalai Hírlap munkatársát, a titkári teendőkkel *Gárdonyi Tamást,* a Dunántúli Napló munkatársát bízta meg szeptemberig; a tervezett szervezeti szabályzat szerint ezeket a funkciókat éves váltásban a különböző megyék képviselői töltik majd be.

✲

Budapesten ülésezett a Pedagógusok a békéért elnevezésű, világkongresszust előkészítő, 13 tagú bizottság. A bizottság munkájában részt vesz az úttörőszövetség nevében *Beck Csabáné,* a pécsi Mátyás Király Úti Iskola angoltanára is. A kongresszust 1990-ben fővárosunkban rendezik meg.

Közérdekű

Áramszünet lesz március 13–17-ig naponta 8–16 óráig Pécsett, Ovoda u., Népfront u., Baltika u., Gorkij u., Munkácsy u., Török I. u., Füst u., Tolbuhin út, Fejlődés u. által határolt területen.

EAST-koncert lesz március 14-én 20 órától a Nevelési Központban.

A Nevelési Központban a gépkötő tanfolyam 1989. március 16-án 17 órakor indul. Jelentkezés a helyszínen személyesen.

Tájékoztatjuk a lakosságot, hogy 1989. március 15-től a Krisztina téri körzeti orvosokhoz tartozó lakosság sebészeti ellátása a Lánc utcai Rendelőintézetben történik. Szíves megértésüket kérjük.

A Konzum Telekábel Kft. lakossági fórumot rendez a műholdról sugárzott adások vételével és a kábelrendszer kiépítésével kapcsolatban a Budai kertváros lakói részére március 13-án 18 órakor a Bártfa utcai iskolában.

◆

– **Magányosok lapja.** Tájékoztató néven alkalmi lapot jelentetett meg a pécsi Partner és Társkeresők Baráti Köre. A kör 160 tagból áll. Foglalkozásaikat a Konzum bisztrójában tartják. A 10 oldalas füzet-jellegű kiadvány, a magányosok programjait, klubcélkitűzéseit ismerteti.

Egészségügyi szolgálat

SZOMBAT–VASÁRNAPI KÓRHÁZI FELVÉTELES ÜGYELETEK

Mindennapos felvételi ügyeletek gyermek balbetegek részére, Pécs város: POTE Gyermekklinika, Szigetvár város és járás, a pécsi és a volt sellyei járás: Megyei Gyermekkórház. Gyermeksebészeti, kóthózi felvételt igénylő gyermekfülészeti betegek, égett és forrázott gyermekek részére páratlan napokon: POTE Gyermekklinika, páros napokon: Megyei Gyermekkórház Pécs és a megye egész területéről.

SZOMBAT

Felnőtt belgyógyászat, sebészet, baleseti sebészet Pécs város lakossága részére: POTE I. sz. Klinikai Tömb (400 ágyas klinika). Égési sérülések: Honvéd Kórház. Koponya- és agysérülések: Idegsebészet. Pécs város és a csatolt községek ideg- és elmebetegei részére: POTE Ideg- és Elmeklinika. Szemészeti betegek ellátása: POTE Szemészeti Klinika. Felnőtt orr-fül-gégészet: POTE Orr-Fül-Gégeklinika.

SZOMBATON NYITVA TARTÓ GYÓGYSZERTÁRAK

Pécs, Kossuth L. u. 81. 10/8. sz. gyógyszertár 7.30–13.30 óráig, utána zárt ajtók mellett ügyeletet tart; Pécs, Széchenyi tér 2. 10/1. sz. gyógyszertár 8–13 óráig; Pécs, Bajcsy-Zs. u. 23. 10/14. sz. gyógyszertár 7–18 óráig, utána zárt ajtók mellett tart ügyeletet; Pécs-Kertváros, Krisztina tér 10. 10/57. sz. gyógyszertár 7–12 óráig.

VASÁRNAP

Felnőtt belgyógyászat, sebészet, baleseti sebészet Pécs város lakossága részére: II. sz. Sebészeti Klinika. Égési sérülések: Honvéd Kórház. Koponya- és agysérülések: Idegsebészet. Pécs város és a csatolt községek idtg- és elmebetegei részére: POTE Ideg- és Elmeklinika. Szemészeti betegek ellátása: POTE Szemészeti Klinika. Felnőtt orr-fül-gégészet: POTE Orr-Fül-Gégeklinika.

VASÁRNAP NYITVA TARTÓ GYÓGYSZERTÁRAK

Pécs, Bajcsy-Zsilinszky u. 23. 10/14. sz. gyógyszertár 7–14 óráig, utána zárt ajtók mellett ügyeletet tart.

SZOMBAT–VASÁRNAPI KÖRZETI ORVOSI ÜGYELET

Az Egyesített Egészségügyi Intézmények az alábbiak szerint biztosítja a körzeti orvosi ellátást szombat, vasárnap a sürgős orvosi ellátásra szoruló betegek részére.

Pécs város, valamint Abaliget, Kozármisleny, Pellérd, Berkesd, Nagykozár, Kővágószőlős, Görcsöny, Egerág és a csatolt községek felnőtt lakossága részére szombaton reggel 7 órától hétfő reggel 7 óráig a Lánc utcai Rendelőintézet földszinti körzeti orvosi ügyeleti helyiségeiben. Telefon: 14-347.

Fogászati ügyelet szombaton reggel 7 órától hétfő reggel 7 óráig a Lánc utcai Rendelőintézet földszinti ügyeleti helyiségeiben gyermekek részére is.

Pécs város gyermeklakossága részére szombaton reggel 7 órától hétfő reggel 7 óráig a Gyermekklinikán, Pécs, József A. u. 7. (bejárat a Bajnok u. felől). Telefon: 10-938. A berendelt betegek ellátása 8–13 óráig történik ugyanitt.

A városkörnyéki községekben és Egerágon lakó gyermeklakosság (0–14 éves korig) részére az ellátást a Megyei Gyermekkórház (Pécs, Nyár u. 8.) ambulanciáján végzik szombaton reggel 7 órától hétfő reggel 7 óráig. Telefon: 13-144.

ÉJSZAKAI UGYELETES GYÓGYSZERTÁRAK

Pécs, Kossuth L. u. 81. 10/8. sz. gyógyszertár; Pécs Bajcsy-Zs. u. 23. 10/14. sz. gyógyszertár.

✲

SOS-ÉLET telefonszolgálat díjmentesen hívható a 12-390-es számon este 7 órától másnap reggel 7 óráig.

✲

Egyedülállók társkereső szolgálata minden hétfőn, szombaton 17–20 óráig személyesen a kertvárosi ANK Művelődési Ház, I. emelet (titkárság), illetve a 41-907-es telefonszámon.

Információk

Rendezvények

A Pajtás főszerkesztőjével találkoznak az iskolások ma fél 11-kor a pécsi úttörőházban. Ugyanitt számítógépes napot, programbörzét szerveznek 9 órától.

A pécsi Nevelési Központban ma 19 órakor az Art Kísérleti Stúdió ad műsort, élő szobor- és tánckiállítást mutat be.

Ma 10 órakor a pécsi IH-ban a Szakma Kiváló Tanulója és a tantárgyi tanulmányi versenyek megyei döntőinek ünnepélyes eredményhirdetése lesz. Negyven szakma 120 legjobbját köszöntik.

Léka László maszkmester festménytárlata látható március 16-ig a pécsi Kereskedelmi- és Vendéglátóipari Szakmunkásképzőben. A 48–49-es szabadságharc hőseiről készített képeket a nyugalmazott mester.

Besztercei Miklós zenész ma 17.30 órakor bemutatkozik a pécsi Nevelési Központban. A rendezvény gazdája: az Egyedülélők Baráti Klubja. Házigazda: Nagy Ferenc.

A mohácsi művelődési központban ma 14 órától a Park utcai iskola tanulói koszorúcska-műsort adnak.

Ma 18 órától Baranya táncház van Pécsett, a PÉTÁV központjában, a Tüzér utca 8-ban.

DOMUS áruház
Pécs, Bajcsy Zs. u. 18. Tel.: 33–577
Áruházunkban
bubiv
„TAVASZI VÁSÁRT" rendezünk MÁRCIUS 13–20-IGI
A vásár időtartama alatt egyes bútorok ÁRENGEDMÉNNYEL KAPHATÓK!
Ha ellátogat áruházunkba, biztos talál megfelelőt széles kínálatunkból!
Önnek is üzlet a mi üzletünk!

Információcsere hat órán át

A KISZ Pécs városi küldöttértekezlete



Sokat gondolkoztam, úgy vélem, nemcsak én: minek kiszes küldöttgyűléseket tartani városonként és nagyobb területi egységenként az áprilisi KISZ-kongresszus előtt? Hosszas gondolatfutamaink közben rájöhettünk: miért ne? Miért ne, ha — pillanatnyilag úgy tűnik, csak szervezetileg — átalakul a KISZ? Miért ne, ha hirtelen harminc, negyven, ötven százalékokkal csökken a taglétszám? Miért ne, ha vannak emberek, akik részt vesznek? Miért ne, ha van mondanivaló? Miért ne, ha egy ilyen fórumon is megismerhetjük egymást, ha átgondolhatjuk a másik véleményét, még jobban?

Tegnap Pécsett volt városi kiszes küldöttértekezlet az Ifjúsági Házban hat órán át. Nem mondhatnám, hogy különösebb vita kialakult volna, azt is megkockáztatom: a tegnapi pécsi küldöttértekezletnek legfeljebb az információcsere lehetősége volt az egyetlen eredménye. De ez sem kevés.

A 126 meghívott küldöttből 94 tisztelte meg jelenlétével a tanácskozást. A teljes nyíltság jegyében meghirdetett küldöttgyűlésre rajtuk kívül, óvatos becslések szerint, talán húsz „civil" volt kíváncsi. A jelenlévők, hozzászólások után, elfogadták (két ellenszavazattal) a KISZ Pécs Városi Bizottságának és pénzügyi ellenőrző bizottságának beszámolóját. Megbízták a jelenlegi tisztségviselőket azzal, hogy a KISZ kongresszus után összehívandó városi küldöttértekezletig lássák el funkciójukat, ugyanebben az összetételben.

A hozzászólások többségét úgy jellemezhetnénk: másokat, más jelenlévőket próbáltak rávenni arra, hogy elmondják ők is a véleményüket. Nem hallgathatjuk el, hogy volt olyan középiskolás hozzászóló is, aki a jelenlegi magyarországi állapotokat egész egyszerűen tűrhetetlennek nevezte... Mások árnyaltabban fogalmaztak.

A tegnapi pécsi KISZ-küldöttértekezlet, melynek elnökségében Gonda Tibor levezető elnök mellett a dolgozói, az egyetemi és a középiskolai terület egy-egy képviselője ült, ezek után meghallgatta Domonkos Lászlónak, a KISZ KB titkárának tájékoztatóját. Húszperces beszédéből annyit ragadnék ki ezúttal, hogy hozzászólásából kiderült: a KISZ legfelsőbb vezetése is vár a kongresszusig azzal, hogy mit kíván cselekedni a jelenlegi helyzetben. Egy érdekes tényt még: a KB-hoz eddig 45 kiszes szerveződés mintegy 280 ezer taggal jelentkezett be.

A küldöttértekezlet második felében bemutatkozhattak a városban megalakult vagy az országos szerveződések Pécsett tagokkal rendelkező egységeinek képviselői. Ismeretes, hogy az országos KISZ-értekezlet útmutatásai alapján egyre több, elsősorban munkahelyekhez, foglalkozási hovatartozáshoz kötődő szervezet alakult.

Érdemes itt kiemelni: a hozzászólók közül többen amellett kardoskodtak, hogy a KISZ is inkább a lakóhelyi szervezetek felé vegye az irányt, hiszen a politizálás igazi színtere —, figyelembe véve a közelgő új választásokat is —, elsősorban a lakóhely. Az a terület, ahol az emberek élnek...

Szót kért a tanácskozáson dr. Koltai Dénes, a városi pártbizottság első titkára is. Jelenlegi nehéz helyzetét, húsz évvel ezelőtti, akkori kiszes élményével illusztrálta, hozzátéve, ő örül annak, hogy most sokkal szabadabban vitatkozhatnak egymással a fiatalok. Koltai Dénes mindenekelőtt az együttműködés fontosságáról szólt. Valamennyi fiatalt arra kért, hogy erejéhez mérten támogassa az MSZMP politikáját.

Nem tudom, milyen érzésekkel távoztak a tanácskozás végén a küldöttek. Úgy gondolom, információcserére, egy jó kis beszélgetésre nem volt rossz ez a pécsi küldöttértekezlet, további hasznát a jövő dönti el. A tegnapi nap eredményét mindenki maga kell hogy értékelje.

Bozsik L.

Gráci ajánlat menedzserképzésre

A gráci IML menedzserképző intézet mutatkozott be tegnap a pécsi kamarai székházban, felajánlva szolgálatait a baranyai gazdaság megjelent képviselőinek. Az IML nyelvtanulással egybekötött továbbképzéseket szervez — az első ilyenre április 29-e és május 7-e között kerül sor —, azzal a céllal is, hogy elősegítse a magyarok kapcsolatfelvételét Ausztriával. A foglalkozásokat német nyelven, korszerű információtechnikai eszközök segédletével tartják, mindezért osztrák schillingért kell fizetni. Megtudtuk, ha megfelelő érdeklődés mutatkozik, a gráci intézet kész Magyarországon is idegennyelv-oktatást szervezni — forintért. Gyors és nagyon eredményes idegennyelv-tanulást ígérnek. A gráciak bemutatkozását a Szervezési és Vezetési Tudományos Társaság Baranya Megyei Szervezete, az Országos Kereskedelmi Hitelbank Rt. pécsi irodája, és a Magyar Gazdasági Kamara dél-dunántúli bizottsága szervezte.

Holnap a VDN-ben

„Zacinak" becézik
Betekintés a BÁV 32. zálogfiókjába

◆

A halálra ítélt író nyomában
Az iráni nagykövet rendelkezésünkre áll

◆

Szarka vasutasok
Leemelték a „prémiumot"



Pécsett konvertibilis valutáért kapható Lada Szamara gépkocsit tesztelte munkatársunk

Sportkörkép

Kasszíroznak-e az MTK ellen a pécsi labdarúgók?
25 ezer forint a tét

◆

Mit látni a jégpályán?
Rövidebbek a szoknyák, mélyebb a dekoltázs

◆

Futballháború az atomvárosban

Dr. Győrfi István miniszterhelyettes beszélt a reformtervekről

Szociális és egészségügyi aktívaértekezlet

Sok a megválaszolatlan kérdés

Zsúfolásig megtelt az előadóterem a POTE központi épületében. Itt került sor arra a némileg rendhagyó szociális és egészségügyi aktívaértekezletre, amelynek szervezője a Baranya Megyei Tanács egészségügyi osztálya volt. Rendhagyó azért, mert nemcsak az egészségügyben, vagy a szociálpolitika valamely területén dolgozók jelentek meg, hanem a különböző társadalmi szervezetek, az egyház és az alternatív szervezetek képviselői is.

Az aktívaülést *dr. Ruzsa Csaba* megyei főorvos nyitotta meg. Ezt követően *dr. Győrfi István* szociális és egészségügyi miniszterhelyettes a minisztérium reformterveiről tartott tájékoztatót. Mi itt most a teljesség igénye nélkül próbálunk ebből kiragadni egy-két közérdeklődésre is számot tartó elképzelést, vagy a reform jegyében már megszületett, vagy kiharcolt döntést.

Bár nem ezzel kezdte a miniszterhelyettes a beszámolóját, mégis elsőként az egészségügyben dolgozók béremelésével kapcsolatban elhangzottakat emelném ki. Mert — mint mondotta dr. Győrfi István —, semmilyen reformtörekvés nem valósulhat meg, ha az e területen dolgozók szaktudását tisztességesen meg nem fizetik és nincs gazdasági rekonstrukció, humán rekonstrukció — oktatás, egészségügy — nélkül. Egy közelmúltban elvégzett felmérés szerint az egészségügyben dolgozók átlagbére 30—35 százalékkal marad el az egyéb területen hasonló kategóriákban dolgozók között.



Dr. Győrfi István (balról a második) a Pécsi Orvostudományi Egyetemen
Fotó: Proksza László

Igaz, az egészségügyi ágazat sem tudja függetleníteni magát a gazdasági környezettől, mégis a jelenlegi pénzszűke világban sikerült az állami költségvetésből az ágazatnak egyik pozitívumot kiharcolni. Így a költségvetés 6 százalékos automatikus béremelést biztosít az egészségügyi dolgozók számára. Ismert tény, hogy sok egészségügyi intézmény már-már működésképtelenné vált az elmúlt évben az áremelések miatt megemelkedett dologi költségek miatt. Nos, a költségvetés erre 8 százalékos kompenzálást biztosít, s ugyanennyit ad az egyetemek többletkiadásainak fedezésére. Létrehoztak 540 millió forint, úgynevezett felsőoktatási fejlesztési alapot — ebből pályázattal lehet bizonyos összegeket elnyerni, és 220 milliót biztosítanak az úgynevezett szakmai programok finanszírozására. (Például kardiológiai ellátás, rehabilitáció.) Továbbá kidolgoztak egy 3 évre szóló bérpolitikai tervet arra, hogy a jelenlegi lemaradás ne ismétlődhessen meg.

A minisztérium reformelképzelései között szerepel, hogy az önállósult társadalombiztosítást megpróbálják a valódi biztosítás alaptörvényei szerint működtetni. Az ezzel kapcsolatos elképzeléseiket júniusban terjesztik a parlament elé. A minisztérhelyettes beszélt még a beruházások koordinálásáról is, így a párhuzamos fejlesztések kiiktatásáról. Beszélt arról, hogy a jelenlegi, igencsak heterogén, sokféle származású műszerparkot a jövőben szervizelési gondok miatt folyamatosan egységesítik.

A beszámolót követő élénk vitából, illetve a kérdésfelvetésekből kitűnt, sok még a nyitott, megválaszolatlan kérdés az egészségügy jövőjét illetően, és meg kell mondani, a miniszterhelyettes nem tudott mindenre megnyugtatóan válaszolni, sőt egyes kérdésekben meglehetős bizonytalanságot árult el.

Sarok Zsuzsa

B. M.-i Állatforgalmi és Húsipari Vállalat felvesz
— **PÉNZÜGYI OSZTÁLYVEZETŐT**
közgazdaságtudományi egyetemi vagy pénzügyi főiskolai végzettséggel és 4 éves pénzügyi szakmai gyakorlattal,
— **JOGÜGYI ELŐADÓT**
jogtudományi egyetemi végzettséggel (határozott idejű kinevezéssel),
— **GÉPKÖNYVELŐT**
szakközépiskolai vagy középiskolai végzettséggel,
— **TELJESÍTMÉNYELSZÁMOLÓT**
középiskolai végzettséggel,
— **GYORS- ÉS GÉPÍRÓT**
középiskolai végzettséggel és gyors- és gépírói képzettséggel,
— **RAKTÁROST**
középiskolai végzettséggel és középfokú raktárgazdálkodási képesítéssel,
— **húsipari szakmunkásokat,**
— **lakatosokat,**
— **betanított munkásokat, hidegburkolót.**
BÉREZÉS: megegyezés szerint. Jelentkezni lehet: Pécs, Bolgár Néphadsereg útja 37. Alkalmazotti munkakörök esetén: a személyzeti osztályvezetőnél. Fizikai munkakörök esetén: a munkaügyi osztályvezetőnél.
ÁHV PÉCS

Dr. Molnár Zoltán Pécs tanácselnöke:

Mindenkivel együtt dolgozom, aki a várost szolgálja

Dr. Molnár Zoltán még az elnökhelyettesi irodában fogad mindössze fél órával a választás után.

— *Beszélgettem a folyosón a tanácstagokkal. Volt, aki nyíltan megmondta, önre szavaz, mert sohasem ígérgetett. Nyilván üres ígéretekre gondoltak...*

— Valószínűleg erre gondolhattak, mert mindig arra törekedtem, hogy felelőtlen ígéretet ne tegyek.

— *Mégis arra kérem, ígérjen: sokan kételkednek abban, hogy a következő néhány hónapban — a soron lévő választásokig — lehet-e produkálni? Az új elnök mindent készen kap. Bár tény, ön részt vett az idei tervek kidolgozásában. Milyen sikerekre számít?*

— Mindenekelőtt bízom abban, hogy az éves tervet végrehajtjuk. Siker lesz számomra, ha a város közéletében, a lakosság bevonásában eredményt érünk el és a választópolgárokban is nagyobb érdeklődést tudunk felkelteni ez iránt. Pécs következő éves tervét is nekünk kell összeállítani, remélem ez nem egy testület, hanem a város terve lesz. Sikernek könyvelem el, ha el tudjuk indítani azoknak a terveknek a megvalósítását, amelyekben a tanács közreműködik, koordinál. Mire gondolok? Az autós bevásárló központra, a Centrum Áruházra, a kereskedők házára, a szállodai programra és a hangversenyteremre.

— *Milyen testülettel és apparátussal akar együtt dolgozni?*

— Ezzel a testülettel, amelyiyel egyre többet vitázunk, őszintén mondunk véleményt. Remélem, hogy a vitát követő többségi döntés végrehajtásában mindenki kész részt venni. A testület tagjai nem értenek minden kérdéshez, ahogy én sem, ezért fontos, hogy a döntéseink előkészítésében a szakemberek véleményét igénybevegyük. Jó lehetőség erre a bizottsági munka, amit erősíteni fogunk. Ami az apparátust illeti, lehet, sokak számára nem szimpatikus amit mondok, de állítom, hogy összességében alkalmas a feladatok ellátására, becsületesen és tisztességesen dolgozik. Változtatni abban kell, hogy a munkához igazodóan épüljön fel a szervezete.

— *Készül a következő választásra?*

— Személy szerint én egy dologra gondolok, hogyan tudom a várost szolgálni. Mindenkivel együtt tudok dolgozni, ha a város érdekeit képviseli. Keresem ehhez a partnereket.



G. M.

A HÉT VÉGE MŰSORÁBÓL

Szombat

SZÍNHÁZ

Nemzeti Színház: Bécsi vér (este 7 óra).

FILM

Petőfi: Csillagember (f4, f6, f8). **Kossuth:** Csillagember (10, 12, f3, f5). Brazil (f7, 9). **Kossuth, video:** Egykarú kardozó (3, 5). **Park:** A gyújtogató (f4, f6, f8). **Komló:** „X" program (4, 6, 8). **Komló, video:** Csak szerelemből (5). **Mohács:** A 15 éves kapitány (4). Matador (6, 8). **Szigetvár:** Háborton népség II. (4, 6). **Siklós:** Fogadjunk! (5, 7). **Beremend:** Fehér feketében (6). **Sellye:** Tűsztörténet (5). **Vajszló:** Tokyo Pop (5).

RÁDIÓ

KOSSUTH RÁDIÓ

8.30: Családi tükör. 9.05: Ismét — a javából! Válogatás az elmúlt hét műsoraiból. 10.35: Rádiókabaré — bemutató. 12.30: Kontinensek — szántóföldek. Magazin a világ mezőgazdaságáról. 13.00: Klasszikusok délidőben. 14.20: Mindennapi irodalmunk. 15.10: Új Zenei Újság. 16.00: 168 óra. 17.30: A szülőföld muzsikája. — Parasztmadonnák. 18.45: Szemle. — Tallózás hetilapokban és folyóiratokban. 19.10: Egy éj a svéd nyárban. Hangjáték. 20.15: Zenés portré. Budapesti beszélgetés Ruggiero Ricci hegedűművésszel. 21.15: Záray Márta és Vámosi János énekel. 22.10: Sporthíradó. 22.25: Európa hangversenytermeiből. A Lipcsei Rádió szimfonikus zenekarának hangversenye a lipcsei Új Gewandhaus teremben.

PETŐFI RÁDIÓ

8.11: Színes népi muzsika. 9.05: Bajor Nagy Ernő-sorozat. 10.00: Oxigén. — A Szombat délelőtt zöld kiadása. 12.10: Jó ebédhez szól a nóta. 13.05: Daráló. — II. rész. Folytatásos ifjúsági történet. 14.00: Magunkat ajánljuk. — Színről színre. 14.45: Hetet egy csapásra. Egri János játéka. 15.05: Rákos Editnek hívják. Foglalkozása: műfordító. 15.25: Sport. Körkapcsolás bajnoki labdarúgó-mérkőzésekről. 16.20: Krimi. 17.05: Beatles-slágerek. 17.30: Látogatás a múltunkban . . . ahogy a hangarchívumból látjuk. Halálának 26. évében Rozsos Istvánra emlékezünk. 18.30: Sport. — Körkapcsolás bajnoki labdarúgó-mérkőzésekről. 19.00: A Rádió Dalszínháza. Offenbach: Kékszakáll. Daljáték — három részben. 21.03: 168 óra. 22.30: Újdonságainkból. — Külföldi slágerek. 23.15: Éjszakai koktél.

BARTÓK RÁDIÓ

8.19: Új lemezeinkből. 9.00: Híres szonátapartnerek felvételeiből. 9.47: Nagy alakítások a Magyar Állami Operaházban. Wagner: A nürnbergi mesterdalnokok. 10.30: Slágerlista. 11.00: Hangfelvételek felsőfokon. 12.23: Weber: A bűvös vadász. — Max áriája. 12.30: Diákféléra. 13.05: Kívánságműsor szombaton. 14.05: Zenekari muzsika. 14.50: A képzelet. Lírai portré Oravecz Imre verseiből. 15.00: Lemezbörze helyett. 15.55: A Budapesti Kamaraegyüttes magyar szerzők műveiből játszik. 16.29: Opera-művészlemezek. 17.22: Bemutató — komolyzenei archívumunkból. 18.37: Életem muzsikája. 19.05: Mindennapi irodalmunk. 19.35: A Suisse Romande zenekar Sztravinszkij-hangversenye. 20.55: Költő és közönsége — beszélgetés Károlyi Amyval. 21.15: Világhírű előadóművészek felvételeiből. 22.40: Találkozás a világhírrel. Allen Ginsberg.

PÉCSI RÁDIÓ

8.00: Jó pihenést! Szórakoztató magazin. 10.00: Műsorzárás. 18.30: Szerbhorvát nemzetiségi műsor. 19.00: Magyar nyelvű hírek. 19.05: Német nemzetiségi műsor. 19.35: Műsorzárás.

TELEVÍZIÓ

TV 1.

8.58: Műsorismertetés. 9.00: Képújság. 9.05: Tévétorna gyerekeknek. 9.10: Kapkodd a lábad! Sport, játék, mozgás gyerekeknek. 10.40: Pirx kalandjai. — IV. rész. 11.30: Tervezzünk tárgyakat '89! 12.05: A pécsi körzeti stúdió német nyelvű nemzetiségi magazinja. 12.35: Képújság. 14.52: Műsorismertetés. 14.55: Betűreklám. 15.00: Csengetés. 15.40: Képújság. 15.45: Műsorajánlat. 15.50: Az emberi test. Angol rövidfilmsorozat. 16.15: Van benne valami. 17.00: Reklám. 17.05: Foci angol módra. 17.45: Hogyan hallgassunk operát? Angol filmsorozat. 18.40: Esti mese. 18.50: Szomszédok. Teleregény. 19.20: Reklám. 19.25: Közlemények. Műsorajánlat. 19.30: Híradó. 20.00: Reklám. 20.05: Az élet volaképpen szép . . . Turay Ida estje. 21.05: Videó-poly. NSZK-beli tévéfilm. 22.30: Híradó 3.

TV 2.

14.00: Képújság. 14.15: TV 2. Benne: Orosz nyelvlecke haladóknak. MOVI-krónika. Riportok. — Időjárás. — Zene. 15.00: Brahms—Bernstein-ciklus. NSZK-beli filmsorozat. — IV. rész. 15.57: TV 2. Benne. Házi-barát. Életmódmagazin. Tűzkereső. 16.25: Kölyökidő. Tévétorna. — Reklám. 18.00: Telesport. 18.25: Gyerekeknek. 18.41: TV 2. 19.00: T. J. Hooker. USA-beli bűnügyi tévéfilmsorozat. 19.47: TV 2. Benne: Vers mindenkinek. 20.10: Rockstúdió. 20.50: TV 2. 21.00: Híradó 2. 21.20: TV 2. 21.30: Rákóczi nótája. Magyar film. 23.06: TV 2. Napzárta.

JUGOSZLÁV TELEVÍZIÓ

8.10: Műsorismertetés. 8.15: Hírek. 8.20: Tv-naptár. 8.30: Válogatás az oktatóprogramból. 10.00: Elmulasztották? — Nézzék! 13.00: Családi magazin — gazdasági propagandaműsor. 14.30: Játékfilm gyermekeknek. 16.00: Hét tévénap. 17.00: Jugoszláv kosárlabda-bajnokság. 17.50: II. félidő. 18.30: Dokumentumműsor. 19.15: Rajzfilm. 19.20: Időjárás. 19.30: Tv-napló. 20.15: Játékfilm. 22.00: Tv-napló. 22.15: Éjszakai program. 0.15: Hírek. 0.20: A vasárnapi műsor ismertetése.

MÁSODIK MŰSOR

14.25: Műsorismertetés. 14.30: Hogyan legyünk együtt? 15.00: Népzenei műsor. 15.30: Éjszakai program. 17.30: Gyermekműsor. 18.30: Telkesek — drámasorozat. 19.30: Tv-napló. 20.15: Zenei est. 21.45: Hírek. 21.55: Római festészet. 22.25: Sportszombat. 22.45: Az idő képei — kulturális magazin. 23.35: A vasárnapi műsor ismertetése.

SKY CHANNEL

14.00: Szombati filmmatiné. Üdv — hős! 15.50: Sylvanians — akció-rajzfilmsorozat. 16.00: Pókember — Akciófilmsorozat. 17.00: Nescafe UK Top 50. Brit slágerlista. 18.00: Az Eurosport műsorismertetése. 19.00: Eurosport programjai. 24.00: Az Eurosport műsorismertetése. 1.30: Az Arts Channel programjai. 4.30: Landscape Channel. 1.30: Misztériumjátékok. 3.45: Bristoli léggömbfesztivál. 4.00: Műsorzárás.

SUPER CHANNEL

18.30: Sportvilághíradó. 19.30: A világ divatja. 20.00: A notre dame-i toronyőr. Játékfilm. 22.00: Szürkületi zóna. Hátborzongató történetek. 22.30: Meghökkentő mesék. 23.00: A láthatatlan ember — tv-sorozat. 24.00: Egyveleg.

TV 5-ÖS

12.00: Hírek. 16.10: Világútlevél. Thaiföld. 17.25: Könyvmagyarázó. Irodalmi riportműsor. 17.50: Teleturisztika. 17.55: Hírek. 18.00: Színházi közvetítés. 20.00: Kiadatlan művek. 22.00: Tv-híradó. 22.30: Meséljen! 23.45: Kör és pikk. Varietéműsor. 0.50: Műsorzárás.

OSZTRÁK TELEVÍZIÓ

1. MŰSOR

16.00: Gyermekverkli. 16.55: Mini tv-híradó. 17.05: Sportábécé. 17.30: Látogató Liliputból. 18.00: Mi — különkiadás. 18.24: A keresztény kérdései. 18.30: Labdarúgás. 19.00: 2 x 7 — előzetes a jövő hét műsoraiból. 19.30: Tv-híradó. 20.00: Sporthírek. 20.15: Rudi Carell showműsora. 21.50: A szamuráj — francia—olasz film. 23.25: Hírek. 23.30: Lisa és a Gonosz — olasz—spanyol—NSZK film. 0.55: Hírek. 1.00: Ex libris.

Vasárnap

SZÍNHÁZ

Nemzeti Színház: Imádok férjhez menni (este 7 órakor).

FILM

Petőfi: Csillagember (f4, f6, f8). **Kossuth:** Tanulékony papagáj (10). Csillagember (12). Az új földesúr (f3, f5). Brazil (f7, 9). **Kossuth, video:** Egykarú kardozó (3, 5). **Park:** Csillagember (f5, f7, f9). **Ifjúsági Ház:** Leo és Fred (3). A kis szemtanú (5). **Komló:** „X" program (4, 6, 8). **Komló, video:** Csak szerelemből (5). **Mohács:** A 15 éves kapitány (4). Matador (6, 8). **Szigetvár:** Háborton népség II. (6, 8). **Siklós:** Fogadjunk! (5, 7). **Dunaszekcső:** Hanussen (5). **Harkány:** Tron . . . (7). **Mágocs:** A zsaru és a szex (f5). **Mázaszászvár:** Aranyásók (6). **Pécsvárad:** A kockázat ára (3). **Sásd:** Kalózok (f6). **Szentlőrinc:** A leghosszabb nap (5). **Véménd:** Ezüstálarcos (2). **Hosszúhetény:** Szörnyecskék (5). **Somberek:** Hálószobaablak (6). **Nevelési Központ:** A kis hableány (3). Kabra (5, 7).

RÁDIÓ

KOSSUTH RÁDIÓ

8.20: Énekszóval, muzsikával. 9.00: Neveletlenek. 10.05: Öt kontinens hét napja. 10.20: Örökzöld dallamok. 11.00: Gondolat—jel. A Rádió kulturális hetilapja. 12.15: Harminc perc alatt a Föld körül. Nemzetközi magazin. 12.55: Népdalkörök pódiuma. 13.20: Mit üzen a Rádió? 14.10: Művészlemezek. 15.00: Az istenek szamjaznak. Rádiójáték. 16.05: Nagy mesterek — világhírű előadóművészek. 17.00: Értékmegőrző — a hivatal tekintélye. 17.30: Komolyzenei lemezlovas. 18.40: Remekírók hangszalagon. 19.24: Puccini: A Nyugat lánya. Háromfelvonásos opera. 22.15: . . . és ne vígy minket a kísértésbe . . . Drámai esemény. 23.05: Hangszerek, hangszínek.

PETŐFI RÁDIÓ

7.05: A református egyház félórája. 7.34: Vasárnapi orgonamuzsika. 8.05: Visszhang hercegnő. Mesejáték. 9.05: A francia sanzon ismeretlen arcai. Catherine Lara. 9.50: Az MR Karinthy Színpada. 11.10: Vasárnapi koktél. 12.03: Jó ebédhez szól a nóta. 13.05: Mikrofon-próba. 14.00: Szerpentin. Az Ismeretterjesztő Szerkesztőség órája. 15.05: Táskarádió. 16.00: Poptarisznya. 21.05: Társalgó. Másfél óra irodalomkedvelőknek. 22.30: Bemutatjuk a Louvin Brothers gyűjteményes country-lemezét. 23.15: A mai dzsessz. 23.55: Ákos Stefi énekel.

BARTÓK RÁDIÓ

8.13: Carlo Maria Giulini vezényel. 9.50: Operarészletek. 10.05: Új Zenei Újság. 11.00: Felejthetetlen hangversenyek. 12.35: Régi fúvós muzsika. 13.05: Öt kontinens hét napja. Külpolitikai negyedóra. 13.20: Operarészletek. 14.10: Rock-újság. 15.05: Mozart-művek. 16.00: Az MR kísérleti stúdiójának műhelyéből. 17.03: Zenés játékokból. 18.12: Madrigálok. 18.30: Az MR szerbhorvát nyelvű nemzetiségi műsora. 19.05: Az MR német nyelvű nemzetiségi műsora. 19.35: Az indiai klasszikus zene. 20.00: Egy éj a svéd nyárban. Hangjáték. 21.05: Sikerlemezek CD-n. 21.51: Claudio Abbado vezényli a Bécsi Filharmonikus és a Londoni Szimfonikus Zenekart. 22.48: Magyar zeneszerzők.

PÉCSI RÁDIÓ

9.00: Vasárnapi magazin. 11.00: Műsorzárás. 18.00: Esti zene, sport, információk. 18.30: Szerbhorvát nemzetiségi műsor. 19.00: Nemzetiségeink zenéjéből. 19.05: Német nemzetiségi műsor. 19.35: Gruss und Kuss Radio Budapest. Zenés riport-, üzenet- és kívánságműsor. 21.05: Műsorzárás.

TELEVÍZIÓ

TV 1.

9.53: Műsorismertetés. 9.55: Családi torna. 10.00: Óvodások filmműsora. 1. Dasenka. Csehszlovák kisfilm. 2. A nyuszi barátokat keres. Szovjet bábfilm. 10.25: Kerékpársuli. — XIV 2. rész. 10.30: Smith. Angol filmsorozat. — VIII/3. rész. 10.55: Magyarország—Szovjetunió válogatott vízilabda-mérkőzés. Közvetítés a Komjádi uszodából. 12.00: Képújság. 14.32: Műsorismertetés. 14.35: RTV Közönségszolgálat. 14.40: Betűreklám. 14.45: Műsorajánlat. 14.50: Képújság. 14.55: VAÉV Bramac—Tusem Essen. Kupagyőztesek Európa Kupája férfi kézilabda-mérkőzés. — Közvetítés Veszprémből. A szünetben: Reklám. 16.15: Családi vasárnap. Udvarol a gyerek. 17.25: . . . és még egymillió lépés. — XVIII 10. rész. Somogyország déli útjain. 18.10: Reklám. 18.15: Esti mese. 18.25: Delta. Tudományos híradó. 18.50: Reklám. 19.00: A HÉT. 20.00: Híradó. 20.15: Az Öreg. NSZK bűnügyi tévéfilmsorozat. Egy láthatatlan nyomai. 21.15: Márciusi Front. Dokumentumműsor. Emlékek, vallomások. 22.50: Telesport. Összefoglaló a labdarúgó NB I. mérkőzéseiről. 23.50: Képújság.

TV 2

9.00—12.00: Tévémagiszter. A művelődési főszerkesztőség műsora. Még mindig mozog a Föld. Nemzetközi geológiai kutatások. 10.00: Távoktatás. Házi gondozás, ápolás. 11.00: A jövő hét névnapja. József. — Családi ereklyék. — Rejtvény. — Életképek 1848—49-ből. — Miért zárjátok el az utamat? Petőfi-versösszeállítás. 14.00: Képújság. 14.15: TV 2. Benne: Nyelvlecke. Angol nyelvlecke. — Időjárás. — Riportok. — Zene. 15.00: A chateauvalloni polgárok. Francia filmsorozat. — XXV 10. rész. 15.57: TV 2. 16.00: A tenger biológiája. Az Északi tenger életközössége. NSZK ismeretterjesztő rövidfilmsorozat. — XIII 10. rész. 16.28: Álljunk meg egy szóra! Nyelvművelő műsor. 16.38: TV 2. Benne: Wurlitzer. The Everly Brothers. — Nótázzunk! A Televízió nyilvános felvétele a MOM Szakszits Árpád Művelődési Központjában. 18.00: Budavár. Zenés történelmi séta. 18.25: Gyerekeknek. 1. Dorisz. Angol rajzfilm. 2. Rajmund és a homokóra. NSZK rajzfilm. 3. Bob és Bobek. Csehszlovák rajzfilm. 18.46: TV 2. 19.00: Kékszakáll. NSZK tévéfilm — ism. 20.32: TV 2. Benne: Röntgen. Szociális és egészségügyi híradó. Reklám. 21.10: Vezényel: Seiji Ozawa. 22.38: TV 2. Napzárta.

JUGOSZLÁV TELEVÍZIÓ

8.15: Műsorismertetés. 8.30: Barázdák. 9.15: Műsorismertetés. 9.20: Hírek. 9.30: Vasárnap délelőtt gyermekeknek. 11.00: Mezőgazdasági mozaik. 12.00: A világ végtelenjében — oktatóműsor. 12.30: Beszéljünk az egészségről — oktatóműsor. 13.00: Kis ház a prérin — filmsorozat. 14.00: Vasárnap délután. 16.30: Útleíró műsor. 17.05: Játékfilm. 18.45: Rajzfilmsorozat. 19.10: Tv-fortuna. 19.30: Tv-napló. 20.00: Bronzspirál — drámaest. 21.00: Játékfilm. 22.30: Tv-napló. 22.50: Éjszakai program. 0.50: Hírek. 0.55: A hétfői műsor ismertetése.

MÁSODIK MŰSOR

7.50: Műsorismertetés. 7.55: Hírek. 8.00: Éjszakai program. 10.00: Műsor a JNH tagjai részére — játékfilm. 13.00: Sportdélután. 19.30: Tv-napló. 20.00: Az egészség százada. 20.45: Tegnap, ma, holnap. 21.00: Költészet. 21.35: Jugoszláv labdarúgó-bajnokság. Partizán—Hajdúk, majd Vojvodina—Dinamo. Riportműsor. 22.35: Sportszemle. 23.20: A hétfői műsor ismertetése.

SKY CHANNEL

12.00: Autó- és motorsport hírei. 14.00: Vasárnapi filmmatiné. Homer. 16.00: 2000 után. Tudományos ismeretterjesztő sorozat. 17.00: Popzenei műsor. 18.00: Az Eurosport műsorismertetése. 19.00: Az Eurosport programjai. 24.00: Az Eurosport műsorismertetése. 1.30: Az Arts Channel műsorai. 4.30: Landscape Channel. 1.30: Cosi Fan Tutte. Vígopera. 3.50: Szigetek. 4.00: Műsorzárás.

SUPER CHANNEL

7.30: A holnap világa. 18.00: Európai üzleti hírek. 18.30: A labdarúgás hírei. 19.00: Európai kitekintő. 20.00: A két ellenség. 21.30: Barnaby Jones. Bűnügyi sorozat. 22.30: Cassie és a többiek. Bűnügyi sorozat. 24.00: Egyveleg.

TV 5-ÖS

16.05: Hírek. 16.10: Horgász—vadász magazin. 16.30: Kalandok és sport. 17.55: Hírek. 18.00: Játék, szett és meccs. Játékfilm. II. rész. 19.00: Ushuala. Magazin. 19.30: Bányhimlő-híradó. 20.00: Körözvény. 21.30: Harmincmillió barát. 22.00: Tv-híradó. 22.30: 7-7. Heti eseményösszefoglaló. 22.30: Irodalmi magazin. 0.30: Csillogó papíros. 1.00: Műsorzárás.

Keresztrejtvény

Alfred Polgar, a neves osztrák kritikus és elbeszélő (1875—1955) egyik ismerősétől csak többszöri sürgetés után összegyűrve, zsírosan kapta vissza kölcsönadott könyvét. Vett egy szardíniát, és a vízszintes 1, 5, függőleges 12 alatt található szöveg kíséretében küldte el ismerősének. Megfejtésül az üzenet szövegét kell beküldeni.

VÍZSZINTES: 1. Az üzenet első része (zárt betűk: A, N). *5. Az üzenet második része* (zárt betűk: M, E, É, T, N, K). 11. A világot átéri, mégis a tyúk . . . (találós kérdés). 12. A gondolatok tárháza. 13. Egyetemünk rövidítése. 14. Dickens gyermekhőse és tánc is. 15. Butuska. 17. Páratlan évad! 18. Lócsemege. 20. Megkülönböztetésre szolgál. 21. Havasi részlet! 22. Szívhez szólóan könyörög. 24. Nagyobb lesz. 26. Pszichikai. 28. Vagyis. 29. Négyzetben van! 31. . . .-culotte (a szegény városi emberek elnevezése a francia forradalom idején). 32. Arab férfinév. 34. Szeretett. 36. Fekete István kacsája. 37. Hiába várjuk érkezését (két szó). 38. Külföldre szállít. 39. . . .Blas (Lesage regénye). 41. Menza nagyobbik része! 42. Két oldala van. 44. Szélhárfa. 45. A Szeged SC egyik elődje. 46. A családi tűzhely mitológiai védelmezői. 48. Vallási szempontból tökéletesnek tekintett. 49. Lágy szárú, egyszikű növény, névelővel. 51. Igevégződés. 52. Moszkvai nagyáruház. 54. Római 98. 56. Szovjet repülőgéptípus. 57. A fa felületét késsel megmunkálja. 59. Komárom megyei község. 61. Kihalt nagy futómadár. 63. Spanyol öröm szava. 64. Lovat patkoló. 65. Szerep Puccini Tosca című operájában. 66. Amerikai város Massachusetts államban.

FÜGGŐLEGES: 1. Pasolini 1964-ben készült filmje. 2. Kevés, némi németül (etwas). 3. Olasz többes számú névelő. 4. Befejezett. 6. Neves együttesünk. 7. Francia város. 8. Megnyerő. 9. Kis Elemér. 10. Levéltávirat rövidítése. *12. Az üzenet harmadik, befejező része* (zárt betűk: Ö, J, Ő). 16. A-nál párja. 19. Győr-Sopron megyei község. 21. Bányász-szakember. 23. A belső égésű motor egyik feltalálója (Gottlieb, 1834—1900). 25. Kiváló színművész volt (Lajos). 27. A Somogy megyei direktórium vezetője volt (Sándor, 1886—1919). 30. Lemaradni a vonatról. 33. Felsőbb szerv írásos közleménye. 35. Mosás. 40. O . . . omnes (Palestrina híres kórusműve). 43. A vele összetett fogalom óriás voltát jelöli. 47. Közelről érint. 50. Sta Maria del . . . (római templom). 53. Az Új-Hebridák egyik szigete. 55. Világklasszis olasz hosszútávfutó (Alberto). 57. Zenei hangok. 58. A 6. szám betűi megkeverve. 60. Főzeléknövény. 62. Helyrag.

ZÁBÓ GYULA

Beküldendő: vízszintes 1., 5., és függőleges 12 sorok megfejtése, legkésőbb *március 20-ig (hétfő)* déli 12 óráig beérkezőleg, LEVELEZŐLAPON 7601 Pf.: 134, Dunántúli Napló Szerkesztősége, Pécs, Hunyadi út 11. címre.

A február 25-i lapban közölt rejtvény megfejtése: Bolond ül szamárra, ha lovon járhat. Bolond beszél. Okos hallgat. Bolondnak a jó isten is megbocsát.

Könyvutalványt nyertek: Gulyás József, Szigetvár, Alkotmány tér 36., Mertlik László, Pécs, Jókai M. u. 47., Szénna Balázs, Pécs, Sarohin tábornok út 69., Takács István Vokány, Kossuth u. 7., Taperczer István, Felsőmalom utca 1/2.

A könyvutalványokat postán küldjük el.

„Könyvpárbaj"

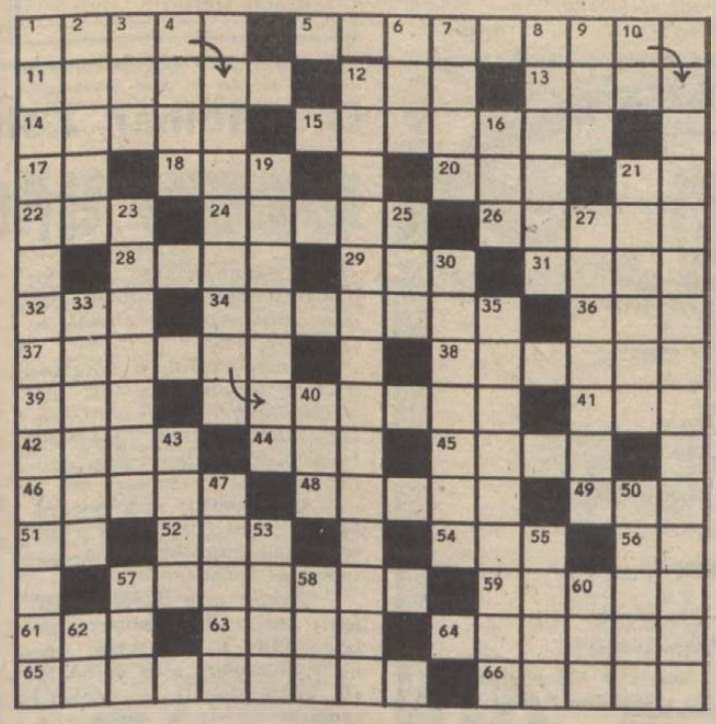

FILMJEGYZET

Földön és földön kívül

Sci-fi, ami megijeszt; sci-fi, ami megborzaszt; sci-fi, ami megnevettet – a műfaj kedvelői igazán nem panaszkodhatnak ezen a héten Pécsett; egyszerre hármat is vetítenek a mozik.

A legfigyelemreméltóbb kétségkívül a *Brazil*. Kétszeresen is az. Egyrészt igazi enciklopédia: összegyűjti, s elegánsan idézi a filmtörténet idevágó passzusait a *Metropolis*tól, a *Patyomkin páncélos*tól, a *Zabriskie Point*ig, vagy az *1984*-ig. Ugyanezzel az eleganciával gyűjti majd gyúrja szerves egészbe a stílusokat is. Másrészt pedig a totalitárius társadalmak keserű-groteszk kövőképe rajzolódik ki a Brazilból – a „mondanivaló" tekintetében tehát az orwelli 1984-gyel tartja a legközelebbi rokonságot.

A Brazil nemcsak sci-fi műfajában jelenti az utóbbi idők egyik legjobb filmjét a magyar mozikban, de abszolút értelemben is – bizonyítva: az érték nem kapcsolható műfajokhoz, az attól független – emiatt a Brazilt, Terry Gilliam filmjét azoknak is melegen ajánlom, akik a tudományos fantasztikus műveknek nem barátaik.

A videóról vetített *A gyújtogató* szűkebb tematikájú, s emiatt szűkebb nézői érdeklődésre számot tartható film, mégha ez a szűkebb réteg számszerűleg több is a Brazil potenciális közönségénél. Az élmények itt primérebbek – leginkább azokra hat, akik nem várnak többet a mozitól, minthogy (ebben az esetben), ijesztgesse őket.

Nem egy bonyolult művészeti alkotás a *Csillagember* sem, a maga együgyűségében mégis nagyon kedves: szolid humora, romantikus világszemlélete, lineáris felépítése igazi „kikapcsolódás" családi filmmé avatja. Igaz, könnyű ezzé válnia: mindig hálás téma olyan földönkívüli választani főhősnek, aki a maga szuperfejlettségével, s isteninek mondható intelligenciájával próbálja megemészteni a hozzá képest kőkorszaki fejlettségű emberek fura szokásait. Innen a film kedves humora.

Könnyű azonosulni a főhősökkel, hiszen nem túl bonyolultak a szereplők: a hatalom emberei megintcsak ostobák és gonoszok, s egyértelmű az is, hogy kiért kell szurkolni. Az szintén hálás téma, hogy a fejlett csillagközi megtermékenyít egy földi asszonyt, akinek majd így, szuperokos fia fog születni – a film olyannyira egyértelműen utal egy kétezeréves történetre, hogy kíváncsian várjuk a film folytatását, aminek feltehetően az lesz a története, hogy megszületik a Fiú, mint új Messiás, és kivezeti az embereket tévelygéseik labirintusából, ostobaságuk zsákutcáiból – hiszen megérdemlik, mert bár létezhetnek az Univerzumban értelmesebb, nagyobb civilizációjú teremtmények, de olyan talpraesettek, kedvesek, rátermettek, mint az emberek, sehol másutt.

S ki ne szeretné az ilyen mondanivalót! Ha másért nem, vigaszul azon filmekért, melyek csak rólunk szólnak, s melyek csak magunkkal, magunk lehetőségeivel hasonlítanak össze.

B. L.

A Magyar Rádió és Televízió heti műsora

1989. március 13-tól március 19-ig

HÉTFŐ

KOSSUTH RÁDIÓ

8.20: Mit üzen a Rádió? 9.00: Dvorzsák: Stabat Mater. 9.40: Ki kopog? A Gyermekrádió műsora. 10.05: Nyitnikék — kisiskolások műsora. 10.35: Népdalok. 11.00: Bioritmus. 11.33: A csatlós. Rádiójáték. 12.45: A szamár. Trebitsch Péter műsora. 13.00: Klasszikusok délidőben. 14.10: Szilveszter testvér álma. Szomaházy István novellája. 14.25: Operettrészletek. 15.10: A művelődéspolitikai rovat műsora. 15.40: Kóruspódium. 16.10: Hangoló. — Gyermekek zenélő órája. 17.00: Gazdasági magazin. 17.30: Beszélgessünk a zenéről. 17.50: Mesezene gyermekeknek. 19.15: Nyílt szín. 19.45: Nótaest. 20.31: Kossuth szerelme. Hangjáték. 21.25: Csák Elemér amerikai sorozata. 22.00: Hírvilág. 22.30: Archívumok mélyéről. 23.30: Operaáriák.

PETŐFI RÁDIÓ

8.05: Népdalcsokor. 9.05: Napközben. 12.10: Slavko Avsenik fúvósegyüttes Avsenik-műveket játszik. 12.30: A KISZ Központi Művészegyüttes Rajkó-zenekara játszik. 13.05: Slágermúzeum. 14.00: Kettőtől ötig. 17.05: Kölyökrádió. 17.30: Ötödik sebesség. **Csak középhullámon:** 18.30: Daráló. Folytatásos ifjúsági történet. **Az URH-sávon:** 18.30: Emerson, Lake and Palmer együttese játszik. 19.05: Népdalok. 19.30: Sportvilág. 20.03: Ez botrány? Bányai Gábor krónikája. 21.08: Hét-fő-téma. 23.15: A dzsessz története. 23.55: Virágénekek.

BARTÓK RÁDIÓ

9.06: Dzsesszarchívum. 9.35: Évszázadok zenekari muzsikája. 10.34: Francia muzsika. 11.26: Mozart: Così fan tutte. Kétfelvonásos opera. — I. felvonás. 13.05: Kilátó. 13.50: A lipcsei Tamás-templom énekkara énekel. 14.11: Új kamarazenei felvételeinkből. 15.16: Lugánói Tavasz — 1988. VI 5. rész. 16.40: Opera-művészlemezek. 17.51: Bokor Jutta (ének) és Kereskedő Tamás (zongora) Liszt-hangversenye. 19.05: Dallamok nyomában. 19.35: Zenekari muzsika. 20.43: A hét zeneműve: Dvorzsák: Stabat Mater. 21.13: Kamarazene korabeli hangszereken. 22.00: Zenei panoráma. 22.30: Gondolat—jel.

MAGYAR TELEVÍZIÓ

9.00: Képújság. 9,05: Tévétorna nyugdíjasoknak. 9.10: A HÉT. 10.10: Fogat fogért. NDK tévéfilmsorozat. 11.10: Delta. Tudományos híradó. 11.35: Képújság. 16.30: Hírek. 16.35: Déli videóújság. A szegedi körzeti stúdió műsora. 16.45: Hírek román nyelven. A szegedi körzeti stúdió műsora. 16.50: Kuckó. 17.35: Három nap tévéműsora. 17.40: Reklám. 17.45: Műsorajánlat. 17.50: Szám-adás. Gazdasági negyedóra. 18.05: Kalendárium 1989. Ismeretterjesztő magazin. 18.50: Esti mese. 19.00: Új cím-cim. Irodalmi rejtvényműsor gyerekeknek. 19.20: Reklám. 19.25: Közlemények. Műsorajánlat. 19.30: Híradó. 20.00: Reklám. 20.05: Családi kör. Pályaválasztás. 21.05: Panoráma. Világpolitika percről percre. 21.50: Reklám. 21.55: Lechner Ödön — 1845—1914. Portréfilm. 22.30: Híradó 3.

TV 2

17.00: Képújság. 17.15: TV 2. Benne: Időjárás. — Riportok — Tévétorna. — Reklám. — Zene. 17.45: Mozaik. Telefonos játék. 18.00: Hétfőn hatkor. 18.25: Gyerekeknek. Nils Holgersson csodálatos utazása a vadludakkal. NSZK rajzfilmsorozat. 18.50: TV 2. 19.00: A chateauvalloni polgárok. Francia tévéfilmsorozat. XXVI 11. rész. 19.54: TV 2. 20.00: Körzeti tévéstúdiók műsora: Budapest, Pécs, Szeged. 20.55: TV 2. 21.00: Híradó. 21.20: TV 2. Benne: Időjárásjelentés. 21.30: Telesport. 23.00: TV 2. Napzárta.

KEDD

KOSSUTH RÁDIÓ

8.20: Társalgó. — Másfél óra irodalomkedvelőknek. 10.05: Kapcsoljuk a győri körzeti stúdiót. 10.25: Operarészletek. 11.00: Népi együttesek műsorából. 11.33: A csatlós. Rádiójáték. 12.45: Világhírlap. — Nemzetközi sajtószemle. 13.00: Klasszikusok délidőben. 14.10: Magyarán szólva. 14.30: Dzsesszmelódiák. 14.59: Ezt láttuk a tévében is — avagy egy magyar maffia. 15.21: Fúvósátiratok. 15.40: Mátraaljai vívódások. 16.20: A Nyitnikék postája. 17.00: Fejezetek Erdély történetéből. 17.45: A Szabó család. 19.15: Március jelképei — dokumentumműsor. 20.20: Hamarosan halljuk őket. Jan Krenz karmester. 20.40: Lakás — helyzetek. 21.10: Díjnyertes zeneszerzők. VI 5. rész. 22.00: Hírvilág. 22.30: Kapcsoljuk a 6-os stúdiót. Jandó Jenő Mozart-műveket zongorázik. Kb. 23.30: Népszerű szimfonikus dallamok.

PETŐFI RÁDIÓ

8.05: Operettrészletek. 9.05: Napközben. 12.10: Nótamuzsika. 13.05: Popzene sztereóban. 14.00: Tea hármasban. 15.05: Kapcsoljuk a 6-os stúdiót. Horváth Bálint énekel, zongorán közreműködik: P. Szabó Anikó. 15.30: Csúcsforgalom. 17.30: Kamasz-panasz. 18.30: Talpalávaló. 19.08: Fiataloknak! 20.30: Az indiai klasszikus zene. 21.08: Heptameron. 21.32: Tip-top parádé. 22.00: Maholnap. — Műsor egyetemistáknak. 23.15: A Népszabadság ünnepi számának megjelenéséről. 23.45: Könnyűzene — pánsípra.

BARTÓK RÁDIÓ

9.08: Zenekari muzsika. 10.30: Fonóka. 10.45: A Bioszféra felfedezése. 11.00: Hárfa-felvételek. 11.22: Mozart: Così fan tutte. Kétfelvonásos opera. — II. felvonás. 13.05: Katyerina. Elbeszélő költemény. 13.42: Muzsikáról versben, prózában. 14.17: Yehudi Menuhin vezényel. 15.05: Zenei tükör. 15.40: Olasz óriák. 16.08: Magyar zeneszerzők. 17.00: MIKRO-fon. 17.30: X. Europa Cantat — Pécs, 1988. XXX/11. rész. 18.08: Brahms: d-moll szonáta. 18.30: Az MR szerbhorvát nyelvű nemzetiségi műsora. 19.05: Az MR német nyelvű nemzetiségi műsora. 19.35: Új lemezeinkből. 21.09: Zongoramuzsika. 21.30: Tükörképünk 37 darabban. 22.00: Operarészletek. 22.30: Shirley Bassey és Del Shannon énekel. 23.00: Zenei panoráma.

MAGYAR TELEVÍZIÓ

9.00: Képújság. 9.05: Tévétorna nyugdíjasoknak. 9.10: Albrecht Dürer. Gottfried Edel filmje. NSZK film. 9.25: Panoráma. Világpolitika percről percre — ism. 10.10: James Burke rendhagyó gondolatai a változásról. Angol dokumentumfilm-sorozat. X 3. rész. Nézőpont. 11.00: Mozgató. Tévétorna mozgáskorlátozottaknak. 11.05: Képújság. 16.30: Hírek. 16.35: Pannon krónika. A pécsi körzeti stúdió híradó műsora. Dél-dunántúli hírek, információk, események. 16.45: Hírek német nyelven. A pécsi körzeti stúdió műsora. 16.50: A pécsi körzeti stúdió szerbhorvát nyelvű nemzetiségi műsora. 17.20: Műsorajánlat. 17.30: RTV Közönségszolgálat. 17.35: Az amatőr természetbúvár. Angol ismeretterjesztő filmsorozat. 18.00: Reklám. 18.05: A klinika. NSZK tévéfilmsorozat. XII 6. rész. 18.50: Esti mese. 19.00: Szám-adás. Gazdasági negyedóra. 19.15: Régi magyar táncmuzsika. 19.20: Reklám. 19.25: Közlemények. Műsorajánlat. 19.30: Híradó. 20.00: Reklám. 20.05: Orvény. Angol tévéfilmsorozat. VI 5. rész. 20.55: Reklám. 21.00: Stúdió '89. A Televízió kulturális hetilapja. 21.45: Real Madrid—Snaidero Caserta. Férfi kosárlabda KEK-döntő. Közvetítés Athénból. 23.15: Híradó 3.

TV 2

17.00: Képújság. 17.15: TV 2. Benne: Időjárás. — Riportok. — Tévétorna. — Reklám. — Zene. Teledoktor. Orvosi tanácsok tíz percben. A zajártalomról. 17.45: Mozaik: Telefonos játék. 18.00: Telesport. 18.25: Gyerekeknek. Pumukli kalandjai. Magyar—NSZK rövidjátékfilm. 18.45: TV 2. 19.00: Bem. Dokumentumfilm. 20.20: TV 2. Benne: Van öt perce? Berlioz: Rákóczi-induló. 1848—49-es emlékhelyek. 20.45: Adókulcs. 21.00: Híradó 2. 21.20: TV 2. Benne: Időjárásjelentés, 1848—49-es emlékhelyek. 22.00: Szimultán. A forradalomról. 22.45: TV 2. Napzárta.

SZERDA

KOSSUTH RÁDIÓ

8.05: Fúvósindulók. 8.20: Magyar tájak dalaiból, táncmuzsikájából. 8.55: Randevú a Jókai klubban. 10.05: Közvetítés az ünnepségekről. 12.20: Neves előadóművészek felvételeiből: Az MRT szimfonikus zenekara játszik. 13.05: Petőfi koszorúi — versek. 13.44: 48-as dalok. 14.10: Magyar művészek operettfelvételeiből. 15.00: Tonio Kröger. Thomas Mann elbeszélése. 15.41: Maurice André játszik trombitán. 16.05: Művészlemezek. 17.00: Történelmi lecke. 17.55: A szabadság dallamai. 19.00: Pogány tűz. Kodolányi János drámájának rádióváltozata. 20.26: Nóták. 20.58: Magyar zeneművészek a nagyvilágban. 22.00: Világhírlap. 22.20: Vallások világhíradója. 22.50: Haydn: D-dúr szimfónia. 23.20: Erkel operáiból.

PETŐFI RÁDIÓ

8.05: János vitéz. Petőfi Sándor elbeszélő költeményének rádióváltozata. 9.05: Tartóshullám. — Könnyűzenei magazin. 10.00: Ünnepi koktél. 11.05: Irodalom, zene, humor a tavaszról. 12.00: Dalok és verbunkosok a múlt századból. 13.05: Negyven év, negyven percben. Pályarajz Vámosi Jánosról. 14.00: János vitéz. — II 2. rész. 14.43: A tavaszhozó kisleány. Részletek Szokolay Sándor—Balássy László gyermekoperájából. 15.05: „Egy előadás, amit nem lehetett volna megfizetni . . .” Zenés dokumentumjáték. 16.05: PAF-műsor. 17.05: Budapesti tavaszi fesztivál — 1989. 19.05: „Itt élned, halnod kell . . .” — Részletek Victor Máté zenés történelmi játékából. 19.30: Sanzonpódium — magyar költők megzenésített verseiből. 20.00: Hegedűsök, akik nem hegedülnek. 21.05: Nagy nevettetők. 21.35: Albumajánlat. 22.30: Bireli Lagrene és Jaco Pastorius dzsesszegyüttese játszik. 23.14: Rosemary Clooney és hatodik X-en túl.

BARTÓK RÁDIÓ

8.13: Thomas Zehetmair (hegedű) és Olli Mustonen (zongora) hangversenye. 9.45: Lendvay Kamilló: A bűvös szék. Egyfelvonásos opera. 10.34: Zenekari muzsika. 11.59: A színészkirálynő. William Butler Yeats színművének rádióváltozata. 13.05: Operarészletek. 14.10: Barokk muzsika. 14.40: Óh, szabadság, hadd nézzünk szemedbe! Dokumentumösszeállítás. 15.00: XX. századi magyar oratóriumok. 15.53: Slágerről slágerre. 16.30: 1848 a magyar muzsika tükrében. 17.00: Zenekari muzsika. 18.00: Victoria de Los Angeles operaáriákat énekel. 18.30: Az MR szlovák nyelvű nemzetiségi műsora. 19.05: Diákfélóra. 19.35: Felejthetetlen hangversenyek. Az MRT szimfonikus zenekarának és énekkarának hangversenye (1987. szeptember 14.). 21.00: Top-les. Válogatás hazai és külföldi slágerlistákból. 21.30: Reneszánsz fúvósmuzsika és madrigálok. 22.01: Vidéki történet — Lali Roszeba színművének rádióváltozata.

MAGYAR TELEVÍZIÓ

9.05: Képújság. 9.10: Tévétorna nyugdíjasoknak. 9.15: Árgyilus és Tündér Ilona. Báb-mesejáték (ism.). 10.05: Stúdió '89 (ism.). 10.50: Március 15-e, nemzeti ünnep. Közvetítés a Nemzeti Múzeum kertjéből. Kb. 12.00: Képújság. 13.32: Vers mindenkinek. Radnóti Miklós: Nem tudhatom. 13.40: Jogot az embernek, most! Részletek a koncertből (ism.). 16.40: Hírek. 16.45: Déli videoújság. 16.55: Keoma. Olasz film. 18.30: Reklám. 18.35: Szabadságharcosok katonája. Beszélgetés Somogyi Győzővel. 19.10: Esti mese. 19.20: Reklám. 19.25: Közlemények. Műsorajánlat. 19.30: Híradó. 20.10: Reklám. 20.15: A költő visszatér. Rockopera. Az 50 éves Margitszigeti Szabadtéri Színpad előadása, felvételről. 22.15: Reklám. 22.20: A rövidfilmstúdiók műhelyéből. MOVI Helios Filmstúdió. 23.10: Híradó 3.

TV 2

17.00: Képújság. 17.15: Tv2. Benne: Időjárás — Riportok — Tévétorna — Reklám — Zene. 17.45: Mozaik. Telefonos játék. 18.00: Telesport. 18.25: Gyerekeknek! 18.47: Tv2. 19.00: Képek. Új-zélandi film. 20.23: Tv2. Benne: Szép magyar tánc. Madocsai táncok. 20.45: Adókulcs. 20.55: Real Madrid—PSV Eindhoven. Bajnokcsapatok Európa Kupája labdarúgó-mérkőzés. Közvetítés Madridból. A szünetben: Híradó 2. 22.45: Tv2. Napzárta.

CSÜTÖRTÖK

KOSSUTH RÁDIÓ

8.30: Nyolc rádió nyolc dala. 9.00: Éneklő Ifjúság. 9.18: Beszélni nehéz. 9.30: Külpolitikai rovatműsor. 10.05: Embertan — középhaladóknak. 10.35: Nóták. 11.05: Faragó András operaáriákat énekel. 11.36: A csatlós. 12.45: Válaszolunk hallgatóinknak. 13.00: Klasszikusok délidőben. 14.23: Johann Strauss-művek. 15.00: Szóról szóra. 16.20: „Kerek istenfája, szép tizenkét ága . . .” 5. rész. 17.00: Fejezetek Erdély történetéből. 17.30: Beszélgessünk a zenéről. 19.23: Dokumentumműsor. 20.00: Táncházi muzsika. 20.30: Tudomány és tudománypolitika. 21.00: A karmester művészete. 22.00: Hírvilág. 22.30: Régi híres énekesek műsorából. 23.00: Esti muzsika.

PETŐFI RÁDIÓ

8.05: Alpár Gitta operettdalokat énekel.. 8.20: Szabó család. 9.05: Napközben. 12.10: Negyedóra. 12.30: Népművészet mesterei. 13.05: Nosztalgiahullám. 14.00: Hozott anyagból . . . 15.10: Operaslágerek. 15.45: Mire emlékszik? 16.00: Kapcsoljuk a 6-os stúdiót. 16.15: Bemutatjuk Enya „Watemark” c. nagylemezét. 17.05: Újdonságainkból. 17.30: Gordiusz. 18.30: Slágerlista. 19.05: Muzsikánál nincs jobb barát. 20.05: Poptarisznya dalaiból. 21.05: Magyar Rádió Karinthy Színpada — Ki lesz a szívvő. 22.00: Zenei tükör. 22.15: Slágerfilmek — filmslágerek. 23.15: Zeneközelben a magnósok.

BARTÓK RÁDIÓ

9.08: Csajkovszkij: II. szvit. 9.46: Kamarazene kedvelőinek. 11.10: Magyarán szólva. 11.25: Szokolay Sándor műveiből. 12.05: Regina Resnik énekel. 13.05: Találkozás a világhírrel. 13.55: Történelmi orgonák. 14.26: Féléra népzene. 14.56: Pophullám. 16.05: Kórusirodalom mesterművei. 17.00: Nyitnikék. 17.30: Mendelssohn: D-moll trió. 18.00: Magyar Rádió román nyelvű nemzetiségi műsora. 18.30: Kapcsoljuk a Szófiai Bulgária hangversenytermet. 19.25: Holnap közvetítjük. 19.40: A hangversenyközvetítés folytatása. 20.30: Századunk zenéjéből. 21.00: Madrigálok. 21.19: Bob Marley és a többiek. 21.54: Paul Tortelier és Maud Tortelier gordonkázik. 22.36: Híres magyar könyvtárak. 23.03: Napjaink zenéje.

MAGYAR TELEVÍZIÓ

9.00: Képújság. 9.05: Tévétorna nyugdíjasoknak. 9.10: Börtön. Tévéfilm. 10.20: Mozgató. 10.30: Képújság. 16.20: Hírek. 16.25: Pannon Krónika. 16.35: Hírek szerbhorvát nyelven. 16.40: Hármas csatorna. 17.25: Négy nap tévéműsora. 17.35: Műsorajánlat. 17.40: „Türelem köll a szegénységhőn . . .” 5. rész. 17.55: Az élő bolygó. Angol filmsorozat. 18.50: Esti mese. Magyar rajzfilm. 19.00: Reklám. 19.05: Műsorajánlat. 19.15: Lottósorsolás. 19.20: Reklám. 19.25: Közlemények. Műsorajánlat. 19.30: Híradó. 20.00: Reklám. 20.05: Benny Hill műsora. Angol film. 20.40: Reklám. 20.45: Hazai Tükör. 22.05: Műkorcsolyázó világbajnokság. — Férfiak versenye. 23.15: Híradó 3.

TV 2

17.00: Képújság. 17.15: Tv2. Benne: Riportok — Tévétorna — Reklám — Zene. 17.45: Mozaik. 18.00: Telesport. 18.25: Gyerekeknek! Szupernagyi. Angol filmsorozat. 19.00: Tora darabokra tört szerelme. Japán film. 20.40: Tv2. Benne: 20.45: Adókulcs. 21.00: Híradó 2. 21.20: Tv2. Benne: Időjárásjelentés — Nézze meg az ember! 21.30: Tony Cimo. Amerikai film.

PÉNTEK

KOSSUTH RÁDIÓ

8.20: Orvos, kórház, gyógyszertár. 8.50: Nóták. 9.25: Kikeleti napköszöntő. 9.40: Dobi, dobi hátán. 10.10: Nagy mesterek — világhírű előadók. 11.10: Magyar Írás. 12.45: Külpolitikai könyvespolc. 13.00: Klasszikusok délidőben. 14.10: Kalas Géza népi zenekara játszik. 14.30: Zengjen a muzsika. 15.00: Erről beszéltünk. 15.30: Hagyományápolók. 16.10: Ifjúsági Rádió bemutatója. 16.49: Bartók: Székely népdalok. 17.00: Kinek az érdeke? 17.30: Idősebbek hullámhosszán. 19.15: Nevetlenek. 20.15: Tél a biblia földjén. 21.15: Kilátó. 22.30: Mindenkié, tehát senkié? 23.00: Operaest.

PETŐFI RÁDIÓ

8.05: Slágermúzeum. 9.05: Napközben. 12.10: Népi muzsika. 13.05: Pophullám. 14.00: Péntektől péntekig. 17.05: Kölyökrádió. 17.30: Ötödik sebesség. Csak középhullámon: 18.30: Közvetítés a férfi bajnoki kosárlabdadöntőről. **URH sávon:** 18.30: Garázs. 19.05: Csak fiataloknak. 20.05: Operettkedvelőknek. 21.05: Senki többet? Harmadszor! 22.15: Máról holnapra.

BARTÓK RÁDIÓ

9.08: Francia operákból. 10.10: Csak fiataloknak! 11.10: Szovjetunió Déli Hadseregcsoportjának fúvószenekara játszik. 11.32: Svéd énekkarok énekelnek. 12.27: Händel-művek. 13.05: Hallgassuk együtt! 14.05: Országos fuvolástalálkozó. 15.08: Zenekari muzsika. 16.00: Verdi összes operája. — Az álarcosbál. 18.23: Híres régizene együttesek felvételeiből. 19.05: Diákfélóra. 19.35: Budapesti Tavaszi Fesztivál nyitóhangversenye. 21.15: Operakettősök. 21.50: Vonós muzsika. 22.31: Új magyar zene itthon és külföldön.

MAGYAR TELEVÍZIÓ

9.00: Képújság. 9.05: Tévétorna. 9.10: Népek, kultúrák. Spanyol dokumentumfilm. 9.55: Szabó Magda: A Danaida. Tévéfilm. 11.20: Képújság. 16.50: Hírek. 16.55: Műsorajánlat. 17.00: Péntek délután. 17.00: Évgyűrűk. 17.30: Téka. Közhasznú információk. 17.40: Riportfilm. 17.55: Reklám. 18.00: Ablak. 19.00: Esti mese. Michaela és a labda. Román rajzfilm. 19.10: Tv-Mozielőzetes. 19.25: Reklám. 19.30: Híradó. 20.00: Reklám. 20.06: Tv-Mozi: Oscar-díjas filmek: Kramer kontra Kramer. Amerikai film. 21.55: Reklám. 22.00: Műkorcsolyázó világbajnokság. Jégtánc. 23.10: Híradó 3.

TV 2

17.00: Képújság. 17.15: Tv2. Benne: Időjárás — Riportok — Tévétorna — Reklám — Zene. 17.45: Mozaik. 18.00: Telesport. 18.25: Gyerekeknek. — Tom és Jerry. Amerikai rajzfilm. 19.00: Premier. 20.50: Adókulcs. 21.00: Híradó 2. 21.20: Tv2. 21.25: Premier után: A hét műtárgya. 22.30: T. I. R. Olasz—magyar koprodukciós filmsorozat.

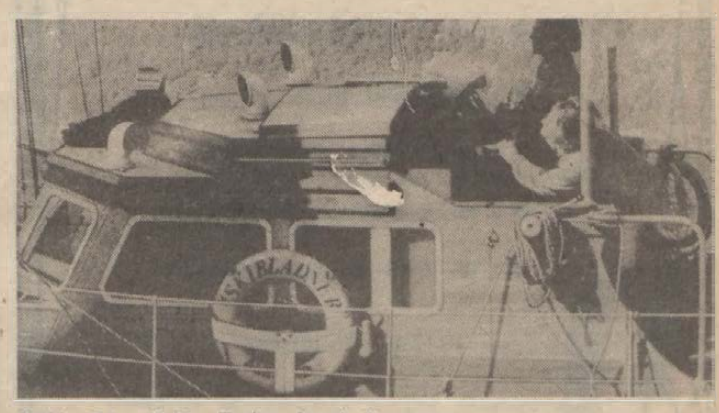

Kedd, Tv1., 20.05: Orvény. Angol filmsorozat.

SZOMBAT

KOSSUTH RÁDIÓ

8.30: Családi tükör. 9.05: Színes népi muzsika. 10.05: Ismét — a javából! 12.30: „Parasztmárcius.” 13.00: Klasszikusok délidőben. 14.20: Mindennapi irodalmunk. 16.10: Új Zenei Újság. 16.00: 168 óra. 17.30: Népdalelőadók hangalbuma. 18.45: Szemle. 19.10: Az álomkommandó. Dráma. 21.06: A Bécsi Operaház krónikája. 21.39: Mindennapok esztétikája. 22.25: Európa hangversenytermeiből. 23.45: Az Oxfordi Schola Cantorum Tippett-kórusokat énekel.

PETŐFI RÁDIÓ

8.11: Népszerű muzsika. 9.05: Adorjánok és Jenők. Romantikus rémdráma. 10.00: Márciusi tudományos mozaik. 10.30: Szimfonikus táncok. 11.05: Koncz Zsuzsa és a Fonográf együttes felvételei. 12.10: Jó ebédhez szól a nóta. 13.05: Daráló — 3. 14.00: Változatok a szórakozásra. 14.00: Színről színre. 14.45: Névforduló. 15.05: Szórakoztató műsor. 16.00: Sportközvetítések. 17.05: Könnyűzene. 17.30: Boldog születésnapot! 18.30: Sportközvetítések. 19.35: Afro-latin zenés turmix. 20.35: Népdalkörök pádiuma. 21.03: 168 óra. 22.30: Countrylemezek. 23.15: Akit érdekel. — Kritikáról, ítéletről.

BARTÓK RÁDIÓ

8.19: Ifj. Révész László orgonahangversenye. 9.09: Operafelvételek. 10.00: Mozart: g-moll zongoranégyes. 10.25: Slágerlista. 10.55: Hangfelvételek felsőfokon. 12.30: Diákfélóra. 13.05: Kívánságműsor szombaton. 14.05: A Bécsi Filharmonikus Zenekar felvételeiből. 15.05: Lemezbörze helyett. 16.00: Kapcsoljuk a 6-os stúdiót. 17.20: Évszázadok vonószenéje. 18.13: Életem muzsikája. 19.05: Mindennapi irodalmunk. 19.35: Budapesti tavaszi fesztivál. 20.15: Siker és ember. 20.35: A hangversenyközvetítés folytatása. 21.30: Operarészletek. 22.15: Az indiai klasszikus zene. 22.40: Bécsi látomás.

MAGYAR TELEVÍZIÓ

8.30: Tévétorna gyerekeknek. 8.35: Szivárvány. 9.35: Képújság. 9.40: Pirx kalandjai. — V. rész. 10.40: Ifjúsági magazin. 11.40: Vyhonky. Szlovák nyelvű nemzetiségi ifjúsági magazin. 12.10: Képújság. 13.40: Az emberi test. Angol rövidfilmsorozat. — XI. rész. 14.05: Betűreklám. 14.10: Műsorajánlat. 14.15: Szórakoztató ajándékműsor. 15.35: Képújság. 15.40: . . . és még egymillió lépés. — XI. rész. 16.30: Foci angol módra. 17.10: Mozgó képek. 17.25: Reklám. 17.30: Bécsi szeletek — több párti diéta politikai fogásokkal. Riportfilm. 18.25: Jogi esetek. 19.10: Esti mese. 19.20: Reklám. 19.25: Közlemények. Műsorajánlat. 19.30: Híradó. 20.00: Reklám. 20.05: Zenés, szórakoztató névnapi köszöntő. 21.25: Roxinpadon: az EAST együttes. 22.15: Műkorcsolyázó világbajnokság. Nők versenye. 23.25: Híradó 3.

TV 2

14.00: Képújság. 14.15: TV 2. Benne: Orosz nyelvlecke. MOVI-krónika. Időjárás. — Riportok. — Zene. 15.00: Brahms—Bernstein-ciklus. NSZK filmsorozat. 16.02: TV 2. Benne: Tűzkereső. Tűzvédelmi vetélkedő. 16.30: Ütkereső. 16.55: TV 2. Benne: Időjárásjelentés. — Riportok. — Zene. Házi-barát. Életmódmagazin. 17.15: Melyiket a három közül? Egri János műsora. 17.45: TV 2. Benne: Tévétorna. — Reklám. 18.00: Telesport. 18.25: Gyerekeknek! 18.41: TV 2. 19.00: Natica Jackson. Amerikai tévéfilm. 19.50: TV 2. Benne: Vers mindenkinek. 20.10: Rockstúdió. 20.50: TV 2. 21.00: Híradó 2. 21.20: TV 2. Benne: Időjárásjelentés. 21.30: Menetjegy nélkül. NSZK tévéfilm. 22.27: TV 2. Napzárta.

VASÁRNAP

KOSSUTH RÁDIÓ

8.30: Énekszóval, muzsikával. 9.00: Huszas stúdió. 10.05: Öt kontinens hét napja. 10.20: Örökzöld dallamok. 11.00: Gondolat—jel. 12.15: Nemzetközi magazin. 12.55: Radioton korongok. 13.30: Tudományos magazin. 14.10: Művészlemezek. 15.00: Tonio Kröger. Elbeszélés. 16.05: Zenekari muzsika. 17.00: Bundo után átmeneti kabát? Vicsek Ferenc műsora. 17.30: Nóták. 18.40: Remekírók hangszalagon. 19.38: Népdalok. 20.15: Versek. 20.31: Lili. Operett. 22.15: Dvorzsák: Stabat Mater. 23.43: Régi fúvós muzsika.

PETŐFI RÁDIÓ

7.05: Az evangélikus egyház félórája. 7.35: Vasárnapi orgonamuzsika. 8.05: A félélény. Mesejáték. 9.05: Elvis Presley énekel. 9.35: Szivárvány — a bizalomról. 11.10: Vasárnapi koktél. 12.03: Jó ebédhez szól a nóta. 12.45: Sportközvetítések. 13.05: Mikrofon-próba. 14.00: Többet ésszel. — 108. szám. 15.05: Táskarádió. 16.00: Poptarisznya. 21.05: Társalgó. 22.30: Fiatal előadók műsorából. 23.15: A mai dzsessz. 24.00: Babos Gyula új lemezéről.

BARTÓK RÁDIÓ

8.13: Komolyzenei kívánságműsor. 10.05: Új Zenei Újság. 11.00: Bach-művek. 12.00: XIX. századi operákból. 13.05: Öt kontinens hét napja. 13.20: Rimszkij-Korszakov: Seherezádé — szvit. 14.10: Lemezek a tegnap slágereiből. 15.00: Puccini operáiból. 16.00: Agora. Vitacini operáiból. 16.00: Agora. Vitacini műsor. 17.00: Szimfonikus zene. 17.30: Kritikus füllel. 18.30: Az MR szerbhorvát nyelvű nemzetiségi műsora. 19.05: Az MR német nyelvű nemzetiségi műsora. 19.35: Budapesti Tavaszi Fesztivál. 20.15: A mórágyi rögtől a labradori gránátig. Ripor.t 20.35: A hangversenyközvetítés folytatása. 21.25: Benkő Dániel gitározik. 21.40: Balettzene. 22.15: Magyar daloskert. 22.34: A barokk koncert. Rádiójáték.

MAGYAR TELEVÍZIÓ

8.25: Családi torna. 8.30: Óvodások műsora. 8.55: Kerékpársuli. 9.00: Cigánykerék. Angol filmsorozat. — IV. rész. 9.55: Budapesti Tavaszi Fesztivál. Juhász Előd műsora. 10.45: Ki nyer ma a képernyőn? 10.55: DMVSC—Hypobank (Ausztria). Női kézilabda BEK elődöntő. 12.10: Képújság. 13.55: RTV Közönségszolgálata. 14.00: Legyen szerencsénk! Rózsa György műsora. 14.45: Tizenkét hónap az erdőn. Március. 15.15: Képújság. 15.20: Műsorajánlat. 15.25: Betűreklám. 15.30: Műkorcsolyázó világbajnokság. Gálaműsor. 18.10: Esti mese. 18.20: Hatoslottó. 18.25: Delta. 18.50: Reklám. 19.00: A HÉT. 20.00: Híradó. 20.15: Hans Habe: Küldetés Evianba. Tévéfilm. 21.50: Közelkép. Beszélgetés Nyers Rezsővel, az MSZMP Politikai Bizottsága tagjával, államminiszterrel. 22.40: Telesport. 22.55: Képújság.

TV 2

9.00—12.00: Tévémagiszter. A Művelődési Főszerkesztőség műsora. 14.00: Képújság. 14.15: TV 2. Benne: Francia nyelvlecke. Időjárásjelentés. — Riportok. — Zene. 15.00: A chateauvalloni polgárok. Francia tévéfilmsorozat. — XI. rész. 15.54: TV 2. 16.00: A tenger biológiája. NSZK ismeretterjesztő rövidfilmsorozat. 16.28: Álljunk meg egy szóra! 16.38: TV 2. Benne: Nyáresti muzsika. A Budai várban. Reklám. — Időjárásjelentés. — Tévétorna. 17.50: A világ ma. 18.25: Gyerekeknek! 18.45: TV 2. 19.00: A merénylők köztünk vannak. Amerikai dokumentumfilm. 19.51: TV 2. Benne: Röntgen. Szociális és egészségügyi híradó. Labirintus. 21.00: Richard Straussra emlékezve. Angol film. 22.51: TV 2. Napzárta.

A SZOT MECSEK UDULÓ

vezetőhelyettesi

munkakör betöltésére

— vendéglátóipari főiskolai, vagy
— szakközépiskolai végzettséggel
— az éttermi és konyhai munka szervezésében és irányításában jártas
— legalább 5 éves vezetői gyakorlattal rendelkező személyt keres.

A szakács vagy felszolgáló szakmával rendelkezők előnyben.

JELENTKEZNI: személyesen az üdülő vezetőjénél.

Pécs, Károlyi M. u. 1. Tel.: 10-777.

KIS- ÉS NAGYTERMELŐK FIGYELMÉBE!

Új lehetőségek a dohánytermesztésben!

Kedvezményes feltételek mesterséges kisszárítók telepítésére.

Új árak a mesterséges és természetes szárítású dohányfajtáknál.

Minőségcentrikus árszabályozás:

Hevesi száraz A. világos dohány esetén:
16 000 Ft/q.
Kerti A.: 9450 Ft/q.

100 n-öl területen, kb. 1 q szárazdohány termelhető.

Dohánytermesztés = biztos értékesítési lehetőség, biztos jövedelem, amely 500 000 Ft-ig adómentes.

ÉRDEKLŐDNI LEHET: személyesen, vagy írásban, Dohánybeváltó Üzem, Nagyatád, Dózsa György u. 17.

Telefon: 83-11-053. Telex: 13-552

A PÉCSI ÁLLAMI GAZDASÁG
pályázatot hirdet
FŐKÖNYVELŐI munkakör betöltésére.

A gazdaság „A" kategóriás. Összterülete 8800 hektár.
Összes termelési értéke 540 millió Ft.
A főkönyvelő feladatát képezi a közgazdasági, pénzügyi és számviteli munka irányítása, valamint a mérlegkészítés.

A pályázat feltételei:
közgazdasági egyetemi, vagy számviteli főiskolai végzettség, agrárközgazdászok előnyt élveznek.
10 éves szakmai gyakorlat, ebből legalább 5 év vezetői,
legfeljebb 45 éves életkor.

A pályázat tartalmazza:
a pályázó eddigi tevékenységének, vezetői gyakorlatának leírását, — részletes önéletrajzot, — fizetési elképzelését.

A pályázat benyújtásának határideje: 1989. március 31., a gazdaság általános igazgatóhelyetteséhez címezve.
Postacím: 7601. Pécs, Pf.: 168. Tel.: 10-311.
Minden pályázót az elbírálásról írásban értesítünk!

A PÉCSI CIPŐIPARI SZÖVETKEZET

FELVESZ munkatársakat az alábbi munkakörökbe:

— készáru raktárvezető,
— gyártáselőkészítő (technológus),
— modellező cipész,
— cipőgyártó szakmunkás,
— árkalkulátor,
— statisztikus,
— telefonközpont-kezelő.

JELENTKEZÉS: munkaügyi és bérosztály, Pécs, Madách Imre u. 10.

A VAJSZLÓI „ZÖLDMEZŐ" MGTSZ

a Vajszló, Kossuth L. u. 45. sz. alatti

IRODAÉPÜLETÉT ELADÁSRA FELKÍNÁLJA.

A 10 helyiségből álló, központi fűtéses lakás, valamint könnyűipari foglalkoztatás céljára is alkalmas.

Érdeklődni: a helyszínen a tsz elnökénél lehet.

A PÉCSI HŐERŐMŰ VÁLLALAT

FELVESZ

● váltó műszakban, érettségizett férfiakat és nőket szalagkezelői munkakörbe.

Jó kereseti lehetőség!

JELENTKEZÉS: a vállalat munkaügyi osztályán 6—14 óra között.

„ÚJ ÉLET" MGTSZ PÉCS-REMÉNYPUSZTA

eladásra felkínálja a következő munkagépeket:

● 1 db E—280-as, és
● 1 db E—281-es silózó gép,
● 1 db E—301-es, és
● 1 db E—302-es kaszáló gép,
● 2 db E 296-os vágóasztal (új),
● 1 db GRS—25 rendkezelő (új).

Érdeklődés: Pécs-Reménypusztán, a gépműhelynél, vagy a 72/33-622-es telefonon.

A PÉCSI ÉPÍTŐ- ÉS TATAROZÓ VÁLLALAT

felvételre keres:

— kisfeszültségű elosztóberendezések gyártásirányításában mérnököt,
— ill. üzemmérnököt.

JELENTKEZÉS: a személyzeti vezetőnél.
Pécs, Tímár u. 23. sz.

Háromezerkettőszáz hektáron gazdálkodó kémesi „Közös Út" Mg. Termelőszövetkezet

FELVESZ

szakirányú felsőfokú végzettséggel (és lehetőleg növényvédelmi képesítéssel), legalább 5 év szakmai gyakorlattal rendelkező

NÖVÉNYTERMESZTÉSI ÁGAZATVEZETŐT,

továbbá szakosított tehenészeti telepünkre szakirányú felsőfokú végzettséggel és legalább 5 év szakmai gyakorlattal rendelkező

TELEPVEZETŐT,

valamint szakirányú felsőfokú végzettséggel és legalább 5 év szakmai gyakorlattal rendelkező

FŐKÖNYVELŐ-HELYETTEST.

Bérezés: a 10/1987. (XII. 24.) MÉM sz. rendelet alapján, megegyezés szerint.

Szükség esetén lakást biztosítunk.
Alkalmazás részletesebb feltételeiről a termelőszövetkezet elnöke nyújt felvilágosítást.

A MECSEK FUSZÉRT KÖZPONTJA
FELVÉTELRE KERES

külkereskedelmi csoportvezetőt

A munkakör betöltésének feltétele:
— szakirányú felsőfokú végzettség,
— valamint kettő nyelvből középfokú nyelvvizsga szükséges.

JELENTKEZNI LEHET: Pécs, Kossuth L. u. 21. személyzeti vezetőnél. Telefon: 12-944.

MECSEK FUSZÉRT

A MECSEKI ÉRCBÁNYÁSZATI VÁLLALAT

kutató-fejlesztő üzeme

FELVÉTELRE KERES:

— gyakorlattal rendelkező gyors- és gépírót,
— gyakorlattal rendelkező műszaki rajzolót,
— elektronikában és mikroprocesszor technikában képzett villamosmérnököt,
— IBM PC kezelésben, programozásban, NOVELL-hálózat kialakításában gyakorlott számítástechnikai szakembert.

Fizetés: közös megállapodás szerint.

JELENTKEZNI LEHET levélben (részletes önéletrajzzal), vagy telefonon (15-777/25-07 mellék), vagy személyesen.

Cím: Mecseki Ércbányászati Vállalat kutató-fejlesztő üzeme, Kővágószőlős.

A BARANYA MEGYEI TEJIPARI VÁLLALAT

felvételre keres:

● minőségellenőrző és fejlesztő munkakörbe VEGYÉSZMÉRNÖK végzettségű munkatársat.

BÉREZÉS: megegyezés szerint.

JELENTKEZNI LEHET: a hirdetés megjelenésétől számított 10 napon belül, a vállalat személyzeti osztályvezetőjénél. (Pécs, Tüzér u. 10.)

Jelentkezéskor részletes önéletrajzot kérünk leadni!

BARANYA tej

PONTOS, GYORS, JUTÁNYOS ÁRON
VÁLLALJUK AZ ALÁBBIAKAT:

SZEMÉLYGÉPKOCSI-JAVÍTÁS
HOZOTT ALKATRÉSZ MELLETT,
MOTORJAVÍTÁS, GYÚJTÁSÁLLÍTÁS,
KAROSSZÉRIAMUNKA,
UAZ TEREPJÁRÓ SPECIÁLIS JAVÍTÁS
KÖZÜLETEKNEK IS.

PÉCSI GEODÉZIAI V.,
AUTÓJAVÍTÓ MŰHELY.

TELEFON: 33-777

ÜGYINTÉZŐ:
VARGA LAJOS GARÁZSMESTER.

CÍM: PÉCS, LÉGSZESZGYÁR U. 17.

Bóly és Vidéke ÁFÉSZ

MÉRLEGKÉPES KÖNYVELŐI
VÉGZETTSÉGGEL
DOLGOZÓT KERES.

Érdeklődni:
az ÁFÉSZ
személyzeti vezetőjénél.

Bóly 210-es telefon.

Centrum Áruház

értesíti vásárlóit, hogy

1989. március 13-tól megváltozik nyitva tartása:

hétfő, kedd, szerda, péntek 9—18 óráig,
csütörtökön 9—19 óráig,
szombaton 9—13 óráig

várjuk vásárlóinkat.

CENTRUM PÉCSI ÁRUHÁZ CENTRUM

A Fogyasztási Szövetkezetek
Baranya Megyei Szövetsége
lakáskezelési, lakásszövetkezeti
területen

SZÁMVITELI ÉS PÉNZUGYI GYAKORLATTAL
RENDELKEZŐ SZAKEMBERT KERES
FŐELŐADÓI munkakörbe.

Jelentkezés:
levélben vagy személyesen
a MESZÖV titkárságán.

Pécs, Bem u. 5., I. emelet.

VÁSÁR A KONZUM-BAN!

MÁR A HÚSVÉTRA GONDOLVA AZ IPARCIKKSZINTRŐL:
— Száras sportcipők 770 Ft—1290 Ft-ig.
— Félbőr sportcipők 1260 Ft—1460 Ft-ig.
— Futócipők 1120 Ft-ért.
● Dopleta kötőgép 4990 Ft-ért. Tartozékok 700 Ft-ért.
● Braun villanyborotva 3180 Ft-ért.
— Háztartási fóliahegesztő 934 Ft-ért.
— Kristálycsillárok 6340 Ft—25 000 Ft-ig.
● Műszaki újdonságok:
— AKAI VS—37 videomagnó (4 fejes) 49 900 Ft-ért.
— Audioton videolejátszó 23 900 Ft-ért.
— Nicosonic sétálómagnó 1600 Ft-ért.
— AIWA Hi-Fi-torony 23 500 Ft-ért.
● Ajándékozzon könyvet!
— Radnóti Miklós: Napló 60 Ft-ért.
— Greene: A csendes amerikai 68 Ft-ért.

● Árengedményesen a papírosztályról!
— Cseh tapéták 160 Ft-os REKLÁMÁRON.
— Elwro asztali számológép 8380 Ft helyett 3900 Ft-ért.
— Erika elektromos táskairógép 25 400 Ft helyett 24 400 Ft-ért.
● Óra-ajándék osztály:
— Manikűrkészleteket 137 Ft—682 Ft-ig kínál.
— Fali- és ébresztőórákat 120 Ft-tól 1580 Ft-ig.
● Háziasszonyoknak . . .
— 4-részes evőeszköz-garnitúra 76 Ft-ért.
— Süteményvilla 15 Ft-os REKLÁMÁRON.
— Szovjet merőkanál 47 Ft-ért.
● TAVASZI DIVATAJÁNLATOK A RUHÁZATI SZINTRŐL:
— Női szövetkosztümök 3350 Ft—3520 Ft-ig, divatblézerek 1950 Ft-ért, ballonkabátok 3560 Ft—3920 Ft-ig, csőkabátok 2520 Ft-ért.
● Férfi import ballonkabátok 2370 Ft-ért,

● JACARD MINTÁS, több színben! Selyembrokát, 140 cm, 164 Ft/m a méteráru-osztályon! ballonblézerek 1600 Ft-ért.
● Férfi, rövid ujjú, pasztell színű ing 379 Ft-ért.
— Nyárra! Férfizoknik 30 Ft—35 Ft-ig.
● PÓLÓBAN — TAVASSZAL!
— Gyermekpólók 130 Ft—295 Ft-ig.
— Férfi, hosszú ujjú pamutpólók 550 Ft—860 Ft-ig.
— Férfi, rövid ujjú pólók 590 Ft—640 Ft-ig. Női, hosszú ujjú pólók 398 Ft—790 Ft-ig.
— Baktistunika 450 Ft-ért.
● MÉTÁBAN—FORMÁBAN!
— Férfi sportmez 720 Ft-ért.
— Férfi sportnadrág, több fazonban 546 Ft—705 Ft-ig.
— LACOSTE baktis szabadidőruha 2250 Ft-ért.
● SALAMANDER-cipőben kényelmesen, elegánsan!
— Női szandálok sok színben és fazonban 3150 Ft—3990 Ft-ig.
— Férfi félcipők sok színben 2950 Ft—4250 Ft-ig.

● Flanellepedő, 140x240 cm 182 Ft-ért.
● PARFUMÉRIA (Jókai u. 4.): Kaloderma, 250 ml krém 300 Ft-ért. Bonne Musk parfümdezodor 135 Ft-ért.
● AZ ABC-BEN A PÉNZE ISMÉT TÖBBET ÉR!
— Sárgabarack-, szilva- és meggydzsem 37 Ft helyett 18 Ft-ért.
— Csabai vegyes gyümölcslé 40,80 Ft helyett 22 Ft — ü.
— Dió- és mogyorókrém, 5 dkg-os 8,20 Ft helyett 5 Ft-ért.
— Szőlőcukor 9,80 Ft helyett 4 Ft-ért.
● VALDIVIA ÁLLATSZERRÉSZ ajánlatai:
— LAKMÉ testápoló 95 Ft-ért,
— LAKMÉ hintőpor 85 Ft-ért.
— Invette szemfesték, 2 színű 130 Ft-ért, 6 színű 185 Ft-ért.

JÓ VÁSÁRLÁST KÍVÁNUNK!

Felhívjuk Tisztelt vásárlóink figyelmét, hogy március 15-én áruházunk zárva tart!

Pécs Kossuth tér

HÁZASSÁG

„Napsugár" társkereső várja ügyfeleit, díszkrécióval. Hunyadi út 21. Tel.: 13-736.

44/160, csinosnak mondott, nem dohányzó nő vagyok, házasság céljából megismerkednék józanéletű, rendezett anyagi körülmények között élő férfival 50 éves korig. Pécs és közvetlen Pécs környékiek jelentkezését is várom. — „Becsület 13157" jeligére a Hunyadi úti hirdetőbe.

Megértő, középkorú hölgy ismeretségét keresem házasság céljából, de nem mindenáron. 170/70, barna, sokoldalú szakember vagyok. A többit szemtől szembe. „Ne várakoztass" jeligére a Hunyadi úti hirdetőbe.

Társat keres igényes, korrekt férfi személyében egy 45 éves, elvált, középvégzettségű nő, szimpátia esetén házasság céljából. — „Aranyeső" jeligére a Hunyadi úti hirdetőbe.

Keresem azt a független, nőies alkatú, 50 év körüli hölgyet, aki élettársát keresi, magas, káros szenvedélyektől mentes, megfelelő anyagiakkal rendelkező, széles érdeklődési körű férfi személyében. „Mégegyszer" jeligére a Hunyadi úti hirdetőbe.

66 éves, 170/75, jó megjelenésű, csinos, komoly özvegyasszony vagyok. Saját, szép lakásomban egyedül élek. Megismerkednék egy korban, magasságban, hasonló adottságokkal rendelkező, józan életű, intelligens férfival, szimpátia esetén élettársi kapcsolat céljából. Vidékiek is írhatnak. Megbeszéljük, hogy fogunk élni. Talán érdemes még szeretetet keresni. „Habár későre jár" jeligére a Hunyadi úti hirdetőbe.

170/62, 33 éves, fekete hajú, kék szemű fiatalember keresi 30 év körüli hölgy ismeretségét házasság céljából. „Várlak 12999" jeligére a Hunyadi úti hirdetőbe.

175/31 éves fiatalember megismerkedne hozzáillő hölggyel házasság céljából. Vidékiek is írjanak. — „Ibolya" jeligére a Hunyadi úti hirdetőbe.

180/44, egyedülálló, önhibáján kívül elvált, józan életű, barna szakmunkás. Megismerkednék házasság céljából olyan 64—75 kg közötti, barna, nem dohányzó, pedáns, legalább 160 cm magas hölggyel, aki berendezett pécsi lakásomba jönne. Kocsi folyamatban. „Otthonát és környezetét megbecsülő" jeligére a Hunyadi úti hirdetőbe.

Egyedül élő, középvégzettségű, elvált férfi megismerkedne házasság céljából megbízható, csinos, nem dohányzó nővel 40 éves korig. „Tavasz 13085" jeligére a Hunyadi úti hirdetőbe.

52 éves, egyedül élő, lakással rendelkező férfi ezúton keres házastársi, vagy élettársi kapcsolatot „Reménysugár" jeligére a Hunyadi úti hirdetőbe.

25 éves, 152/43, barna, középvégzettségű, irodalmat, természetet, zenét kedvelő lány művelt, sokoldalú, nem dohányzó, átlagosan jó megjelenésű fiatalember őszinte bemutatkozó levelét várja, kölcsönös szimpátia esetén házasság céljából. „Tengerszem" jeligére a Hunyadi úti hirdetőbe.

66 éves, nyugdíjas asszony megismerkedne korban hozzáillő, becsületes, jó akaratú férfival házasság céljából. „Remény 13072" jeligére a Hunyadi úti hirdetőbe.

Friss nyugdíjas nyaralóval is rendelkező értelmiségi nő megfelelő anyagiakkal élettársat keres. „Egymásért" jeligére a Hunyadi úti hirdetőbe.

25 éves, 180/75, nem dohányzó fiatalember társaság hiányában megismerkedne hozzáillő, csinos, házias, falusi életmódot kedvelő fiatal lánnyal házasság céljából. „Nyári utazás" jeligére a Hunyadi úti hirdetőbe.

55 éves, csinos, házias özvegyasszony vagyok, 3 szobás, komfortos kertes családi házam van. Házasság céljából keresem azt a független férfit 61 évesig, aki 176 cm-nél magasabb, pécsi öröklakással, autóval rendelkezik és hozzám költözne. „Piros rózsakert" jeligére a Hunyadi úti hirdetőbe.

67 éves, szerény özvegyasszony vagyok, keresem azt a józanéletű, komoly férfit 70 éves korig, aki szeretettel hozzám jönne. „Lakás van" jeligére a Hunyadi úti hirdetőbe.

Humánus gondolkodású és életvitelű, egyedül élő, 66 év körüli diplomás férfi sajátkezűleg írt bemutatkozó levelét várom házasság céljából. — Kisvárosban élő, hasonló adottságokkal rendelkező, özvegy, 162/62 éves tanárnő vagyok, szép otthonnal. „Kéz a kézben" jeligére a Hunyadi úti hirdetőbe.

31 179/79 kg, jó megjelenésű, lakással, kocsival rendelkező nőtlen férfi keresi csinos, szép arcú, gyermektelen hölgy ismeretségét kizárólag házasság céljából. „Zöld sugár" jeligére a Hunyadi úti hirdetőbe.

173/64/31, nőtlen fiatalember, jó szakmával és rendezett anyagiakkal, megismerkedne kedves, csinos, karcsú lánnyal 25 éves korig házasság céljából. Káros szenvedélyem nincs, kocsim van. Minden levélre válaszolok. „Vártam rád" jeligére a Hunyadi úti hirdetőbe.

35 éves, 175 cm magas, szőkés-barna hajú, vidám, fiatalos megjelenésű, érettségizett autószerelő, megismerkedne hozzáillő, házias, vidám alkatermészetű karcsú lánnyal házasság céljából. Pécsen dolgozom és lakom, kocsim van, szeretem a zenét és táncolni, káros szenvedélyem nincs. Minden komoly levélre válaszolok. „Harmónia" jeligére a Hunyadi úti hirdetőbe.

49/169, egyedülélő, káros szenvedélytől mentes, lakással, kocsival rendelkező férfi hasonló adottságú, egyedül élő nő ismeretségét keresi házasság céljából. „Piros rózsa 11926" jeligére a Hunyadi úti hirdetőbe.

41/170, középvezető beosztásban dolgozó, házias, családszerető, saját házzal, kocsival rendelkező elvált nő vagyok. Szeretnék megismerkedni egy becsületes, intelligens, mélyérzésű férfival házasság céljából. Teljes diszkréció. „Sorsválasztó" jeligére a Hunyadi úti hirdetőbe.

34 éves, elvált férfi házasság céljából társat keres. „Tulipán 11937" jeligére a Hunyadi úti hirdetőbe.

Jó megjelenésű, kellemes, egyéniség, 47/180, szakmunkás férfi ezúton keres hitvesi kapcsolatot. Lehetőleg Pécs környéki lakással rendelkező, családott, de szeretetre méltó hölgy fényképes levelét várja, aki érzelmekben képes viszonozni azt, amit kaphat. „Megbecsülés — megnyugvás" jeligére a Hunyadi úti hirdetőbe.

64 éves, korát meghazudtoló, minden káros szenvedélytől mentes, komoly gondolkodású, vígkedélyű, csinos, barna asszony, családi házzal, rendezett anyagiakkal keres hasonló adottsággal rendelkező férfit, aki magára is igényes és boldoggá tudná tenni hátralévő életem, szakmával és jogosítványnyal rendelkezik, 60—65 éves korig. — „Talán még sikerül" jeligére a Hunyadi úti hirdetőbe.

Szeretném megtalálni azt az őszinte férfit, ki szimpátia esetén a párom lenne, 70 évig. Én 154/57, 64 éves vagyok. „Péntek 13" jeligére a Hunyadi úti hirdetőbe.

32 éves, 175 cm magas, szőkés-barna hajú, vidám, fiatalos megjelenésű, érettségizett autószerelő, megismerkedne hozzáillő, házias, vidám alkatermészetű karcsú lánnyal házasság céljából. Pécsen dolgozom és lakom, kocsim van, szeretem a zenét és táncolni, káros szenvedélyem nincs. Minden komoly levélre válaszolok. „Harmónia" jeligére a Hunyadi úti hirdetőbe.

29 éves, 177/70, barna, barna szemű, káros szenvedélyektől mentes mérnök vagyok. Korban hozzám illő, intelligens, független nő ismeretségét keresem házasság céljából. — „Prometheus" jeligére a Hunyadi úti hirdetőbe.

Középkorú, független kisiparos férfi rendezett körülmények között élő, készséges, megértő, szolid hölgy levelét várja házasság céljából. Fényképes levelek előnyben. Egy gyermek nem akadály. „Emberi értékek" jeligére a Hunyadi úti hirdetőbe.

Intermezzo társkeresőnél diszkréten társat talál. 7608 Pécs, Pf. 8.

37/164 53, csinos, igényes, adminisztratív, gyermekét egyedül nevelő nő megismerkedne magas, komoly, barna férfival házasság céljából. „30—43 évesig 244750" jeligére a Sallai utcai hirdetőbe.

38 éves, 175 cm magas, barna hajú, sportos alkatú szakmunkás fiatalember vagyok. Házasság céljából keresem azt a komoly életfelfogású hívő lányt vagy elvált asszonyt, aki kiegyensúlyozott, boldog családi életre vár. Szép, kertes családi házam és kocsim van. Gyermek nem akadály. „Hívő megértéssel és szeretettel 244738" jeligére a Sallai utcai hirdetőbe.

Szeretnék megismerkedni házasság céljából egy komoly férfival, aki minden káros szenvedélytől mentes, 55—63 évesig. Anyagiak rendezettek. — „Megértés 244724" jeligére a Sallai utcai hirdetőbe.

Gépjármű diagnosztikai
és beállító műszerek

karbantartását,

helyszíni és műhelyben történő

javítását

vállaljuk rövid határidővel.

Cím: PANNON VOLÁN, Pécs, Ipari Üzeme,
Pécs, Bacsó Béla u. 4. 7622.

Telex: 12-522.

Telefon: 72-27-144/262.

Ügyintéző: Mikóczi István.

PANNON VOLÁN PÉCS

A PÉCSI DOHÁNYGYÁR PÁLYÁZATOT HIRDET:

számviteli osztályvezetői

munkakör betöltésére.

A munkakör meghatározott időre szóló megállapodáson alapuló munkaviszony keretében 5 évre — alkalmasság esetén továbbra — töltjük be.

AZ OSZTÁLYVEZETŐ FELADATA:
számítástechnikai segítséggel működő számviteli apparátus irányítása, mérlegkészítés.

PÁLYÁZATI FELTÉTEL:
felsőfokú végzettség.
Ipari számviteli, általános vállalatgazdasági ismeretekkel, gyakorlattal rendelkezők előnyben részesülnek.

A PÁLYÁZAT TARTALMAZZA:
a pályázó legfontosabb személyi adatait, részletes szakmai önéletrajzot, a képesítést igazoló okiratokat, vagy azok másolatát.

A PÁLYÁZAT BENYÚJTÁSÁNAK HATÁRIDEJE:
1989. március 20.

AZ ELBÍRÁLÁS HATÁRIDEJE:
1989. április 30.

Bővebb felvilágosítást Sigora Irma személyzeti osztályvezető ad a 26-944-es telefonszámon.
LEVÉLCÍM: Pécsi Dohánygyár.
7622 Pécs, Dohány u. 2—8., személyzeti osztály.

PÉCSI DOHÁNYGYÁR

Érdeklődők, figyelem!

— lakáscsereügyekben tájékoztatást ad, továbbá
— tanácsi bérlakások cseréjét,
— OTP-lakások és családi házak cseréközvetítését,
— városok közötti lakások cseréjét bonyolítja a

PÉCSI INGATLANKEZELŐ VÁLLALAT
LAKÁSCSERE-CSOPORTJA.

Pécs, Kossuth tér 1—3., fszt. 5—6.

Tel.: 13-222/376.

Félfogadás: hétfőn délután, szerdán egész nap.

DN SPORT

A lovakat doppingolják, ugye?

Nagy-Britanniában, a lóversenyek őshazájában a március 25-i idénykezdettől tilos bármiféle, a dopping kategóriájába tartozó eljárással manipulálni a lovak teljesítőképességét. Az intézkedést a londoni Jockey Club jelentette be, miután régóta olyan hírek terjedtek, hogy az angol gyepen rendszeresen vérátömlesztéssel (vérdoppinggal), segítik a négylábúak jobb futásait. Ezzel kapcsolatban David Pine, a klub szóvivője megjegyezte, hogy bár az ilyen pletykákat soha nem sikerült bebizonyítani, de az állatvédők megnyugtatására mégis szükségesnek tartják a tiltott szerek használatának fokozott ellenőrzését. Egyes orvosi vélemények szerint nem biztos, hogy az említett vérdopping, ami eredményesen növeli a sportolók teljesítményét, a paripákra is ugyanígy hat.

Büntetik a Ferencvárost

A Ferencváros klubvezetése, az FTC és Sportlétesítményei Vállalat közli szurkolóival: a Siófok elleni bajnoki labdarúgó-mérkőzés során, az Üllői úton előfordult petárda-robbantgatás és pénztárgépszalag-hajigálás miatt, az MLSZ megbüntette a zöld-fehér egyesületet. A pénzbüntetés miatt a soron következő két hazai bajnoki mérkőzésen (Haladás, VSE, MTK-VM), a Nagyvárad tér felé eső állóhelyi részen található helyekre szóló belépők árát 10 forinttal felemelik, ebből tudják valamiképpen ellensúlyozni a büntetés miatti anyagi veszteséget.

Egyszersmind kérik a sportszerű szurkolókat, hogy akadályozzák meg a további rendbontásokat, hiszen az újabb erkölcsi és anyagi természetű károkat okozhat a Ferencvárosi Torna Clubnak.

KOSÁRLABDA NB I.

Szegeden nyertek a vasutas fiúk

Szeged SC–PVSK 84-87 (39-49). Szeged, 500 néző, v.: Hajnis, Szilvássy. L. d.: Klisura (25), Timár (17), Pálkerti (13), ifi. Peredi (21), Varasdi (21), Káldi (13), Rab (11). Kitűnt: Klisura, ifi. Peredi, Varasdi.

Felvételi a TÁSI-ban

Óvódások jelentkezését várják a TÁSI testnevelési tagozatos első osztályaiba. Jelentkezni sportfelszereléssel, március 16-án, csütörtökön 16.00-kor lehet a TÁSI-ban (Radnóti M. u. 2.).

Labdarúgó NB I—II.

Mérei: „Nézőcsúcsra számítok"

Igaz a hír, hogy Bodnár külföldre készül?

Győzelem esetén a bruttó prémium 25 ezer forint

– Nézőcsúcsot várok szombaton a PMSC–MTK-VM mérkőzésen – mondta *Mérei László*, a PMSC labdarúgó-szakosztályának igazgatója, amikor az éllovas elleni találkozóról érdeklődtünk az újmecsekaljai stadionban. – *Az MTK rosszul kezdett, s valószínű, ez megsokszorozza ellenünk az akarásukat, remélem azonban, hogy erejüket nem.*

Két meccsből három pont – ez a piros-feketék eddigi, tavaszi mérlege. Kérdés, hogy sikerül-e megduplázni ezt?

– Mérsékelten jónak ítélem a rajtot, ma azonban a győzelem a cél – így a szakosztályigazgató. – *A folytatás szempontjából is nagyon jól jönne a három pont, hisz' a jelenlegi helyezésünk alapján még minden lehetséges. Megkezdhetjük a felkapaszkodást is, de – és erre még gondolni is rossz – előfordulhat, hogy osztályozót kell majd játszanunk.*

Újmecsekaljján máskülönben bizakodó a hangulat. A körülményekhez képest a legjobb összeállításban lépnek pályára a pécsiek. A kezdőcsapat a következő: *Bodnár – Kónya, Márton, Braun, Czérna – Megyeri, Turi, Bérczy, Nagy T. – Lovász, Lehota.*

A pálya környékén egyébként az a hír járja, hogy Bodnár külföldre készül. A jólértesültek tudni vélik, hogy a portást az egyesület jugoszláviai túráján helyi első ligás csapatok és olasz menedzserek is megkeresték. Mivel Mérei László ez ügyben nem tudott felvilágosítást adni, felhívtuk Sági Sándort, a klub ügyvezető elnökét.

– A pletykából annyi igaz, hogy Bodnárral elbeszélgettek a zágrábi Dinamo szakemberei, de megállapodás nem született. Olaszok? . . . Teljesen komolytalan a dolog.

Az MTK-nál is nagy a készülődés. Mint *Brünyi Béla*, a szakosztály vezetője telefonon elmondta, mindig nehéz mérkőzéseket játszottak Pécsett, s erre számítanak most is.

– Első két tavaszi meccsünkön kikaptunk, a mai tehát már csak emiatt is presztízscsata lesz. Mi egyébként mindig győzelemre játszunk, s most is pontokat szeretnénk szerezni. Dehát majd meglátjuk . . .

A kék-fehérek összeállítása: *Piel – Talapa, Hires, Lőrincz, Szalai – Katzenbach, Szeibert, Vadász – Kékesi, Balogh, Pölöskei.*

Csupán érdekességként: a PMSC vezetői kérésünkre közölték a pécsi játékosoknak kifizetendő átlagprémiumokat is. E szerint *1 pont esetén 5250, 2 pont esetén 12 250, három pont begyűjtésekor pedig 25 000 forint üti* a PMSC játékosok markát fejenként. Ennyiért már érdemes hajtani, még ha az összeg bruttóban is értendő . . . A szakosztály vezetőit az információ kiadásáért csak dicséret illetheti, hiszen meg is tagadhatták volna a tájékoztatást. Úgy, ahogyan az MTK-sok tették, amikor erről kérdeztük őket. De hát ahány ház, annyi szokás, úgyhogy haragudni ezért nem lenne más, mint balgaság . . .

lottam, védekezésben leginkább a bal hátvéd posztján sebezhetők. Mi is ezzel próbálkozunk.

A csapat összeállításában gondot jelent, hogy *Antal* keze még mindig gipszben van, *Bendest* jövő kedden műtik, *Rumszauer* 3 sárga lapja miatt nem szerepelhet, *Bírónak* pedig még mindig tart a múlt évről áthozott eltiltása. Jó hír viszont, hogy *Hrotkó* játékra jelentkezett. Ezek szerint az összeállítás a következő: *Lukács – Kóliás, Katona, Óbert, Reith – Kovács, L., Gilitsch, Csibi – Ratting, Hrotkó, Martina.* A mérkőzés vasárnap fél háromkor kezdődik az újvárosi pályán.

Pauska Zsolt

Mohácson nem tudják, milyen meccset nézett a Népsport tapolcai tudósítója

A Duna partján – főként a csapat házatáján –, nagy felháborodást idézett elő a Népsport Tapolca–Mohács tudósítása, mely hétfőn jelent meg.

– Úton, útfélen megállítanak az emberek, hogy mekkora szerencsével szereztünk pontot Tapolcán – háborog *Bőzsöny János* edző. – *Nem tudom, milyen meccset nézett a sportlap ottani tudósítója, de hogy nem a miénket, az biztos. Azt aláírom, hogy Lukács Pista jól védett, de nem kizárólag ennek köszönhettük a döntetlent, mint ahogyan azt a Népsport megírta.* Erről ennyit. Sokkal fontosabb most már, hogy mi következik vasárnap a Bp. Volán ellen.

– Beszéltem a szekszárdiakkal, nagyjából megtudtam, mire kell figyelnünk – így a vezetőedző –. *Főként két előretolt játékosuk életveszélyes, de gondot kell fordítani a hátulról érkezőkre is. Úgy hal-*

KOMLÓ: Vukmann súlyosan megsérült

A hárompontos kezdéssel egyetlen tavaszi forduló alatt nagyot lépett előre a labdarúgó NB. II. táblázatán a Komló. Az akarásnak köszönhették elsősorban a győzelmet, vasárnap a Keszthely ellen a kék-fehérek, és a küzdeni tudásnak óriási szerepe lesz a soron következő, idegenbeli mérkőzésen is. Különösen azért, mert a kialakult védelmen változtatni kénytelen Boday Ferenc szakosztály-igazgató. A csütörtöki edzésen ugyanis a középhátvéd Vukmann Achilles-inszakadást szenvedett, így a tavasz hátralévő mérkőzései a csapatkapitány nélkül zajlanak majd. Természetesen nem mondtak le arról Komlón, hogy a Budapesti VSC otthonában is pontot szerezzenek, de így különösen nehéz lesz. A Bányásznak nem szokott menni a játék a fővárosi csapatok ellen (ebben a bajnokságban mindhárom vereségüket pesti csapatoktól szenvedték el), most itt az újabb lehetőség a mérleg javítására.

Péntek délutánra még nem dőlt el, ki lesz Vukmann helyettese. Vagy Miklós, vagy Hammer kerül a középhátvéd pasztjára. Várható az is, hogy Jurin kimarad és előtérbe kerül Katona és Hohmann szerepeltetése. Végleges összeállítással nem tudott szolgálni Boday Ferenc, aki a nem várt baj ellenére is bízik abban, hogy nem szenvednek vereséget, s nem szakadnak le az élen állóktól.

G. G.

Biztató jelek

Minden jel arra mutat, hogy a Koreai NDK-nak és a Koreai Köztársaságnak határozott óhaja közös csapat indítása az 1990. évi pekingi ázsiai játékokon. A Phenjanban és Szöulban is igen fontosnak tartott kérdéssel foglalkozó, csütörtöki panmindzsoni tanácskozáson, a két ország sportvezetői megállapodtak abban, hogy március 28-án – változatlan színhelyen –, folytatják a tárgyalásokat, s akkor várhatóan a tervezett közös csapat nevet is kap – mindkét félnek tetszőt, elfogadhatót. Nincs már vita arról, hogy mi lesz a két országot képviselő válogatott zászlaja és himnusza, illetve van még tisztázni való a lobogó színeivel kapcsolatban.

A hétvége sportműsora

Március 11., szombat

Labdarúgás. PMSC–MTK-VM, NB I., Újmecsekalja, 14.30. (A tartalékok mérkőzése 12.30-kor kezdődik, rossz idő esetén Kovácstelepen I) NB III.: K. Honvéd–Nk. Volán–D., MÁV-NTE–Marcali (14.30); megyebajn.: P. Gázmű–Kinizsi, P. Zsolnay–Beremend, Steinmetz–Szentlőrinc. (A mérkőzések 10 órakor kezdődnek, elöl a pályaválasztók.)

Tájfutás. Tenkes Kupa, Turony, 9.00.

Teke. P. Gázmű–Mosonmagyaróvár, NB II., férfiak, Bázis-teke pálya, 14.00.

Kosárlabda. BSE–PVSK, NB. I., nők, Budapest, 16.30.

Atlétika. Megyei mezei futóbajnokság. Pogány, 9.00.

Kézilabda. Komló Kupa, férfi torna, Komló, 10.00.

Röplabda. H. Steinmetz SE–OSC, NB II., ffi., Eszék u., 13.00.

Asztalitenisz. PEAC–ZÖLDÉRT–ÚT VASÚT, NB II., ffi., Egyetemi tcs., 11.00.

Március 12., vasárnap

Labdarúgás. NB II.: Mohács–Bp. Volán, Mohács, 14.30. BVSC–Komló, Budapest, 14.30. NB III.: Paksi A.–Boglárlelle, Sellye–D. földvár, D. Vasas–Szigetvár, Bonyhád–DVMSE, Bály–Siklós, Mázaszászvár–Paksi SE. (A mérkőzések 14.30-kor kezdődnek, elöl a pályaválasztók.) Megyebajn.: Somberek–PBTC, Geresdlak–Postás, Harkány–Vasasi B., Szajk–PEAC, Újpetre–PVSK. (A mérkőzések 14.30-kor kezdődnek, elöl a pályaválasztók.)

Kosárlabda. PVSK–Szeged, NB. I., férfiak, városi sportcsarnok, 15.00.

Kézilabda. NB I.: Bp. Honvéd–PMSC, férfiak, Solymár, 14.45.

Röplabda. Pécsi VM–Ajka, női NB. II., Őz utca, 10.00.

Diáksport



Tornaóra az Anikó utcai iskolában

Szerződés az atlétika érdekében

Gyökeres változást hozott Pécs általános iskolás korú utánpótlásnevelésében a tavalyi év nyara. A TÁSI országos kísérlete ekkor ért véget, s az addigi gyakorlat, mely szerint a város legtehetségesebbnek ítélt gyerekeit valamennyi iskolából az Építők útjára irányították – szeptembertől megszűnt. Ez adott lehetőséget az Anikó utcaiaknak arra, hogy felélesszék a '82-ben „bezárt" felsőtagozatos testnevelési osztályokat, s ennek köszönhető az a szerződés is, melyet ez év elején írt alá az iskola igazgatója és *Szegedi József*, a Bázis SC ügyvezető elnöke.

– A környéken az 5–8. osztályosok számára csak a Siklósi úton működik testnevelés tagozat – mondja *Mór Miklós* igazgató. – A hagyományok folytatása mellett – hiszen az első öt évben már volt nálunk testnevelés tagozat –, az is amellett szólt, hogy újra belefogjunk a tagozatindításba, hogy sikerült szponzorra lelnünk. A művelődési osztály ugyanis egy fillért sem tudott biztosítani erre.

A Bázis atlétikai szakosztálya viszont, a következő öt évre szóló szerződésben vállalta, hogy évente, növekvő mértékben patronálja az iskolát. Idén 459 ezer forintot utalnak át az intézményhez, 1993-ra pedig 468 ezerre nő az összeg.

– Végül is találkozott a két érdek: a Bázisnak utánpótlásközpontra, nekünk pedig pénzre volt szükségünk – így az igazgató. – A szerződésben vállaltuk, hogy évente legalább egy osztálynyi, tehetségesnek ítélt gyereket az egyesülethez irányítunk, s a tagozati munka keretében figyelmet fordítunk az atlétika alapjaihoz nélkülözhetetlen általános képzésre is.

Az Anikó utcabeli gyerekek tehát ötödikes koruktól kezdve a Bázishoz tartoznak, s hetedikesként az edzéseken is elkezdhetik a speciális, sportágspecifikus felkészülést.

Kérdés, hogy mi lesz azokkal, akik nem az atlétika, hanem más sportág mellett teszik le a voksukat?

– A szülők is érdeklődtek efelől – mondja Mór Miklós. – Megnyugtattuk őket: aki nem vállalja, hogy a szponzor egyesülethez igazoljon, elmehet a TÁSI-ba, vagy másik iskolába. Ennek fejében természetesen nevelési költségtérítést kérünk, s célszerűnek tartanánk, ha ezt nem a szülők, hanem az az egyesület fizetné majd, amelyikhez a gyerek (a Bázis helyett), igazol. Szó sincs persze horribilis összegről, az életkortól függően egy-kétezer forintot jelent csupán.

Az Anikó utcában tehát az atlétika lett az elsőszámú sportág. Érthetően, hisz végül is üzleti vállalkozásról van szó: az diktál, aki fizet. De tegyük mindjárt hozzá, az sem késik le semmiről, aki csak nyolcadikos kora után kezd másik sportágba, hiszen az általános képzés mindenfajta mozgásformához jó alapot biztosít. S nem mellékes az sem, hogy a gyerekek a nyolc év során végig sportorvosi felügyelet mellett végzik edzéseiket.

Az iskola a város egész területéről felveszi a tehetségesnek ítélt tanulókat, sőt valószínűleg a vidékieknek is lehetőségük lesz a beiratkozásra, mert a Bázis lépéseket tett néhány kollégiumi hely biztosítására is. A szeptemberben induló osztályok felvételi „vizsgájára" április 10-én és 12-én kerül sor a kertvárosi Anikó Utcai Iskolában.

P. Zs.

Magas kereseti lehetőséggel
jó szellemi és fizikai állapotú,
olvasható íráskészségű
NYUGDÍJASOKAT
alkalmaz Baranya területére
UGYNÖKI MUNKÁRA
az Állami Biztosító.
Jelentkezés személyesen ma és holnap 8—12-ig
Pécsett, Szalai András u. 1. sz. alatt.

A Pécsi Építő és Tatarozó Vállalat
ELADÁSRA FELKÍNÁLJA
az ADK—70. típ.
autódaruját,
valamint AVIA A—30. típ.
FIXPLATÓS TEHERGÉPKOCSIJAT.
Érdeklődni:
a 26-744-es számú telefonon.
Ugyintéző: Lendvai Sándor, Orbán Zoltán.
Megtekinthető: a PÉTV Nyírfa úti telephelyén.

Dunántúli Napló
AZ MSZMP BARANYA MEGYEI BIZOTTSÁGÁNAK LAPJA
Főszerkesztő: MITZKI ERVIN. Főszerkesztő-helyettesek: BÁLING JÓZSEF és LOMBOSI JENŐ
Kiadja a Baranya Megyei Lapkiadó Vállalat. Felelős kiadó: BODÓ LÁSZLÓ
Szerkesztőség és kiadóhivatal: Pécs, 7601 Hunyadi út 11. Pf.: 134
Telefon: 15-000. Szerkesztőség telex: 12-421. Kiadó telex: 12-320.
Készült a Pécsi Szikra Nyomdában. Pécs, Engel János u. 8. 7630. Telefon: 32-177. Telex: 12-211. Felelős vezető: FARKAS GÁBOR
Terjeszti a Magyar Posta. Előfizethető: bármelyik hírlapkézbesítő postahivatalnál, a hírlapkézbesítőknél, a Posta hírlapüzleteiben és a hírlapelőfizetési és lapellátási irodánál (HELIR), Budapest XIII., Lehel u. 10/A, 1900, közvetlenül vagy postautalványon, valamint átutalással a HELIR 215-96162 pénzforgalmi jelzőszámra.
Előfizetési díj: egy hónapra 105,– forint, negyedévre 315,– forint, egy évre 1260,– forint.
Indexszám: 25054. ISSM 0133-2007.

Világ proletárjai, egyesüljetek!

Dunántúli Napló

vasárnapi

XLVI. évfolyam, 71. szám
1989. március 12., vasárnap

Az MSZMP Baranya Megyei Bizottságának lapja



Sok-sok érdekes írással megjelent a Dunántúli Napló Panoráma politikai magazin márciusi száma. Ismertetőnk a 6. oldalon.

Időjáráshoz, igényekhez igazodva



Szombat délelőtt is nyitva a pécsi Agroker Áruház

Félmillió forintot hagytak tegnap délelőtt a vásárlók a pécsi Agroker Áruházban. Ugyanannyit, mint amennyi egy hétköznapi forgalom készpénzes vásárlása. Jól sikerült tehát az idei, első szombat délelőtti nyitva tartás az áruház szemszögéből, s hogy mekkora volt az igény, a szombati nyitva tartásra, azt az egyes osztályok zsúfoltságából és a pénztárak előtt folyamatosan kígyózó sorokból lehetett leméri.

Tegnap délelőtt mindössze három nagy értékű, többezer forintos gép talált gazdára, a már említett félmillió forintos forgalom tehát jórészt a vetőmagok, növényvédő szerek, műtrágyák, szőlőoltványok, gyümölcsfacsemeték, dísznövények és a különböző kerti szerszámok, eszközök árából jött össze. Legtöbben a vetőmagosztályon vásároltak, sajnos hiába keresve néhány magot. Pillanatnyilag hiánycikk a hazai petrezselyem, a sárgarépa, az uborka és a korai káposzta, illetve csak nagyobb mennyiséget tartalmazó csomagolásban kapható. Ezek a 20–30 dkg-os csomagok viszont a fajtatisztaság védelme és a megfelelő kelési arány garantálása érdekében nem bonthatók. A külföldi, elsősorban holland kistasakos vetőmagok, pedig túlságosan drágák, a kiskerttulajdonosoknak. A most hiánycikknek számító vetőmagokból a jövő hét közepére várnak utánpótlást.

Mindezt *Vér Gézától*, az áruház igazgató-helyettesétől hallottuk, akit természetesen arról is kérdeztünk, nogy meddig lesz nyitva szombatonként is az áruház és az első alkalom milyen tapasztalatokkal szolgált?

– A mezőgazdasági, főként a kiskerti munkákhoz igazodva, az időjárás és az igények függvényében, akarunk szombatonként nyitva tartani – mondta. Az már igazolódott, a több, mint másfél éves létezésünk óta, hogy téli hónapok szombati forgalma igen alacsony, és nem éri meg kinyitnunk. Ugyanakkor tavasztól késő őszig jellemző a nagy igény, amit csak átmenetileg és rövid időre csökkenthet az időjárás. Mostantól a következő szombatokon reggel 8-tól déli 12 óráig nyitva leszünk. Az első tapasztalatok arra mutatnak, hogy nem elég a dolgozóink hetven százalékának szombati munkája, több osztályt, legalább még egy eladóval meg kell erősítenünk.

T. É.

Garancia–VDN autóteszt
(3. oldal)

Taps és fütty a karzatról
(3. oldal)

A halálra ítélt író nyomában
(4. oldal)

Vaklárma volt a vasúti bombariadó
(6. oldal)

Futballháború az atomvárosban
(7. oldal)



Két gólt rúgott a PMSC az MTK-VM-nek tegnap délután Újmecsekalján és 2-0-ra nyert. Képünkön az első gól előtti pillanat látható, a labda Megyeri előtt. (Tudósítás a 8. oldalon).
Fotó: Kóródi Gábor

Szakmai, tanulmányi versenyek

Megyei döntők ünnepélyes eredményhirdetése

„A müveletlenség luxusát egyetlen magyar sem engedheti meg magának" – idézte beszédében Kodály Zoltán nagybecsű gondolatát *Regényi Béla*, a Baranya Megyei Pedagógiai Intézet munkatársa. A beszéd a Szakma Kiváló Tanulója és tantárgyi tanulmányi versenyek megyei döntőin szerzett eredmények ünnepélyes bejelentésén hangzott el. A szakmunkástanulók számára évenként meghirdetendő országos versengés Baranyában ez alkalommal négyszázötven diák érdeklődését keltette föl. A Szakma Kiváló Tanulója versenyeken negyvenöten első helyezést, huszonheten második, tizenheten harmadik helyezést értek el. A tantárgyi tanulmányi versenyeken tízen első, kilencen második, heten harmadik díjat kaptak, és négyen különdíjban is részesültek. Az országos versenyekre hetvenen jutottak tovább. Regényi Béla kiemelte az iskolák képességfejlesztő, tehetséggondozó szerepének fontosságát. Megállapította, hogy a tanulók teljesítménye az első négy helyezetteknél jó színvonalú, a többiek tudása átlagos volt.

(Folytatás a 2. oldalon.)



Képünkön a komlói 501-es iskola egyik vájártanulója veszi át az oklevelet.

A Magyar Demokrata Fórum országos gyűlése

Mozgalomként működjön, vagy alakuljon párttá?

A több, mint 13 ezres tagság képviseletében, mintegy félezer küldött gyűlt egybe Budapesten, a Marx Károly Közgazdaságtudományi Egyetem aulájában, ahol szombaton megkezdődött a Magyar Demokrata Fórum kétnapos országos gyűlése. Az MDF első nagyszabású, országos rendezvényén megjelent *Szűrös Mátyás*, az Országgyűlés elnöke. Ott volt a Budapesten akkreditált diplomáciai képviseletek számos vezetője, s nagy számban vettek részt az eseményen a nemzetközi sajtó különböző orgánumainak munkatársai.

A tanácskozást *Für Lajos*, az MDF ideiglenes elnökségének tagja nyitotta meg, ezt követően kapott szót a mozgalmat az első közgyülésig irányító testület több tagja, hogy számot adjon az eddigi működésről, az MDF helyzetéről.

Az elsőként felszólaló *Csoóri Sándor* kiemelte: tévedés lenne azt hinni, hogy az MDF értelmiségi csoportosulás, úgymond az írók, tollforgatók játéktere. E szellemi mozgalom valójában politikai küzdőterep. Ezt követően felvetette – mint a tanácskozás során csaknem valamennyi felszólaló –, hogy az MDF továbbra is mozgalomként működjön-e, vagy alakuljon párttá.

Bíró Zoltán előadásában áttekintette, s egyúttal mérlegelte az MDF eddigi tevékenységét. Hangsúlyozta: annak idején, az MDF úgy jött létre, hogy néhány értelmiségi nem tudta már szó nélkül hagyni azt a gazdasági és politikai hanyatlást, amely az ország katasztrófájával fenyegetett, s fenyeget még ma is.

A párttá alakulás kérdéséről Bíró Zoltán kifejtette: elkerülhetetlen, hogy az MDF – amenyiben részt kíván venni a politikai életben –, előbb, vagy utóbb megszervezze a maga pártját, de egyáltalán nem mindegy, hogy ez mikor történik. Mindenesetre leszögezte, hogy akár pártként, akár mozgalomként, az MDF-nek jelen kell lennie a következő választásokon. Az átmenet időszakára egy alkotmányozó nemzetgyűlés létrehívását szorgalmazta Bíró Zoltán, mert úgy vélekedett, hogy a koalicióra sem az MSZMP, sem a többi, alakulóban lévő párt még nem kellően felkészült.

Az ideiglenes elnökség tagjainak felszólalása után megkezdődött a vita az MDF program- és alapszabály-tervezetéről, lehetőségeiről, feladatairól. Többen úgy vélték: várni kell a párttá alakulással. Ezt azzal indokolták, hogy a párttá szerveződést alaposan elő kell készíteni, megteremtve a személyi, tárgyi és pénzügyi feltételeket. Elhangzott az is: a párttá alakulást követően sem válna feleslegessé az MDF mint szellemi mozgalom, sőt a párt és a fórum egymás kiegészítői lehetnének.

(Folytatás a 2. oldalon)

KISZ-küldöttgyűlés Siklóson

Siklós térségében a KISZ tagjainak a száma a szövetség megújulási folyamatában 800 főre apadt. Ezt a taglétszámot ugyanakkor igen értékes eredménynek minősítette *dr. Fodor László*, a KISZ Baranya Megyei Bizottságának első titkára a szombat délelőtti siklósi városi küldöttgyűlésen ezzel az indoklással: most minden külső kényszer nélkül vállalták ennyien a tagságot.

Feltételezhető, hogy az önkéntes 800 aktivitása felülmúlja a korábbi 1500 kevéssé lelkes ténykedését. De csak feltételezhető: a KISZ-en belüli új szerveződések és tradicionális szervezetek 46 képviselője igencsak megilletődött volt a küldöttgyűlésen. Mentségük a tapasztalatlanság, esélyük a fiatalságuk, hogy korosztályukért való politizálásban közéleti bátorságot és gyakorlatot szerezhetnek.

Túlnyomó többségük hallgatása végül is az egyetértés jele is lehetett a KISZ Siklós Városi Bizottságának vitára tűzött politikai programjával, amely a KISZ meghirdetett programjához csatlakozott. A teendő megjelölése a döntő beleszólás igénylése az ifjúságot érintő kérdésekbe – természetesnek tekinthető.

A küldöttgyűlés végezetül küldötteket választott a megyei KISZ-értekezletre, küldöttet a KISZ XII. kongresszusára, s új 11 tagú testületet, amelynek titkára *Gomolla Tamás* lett.

D. I.

Az igényes magyar olvasók lapjának rangjára pályázik

Útjára indul az Új Idő


ÚJ IDŐ

CSUKÁS ISTVÁN
A mesterség
(Interjúnk)

MAGYAR

Ugy hírlik, arról sem vallanának a Lenin egyet Kutató Intézet történetét adja közre. A Hogy érzi magát? cím alatt dr. Erőss Pál, Kovács Ádám, és ifj. Rajk László válaszol a címbeli kérdésre.

Péntek az óbudai Új-Sipos étterem zsúfolásig megtelt érdeklődő újságírókkal. A sajtótájékoztató keretében alapítói (Csukás István, Gyurkovics Tibor, Hernádi Gyula, Lázár Ervin, Szakonyi Károly és Végh Antal főszerkesztő) útjára bocsátották az új független irodalmi, közéleti folyóiratot, az Új Időt.

Noha a név sokakban az egykori Új Idők emlékét kelti fel, az új lap nem a Herceg Ferenc nevével összeforrt szellemi hagyomány folytatója, hanem a mai magyar valóságról való felelős gondolkodás, a nyílt beszéd, a kis emberi ügyeket is vállaló fórumként lép az olvasók elé.

Az új lap noha „hivatalosan" minden hónap 15-én jelenik meg, tizedikén már utcára került. Így lesz ez a jövőben is – mondta Végh Antal főszerkesztő. Ha felgyülemlenek az anyagok, akkor pedig különkiadásokkal jelentkeznek. Így márciusban, még a második szám megjelenése előtt, első különszámunkban adjuk közre Lajtos Árpád őrnagy emlékiratait, a Szent László Hadosztályról, a Katonapolitikai Osztályról, az Államvédelmi Osztályról szóló írásokat.

Az első számban *Bella István* versét, *Szakonyi Károly* és *Végh Antal* elbeszélését, *Szakolczay Lajos* Péter Bulányi (Beszélgetés egy börtönviselt magyar piarista pappal) című interjújának első részét olvashatjuk, *Hernádi Gyula* A „Lenin Agyát Kutató Intézet" történetét adja közre. A Hogy érzi magát? cím alatt *dr. Erőss Pál, Kovács Ádám,* és *ifj. Rajk László* válaszol a címbeli kérdésre.

Újdonság, ilyen még nem volt: Végh Antal elmondta, hogy a lapban vállalkoznak olyan írások megjelentetésére is, amelyek, hogy is mondjuk csak, egyébként nem láthatnának nyomdafestéket. Tehát, aki szeretné versét, vagy novelláját viszontlátni az Új Időben, fizetség ellenében vállalkozik erre a szerkesztőség. Mennyiért? Nem leszünk olcsók – mosolyog Végh Antal és gyorsan hozzáteszi: természetesen az etikai mércénk ezekre az írásokra is kötelező!

Százezer példányban, 48 oldalon, 48 forintért kerül a lap az olvasókhoz. Célkitűzése: minden igényes magyar olvasó, minden népet-nemzetet szolgálni akaró szerző lapja kíván lenni. Úgy legyen.

K. P.

Parlamenti percek

Ami a tudósításokból kimaradt

Virágok. Szegfűk, halványsárgák és fehérek, *Jakab Róbertné,* az Országgyűlés alelnökének asztalán. Jakabné a Magyarországi Szlovákok Demokratikus Szövetségének főtitkárnője, nőnapra kapta a cseh nagykövettől. Mária minden ülésszak előtt izgul, neki nincs kevésbé fontos Országgyűlés. Mielőtt becsengetnek, megpihen tekintete egy pillanatra a szegfűkön. Két gyermeke közül, a kisebbik a 16 éves jut eszébe, aki ma egyedül ünnepli a születésnapját.

*

Virágok. Szegfűk, pirosak és sárgák. Minden országgyűlési képviselőnő előtt. *Medvetzky Antalné dr.* Baranya megyei országgyűlési képviselőnő, szeme egy üres helyre téved, virágait áthelyezi. A baranyai és Bács-Kiskun megyei képviselőnők követik, szegfűik ott piroslanak, már elhunyt képviselőtársuk, a tiszakécskei tanácselnök asztalán.

Gondoltam, hogy beszélgetésre, a szünetben akad egy szabad perce Medvetzky Antalnénak, a baranyai képviselő csoport egyetlen „független" képviselőjének. De, egyik szünetben az ügyrendi bizottságba – amelynek tagja –, rohant, a másikban pedig a parlamenti jelölő bizottságba, – amelybe most választották –, majd kezdte előlről. De beszéltek helyette arcának fáradt vonásai, s még jutott egy gondolata leányára, aki nőnapon, otthon a születésnapját ünnepli, egyedül.

A képviselőkkel csak a folyosón beszélgethettem, s ők is ott egymással. Igéret már van, de képviselői szoba még a továbbiakban sem lesz. Hogy mennyibe kerülnek a márciusi Országgyűlések – március 8., 9., 10., 14. és a 22-én kezdődő –, a képviselőknek? Az utazás ingyenes, a szállás – egy ágy egy éjszakára 700 Ft –, az ebéd ala carte, s mindez zsebből. Illetve, a havi ötezerforintos képviselői tiszteletdíjból. Úgy tűnik ez feltűnt az illetékeseknek is, mert fontolóra vették a szállásdíj térítését.

S ami hiányzott a parlament folyosóiról: a megyei napilapok. Hiába keresték a baranyaiak is a Dunántúli Naplót, csak Békés Megyei Népújságot találtak.

*

A sok siránkozás után, hogy drága a parlamenti Gundel-büfé, és éttermi étkezés, hát kerestem egy olcsóbb megoldást. (Bár megjegyzem a Gundel-szakácsok kitettek magukért a naranccsal, kivivel, meggyel díszített nagy szelet hús és füstölt nyelv feltétes extra szendvicseikkel és mindezt 24 Ft-ért, amit még mi, újságírók is megengedhettünk magunknak.) S amit találtam: a parlament alagsorában lévő tágas, tiszta pinceétterem, ahol 40–50 Ft-ért percek alatt komplett ebédet szolgáltak fel.

Marton Gyöngyi

A Magyar Demokrata Fórum országos gyűlése

(Folytatás az 1. oldalról)

Az országos gyűlés első napján a leendő napilap próbaszámaként megjelent az MDF-újság első száma, s ezt követi vasárnap a második. Közlik a gyűlésen elhangzott felszólalásokat, interjúkat, elemzéseket és a helyi szervezetek dokumentumait. A harmadik, hétfőn megjelenő lapot március 15-ének szentelik a szerkesztők.

Az alapszabálytervezet és a programtervezet vitái vasárnap tovább folytatódnak.

Megyei döntők ünnepélyes eredményhirdetése

(Folytatás az 1. oldalról)

A pécsi Ifjúsági Ház nagyterme megtelt a jutalmazott tanulókkal. Végignézve rajtuk, úgy tűnt, egyikük sem bánta meg, hogy kicsit többet izgultak az elmúlt időben a szokásosnál, hogy vállalták – felkészítő tanáraikkal együtt – a többletmunkát. A közelemben ülő *Ruppe Péter* (Mohácsi 502. sz. Radnóti Miklós Szakmunkásképző Intézet), *Devecska Károly* (a komlói 501. sz. Vájár Iskola) és *Sándor Gabriella* (pécsi Gyors- és Gépíró Iskola) válasza is ezt igazolta.

– Otthon is mindenki örült és talán a leendő munkahelyeinken is figyelembe veszik az eredményeinket – nézett rám bizakodva Devecska Károly.

Az eredményhirdetéssel még nem ért véget az ünnepély, a mohácsi 502. sz. Radnóti Miklós Szakmunkásképző Intézet tanulói változatos, színvonalas kulturális műsorral tették emlékezetesebbé társaik számára ezt a szombat délelőttöt.

VDN-világhíradó

Környezetvédelmi csúcstalálkozó Hágában

Németh Miklós megbeszélései

A hágai környezetvédelmi csúcstalálkozón résztvevő *Németh Miklós* miniszterelnök, szombaton délelőtt – a szakértők eszmecseréjével egyidejűleg –, kétoldalú megbeszéléseken vett részt.

Először holland kollégájával, a konferencia egyik kezdeményezőjével találkozott. A megbeszélésre *Ruud Lubbers* hivatalában került sor. Ezután az állam- és kormányfők szálláshelyén, a Kurhaus Hotelben *Michel Rocard,* francia miniszterelnökkel találkozott Németh Miklós, akinek délelőtti programjában még egy megbeszélés szerepelt: *Ingvar Carlsson,* svéd miniszterelnökkel.

Délben *Beatrix,* holland királynő adott ebédet az állam- és kormányfők tiszteletére. A miniszterelnökök, államfők másfél órásra tervezett délutáni tanácskozása után, ünnepélyes külsőségek között írták alá a Föld légkörének védelméről szóló Hágai Nyilatkozatot.

*

Az Országos Béketanács ülése

A békemozgalom tartalmi és szervezeti fejlesztéséről tanácskozott az Országos Béketanács szombaton délelőtt, a Magyar Tudományos Akadémia épületében. Barabás Miklós, az Országos Béketanács főtitkára megnyitó beszédében javasolta: az ülés határozzon a júniusra összehívandó országos békekonferenciáról. Ajánlotta, hogy alakítsanak két bizottságot az új politikai platform kidolgozására, illetve a szervezeti és működési szabályzat kimunkálására, s az országos tanácskozás előkészítésére.

Az OBT támogatta a júniusi országos békekonferencia megrendezését.

Lövések az NDK—NSZK határon

Helmut Haussmann, az NSZK szövetségi gazdasági minisztere lemondta az Erich Honeckerrel, az NDK párt- és állami vezetőjével hétfőre tervezett megbeszélését. Döntése okaként arra hivatkozott, hogy a másik német állam határőrei pénteken újra tüzet nyitottak menekülő NDK-állampolgárokra.

A nyugatnémet miniszter által felrótt eset péntek délután történt a nyugat-berlini határon. Spandau közelében. A határőrök lövéseket adtak le három személyre, majd őrizetbe vették őket. A nyugat-berlini ügyekben illetékes hatalmak képviseletében a brit városparancsnok nyilatkozatban ítélte el és az emberi jogok megcsúfolásának nevezte az NDK-határőrök eljárását.

Várossá avatták Letenyét

Grósz Károly látogatása

Várossá avatták szombaton a Zala megyei Letenyét. A jeles alkalomból délelőtt ünnepi ülést tartott a helyi tanács. A testület tagjain kívül több mint 200-an – helybeli lakosok és vendégek – jelentek meg a művelődési ház nagytermében. Az elnökségben helyet foglalt Grósz Károly, az MSZMP főtitkára is.

Ünnepi beszédet az újdonsült város tanácselnöke, *Rostonics László* mondott.

A városalapító okiratot – elismerő szavak kíséretében – Grósz Károly adta át a tanácselnöknek, aki a város díszes kulcsát nyújtotta át a főtitkárnak. Befejezésül Zala megye öt városának nevében *Kustos Lajos,* Zalaegerszeg tanácselnöke köszöntötte az ünnepi ülés résztvevőit és kisplasztikát ajándékozott a „legfiatalabb testvérnek".

Grósz Károly a nap további részét is Letenyén töltötte. Séta keretében kereste fel az ifjú város új létesítményeit.

Ebéd után politikai nagygyűlésen vett részt a párt főtitkára a leendő furnérüzem műhelycsarnokában. Mintegy 3000 hallgatója előtt az MSZMP megújulási törekvéseiről, kibontakozást segítő programjairól, társadalmi, politikai és gazdasági életünk aktuális kérdéseiről szólt. Programjának zárásaként pedig megtekintette a csaknem félmilliárd forintba kerülő korszerű üzemet.

Nádfedeles ház a 6-os út mentén



Nyitás előtt a Kulcsos Vendégfogadó

Eredeti neve is ez volt a hajdani csárdának: Kulcsos Vendégfogadó, azután megszűnt és szükséglakás lett belőle, majd végképp elhagyatott, romos épületté vált. A régi fogadó a 6-os út mentén, a pécs-vasasi elágazásnál; ha Budapest felé megyünk, a híd után mindjárt jobbra látható. Építkezés folyik itt, felújították, sőt kibővítették az épületet. A munka a vége felé közeledik: a Kulcsos Vendégfogadó ismét megnyílik és május 1-jétől várja vendégeit.

A városi tanács szerette volna ismét vendéglátó egységként üzemeltetni ezt az épületet, ezért pályázatot írtak ki, amelyre több mint tízen jelentkeztek. Végül is Csernyik Istvánnak és családjának a pályázatát fogadták el, ők meg is vették a régi épületet

– Mi várja itt majd az útról betérő vendéget?

– Miután nemcsak a régi épületet újították föl, hanem egy új szárnyat is építettünk hozzá – ez az új rész a nádfedeles –, így lehetőségünk van többféle szolgáltatást is nyújtani. Lesz először is egy nonstop büfé, hideg- és meleg ételekkel egyaránt. Maga az étterem kétszáz főt tud egyszerre befogadni, s itt vállaljuk nagyobb rendezvények tartását is. Az eredeti épület emeletén lesz a penzió, négy kisebb és két nagyobb szobával. Ezenkívül lesz egy kis üzlet is, egy mini market, ahol minden olyasmit szeretnénk árusítani, amire egy utazónak szüksége lehet. Mindezen túl lesz egy huszonöt kamionból és száz személygépkocsit befogadó parkoló is, nyáron pedig a fogadó udvarán kerthelyiséget nyitunk.

– És az árak?

– Áraink nem fogják elérni a másodosztályú árakat. Május 1-jén nyitunk, de a penzió-részt csak a hónap közepétől üzemeltetjük.

A tizennyolc fős személyzettel dolgozó fogadó egyik ételkülönlegessége a Kulcsos tokány puliszkával lesz, a Kulcsos tál összeállításán még most dolgoznak, szeretnének természetesen valami egyénit kitalálni. Egy nagy gondjuk van: nincs telefonjuk és nem is kaptak rá ígéretet. Ez nagyon megnehezíti egy fogadó működtetését.

D. Cs.

A PÉCSI DOHÁNYGYÁR PÁLYÁZATOT HIRDET:

számviteli osztályvezetői

munkakör betöltésére.

A munkakör meghatározott időre szóló megállapodáson alapuló munkaviszony keretében 5 évre — alkalmasság esetén továbbra — töltjük be.

AZ OSZTÁLYVEZETŐ FELADATA:

számítástechnikai segítséggel működő számviteli apparátus irányítása, mérlegkészítés.

PÁLYÁZATI FELTÉTEL:

felsőfokú végzettség.
Ipari számviteli, általános vállalatgazdasági ismeretekkel, gyakorlattal rendelkezők előnyben részesülnek.

A PÁLYÁZAT TARTALMAZZA:

a pályázó legfontosabb személyi adatait, részletes szakmai önéletrajzot, a képesítést igazoló okiratokat, vagy azok másolatát.

A PÁLYÁZAT BENYÚJTÁSÁNAK HATÁRIDEJE:

1989. március 20.

AZ ELBÍRÁLÁS HATÁRIDEJE:

1989. április 30.

Bővebb felvilágosítást Sigora Irma személyzeti osztályvezető ad a 26-944-es telefonszámon.
LEVÉLCÍM: Pécsi Dohánygyár.
7622 Pécs, Dohány u. 2—8., személyzeti osztály.

PÉCSI DOHÁNYGYÁR

Garancia—VDN autóteszt



Lada Szamara 1500-as

Ötajtós, ötsebességes

A pécsi Garancia Szövetkezet a napokban kezdte konvertibilis valutáért árusítani a Lada Szamara 1500-as változatát. Lehetőséget kaptunk, hogy kipróbáljuk ezt a Magyarországon a Merkur által még nem forgalmazott típust, így tapasztalatainkról beszámolhatunk a VDN olvasóinak.

Az 1300-as Lada Szamarákból egyre több fut útjainkon, s lévén hogy ezek méretei, műszaki megoldásai hasonlóak az általunk tesztelt típussal, ennek részletezésétől eltekintünk. Ami a küllemet illeti eltérés, hogy az 1500-as Szamara ötajtós: kétségtelen, ízlés kérdése, de talán előnyére válik ennek a típusnak a hátsó két oldalajtó, esztétikusabb lett az amúgy meglehetősen marcona forma. Az viszont vitathatatlan, hogy a négy ajtó praktikusabb, hisz a hátsó ülésekre ülők megkímélhetik magukat a kényelmetlen bújkálástól. (Egyébként érthetetlen, hogy az 1300-ast miért nem gyártják négy oldalajtóval.) Az 1500-as Szamarára két külső oldalvisszapillantó tükröt helyeztek, melyeknek különösen akkor látja jó hasznát a vezető, ha a hátsó üléseken is vannak utasok. Ami a belső kiképzést illeti: az utastérben ennél a típusnál is uralkodó a műanyag, amit csak lehetett ezzel borítottak az oldalkárpitozástól, a tetőig. Ebből óhatatlanul következik, hogy az egymással érintkező elemek bizonyos rezonancia tartományban zörögnek. (Tapasztalt „szamarások" szerint, ez sziloplaszttal, vagy egyéb tömítőanyaggal megszüntethető.)

A műszerfal jól áttekinthető – a finom megoldások közé sorolható, hogy éjszakai vezetéskor a zöld színű lámpa világításának erősségét szabályozni lehet –, a kiugró műanyag „ernyő" azonban napsütéskor nem fedi jól a műszereket, így a borító üveglap tükröződik. A formatervezett kagylóülések tulajdonképpen kényelmesek, s könnyedén állíthatóak, azonban az első ülések felső része meglehetősen keskeny, így a vállat nem tartja. A kényelmetlenségek közé sorolható, hogy különösen a hátsó üléseken a magasabb utasok, csak behúzott fejjel férnek el, s hogy az indítóberendezés alatt elhelyezett szivatógombot nagyon elbújtatták, így működtetése igen körülményes.

Ami a 2109 típusjelzéssel forgalomba kerülő 1489 köbcentiméteres, 72 lóerős autó motorját illeti, csak a legjobbakat lehet leírni. Hallatlanul szépen dolgozik, csendes, s remekül ugrik. Gyári adat nem állt rendelkezésemre, saját mérésem szerint, 100 kilométeres sebességre 13 másodperc alatt gyorsult fel egy személlyel, de három fenőttel az utastérben is 14,5 másodperc alatt. Ebbe a típusba az ötödik sebességet is beépítették, ennek előnye igazán akkor élvezhető, amikor hosszabb távan autózik az ember. Nyilván ez is közrejátszik abban, hogy igen jó a kocsi fogyasztása: mérésem szerint, száz kilométeren 7,5 liter 92-es oktánszámú benzint evett úgy, hogy több száz kilométert autóztam a sűrű pécsi forgalomban, s városon kívül sem éppen kíméletes stílusban vezettem. A Szamara fékrendszere, fékezési készsége olyan, mint amilyen egy korszerű és gyors kocsitól elvárható, ugyanez azonban nem mondható el a kanyarstabilitásáról. A magas építésnek „köszönhetően" hosszú, elnyújtott ívekben sodródik a hátsó része, igaz, ez megfelelő gázadással korrigálható.

Végeredményben az 1500-as Lada Szamara „gyerekbetegségei" ellenére is jó személygépkocsi, s őszintén reménykedünk abban, hogy mielőbb nem csupán konvertibilis valutáért, hanem forintért is hozzájuthatunk.

Roszprim Nándor

Tolna város

Március 1-jétől – fennállása óta immár harmadszor –, várossá nyilvánították Tolnát. A két, egykor önálló, ma már szinte teljesen egybeépült Tolna és Mözs ezután Tolna városként szerepel az ország közigazgatási térképén, egyetlen társközséggel, Fácánkerttel.

A nyugodt hangulatú településen lépten-nyomon az elmúlt évek fejlesztésének látható eredményeivel találkozik az idegen. Új és most épülő lakások, megszépített közintézmények és kommunális munkák a bizonyítékai annak, hogy az itt élők sokat tettek lakóhelyükért, de mint mondták, bőséggel vannak még feladataik, terveik. Képeink fent balról a város központját, az épülő új lakások egy csoportját, illetve lent a város könyvtárát mutatják.

Kóródi Gábor felvételei



Még mindig a gyűrű megy legtöbbször vándorútra

Kölcsön – teljes inkognitóban



Nőtt Dél-Dunántúl egyetlen zálogfiókjának forgalma

Idős, de fürge asszony toppan a „Kiváltás-átírás" feliratú ablakhoz kisebb csokorra való zálogjeggyel. Néhány perccel később a „Kiadás" ablakánál átvesz valamiket, majd a tenyerét behajtva sietősen a várakozó élete párjához lép: kinyújtott markába perget néhány apró aranyékszert, majd szó nélkül sarkon fordul, s megy a „Felvétel" feliratú ablakhoz. Ott éppen egy húszonéves fiatalember rádiósmagnóját próbálja ki a becsűs. Néhány percen belül újabbak és újabbak térnek be a pécsi zálogházba, amelynek „becézve" a Zaci a neve, hivatalosan viszont a Bizományi Áruház Vállalat 32. zálogfiókja. A következő fertályórában a kölcsönkérők kivétel nélkül nők, a legkülönbözőbb korosztályból. Helyismeretüket feltételezi, hogy egy pillanatig sem tétováznak, hogy melyik ablakhoz kell járulniuk. Van, amelyik láthatóan zavarban van, fejét nem meri oldalt fordítani mások dacosan állják a figyelő tekintetet.

– Ügyfeleik szégyenlik, hogy zálogba kell tenniük becses holmiaikat? – kérdezem ennek láttán *Józsa Ignácné* üzletvezetőt.

– Miért szégyenlenék? – kérdez vissza. Ez is csak egy kölcsön, sőt annyival egyszerűbb más kölcsönformánál, hogy ehhez nem kell kezes, csak megfelelő értékű zálogtárgy, s az ügyfél neve teljesen inkognitóan marad, hiszen magunk sem tudjuk. Egyetlen tanúsítvány a zálogjegy. Egyébként bárkivel előfordulhat, hogy sürgősen szüksége van egy nagyobb pénzösszegre, vagy hogy a családi kasszát kell kipótolni a fizetésig. Fiókunk dolgozói is igénybe veszik ezt a lehetőséget.

Elég nagy titokzatosság övezi a zálogfiók forgalmát, a zálogba tett tárgyak értékét: fotózásra sem az üzletben, sem a raktárban nem kaptunk engedélyt, s konkrét adatokból sem sokat árult el a fiókvezető, pedig volt olyan feltételezésünk, hogy a mostani romló életszínvonal és gazdasági helyzet közepette csak fellendülhetett a zaci forgalma, s csak növekedhet a ki nem váltott, a Bizományi Áruházban értékesített zálogtárgyak száma.

– Nehéz bármiféle összehasonlítást tenni, hiszen a fiókunkat két éven át felújították, s ez idő alatt csak ékszereket vettünk zálogba. Tavaly május óta fogadunk csak teljes körűen minden értékes zálogtárgyat. Ennek figyelembevételével lehet értékelni, hogy tavaly forintban számolva zálogosítási forgalmunk 18 százalékkal, kiváltási forgalmunk 10 százalékkal volt magasabb, mint 1987-en. Naponta 250–350 zálogjegy fordul meg nálunk, de nagyjából ennyi volt tavaly is. Hogy ezekhez hány ügyfél tartozik, azt nem tudhatjuk, hiszen többségük mások megbízását is teljesíti. Az egész Dél-Dunántúlon a pécsi az egyetlen zálogfiók.

Azért kapunk adatmorzsákat, érdekességeket. Például azt, hogy a kölcsönösszegnek tulajdonképpen nincs alsó és felső határa: lehet sok tízezer, de lehet 60–80 forint is. A két véglet azonban nem jellemző. Az utóbbi időben a legnagyobb értékű zálogkölcsönt, – több mint 40 000 forintot egy arany dísztárgyért adták. Felső határ csak értékes híradástechnikai eszközöknél létezik: 15 000 forint. Ezek most a legtipikusabb zálogtárgyak a hagyományosan listavezető arany karikagyűrűk mellett. A kölcsönök átlagösszege egy év alatt 15–20 százalékkal emelkedett, de ugyanígy a tört arany és ezüst felvásárlása is.

Ez is jelzés értékű adat, s az talán méginkább, hogy a BAV nem olyan túl régen négyre bővítette dunántúli zálogfiókjai számát a tatabányai megnyitásával.

D. I.

Civilek a tanácsülésen

Taps és fütty a karzatról

Ahány ház, annyi szokás

A Pécs Városi Tanács februári ülésén a karzat többször megteapsolta az elhangzott hozzászólásokat. Néhány tanácstag felszólította a karzaton helyet foglalókat, hogy mondják el véleményüket a mikrofon előtt, de ne zavarják az ülést, majd *Dobszai Dénes* tanácstag, arra kérte a levezető elnököt, hogy állapítsa meg: a karzaton tartózkodó apparátusi dolgozók, saját munkaidejük terhére vannak-e jelen.

Dr. Molnár Zoltán kérdésünkre elmondta: Úgy érzi, azoknak az apparátusi dolgozóknak, akik az egyes előterjesztések előkészítésében közreműködtek, kötelességük részt venni a tanácsülésen, márpedig itt erről volt szó, az ülés a város költségvetését – kulturális költségvetését is –, tárgyalta, a művelődési osztály munkatársai tehát, okkal foglaltak helyet a karzaton, más érdeklődőkkel együtt.

De nézzük, hogy történik ez másutt. A törvény szerint, nyilvános a tanácsülés – melyik városi tanács, hogyan él a lehetőséggel, és hogyan tűri, vagy nem tűri a hangos véleménynyilvánítást.

Szekszárd, Péter Gergely, a titkárság osztályvezető-helyettese: – Elvileg bárki bejöhet a tanácsülésre, de nem tudok róla, hogy spontán érdeklődő lett volna. Meghívjuk a társszervek képviselőit, az apparátus beosztott dolgozói nem vesznek részt, de osztályvezetők igen. Tanácstermünkben nincs karzat, a nem tanácstag vendégek, az elnökség asztalával párhuzamosan, a külön asztalnál ülnek, vagy a tanácstagok között.

Kaposvár, dr. Barna Lajos, vb-titkár: – A jogszabály lehetővé teszi, hogy az utcáról bárki bejöjjön, de erre nálunk még nem volt példa. Mi meghívjuk minden tanácsülésre a kerületi népfront-titkárokat, a pártalapszervezetek titkárait, az egyházak képviselőit. Vendégeink a tanácstagokkal együtt ülnek: a tanácsházán van ugyan karzat, de a termet most újítják fel. Az apparátusból az osztályvezetőknek kötelességük részt venni a tanácsülésen, az ügyintézőknek nem. Érdekességképpen elmondom, hogy legutóbb három állampolgár be akart jönni a végrehajtó bizottság ülésére: természetesen bejöhettek, és végighallgathatták a tárgyalást.

Budapest, Fővárosi Tanács, dr. Gertner Tamás, a vb-titkárság szervezési osztályvezetője: – Karzatunkon nyolcvan–száz ember fél el. Állandó kapcsolatban vagyunk néhány általános- és középiskolával, akik diákjaikat elhozzák az új városháza tanácsüléseire, az állampolgári ismeretek nevű tantárgy keretében. Rendszeresen itt vannak az Államigazgatási Főiskola hallgatói. Természetesen van több alkalmi érdeklődő is. Lehet tapsolni, ez meg is történik egy-egy hozzászólás után. Fütyülni? Ilyesmi még nem fordult elő, de jól tesszük, ha felkészülünk rá, hiszen, ha az állampolgárnak joga van tetszését kifejezni, a nem tetszés jelzésére is joga van.

Janus Pannonius Tudományegyetem, dr. Ivancsics Imre, az államigazgatási tanszék docense: – Nemcsak lehetséges, hanem egyenesen kívánatos, hogy az apparátus dolgozói jelen legyenek a tanácsülésen, szerintem ez természetes, hiszen a tanácstörvényben is benne van, hogy a tanács igazgatja a szakigazgatási szervezetét. Ily módon a tanácstagok hozzászólásai, bírálatai, helyeslő és ellenző véleményei kontrollt és a jövendő munkára útmutatást adnak az apparátusi dolgozóknak. Ugyanakkor a tanácstagnak is kell vállalnia ezt a nyilvános kontrollt: hogy véleményét a közönség megtapsolja vagy kifütyüli – anélkül persze, hogy az érdemi munkát akadályozná.

G. T.



Valószínűleg én vagyok az egyetlen, aki nagyapám minden leírt gondolatát elolvastam. Roppant élvezettem érzékletes útleírásait, novelláit, regényeit, verseit

„Szorgalmas, barátságos ember lehetett"

August Šenoa unokája

–, egyes szereplőire név nélkül is ráismertem a környezetemben, mert én még ismerhettem néhányat a barátai közül, például a rendőrfőnököt, a püspök urat vagy a szenátor urat –, meséli *Zdenko Šenoa*, az ismert horvát író, *August Šenoa* unokája. Zágrábban él feleségével, hosszú ideig a Jugoszláv Lexokonográfiai Intézet szerkesztője volt. Most már nyugdíjas. Csendes mosollyal jegyzi meg, hogy jelenleg harminc esztendővel idősebb a nagyapjánál. August Šenoa 1881-ben hunyt el, fiatalon. Születésének 150. évfordulója alkalmából Pécsett is megemlékeztek róla, az író nevét viselő Délszláv Klubban. August Šenoa az 1849/50-es tanévet Pécsett járta, a Nagy Lajos Gimnáziumban emléktábla is hívja föl erre a figyelmet.

– *Milyen képet alakított ki magában August Šenoáról az unoka, aki személyesen nem ismerhette a nagyapját?*

– Nagyanyám a nagyapa halála után ötvenkét évig élt még, de történeteket nem mesélt róla. Apám még gyerek volt, mikor August Šenoa meghalt. Viszont őriztük és ma is őrizzük a műveit és kedvenc tárgyait, bútorait, fényképeit. Szorgalmas, barátságos ember lehetett az én nagyapám. Túl sokat is dolgozott, éjszakákon át írt. Ez a feszített munkatempó vezetett korai halálához. Képzettségét illetően jogász volt, az egyetemet Prágában járta, s újságíróskodott ott is, és Bécsben is, de legjobban Zágrábot szerette. Bizonyára ezért vállalta el a városban a szenátorságot is. Írásaiban is ott izzik ez az érzület. Az ő művei hatására alakult ki a horvát olvasóközönség, igazából ő teremtette meg a nemzeti nyelvet.

– *Mennyire népszerű ma önöknél August Šenoa?*

– Nagyon keresik ma is a regényeit, novelláit. De műveiből többet lefordítottak németre, franciára, olaszra, kínaira, cseh nyelvre. Magyarra keveset. A legismertebb önöknél, úgy tudom, a Parasztfelkelés, Csuka Zoltán tolmácsolásában. Nagyapám írásait nálunk egyébként akkor is szerették az emberek, amikor a második világháború alatt pánszlavistának kikiáltottként, a hatalom félretette műveit. Most a jubileumra készül egy összefoglaló, kritikai kiadás.

– *Ön is részt vesz a kritikai kiadás munkálataiban?*

– Nem. Néhány tanácsot ugyan adtam, de az érdemi munkába nem avatkozom bele. Egy vagyok azok közül, akik szeretik August Šenoa műveit, magam is irogattam, de nem tekintem magam a legautentikusabb személynek August Šenoa írásai értékeléséhez.

– *August Šenoa feljegyzései között nem bukkant esetleg Pécsről szólóra?*

– Nem, de ezen nem is lehet csodálkozni, hiszen akkor még gyerek volt. Én viszont nagyon nagy örömmel vettem, hogy ebben a városban ilyen szeretettel, méltón őrzik az emlékét, s remélem, a Délszláv Klubban egyre szorosabb kapcsolatot tudunk kialakítani.

B. A.

Magyar panziós Szlovéniában

Királyi egyezmény alapján



A történet aligha kevésbé változatos – vagy mondhatnánk így is: legalább olyan kacifántos –, mint az alábbi idézet: „Tájékoztatjuk továbbá Önöket arról, hogy a jelenleg is hatályban lévő és a Szerb, Horvát és Szlovén Királysággal 1928. február 22-én kötött Egyenes Adóügyi Egyezmény becikkejezéséről szóló 1930. évi XIII. törvény értelmében (a törvény 2. cikke) Önöknek az ingatlan javak hozadéka után az ingatlan fekvése szerint illetékes adóhatóságnál kell adóznia."

A javakat hozó ingatlan: a Hisica. Magyarul: Házikó. Ez azonban csak a volt tulajdonosok kötődését jelzi a valójában impozáns, s a harmincas évek nagypolgári ízlését és praktikumigényét a kényelemmel egyesítő épülethez. A Kranj-ban, a Ljubjana-tól 25 kilométerre fekvő, pompás kis városban lévő Novacsek-villa alig több, mint 50 éves múltja ellenére tele van titkokkal.

Hogy mi minden elő nem került ennek a szép, parkszerű kertben álló háznak szekrényeiből, pincéiből!

– Például egy több tízezer darabos ex libris-gyűjtemény – mondja *Novacsek János*. – Ennek jó részét nagynéném a helyi Gorenjska Múzeumnak adták, de nagyon sok nálam van. Közöttük volt – természetesen – Titoé, Pablo Casalsé, XXIII. János pápáé, Kekkonené. Találtam egy levelezést is arról, hogy az ex librisek egyike II. Rákóczi Ferencé volt, s ez is az ottani múzeumba került. Ha ez így van, akkor nem ott lenne a helye!

Novacsek János – Kisbudmérban lakik, a dél-baranyai községből jár „új munkahelyére" – most a Hisica tulajdonosa, panzióként működteti az ottani hegyek síparadicsomainak tövében.

Ehhez persze engedélyek kellettek, mert az ötlet és a ház között gey országhatár húzódik. Érdekes módon a Pénzintézeti Központ – mondja Novacsek János – szimpatizált az elképzeléssel, s azt akarta, hogy a panzió egy magyar utazási irodán keresztül fogadja a vendégeket. Csakhogy . . .

– Nem kellett az utazási irodáknak . . . Azt mondták: a magyarok a tengerre járnak, nem érdekli őket Szlovénia. Pedig akkor már az új utazási irodák, a „kicsik", ontották a turistákat a szlovéniai síparadicsomokba . . .

– *A Hisicában mennyit kell fizetni?*

– Heti váltásban érkeznek a vendégek, ebből két nap 25 márka, a többi 250 forint, persze személyenként. A magyar hatóságok felé el kell számolnom a valutával, s ebből adózok a jugoszláv hivatalnak.

– *Tulajdonképpen menedzselés nem is volt?*

– Először a kaposvári sízők jelentkeztek, azután a pécsiek.

– *És nyáron?*

– Idén már fogadok vendégeket.

M. A.

A halálra ítélt író nyomában

Salman Rushdie elérhetetlen

Az iráni nagykövet megtisztel a bizalmával

Bomba robban egy New York-i könyvesboltban, tüntetések Iránban, „Készek vagyunk megölni Rushdie-t" felirattal közlekedő iráni szendvicsemberek: megannyi feldühödött iszlám vallású férfi, aki halálát követeli egy írónak. Egy iráni származású írónak, aki Nagy-Britanniában él, s akit, mint mindannyian hetek óta halljuk a híradásokban, távollétében halálra ítélték hazájában, a „Satanic Verses", azaz a *Sátáni versek* című regényéért. Mert könyvével megsértette az iszlámot.

Ami csak lehetséges, azt szinte mindent megtettem, hogy valamilyen úton-módon telefonon beszélhessek a híres-hírhedt könyv szerzőjével, de már az ötlet megszületésekor tudtam, a vállalkozás reménytelen, sőt mondhatni, naív dolog: Salman Rushdie-t – természetesen – hét lakat alatt őrzik, biztonságára vigyáznak; ugyan ki adná meg a telefonszámát?! De nemcsak Rushdie-t elérni lehetetlenség, egyelőre könyvét megszerezni is az: Londonban élő ismerősöm még saját magának sem tudta megvenni, mert az üzletekben, tartva a bombamerényletektől, nem árusítják.

Felhívtam Nagy-Britannia budapesti nagykövetségét. Hogy mennyire gonddal védik Rushdie biztonságát, életét, azt tükrözi beszélgetésünk is.

– Sajnos, nem tudok segíteni önnek. *Ha egyáltalán Nagy-Britanniában él*, akkor sem tudjuk, hol. Ne haragudjon, nem tudok többet mondani.

– *Mégis, mit tanácsol, hol próbálkozzunk?*

– Talán a könyv kiadójánál lenne érdemes.

– *Melyik kiadónál jelent meg?*

– Azt már sajnos nem tudom.

– *Szóval, teljességgel lehetetlennek tűnik ez az interjú Mr. Rushdie-val?*

– Igen, úgy látszik. Sajnálom, de nem segíthetek.

Elképzelem, hogyan érezheti magát a *Sátáni versek* írója, akinek életét ki tudja, meddig tudják megóvni, aki most már talán sohasem érezheti magát biztonságban, akinek könyvét a legtöbb helyen még árusítani sem merik. Ő megírta véleményét, s ezzel örökre magára haragította a másik felet –, de kérdezzük meg a másik felet is, hallgassuk meg az üldöző indokait. Ezért most az Iráni Iszlám Köztársaság nagykövetségét hívom –, és a beszélgetés nem várt eredményt hoz. A követ úr házon kívül tartózkodik, mondja az első titkár, s kérdezi, miben lehet segítségemre. Elmondom, hogy Rushdie könyvéről szeretnék néhány kérdést feltenni, s hogy nagyon megtisztelné olvasóinkat a követ úr, ha az ő szempontjaikat elmondaná nekünk, ha megindokolná, miért szükséges egy regény miatt halálra ítélni valakit.

És ekkor történik, hogy nem utasítanak vissza: sőt, miután ezt a nagy horderejű dolgot nem érdemes telefonbeszélgetés útján elintézni, a nagykövet készséggel áll rendelkezésünkre és jövő héten csütörtökön vár a követségen. Izgatottan várom, mit mond a *Sátáni versek*-ről és szerzőjéről. A rendkívül érdekesnek ígérkező beszélgetésről a követségen tett látogatás után beszámolunk olvasóinknak.

Dücső Csilla

Panoráma

Vidravas

Galgóczy Erzsébet: Vidravas című, a magyarországi személyi kultusz koráról írott regényét harmadszor adják ki angolul. Ilyen a története: ki elolvassa, ki átélte!

A félig szovjet fekete herceg

Elkészült az első indiai—szovjet koprodukciós film. Címe: A fekete herceg. Szovjet rendezője Gennadij Vasziljev, az indiai pedig Shashi Kapoor. Tulajdonképpen néprajzi film — herceggel.

Igazi feleség?



Idegesség, bizonytalanság és tenyérbemászó modor — a kritika szerint ezek jellemzik a fotókon látható 30 éves, magas karcsú Kürsten Block NDK-beli színésznőt. Attól tartunk, kiválóan alakít majd feleségszerepeket.

Antony Quinn a durva piktor

Antony Quinn új spanyol filmben kapott főszerepet. La Loma rendezi A szenvedélyek embere címmel és Quinn a híres spanyol festőt, Cuixar-t alakítja. A piktor különben arról ismert, hogy durván, vastagon rakja fel a festéket. Jól áll majd Quinn-nek.



Rádió mellett...

„Illeték..."

Mondjuk a közelmúltban szívügyből Balatonfüredre, majd később Vegeta és „jugókonyak"-ból kifolyólag a harkányi zsibogóra látogattam, s ebből látható, hogy nem tartozom a rendszeres nagy utazók táborába. Bár . . . az itt említett csavargásaim tapasztalatairól képes vagyok éppen olyan lelkesen beszámolni, mint az, aki már megfordult – teszem fel –, a San Fransicco-i pályaudvaron is. Mindezekre azért utaltam bevezetésképpen, nehogy valaki elfogultsággal vádoljon, miszerint beledumálok a magyarok legújabbkori össznépi vándorlásába. Mert ami itt folyik, ez már tömegmozgalom, hiszen a statisztika szerint, tavaly közel nyolcmillió magyar utazgatott a világban (kétszer annyi külföldi meg érkezett hozzánk), s ebből következik, hogy jó néhány millió polgártársam rendelkezik világútlevéllel. Több kiadó nem adott ki annyi irodalmi és egyéb művet a múlt esztendőben, mint amennyi útlevél-könyvecskét produkált az útlevél-nyomda.

Nem irigylem az utazókat – mindenki menjen oda, ahova akar – de azért pusztán szolidaritásból jó magam is dühöngtem, amikor a múlt őszön lábrakelt a hír: kettő – egyesek szerint –, ötezer forintba kerül ez év januárjától a világútlevél. Szerencsénkre a hír álhírnek bizonyult. Hozzátesszem: párját ritkítóan, mert már megszokhattuk, hogy a mendemonda mindig valósággá válik, ha áremelésről van szó.

Nos, pénteken reggel hallom a rádió műsorvezetőjét, aki úgy értesült a héten, hogy a Pénzügyminisztérium úgynevezett határátlépési illetéket ró ki minden hazai utazónak. Ez felnőtteknek egyezer forint lenne, gyermekeknek pedig mindössze ötszáz forint.

„Már megint esztelenkednek" – gondolom magamban, eléggé parlagi módon, aztán hallgatom tovább a műsort. Nyilatkozik a FIDESZ képviselője, aki azt mondja, a nyilvánosság elé kell tárni az ügyet. (Ez éppen megtörtént.) A Tudományos Dolgozók Demokratikus Szövetségének (jól írom?), egyik vezetője, nem tetszésének adott hangot, mondván, hogy sok tudományos ember rendszeresen külföldre jár, sőt, egyesek két munkahellyel rendelkeznek Budapesten, illetve Bécsben és egyáltalán: a költségvetés többletbevételére ez az egyedüli mód van csak? A Münnich Ferenc Társaság képviselője már óvatosabb: nem tud az ügyről, mindenesetre saját ismeretségi körében szép számmal vannak olyanok, akik soha nem jutnak ki külföldre, mert devizaváltásra nincs pénzük. A Bajcsy-Zsilinszky Társaság szószólója azért aggódik, hogy a Csehszlovákiába utazó magyarok nagy-nagy tömegét nagyon érzékenyen érinti a magas értékű határátlépési illeték. Ha egy három–négy tagú család rokoni látogatásra indul, kemény anyagi leégéssel párosul.

Az adórendszer nyomasztó súlyától, a forint inflálódásán át a szüntelen áremelésekig, éppen, hogy van mit nyögnünk szép hazámban. És még mindig nincs vége. Még mindig van mit csavarni egyet. Már szinte lázálomban élek, hogy egyszer útrakelek és alulról kezdve, fölgombolyítom a fonalat, amíg csak a végére nem érek: eljutok addig az emberig, gondolom miniszteriumig, aki mondjuk egy valaminek az áremelését kiötlötte. Hogy megtudnám a nevét is, esetleg Kovácsnak hívják, bemutat a családjának, majd megkérdezem tőle, hogy, s miként történik egy ilyen csavarintás az árakon? Leül az íróasztalhoz, tenyerébe hajtja a fejét, és gondolkozik? Mit kéne még kitalálni? És ha megszületett az ötlet – mondjuk, ez a bizonyos határátlépési illeték –, ugyan mit szól otthon az anyuka, amikor elmeséli neki vacsora közben. Vagy majd akkor, ha ők is éppen külföldre utaznának, akár egy bécsi bevásárlókörútra, vagy a Cannes-i Filmfesztiválra? Illeték lefizetése ellenében persze.

De hát, ezek csak naív képzelgések. Még jó, hogy ettől még nem vették el a kedvemet.

Rádiós

Mi lesz a dombóvári városi televízióval?

„A szövetkezet befuccsolt"

Arra, a hírre kerekedtünk föl, és mentünk körülnézni Dombóvárra, miszerint megszűnik a két éve működő városi televízió, mert tönkrement a Dombó Pál lakásszövetkezet, amelyiknek a tulajdonában van a nagyközösségi antennarendszer egy része. Először a városi tanács elnökét, *Vidóczy Lászlót* kértük meg, ecsetelje a kábelrendszer, a városi televízió és lakásszövetkezet körül kialakult helyzetet:

– A nagyközösségi antennarendszer kiépítésével bíztuk meg a Dombó Pál Lakásszövetkezetet, melynek kialakítása el is kezdődött, s már már körülbelül 1600–1800 lakás kapcsolódott be a kábeltelevíziózásba. A városi televízió ennek része, hiszen annak adásait is ezen a kábelrendszeren keresztül vehetők. A televízió stábja társadalmi munkában dolgozik, illetve csak az operatőr és a bemondó főállású. A társadalmi stábbal a művelődési osztály vezetőjétől, kisiparosig sok mindenki részt vesz. Főszerkesztője *Csáki László*, a Malnár György Általános Iskola igazgatója, s a stúdió is az iskolában található. A városi televízió létrehozásához a város üzemei, intézményei hozzájárultak másfélmillió forinttal és a tanács is támogatta. Havi két alkalommal jelentkeznek, nagy népszerűségnek örvendenek.

– *A lakásszövetkezet viszont közben tönkrement és ahogy hallottam, a megszűnése is napirendre került...*

– A lakásszövetkezet úgymond befuccsolt, rossz vezetés következtében. Előreszaladtak anyagi kiadásaikkal, s fizetésképtelenné váltak. Májusra szeretnénk összehívni egy közgyűlést és ott megvitatni, mi legyen a továbbiakban. A városi televízió azért nem szűnik meg, a tanács támogatni fogja ezután is, s szeretnénk létrehozni egy kft-t.

– A gondokhoz tartozik még – fejti ki véleményét *Máté László*, a dombóvári városi tanács művelődési osztályának vezetője, a városi televízió adások szerkesztője –, hogy a jelenlegi kábelrendszer már nem alkalmas a sokcsatornás minőségi sugárzásra, s az a szekszárdi cég, Multi kisszövetkezet, aki kiépítette ezt a rendszert, nem akarja fejleszteni. Tárgyalunk éppen ezért egy keszthelyi társasággal is.

Somogyi Kálmán, a Pátria Nyomda dombóvári telepének igazgatója egy évig vezette a lakásszövetkezetet, de most ő is lemondott. A pénzügyi csőd nem az ő vezetése, hanem még elődje tevékenykedése alatt következett be.

– Kértem könyvszakértői vizsgálatot és szabálysértési eljárás indítását a korábbi vezetőség ellen. Az APEH a mai napig nem adott a vizsgálat eredményeiről választ. Hogy számoljunk így el a lakosság előtt? Ez a kábeltelevízió úgy is zűrzavaros a számomra. Én egy fővállalkozót akartam megbízni a kábelrendszer fejlesztésével, a szekszárdi Multi kisszövetkezetet. A tanács közben vásárolt egy parabolaantennát, amelyik a szekszárdiak szerint nem alkalmas bővített igények kielégítésére, s úgy hallottam, a tanács más céggel tárgyalt, mint én. Hiányolom az összehangolt fejlesztési elképzeléseket.

A városi televízió fennetartása egyébként indokolt, mert sokan nézik, szeretik. A közgyűlés után majd többet tudhat meg a továbbiakról.

B. A.

Vasárnapi szakácstanács



A tolnai tanácselnök készíti a halsültet

Fotó: Kóródi Gábor

Lecsós amur Tolnáról

Négyezerötszáz meghívót kézbesítettek társadalmi munkában a postások, vagyis minden házba, lakásba jutott. Ötszáz résztvevőre számítottak, de fél tízkor szét kellett húzni a tornacsarnokot kettéválasztó paravánt, további ötszáz ülőhelyért. Mégis, aki tíz óra előtt néhány perccel érkezett, annak már csak állóhely jutott. Legalább 1200–1300-an mentek el az ünnepségre, szinte minden család képviseltette magát. A héten nagy ünnep volt Tolnán, a várossá nyilvánítás ünnepe...

Az egész délelőtti beszélgetést követően nincs mit csodálkoznom azon, hogy *Szilák Mihály*, Tolna Város Tanácsának elnöke szívesebben és szenvedélyesebben beszél arról, hogy miyen utat járt meg a település addig, amíg a fennállása óta immár harmadszor – egyes kutatások szerint negyedszer – újra város lett, de mint kiderült a főzéssel már gyermekkorában megismerkedett és ma is szívesen forog a konyhában.

Bár a település történetének kutatása, feldolgozása még javában tart, azt a 42 éves, 1957 óta itt élő tanácselnök nagyon jól tudja és többször is hangsúlyozza, hogy a tolnaiakban erősen él és súlya van annak a történelmi ténynek, hogy Tolnát már az Árpád-ház idején jegyezték, s hogy 1491-től, 1871-ig mezőváros volt.

A Fácánkert társközséggel együtt 13 500 lakosú város 4600 munkaképes korú lakosságának túlnyomó többsége helyben dolgozik, s közülük több mint kétezeren olyan munkahelyen, ahol az éves jövedelmük meghaladja a 100 000 forintot. Szilák Mihály is megtalálta a számítását a helyi Gép- és Műszeripari Szövetkezetnél, ahol 1964-ben, mint első munkahelyen elkezdett dolgozni és húsz év után, az elnökhelyettesi beosztást cserélte fel a tanácselnöki székkel. Bár az elmúlt években a tanácselnöknek is számos feladatot jelentett az a sok elhatározás, amelyek jelentős részét valóra váltva 1980-tól napjainkig 250 millió forint értéket hozott létre a település –, részben állami, de meghatározóan a helyi gazdálkodó egységek és a lakosság összefogásának eredményeként, – az egyik kedves foglalatosságáról, a főzésről nem mondott le.

A család kedvenc étele ugyan a rántott, illetve a töltött csirke, uborkasalátával, – évene 100 baromfit tartanak a családi házuk udvarában – de a VDN olvasóinak egy olyan halételt ajánl, amely egy kevéssé ismert halból, amúrból készül. A lecsós amúrhoz 6 személyre egy 5 kilós amúrra van szükség, amelyet a tisztítás után kétújjnyi vastagra szeletelünk, sózzuk és 1,5–2 órányi állás után kizsírozott tepsibe rakjuk. Beborítjuk fél centi vastagra szeletelt füstölt házi szalonnával és rászeletelünk 3–4 zöldpaprikát és ugyanennyi felszelt paradicsomot. Ízlés szerint kicsit borsózhatjuk, illetve kevés mustárral is ízesíthetjük a halat. Egy órán át közepesen forró sütőben sütjük, közben saját levével gyakran locsoljuk. Köret nélkül friss kenyérrel is nagyon finom.

T. É.

Közgyűlések

Garancia Szövetkezet

Jó évet zárt 1988-ban a pécsi Garancia Szállító és Szolgáltató Szövetkezet: árbevételük elérte a 180 millió forintot, nyereségük a 3,5 millió forintot. A tegnapi közgyűlésen *Komáromi István* elnök, azt is elmondta, hogy a több lábon állás feltételeit kialakították – az alaptevékenység, a fuvarozás mellett, ma már autójavítással, kereskedelemmel is foglalkoznak –, de a jövőt továbbra is ennek bővítésében látják. Lévén, hogy a szövetkezet önálló külkereskedelmi joggal rendelkezik, terveik között szerepel, hogy nem csupán konvertibilis valutáért, hanem forintért is árusítanak Lada személygépkocsikat, külföldi munkákat is elvállalnak, elképzeléseik szerint vegyesvállalatot hoznak létre fúrószárak és bányabeli szerszámok felújítására. Eddig csupán személygépkocsikat árultak valutáért, idén már kis- és nagy tehergépkocsikat, autóbuszokat is értékesítenek. A Garancia Szövetkezet közgyűlésén azt is bejelentették, hogy létszámleépítést nem terveznek.

Sellyei Agrokémia

Jubileumi közgyűlésre jöttek össze a sellyei Agrokémiai Ipari Szövetkezet vezetői és dolgozói szombaton délelőtt. Az idei gazdálkodási évük ugyanis már a 25. fennállásuk óta.

Hogy a tegnapi közgyűlés jó hangulatú lehetett, ahhoz elsősorban az elmúlt év kimagasló eredményei jelentettek megfelelő alapot. A szövetkezetben 22 százalékkal nőtt a termelés az 1987-eshez képest, míg a tőkés export terén 85 százalékos növekedést könyvelhettek el. Csaknem 56 millió forintos évi nyereségük 60 százalékkal haladta meg a tervezett szintet. Összességében tavaly 688 millió forint értékű terméket állítottak elő, és tőkés exportjuk elérte az 50 millió forintot. Mindezek alapján az idei, a jubileumi évre is jelentős fejlesztéseket irányoztak elő.

A közgyűlés *dr. Soós Attila* elnököt, a tisztújítás során, újabb öt évre a szövetkezet elnökévé választotta.

B. N.

Munkaügyi szolgáltató

Komlón februárban összesen 460-an jelentek meg elhelyezés céljából a munkaügyi szolgáltató irodában. Közülük februárban 29 rászorulót tudtak elhelyezni. Munkanélküli-segély folyósítását ugyanebben a hónapban 52-en kérték.

A legnagyobb csaligyártó kisiparos

Mire harapnak a halak?

Etetők, távcsalik, ízesített kukoricák



CUKK – halcsali a felirat, mellette az ábrán egy horogra akadt hal: ez a kunszentmiklósi csaligyártmányok emblémája. Az ország legnagyobb halcsalikészítő kisiparosának irodahelyiségében, az asztalon egy próbaüvegben etetőanyag ázik, a kisüzem egyik részén kukoricaszemeket válogatnak, a másikon olasz export készárut csomagolnak, mindent áthat a vaníliaillat –, fő az ízesített csemegekukorica. A kunszentmiklós–bábonyi telephelyen nem is lehet másról beszélni, mint a halfogásról. Az üzem hat éve működik. Az éves értékesítés tavaly már tizenötmillió forint volt. A harmincféle terméket gyártó *Juhász László* megszívlelendő tanáccsal kezdi a társalgást:

– Minden csalit ki kell próbálni, mert nemcsak hogy vízenként, hanem azon belül is szakaszonként más és más a halak igénye, más kelti fel a figyelmüket.

– *De ön honnan tudja, hogy mit érez a hal?* – teszem fel a naiv kérdést, rögtön vissza is szívom: – *Persze, ezt a haltól kellene megkérdeznem...*

– Szó sincs róla! Én pontosan tudom, hogy mit szeretnek! A Duna-völgyi főcsatorna kristálytiszta, sekély vizében próbálom ki a különböző ízesítőket, illatosítókat és egyéb csalikat, a híd alatt egymástól néhány méterre elhelyezve. Föntről figyelem mozdulatlanná dermedten, hogy mi történik. Látom a tömeges rohamot és azt is, ha a közelébe se mennek. A gyártás ezen kísérletezések eredményességétől függ.

A tapasztalatokat most először – a Vasárnapi Dunántúli Napló hasábjain – adja közre Juhász László, mindeddig nyilvánosan nem szólt róluk:

– Tévedés, hogy front előtt, vagy ha délnyugati szél fúj, vagy a legfényesebb déli órákban, horgásznyelven, az úgynevezett döglött vízben nem esznek a halak. Igenis esznek, csak a kapás módja más! A hal felveszi a kukoricát, majd horgostól kiköpi, megérzi a zsinórt, az ólmot. Az úszóval dolgozó horgász annyit észlel, hogy az úszó megremeg, az ólmot használó pedig a bot végének vagy a zsinórnak a rezdülését érzékeli. Hát ekkor kell bevágni. Biztos a kapás!

Április elejétől a kukoricával jó a kapás, mert a halaknak akkor már energiára van szükségük. Juhász László saját termeltetésű, speciális fajtát, – holland és amerikai csemegét – dolgoz fel. Ezeket a szép, erős, sértetlen CUKK kukoricaszemeket nemcsak a magyar horgászok kedvelik. Már az 1987-es Cormoran horgászkatalógusban is szerepel, borsos áron, (akkor 29 osztrák schillingért árulták egy-egy üvegcsével). Viszik az olaszok, a belgák, – s felfedezték a franciák is. Tavalytól már saját címkével, emblémával szállítják Kunszentmiklósról a CUKK-féleségeket. (Addig a nagy horgászcégek – Escamarket, Rössler, Cormoran –, saját áruként dobták piacra, elismerve a magyar termék minőségét!)

Míg beszélgetünk, az asztalra helyezett próbaüvegben le-föl liftezik az etetőanyag, méghozzá az edény teljes mélységében! A kevés vízzel összedolgozott golyók jól szemléltetik a különböző idejű, (gyúrási keménységtől függő) szétmállásokat: 5 perctől 5 óráig terjed az időhatár – ezt bárki kipróbálhatja!

Búcsúzás előtt, a fejlesztési elképzelésekről érdeklődöm. Juhász László nemmel válaszol: nem fejleszt. Mert hiába dolgoztathatna háromszáz embert, három–négy millió dollárexportot megvalósíthatna –, a jelenlegi szabályozók ez ellen hatnak! Egyszerűen nem éri meg a befektetés. S ugyanez vonatkozik a belföldi termelésre is: csak akkor fejleszt, ha az elvonások csökkennek!

L. Cs. K.

Szarka vasutasok

Leemelték a „prémiumot"

– *Mennyi volt a fizetése?*

– Tisztán olyan 5–6000 forintot vittem haza – válaszolt *ifj. Szavai Imre*, aki lebukásáig a MÁV Pécsbányarendező állomásán volt tolatásvezető.

– *Mikor kezdte a vasúti kocsik fosztogatását?*

A szakállas, hosszú hajú fiatalember néhány másodpercig gondolkodik, mereven maga elé bámul, majd kérdések nélkül is beszél, mint a vízfolyás.

– Úgy 1986 táján, de akkor csak apróságokat, bort, sört vittem haza. De csak annyit, amennyi a mindennapi fogyasztáshoz kellett. Csinálta mindenki, s azt gondoltam, ha nekik lehet, nekem miért nem? Szeretném elmondani, hogy én többnyire csak olyan vagonokból szedtem ki a cuccot, melyek nyitva voltak.

– *Később aztán egyre gyakrabban?*

– Tudja, hogy van, ha egyszer-kétszer sikerül, harmadszor miért ne. Ezt amolyan jövedelemkiegészítésnek tekintettem, egymás között úgy is hívtuk, hogy leemeljük a prémiumot. Négy gyerek eltartásáról kellett gondoskodnom, úgy, hogy jól jött ez a kis plusz.

– *„Munkamegosztásban" loptak?*

– Többen csináltuk, de nem összehangoltan, mindenki a saját szakállára. Persze, az nem volt ritka, hogy ezekből az árukból megajándékoztuk egymást.

– *Nem tartott a lebukástól?*

– Gondoltam, hogy egyszer bekövetkezik. Azzal nyugtattam magam, hogy amiket elviszek, az tulajdonképpen senkié, pontosabban a MÁV-é, de ez egy nagy cég, kibírja. Magától például nem tudnék ellopni semmit!

– *Hogyan kapták el?*

– Már tavaly novemberben nagy ellenőrzések voltak – nyilván rájöttek, hol tűnnek el a cuccok –, ekkor leálltam, mondtam magamnak, vége, befejeztem. Szilveszter napján azonban berúgtam, mikor felébredtem, nem volt pia, így elindultam venni. A síneken kellett átmennem, s láttam, hogy nyitva van egy vagon, benéztem, sok bőrkabátot pillantottam meg. A kabátok szinte rámakaszkodtak, jöhetnénük volt, így kétszer fordultam, s elhoztam nyolcat. Nem sokkal később jöttek a rendőrök...

Szavai nevetve mesél, s akkor sem lesz borongós az arca, amikor azt kérdem, milyen büntetésre számít.

– Két-három évre, ennyit kaptak ilyen ügyért mások is.

Ifj. Szavai Imre csupán egyetlen tagja volt annak a „csapatnak", mely éveken keresztül fosztogatta a Pécsbánya-rendezőn várakozó vagonokat. Mindannyian vasutasok voltak, akadt köztük kocsirendező, sarus, tolatásvezető, mozdonyvezető... Nem kis tételben „dolgoztak" – az ellopott cikkek értéke több százezer forint –, s nem is voltak válogatósak: listájukon szerepelt ital, sampon, cukor, mosópor, takaró, bőrkabát, szerszám, alkatrész, fa, szén, de leengedtek üzemanyagot dízelmozdonyból, folyó bort tartálykocsikból...

A szarka vasutasok ügyében a Baranya Megyei Rendőrfőkapitányság vizsgálati osztálya folytatja a nyomozást.

Roszprim Nándor

Olvasószolgálat

Hírek, tudósítások, események közölhetők 14—16 óráig a 15-000 telefonszámon

Hírszerkesztő: BALOG NÁNDOR

Két vonatot állítottak meg

Vaklárma volt a vasúti bombariadó

Szombat délutántól az éjszakába nyúlóan vizsgálták azt a két vonatot, amelyek közül az egyiket Dombóvár, a másikat pedig Kurd állomáson, lakott területtől távol, külső vágányra állítottak. Amint azt a tegnapi számunkban hírül adtuk, szombaton délután egy ismeretlen telefonáló azt közölte a kaposvári vasútállomással, hogy a Budapest—Kaposvár között közlekedő gyorsvonaton bombát helyeztek el.

A Tolna Megyei Rendőrfőkapitányság ügyeletvezetője elmondta, hogy mivel ebben az időben a főváros és Kaposvár között két gyorsvonat közlekedik, mindkettőt megállították. Az utasokat leszállították, akik másik vonatpárral folytathatták útjukat. Az egyik szerelvényt Dombóváron, a másikat pedig Kurd állomáson vizsgálták át. A munkában a Tolna Megyei Rendőr-főkapitányság, a Baranya Megyei Rendőr-főkapitányság, a Dombóvári Rendőrkapitányság, a MÁV szakértői és tűzszerészek vettek részt. Mint kiderült, szerencsére nem volt igaz, amit a telefonáló mondott. A közelmúltat tekintve sajnos ez már a második eset Tolna megyében, hogy ismeretlen telefonáló robbantást jelentett be. Egy héttel korábban ugyanis a Szekszárdi Műszergyárra vonatkozóan érkezett ilyen telefonüzenet.

◆

○ **Export Nagykanizsáról.** A nagykanizsai Pannónia Cipőipari Szövetkezettől számos termék kerül külföldre, köztük NDK megrendelésre 1000 pár női cipőt, Szovjetunióba 60 ezer pár szandált készítenek, valamint NSZK-ba exportálnak felsőrészeket. A Kanizsa Ruhaipari Szövetkezetben NSZK megrendelésre 10 000 női kosztümöt és blézert készítenek, továbbá 15 000 női és gyermeknadrágot szállítanak.

○ **Kiadvány.** A népnyelvkutató szakkörvezetők országos tanácskozásának nagykanizsai eseményeiről megjelent kiadványban Ördög Ferenc, „Népnyelvkutatás és iskola" című összeállítása, a nagykanizsai honismereti szakkör 25 éves tevékenységét mutatja be.

◆

Időjárás

Várható időjárás az ország területén vasárnap estig. Gyakran lesz erősen felhős az ég, elszórtan várható kisebb eső, záporeső. A mérsékelt, változó irányú szél vasárnap délnyugati, nyugati irányú lesz és időnként megélénkül. A várható legalacsonyabb éjszakai hőmérséklet plusz 3, mínusz 2; a legmagasabb nappali hőmérséklet 9, 14 fok között valószínű.

◆

○ **Cigányklub.** Zalakaroson, a népszerű fürdőhelyen, újra megalakult a korábbi években eredményesen működő cigányklub, ahol a klubvezető, Bogdán Ferenc vezetésével, tájjellegű táncok alapjaival ismerkedhetnek meg a résztvevők.

○ **Kabaré.** Március 13-án (hétfőn), a nagykanizsai Hevesi Sándor Művelődési Központban vendégszerepelnek Hofi Géza és vendégei, akik a 17, 19 és 21 órai kezdettel sorra kerülő Új Hofi-kabarét mutatják be.

Megjelent Dél-Dunántúl politikai magazinja

DN Panoráma

Középen keresse a szerencséjét, milliomossá tesszük

Utolsó alkalom, hogy a rejtvénypályázatba bekapcsolódhassék



Keresse a DN Panorámát Dél-Dunántúl városaiban és községeiben az újságárusoknál!

Megjelent az egész Dél-Dunántúlon, sőt Baján és környékén is kapható az újságárusoknál a Dunántúli Napló Panoráma márciusi száma. Néhány slágercím politikai magazinunkból:

Véget ért a száműzetés... Kinyílt a Petőházi-dosszié... A honatya visszatekint — számonkérő interjú az országgyűlési képviselővel... Hogyan lesz valaki ellenzékivé? Beszélgetés Csurka Istvánnal... Vesztőhely a Ledinán... Az egyházmegye építészeti értékei —, templom épül az atomvárosban... Cserkészek ma... Futács, a mágnás? Szigetvárott született, tagadja, hogy milliárdos... Álomválogatottak: Délnyugat-Dunántúlról: Dolfi, Gráner, Tutojica és a többiek.

Dél-dunántúli AIDS-körkép. Baranya és Zala „negatív", Tolna megyében egy, Somogyban két-három vírushordozóról tudnak.

A DN Panoráma márciusi számában folytatjuk az OTP Baranya Megyei Igazgatóságával és más támogatóinkkal indított rejtvénypályázatunkat, melynek végén —, ha olvasóink tíz hónapon át velünk tartanak — a szerencsés nyertest milliomossá tesszük. Az ajándékok között szerepel többek között az OTP bárhol felállítható, igényes faháza és a Pécsi Garancia Szövetkezet Polski-Fiat 126-os gépkocsija. A feltétel az, hogy a szerencséjüket lapunk közepén keresők a hónapról hónapra megjelenő rejtvényszelvény fényképkivágásait megőrizzék, a végén összerendezve és levelezőlapra ragasztva hozzánk beküldjék. Márciusi számunkban —, megismételve az elsőt is —, ezúttal két kis fényképrészlettel szolgálunk, hogy azok is bekapcsolódhassanak a játékba, akikhez nem jutott el a DN Panoráma februári száma. Ne szalassza el a szerencséjét, ha milliomos akar lenni, itt az utolsó alkalom!

○ **Jubileumi bemutató.** Megalakulásának ötödik évfordulóját jubileumi bemutatóval ünnepli a pécsi ARMA Gyermekszínház. A Pécsi Nemzeti Színház két művésze, Unger Pálma és N. Szabó Sándor által vezetett színpad, Shakespeare Szentivánéji álom című művét, a pécsi Helyőrségi Művelődési Otthonban, március 12-én, du. 3 órakor mutatják be. A csoport legfiatalabb színészpalántája csupán 3 éves.

○ **Kiállítás.** Nagykanizsán, a Hevesi Művelődési Központban, március 13-án (hétfőn), délelőtt 11 órakor nyitják meg Márffy Ödön festőművész kiállítását, amely április 9-ig látogatható.

◆

Mit? Hol? Olcsóbban!

A Centrum hétfő keretében március 13-án 30 százalékkal olcsóbbak a dzsörzé méteráruk a pécsi áruházban.

A Mecsek Füszért Lyceum utcai üzletében árengedménnyel kaphatók: Fabulissimo krém, Hemovit testápoló, Newevae sport- és babakrém, tormapor, rakottkáposzta (dobozos).

A MERUKER Olcsó áruk boltjában vásárolhatók kedvezményes áron: férfipizsamák, ingek, gyermekpulóverek, női pulóverek, gyermek szabadidőruhák, és felnőtt szabadidőruhák. Az olcsó cipők boltjában (Dr. Doktor S. u. 15.) lányka szandálok, papucsok 250 Ft-tól, amíg a készlet tart.

Mecsek Áruház. Kultúrcikkosztály: tapétavásár reklámáron. Rézdísztárgyak 30 százalékkal olcsóbban kaphatók. Illatszerosztály: egyes testápolók, NDK dezodorok, Baduri tusfürdő, háromszoros töménységű Wofalor öblítő 20 százalékos árengedménnyel. Cipőosztály és Tisza shoop: egyes férfi és női félcipők 20—30 százalékos árengedménnyel. Divatáruosztály: gyermekpólók, bábirugdalódzók és kötött garnitúrák 30 százalékos árengedménnyel. Konfekcióosztály: női aljak, egységesen 30 százalékos árengedménnyel.

A pécsi Konzum Áruház iparcikk szintjén jelentős árengedménnyel kapható ETZ 150 kcm-es és ETZ 125 kcm-es motorkerékpár, horganyzott vödör, TS 4350 színes tv, ELWRO asztali számológép, Erika elektromos táskairógép, valamint süteményvilla, merőkanál, falinaptárak és tapéták. A Konzum ABC-ben tovább tart az engedményes szárnyasvásár. Olcsóbbak a tusfürdők, parfümös, balzsamos samponok, babafürdetők, légfrissítők, folyékony mosószerek, tisztítószerek, instant kakaópor cukorbetegeknek, díszdobozos és pingált kalocsai különleges paprika, lamok, többféle csokoládé, szaharin, kínai egytálételek, melegszendvics krémek és gyümölcsnektárok.

Mai névnap: Gergely

Gergely nevünk eredeti formája a görög Gregorios vagy a latinos hangzású Gregorius volt. A név a görög nyelvben „éberen őrködő"-t jelent és már a III. századtól közkedvelt névvé vált. Magyar formája használatos családi névként is, régi okiratokon még „Gergő" és „Gerő" formában szerepel. Jelentése miatt szívesen vették fel a pápák, akik közül érdemes megemlíteni XIII. Gergelyt, a Julianus-naptár megreformálóját.

○ **Nemcsak pénzkérdés.** Hogy a rászorulók segítése nemcsak mindig pénzkérdés lehet, arra szolgáltatott szép példát a pécsi Építőipari és Karbantartó Kisszövetkezet. A megyeszékhely Gyermek- és Ifjúságvédő Intézetében ugyanis soron kívül, példás gyorsasággal javítottak meg egy, a gyermekek kényelmét, ellátását szolgáló berendezést.

○ **Adóteszt és példatár.** Korlátozott számban még megvásárolható Pécsett, a Janus Pannónius Tudományegyetem Közgazdaságtudományi Karán készített adóteszt és példatár. Az új kiadványt a közgazdaságtudományi karon vásárolhatják (Pécs, Rákóczi út 80. Tel.: 11-433/121), vagy utánvéttel rendelhetik meg az érdeklődők.

○ **A pécsi borversenyt** márc. 14-én rendezik meg a Kertészeti és Parképítő Vállalat Fácándűlő-beli rendezvénytermében. A mintákat még átveszik a Pannónia Áfész Püspökpincéjében 13-án, 8—13 óráig. Bármelyik szőlőgazda nevezhet a városból és Pécs környékéről.

◆

Lottónyeremények

A Sportfogadási és Lottóigazgatóság közlése szerint a 10. játékhéten 5 találatos szelvény nem volt. A lottónyeremények — a nyereményilleték levonása után — a következők:

4 találatos szelvénye 34 fogadónak volt, nyereményük egyenként 392 597 forint;

3 találata 4036 fogadónak volt, nyereményük egyenként 1654 forint;

a 2 találatos szelvények száma 127 423 darab, ezekre egyenként 52 forintot fizetnek.

MAI MŰSOR

SZÍNHÁZ

Nemzeti Színház: Imádok férjhez menni (este 7 órakor).

FILM

Petőfi: Csillagember (f4, f6, f8). **Kossuth:** Tanulékony papagáj (10). Csillagember (12). Az új földesúr (f3, f5). Brazil (f7, 9). **Kossuth, video:** Egykarú kardozó (3, 5). **Park:** Csillagember (f5, f7, f9). **Ifjúsági Ház:** Leo és Fred (3). A kis szemtanú (5). **Komló:** „X" program (4, 6, 8). **Komló, video:** Csak szerelemből (5). **Mohács:** A 15 éves kapitány (4). Matador (6, 8). **Szigetvár:** Hóbortos népség II. (6, 8). **Siklós:** Fogadjunk! (5, 7). **Dunaszekcső:** Hanussen (5). **Harkány:** Tron... (7). **Mágocs:** A zsaru és a szex (f5). **Mázaszászvár:** Aranyások (6). **Pécsvárad:** A kockázat ára (3). **Sásd:** Kalózok (f6). **Szentlőrinc:** A leghosszabb nap (5). **Véménd:** Ezüstálarcos (2). **Hosszúhetény:** Szörnyecskék (5). **Somberek:** Hálószobaablak (6). **Nevelési Központ:** A kis hableány (3). Kobra (5, 7).

RÁDIÓ

PÉCSI RÁDIÓ

9.00: Vasárnapi magazin. 11.00: Műsorzárás. 18.00: Esti zene, sport, információk. 18.30: Szerbhorvát nemzetiségi műsor. 19.00: Nemzetiségeink zenéjéből. 19.05: Német nemzetiségi műsor. 19.35: Gruss und Kuss Radio Budapest. Zenés riport-, üzenet- és kívánságműsor. 21.05: Műsorzárás.

TELEVÍZIÓ

TV 1.

9.53: Műsorismertetés. 9.55: Családi torna. 10.00: Óvodások filmműsora. 1. Dasenka. Csehszlovák kisfilm. 2. A nyuszi barátokat keres. Szovjet bábfilm. 10.25: Kerékpársuli. — XIV/2. rész. 10.30: Smith. Angol filmsorozat. — VIII/3. rész. 10.55: Magyarország—Szovjetunió válogatott vízilabda-mérkőzés. Közvetítés a Komjádi uszodából. 12.00: Képújság. 14.32: Műsorismertetés. 14.35: RTV Közönségszolgálat. 14.40: Betűreklám. 14.45: Műsorajánlat. 14.50: Képújság. 14.55: VAÉV Bramac—Tusem Essen. Kupagyőztesek Európa Kupája férfi kézilabda-mérkőzés. — Közvetítés Veszprémből. A szünetben: Reklám. 16.15: Családi vasárnap. Udvarol a gyerek. 17.25: ...és még egymillió lépés. — XVIII/10. rész. Somogyország déli útjain. 18.10: Reklám. 18.15: Esti mese. 18.25: Delta. Tudományos híradó. 18.50: Reklám. 19.00: A HÉT. 20.00: Híradó. 20.15: Az Öreg. NSZK bűnügyi tévéfilmsorozat. Egy láthatatlan nyomai. 21.15: Márciusi Front. Dokumentumműsor. Emlékek, vallomások. 22.50: Telesport. Összefoglaló a labdarúgó NB I. mérkőzéseiről. 23.50: Képújság.

TV 2

9.00—12.00: Tévémagiszter. A művelődési főszerkesztőség műsora. beli tévéfilm. 22.30: Híradó 3. Még mindig mozog a Föld. Nemzetközi geológiai kutatások. 10.00: Távoktatás. Házi gondozás, ápolás. 11.00: A jövő hét névnapja. József. — Családi ereklyék. — Rejtvény. — Életképek 1848—49-ből. — Miért zárjátok el az utamat? Petőfi-versösszeállítás. 14.00: Képújság. 14.15: Tv2. Benne: Nyelvlecke. Angol nyelvlecke. — Időjárás. — Riportok. — Zene. 15.00: A chateauvalloni polgárok. Francia filmsorozat. — XXV/10. rész. 15.57: TV 2. 16.00: A tenger biológiája. Az Északi tenger életközössége. NSZK ismeretterjesztő rövidfilmsorozat. — XIII/10. rész. 16.28: Álljunk meg egy szóra! Nyelvművelő műsor. 16.38: Tv2. Benne: Wurlitzer. The Everly Brothers. — Nótázzunk! A Televízió nyilvános felvétele a MOM Szakosits Árpád Művelődési Központjában. 18.00: Budavár. Zenés történelmi séta. 18.25: Gyerekeknek. 1. Dorisz. Angol rajzfilm. 2. Rajmund és a homokóra. NSZK rajzfilm. 3. Bob és Bobek. Csehszlovák rajzfilm. 18.46: Tv2. 19.00: Kékszakáll. NSZK tévéfilm — ism. 20.32: Tv2. Benne: Röntgen. Szociális és egészségügyi híradó. Reklám. 21.10: Vezényel: Seiji Ozawa. 22.38: Tv2. Napzárta.

JUGOSZLÁV TELEVÍZIÓ

8.15: Műsorismertetés. 8.30: Barázdák. 9.15: Műsorismertetés. 9.20: Hírek. 9.30: Vasárnap délelőtt gyermekeknek. 11.00: Mezőgazdasági mozaik. 12.00: A világ végtelenjében — oktatóműsor. 12.30: Beszéljünk az egészségről — oktatóműsor. 13.00: Kis ház a prérin — filmsorozat. 14.00: Vasárnap délután. 16.30: Útleíró műsor. 17.05: Játékfilm. 18.45: Rajzfilmsorozat. 19.10: Tv-fortuna. 19.30: Tv-napló. 20.00: Bronzspirál — drámaest. 21.00: Játékfilm. 22.30: Tv-napló. 22.50: Éjszakai program. 0.50: Hírek. 0.55: A hétfői műsor ismertetése.

MÁSODIK MŰSOR

7.50: Műsorismertetés. 7.55: Hírek. 8.00: Éjszakai program. 10.00: Műsor a JNH tagjai részére — játékfilm. 13.00: Sportdélután. 19.30: Tv-napló. 20.00: Az egészség százada 20.45: Tegnap, ma, holnap. 21.00: Költészet. 21.35: Jugoszláv labdarúgó-bajnokság. Partizán—Hajdúk, majd Volvodina—Dinamo. Riportműsor. 22.35: Sportszemle. 23.20: A hétfői műsor ismertetése.

SKY CHANNEL

12.00: Autó- és motorsport hírei. 14.00: Vasárnapi filmmatiné. Homer. 16.00: 2000 után. Tudományos ismeretterjesztő sorozat. 17.00: Popzenei műsor. 18.00: Az Eurosport műsorismertetése. 19.00: Az Eurosport programjai. 24.00: Az Eurosport műsorismertetése. 1.30: Az Arts Channel műsorai. 4.30: Landscape Channel. 1.30: Cosi Fan Tutte. Vígopera. 3.50: Szigetek. 4.00: Műsorzárás.

SUPER CHANNEL

7.30: A holnap világa. 18.00: Európai üzleti hírek. 18.30: A labdarúgás hírei. 19.00: Európai kitekintő. 20.00: A két ellenség. 21.30: Barnaby Jones. Bűnügyi sorozat. 22.30: Cassie és a többiek. Bűnügyi sorozat. 24.00: Egyveleg.

TV 5-ÖS

16.05: Hírek. 16.10: Horgász—vadász magazin. 16.30: Kalandok és sport. 17.55: Hírek. 18.00: Játék, szett és meccs. Játékfilm. II. rész. 19.00: Ushuala. Magazin. 19.30: Bárányhimlő-híradó. 20.00: Körözvény. 21.30: Harmincmillió barát. 22.00: Tv-híradó. 22.30: 7/7. Heti eseményösszefoglaló. 22.30: Irodalmi magazin. 0.30: Csillogó papíros. 1.00: Műsorzárás.

OSZTRÁK TELEVÍZIÓ 1. MŰSOR

9.00: Hírek. 9.05: Teleszkóp. A sárga maffia. 9.50: Universum. 10.35: Heti körkép. 11.00: Keleti stúdió. 12.00: Helló, Austria, helló Vienna. 12.30: Tájékozódás. 13.00: Mi. — Különkiadás. 13.25: Akkoriban. 13.30: Hangyarezervátum. 13.40: Alf. 14.05: A gleccserróka. — Japán—amerikai állatfilm. 15.30: Ha akarod, jóisten... Xaveri lássa mindkét oldalról. 15.35: Ewokok — rajzfilmsorozat. 16.00: Mini tv-híradó. 16.10: Az elveszett trombita — bábfilm. 16.25: Másország. 16.55: Közlekedés gyermekeknek. 17.00: Televíziós slágerlista. 17.50: X-Large — ifjúsági. 18.30: Az angyal visszatér — tévésorozat. 19.15: Lottó. 19.30: Tv-híradó. 20.00: Sporthírek. 20.15: Az afrikai nő. Francia nyelvű előadás. 23.35: Karl Richter-portré. 0.50: Hírek.

PÉCSI TSZKER

felvételt hirdet

— közép- vagy felsőfokú mezőgazdasági,

— közép- vagy felsőfokú raktárgazdálkodási képesítéssel,

legalább 5 éves szakmai gyakorlattal, vezetői tapasztalattal rendelkező munkavállalók részére.

JELENTKEZNI LEVÉLBEN:

TSZKER, Pécs, Nagyvárad u. 1. címen.

TSZKER

SOREN KÍVÜL JUTTATJUK LAKÁSHOZ

Szekszárdon, a baktai zöldövezetben épülő saját (közvetlen) értékesítésre szánt, 4 szintes lakóházainkban,

- 74—80 m² alapterületű, korszerű alaprajzi elrendezésű lakások;
- a félszobák és a belső nyílászárók elhelyezésének igény szerinti megválasztásával a 3 alaptípusból számtalan variáns alakítható ki;
- igényes, de tetszés szerint változtatható burkolatok;
- tetszetős, kisvárosi hangulatot árasztó homlokzati megjelenés;
- az autó méretéhez különböző nagyságú garázs választható;
- kulcsátadás májustól folyamatosan.

Tájékoztatás és jelentkezés: a Tolna Megyei Állami Építőipari Vállalat központjában Huszti Pálné létesítményi főmérnöknél. (Szekszárd, Tartsay Vilmos u. 10., I. emelet. Tel.: 74/12-311, 123-as mellék.)

TÁÉV SZEKSZÁRD

ÖNNEK CSAK MEGALMODNI KELL, A TÖBBI A MI DOLGUNK. MEGALAPOZZUK KÉNYELMÉT!

Bohózatba illő szituáció

Futballháború az atomvárosban

„Felejtsük el végre az egymás elleni uszítást!"

Esküszöm, mint a gyerekek... Persze ez sem véletlen: magyar emberek mindig a játékon képesek a legjobban összeveszni. S felnőtt férfiak egy részénél – mint a példa is mutatja – még ma is a futball számít a legfontosabb játékok egyikének. Pakson legalábbis minden bizonnyal.

A már-már bohózatba illő szituáció gyökerei több mint tíz évvel ezelőttre nyúlnak vissza. Abban az időben kezdődött meg a „népvándorlás" a Duna-parti település felé. Az Atomerőmű, mint a világon minden újonnan létesített ipari centrum, ezrével vonzotta az új munkaerőt. Nemcsak Paksról, az ország minden részéből érkeztek szakemberek – a település tehát – lakosságát tekintve – óhatatlanul két pártra szakadt. Az őslakosokra és az általuk „jöttmentnek" nevezett bevándorlókra.

Utóbbiak nemigen foglalkoztak a dologgal. Tették dolgukat, a hétvégeken utaztak az „otthoniakhoz", s gondolták előbb-utóbb majd csak megszűnnek a velük szemben táplált ellenérzések, fenntartások. Az utóbbi években úgy tűnt, igazuk lesz, lassan-lassan minden a helyére kerül.

Összel viszont újra felizzott a parázs. A város két NB III-as csapata ugyanis leginkább csak egymás ellen kell, hogy küzdjön a feljutásért. (A mezőny többi csapata a párharcba egyelőre nem szólt bele). Az őslakosok csapata, a PSE a helyiek szerint komoly esélyekkel pályázik az NB II-be jutásra. Nemkülönben az Atom SE, mely szintén a táblázat legfelső régiójában foglal helyet. A két rivális közül természetesen a PSE-nek nagyobb a szurkolótábora. S nem is akármilyen ez a szurkolótábor: egyik héten a PSE hazai mérkőzésén szurkol csapatának, a másikon viszont az Atom pályán hallatja hangját. Méghozzá nem is akárhogyan: minden esetben vérmesen *buzdítja az Atom éppen soros ellenfelét...*



Fotómontázs **Kóródi Gábor**

*

– Nézze, úgy látom a sajtó felettébb felfújta a témát. – hallom *Kiss Zoltántól*, az Atom labdarúgó-szakosztályának elnökétől, aki civilben a PAV főmérnöke. – Pedig hát valódi, úgymond antagonisztikus ellentétek nincsenek a két paksi csapat között. Egészséges rivalizálás folyik. Én azt mondom: jusson fel a jobb.

– Ha a csapatok közt nincs is ellentét, a PSE szurkolói azért minden mérkőzésükre kijárnak szurkolni az Atom ellen... Ez tény, még ha a sajtó is „fújta fel". Nem gondolja?

– Őszintén szólva jobban örülnénk, ha erről végre mind kevesebb szó esne. Ha lecsillapodnának a kedélyek ez ügyben, annak mindkét együttes csak hasznát venné. Egyébként sem tartom tragikusnak, hogy ellenünk szurkolnak a PSE-sek. Riválisok vagyunk, ez így természetes. A PSE kitűnő csapat, mely előtt bajnokságot nyerni nem kis teljesítmény. Márpedig nekünk ez a célunk. Ha mégis ők jutnak fel, gratulálni fogunk nekik és jövőre újra megpróbáljuk. Azt hiszem ez így sportszerű, nem?

– Kívülállóként tekintve a helyzetet, egy 25 ezres városnak két NB II-es csapat... Gondolom érti mire célzok. Fúzióra nem gondoltak?

– A városi tanács már kérte – a PSE nevében –, hogy egyesüljön a két csapat, de nemet mondtunk. Saját útunkat szeretnénk járni. Ha a város üzemei elbírják, hogy a PSE NB II-ben szerepeljen, ám legyen két NB II-es csapat Pakson. Mi saját csapattal akarunk a másodosztályban indulni.

– A reklám miatt?

– Ezt nem mondanám... De, ha már van egy patrónusunk, a PAV vezérigazgatójának személyében, miért ne használjuk ki a lehetőségeket?

– Azt hallottam egy kis irigység is van a paksiakban, az erőműben dolgozókkal szemben. Több kereset, nagyobb lehetőségek – mindez feszültségekhez vezet. Ugyanez a helyzet a két csapat esetében is, így a PSE-ből sokan vágynak át az Atomhoz. Egyetért?

– Hogy nagy a fizetés?... A tavalyi átlagkereset 133 ezer forint volt fejenként – évente. Nem tartom túlzott összegnek, ugye maga sem? A PSE játékosait meg még véletlenül sem akarjuk átcsábítani, tudjuk, hogy ezzel nagy hibát követnénk el.

– Utolsó kérdésként: nem tartanak attól, hogy amennyiben az Atom jut fel, jövőre az NB II-es meccseken is az ellenfeleket fogják biztatni Paksson – a paksiak?

– Azt hiszem, erre nem kerül sor. A város csapatának szurkolóknak sem lenne rossz, ha egyik héten NB II-es, a másikon pedig NB III-as mecscset láthatnának hazai környezetben. Ha nem is válunk egy csapásra a kedvenceikké, abban biztos vagyok, hogy 1000–1200 drukker a foci, a jó foci látványáért szívesen kijön majd az Atom mérkőzéseire. Persze ehhez még fel kell jutnunk...

A Paksi Városi Tanácson *Jákli Péter* elnök és *Szinger Ferenc*, a művelődési, ifjúsági és sportosztály helyettes vezetője a március 3-án megtartott szurkolói ankét jegyzőkönyvével fogadnak.

– Kevesebben jöttek el, mint amire számítottam, bár így is volt vagy 100 szurkoló – mondja a fiatal tanácselnök. – A két labdarúgó-csapat mellett ott voltak az ökölvívás és a kosárlabda képviselői is. Nem véletlenül. Ebben a két sportágban ugyanis nincs meg az az ellentét, ami a labdarúgás terén. A szurkolók itt nem nézik, hogy Atom vagy PSE: mindkét társaságot magáénak érzi a város. Szerettük volna jelezni: jó lenne ha a focival is így állna a helyzet.

– A fórummal azt akartuk elérni, hogy a PSE drukkerek lássák be végre: az Atom szintén a város csapata! – veszi át a szót Szinger Ferenc – Az erőmű önzetlenül segíti a várost sok mindenben, a sportban is. El kellene már felejteni az egymás elleni uszítást, nem jó ez senkinek. A fúzióból sem származna sok előny. Azt mondjuk: a fűvön dőljön el a bajnokság sorsa. Ha a PSE nyer, elő fogjuk teremteni azt a 10 milliót, ami az NB II-höz kell.

*

Befejezésül idézzünk az ankét jegyzőkönyvéből egy olyan szurkolói véleményt, mely általánosnak egyelőre ugyan nemigen nevezhető, ésszerűnek azonban mindenképpen.

„Szegi Mihály: – Jó lenne, ha a két paksi csapat közül kerülne ki a feljutó, s ha így lesz, felejtsük el az ellenségeskedést! Segítsük egymást, ha kell, kölcsönös játékcserével is. Azok pedig ne járjanak az Atom meccseire, akik annak örülnek, ha egy paksi csapat vereséget szenved..."

Pauska Zsolt

LELÁTÓ



Furcsa tárgyalás

Egyre komolytalanabbá válik a bundázó labdarúgók debreceni tárgyalása. Ha ez így megy tovább, akkor hamarosan kiderül, hogy a vádolt sportvezetők és labdarúgók ártatlanok és valaki vagy valakik agyréme volt az egész ügy. Érdekes, hogy a vizsgálat során még mindenki emlékezett arra, hogy mennyit kapott, hol vette át a pénzt és kitől, illetve azt is tudták, hogy mennyit adtak, hol és kinek. Most viszont már senki sem emlékszik pontosan, egyre homályosabb a kép, sőt, akadt olyan is, aki azt vallotta a tárgyaláson, csak annyira emlékszik, hogy ott ült a repülőgépen a pilóta mellett.

Azért lesz valamilyen ítélet, de ki tudja, mikor? A vádlottak egy része –, az úgynevezett „nagykutyák" – utazgatnak, még külföldre is, ha kell, nem érnek rá részt venni a tárgyaláson, s így talán nyárra lehet befejezni az ügyet. Nem tévedek nagyot, ha azt mondom, a jobb nevű vádlottakra majd nem tudnak bizonyítani semmit, csak hallgassanak, a kis futballistáknak pedig elég az a büntetés, hogy hónapokig nem játszhattak.

Akkor miért ez a nagy felhajtás? Megtakaríthattuk volna a költségeket és tárgyalás nélkül hirdethettek volna ítéletet. S azt is lefogadom, hogy a tárgyalást vezető bíró szemrebbenés nélkül felveszi majd a fizetését, mint aki jól végezte dolgát. Igazat adok annak a kollégámnak, aki a napokban azt írta az egyik lapban, hogy jobb lenne ha nem Debrecenben tárgyalnák az ügyet, mert az ottani bíróságnak kellemetlen szembekerülnie néhány érintett helyi vezetővel.

A bunda mellett két vitás ügye is van a sportágnak. A Honvéd szeretne megszabadulni Zirchertől, a Tatabánya pedig Pálitól. Ez nem megy könnyen, mert az előbbiért három, utóbbiért pedig négymilliót fizetett vételárként jelenlegi klubja. A Honvéd és a Tatabánya is szeretné ezt a pénzt visszakapni, de ennyiért nem hajlandó megvenni senki sem az említett labdarúgókat.

A játékosok viszont nem sürgetik a dolgot, még akkor sem, ha nem kerülnek be a kezdő csapatba. Megértem őket, hiszen nincsenek anyagi gondjaik. Zircher például 300 ezret kapott tisztán, előlegként a szerződés aláírásakor, egy évre és természetesen ehhez jön a havi alapfizetés. Akárhogy is számolom, kijön átlagban 30 ezer (nettóban) és ezért nem kell csinálnia semmit. Páli hasonló körülmények között van pár ezer lehet csak a különbség.

És itt vissza kell kanyarodnunk néhány gondolat erejéig a bundához. Távol áll tőlem a vádaskodás, s meggyőződésem, hogy a manipulált mérkőzésekhez a sportvezetők teremtették elő a pénzt, segítséget kapva néhány felelőtlen gazdasági vezetőtől, akik könnyen voltak nagyvonalúak, hiszen nem a sajátjukból adták. Az ilyen furcsa szerződések kitalálása is tőlük származik, például Zircher és Páli esetében. De ez nemcsak erre a két játékosra vonatkozik, mindenki úgy köti a szerződést, hogy jelentős összeget vesz fel előre. S ha ezt nem igérik be, akkor a másik klubnál biztosan megadják. Röpdösnek a milliók és nincs mögötte teljesítmény. Ha ezen nem gondolkodik el a sportvezetés, illetve, ha valaki nem koppint még időben a fejükre, akkor hiába minden, soha sem lesz rend a labdarúgásban.

Lányi Imre

A Pannon Volán

ALVÁLLALKOZÓT KERES

Sellye vasútállomásra érkező tüzépes áruk

KIRAKÁSÁRA ÉS BEFUVAROZÁSÁRA.

A részletekről a Pannon Volán központjában, I. em. 8. adunk tájékoztatást.

PANNON VOLÁN PÉCS



A szoknya rövid, a dekoltázs mély, Patricia Neske, ennek ellenére két nyugatnémet bajnoki címmel is rendelkezik. (Fotó: Sportbild)

Egyre jobban levetkőznek a műkorcsolyázó lányok

Hadüzenet a mély dekoltázsnak és a szuperminiszoknyának

Panaszkodik a nemzetközi korcsolyaszövetség, hogy egyre jobban levetkőznek a lányok. El is határozták, hogy a világbajnokságon, Párizsban, a legszigorúbban fellépnek minden kihívó, rendbontó ellen: nincs többé lélegzetelállító ruhakivágás és túlságosan rövid szoknya. A cél az, hogy a művészi-, illetve a sportteljesítmény legyen a vonzó, és ne az izgató külső, mintegy másodszándékú támadásként, hogy sportnyelven fejezzük ki a dolog lényegét. Ha ez igaz, akkor bizony elkövetkezhet az a helyzet, hogy a „doppingvizsgálat" még a gyakorlat előtt megtörténik, s aki itt megbukik, mehet öltözni. Mint ahogy *Claudia Listnerrel* is történt, akit az NSZK bajnokságán felszólított a zsűri, hogy cserélje le a pornóhatást keltő jelmezt.

Az érintettek véleményét *Peggy Fleming* a következőképpen fogalmazta meg: a kosztüm a korcsolyázó fantáziájának az érzékletes kifejezője, s egyben viselőjének személyiségét is tükrözi. Ezért tehát, nem lehet előírni sem a szoknya hosszát, sem a dekoltázs méretét.

Alaint Calmat, a franciák innsbrucki ezüstérmese, volt sportminiszter kategórikusan kijelentette: „Vagy zárt ajtók mellett zajlanak a versenyek, vagy tudomásul veszik a bírók a visszafordíthatatlan fejlődést." Calmat nyilván a divatra gondolt és nem a duplarittberger metamorfózisára. És ha ez igaz, akkor nyugodtan kimondhatjuk, hogy a ruha teszi a korcsolyázót. Egyébként is a kűrruhák jelenlegi mérete alapján meg lehet jósolni, hogy belátható időn belül kimeríti tartalékait a hivatalosan, roszszallóan fogadott forró jégszerelés.

A PÉCSI HŐERŐMŰ VÁLLALAT

FELVESZ

● váltó műszakban, érettségizett férfiakat

és nőket szalagkezelői munkakörbe.

Jó kereseti lehetőség!

JELENTKEZÉS: a vállalat munkaügyi osztályán

6—14 óra között.

Labdarúgó NB I.

Több is lehetett volna

PMSC–MTK-VM 2-0 (1-0)

Újmecsekalja, 9000 néző. V.: Vágner. **PMSC:** Bodnár — Kónya, Márton, Braun, Czérna — Megyeri, Turi, Bérczy, Nagy T., — Lovász (Vén, a 83. percben), Lehota (Csoboth, a 61. percben). Edző: Garami József. **MTK-VM:** Piel — Talapa, Hires, Lőrincz, Szalai — Katzenbach, Szeibert (Horváth Cs., a 72. percben), Vadász (Farkas, a szünetben), — Kékesi, Balogh, Pölöskei. Edző: Verebes József.

A várt rohamok helyett a PMSC csak „kóstolgatta" az első percekben a vendégcsapatot, igaz a 2. percben egy Turi-lövés alig-alig zúgott el a jobb sarok felett. Tíz perc múlva Nagy Tamás küldött Lőrinc hóna alól (!) jó lövést Piel kapujára, a portás azonban helyén volt és mentett. Továbbra sem tudott fölénybe kerülni a hazai társaság, látszott hogy Megyeriék tartanak Verebes fiaitól, s a „legfontosabb a biztonság" jelszóval igyekeztek elkerülni a nemvárt meglepetéseket.

A 23. perc Mártoné volt, ekkor egy pécsi szöglet után 19 méterről estében célozta meg az MTK kapuját, Piel azonban ügyesen védett. Feljött a fővárosi csapat, s úgy tűnt át is veszi a játék irányítását, a 31. percben azonban a pécsiek ellőtték ezt a poént... Ekkor Lehota bólintotta a labdát a félpályánál Nagy Tamás elé, a piros-feketék karmestere pedig néhány lépés után klasszisokat is megszégyenítő indítással dobta támadásba a jobb oldalon felfutó Megyerit, aki rövid labdavezetés után az eléje futó Piel lába mellett kilőtte a jobb alsó sarkot. (1-0).

(Tanitani kellene, ahogy a PMSC-sek végigvitték ezt a támadást. Két húzás előzte meg csupán a gólt, egy pillanatig sem tartották maguknál feleslegesen a labdát a játékosok. Ha van korszerű akció a labdarúgásban, akkor ez bizton annak nevezhető...)

Úgy tűnt, mindkét csapatot „meglepte" a gól, mert majd' tíz percig alig történt valami a gyepen. A 40. percben viszont újabb szépségdíjas pécsi akciónak tapsolhatott a publikum. Lovász tolta ki a labdát a bal szélen felfutó Turi elé, a középpályás átívelt a másik oldalra, Nagy T. pedig a levegőben úszva, a rövid sarkot célozta meg — Piel viszont ezúttal menteni tudott.

Két perc múlva egyenlíthetett volna a kék-fehér csapat. Ekkor Vadász ívelt szögletet Bodnár kapuja elé, a pécsi védők elméláztak, így a labda a hosszú sarkon üresen helyezkedő Hires fejére szállt. A középhátvéd megnézte magának a jobb sarkot, aztán négy méterről — mellé bólintotta a labdát.

(A szünetben sokan találgatták, mivel rukkol ki Verebes, hiszen az első negyvenöt percben nyomát sem lehetett látni a vendégek által Igért, győzelemre törő játéknak. Mint később kiderült, a „Mágus" ezúttal a szünetben sem tudta felrázni játékosait.)

Fordulás után három percet kellett várni az újabb hazai helyzetre. Ekkor Márton indította ragyogó ütemben Kónyát, a jobbhátvéd 30 méteren keresztül egyedül vezethette Piel kapujára a labdát, de annyira megbarátkozott vele, hogy egészen az ötösig vitte, — ott viszont a kivetődő Pieltől zavarva a léc fölé lőtt.

Fél perc múlva Lovász az alapvonal közeléből passzolt keresztbe, a bevetődő Lehota azonban lekéste a csatlakozást, maradt tehát az 1-0. Az 52. percben aztán Megyeri saját kapuja előtt jeleskedett, még jó, hogy hazaadásába Pölöskei csak beleszúrni tudott, így irányzéka csak egy felső kapufára volt elegendő. Egy perc múlva Márton kapott szövegért sárga lapot.

Lüktető, hullámzó volt a játék, igazi helyzet azonban egészen a 61. percig nem alakult ki. Ekkor viszont megszületett a hazaiak második gólja is. Turi tálalt az üresen kilépő Lovász elé, ő lefutotta Hirest és a kimozduló kapus mellett a hálóba lőtt. (2-0).

Eldőlt a mérkőzés, a két csapat ezután már csak a középpályán folytatta a harcot. A 68. percben Lovász felrúgásáért Farkas kapott sárga lapot, 11 perccel később pedig Nagy T. jutott ugyanerre a sorsra — labdaelrúgásért. Az utolsó két percben levezetésként még Bérczy és Turi hagyott ki egy-egy ordító helyzetet, ami azért arra elég volt, hogy a közönség vastapssal búcsúztassa a pécsi csapatot.

Végre időnként igazi futballt is láthatott a pécsi közönség! A 90 perc során a hazaiak taktikája bizonyult eredményesebbnek, bár az is igaz, hogy a vendégeknek szombaton délután semmi sem sikerült. Az MTK játékánál maradva le kell írnunk: hacsak valamit ki nem talál Verebes, a kék-fehérek elbúcsúzhatnak bajnoki reményeiktől. A tegnapihoz hasonló, szürke játékkal még a középmezőnyhöz tartozó csapatok ellen is meg kell majd izzadniuk... Ugyanúgy, ahogy ez Pécsett is történt. A piros-feketék ugyanis sem erőnlétben, sem technikában nem akarták felülmúlni az eddigi listavezetőt, rendelkeztek azonban néhány olyan ötlettel, mely elég volt a biztos győzelemhez.

A PMSC kapujában Bodnár biztosan állt a lábán, Pölöskeiék nem nagyon tudták próbára tenni. Kónyát és Mártont felfutásai, Czérnát és Braunt biztonságos játéka dicséri, összességében tehát a védelem is kitett magáért. A középpályán mind a négy játékosnak voltak olyan villanásai, melyek döntő mértékben hozzájárultak a három pont megszerzéséhez. Egyénileg talán Nagy Tamás és Turi vitte a primet, de erre szükség is volt, mert a csatárok közül Lovász csak gólja miatt említhető, Lehota formáját pedig jobb minél előbb elfelejteni...

A vendégeknél Piel a két bekapott gól ellenére is csapata legjobbjának bizonyult. Rajta kívül csupán Talapa és időnként Pölöskei ütötte meg az NB I. színvonalát.

Garami József:

— Helyenként jól ment, teljesen megérdemelten győztünk.

Verebes József:

— Az első félidőben nagyon megilletődötten játszottunk. A szünet után feljöttünk, de nem volt szerencsénk. Pölöskei kihagyta a nagy helyzetét, törvényszerű volt, hogy ez megbosszulja magát. A Pécs türelmes volt, ki tudta várni a kedvező alkalmat, újabb góljával bebiztosította győzelmét. Ismét bebizonyosodott: nem lehet egy félidőnyi előnyt adni az ellenfélnek.

Pauska Zsolt

Veszprém–Siófok 1-1 (1-1), (11-esekkel: 4-2).

(Tudósitónk telefonjelentése.)

Veszprém, 6000 néző. V.: Szabó J. **Veszprém:** Kakas — Bimbó, Baranyi, Csik, Perger, — Csomai, Onhausz, Kelemen — Bognár (Rugovics, 61. p.), Kiss, Süle, (Szécsi, a szünetben). Edző: Glázer Róbert. **Siófok:** Horváth — Marozsán, Aczél, Szabó L., Szabó B. — Palkovics (Csák, 80. p.), Freppán, Olajos, Quirikó — Krausz, Zsadányi. Edző: Gellei Imre.

A 25. percben Csik futott el a bal odalon, jól adta középre a labdát, Kiss 10 méterről fejelt, a labda pedig a jobb kapufa mellett, már túljutott a gólvonalon, amikor Horváth bele tudott ütni (1-0).

A 41. percben jobb oldali szögletnél, Quirikó begurította Freppán elé a labdát, majd tőle visszakapva betört a 16-oson belülre, ahol Perger elkaszálta. A büntetőt Freppán értékesítette (1-1).

A 75. percben Rugovics adta balra a labdát Kelemen elé, aki kissé kisodródva ugyan, de jó helyzetből az oldalhálóba lőtt. A 85. percben Olajossal szemben szabálytalankodtak a veszprémiek a kaputól 22 méterre. Marozsán szabadrúgása után, centiméterekkel a bal kapufa meleltt zúgott el a labda.

Meglehetősen álmos iramban kezdődött a találkozó. Tizenöt perc eltelte után, valamit élénkült az iram, de a játékot mindvégig csak küzdelem jellemezte. Az első félidőben még némi szint jelentett a két gól, de a másodikban már kimondottan csak a küzdelem dominált. Végül is 11-esekkel a szerencsésebb csapat jutott 2 ponthoz. 11-esek: Kelemen, Baranyi, Szécsi, Kiss belőtte, míg a másik oldalon Zsadányi, Marozsán értékesitette, viszont Olajos és Freppán kihagyta.

Juhász Gyula

Békéscsaba–Zalaegerszeg 5-2 (1-0).

Békéscsaba, 9000 néző. V.: Nagy II. J. **Békéscsaba:** Gulyás — Szenti, Ottlakán, Bánfi, Fabulya — Csató, Mracskó, Csanálosi, Kanál (Belvon, 60. p.) — Oroszki (Csernus, 74. p.) Szekeres. **ZTE:** Huszár — Balog, Szabó, Csepregi, Rezi — Szalai, Tasi (Fuisz, 46. p.), Ballai — Kámán, Kovács L., Kovács J. (Molnár, 66. p.).

A nagy lendülettel kezdő csabaiaknak már a 2. percben óriási helyzetük volt, de Szekeres a kifutó kapusba lőtt. Mezőnyfölényben játszottak a csabaiak, de csak két lesgólra futotta erejükből. A 20. perc tájékán Oroszki két ordító helyzetet is kihagyott: előbb lábbal, majd fejjel hibázott. Az egerszegiek megszállták kapujuk előterét, védekezésre rendezkedtek be, szórványos ellenakcióik pedig rendre lesen akadtak el. A 39. percben a szemfülés Oroszki elcsípte a Szabóról lepattant labdát, és 5 m-ről a kapu közepébe gurított (1-0).

Fordulás után folytatódott az egykapuzás, jobbára a zalaegerszegiek térfelén pattogott a labda. Az 50. percben Szekeres—Oroszki—Csató volt a labda útja, utóbbi egy csel után közelről a jobb sarokba lőtt (2-0). Az újabb gól után kiegyenlítettebb lett a játék, mivel a zalaiak feladták védekező taktikájukat.

A 63. percben Belvon, majd négy perc múlva Csató volt eredményes, s igy már 4-0 lett az eredmény. A 70. percben Kámán kígyózott át a csabai védők között, és 14 m-ről a jobb sarokba lőtt (4-1). A 79. percben Belvon 17 m-ről talált a kapuba (5-1). Két perccel a találkozó vége előtt, Kámán állította be a végeredményt, 8 m-ről a léc alá bombázott (5-2).

A békéscsabaiak végig jó teljesítményt nyújtottak a gyenge napot kifogó ZTE ellen. A hazai középpályások egymást múlták felül, rengeteget mozogtak, bejátszották az egész pályát, s a góllövésből is kivették részüket. Az eredmény a vendégekre nézve hízelgő.

További eredmények: FTC–Dunaújváros 2-0; Rába ETO–Bp. Honvéd 4-0; Videoton–Újpest 1-0; Vasas—Vác 1-1 (tizenegyesekkel a Vasas nyert).

(A Tatabánya–Haladás mérkőzést ma játsszák.)

Az NB I. állása:

1. FTC	18	11	1	1	5	31-23 36
2. MTK-VM	18	9	4	1	4	30-25 36
3. Videoton	18	11	—	1	6	38-21 34
4. Bp. Honvéd	18	8	5	—	5	21-17 34
5. Rába ETO	18	9	2	1	6	27-21 32
6. Tatabánya	17	8	2	3	4	24-19 31
7. Vác	18	7	4	2	5	24-22 31
8. Békéscs.	18	8	1	2	7	30-24 28
9. Pécs	18	5	3	4	6	23-22 25
10. Veszprém	18	5	4	2	7	14-22 25
11. ZTE	18	5	3	3	7	28-24 24
12. Siófok	18	6	1	4	7	23-24 24
13. Haladás	17	5	1	4	7	19-25 21
14. Ú. Dózsa	18	5	—	3	10	25-26 18
15. Vasas	18	3	2	3	10	20-41 16
16. Dunaújv.	18	2	3	2	11	18-39 14

TOTÓ

1. Bayern München—Hamburger SV	1-0 1
2. Waldhof Mannheim—Nürnberg	2-1 1
3. Bayreuth—Fortuna Köln	2-0 1
4. Düsseldorf—Braunschweig	4-0 1

A többi mérkőzést vasárnap játsszák.

Mai sportműsor

Labdarúgás. NB II.: Mohács–Bp. Volán, Mohács, 14.30. BVSC–Komló, Budapest, 14.30. NB III.: Paksi A.–Boglárlelle, Sellye–D. földvár, D. Vasas–Szigetvár, Bonyhád–DVMSE, Bóly–Siklós, Mázaszászvár–Paksi SE. (A mérkőzések 14.30-kor kezdődnek, elöl a pályaválasztók.) Megyebajn.: Somberek–PBTC, Geresdlak–Postás, Harkány–Vasasi B., Szajk–PEAC, Újpetre–PVSK. (A mérkőzések 14.30-kor kezdődnek, elöl a pályaválasztók.)

Kosárlabda. PVSK–Szeged, NB. I., férfiak, városi sportcsarnok, 15.00.

Kézilabda. NB I.: Bp. Honvéd–PMSC, férfiak, Solymár, 14.45.

Röplabda. Pécsi VM–Ajka, női NB. II., Öz utca, 10.00.

Kosárlabda NB I.

Rájátszás az 1—6. helyért: **BSE—PVSK 66-47 (30-21).** Női mérkőzés. Városmajor, 200 néző. V.: dr. Gencsev, Farkas.

A győztes csapat legjobb dobója Szöllösi (18) volt. Pécsi VSK: Hollós (10), Nedoba (9), Pongrácz (4), Balázs (3), Kiefer (11). Csere: Veres (10), Ábrahám I., Ábrahám II.

Az első félidőben a BSE jó védekezéssel kikapcsolta a pécsi kulcsembereket, így a Pécsi VSK egy félidő alatt mindössze 21 pontot tudott dobni. Fordulás után sem változott sokat a játék képe, az történt a pályán, amit a fővárosi együttest akart. Jellemző, hogy a 24. percben már 41-21-re vezetett a BSE. A hajrában fellángolásai voltak a pécsieknek, de ez a BSE biztos győzelmét nem veszélyeztette.

Varga Ferenc edző a mérkőzés után senkit nem talált méltónak arra, hogy dicsérettel illesse. A PVSK és a BSE pénteken újra megmérkőzik egymással — ezúttal Pécsett. Ha pécsiek visszavágnak, akkor vasárnap, a két együttes a Városmajorban újra találkozik egymással.

Atomerőmű SE—MAFC 99-90 (49-36). Paks, 1200 néző. V.: Berki, Parádi. ASE: Tarnai (29), Morgen (15), Szaffnauer (19), Kovács (11), Radovics (10). Csere: Juhász (9), Antóni (6). Edző: Simon Károly. MAFC legjobb dobói: Kárpáti (24), Plesti (15), Armakhani (14).

Nagy várakozás előzte meg a mérkőzést, mert a paksiaknak az A-csoportba jutáshoz szükség volt a győzelemre. Jól kezdett az ASE, és végig tartotta a lendületét, így a félidő végére 13 pontos előnyre tett szert. A második félidőben magára talált a MAFC, sikerült felzárkóznia, de a hazaiak küzdeni akarása újra átsegítette a csapatot a holtponton.

Labdarúgó NB III.

Kaposvári Honvéd–Nagykanizsai Volán Dózsa 3-0 (0-0). Kaposvár, 200 néző. V.: Osztermayer. K. Honvéd: Házi — Keidl (Kerner), Horváth, Sztoics, Darabos — Nagy E., Ströber, Lakner, Szántó — Ferenc (Fenczi) Eckert. Edző: Köves László. Nk. Volán Dózsa: Kövesfalvi — Szabó, Svélecz, Pető, Varga — Kovács A. (Berki), Bokros, Nagy — Farsang, Kálmán, Németh. Edző: Orosz József. Az alacsony színvonalú első játékrészben a vendégeknek akadt több nagy helyzetük. Szünet után feljavult a hazai csapat és vezető gólja után már egyre jobban játszott.

G.: Ströber (2), Darabos.

MÁV Nagykanizsai TE–Marcali 1-1 (0-0), 11-esekkel: 8-7. a MÁV NTE javára. Nagykanizsa, Vasutas-pálya. 200 néző. V.: Lehel. Nagykanizsa: Szalai — Szabó, Vári, Kele (Németh A.), Liviczky — Vágó, Tollár, Kozma II., (Kéri), Visnovics — Takács, Kém. Edző: Németh Lajos. Marcali: Igricz — Hajdú, Héder, Czucka, Tóth — Urbán, Palacskó, Fábián — Vadászi, Miksztai (Csuka), Fenusz. Edző: Fuisz János.

A közepes iramú és színvonalú találkozón 0-1 után rákapcsoltak a hazaiak, és a hajrában egyenlítettek. A büntetőpárbajt és ezzel a két bajnoki pontot a hazaiak nyerték. G.: Kéri, illetve Miksztai (11-esből).

Megyebajnokság

Pécsi Gázmű–Pécsi Kinizsi 0-0. Gázmű-pálya, 100 néző. V.: Boncz. Egyenlő erők küzdelme, igazságos döntetlen.

P. Zsolnay–Beremend 0-3 (0-0). Zsolnay-pálya, 100 néző. V.: Vavika. Jó iramú mérkőzésen, megérdemelt vendégyőzelem. G.: Török, Schulteisz, Müller.

Steinmetz SE–Szentlőrinc 1-1 (0-0). Vasút-pálya, 100 néző. V.: Varga E. A szervezetten védekező és kulturáltan játszó vendégcsapat rászolgált az egy pontra. G.: Takács, ill. Major.

GÓLTOTÓ

A PMSC—MTK-VM eredményét (2-0) eltaláló pályázóink közül a szerencse Kispap György, Keszű 42. szám alatti lakosnak kedvezett, aki nyereményét postán kapja meg. Pályázni továbbra is csak a lapból kivágott szelvénnyel lehet. A tippeket péntek délig kérjük szerkesztőségünkbe eljuttatni, címünk: VDN, Pécs, Hunyadi út 11. (7601).

Főmérkőzés: ZTE—Siófok: .....

Pótmérkőzés: Békéscsaba—PMSC: .....

A pályázó neve: .....

Lakcíme: .....

Gépjármű diagnosztikai

és beállító műszerek

karbantartását,

helyszíni és műhelyben történő

javítását

vállaljuk rövid határidővel.

Cím: PANNON VOLÁN, Pécs, Ipari Uzeme,

Pécs, Bacsó Béla u. 4. 7622.

Telex: 12-522.

Telefon: 72-27-144/262.

Ugyintéző: Mikóczi István.

PANNON VOLÁN Pécs

Vasárnapi Dunántúli Napló

AZ MSZMP BARANYA MEGYEI BIZOTTSÁGÁNAK LAPJA

Főszerkesztő: **MITZKI ERVIN.** Főszerkesztő-helyettesek: **BÁLING JÓZSEF** és **LOMBOSI JENŐ**

Kiadja a Baranya Megyei Lapkiadó Vállalat. Felelős kiadó: **BODÓ LÁSZLÓ**

Szerkesztőség és kiadóhivatal: Pécs, 7601 Hunyadi út 11. Pf.: 134

Telefon: 15-000. Szerkesztőség telex: 12-421. Kiadó telex: 12-320.

Készült a Pécsi Szikra Nyomdában. Pécs, Engel János u. 8. 7630. Telefon: 32-177. Telex: 12-211.

Felelős vezető: **FARKAS GÁBOR**

Terjeszti a Magyar Posta. Előfizethető: bármelyik hírlapkézbesítő postahivatalnál, a hírlapkézbesítőknél, a Posta hírlapüzleteiben és a hírlapelőfizetési és lapellátási irodánál (HELIR), Budapest XIII., Lehel u. 10/A, 1900, közvetlenül vagy postautalványon, valamint átutalással a HELIR 215-96162 pénzforgalmi jelzőszámra. Előfizetési díj: egy hónapra 20,– forint, negyedévre 60,– forint, félévre 120,– forint, egy évre 240,– forint. Indexszám: 25054.

ISSM 0133-2007.



Az elmúlt napokban sokan majd' hanyatt estek a virágüzletek kirakatai előtt a vásárolni szándékozók, a hirtelen magasra kúszó áraktól, utána még hosszú sort is állhattak. Az okokat kereste munkatársunk.

(3. oldal)



Egy randevún vett részt munkatársunk, a Szigeti úti benzinkútnál, hogy választ kapjon arra a furcsa jelenségre, hogy a mérőműszeren nem nulláról indul az árjelző.

(5. oldal)

Kihasználták a jó időt



Komlón, a kiskertekben metszik a gyümölcsfákat

Vasárnap a kiskertekben

Akinek van kertje, az az utóbbi napokat, hétvégeket kint tölti, amikor csak teheti, kimegy dolgozni, hiszen itt a tavaszi munkák ideje, s a jó időt ki kell használni – meg aztán kellemes is a friss levegőn mozogni, s valami mást csinálni, mint a megszokott hétköznapokon.

A kerti munka pedig amúgy sem várathat magára: itt a metszés, a veteményezés, az ásás, a kapálás ideje. A város fölötti dombon, a komlói kiskertekben is eléggé megélénkült az élet tegnap délelőtt: már reggel ott sorjáztak az autók a kerítések mellett, s aki nem kocsival ment ki, az buszra szállt, de úgyszólván senki sem maradt otthon, akinek kertje van.

(Folytatás az 5. oldalon)

Hágai Nyilatkozat

Németh Miklós hazaérkezett

Szombaton délután 24 ország állam- és kormányfői – köztük hazánk nevében *Németh Miklós*, a Minisztertanács elnöke –, illetve megbízottaik aláírták a Hágai Nyilatkozatot a Föld, az élet, a természetes környezet védelmének erősítéséről. Ez az ENSZ-ben és a nagyhatalmak részvételével várhatóan létrejövő további tárgyalások nyomán lehetővé teheti egy nagy felhatalmazású környezetvédelmi szervezet kifejlesztését.

A felhívást kidolgozó hágai értekezlet a holland királyi palotában szombat délután 14.00 óra után kezdődött azt követően, hogy Beatrix királynő ebédet adott a megjelent magas vendégek tiszteletére.

A délutáni ünnepélyes tanácskozást *Ruud Lubbers* holland miniszterelnök nyitotta meg, majd szót kapott valamennyi aláíró ország képviselője, továbbá az Európai Közösség Bizottságának elnöke, *Jacques Delors*, valamint több nemzetközi környezetvédelmi szervezet képviselője. Ezután került sor a nyilatkozat aláírására. A francia ABC sorrendjében a következő 24 állam vezetői, illetve megbízottaik látták el az okmányt kézjegyükkel.

A Hágában szombaton elfogadott nyilatkozat megállapítja, hogy a Föld légkörét érő súlyos támadások, a légkör felmelegedése és az ózonrendszer pusztulása a mai tudományos ismeretek szerint nemcsak a mai ökológiai rendszereket veszélyeztetik, hanem magukat az emberi élet feltételeit.

(Folytatás a 2. oldalon)

A Magyar Demokrata Fórum országos gyűlése

A több mint 13 ezres tagság képviseletében mintegy fél ezer küldött gyűlt egybe Budapesten a Marx Károly Közgazdaságtudományi Egyetem aulájában, ahol szombaton megkezdődött a Magyar Demokrata Fórum kétnapos országos gyűlése. Az MDF első nagyszabású, országos rendezvényén megjelent *Szűrös Mátyás*, az országgyűlés elnöke. Ott volt a Budapesten akkreditált diplomáciai képviseletek számos vezetője, s nagy számban vettek részt az eseményen a nemzetközi sajtó különböző orgánumainak munkatársai.

A tanácskozást *Für Lajos*, az MDF ideiglenes elnökségének tagja nyitotta meg, ezt követően kapott szót a mozgalmat az első közgyülésig irányító testület több tagja, hogy számot adjon az eddigi működésről, az MDF helyzetéről.

Az elsőként felszólaló *Csoóri Sándor* kiemelte: tévedés lenne azt hinni, hogy az MDF értelmiségi csoportosulás, úgymond az írók, tollforgatók játéktere. E szellemi mozgalom valójában politikai küzdőterep. Ezt követően felvetette – mint a tanácskozás során csaknem valamennyi felszólaló – hogy az MDF továbbra is mozgalomként működjön-e vagy alakuljon párttá.

(Folytatás a 2. oldalon)

Világ proletárjai, egyesüljetek!

Dunántúli Napló

XLVI. évfolyam, 72. szám
1989. március 13., hétfő
Ára: 4,30 Ft

Az MSZMP Baranya Megyei Bizottságának lapja

Nagyszabású terv, igen rövid határidők

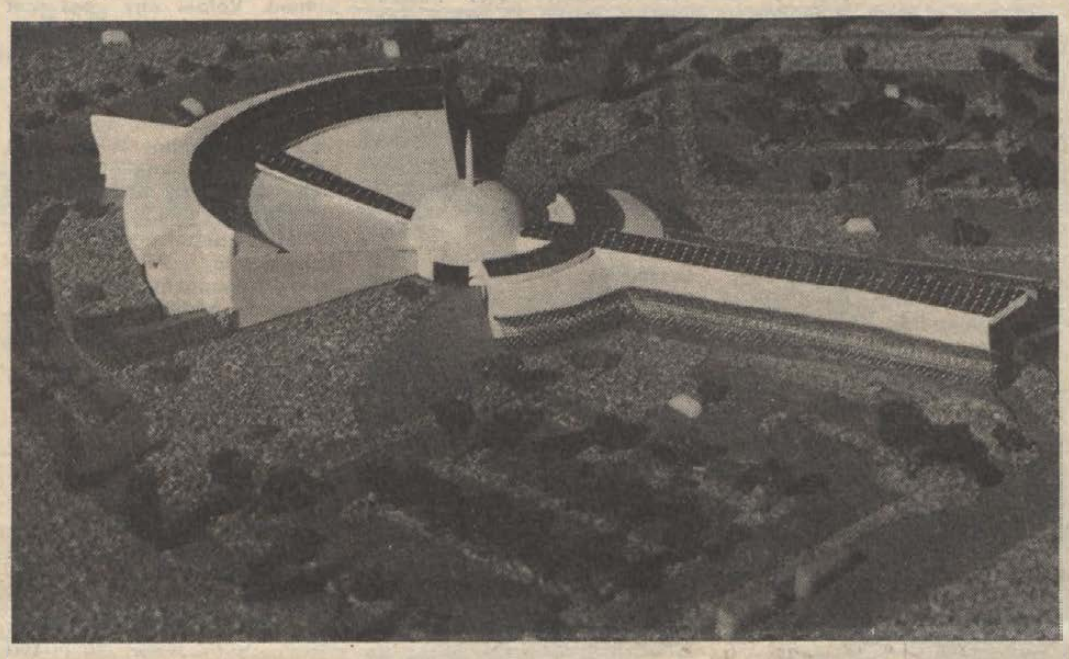

Indul a pécsi autós bevásárlóközpont építése

Mint arról már hírt adtunk, részvénytársasági formában autós bevásárló központ építése kezdődik a közeljövőben Pécs határában, az 58-as út utolsó kertvárosi becsatlakozásánál, a Sarohin tábornok út és az 58-as út kereszteződésében. Fejlemény az ügyben, hogy elbírálták a Mecsek Füszért és a Baranyaker által még az elmúlt év áprilisában kiírt pályázatra beérkezett munkákat.

A végső változat a Kistelekdy István és Szilágyi Sándor tervezőmérnökök által megálmodott bevásárlóközpont lesz, melynek makettje is jól szemlélteti a vállalkozás méreteit. A Fellbach elnevezésű autós bevásárlóközpont alapterülete meghaladja az 5000 négyzetmétert. Eladótere csaknem 1700 négyzetméteres. Az objektumhoz panzió is tartozik majd, az épületegyüttes körül kialakított parkolóterületen 370 autó fér el.

— A mintegy 200 millió forintos beruházás eredményeképpen a bevásárlóközpontot felkeresők szinte mindent megvásárolhatnak és elintézhetnek egy helyen — összegezte a bevásárlóközpont előnyeit *Münszter András*, a Baranyaker igazgatója.

— Az állami kereskedelmen kívül helyet kap az épületegyüttesben a magánkereskedelem, a magánkisipar (köztük néhány hiányszakma képviselője is), lesznek bárok, valutás bolt és valutaváltóhely, ofotért bolt, baromfiszaküzlet, hogy csak néhányat soroljak.

A vállalkozásban részt vesz a Mecsek Füszért, a Baranyaker, a Pécs Városi Tanács, valamint a budapesti Szelektiv Rt. Ez utóbbi néhány héten belül megkezdi a kivitelezési munkákat. A bevásárlóközpont várható átadási ideje: 1990. június 15-e. Az alapítók várják a további részvényesek — köztük külföldi partnerek — csatlakozását.

Balog N.

Március 15-én:

Ünnepségek megyeszerte

Március 15. megünneplésének pécsi programsorozatát március 10-i számunkban tettük közzé. Ám nemcsak a megyeszékhelyen, hanem Baranya szinte minden nagyobb településén lázasan készülődnek már a polgárok nemzeti ünnepünkre.

Komlón, 15-én 18.30-kor fáklyás felvonulás indul Kökönyösről, Szilvásról és Kenderföldről a Petőfi-szoborhoz, melynél 19 órakor rövid ünnepség kezdődik. A koszorúzást követően a megemlékezés a Színház- és Hangversenyteremben folytatódik, ahol a Kun Béla Gimnázium tanulói és a komlói Pedagógus Kórus adnak műsort.

Siklóson, 15-én 14 órakor tudományos emlékülést tartanak a vár kongresszusi tanácstermében. A konferenciát követően, 19 órakor ünnepi megemlékezéssel folytatódik a program a vár udvarában, majd az egybegyűltek koszorúkat helyeznek el Batthyány Kázmér sírjánál.

Szigetváron, a Kossuth téren lévő 1848-as emlékműnél tisztelegnek a város lakói. Délelőtt 9.30-kor térzenét ad az úttörőzenekar, majd a Tinódi Kórus által elénekelt Himnusz hangjai után *Kasó József*, országgyűlési képviselő mond emlékbeszédet.

Mohácson, az ünnepnap délelőttjén, 10 órakor kerül sor a megemlékezésre és a Petőfi-domborműnél történő koszorúzásra. Az ünnepségen *Csizmadia Sándor* dalénekes közreműködik.

A fent említett négy baranyai kisvárosban az alternatív szervezetek is kapcsolódnak a városi ünnepségekhez.

Szülők bálja Szentlőrincen

Éjfélkor felröppent a néma kacsa...

Először négy évvel ezelőtt báloztak itt a szülők és a pedagógusok. Akkor avatták a Szentlőrinci Ifjúság Úti Általános Iskola tornacsarnokát. Bár minden évben nincs alkalom újabb és újabb létesítmény avatása ürügyén összejönni, a bál maradt...

Ezen a bálon évek óta azok találkoznak, akiknek gyerekei itt tanulnak és akik részt vettek az iskola valamelyik nagyszabású akciójában. (Négytantermes bővítés, faültetés, játszótérkialakítás, kerítés- és teniszpályaépítés.) Kivételek ugyan akadnak, mint *Herendi László* és felesége, akiknek gyermekei már középiskolások, de mivel ők is részt vettek a korábbi munkákban, úgy gondolták, hogy a bált sem hagyják ki. Ilyenkor egyébként nincs munkamegbeszélés, nem téma a gyerek, a tanulás, ez a szülői értekezletek feladata. Egy ilyen szülői értekezleten született az ötlet: a németül tanuló alsótagozatosok szülei is szívesen tanulnák a nyelvet, már csak azért is, hogy segíthessenek a gyerekeknek. A most márciusban kezdődött tanfolyamra 25 szülő jelentkezett.

Alighanem nagyon jól szórakoztak volna a gyerekek is, ha láthatták volna, hogy miként rajzolják tele a tornacsarnokot kettéválasztó paraván papírtapétáját a szülők, akik a színes kréták bővületében szombaton éjszaka egy időre gyerekekké fiatalodtak. A legnagyobb felületet elfoglaló és helyeslő morajjal kísért alkotás azonban nem rajz, hanem egy felirat volt: találkozunk 1990-ben.

Mindez már azután zajlott, amikor jórészt eltűnt az asztalokról a közösen finanszírozott hideg vacsora, viszont sokasodott az otthonról hozott, vagy helyben ki-ki alapon vásárolt italok sora, és amikor már többen elpilledtek a polkákban. Így aztán nem csoda, hogy óriási derültség kíséretében azonnal szelvényhalom árasztotta el *Vér Nándort*, a helyi ÁFÉSZ elnökét – mint az iskolát patronáló egyik cég vezetőjét –, azután, hogy a tombolát sorsoló SZM-elnök *Faulháber Imre* bejelentette: a nyeretlen szelvényeket az ÁFÉSZ 50 százalékos áron visszavásárolja. Játék volt ez a javából, hisz erről a bejelentésről mindenki azonnal tudta, hogy kacsa, ellentétben a tombola főnyereményével, az éjfélkor felröppentett valódi néma kacsával.

T. É.



Hajnalra már sokan kifáradtak a polkákban
Szundi György felvétele

A Magyar Demokrata Fórum országos gyűlése

(Folytatás az 1. oldalról.)

Bíró Zoltán előadásában áttekintette, s egyúttal mérlegelte az MDF eddigi tevékenységét. A párttá alakulás kérdéséről Bíró Zoltán kifejtette: elkerülhetetlen, hogy az MDF – amennyiben részt kíván venni a politikai életben – előbb vagy utóbb megszervezze a maga pártját, de egyáltalán nem mindegy, hogy ez mikor történik. Mindenesetre leszögezte, hogy akár pártként, akár mozgalomként, az MDF-nek jelen kell lennie a következő választásokon.

Lezsák Sándor, a helyi szervezetek létrejöttéről, a taglétszám alakulásáról beszámolva, határpontként jelölte meg a mostani tanácskozást.

Az ideiglenes elnökség tagjainak felszólalása után megkezdődött a vita az MDF program- és alapszabály-tervezetéről, lehetőségeiről, feladatairól. Többen úgy vélték: várni kell a párttá alakulással.

A gyűlés első napjának a tervezetek feletti vita, s a párttá alakulás kérdése melletti kiemelt témája volt egy határozottan politizáló, saját sajtóorgánum: napilap alapítása is. Az országos gyűlés első napján a leendő napilap próbaszámaként megjelent az MDF-újság első száma, s ezt követi vasárnap a második. A harmadik, hétfőn megjelenő lapot március 15-ének szentelik a szerkesztők.

Az alapszabálynak és a mozgalom politikai programjának vitáival folytatta munkáját vasárnap a Magyar Demokrata Fórum első országos gyűlése a Marx Károly Közgazdaságtudományi Egyetem aulájában.

A délelőtti vita kezdetén a küldöttek nagy szótöbbséggel elfogadták azt a javaslatot, hogy más pártnak a tagja ne lehessen az MDF választott tisztségviselője. Több vidéki szervezet képviselői szóltak arról a politikai tevékenységről, amelyet lakóhelyükön folytatnak. A felszólalások közül kiemelkedett *Tornai József* költő javaslata, hogy a különböző politikai szervezetek, pártok és mozgalmak külön-külön vagy akár együttesen forduljanak az országgyűléshez az általuk képviselt közvélemény nevében: tartson rendkívüli ülést a magyar holocaust emlékére, s ezen történjen meg a magyar zsidóság ünnepélyes kiengesztelése, az NSZK-belihez hasonló engesztelő aktusként.

Az országos gyűlés résztvevői több határozatot fogadtak el. Felkérik a magyar kormányt, hogy a legutóbbi romániai fejleményekre és a hat román politikus nyilatkozatára tekintettel kérje a Varsói Szerződés politikai tanácskozó testületének sürgős összehívását e tárgyban. **Az MDF állást foglalt az anyagi terheknek a széles tömegekre történő áthárításával, mint nemzetvesztő politikával szemben. Leszögezték, hogy az országos gyűlés változatlanul az alkotmányozó nemzetgyűlés összehívásában látja a magyar társadalom megújulásának első lépését.**

„Szabadságot, függetlenséget, demokráciát!" címmel politikai nyilatkozatot fogadtak el a küldöttek. Ebben leszögezik, hogy az MDF összefogásra szólítja fel az ország megújulását őszintén akaró demokratikus erőket, s hogy a demokrácia megteremtése minden más érdeket háttérbe szoritó előfeltétele a megújulásnak és a felemelkedésnek. Az MDF célja, hogy az ország ismét európai kultúrájú, civilizációjú, független és demokratikus ország legyen, szabad, öntudatos, elégedett és erkölcsös állampolgárok hazája. **Huszonegy pontban fogalmazták meg azt, hogy mit akar a Magyar Demokrata Fórum. Céljait az MDF kizárólag politikai, társadalmi eszközökkel kívánja elérni, elutasítva a megfélemlítés és az erőszak bármiféle megnyilvánulását, teljes súllyal fellépve a megosztás és a megosztottság ellen.**

Az alapszabály és a program elfogadását követően a vidéki és budapesti szervezetek delegátusai 15 tagú elnökséget és országos választmányt választottak.

Ezután nemzetközi sajtótájékoztatón ismertették az elnökség tagjai a szervezet politikai céljait és azok megvalósításának eszközeit. Bíró Zoltán, az elnökség tagja elmondotta: **a gyűlésen résztvevők többségi döntése alapján az elnökség azt a feladatot kapta, hogy teremtse meg a feltételeket a pártalakításhoz.** Erről annyit mondott még, hogy nem ideológiai pártot fog a Magyar Demokrata Fórum szervezni, s nem fog részérdekeket képviselni sem mozgalomként, sem pártként, hanem a nemzet és a demokrácia ügyét együtt kívánja képviselni.

Egy esetleges koalíció feltételei csakis az új választások után alakíthatók ki — mondotta. E koalíciót nem a nép feje fölött, valamilyen kerekasztalnál, hanem teljes nyilvánosság biztosításával szabad csak megkötni. Az országgyűlési választásokig — a jelenlegi parlament törvényhozó munkájának folytatása mellett — egy, a választójogi törvényről és a választásokra szóló előzetes konszenzusról döntő alkotmányozó nemzetgyűlés felállítását tartja továbbra is indokoltnak az MDF. A szervezet a lassan kialakuló többpártrendszerben a politikai középmezőnyben kíván elhelyezkedni.

LÉGY ERŐS!

Erősnek lenni könnyű
(csak a kezdet nehéz)

KELL HOZZÁ

1db Sámson
10 kg-os súlyzó
990.-



1db Kriszta
kondipad
2800.-

...meg egy kevés akaraterő és egy kis sarok otthon, ahol mindez elfér.

KONZUM
Nagykereskedelmi Igazgatóság

Pécs, Bem u. 5.
Tel.: 10-267 Telex: 12-468
Telefax: (72) 24-602

24 ÓRA A NAGYVILÁGBAN



Dryden, Kanada: felszállás közben lezuhant az Air Ontario kanadai helyi légitársaság egyik Fokker F—28 típusú repülőgépe március 10-én. A gép 30 méter szélesen és 500 méter hosszan tarolta le a fákat. A rendőrség jelentése szerint 22 ember meghalt és 48-an élték túl a szerencsétlenséget. (MTI telefoto)

*

-ó- BUENOS AIRES: Az illegalitásba kényszeritett Chilei KP Chilében elkezdte és júniusig folytatja XV. kongresszusát. A pártsejtekben folytatott vita után a kongresszust jelenleg megyei szinten folytatják több ezer kommunista részvételével és az illegalitás által megkövetelt konspiráció közepette. A kongresszus nehézség nélkül folyik – közölte José Sanfuentes, a CHKP szóvivője az MTI dél-amerikai tudósitójával. A vita homlokterében a békés, demokratikus átmenet és a fegyveres út dilemmája áll.

◆

Tüntetések a Szovjetunióban

Mintegy kétszázezren tüntettek vasárnap Rigában, támogatásukról biztosítva a Lett Népfrontot, amelyet a közelmúltban a főként helyi oroszokat tömörítő Interfront nevű szervezet erőteljesen bírált – közölte az AP hirügynökség a népfront egyik tagjának telefonon elhangzott közlésére hivatkozva. A reformprogram kidolgozásában a népfront mint ismeretes – széles körűen együttműködik a Lett Kommunista Párttal és a helyi állami vezetőkkel.

A jelentés szerint, a megmozdulás békés jellegű volt. Az AP megemlíti, hogy ez volt eddig a legnagyobb lettországi tüntetés. A tüntetés résztvevői üzenetet küldtek Mihail Gorgacsovnak és a Lett Legfelsőbb Tanácsnak, síkraszállva a demokrácia mellett. A tüntetők többsége az anyanyelvi törvényt támogatta, de a tömegben voltak néhányan, akik a lett függetlenséget követelő plakátokat vittek. Az Interfront főként a lett nyelv hivatalossá tétele ellen szervezkedik.

Leningrád és Moszkva is tüntetés színhelye volt vasárnap. Leningrádban mintegy hétezren vonultak az utcákra az új választási törvény ellen tiltakozva. Moszkvában az 1917. februári polgári forradalomra emlékeztek egy tüntetésen. Ez utóbbit a magát Demokratikus Szövetségnek nevező tömörülés szervezte: mintegy ezren gyűltek össze és a cári oroszország zászlóit lengették. A tüntetők kommunistaellenes, a szovjet vezetést támadó jelszavakat kiáltoztak. A rendőrség Moszkvában mintegy 40 személyt őrizetbe vett.

Tiltakozó tűzhalál egy erdélyi síüdülőben

Két brit siturista volt szemtanuja március 1-jén egy ismeretlen férfi önkéntes tiltakozó tűzhalálának Brassó Pojánában, a Kárpátok főleg külföldi turisták látogatta híres síüdülőjében. A két brit sielő, *George Melvin*, 36 éves edinburghi biztositási ügynök és *Douglas Wallace*, 24 éves, Renfrewshire-i lakos, a The Sunday Times-nek adott beszámolójukban elmondották, hogy már égő ruhában lépett ki a férfi a fák közül, s elsőként ők ketten rohantak oda a lángokban álló emberhez, hogy megpróbálják elfojtani a tüzet.

A szemtanúk szerint az elevenen égő férfi nyilvánvalóan iszonyú kínok között, csaknem egy percig szótlanul állva maradt, majd a földre zuhant. Valaki egy pokrócot hozott, azzal fojtották el végül a lángokat. A férfit kórházba szállították, ahol belehalt súlyos égési sérüléseibe.

A két brit sielő egy késsel odatűzött cédulát talált a fa törzsén, mely mellől a tűzhalált választó férfi kilépett. A cédulán románul és kezdetleges angolsággal ez a szöveg állt: „Állítsátok meg a gyilkosságokat Brassóban!"

George Melvin szerint helyi román lakosok elmondták, hogy nem ritkaság a politikai öngyilkosság, de a legtöbb nem kerül nyilvánosságra.

◆

-ó- BONN: Helmut Haussmann, az NSZK szövetségi gazdasági minisztere lemondta az Erich Honeckerrel, az NDK párt- és állami vezetőjével hétfőre tervezett megbeszélését. Döntése okaként arra hivatkozott, hogy a másik német állam határőrei pénteken újra tüzet nyitottak menekülő NDK-állampolgárokra. A nyugatnémet miniszter által felrótt eset péntek délután történt, a nyugat-berlini határon, Spandau közelében. A határőrök lövéseket adtak le három személyre, majd őrizetbe vették őket. A nyugat-berlini ügyekben illetékes hatalmak képviseletében, a brit városparancsnok nyilatkozatban itélte el és az emberi jogok megcsúfolásának nevezte az NDK-határőrök eljárását.

-ó- VARSÓ: Csütörtökön és pénteken ismét több, mint háromezer lengyel turistát fordítottak vissza a lengyel határról az ország vámszervei, mivel üzleti célból nagy mennyiségű árut, főleg élelmiszert akartak kivinni, hogy azt külföldön, elsősorban Nyugat-Berlinben próbálják meg értékesíteni.

*

Volt román vezetők nyílt levele a BBC-ben Ceausescuhoz

A Román Kommunista Párt hat volt vezető tagja nyilt levelet intézett Nicolae Ceausescu elnökhöz. A párt vezetőjét és a Román Népköztársaság államfőjét, a szocializmus lejáratásával, és az ország gazdaságának tönkretételével vádolják. Az aláírók megállapítják, hogy a Helsinki Záródokumentum előírásainak megszegése miatt Románia teljesen elszigetelődött a nemzetközi közösségtől. Követelik az alkotmányos garanciák helyreállítását és felszólítják Ceausescu elnököt a falurombolási program feladására.

„A németek, a magyarok és zsidók tömeges emigrálásának már a puszta ténye is tanúsítja, hogy a kényszerasszimilálás politikáját fel kell adni" – hangoztatják a levélirók.

A BBC rádió világhirszolgálata szombaton ismertette a nyílt levelet, amelynek aláírói között van a Román Kommunista Párt Politikai Bizottságának két volt tagja, *Gheorghe Apostol* és *Alexandru Birladeau*, továbbá *Cornel Manescu*, volt külügyminiszter. Aláírta a levelet *Constantin Parvulescu*, a Román Kommunista Párt egyik alapító tagja is.

A BBC kelet-európai tudósitója szerint, a most közzétett nyílt levél az eddigi legfajsúlyosabb támadás, amely Ceausescu elnököt valaha is érte azóta, hogy a hatvanas évek közepén a párt élére került. Gheorghe Apostol, a román szakszervezeti szövetség egykori vezetője, az ötvenes évek közepén a párt első titkára is volt. Egy további aláíró, *Silviu Brucan* professzor, egy időben a Scinteia főszerkesztője, majd Románia ENSZ-nagykövete volt, aki a közelmúltban önállóan is tiltakozott a romániai elnyomás miatt.

Az aláírók szerint, Romániában „gyakorlatilag felfüggesztették az alkotmányt". A román államfőt azzal vádolják, hogy „semmibe veszi és megsérti az alapvető emberi jogokat". Kiváltképpen élesen bírálják a több ezer falu lerombolását előirányzó „szisztematizálási" programot.

A BBC hírmagyarázója ehhez hozzáfűzte: „A nyílt levél aláírói remélhetik, hogy személyes biztonságukat és véleménynyilvánitási jogukat illetően, mostantól fogva nagyobb nemzetközi támogatásban részesülnek, miután a múlt csütörtökön az ENSZ emberi jogi bizottsága külön megbizottat nevezett ki az emberi jogok elleni romániai visszaélések kivizsgálására. A párt hat veteránja, aligha képvisel a diktatórikus rezsimmel szembeszegülni képes erőt. Ámde, nyilvános kiállásuk eselteg meggyőzhet más, a kormányzatot kiszolgáló embereket is, hogy elérkezett az idő a süllyedő hajó elhagyására".

Németh Miklós hazaérkezett

(Folytatás az 1. oldalról.)

Az állam- és kormányfők felkérik a világ valamennyi államát, hogy csatlakozzanak az intézményesitett hatáskör létrehozásához szükséaes egyezmények kidolgozásához, váltsák valóra a Hágai Nyilatkozat elveit, hogy sikerüljön megvédeni a légkört, csökkentve az éghajlatváltozás, különösen a globális felmelegedés ütemét.

Szombaton, az éjszakai órákban hazaérkezett Budapestre Németh Miklós, a Minisztertanács elnöke, Hágában részt vett a 22 állam- és kormányfő részvételével rendezett környezetvédelmi csúcstalálkozón.

Kíséretében volt *Kovács László* külügyminiszter-helyettes, *Perczel György* környezetvédelmi és vízgazdálkodási miniszterhelyettes, valamint *Mohai László*, a miniszterelnök tanácsadója.

Fogadtatásukra a Ferihegyi repülőtéren megjelent *Várkonyi Péter* külügyminiszter és *Ratt Miklós* államtitkár, a Minisztertanács hivatalának elnöke. Jelen volt *Tina J. C. Ferringa*, a Holland Királyság budapesti nagykövete.

Emlékünnepség Márton Áron tiszteletére

Márton Áron erdélyi püspök püspökké szentelése ötvenedik évfordulójának tiszteletére szombaton az Eötvös Loránd Tudományegyetem Állam- és Jogtudományi Karának aulájában ünnepséget rendezett a Márton Áron Társaság.

Keresztes Sándor, a Társaság elnöke bevezetőjében megemlékezett a magyar főpap életútjának jelentős állomásairól. Szólt politikai küzdelmeiről, amelyeket híveiért s egész népéért vivott, valamint a börtön és a házi őrizet nehéz éveiről is.

Gyulay Endre, szeged–csanádi megyéspüspök Márton Áron szavait idézve emlékezett meg a magyar katolikus egyház és az egész magyarság nagy alakjáról.

Az ünnepségen *Pozsgay Imre* államminiszter az életművet méltatva rámutatott: példaadó az a magatartás, amelyet az erdélyi püspök a népek közösségéért folytatott küzdelmében mutatott fel. Az életmű sugallta példához – Márton Áron nyitottságának, gondolatai emberségének és hitének sorsvállalásában –, a nemzet nem hivő része is kapcsolódhat. Kiemelte, hogy egység a nemzetben ismét akkor lesz, ha mindenki – szuverén ember módjára visszaszerezve önrendelkezésre való képességét –, kifejezheti magát, és szabadon választhatja meg kapcsolatait. Erre szolgáltat jó alkalmat a Márton Áron Társaság megalakulása is – mondotta az államminiszter.

Felsorolta a nemzeti kiegyezés legszükségesebb követelményeit: emberséges hatalmi viszonyok, tisztességes emberi kapcsolatok, közösségépitési program, s ebben szabadság minden embernek, hogy ő maga határozhassa meg azt is, kivel akar együtt haladni. Így – tágítva a kiegyezés körülményeit, és szűkítve annak követelményeit –, a nemzeti együttműködés egyik jó példájának tekinthető, hogy a Márton Áron Társaság formájában, egy krisztushívői alapon szerveződő és működő egyesület kezdhette meg tevékenységét – fejezte be beszédét Pozsgay Imre.

Gáláns ajánlatot tett a KÉV



A Mecseki Szénbányák Kutatási Központjának szakemberei a műszerekkel mért adatokat a Szigeti úton térképre jelölik be
Fotó: Kóródi Gábor

Megoldódik a pécsi Szigeti út problémája?

Gáláns ajánlatot tett a héten a Pécsi Közúti Építő Vállalat nevében *Appelshoffer József* igazgató. Látva a pécsi Szigeti út körüli bonyodalmakat – lapunk is több alkalommal foglalkozott az út mentén lévő családi házak közúti forgalom okozta káraival –, a KÉV vállalja, hogy még az idén, a városi tanács 1990. évi út-híd költségvetésének terhére elvégzi az út felújítását. Azaz a korszerűsítés pénzügyi részét – a becsült összeg 15–20 millió forint –, megelőlegezik, s ennek kamatterheit vállalják.

Persze felmerül a kérdés, hogy miért teszik ezt? A válasz szerint kevés a munka, „menni" kell utána, lévén, hogy ők is Pécsett élnek, tarthatatlannak érzik a Szigeti úti helyzetet, halaszthatatlan a sürgős megoldás, s nem utolsósorban a cégnek ez jó reklámot jelent.

Dr. Somlai Csaba, a városi tanács építési és közlekedési osztályának vezetője szerint, nagyon tisztességes a KÉV ajánlata, de egyelőre sem igent, sem nemet nem tud mondani, ami két dologra vezethető vissza. Egyrészt, amikor a tanácsülés elfogadta a város idei út- és hídköltségvetési tervét, abban nem szerepel a Szigeti út és a pécs–somogyi Búzakalász utca. Utóbbira azonban tanácstagi javaslatra várhatóan sor kerül – a végleges döntést a tanácsülésen mondják ki –, ez azonban csak a jövő évi költségvetés terhére valósulhat meg. A mintegy 10 millió forintot a megyei tanács ugyan megelőlegezné, de 1990-ben ez a pénz már csökkentené a költségvetést, s ehhez jönne még az újabb 15–20 millió forint. S ez már – lévén, hogy bizonytalan, mennyi pénz jut jövőre az utakra – nagy terhet jelentene. Másrészt az építési osztály megrendelt a Mecseki Szénbányák Kutatási Központjától egy vizsgálatot, hogy a közúti forgalom milyen hatással van az épületekre. A szeizmikus mérések megtörténtek, ezt egy részletes vizsgálat követi, mely alapján tudják eldönteni, milyen munkálatokra van szükség, hogy a rezgések okozta épületkárok megszűnjenek. Ennek birtokában az építési és közlekedési osztály a tanács elé terjeszti javaslatát, s a tanácsülésen állást foglalnak arról, hogy a Szigeti utat mikor korszerűsítik.

Egy biztos: a megoldás nem várathat sokáig magára, hisz az épületek állaga fokozatosan romlik, s ezzel együtt a kártérítési igények is növekednek. A KÉV mindenesetre „ugrásra" kész . . .

R. N.

Mit tud adni Dél-Dunántúl a nyugatiaknak?

Lesz mit kínálni Milánóban, Torontóban, New Yorkban...

Pécsett tartották értekezletüket a Malév kül- és belképviseleteinek dolgozói a közelmúltban. A pécsi kirendeltség mellett, a Mecsek Tourist és a HungarHotels kezdeményezte a pécsi összejövetelt, azzal a céllal, hogy a világ negyven különböző pontján működő egységek megismerjék azokat a szolgáltatásokat, amiket a nyugati vendégeknek nyújtani tud a régió.

Urbán Ferenc, a Malév marketing főosztályának vezetője hangsúlyozta, hogy ők az utasigények elé kívánnak menni. Azért ismertetik meg a kirendeltségvezetőkkel a kínálatot, hogy legyen mit ajánlaniuk – méghozzá kellő tapasztalat, ismeret alapján. Ők ott kereskedők, tudniuk kell, hogy mit adnak el! Például egy nyugati turista alapigénye az, hogy a szálloda, gyógyfürdő, szolgáltatás, egy helyen legyen. Ennek az elvárásnak Dél-Dunántúlon, egyelőre csak Héviz és Zalakaros felel meg. A gyógyturizmust egyébként is igen befolyásolja, hogy melyik országnak van magasabb szintű szerződése a biztosító társaságokkal. Például a svédekkel ilyen nincs, így négymillió potenciális vendég – akiknek jót tenne a magyar gyógyvíz –, elesik e szolgáltatástól. (Nem beszélve arról, hogy a magyar állam mekkora bevételtől esik el!) A Malév csak szorgalmazhatja a két ország közötti megállapodást, mást nem tehet.

A pécsi kirendeltség vezetőjétől, *dr. Farkas Tibortól* azt tudakoltam, hogy a körzetben mi számít nyugati színvonalnak. A pécsváradi vár, Siklós, Harkány, Mohács kínálata – hangzott a válasz. A Hunyor Szálloda Pécsett magas színvonalú, termálvizekben pedig Gunaras, Zalakaros, Hévíz, Harkány ígér jó pihenést, gyógyulást, programot.

A vidéki igazgatóságok és a képviseletek vezetői különvonattal érkeztek Pécsre: már ez egy kísérlet volt. A Ferihegyi repülőtér szomszédságában lévő vasútállomáson beszálltak a komfort kategóriának megfelelő vonatba, és háromórás úttal Pécsre érkeztek. A MÁV partner abban, hogy igény szerinti kocsikat állítson ki, (ha kell egyágyas, fürdőszobás elhelyezéssel, igazodva a megrendelő óhajaihoz) és bárhová elszállítja a repülőtérről a turistacsoportokat – ahová csak vísz sín!

A Malév a Budapestre repülővel érkezőknek nemcsak vonatot, hanem buszközlekedést is ajánl, mert ahol megfelelő színvonalú program és elhelyezés kínálkozik, oda érdemes vinni egyéni és csoportos látogatókat.

A képviseletvezetők a kétnapos rendezvényen kézhez kapták a Mecsek Tourist programajánlatát: szerepel benne vásár, pécsi városnézés, mohácsi halászcsárda folklórműsorral, májusi pünkösdi fesztivál, gyógykezelés Harkányban, családi üdülés Orfűn. A kirendeltségekre visszatérve már lesz mit kínálniuk a malévosoknak Milánóban, Torontóban, New Yorkban . . . – a világ mintegy félszáz helyén.

L. Cs. K.

Nemcsak a vásárló, a termelő is ráfizet



Magyar virágszindróma

Jeles napokon 50–70 százalékkal drágábban

Ha virágos kedvemben lennék — ami a nőnapi szokásos virágmizéria után még feltételezésként is messzi elrugaszkodás az igazságtól —, mondhatnám magunknak köszönhetjük: évszázadokon át népdalokban, műdalokban, mindennapi kedveskedéseinkben annyira meghonosítottuk a „drága virágom" megszólítást, hogy sikerült mintegy ráolvasásként valósággá szuggerálni szó szerinti tartalmát. De nem vagyok virágos kedvemben, mint ahogy férfitársaim többsége sem, hiszen miután a virágüzletek kirakata előtt majd' hanyattestünk az áraktól, utána még hosszú sort is állhattunk.

Ami meglepő: nincsenek igazán virágos kedvükben a virágtermelők sem. Becslések szerint Baranyában termelői áron 300 millió forintra rúg a virágforgalom. Ennek legalább kétharmada a megyén kívülről származik a nagy virágtermelő helyekről: Szeged, de mindenekfölött Budapest környékéről. A megye legnagyobb virágtermelője a Pécsi Kertészeti és Parképítő Vállalat a cserepes fajtákat leszámítva 14 millió forintnyi értékben részesedik ebből a forgalomból. A termelői árakat nem diktálja: az országos árakhoz igazodva szabja meg a maga árait. Egy boltja kivételével a vállalat ma már csak termelői áron kereskedik a virággal, s veszteségesen! Dísznövényüzeme a virágtermelésből 5,38 millió forint veszteséggel zárta a tavalyi esztendőt. Szomorú realitás, hogy a virág olyan termék, amelyben nem lehet érvényesíteni a termelési költségeket. Az idei 14 milliós árbevételi terv költségoldalán 9 milliós anyagköltség és 6,29 milliós fűtésenergia-költség szerepel, nem beszélve olyan apróbb tételekről, mint munkabér, társadalombiztosítási járulék, javítás.

A magántermelők kedvét elvette az adó: a legnagyobb kertészetek tulajdonosai tiszta jövedelmének több, mint egyharmadát is lefölözi. A virágtermelésre nincs adókedvezmény, így sok kertész a kedvezményezett zöldség- és gyümölcstermesztésre állt át. Vagyis kevesebb a virág, mint amennyire igény lenne: hogy mindenkinek jusson, ahhoz szokás szerint a magas ár segít.

Ugyanakkor a virág idényjellegű az ára alapján is: a jeles napok virágárai ellensúlyozzák némiképp a pangás időszakainak alacsonyabb virágárait. Ilyenkor 50—70 százalékkal szöknek magasabbra a termelői virágárak. Vegyük példának a szegfűt, márcsak azért is, mert ez az egyetlen fajta, amely nem veszteséges, bár nem is nyereséges a Kertészeti Vállalat számára. Éves átlagára 7,7 forint, s ennyibe is kerül az „előállítása". Ám a nyári hónapokban csak 3 forintot adnak érte a kiskereskedők, a mostani nőnap előtt viszont 20—22 forintért lehetett eladni nekik. Hogy lesz ebből a virágüzletben 40 forint szálanként? Úgy, hogy a virág szabadáras, s a kiskereskedő 100 százalékos haszonnal árusítja. Ez az a mérték, amelyen még nem botlik meg rosszallóan a hatóság szeme. Persze, az 50 százalékos kiskereskedelmi árrés is bőven nyereséget hozna, de a kiskereskedő sem csak a nőnapi forgalommal számol, belekalkulálja forgalmának nyári mélypontjait is. Előre bespájzolja a jövedelmet, mint ahogy a nőnapi árukészlettel is így tett 100—200 000 forint erejéig. S azt a kockázatot a vásárlóval fizetteti meg, hogy a gyorsan romló áru egy része netán a nyakán marad.

Dunai I.

Mindenre kiterjedő komplex szabályozás szükséges

Állati jogok

Gátat szabni a szakértelmet nélkülöző állattartásnak

Állampolgári panaszok, javaslatok tömkelegének hatására a Környezetvédelmi és Vízgazdálkodási Minisztérium a közelmúltban új, egységes állatvédelmi törvény előkészítését kezdeményezte a Mezőgazdasági és Élelmezésügyi Minisztériumnál, amelyet mint államigazgatási szakhatóságot ugyancsak vastagon érint ez a téma. Megkockáztatható a feltételezés, hogy nemcsak az állampolgári panaszok hatására, de más, főként tőlünk nyugatabbra, délnyugatabbra, eső országok példájára született ez a kezdeményezés: jó néhány országban ugyanis már kidolgozták az állati jogok kódexét, illetve régebb óta folynak a csatározások törvénybe iktatásáért. A magyar egységes állatvédelmi törvény – amelynek előkészítése mintegy két évet vesz igénybe –, valójában nem nevezhető újnak, inkább elsőnek. Az állatok védelmének mindenre kiterjedő komplex szabályozása ugyanis ez idáig valójában nem történt még meg, bár több jogszabályunk foglalkozik speciális részterületeivel.

A tervezett törvény az eddigi elképzelések összetett társadalmi kérdésként tekinti az állatvédelmet. Magába foglalja az állatvilág természetvédelmi oltalmát, a gazdasági célú állományvédelmet, az állategészségügyet, az egyedkímélő védelmet, amely utóbbinak a leginkább elmaradott, fehér foltokat hagyott a szabályozása. Sokan a szabályozás körébe tartozónak ítélik azon kérdéseket is, mint embereknek kutyákkal való terorizálásának, vagy az állatkínzásoknak a megakadályozása. Egyes nézetek szerint ez utóbbi ellen a munkajognak is föl kellene lépnie. Mások szerint hiányos lenne a törvény, ha nem próbálna gátat szabni az állatkínzásszámba menő, roszszul értelmezett állatszeretetnek, az elengedhetetlen szakértelmet nélkülöző állattartásnak.

Ha az állatok beszélni tudnának, minden bizonnyal bőségesen segítenék ötletekkel a törvényelőkészítőket. Ennek híján csak a tervezett széles körű társadalmi viták tapasztalataira támaszkodhatnak a jogszabály megszövegezői. Első dolguk bizonyára annak a gyanúnak az eloszlatása lesz, hogy a kutya sem figyel oda ezen társadalmi vitákra.

D. I.

Botanikai felmérés Gyékényesnél

Fokozott védelmet érdemel a kockás liliom és a szibériai nőszirom

A cun-szaporcai ó-Dráva-medertől az őrtilosi vasútoldalig, féltucatnyi természetvédelmi terület és egy tájvédelmi körzet övezi már a magyar oldalon a Drávát: az előbb említett két pont között található a Barcsi ősborókás tájvédelmi körzete, a csokonyavisontai fás legelő, a babócsai Basa-kert, a zákányi Tölös-hegy és az őrtilosi Szentmihály-hegy. A közeljövőben újabb terület csatlakozhat a természetvédelmi területek ezen Dráva-menti füzéréhez: Gyékényes térségének egy darabja. Ennek a résznek a botanikai felmérését a JPTE oktatóinak segítségével idén tavasszal kezdi meg a Dél-dunántúli Környezetvédelmi és Vízügyi Igazgatóság.

Az eddigi ismeretek szerint is, a felmérendő területen olyan rendkívül értékes növényritkaságok találhatók, amelyek botanikai kutatások szempontjából országos jelentőséggel bírnak. Különösen kiérdemli a fokozott védettséget, a kockás liliomnak is nevezett kotuliliom és a szibériai nőszirom.

HÍREK

MÁRCIUS 13., HÉTFŐ

Szeretettel köszöntjük névnapjuk alkalmából KRISZTIÁN nevű kedves olvasóinkat

A Nap kél 6.02 – nyugszik 17.46 órakor.
A Hold kél 8.32 – nyugszik 0.35 órakor.

Olvasószolgálat

Hírek, tudósítások, események közölhetők 14—16 óráig a 15-000 telefonszámon

Hírszerkesztő: CSUTI JÁNOS

Ma délelőtt 9—11 óráig panaszügyekben fogad, telefonon hívható a 10-053-as telefonszámon: NAGY ISTVÁN

Szerkesztőségi hírügyeletes 16—19 óráig a 10-053-as telefonszámon: NAGY ISTVÁN

Lobogózzuk föl az épületeket!

Pécs Megyei Város Tanácsa végrehajtó bizottsága felhívja a város lakossága, a vállalatok és intézmények vezetőinek figyelmét, hogy 1989. március 15-én, az 1848-as polgári forradalom és szabadságharc 141. évfordulója alkalmából a lakóházakat, intézményeket nemzeti színű zászlókkal és lehetőség szerint Pécs város zászlójával lobogózzák fel.

Az ünnepre való tekintettel a végrehajtó bizottság külön kéri a város lakosságát és a munkahelyi kollektivákat a közvetlen lakókörnyezetük, illetve a munkahelyi környezet rendbetételére.

A városért végzett munkát előre is köszönjük.

Pécs Megyei Város Tanácsa

◆

– **Te meg én címmel** élő hanglemezbemutatót tart Piros Ildikó és Huszti Péter a komlói Színház- és Hangversenyteremben. A március 13-i bemutatóra a diákok és a nyugdíjasok kedvezményes belépőt vásárolhatnak.

Időjárás

Előrejelzés az ország területére hétfő estig. Éjszaka csökken a felhőzet. Hosszabb-rövidebb időre kisüt a nap, nyugat felől azonban ismét felhősödés kezdődik és elszórtan eső, zápor is várható. Éjszaka többfelé párásságra, foltokban ködre is számítani kell. A déli, délnyugati szél többször megélénkül. A legalacsonyabb éjszakai hőmérséklet mínusz 1 és plusz 4; a legmagasabb nappali hőmérséklet hétfőn általában 10 és 15 fok között alakul.

☆

Vasárnap reggeli vizállások: Örtilos 30 cm, áradó, vízhő 6,0 fok; Barcs —46, áradó, vízhő 8,1 fok; Mohács 350 cm, apadó, vízhő 7,5 fok.

Kocsiátvételi sorszámok

Trabant Limousin Hycomat	
Budapest	54
Trabant Combi Hycomat	
Budapest	33
Trabant Limousin Speciál	
Budapest	18 146
Debrecen	15 277
Győr	14 353
Trabant Combi	
Budapest	6 353
Debrecen	5 228
Győr	4 350
Wartburg Standard	
Budapest	4 271
Debrecen	2 763
Győr	2 617
Wartburg Special	
Budapest	5 622
Debrecen	4 425
Győr	4 094
Wartburg Special tolótetős	
Budapest	17 381
Wartburg Tourist	
Budapest	4 842
Debrecen	2 780
Győr	1 998
Skoda 105 S	
Budapest	12 889
Debrecen	9 632
Győr	9 636
Skoda 120 L	
Budapest	31 933
Debrecen	18 379
Győr	21 312
Lada 1200	
Budapest	48 924
Debrecen	35 098
Győr	17 195
Lada 1300 S	
Budapest	24 470
Debrecen	18 429
Győr	10 023
Lada Szamara	
Budapest	5 971
Debrecen	4 231
Győr	3 037
Lada 1500	
Budapest	18 065
Debrecen	12 841
Győr	5 537
Lada Combi	
Budapest	1 423
Debrecen	591
Győr	829
Lada Niva	
Budapest	851
Polski Fiat 126 E	
Budapest	6 063
Debrecen	3 918
Győr	3 845
Dacia Limousin	
Budapest	17 874
Debrecen	12 919
Győr	10 349
Dacia Combi	
Budapest	5 383
Debrecen	3 692
Győr	2 943
Dacia TLX	
Budapest	10 121
Debrecen	6 577
Győr	6 206
Zastava	20 538
Opel Kadett	543
Volkswagen Golf	501
Volga Limousin	1 680
Volga Combi	1 760

◆

– **Jut is, marad is.** A Baranya Megyei Baromfifeldolgozó Közös Vállalat mulardkacsa szárnyközepet és szárnyvéget exportál Hong-Kongba. Ám a szárnyból nemcsak exportra jut, hanem itthon is marad, mert a szárnytövet hazai boltokban kívánják forgalmazni. Kedvező, hogy míg a termék élvezeti értéke csaknem azonos a kacsacombéval, ára annál 51 forinttal kevesebb kilónként.

Ellátogat-e a pápa Pécsre?

DN Panoráma

Keresse a márciusi számot, milliomossá tesszük



Felkeresi-e a pápa Pécset magyarországi látogatása során? Van ennek esélye, hiszen hajdan innen, Pécsváradról utazott el Rómába Asztrik apát, és ő hozta el a pápától a Szent Koronát – olvashatjuk a Dunántúli Napló Panoráma márciusi számában, melyben a pécsi katolikus egyházmegye építésze nyilatkozik. Megszólal a havonta megjelenő politikai magazinunkban az ellenzéki Csurka István is, annak ellenére, hogy a Dunántúli Napló tudósítása a Magyar Demokrata Fórum januári, pécsi értekezletéről sok tagukat felháborította.

Néhány további slágercím a DN Panoráma márciusi számából: *Kinyílt a Petőházi-dosszié* –, nem tudja, hol a lába a kacsának... *Számonkérő interjú a honatyával* –, egyes részdöntésekben hibásnak érzi magát... *Dél-dunántúli AIDS-körkép.* Baranya és Zala „negatív", Tolna megyében egy, Somogyban 2–3 vírushordozóról tudnak.

Márciusi számunkban folytatjuk az OTP Baranya Megyei Igazgatóságával és más támogatóinkkal indított rejtvénypályázatot, melybe még bekapcsolódhatnak mindazok, akik tíz hónapon át velünk kívánnak tartani. A tét nagy, a szerencsés nyertest a végén milliomossá tesszük.

1848. március 13.

Március 13., forradalom Bécsben. Éjjel a nádornál tartott kormánypárti értekezleten elhatározták, hogy Kossuth és Batthyány segítségét kérik a rend fönntartására. Széchenyi ugyanakkor az ülésen azt javasolta, hogy a király hatalmazza föl az Országgyűlést a március 3-i felirat elfogadására. Az események felgyorsultak, másnap reggelre Pozsonyban is elterjedt a bécsi forradalom híre.

(Magyar történelmi kronológia, 291. old.).

Tanácstagi beszámoló

1989. március 13-án (hétfő) 17.00 órakor a 13. sz. választókerület Bencze Lajosné. Helye: Meszesi Általános Iskola, Tolbuhin út 58. A 38., 39., 40. sz. választókerület Máté Gyula, Ludvig János, Barát János. Helye: Anikó Utcai Általános Iskola. A 66. sz. választókerület Lengyel László. Helye: Tüzér utcai Mozgalmi Ház. A 69. sz. választókerület Pozsgai Miklós. Helye: PMMF, Boszorkány u. 2.

1989. március 17-én (péntek) 17.00 óra: a 49. sz. választókerület Gerber Istvánné. Helye: Borbálatelepi MSZMP-helyiség.

– **Új szolgáltatás.** A közelmúltban újranyitott Pécsi Egyetemi Könyvtár bővíti szolgáltatásait. „Vállalati bérletrendszerük" keretében lehetősége nyílik minden közületnek arra, hogy jelképes összeg befizetésével összes dolgozóját beirassa a könyvtárba. Amely vállalat ezt a lehetőséget igénybe veszi, az havonta, vagy negyedévente rendszeres, téma szerinti, sajtófigyelést, újdonságfigyelést kérhet a könyvtártól.

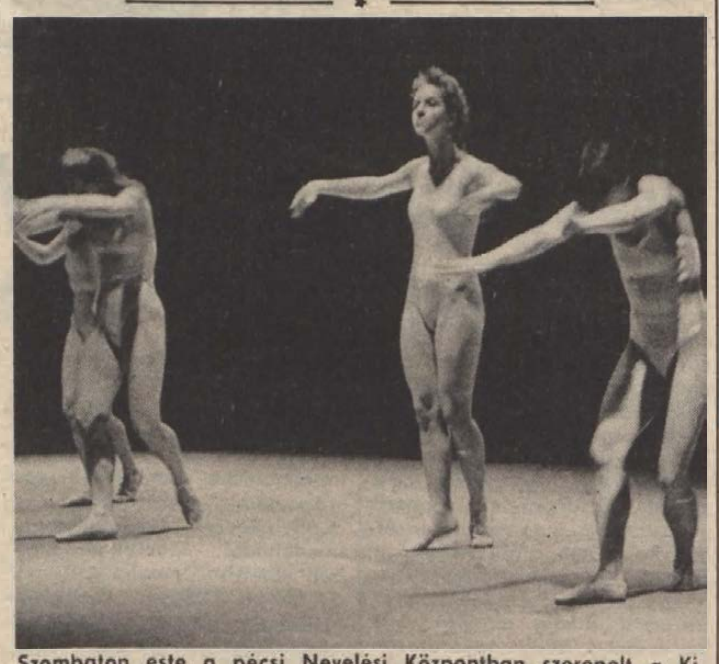

Szombaton este a pécsi Nevelési Központban szerepelt a Ki Mit Tud? több népszerű együttese. Képünkön: részlet az Art Kísérleti Stúdió műsorából. Fotó: Szundi György

MTV-PÉCS

A Pécsi Stúdió körzeti műsora 1989. március 13., II-es program, 20.00—21.00 óráig

A tartalomból: — Együtt, vagy külön? — előzetes március 15-ről. — Álom, vagy realitás? — gyártanak-e Mitsubisit a mecseki bányászok? — Lejárt a határidő! — A kisvállalkozások adózási tapasztalatai. — Bemutatkozik Pécs új polgármestere. — A frontvonalak az MSZMP-n belül húzódnak, avagy mit akar a kaposvári reformkör? — Hogyan tovább, mezőgazdaság? Szerkesztő-műsorvezető: Pánics György. Rendező: Litauszki János.

◆

– **Pécsi zenekar Siófokon.** A siófoki Dél-balatoni Kultúrális Központban, a pécsi Vasutas Koncert-Fúvószenekar ad ifjúsági koncertet március 14-én 12 órakor. Műsorukban az iskolai tananyaghoz kapcsolódva, régi művek átiratai, valamint modern művek szólalnak meg Neumayer Károly vezényletével.

◆

Szentiványéji álom

A megalakulásának 5 éves jubileumát ünneplő Arma Gyermekszínház tegnap mutatta be Shakespeare Szentivánéji álom című játékát a Magyar Néphadsereg pécsi Helyőrségi Klubjában. Az előadás betanítója *Unger Pálma*, rendezője *N. Szabó Sándor*, a díszleteket, jelmezeket *Tresz Zsuzsa* tervezte. A darabban a tündéreket az óvodások, a főbb szerepeket a Gyermekszínház nagyobb tagjai játsszák. A kétrészes előadás hű Arany János mives fordításához. Márciusban legközelebb 14-én adják elő a darabot, amely május végéig több alkalommal is megtekinthető.

Kalendárium

HÉTFŐ: kilencven éve született John Asbrouk van Vleck (1899–1980), Nobel-díjas amerikai fizikus. A fizikai Nobel-díjat – megosztva –, 1977-ben nyerte el a mágneses és a rendezetlen rendszerek elektronszerkezetével kapcsolatos alapvető elméleti kutatásaiért.

KEDD: Százhuszonöt éve született Kürschák József (1864–1933), matematikus, műegyetemi professzor, akadémikus.

SZERDA: Száz éve született a Somogy megyei Kadarkúton, és Budapesten halt meg Mozsonyi Sándor (1889–1976), gyógyszerész, orvos, egyetemi professzor. Nevéhez fűződik az Ernyei József Gyógyszerésztörténeti Múzeum létrehozása.

CSÜTÖRTÖK: Kétszázhuszonöt évvel ezelőtt, ezen a napon alapították a világ egyik legnagyobb múzeumát, a leningrádi Ermitázst. Az Ermitázs a Szovjetuniónak leggazdagabb művészeti és kultúrtörténeti anyaggal rendelkező múzeuma. Alapjait II. Katalin cárnő, magángyűjteményével vetették meg, ám a nyilvánosság előtt, csak 1852-ben nyitották meg. A szovjet hatalom éveiben a gazdag gyűjteményt jelentősen kibővítették.

PÉNTEK: Húsz évvel ezelőtt, ezen a napon fogadta el a Varsói Szerződés Politikai Tanácskozó Testülete budapesti ülésén azt a felhívást, amelyet Európa országaihoz intézett, s amely a továbbiakban Budapesti Felhívás néven vált ismertté.

SZOMBAT: Száz éve halt meg Pozsonyban, s Nagyváradon született Rómer Flóris Ferenc (1815–1889), régész, művészettörténész, egyetemi tanár, akadémikus.

VASÁRNAP: Negyvenöt évvel ezelőtt, ezen a napon szállták meg a fasiszta német csaptok Magyarországot (a Tisza vonaláig).

– **Ingyen hirdethet az Apróprességben.** A Baranyában hetente megjelenő reklámújság célja, hogy kispénzű emberek is minél előbb meghirdethessék kívánságaikat. Pécsett, a Sallai utcai szerkesztőségben, az Apróprességből kivágott szelvénnyel érkezők lakossági apróhirdetését 12 szóig ingyen és néhány nap alatt közlik.

Egészségügyi szolgálat

KÓRHÁZI FELVÉTELES ÜGYELETEK

Mindennapos felvételi ügyeletek gyermek betegek részére Pécs város: POTE Gyermekklinika. Szigetvár város és járás, a pécsi és a volt sellyei járás: Megyei Gyermekkórház. Gyermeksebészeti, kórházi felvételt igénylő gyermekfülészeti betegek, égett és forrázott gyermekek részére páratlan napokon: POTE Gyermekklinika, páros napokon: Megyei Gyermekkórház, Pécs és a megye egész területéről.

Felnőtt belgyógyászat, sebészet, baleseti sebészet, égési sérülések, orr-fül-gégészet Pécs város lakossága részére: Honvéd Kórház. Koponya- és agysérülések: Idegsebészet. Pécs város és a csatolt községek ideg- és elmebetegei részére: POTE Ideg- és Elmeklinika. Szemészeti betegek ellátása 17 órától: POTE Szemészeti Klinika.

ÉJSZAKAI KÖRZETI ORVOSI ÜGYELET

Pécs város felnőtt lakossága részére egy helyen, a Lánc utcai rendelőintézet földszinti ügyeleti helyiségeiben minden este 7 órától másnap reggel 7 óráig. Telefon: 14-347.

Információk

Fogászati ügyelet minden este 7 órától másnap reggel 7 óráig a Lánc utcai rendelőintézet földszinti ügyeleti helyiségeiben — gyermekek részére is. Telefon: 14-347.

Gyermeklakosság részére egy helyen, a Gyermekklinikán, Pécs, József A. u. 7. (bejárat a Bajnok u. felől) este 7 órától másnap reggel 7 óráig. Telefon: 10-938.

ÉJSZAKAI ÜGYELETES GYÓGYSZERTÁRAK

Pécs, Kossuth L. u. 81. 10/8. sz. gyógyszertár; Pécs, Bajcsy-Zs. u. 23. 10/14. sz. gyógyszertár.

☆

SOS-ÉLET telefonszolgálat díjmentesen hívható a 12-390-es számon este 7 órától másnap reggel 7 óráig.

☆

Segélytelefon minden hétfőn délután 6–8 óráig tart segítő és tanácsadó ügyeletet az alkoholellenes klub, a 15-083-as telefonon. Postai cím: Pécs, Sörház u. 10., 7621.

Egyedülállók társkereső szolgálata minden hétfőn, szombaton 17–20 óráig személyesen a kertvárosi ANK Művelődési Ház, I. emelet (titkárság), illetve a 41-907-es telefonszámon.

☆

Nyugdíjas telefonszolgálat szombat, vasárnap kivételével naponta 17—19 óráig hívható a 41-907-es telefonszámon.

☆

Segítő kapcsolat. A Hazafias Népfront ma, hétfőn 17–19 óra között tartja az egészségügyi, pszichológiai és pedagógiai kapcsolatteremtés témájában a következő fogadóóráját. Helyszín: a Geisler Éta u. 16. szám. A tanácsadás díjtalan.

☆

Bűnmegelőzési szaktanácsadás a pécsi belvárosban minden hétfőn az Alajos u. 2/2-ben. Várjuk az érdeklődőket és a panaszosokat 17–19 óráig.

☆

Újjáalakult az ifjúsági telefonszolgálat, amely 16–19 óráig hívható a 25-642-es telefonszámon.

Közlemények

Tájékoztatjuk a lakosságot, hogy 1989. március 15-től a Krisztina téri körzeti orvosokhoz tartozó lakosság sebészeti ellátása a Lánc utcai Rendelőintézetben történik. Szíves megértésüket kérjük.

1989. március 14-én délelőtt 11 órakor az ünnepségek miatt lezárják a Kossuth téri parkoló nyugati részének kétharmadát.

Közérdekű

A Konzum Telekábel Kft. lakossági fórumot rendez a műholdról sugárzott adások vételével és a kábelrendszer kiépítésével kapcsolatban a Budai kertváros lakói részére március 13-án 18 órakor a Bártfa utcai iskolában.

Áramszünet lesz március 13-tól március 17-ig, naponta 8—16 óráig Pécsett, Óvoda u., Néptront u., Baltika u., Gorkij u., Munkásőr u., Török I. u., Füst u., Tolbuhin út, Fejlődés u. által határolt területen.

Áramszünet lesz f. hó 16-án és 17-én 7—15 óráig Pécsett, a Hóvirág, Jácint, Mályva, Gyöngyvirág és Őszirózsa utcákban.

A DÉDÁSZ szigetvári üzemigazgatósága bejelenti, hogy Pellérd és Keszü között létesített 20 kV-os szabadvezetéket 1989. március 17-én üzembe helyezi. Jelzett időponttól az oszlopok és villamosberendezések érintése tilos!

TITÁN vas-műszaki szaküzlet ajánlata! Előjegyzést veszünk fel 20% előleg befizetése mellett az alábbi cikkekre:

	Fogy. ár	Előleg
240 l-es Gorenje mélyhűtőszekrény	21 900,— Ft	4 400,— Ft
300 l-es Gorenje mélyhűtőszekrény	25 800,— Ft	5 200,— Ft
210 l-es Gorenje mélyhűtőláda	18 900,— Ft	3 800,— Ft
310 l-es Gorenje mélyhűtőláda	22 400,— Ft	4 500,— Ft
410 l-es Gorenje mélyhűtőláda	23 900,— Ft	4 800,— Ft

A teljesítés várható időpontja: az előjegyzést követő 90 napon belül.
Cím: Pécs, Kossuth L. u. 63. Telefon: 13-972.

TITÁN KERESKEDELMI VÁLLALAT

Az eltűnt 2 forintos nyomában



Az ÁFOR pécsi, Szigeti úti önkiszolgáló benzinkútja.
Fotó: Laufer László

ADAST, a félkarú rabló

A számláló nem győzi az áremelés tempóját

Bezzeg-ország voltunk nem is olyan túl régen; az utóbbi időben viszont egyre inkább ehhez képest–ahhoz képest országnak számítjuk hazánkat: Nyugat-Európához képest fejletlenebbnek, Kelet-Európához képest fejlettebbnek. Valahogy így vagyunk a mérésügy terén is, amelynek szabványai nálunk szigorúbbak tőlünk keletebbre, de általában enyhébbek, mint tőlünk nyugatabbra. A csalást gyanító érzékenységünk azonban hatalmasat fejlődött: okkal, olyankor ok nélkül mind gyakrabban becsapottnak érzik magukat jó néhányan, illetve nem nézik kézlegyintő nagyvonalúsággal, hogy is mérnek a mérőeszközök a vásárló zsebére.

Legutóbb egy pécsi rokkantnyugdíjas panaszolta el szerkesztőségünknek címzett levélben, hogy miféle meglepetés érte az ÁFOR Szigeti úti benzinkútjánál: a 92-es oktánszámú benzint a regiszter 2 forintról indulva mérte. Amikor szóvá tette ezt a furcsaságot a kút kezelőjének, az egyrészt a kút elavultságára, javíthatatlanságára hivatkozott, másrészt biztosította levélírónkat, hogy nem ő teszi zsebre a többletet. A válasz persze nem volt kielégítő a levélíró számára: kíváncsi az okokra és a felelősökre.

Dukics László, az ÁFOR Baranya megyei kirendeltségének a vezetője műszaki csoportvezetőjével együtt készségesen vállalta a randevút a Szigeti úti benzinkútnál. Együtt néztük, hogyan is mér az ominózus kút regisztere, de azt is, hogy mit mutat az elektromos kijelző a benzinkutasnál. Ez az utóbbi a kifizetendő ár. Volt, amikor 20 fillérről, volt amikor 50 fillérről indult a kútnál a számláló. Kiderült, hogy panaszosunk bejelentésére ezt az egyébként önkiszolgáló kutat időközben megjavították, s előírás szerint újra hitelesítették. A javítás 24 órán belül kötelező, de a cég szerelői általában 6 órán belül elvégzik. Az is tisztázódott, hogy a mérőeszköz pontossága meghatározott hibahatáron belül van, ami javított mérőeszköznél 0,5 százalék plusz-mínusz. Ez 1000 literenként öt liter. Az ÁFOR azonban 0,2 százalékos pontosságra állíttatja be a mérőműszereit. Az üzemanyag kiszolgálása a tartálykocsiba öntéstől kezdve a gépkocsik üzemanyagtankjába töltéséig teljesen és hitelesítetten zárt rendszerű. Nyeresége elmérésből nincs a vállalatnak. Minden kút végül is veszteséges az üzemanyag párolgása miatt, de ez még belefér a kálóba. Vagyis ilyen alapon kimutathatatlan, ha egy ideig valamelyik kút számlálója a hibahatárt meghaladóan pontatlanul mér, hiszen nincs konkrétan jelentkező többlet a bevételben.

A mérőeszköz pontatlanságán túl van egy valószínűbb oka annak, hogy miért indult, indul esetenként 50 fillérnél magasabbról a számláló. Az önkiszolgáló rendszerű kútnál Dukics László be is mutatta: ha a töltőpisztolyt valaki úgy teszi vissza, hogy kicsit megnyitva hagyja, az utána következő tankoló számára 1, 1,5, de akár 3 forintot is jelenthet indulásnak.

Az is kétség kívüli, hogy a Szigeti úti benzinkút kútjai több, mint 7 évesek: gyakran szorulnak javításra, sarokszelep-állításra. A másik ok, hogy a csehszlovák ADAST típusú kutakat 3–4–5 forintos benzinárakra, és nem a mostani 24 forintosra tervezték. Az utóbbi időben ugyebár gyakran kellett a számláló sebességén állítani.

S ha mindezen magyarázatok után potenciális félkarú rablónak tekinti ezeket az ADAST típusú kutakat, azoknak érdemes lesz figyelniük arra, hogy az országban utolsónak Dél-Dunántúlt is utoléri a haladás: jövőre valamennyi mechanikusan nullázható számlálójú benzinkúttípust ilyen csehszlovák gyártmányúra cseréli fel az ÁFOR. Az autósoknak véd- és dacszövetséget kell kötniük arra, hogy mindenki gondosan zárja el a töltőpisztolyt.

D. I.

KISZ-küldöttgyűlés Siklóson

Döntő beleszólást!

Több-e a 800, mint az 1500? Mivel ez a kérdés a látszat ellenére nem matematikai feladvány, így nem eleve butaság. Választ viszont csak a jövő adhat arra, amiben a Siklós környéki KISZ-es fiatalok egyelőre csak reménykedhetnek. Az ifjúsági szövetség megújulási, átalakulási folyamatában 1500-ról 800 főre apadt tagságuk aktívabban és eredményesebben politizál, mint korábban, nagyobb taglétszámmal.

A KISZ-en belüli új szerveződésekben és a mellettük létező tradicionális szervezetekben maradók most külső kényszer nélkül vállalták a tagságot. Ezért a 800 fős taglétszámot értékes eredménynek minősítette a szombat délelőtti siklósi KISZ-küldöttgyűlésen *dr. Fodor László*, a KISZ Baranya Megyei Bizottságának első titkára. Felszólalásában a vitában korábban elhangzott felvetésre reagálva kitért az MSZMP- és a KISZ új minőségű viszonyára is. – Csak közösen kialakított program alapján lehet megkötni a szövetséget a párt és az ifjúsági szövetség között, olyan programelemekre építve, amelyeket a KISZ minden erejével a saját céljai megvalósulása érdekében is támogat – mondotta. A választásokról szólva kifejtette, hogy az ifjúsági szervezetnek nem lenne célszerű az önálló jelöltek állítását erőltetni, és csak ifjúsági programmal fellépni. Viszont csak olyan közös jelölt támogatásáról lehet szó, aki választási programjában nyíltan felvállalja az ifjúsági érdekek képviseletét.

A küldöttgyűlésre delegáltak igencsak megilletődötten vettek részt a tanácskozás vitájában: a mindössze öt felszólalásból három a meghívott vendégeknek jutott. A vitázó kedv „pislákolása" következhetett a küldöttek politikai, mozgalmi tapasztalatlanságából, de lehetett egyetértés is a KISZ Siklós Városi Bizottsága által meghirdetett programmal. Hiszen egyhangúlag fogadták el. Az alig megvitatott program a ma ifjúságának helyzetéből következtet a teendőkre, követelés jellegű megfogalmazásban. Mindenekelőtt döntő beleszólást igényel a fiatalokra vonatkozó, őket érintő kérdésekben. Szerepeltet jónéhány jogos, népszerűre kihegyezett gazdasági követelést is, a „miből" kérdését azonban megválaszolatlanul hagyva.

A küldöttgyűlés végezetül megválasztotta küldötteit a megyei KISZ-értekezletre, küldöttét a KISZ XII. kongresszusára. Az hivatott választ adni arra, hogy mi lesz a neve az ugyancsak most megválasztott, 11 tagú városi testületnek, amelynek titkára *Gomolla Tamás* lett.

D. I.

Egy pályakezdő színészhez



Nézd csak, megpróbáltam a jól bejáratott interjú formát, de valahogy mindhárom kísérlet dokumentuma a papírkosárban landolt – én nem tudom miért, de ahogy végigolvastam, esetlennek tűnt valamennyi . . . Ismerjük egymást régről, már a gimnáziumi felvételin is összefutottunk, végül Te máshová mentél, aztán legközelebb az Egyetemi Színpadon, a „Vadnyugatban" láttalak viszont. Azóta itt-ott összefutunk, beszélgetünk is néha, de igazából csak három hete a sörözőben volt időnk, persze akkor se sok.

Sokáig úgy éreztem, örök veszteségként, kényszerpályán mozogsz. Kezdve a sporton, egészen a sikertelen színifőiskolai felvételikig, szóval mindig közbejött valami, ami az ember kedvét szegi. Felsőiskolásként furcsának tartottam azt a lelkesedést, amivel egy amatőr színpad munkájába bekapcsolódsz, s ide sorolhatom elsőéves egyetemistaként megtartott önálló estjeidet is. Nem tudom, helyesen fejeztem-e ki magam . . .? Úgy értem, a mai egyetemista nem igazán törekszik a szereplésre, s akkor ti, néhány társaddal csináltatok valamit, ami hatalmas volt – igazán profi szintű, azonban a körülmények miatt sem lehetett, hisz . . . No, de nem folytatom, a végén még félreérted, pedig valójában mindez dicséret kell, hogy legyen.

Mondod, magad sem tekintetted életcélodnak, hogy jogászként keresd kenyered, ennek ellenére szüleiddel szembeni kötelességednek érezted, hogy elvégezd az egyetemet. Ha már taníttatnak, ha már sikerült a felvételi, s ha már komolyan sem kellett venned igazán . . . Így volt: fontosabbnak érezted, hogy a próbákon légy, mint, hogy a római jogot búvjad, s többet számított egy-egy előadás, mint sok-sok szigorlati jegy. Neked lett igazad.

Jogászi diplomával, színészi szerződést írtál alá. Azt tartod, szerencséd van. Olyan ember segített, mint Bagossy László, a rendező, s olyan előlegezett számodra maximális bizalmat, mint Lengyel György, a Pécsi Nemzeti Színház új igazgatója.

Van ilyen. Időnként jóakarókkal is találkozik az ember. Arra meg figyelni sem érdemes, hogy akad, aki már most éreztetei veled: az „utcáról" kerültél a társulathoz, s az egyéni szerződés is azonnal kijárt. Tudja ő, hogy nem erről van szó. Ő is hallotta, hogy voltak már, akik így kezdték, (s Latinovits például meddig jutott?). Értem már, miért biztatott kollégám azzal, hogy írjak rólad, hisz tehetséges vagy, de csinján bánjak a terjedelemmel, mert . . . Nem mondta ki, de valószínűleg az irigyekre gondolt.

Hát, mondd: számít ez? Egy dolog fontos: bizonyítani kell. Azt hiszem leírhatom: sokan szurkolunk neked.

Közhellyel búcsúzom: sok sikert dr. Besenczi Árpád, és minél jobb szerepeket . . .

Pauska Zsolt

Közgyűlések

Pécsi Garancia Szövetkezet

Az elmúlt öt évben nagyot változott a világ a Pécsi Garancia Szállító és Szolgáltató Szövetkezetnél: a korábban csupán áruszállítást végző cégnél megteremtették a több lábon állás feltételeit. Így a 158 fővel dolgozó gazdasági egység ma már korszerű javítóbázissal rendelkezik, ahol különféle szolgáltatásokat végeznek, s kereskedelmi tevékenységük is fokozatosan bővül. Lévén, hogy önálló külkereskedelmi joggal rendelkeznek, két esztendeje különböző típusú személygépkocsikat hoznak az országba, amiket konvertibilis valutáért kínálnak. Vállalkozó szellemüket bizonyítja, hogy az országban elsőként bocsátottak ki olyan devizasorsjegyet, melyekkel autót, különféle értékes ajándékokat nyerhetnek a szerencsések.

A Garancia Szövetkezet szombaton Pécsett megtartott közgyűlésén *Komáromi István* elnök jó eredményekről számolhatott be a tagságnak: tavalyi munkájuknak köszönhetően 180 millió forint árbevételt és 3,5 millió forint nyereséget könyveltek el. Elhangzott, hogy befejezték tehergépkocsiparkjuk dízelesítését, idén elkészül a magánfuvarozók pécsi parkolója, s hogy a szövetkezetnél nem terveznek létszámleépítést. A tervek között szerepel, hogy külföldi munkákat is elvállalnak, vegyesvállalatot hoznak létre fúrószárak és bányabeli szerszámok felújítására, valamint, hogy nem csupán konvertibilis valutáért, hanem forintért is árusítanak Lada személygépkocsikat. A Garancia ebben az évben már nem csak személyautókat kíván devizáért értékesíteni; elképzelésük szerint kis- és nagyteherkocsikat, autóbuszokat is árusítanak majd.

R. N.

Sellyei Agrokémiai Szövetkezet

Jubileumi közgyűlésre jöttek össze a sellyei Agrokémiai Ipari Szövetkezet vezetői és dolgozói szombaton délelőtt. Idén léptek fennállásuk, gazdálkodásuk 25. évébe. A hétvégi közgyűlés hangulatához a megelőző év gazdálkodásának kiemelkedő eredményei jelentettek jó alapot.

Az Agrokémiai Szövetkezetben 22 százalékkal nőtt a termelés az 1987-eshez képest, míg a tőkés export terén 85 százalékos növekedést értek el. Ötvenhatmillió forintos évi nyereségük 60 százalékkal meghaldta a tervezettet. Összességében 688 millió forint értékű terméket állítottak elő tavaly, tőkés exportjuk pedig elérte az 50 millió forintot. Mindezek alapján, az idei évre is jelentős fejlesztéseket irányoztak elő.

Tavaly év végén kezdték, és várhatóan 1991. februárjában fejezik be a segédanyag gyártó üzemük fejlesztési programját. A 134 millió forintos költségelőirányzattal létesülő üzem, a szövetkezet termékszerkezetének további átalakítását, valamint a tőkés export fokozását szolgálja. Az itt előállításra kerülő segédanyagok élelmiszeripari, kozmetikai, gyógyszeripari és egyéb területeken való továbbfelhasználásra kerülhetnek majd.

S hogy a már létező és majdan termelésbe állítandó eszközök, értékek ne személytelen tulajdonként működjenek, a szombati közgyűlésen arról is szó esett, hogy a szövetkezet vagyonának egy részét vagyonjegyek formájában a dolgozóknak kiadják. Sellyén úgy vélik, így érhető el a hatékonyságot javító tulajdonosi érdekeltség.

A szombati közgyűlésen tisztújításra is sor került. Dr. Soós Attila elnököt – immár a negyedik ciklusra –, újabb öt évre a szövetkezet elnökévé választották.

Kórus-matiné a Csontváry Múzeumban

Negyedik éve, hogy a két kórus, a budapesti Madách Imre Gimnázium és a pécsi Széchenyi István Gimnázium és Szakközépiskola vegyeskarainak vezetői elhatározták, évről évre rendeznek közös hangversenyeket, programokat. A diákok hamar összebarátkoztak és a felváltva Budapesten, illetve Pécsen rendezett hangversenyek alkalmával két-három napot töltenek együtt. A koncerten kívül kirándulnak, sportversenyeket tartanak. A vendég diákok mindig a házigazda kórustagok családjainál szállnak meg. Van olyan család, ahová négy diákot is meghívnak egy-egy alkalommal.

Tegnap a Csontváry Múzeumban rendezett a két kórus délelőtti hangversenyt. A Madách Gimnázium karnagya, Takács László elismeréssel szólt a Széchenyi kórusának énektechnikájáról, Nagy Ernő, a pécsi karnagy hozzátette, mindkét kar számára hasznos tapasztalatcsere is a közös éneklés. A matiné vendégeit Erhardt Imre, a Széchenyi igazgatója üdvözölte és azután fölcsendültek a szebbnél szebb dallamok. A budapestiek reneszánsz madrigálokat, spirituálét, népdalt énekeltek, a pécsiek Farkas Ferenc Pataki diákdalait, madrigálokat és népdalfeldolgozást adtak elő.



A budapesti Madách Gimnázium vegyeskara
Fotó: Szundi György

Vasárnap a kiskertekben

(Folytatás az 1. oldalról)

Egyik-másik kertből már a reggeli órákban szállt föl a füst: égették a venyigét; amott ásóztak, s közben meg-megállva végignéztek a már régóta ismerős domboldalon s az ápolt kerteken – s valóban, szemet gyönyörködtető látvány mindez.

Kertész Géza a trágyát ásta be a szőlő alá, majd ezt a munkát félbehagyva, ásóját a földbe szúrta, s hozzálátott a barackfa metszéséhez. Fóliasátra alatt már ott a paprika, paradicsom, karalábé, de tennivaló azért mindig akad, akárcsak a többiek, így például *Bede Györgyék* kertjében is, pedig már sokmindennel végeztek, de ahogy mondják, szinte nincsen olyan nap, hogy ki ne mennének. Szőlőt metszenek, alma-, szilva-, őszibarackfát, veteményeznek, s kisérleteznek is oltással, keresztezéssel. Most már velük együtt mindenki csak azért szurkol, hogy ne legyen már ezen a tavaszon fagy.

Halálozás

Külön értesítés nélkül, fájdalommal tudatjuk kedves ismerőseinkkel és rokonainkkal, hogy szeretett édesanyám,

OZV. CZIMBER JÓZSEFNÉ,

volt újhegyi lakos, csendesen elhunyt. Temetése március 16-án fél 4 órakor lesz a pécsi központi temető kápolnájából. Gyászolják: leánya, unokái, dédunokái és Puskás család.

Mély fájdalommal tudatjuk, hogy szeretett anyósom, nagymamánk,

FRANK PÁLNÉ
Gál Anna,

Márton u. 16. szám alatti lakos, 83 éves korában elhunyt. Hamvasztás utáni búcsúztatója március 17-én 1 órakor lesz a pécsi központi temető kápolnájából. A gyászoló család.

Szomorú szívvel tudatjuk rokonainkkal és ismerőseinkkel, hogy drága, jó férjem, édesapám, apósom, nagyapám,

VUITY JÓZSEF
szabó mester

63 éves korában váratlanul elhunyt. Hamvasztás utáni búcsúztatása március 17-én 12 órakor lesz a pécsi köztemető kápolnájából. Gyászoló Vuity és Géczy család.

Fájdalommal tudatjuk, hogy

LENGYEL ISTVÁNNÉ,

volt Sallai u. 9. szám alatti lakos, 94 éves korában elhunyt. Hamvasztás utáni búcsúztatása március 16-án fél 2 órakor lesz a pécsi központi temetőben. Gyászoló családja.

Köszönet

Hálás köszönetet mondok mindazoknak a kedves rokonoknak, szomszédoknak, barátoknak, volt munkatársaknak és ismerősöknek, akik szeretett férjem,

KORPÁDI ISTVÁN

temetésén részt vettek és bármi módon mély gyászunkban osztoztak. Gyászoló özvegye.

Köszönetet mondunk mindazoknak, akik szeretett édesapánk,

CZIGLER JÓZSEF

temetésén részt vettek, koszorúkkal, virágokkal fájdalmunkat enyhíteni igyekeztek. A gyászoló család.

Hálás szívvel mondunk köszönetet mindazoknak a kedves rokonoknak, ismerősöknek, szomszédoknak, akik felejthetetlen halottunk,

OZV. SZIMCSÁK KÁROLYNÉ

temetésén részt vettek, koszorúkkal, virágokkal fájdalmunkat enyhíteni igyekeztek. A gyászoló család.

Hálás szívvel mondunk köszönetet minden kedves rokonnak és ismerősnek, akik felejthetetlen halottunk,

FÖLDVÁRI JÓZSEFNÉ

temetésén részt vettek, koszorúk és virágok küldésével fájdalmunkat enyhíteni igyekeztek. Külön mondunk köszönetet a PFT dolgozóinak, a Kert. Váll. dolgozóinak és öccse munkatársainak. A gyászoló család.

Hálás szívvel mondunk köszönetet mindazoknak, akik felejthetetlen halottunkat,

DR. VISZLÓY KOCSÁRDOT

utolsó útjára elkísérték, virágokkal, vagy bármi módon fájdalmunkban osztoztak. Külön köszönet a komlói kórház rendelőintézeti egység vezetőségének és a munkatársaknak. A gyászoló család.

Hálás szívvel mondunk köszönetet mindazoknak a kedves rokonoknak, ismerősöknek, szomszédoknak, akik szeretett ómamánk,

OZV. ECKHARDT ANTALNÉ

temetésén megjelentek, koszorúk és virágok küldésével fájdalmunkat enyhíteni igyekeztek. A gyászoló család.

Köszönjük a rokonoknak, barátoknak, ismerősöknek, volt kollégáknak, hogy felejthetetlen halottunk,

FULOP KÁLMÁN

temetésén részt vettek, koszorúkkal, virágokkal és táviratokkal fájdalmunkat enyhíteni igyekeztek. A gyászoló család.

Hálás köszönetet mondok mindazoknak a kedves rokonoknak, barátoknak, ismerősöknek, akik felejthetetlen, drága halottunk,

KASZA JÁNOS

temetésén megjelentek, koszorúkkal, virágokkal, táviratokkal mély fájdalmunkat enyhíteni igyekeztek. Köszönetet mondunk a PÉTAV vezetőinek, gépkocsivezetőknek, szerelőknek, összes dolgozóinak, 5. ÉPFU vezetőinek, összes dolgozóinak, a ház lakóinak. A gyászoló család.

LAKÁS-INGATLAN

Elcserélném 2 szobás, komfortos, I. emeleti tanácsi lakásom 1 vagy 1,5 szobás lakásra. — Cím: Feketegyémánt tér 13. I. 3.

Bogádon eladó szőlő, pince teljes felszereléssel, Cser-dűlő. Érdeklődni: Bogád: Kossuth u. 33.

2 szoba-konyhás családi ház eladó. Hetvehely, Kossuth u. 14. szám.

Összeköltözők, figyelem! Elcserélnénk Komló, November 7. u. 26. földszinti, 2 szobás, távfűtéses, telefonos tanácsi lakásunkat 2 darab 1 szobás, távfűtéses tanácsi lakásra, megegyezés szerint. Szilvási telefonos lakások előnyben. Érdeklődni: személyesen vagy 84-184-es telefonon. 18 óra után.

Eladó 3 szobás OTP-lakás OTP-kölcsön átvállalással, garázs a Siklósi úton, valamint 200 négyszögöl építési telek Nagy-Daindol közben. Érdeklődni lehet: Ilku P. u. 59. V. em. 17., vagy a 30-495-ös telefonon.

3 szoba, összkomfortos, kertvárosi, tanácsi lakást 1,5 szobás, szövetkezeti vagy OTP-lakásra cserélnénk. „Hármas csere" jeligére a Hunyadi úti hirdetőbe.

Belvárosban, egyedül élő személynek 1 szoba, fürdőszoba, konyha-használattal orvosnak, orvostanhallgatónak kiadó. Telefon: 28-215.

Nagyárpád, Baros u. 14. sz. családi ház eladó. 2 nagy szoba, konyha, szuterén, mellékhelyiségek. Kert van. Összterület: 247 négyszögöl.

Eladó Villány, Virágos u. 49. szám alatt 1100 négyszögöl területen lévő nagy családi ház fürdőszobával, pincével, garázzsal, gazdálkodásra alkalmas melléképületekkel. Érdeklődni: Villány, Kontár Gusztáv, Táncsics M. u., 3. szám. Telefon: 46-os.

2,5 szobás, 68 m²-es, felújított OTP-öröklakás téglaépületben eladó. Mohács, Trukl u. 2. ép. IV. 24.

Eladó 3 szoba összkomfortos, magasföldszinti öröklakás. — Azonnali beköltözéssel, méltányos ár. Pécs, Sarohin tábornok út 84. fszt. 1.

Nagyárpád, Kemény Zs. u. 5. szám alatti, felújítás alatt álló családi ház eladó. Érdeklődni: 18 óra után.

Pécs, Mecsek-oldalon, 6-os úthoz 5 percre, egyenes fekvésű, 500 négyszögöl terület feles szőlő, fele gyümölcsös, 1 szoba, konyha, pince, kút, villany van, téglaépület, jó levegő, télen is lakható, építési lehetőség van. Eladnám vagy elcserélném kisebb családi házra vagy tanácsi lakásra. Cím: Dobrozi József, Pécs, Zója u. 5. Sörgyár alatt.

Pogányban felújításra szoruló családi ház sok melléképülettel, nagy telekkel eladó vagy OTP-lakásra cserélhető. Érdeklődni: Pécs, Vig u. 24.

Balatonfenyvesen nyaraló eladó, a 7-es műút mellett. Cím: Berkes, Dombóvár, Erzsébet u. 111. sz.

Újhegyen, a buszvégállomás mellett 400 négyszögöl zártkert eladó. Irányár: 200 ezer Ft. Ugyanitt Videoton autós rádió-magnó olcsón eladó. Érdeklődni: 27-968.

Eladó 2,5 szobás, összkomfortos szövetkezeti lakás a szigeti városrészben. Érdeklődni: 18-007-es telefonon vagy „Megegyezünk 7299" jeligére a Hunyadi úti hirdetőbe.

Eladó kertes családi ház. Pécsújhegy, Bor utca 59/1.

Eladó 370 négyszögöl szőlő, barackos pincével, présházzal, teljes felszereléssel. Víz, villany van. Érdeklődni: 18-007-es telefonon vagy „Bajmi-dűlő" jeligére a Hunyadi úti hirdetőbe.

Pellérdi, 370 négyszögöl szőlő, kert, pincével eladó. Kút, villany van. Telefon: 16-055.

Eladó 35 m²-es öröklakás tehermentesen. Továbbá zártkert, 279 négyszögöl, Harkány—Gyúd elágazásnál. Érdeklődni: 23-516-os telefonon.

Szoba-konyhás házrész eladó. Érdeklődni: Pécs, Táltos u. 24. Szabó Gyula.

Pécs, Bólics u. 59. mögött és Kis-Daindol-hegyhát 28-ban 200 négyszögöl panorámás üdülőtelkek eladók. — Tel.: 28-004.

Eladó Bicsérden 2 szobás, fürdőszobás családi ház gazdálkodásra alkalmas nagy területtel. Érdeklődni: Bicsérd, Ságvári Endre u. 37.

Családi ház 1200 négyszögöl telekkel, gazdasági épületekkel eladó Szigetvártól 15 km. Víz, villany van, buszmegálló 5 percre. Cím: Dióspuszta, Fő u. 44.

Eladó összkomfortos, nagy családi ház, két családnak is megfelelő. Pécs, Fürst Sándor u. 22. Telefon: 29-959.

Építési telek, 1600 négyszögöl: Pécs, Varjú-dűlő 8. eladó, 1—8 lakás építhető. Megosztható lakást beszámítok. Telefon: 30-685, este.

Dombay-tó, zártkertben szőlő pincével, házzal, villannyal eladó, esetleg pécsi, gazdálkodásra alkalmas ingatlanra cserélem. „Városi busz" jeligére a Hunyadi úti hirdetőbe.

Uránvárosban 47 m²-es szövetkezeti, III. emeleti lakásom 100 ezer OTP-vel elcserélném egy tanácsi kisméretű 1,5 szobás lakásra, értékkülönbözettel. „I. emeletig" jeligére a Hunyadi úti hirdetőbe.

Alkotmány u. 7., összkomfortos, magasföldszinets, 76 m²-es, gázfűtéses lakás azonnali beköltözéssel eladó. Megtekinthető: 4—6 óráig.

Eladó Harkány, Avar u. 6. ikernyaraló fele. Érdeklődni: Kátoly, Szabadság u. 62. vagy Erzsébet, posta.

Vókány, Kossuth Lajos u. 99., családi ház beköltözhetően eladó. Érdeklődni: Montag Ödön, Vókány.

Komfortos, két családnak megfelelő családi ház gazdasági épülettel, kerttel és szántóval eladó. Berkesd, Almány 130.

Magyarürög, Daru-dűlőben 267 négyszögöl terület, lakóházépítésre is engedélyezett, fiatal lugasszőlővel, gyümölcsfákkal, lakható, nagyméretű faházzal, pincével, felszereléssel eladó. Tantos. Telefon: 13-397, 13-432.

1,5 szobás, pécsi, szövetkezeti vagy OTP-lakásra cserélnénk fazekosbodai, 3 szobás, korszerű, kertes családi házunkat. Telefon: 23-830 (esti órákban).

Zalaegerszegi lakásra cserélném pécsi, 1 szobás tanácsi lakásom. „Sürgős 7334" jeligére a Hunyadi úti hirdetőbe.

Eladó 3 szobás, összkomfortos szövetkezeti lakás Pécsett, a Kertvárosban, a Siklósi u. 10. földszint 1. szám alatt. Érdeklődni: este 5 óra után.

Gyódon 800 négyszögöles telek összkomfortos faházzal, megosztva is eladó. Közúttal határos. Érdeklődni: 29-202-es telefonon, esti órákban.

Bólicsban 400 négyszögöl szőlő házzal, felszereléssel, megosztva is eladó., Érdeklődni telefonon: 22-756, este 7—8 óra között vagy „Megegyezünk 89" jeligére a Hunyadi úti hirdetőbő.

Kétszintes, két családnak megfelelő, 4 szobás, gázfűtéses családi ház eladó. Kozármisleny, Pécsi u. 133.

Elcserélném téglaépületben lévő, 2 szoba, nagy konyha, 56 négyzetméteres, IV. emeleti, összkomfortos tanácsi lakásom kis 1,5 szobás sajáttulajdonúra. „Uránváros 13149" jeligére a Hunyadi úti hirdetőbe.

Lakás kiadó! Kertvárosi, 2 szoba, összkomfort. Telefon: 30-486. 19—20 óra között.

Albérlet- és ingatlanközvetítés (nagy választék). Bartók B. u. 21. 10—17-ig. Telefon: 23-104.

Albérletközvetítés. Pécs, Teréz u. 5. Nyitva: 9—17-ig.

Sürgősen eladó Görcsönydobokán 3 szobás családi ház, központi vízvezeték, gáz az udvarban, buszmegállótól 2 percre. — Érdeklődni: Görcsönydoboka, Ságvári u. 13.

Pincét vennék Pécsett vagy közvetlen környékén. Ajánlatokat „Tartós részlet" jeligére a Hunyadi úti hirdetőbe.

Kozármisleny, Csikós völgyben lévő 615 négyszögöl zártkert eladó. Érdeklődni: egész nap, Kozármisleny, Gárdonyi u. 14.

Ingatlanközvetítés. Pécs, Teréz u. 5. Nyitva: 9—17-ig.

250 négyszögöl szőlőgyümölcsös épülettel, pincével a cserkúti csárdánál eladó. Érdeklődni: 29-474-es telefonon.

Szlivennél 35 m²-es, 1,5 szobás (főzőfülkés) szövetkezeti lakás eladó. Tel.: 27-752.

Elcserélném meszesi, 2 szobás, komfortos lakásom kertvárosi összkomfortos 1,5 vagy 2 szobásra. Érdeklődni: Fekete Gyémánt tér 8. I. 6.

Elcserélném 3 szoba összkomfortos, szigetvári tanácsi lakásomat hasonló pécsire, ráfizetéssel. — Telefon: 34-529.

64 m²-es családi ház melléképületekkel eladó vagy lakásra cserélhető (mindenféle csere érdekel). Érdeklődni: Arany J. u. 33. 18 óra után.

Eladó kétszintes, 2 lakásos családi ház a régi Kertvárosban. Bővebbet a 10-687-es telefonon 17 óra után.

Összeköltözők, figyelem! Elcserélném 470 négyszögöl telken lévő családi házam kp + 2 darab 1,5 szobás OTP vagy szövetkezeti kertvárosi lakásra. — „Nagyárpád 244708" jeligére a Sallai utcai hirdetőbe.

Elcserélném 1,5 szobás, 40 m²-es, földszinti szövetkezeti lakásomat, mely tehermentes. Minden megoldás érdekel. „Kertváros kizárva 244711" jeligére a Sallai utcai hirdetőbe.

Elcserélném vagy eladnám hedrehelyi 3 szobás, melléképületes házamat 600 kadrát szántóföldtel gey pécsi kisebb lakásra vagy Pécshez közeli falusi kis házra, sima cserével. „Minél előbbi csere 244715" jeligére a Sallai utcai hirdetőbe.

Egyedülálló idősebb nő életjáradékra + kp-ra lakottan eladná szövetkezeti, 2 szobás, telefonos, II. emeleti lakását. Érdeklődni: Megyeri út 12. alatt. 14—18 óráig.

Szövetkezeti garázs elsősorban lakásszövetkezeti tagnak 180 ezer forintért átadó. „400 ágyas klinika" jeligére a Hunyadi úti hirdetőbe.

Hegyszentmártoni szőlőhegyen eladó 400 -öl lugasrendszerű szőlő, 200 -öl üres terület, építésre alkalmas. Országúttól 100 m-re. Érdeklődni: Szava, Kossuth u. 39. 16 órától.

Csertőn 3 szobás családi ház eladó. Érdeklődni: Csertő, Kossuth L. u. 27. Ugyanitt eladó egy új, 250 l-es hidrofor. György Sándor.

ADÁS — VÉTEL

8 éves fehér 1500-as Lada megkímélt állapotban eladó. Érdeklődni: 17 óra. — Hunyadi út 81. Telefon: 21-734.

Videómagnó, japán, Orion típusú kazettákkal eladó. Radnóti M. út 3/B., I. em. 4. a. Horváth. Tel.: 28-701.

Gépjármű vétel-eladás. Pécs, Teréz u. 5. Nyitva: 9—17-ig.

Philips CD 150 lézerlemezjátszó és CD-lemezek eladók. Telefon: 19-312.

200 literes ipari áramú hidrofór újszerű állapotban eladó. Pécs-Somogy, Csap u. 26.

Redőny, reluxa, árnyika 20 százalék kedvezménnyel. Tel.: 31-438.

Eladó Funai távirányítós videólejátszó. Érdeklődni: 17 óra után. 33-996.

200 négyzetméter kőris parketta eladó, kisebb tételben is. Gerber, Pécs, Engels út 102. — Tel.: 30-176.

3 darabos gyermekbútor eladó. Érdeklődni: 33-890-es telefonon. 16 óra után.

380 Voltos építési felvonó és 6/4-es fűtésszerelvények eladók. — Mecseknádasd, Kossuth u. 33.

Hőstop hőszigetelő vakolat (száraz habarcs) eladó. Érdeklődni lehet: Szigetvár, Széchenyi u. 26.

TP-s Wartburg 1990-ig érvényes műszakival, jó állapotban eladó. Pécs, Péter u. 25. Telefon: 32-424.

Jó állapotban lévő 3 lábú pb gáztűzhely palackkal együtt, hordozható cserépkályha, régi típusú párnázott székek, 2 db fotel, bontásból szarufa és tetőcserép sürgősen, olcsón eladó. Érdeklődni a 31-027-es telefonon, 17—20 óráig.

Wartburg, bontva eladó. Cím: Pécs 7622, Szalai András u. 8/B. X. em. 38. a.

Sötétkék 1600-as Lada jó állapotban reális áron eladó. Érdeklődni: 25-492-es telefonon vagy Varga László, József u. 13. II. em. 1.

Vásárolnék hagyatékot, antik bútorokat, festményt, faliórákat, porcelántárgyakat. Pécs, telefon: 26-963.

120 literes szőlőprést vennék. Telefon: 34-243. Este.

Wartburg 14 hónapos eladó. Pécs, Garai u. 16. sz.

Használt világos szekrénysor eladó. Érdeklődni: szombat, vasárnap délután 3 órától este 8 óráig. Ifjúság u. 7 A. VII. em. Birkás.

Belgajuhász kölykök eladók. Cím: Pécs, Keszüi út 39. Telefon: 29-528.

Philips zöld monitor 10 ezer forintért eladó. Cím: Kővirág u. 37. Telefon: 22-455. Fehér Gábor.

2107-es sötétkék 3 éves Lada eladó. Telefon: 33-205.

ZN-es rendszámú 1300-as Lada eladó. Pécs, Eszék u. 43. I. 4. — Varga.

Kőfaragók, figyelem! Eladók sírkődíszek, 2 márványtömb, márvány- és gránitlapok. Érdeklődni: Mohács 10-091-es telefonon.

Falusi házambc régi, használati eszközöket, berendezési tárgyakat, szép bútorokat keresek. Levélcím: 7614 Pécs. Pf. 37.

VW mikróbusz lejárt műszakival eladó (karosszéria hibás). Telefon: 26-026.

Egy darab magyartarka kijáró, 8 hónapos vemhes üsző eladó. — Drávacsepely, Dózsa u. 11.

Átírható, új Opel Kadett 1200 L S eladó. Telefon: 32-531.

Színestém átvétele magas áron. Pécs, Buzsáki I. u. 12. Mindennap.

VEGYES

Hatodikos fiú mellé matematikából korrepetáló tanárt vagy főiskolást keresek. Telefon: 33-996. 17 óra után.

Korona Tehertaxi 10-351

Középiskolás diák mellé matematika, fizika korrepetálót keresek. „Zsolt" jeligére a Hunyadi úti hirdetőbe.

REDŐNY 17-349 RELUXA ÁRKEDVEZMÉNY

Érettségizett, fiatal nő 10 éves munkaviszonnyal bedolgozó vagy 4—6 órás munkát keres. Jelige: „Minden érdekel 7333" a Hunyadi úti hirdetőbe.

KÖLTÖZTETÉS, BÚTOR-, ZONGORA- ÉS PÁNCÉLSZEKRÉNY-SZÁLLÍTÁS. 20% ÁRENGEDMÉNY. Telefon: 28-512.

1. és 2. osztályos korrepetálását lakásomon vállalom. „Sarohin tábornok út" jeligére a Hunyadi úti hirdetőbe.

TV-JAVÍTÁS HELYSZÍNEN. Telefon: 17-668. Németh Lajos.

Videovox. Videó, tv, hifi-szerviz, hang- és színbeépítés. 09—16-ig. Tel.: 21-164.

1-10 t TEHERTAXI MOBIL 32-392
Fix • Billencs • Konténeres
Darus • Avia billencs

Vízumok gyors intézése: Pécs, Rákóczi út 73. Telefon: 22-513. 9—17-ig, péntek: 9—15-ig.

Parkettázás, csiszolás, pvc padlóragasztás közületeknek is. Böczin. Tel.: 31-613, 18-674.

Sírkövek készítését vidékre is vállalom. — Megrendelhető: Turi Gábor épületszobrász, Pécs, Kovácstelep, Liliom u. 23. Telefon: 26-815.

33-316 BÁSTYA
FIX, BILLENCS, DARUS, GÉPI FÖLDMUNKA

Redőny, reluxa készítés, javítás, közületeknek is. Imre. Telefon: 14-646.

KÖLTÖZTETÉS, PÁNCÉLSZEKRÉNY- és ZONGORASZÁLLÍTÁS. Telefon: 22-857.

Varrógép, írógép, számológép javítás. Kossuth u. 43. Telefon: 25-569.

Vízumok gyors intézése. Pécs, Bartók B. út 21. 10—17-ig. Telefon: 23-104.

Háztartási gépek javítása, bojlerek cseréje, vízkötelenítése, hőtárolós kályhák karbantartása. Makay. Telefon: 31-443.

Festés utáni, valamint piperetakarítást rövid határidővel vállalok. — 25-585. Bankné.

Festés, mázolás, tapétázás árkedvezménnyel. Telefon: 25-706.

Italbolt üzemeltetésre 7 hónapra tőkeerős társat keresek. „Szakmabeli" jeligére a Hunyadi úti hirdetőbe.

Gyors, precíz munka! Vállalom acélszerkezetű csarnokok, szárítók, épületlakatos szerkezetek kivitelezését. Szabó László fémszerkezetlakatos mester, Nyírpazony, Szabolcs u. 18.

Expressz lakó, üdülő, gazdasági épület tervezés, művezetés, költségvetés készítés. — Telefon: 23-183.

Beépített szekrény méret szerinti elkészítését vállalja Keszthelyi asztalosmester. Pécs, Faludi Ferenc u. 1.

Szőnyegek, bútorkárpit speciális gépi tisztítása nyugati vegyszerekkel. Garancia. Telefon: 34-821.

ARUSZÁLLÍTÁS, KÖLTÖZTETÉS. TELEFON: 26-550.

Fregoli fából, műanyagból, szögbelövés, panelfúrás, előszobafal megrendelhető a 11-166-os telefonon. — Várhelyi.

Fregoli, panelfúrás, szögbelövés. Megrendelésre lakberendezési tárgyak felszerelése. — Telefon: 28-094. Roczkó.

Egyetemista lány középfokú nyelvvizsgával angol és orosz tanítást vállal. Telefon: 25-912.

Zárral van gondja? — Hívja Lacit, megoldja. Hívható 7—18 óráig. Telefon: 24-897.

Zenés gimnasztika indul lányok, asszonyok részére. Jelentkezés: az Európa ügyfélszolgálati irodában, Teréz u. 5-ben. Hétköznap 9—17 óráig; pénteken 15 óráig.

Autósok, figyelem! Autóbontási tevékenységemet megkezdtem. Pécs-Nagyárpád, Kiss János u. 46. — Szücs Zoltán autószerelő mester.

Kárpitozott bútorok felújítását vállalom. Vajta kárpitos, Pécs, Déryné u. 11. Telefon: 11-474.

Fordítás, gépírás. — Pécs, Teréz u. 5. Nyitva: 9—17 óráig.

Épületek talajnedvesség elleni utólagos falszigetelését Szilikofób-Anhydró anyaggal vállalom, közületek és magánszemélyek részére. Selényi István üzemmérnök, épületszigetelő kisiparos, Komló, Kossuth u. 52. Tel.: 83-104.

Metszést vállalok. — „Marci 244704" jeligére a Sallai utcai hirdetőbe.

Matektaxi. Matematika gyorssegély — alkalmanként vagy rendszeresen. Új telefonszámom: 73-052.

Dolgozókat felvesznek

A PÉCSI Vízmű felvételt hirdet hegesztő és bádogos szakmunkások részére. Jelentkezni lehet: Pécs, Nyugati ipari út 8., vagy telefonon: 14-633. (871)

A PÉCSI Mátka esküvői ruhakölcsönző bolt felvesz boltvezető helyettest és egy eladót. Jelentkezés: Pécs, Kossuth L. u. 37. Esküvői ruhakölcsönző. 9—16 óra között. — Telefon: 15-232. (9663)

PÉCS M. Városi Tanács V. B. Hivatal ipari, kereskedelmi, mezőgazdasági és árhatósági osztály legalább 3 éves gyakorlattal rendelkező kereskedelmi árkalkulátort keres magánkereskedők ellenőrzésére. Jelentkezni lehet: szakmai önéletrajzzal az osztály vezetőjénél: Pécs, Felsőmalom u. 13. (970)

PÉCS M. Városi Tanács V. B. ipari osztálya legalább 3 éves gyakorlattal rendelkező árszakértőt keres vállalatok, szövetkezetek ellenőrzésére. Jelentkezni lehet: szakmai önéletrajzzal az ipari osztály vezetőjénél: Pécs, Széchenyi tér 1. III. emelet 121. (970)

SZÍNHÁZ

Pécsi Nyári Színház (Anna u. 17.): Paraszt Hamlet (este 7 órakor).

FILM

Petőfi: Nagy zűr Kis-Kínában (f4). Csillagember (f6, f8). **Kossuth:** Diplomás örömlány (10, 12, f7, f9). Az új földesúr (f3, f5). **Park:** Csillagember (f5, f7, f9). **Műsorinformáció** a 086-os telefonszámon. **Komló:** „X" program (4, 6, 8). **Komló, videó:** Csak szerelemből (5). **Mohács:** Nászéjszaka kísértetekkel (6, 8). **Szigetvár:** Brazil (6, 8). **Siklós:** Tűsztörténet (5, 7). **Beremend:** K. (6). **Dunaszekcső:** Matador (7). **Harkány:** Az évszázad csütörtökig tart (7). **Mágocs:** Ördögűző (7). **Pécsvárad:** Hanussen (7). **Sásd:** Testek csábítása (f7). **Sellye:** A leghosszabb nap (7). **Szentlőrinc:** Amerikai gyilkosságok (7). **Villány:** Fehér feketében (5, 7). **Hosszúhétény:** Tokyo Pop (6). **Somberek:** Kockázat ára (6).

RÁDIÓ

KOSSUTH RÁDIÓ

8.20: Mit üzen a Rádió? 9.00: Dvorzsák: Stabat Mater. 9.40: Ki kopog? A Gyermekrádió műsora. 10.05: Nyitnikék — kisiskolások műsora. 10.35: Népdalok. 11.00: Bioritmus. 13.33: A csotlós. Rádiójáték. 12.45: A szamár. Trebitsch Péter műsora. 13.00: Klasszikusok délidőben. 14.10: Szilveszter testvér álma. Szomaházy István novellája. 14.25: Operettrészletek. 15.10: A művelődéspolitikai rovat műsora. 15.40: Kóruspódium. 16.00: Hangoló. — Gyermekek zenélő órája. 17.00: Gazdasági magazin. 17.30: Beszélgessünk a zenéről. 17.50: Mese-zene gyermekeknek. 19.15: Nyílt szín. 19.45: Nótaest. 20.31: Kossuth szerelme. Hangjáték. 21.25: Csák Elemér amerikai sorozata. 22.00: Hírvilág. 22.30: Archívumok mélyéről. 23.30: Operaáriák.

PETŐFI RÁDIÓ

8.05: Népdalcsokor. 9.05: Napközben. 12.10: Slavko Avsenik fúvósegyüttes Avsenik-műveket játszik. 12.30: A KISZ Központi Művészegyüttes Rajkózenekara játszik. 13.05: Slágermúzeum. 14.00: Kettőtől ötig. 17.05: Kölyökrádió. 17.30: Ötödik sebesség. **Csak középhullámon:** 18.30: Daráló. Folytatásos ifjúsági történet. **Az URH sávon:** 18.30: Emerson, Lake and Palmer együttese játszik. 19.05: Népdalok. 19.30: Sportvilág. 20.03: Ez botrány? Bányai Gábor krónikája. 21.08: Hét-fő-téma. 23.15: A dzsessz története. 23.55: Virágénekek.

BARTÓK RÁDIÓ

9.06: Dzsesszarchívum. 9.35: Évszázadok zenekari muzsikája. 10.34: Francia muzsika. 11.26: Mozart: Così fan tutte. Kétfelvonásos opera. — I. felvonás. 13.05: Kilátó. 13.50: A lipcsei Tomás templom énekkara énekel. 14.11: Új kamarazenei felvételeinkből. 15.16: Luganói tavasz — 1988. — VI/5. rész. 16.40: Opera-művészlemezek. 17.51: Bakor Jutta (ének) és Kereskedő Tamás (zongora) Liszt-hangversenye. 19.05: Dallamok nyomában. 19.35: Zenekari muzsika. 20.43: A hét zeneműve: Dvorzsák: Stabat Mater. 21.13: Kamarazene korabeli hangszereken. 22.00: Zenei panoráma. 22.30: Gondolat—jel.

PÉCSI RÁDIÓ

5.55: Hajnaltól reggelig Dél-Dunántúlon. Jó reggelt! (Kossuth) — Dél-dunántúli krónika. — Lapszemle. — Útinform. — Tegnap történt. 7.00: Jó reggelt! (Kossuth) — Lapszemle. — Időjárás. — Ügyeletek jelentik. — Útinform. — Dél-dunántúli krónika. — Sporthírek. — Programajánlat. 8.00: Műsorzárás. 18.30: Szerbhorvát nemzetiségi műsor. 19.00: Magyar nyelvű hírek. 19.05: Német nemzetiségi műsor. 19.35: Műsorzárás.

TELEVÍZIÓ

TV 1.

8.58: Műsorismertetés. 9.00: Képújság. 9.05: Tévétorna nyugdíjasoknak. 9.10: A HÉT — ism. 10.10: Fogat fogért. NDK tévéfilmsorozat. — XIV/10. rész. 11.10: Delta. Tudományos híradó — ism. 11.35: Képújság. 16.28: Műsorismertetés. 16.30: Hírek. 16.35: Déli videóújság. 16.45: Hírek román nyelven. A szegedi körzeti stúdió műsora. 16.50: Kuckó. 17.35: Három nap tévéműsora. 17.40: Reklám. 17.45: Műsorajánlat. 17.50: Szám-adás. Gazdasági negyedóra. 18.05: Kalendárium. Ismeretterjesztő magazin. 18.50: Esti mese. 19.00: Új cím-cim. Irodalmi rejtvénymúsor gyerekeknek. 19.20: Reklám. 19.25: Közlemények. Műsorajánlat. 19.30: Híradó. 20.00: Reklám. 20.05: Családi kör. Pályaválasztás. 21.05: Panoráma. Világpolitika percről percre. 21.50: Reklám. 21.55: Lechner Ödön. 1845—1914. Portréfilm. 22.30: Híradó 3.

TV 2.

.00: Képújság. 17.15: Tv2. Benne: Időjárás. — Riportok. — Tévétorna. — Reklám. — Zene. — Időjárás. 17.45: Mozaik. Telefonos játék. 18.00: Hétfőn hatkor. 18.25: Gyerekeknek. Nils Holgersson csodálatos utazása a vadludakkal. NSZK rajzfilmsorozat. 18.50: Tv2. 19.00: A chateauvalloni polgárok. 19.54: Tv2. 20.00: Körzeti tévéstúdiók műsora. Budapest, Pécs, Szeged. 20.55: Tv2. 21.00: Híradó 2. 21.20: Tv2. 21.30: Telesport. 23.00: Tv2. Napzárta.

JUGOSZLÁV TELEVÍZIÓ

8.10: Műsorismertetés. 8.15: Hírek. 8.20: Tv-naptár. 8.30: Gyermekműsor. 8.45: Gyermekműsor. 9.00: Iskolatelevízió. 10.30: Hírek. 10.35: Iskolatelevízió. 12.30: Hírek. 12.35: Műsorismertetés. 12.40: Elmulasztottak? — Nézzék! 15.10: Hírek. — Elmulasztottak? — Nézzék! 15.15: Éjszakai program. 16.30: Magyar nyelvű tv-híradó. 17.15: Tv-napló. 17.35: Oktatóműsor-sorozat. A világ vallásai. 18.10: Számok és betűk — vetélkedő. 18.25: Dokumentumműsor. 19.10: Rajzfilm. 19.15: Időjárás. 19.30: Tv-napló. A mai sport. 20.00: Drámaest 21.00: Komolyzenei program. 21.45: Tv-napló. 22.10: Éjszakai program. 0.10: Hírek. 0.15: A keddi műsor ismertetése.

MÁSODIK MŰSOR

17.40: Műsorismertetés. 17.45: Tv-naptár. 17.55: Hírek. 18.00: Szlavoniai és baranyai regionális program. 18.45: A sport világa. 19.30: Tv-napló. 20.00: A mai világ — külpolitika. 20.55: A fiskográfia világa. 21.15: A nap fiúja, nyom, kémek — filmsorozat. 22.10: Kapcsolásos magazin. 23.40: Időjárás. 23.45: A keddi műsor ismertetése.

HARMADIK MŰSOR

17.30 Zágrábi program. 19.29: A program vége.

MAI MŰSOR

SKY CHANNEL

6.30: Üzleti hírek. 7.00: DJ Katshow 7.05: Skippy. Kalandfilmsorozat. 10.00: The Lucy-show. 10.30: Popzenei műsor. 12.30: Sullivanék. Filmsorozat. 13.00: Egy másik világ. Amerikai filmsorozat. 14.00: Landscape Channel. 15.00: Változó világ. Filmsorozat. 16.00: Szeretni. Filmsorozat. 16.30: Családi ügy Vigiatéksorozat. 17.00: Visszaszámlálás. 18.00: Az Eurosport műsorismertetése. 19.00: Eurosport. 24.00: Eurosport műsorismertetés. 0.30: Az Arts Channel műsorai. 0.40: Landscape Channel. 1.30: Pina Bausch és társulata. Dokumentumfilm. 2.30: Ismét egy nyár. 3.25: Dzsessz Art Blakey-vel. 4.00: Műsorzárás.

SUPER CHANNEL

7.00: Hírek. 7.10: Időjárásjelentés. 7.15: Üzleti hírek. 7.45: Hírek. 7.55: Időjárás. 8.00: Egyveleg. 15.30: Cidoklip-slágerlista. 16.30: Forró drót. 18.30: Élve vagy holtan. Westernsorozat. 19.00: Lányok a magasban. Filmsorozat. 20.00: Amerikai profi kosárlabda. 20.20: Hi Diddle Diddle. Játékfilm. 21.45: Hírek. 22.00: Utazás a világ nagy folyóin. 23.00: Afrika. 24.00: Egyveleg.

TV 5-ÖS

16.05: Hírek. 16.10: A végzet hatalma. Tévésorozat. 16.30: Jó napot jó étvágyat. 17.00: Pihenőidő. 17.30: Számok és betűk. 17.55: Hírek. 18.00: Az isteni Luciens. Játékfilm. 19.30: Csillogó papiros. 20.00: A show-bussines autóbusza. Varietéműsor. 21.00: Új világ. 22.00: Tv-híradó. 22.30: Pellan. Portréfilm. 23.45: Észak—Dél. 0.15: Vállalkozó Rt. Riportfilm. 0.45: Műsorzárás.

OSZTRÁK TELEVÍZIÓ

9.00: Hírek. 9.05: Alf — tévésorozat. 10.00: Iskolatévé. 10.15: Iskolatévé 10.30: A szerencse gyermekei — német film. 11.55: Ramszesz kutya csínytevései — rajzfilm. 12.05: Harald Lechenperg — portré. 13.05: Hírek. 13.15: Jogi esetek. 13.35: Heti körkép. 14.00: Bill Crosby — tévésorozat. 14.30: Enterprise űrhajó — sci-fi sorozat. 15.35: Fraggles — bábszínház. 16.00: An-tan-ténusz. 16.35: Zenei műhely. 16.55: Mini tv-híradó. 17.10: Az én ötletem — tévésorozat. 17.40: Mini tudósítás. 18.00: Mi. 18.30: Az angyal visszatér — tévésorozat. 19.30: Tv-híradó. 20.00: Sporthírek. 20.15: Hétfői sport. 21.15: Peter Strohm — bűnügyi sorozat. 22.00: Oldalpillantások. 22.10: A névtelen fogoly — amerikai film. 23.40: Hírek. 23.45: Minden lében két kanál — bűnügyi sorozat. 0.35: Hírek.

„Itt már a pénz beszél...”

Tovább gyűrűzik az atlétabotrány

És még nincs vége...

A hosszútávfutó is beadta felmondását

Újra egy levél, melynek írója azt kéri, ismertessük olvasóinkkal is írásának tartalmát. És megint *dr. Harsányi Lászlóval*, a BÁZIS atlétikai szakosztályának vezetőedzőjével kapcsolatban. Akik olvasták „Őt atléta átigazol(?)” című írásunkat, tudják, miről von szó. Akik nem –, nos, gondolom számukra is sok minden kiderül az alábbiakból:

„Tisztelt Szerkesztő úr! Sportbarátaim, ismerőseim, ki telefonon, ki személyes találkozás alkalmával fejezte ki azon óhaját, hogy végre talán kiderül az igazság, dr. Harsányi tevékenysége körül. (Csupán vélemények közlésére vállalkoztunk, semmi többre – a szerk.) Közöltem velük, elsősorban az vezérel, hogy tisztességes úton történjék meg az érintett sportolók átigazolása. Kiragadjam őket abból a Harsányi által kialakított bűvkörből, aminek már alig van köze a sporthoz, s amit úgy neveznek, hogy emberkereskedelem. Ezt bizonyítja az az okmány, melyben 150 ezer forintot kér a Mikrokontroll Sport Clubtól, annak fejében, hogy fiam odaigazolhasson. Ezt írja: „Kérjük azt is, hogy fenti válogatott, az 1988-as felnőtt bajnokságon döntős versenyzőnk átigazolási díjaként 150 000 Ft-ot sziveskedjenek a szerződéstervezetben felajánlani.” Ezen levélből is egyértelműen kiderül, hogy válogatott versenyzőről van szó és az említett, DN-ben megjelent cikkben, nyilatkozatával csak taktikai lépést tett, amikor az átigazolni akaró versenyzők esetében lekicsinylően a szakosztályi rangsorban elfoglalt helyüket („nincsenek az első tizenkettő között” . . .) említi. Ezzel szemben az érvényes pontérték-táblázat (Dekatlon) szerint fiamnak a Magyar Bajnokságon elért időeredménye 998 pontnak felel meg, ezzel az országos ranglistán az 5. helyen áll. Az sem véletlen, hogy a BÁZIS elődjének, a PMSC-nek elnöke ezek után – a vezetőedző egyetértésével – megtagadta az átigazolási kérelemhez a hozzájárulást. Ha fentebb említett pontértéktáblázatot veszem alapul, úgy fiam a szakosztályi ranglistán a 3–4. helyet foglalná el, így viszont csak a 13.-at. Továbbá: Harsányi megállapításából kiindulva a szakosztály létszáma cirka 450 főre tehető. Hozzá kell tegyem: ebből a létszámból 400 fő általános iskolás (!), talán 10–15 fő az ifjúsági és megközelítően ennyi a felnőtt versenyző is. A gyermekkorú versenyzők esetében sem a szülők, sem a gyermekek nem tudják, mi vár majd rájuk, ha nem tudják idő előtt produkálni az aranyjelvényes, vagy felnőtt korban a minimum II. osztályú szintet. Tudom, itt már versenysport van! Az előttünk zajló események hű képet adnak a volt PMSC atlétikai szakosztályon belüli pedagógiai munkáról. Itt már a pénz beszél . . . jelszó a lényeg, nem a magyar atlétika, nem a versenyző sorsa az elsődleges. Ugyanis, ha Harsányi valóban a magyar sportért küzd, harcol és verejtékezik, miért akadályozza meg a sportolni szerető versenyzőt abban, hogy a kialakult körülmények felismerése és megértése után átigazoljon? Amikor kijelenti, hogy aki menni akar, hadd menjen, majd egy lépéssel „betart” a versenyzőnek – mondván: az utolsó szó mégis az enyém – nem járulok hozzá az átigazoláshoz. Mi ez, ha nem bosszú? Mi ez, ha nem a magyar sport elleni cselekedet? Ha valójában a sportért dolgozik Harsányi, miért nem tudja békességgel elengedni a távozni akarót, akiért még csak úgynevezett nevelési költséget sem követelhet? Hiszen a versenyeztetési költség is elenyésző ahhoz viszonyítva, amit túlzott adminisztrációra fordít. Magatartása miatt már számtalan versenyző változtatott egyesületet, vagy idő előtt hagyta abba kedvenc és sikert adó sportágát, akkor, amikor még a magyar élmezőnyhöz tartozott.

Nincs, aki szót emelne a sportolók érdekében, nincs egy érdekvédelmi szervezet, aki védelembe venné őket? Nincs olyan intézmény, aki valamennyi lényeges körülményt vizsgálva kiállna az így járt sportolók mellett?

Az nem lehet igaz, hogy minden esetben a sportoló és a közvetlen környezetéből eltávozott munkatársak, a hibásak és minden esetben a vezetőedző intézkedése a hibátlan, mindenek felett álló, szent és sérthetetlen. Az illetékes vezetők, sportvezetők nem látják és nem veszik észre, hogy itt valami mégsincs rendjén, amikor majd minden esztendőben van Harsányi-ügy?!

Egyelőre ennyit Harsányi nyilatkozat-beli válaszáról. Korábbi álláspontomat fenntartom, amennyiben az átigazolási kérelem elutasításra kerül, nagyon kemény és megalapozott dokumentumokkal igazolt fellebbezést fogok benyújtani a B. M. Ifjúsági és Sportosztályhoz. Ha az is nemleges lesz, úgy folytatjuk a küzdelmet, de azt követően már többen, egységes fellépéssel.

Kérem, hogy a levelemben foglalt szöveget közöljék le, mert amit nem tett meg dr. Harsányi annak idején, (bár kértem, hogy beszéljük meg a fiam körül kialakult helyzetet, mert szeretném, ha nem menne el ettől a szakosztálytól), talán, így ő is elolvassa soraimat és gondolataimat. Pécs, 1989. március 7. Tisztelettel: id. Kardos István.”

Túlfűtött indulatok, szenvedéllyel megírt sorok. Kardos István nemcsak fiáért, három másik sportolóért is harcol. S mint múlt hétfőn már jeleztük: akad rajtuk kívül más is, aki hasonló cipőben jár. A maratoni futás magyar ranglistájának éllovasa, *Szabó Gábor* is jelentkezett szerkesztőségünkben. Ő ugyancsak dr. Harsányi László vezetőedzővel kapcsolatban kívánt nyilatkozni.

– Nekem is kijutott dr. Harsányi „jóakaratából” – így a sportoló. – A DN által egyszer már idézett, tavalyi szakosztályi értékelésben, rólam sem a legkedvezőbb módon írt a vezetőedző. Olyanannyira nem, hogy ha nem vonja vissza azt az állítását, mely szerint többedmagammal a valutaszabályok megszegésében próbáltam igénybe venni a segítségét, akkor rágalmazás miatt a bírósághoz fordulok! Az átigazolási kérelmemet egyébként már beadtam a PVSK-hoz. Ezek után nem fogok a Tüzér utcában maradni.

– Kizárólag ez az átigazolási szándék oka?

– No, nem. Azért nem ilyen egyszerű az ügy. Amikor a PMSC átadta a szakosztályt a BÁZIS-nak, mindenkivel aláíratták az átigazolólapot. Én erre csak különböző feltételekkel lettem volna hajlandó.

– Például? . . .

– Az egyik, hogy 8100 forintos bruttó fizetésemet emeljék nettó 10 ezerre. A másik, hogy adjanak élsportra gyártott felszerelést, a harmadik pedig, hogy engedjenek el azokra a külföldi versenyekre, melyekre egyéni meghívást kapok.

– A fizetéséhez semmi közöm, de a másik két kérése meglep. A magyar ranglista vezetőjének nincs normális felszerelése? És miért ne engednék elindulni a külföldi versenyeken?

– Hadd kezdjem a fizetéssel. Azt még megértettem volna, hogy ezt a kérésemet elutasítják, hisz' hivatkozhattak volna arra is, hogy hiába vagyok ranglistavezető, csak másodosztályú minősítésem van. Ehelyett – itt van, nézze, ez a fénymásolt példány – dr. Harsányi kifüggesztette a faliújságra, hogy a nettó 10 ezer, bruttóban 16 ezret jelent, s mivel ők ezt nem adják meg, én fel kívánok mondani. Hát fel is mondtam . . . Egyébként a nejem az APEH-nél dolgozik, kiszámolta, hogy szó sincs 16 ezerről, ez csak 13 800 forintot jelentett volna. Dehát mindegy. Nem emiatt megyek el. A fő indok, hogy a vezetőedző, sem a szakosztály útjaira nem vitt a csapattal, sem egyéni meghívóval nem engedett külföldön versenyezni.

– Itt jön a valutaszabályok megsértése? . . .

– Eltalálta. Ahogy hallom, most úgy magyarázza mindezt, hogy a külföldi rajtengedélyhez valutát kell kiutalni a sportolóknak, és mivel én külföldön akartam versenyezni – szerinte erre nem vagyok méltó – ezzel a valutaszabályok megsértésére próbáltam rábírni. Pedighát, ha engem külföldre hívnak versenyezni, minden esetben kikötöm, hogy csak akkor megyek, ha költségeimet a rendezők álljják. Ha erre igent mondanak, vállalom az utazást. Tehát ez sem a magyar államnak, sem a PMSC-nek nem került volna pénzébe.

– És most? . . .

– Át fogok igazolni a PVSK-hoz. Rosszabbak ugyan a feltételek, de ott legalább értékelnek, mint sportolót. És úgy tudom, azt sem bánnák, ha a határokon kívül is megpróbálnám öregbíteni az egyesület hírnevét . . .

Mielőtt elbúcsúzna, Szabó Gábor azt mondja: „Ha már nem a jelenlegi vezetőedző lesz a Tüzér utcában az úr, szívesen visszamegyek a BÁZIS-hoz. Kérem, ezt is írja le.”

Leírtam. Csak hát, ezzel az ügynek nincs még vége. Sem ennek, sem Kardoséknak. Következik a fegyelmi tárgyalás, a sporthatósági döntés és még ki tudja mi minden . . . Két nyilatkozat azonban teljesen biztosan. Terjedelmi okok miatt mai számunkban nem tudjuk közölni sem dr. Harsányi Lászlónak, sem a BÁZIS ügyvezető elnökének véleményét, a következő néhány napban viszont sor kerülhet erre is. Remélhetőleg ők is úgy gondolják, hogy a teljes képhez ez is hozzátartozik. E cikk megjelenésének napján mindenesetre megkeressük őket.

Pauska Zsolt

Labdarúgó NB I.



Hires tisztáz Megyeri elől. A háttérben Katzenbach és Bérczy látható. Fotó: Kóródi Gábor

Pécsi MSC–MTK-VM 2-0 (1-0)

Minden tekintetben jobb volt a PMSC

Petőfi és Megyeri

Újmecsekalja, 9000 néző. V.: Vágner. PMSC: Bodnár – Kónya, Márton, Braun, Czérna – Megyeri, Turi, Bérczy, Nagy T. – Lovász (Vén a 83. percben), Lehota, (Csoboth a 61. percben). Edző: Garami József. MTK-VM: Piel – Talapa, Híres, Lőrincz, Szalai – Katzenbach, Szeibert (Horváth Cs. a 72. percben), Vadász, (Farkas a szünetben), – Kékesi, Balogh, Pölöskei. Edző: Verebes József.

31. perc: Nagy T. indította mesteri labdával Megyerit, aki a kiinduló Piel lába mellett a jobb alsó sarokba lőtt. (1-0).

61. perc: Turi tálalt az üresen kilépő Lovász elé, ő lefutotta Hirest, majd a kimozduló kapus mellett a háló közepébe vágta a labdát. (2-0).

A PMSC kivárásos taktikája eredményesnek bizonyult, ha kis szerencséjük van a pirosfeketéknek, akár nagyobb arányban is nyerhettek volna. A vendégeknek is voltak helyzeteik, ezzel együtt sem volt kétséges azonban, hogy melyik csapat szerzi meg a három pontot szombaton délután. A pécsieknél Lehotán kívül gyakorlatilag mindenki megállta a helyét, a vendégeknél Piel, Talapa és Pölöskei dicsérhető.

Garami József: – Helyenként jól ment, teljesen megérdemelten győztünk.

Verebes József: – Az első félidőben nagyon megilletődötten játszottunk. A szünet után feljöttünk, de nem volt szerencsénk. Pölöskei kihagyta nagy helyzetét, törvényszerű volt, hogy ez megbosszulja magát. A Pécs türelmes volt, ki tudta várni a kedvező alkalmat, újabb góljával bebiztosította győzelmét. Ismét bebizonyosodott: nem lehet egy félidőnyi előnyt adni az ellenfélnek.

További eredmények:

Veszprém–Siófok 1-1 (tizenegyesekkel 4-2), Békéscsaba–Zalaegerszeg 3-2, FTC–Dunaújváros 2-0, Rába ETO–Honvéd 4-0, Videoton–Újpest 1-0, Vasas–Vác 1-1 (tizenegyesekkel a Vasas nyert).

Vasárnap játszották: Haladás–Tatabánya 2-2 (1-0) — 11-esekkel: 5-4.

Az NB I. állása:

1. FTC	18	11	1	1	5	31-23 36
2. MTK-VM	18	9	4	1	4	30-25 36
3. Videoton	18	11	—	1	6	38-21 34
4. Bp. Honvéd	18	8	5	—	5	21-17 34
5. Rába ETO	18	9	2	1	6	27-21 32
6. Tatabánya	18	8	2	4	4	26-21 32
7. Vác	18	7	4	2	5	24-22 31
8. Békéscs.	18	8	1	2	7	30-24 28
9. Pécs	18	5	3	4	6	23-22 25
10. Veszprém	18	5	4	2	7	14-22 25
11. ZTE	18	5	3	3	7	28-24 24
12. Siófok	18	6	1	4	7	23-24 24
13. Haladás	18	5	2	4	7	21-27 23
14. Ú. Dózsa	18	5	—	3	10	25-26 18
15. Vasas	18	3	2	3	10	20-41 16
16. Dunaújv.	18	2	3	2	11	18-39 14

A meccs elején úgy tűnt, mindkét csapat fél. Az MTK-VM játékosai gurigázgattak, mintha nem is az lenne a cél, hogy egy bizonyos, lécekkel határolt, hálós rész felé kellene venni az irányt. A PMSC pedig – egyébként régi, rossz szokásához hiven, akkor is négy-öt játékost hagyott saját térfelén, ha a vendégek csatárai közül csupán egyetlenegy futosgált zavarában ide-oda a közelükben.

A félelemnek volt oka. Az MTK-VM két meccsből kétszer betlizett ebben az idényben, a PMSC-t pedig, hasonló sorstársaival megegyező módon, az osztályzó réme is fenyegeti.

A pécsiek első gólja igazán szemet gyönyörködtető akció után esett. Az egyébként is nehézkesen mozgó fővárosi védők, csak nézték, ahogy végül is Piel kapujába lő Megyeri. A nyurgának nem mondható pécsi középpályás, a mostanában felettébb népszerű Petőfivel együtt üzenheti a Hungária körútra: Van, aki e nevet nem ismeri?

A gól megnyugtatta a pécsieket, az MTK viszont képtelen volt változtatni stílusán. A félidő vége felé például Vadász várta a labdát hosszú méla lesben (nem ofszájdban!). Körülnézett, oly egyedül volt, hogy félt. Mellé is fejelt. Csakúgy, mint Turi, aki addig várt a meccs vége felé a lest jelző bírói sípszóra, mig beérték a gyorsaságukról nem túl közismert emtékás védők.

A második félidő egyébként tetszett. Jó néhány igéretes támadást vezettek a pécsiek, volt lehetőségük a fővárosiaknak is. Amíg a hazaiak kihasználták lehetőségeiket (elsősorban a védők higgadt megoldásai után létrejövő támadásokból), addig az MTK egyre idegesebb lett. Nem használt nekik a csere sem, hiszen Talapa addig is a középpályán ügyeskedett, és nem volt igazi játékmesterük sem. Itt szeretném megjegyezni, hogy nem értem az általam nagyrabecsült Verebes ötletét: Balogot, aki a Váci Izzóban korábban ezerszer bizonyította, hogy igazi vonalszélső, miért középső középpályásként szerepelteti?

Végül is a PMSC tegnap délután minden tekintetben jobb volt, mint a bajnoki cím egyik esélyese. Ilyenkor vetődik fel az örök kérdés: miért, hogy egyik fordulóban és egyegy meccsen világszínvonalú percek is adódnak a mai NB I-ben, egy következő alkalommal pedig, magyar megyei színvonalú grundjáték folyik? Mindenesetre hasonló folytatást kívánunk a PMSC-nek az idény egyik „sztárcsapata”, a Békéscsaba otthonában.

Bozsik L.

Tartalékbajnokság

PMSC—MTK-VM 3-2 (2-0). Pécs, 500 néző. V.: Lubastyik. PMSC: Bogyay — Tomka, Bódog, Berényi, Vókó — Paletta, Máté, Takács, Kocsis (Bárány) — Szirtes, Hánzs (Knézics). Edző: Peti Csaba. Pécsi góllövők: Berényi (11-esből), Máté, Bárány. A pécsiek legjobbjai: Paletta, Tomka, Bódog, Máté. A PMSC a játék képe alapján rászolgált a győzelemre.

A Mohács és Vidéke ÁFÉSZ

szerződéses üzemelésre átadja, ötéves időtartamra az alábbi egységét:

80. sz. tápbolt — zöldségbolt — felvásárlás, Somberek.

VERSENYTÁRGYALÁS:

1989. április 14-én, 9.00 órakor lesz, a szövetkezet központjában.

A pályázatokat 1989. április 12-én, 12.00-ig kérjük leadni a kereskedelmi főosztályon.

Megvételre felkínálja az alábbi egységeit:

44. sz. olajkút, Újmohács,
73. sz. olajkút, Palotabozsok,
76. sz. olajkút, Dunafalva,
96. sz. olajkút, Somberek,
97. sz. olajkút, Véménd.

Érdeklődni a kereskedelmi főosztályon lehet, 8—16 óra között.

(Mohács, Eötvös u. 3. Tel.: 10-011.)

Labdarúgó NB II.

Megint a tizenegyesek...

Bp. Volán–Mohácsi Új Barázda TSZSE 1-1 (1-1) (tizenegyesekkel: 5-4)

Mohács, 1000 néző. V.: Vukmann. Bp. Volán: Rosner – Schneider, Krasnyánszki, Kiss, Huszár – Tóth R. (Kertész, az 53. p.), Szabó, Varga (Orosz, a 80. p.) – Hidvégi, Bácsi, Kajdy. Edző: Kiss László. Mohács: Lukács – Kófiás, Óbert, Katona, Reith – Kovács L., Gilitsch, Csibi (Papp dr. a 75. percben) – Ratting, Hrotkó, Martina. Edző: Bőzsöny János.

4. perc: A második vendégszöglet gólt eredményezett! Varga beadását a rövid sarokra helyezkedő Bácsi, amolyan „Szokolai-stílusban" fejelte a hálóba (1-0).

44. perc: Kófiás futott fel a jobb oldalon, beadása üresen találta a kaputól hat méterre álló Kovács L.-t, aki nem hibázott, a jobb sarokba bólintotta a labdát (1-1).

Megzavarta a hazaiakat a korán bekapott gól, nem is tudtak megukhoz térni egészen a 44. percig. Ekkor, az addig is jól játszó Kovács László hidegvérrel értékesítette helyzetét, s úgy tűnt, a második félidőben már egy másik Mohács fut ki a gyepre. Fordulás után egy percen belül két gólt is szerezhettek volna a Dunapartiak, de előbb Csibi hibázott, majd Martina passzolta három méterről Rósner kezébe a labdát.

Az első játékrész a Volánéé, a második pedig a mohácsiaké volt, így a rendes játékidőben kialakult döntetlen, igazságosnak mondható. Hogy a tizenegyesek ezúttal is a Mohács „vereségét" hozták? Megszokhattuk már... Hét alkalommal kellett eddig a tizenegyesekre bízniuk Hrotkóéknak a döntést, s mind a hétszer alul mardtak az idegek csatájában. Bosszantó...

Tizenegyesek: A Volánnál Orosz, Kajdy, Hidvégi, Krasnyánszki és Kertész berúgta, a mohácsiak közül Gilitsch, Katona, Óbert és Kovács L. berúgta, Hrotkó pedig kihagyta. Jók: Krasnyánszki, Tóth R., Bácsi, ill. Lukács, Kovács L.

Pauska Zs.



A küzdelem jellemezte a Mohács–Volán mérkőzést. Képünkön Csibi (fehérben) próbálja megszerezni a vendégvédők között a labdát. A háttérben Óbert figyeli a fejleményeket.

Fotó: Kóródi Gábor

BVSC–Komló 2-0 (0-0)

Szőnyi út, 400 néző. V.: Baj, Kiss G., Mester. BVSC: Pleskó – Kincses, Kovács T., Krómer, Czumpf – Farkasházi, Bősz (Cseke, a 78. perc), Sugár, Selmeczi – Bántó, Kovalik. Edző: Almási János. Komló: Tábit – Hammer, Miklós, Tigyi, Andreidesz – Jurin, Hüber (Bodai, a 80. perc), Katona – Takács, Kolompár (Hohmann, 57 perc), Varga. Szakosztályigazgató: Bodai Ferenc.

48. perc: Selmeczi jobboldali szögletét Szántó fejjel megcsúsztatta és Bősz közelről a hálóba bólintott (1-0).

83. perc: Miklós elcsúszott, a labda Szántó elé került, aki a kifutó kapus mellett a kapuba lőtt (2-0).

Óvatosan kezdtek a csapatok. Kolompár hagyta ki az első nagy helyzetet, de az első játékrészben mégis a BVSC-szurkolók bosszankodhattak többet, mert csapatuk rendszerint nem élt a kínálkozó lehetőségekkel. A szünet után gyorsan vezetéshez jutott a hazai együttes, a gól felrázta a Komlót, amely a mezőnyben fölényt is harcolt ki. Ezt azonban nem tudta gólra váltani, s a mérkőzés vége előtt Szántó egy gyors kontratámadás után bebiztosította a BVSC győzelmét. Jók: Kovács T., Czumpf, Bősz, Sugár, illetve Miklós, Takács, Varga.

További eredmények: Csepel–Sopron 3-0 (0-0), Csurgó–III. ker. TTVE 1-0 (0-0), Kaposvár–Nagykanizsa 3-1 (2-1), Szekszárd–ESMTK 2-0 (0-0), Keszthely–Tapolca 0-1 (0-0).

Az NB II. nyugati csoport állása:

1. Csepel	17	10	2	1	4	32-17 35
2. N.-kanizsa	17	8	4	—	5	30-22 32
3. Oroszlány	17	7	4	3	3	21-21 32
4. Volán	17	8	3	1	5	25-17 31
5. BVSC	17	7	3	4	3	20-19 31
6. Komló	17	6	4	3	4	23-16 29
7. Keszthely	17	7	4	—	6	17-15 29
8. Szekszárd	17	6	3	2	6	20-21 26
9. Mohács	17	6	—	7	4	18-15 25
10. Dorog	17	5	3	4	5	21-24 25
11. Tapolca	17	5	2	4	6	14-13 23
12. Kaposvár	17	6	1	2	8	21-17 22
13. Csurgó	17	5	1	3	8	18-30 20
14. Sopron	17	3	4	2	8	17-27 19
15. III. ker.	17	4	1	1	11	16-27 15
16. ESMTK	17	2	2	4	9	19-31 14

Arany és ezüst Athénból

Vasárnap befejeződött Athénban a hagyományos Akropolisz nemzetközi birkózóverseny. A magyar válogatottak közül Klauz László és Udvardi Attila vitte a legtöbbre, előbbi a kötöttfogású döntőben leléptetéssel verte a kubai Lozanót, utóbbi ugyancsak aranyért csatázhatott, de a fináléban tussal alulmaradt a szovjet Medvegy elleni küzdelemben. Mindketten a 130 kg-osok mezőnyében mérkőztek.

Kézilabda

Bp. Honvéd–PMSC 20-19 (13-11). NB I. férfiak. Solymár, 500 néző. V.: Dzsipoff, Kiss. Pécsi góllövők: Füzesi (8), Kovácsevics Zs. (4), Horváth Z. (3), Kovács T. (1), Kovács I. (1), Hang T. (1), Kunos I. (1). Az első és a második félidőben is nagyszerűen védekező PMSC a rossz helyzetkihasználása miatt – 9 ziccert és egy 7 méterest hibázott – veszítette el a mérkőzést.

Röplabda

Pécsi Vörös Meteor–Ajkai Videoton 3-0. NB II. nők. Honvéd Steinmetz SE–OSC 3-0. NB II. férfiak.

Hegedüs Ferenc a harmadik Nyugat-Berlinben

A nyugatnémet Robert Telisiak győzelmével zárult vasárnap a nyugat-berlini nemzetközi pártbajtorvívó-verseny, amelyet a „Fehér Medve" viadalként emlegetnek. Az NSZK válogatottja a döntőben a kanadai Jean Marc Chouinard ellen 12-11-re győzött. A magyar Hegedüs Ferencet és Banczik Zoltánt, nem sok választotta el attól, hogy az aranyéremért csatázhassanak, mindketten az elődöntőben kaptak ki. Előbbi a későbbi győztes Telisiaktól 10-3-ra, utóbbi Chouinardtól 10-8-ra. A bronzcsatát tehát két magyar vívta, itt Hegedüs volt a legjobb, 10-7-re verte Banczikot.

Labdarúgó NB III.

Csak a szigetváriak örülhettek...

Paksi SE–Mázaszászvár 1-0 (1-0). Mázaszászvár, 300 néző. V.: Fodor. Paks: Kun – Bregovics, Blatt, Héregi, Somogyi – Kolarics, András, Horváth – Lacza (Herman), Bérczesi (Tóth), Török. Edző: Vábró József. Mázaszászvár: Görföl – Virovácz, Maglódi, Róth, Komáromi – Dömény, Incze, Ambrus (Csoboth), Orsós – Dunai, Beke (Kasler). Edző: Róth Antal.

Mérsékelt iramú mérkőzésen, a 7. percben lőtt 11-es góllal nyert a vendégcsapat. Az első félidőben a paksiak birtokolták többet a labdát, a kapura azonban veszélytelenek voltak. A szünet után a hazaiak léptek föl támadólag, a támadásszövésük minden átütőerő nélküli volt. A 18. perctől kezdve a vendégek 10 emberrel küzdöttek, mert a játékvezető Héregit kiállította. G.: Blatt (11-esből).

Dunaföldvár–Sellye 3-1 (0-1). Sellye, 200 néző. V.: Hosszú. D. földvár: Nagy – Markán, Dunai, Medveczki, Molnár (Tóth I.) – Gyöngyösi, Takács, Szili – Timár, Szabó, Varjas. Edző: Timár Dezső. Sellye: Zsifkó – Golubics, Goják, Labricz, Csorba – Keresztes (Koszér), Hofschauer, Gergics, Orsós – Major, Karhesz. Edző: Amigya Pál.

A jobban és lelkesebben játszó vendégcsapat megérdemelt győzelmet aratott. G.: Tóth I (2), Szabó, illetve Goják.

Siklós–Bóly 1-1 (0-1). (11-esekkel 8-7). Bóly, 300 néző. V.: Pauer. Siklós: Pál – Weiner, Kovács, Mim, Rózmer – Fodor, Kapitány, Szőke – Szrimácz, Sztojka (Keresztes), Schweiszgút (Vezér). Edző: Berkecz József.
Bóly: Puch – Kósa, Fitt, Macsi, Virág – Kirchner, Gruber (Pál), Ambrus – Lőrincz, Szomor, Bohner. Edző: Weiszbart József. Jó iramú mérkőzésen, a hazai csapat nyolc 100 százalékos gólhelyzetét elhibázta, a vendégek az egyik szabadrúgásukat góllá értékesítették. G.: Weiner, ill. Macsi.

Boglárlelle–Paksi Atomerőmű SE 0-0 (11-esekkel 6-5). Paks, 500 néző. V.: Szinger. B. lelle: Majzlinger – Kötél, Riba, Magyar, Konrád – Andermann (Fenyő), Vecsei, Karasz, Farkas – Hollósi, Kóródi. Edző: Somodi László. Paksi Atom: Hornyák – Nagy 2., Szabó, Lauer, Debreceni – Nagy L., Juhász (Balogh), Mikolics (Ignácz), Porga – Vörös, Varga. Edző: Botos Antal. A végig fölényben játszó Atomerőmű képtelen volt a kapuba találni az önfeláldozóan védekező vendégekkel szemben.

Bonyhádi SE–Dombóvári VMSE 4-0 (1-0). Bonyhád, 600 néző. V.: dr. Rákóczi. Bonyhád: Heizler – László, Hüber, Strumf, Beke – Szabó T. (dr. Alföldi), Vendég, Joó – Pfeifer (Nagy), György, Szigeti. Edző: Kovácsi Ferenc. Dombóvár: Bien – Vészi, Virágosi, Balassa, Péter – Magyar, Zsuró, Szabotin (Gyurkó), Bencze (Bíbor) – Jakab, Román. Edző: Varga László. A hazaiak könnyedén nyertek. G.: Szigeti (2), György, Hüber (11-esből).

Szigetvár–Dombóvári Vasas 2-1 (1-0). Dombóvár, 400 néző. V.: Nagy J. Sz. vár: Füredi – Horváth, Bodó, Tóth, Bálint – Szabó (Marosi), Kerék, Sellei, Priol – Molnár (Kiss), Kovács. Edző: Csaba Gábor. D. Vasas: Foki – Banai, Fazekas, Engert, Farkas – Tóth-Bagi, Sebestyén (Horváth), Fekete – Dékány, László (Csanádi), Luczek. Edző: Olasz János. A mérkőzést végigtámadó hazai csapatnak nem sikerült a kínálkozó lehetőségeket kihasználni, a vendégek két kontrából elvitték mindhárom bajnoki pontot: G.: Molnár (11-esből), Sellei, illetve Fekete.

Szombaton játszották: K. Honvéd–Nagykanizsai Volán D. 3-0, MÁV-NTE–Marcali 1-1 (11-esekkel 8-7).

Az NB III. állása:

1. Paksi SE	16	12	1	—	3	24- 9 38
2. Paksi A.	16	10	2	2	2	30-10 36
3. Bonyhád	16	9	2	1	4	32-17 32
4. K. Honvéd	16	9	2	1	4	26-15 32
5. Bóly	16	8	1	5	2	28-13 31
6. Mázasz.	16	9	2	—	5	32-21 31
7. Szigetvár	16	7	2	2	5	25-22 27
8. Nk. Volán	16	5	4	2	5	24-22 25
9. Siklós	16	7	1	1	7	25-27 24
10. MÁV NTE	16	4	3	3	6	15-20 21
11. D.-földvár	16	4	2	3	7	22-27 19
12. Marcali	16	2	3	4	7	15-27 16
13. Boglárl.	16	1	5	3	7	15-31 16
14. D. Vasas	16	3	1	3	9	13-25 14
15. DVMSE	16	4	—	1	11	18-28 13
16. Sellye	16	2	1	1	12	19-49 9

Már NB I-es a PEAC-Zöldért

Szombaton játszották az asztalitenisz NB II-ben a PEAC-Zöldért–Út-Vasút férfimérkőzést, melynek tétje az NB I-be jutás volt. A PEAC-Zöldért a mérkőzést 16-9 arányban fölényesen nyerte, így a hátralévő három mérkőzéstől függetlenül, már NB I-esnek mondhatja magát! Egy évtized után tehát újra első osztályú férfi asztalitenisz-csapata van Pécsnek. A rangadó baranyai győztesei: dr. Davidovics (5), Pintér (4), Diófási (4), Bocz (3).

Megyebajnokság

Somberek–Pécsi BTC 2-0 (1-0). Somberek, 200 néző. V.: Kelemen. Jó játékkal biztosan győztek a hazaiak. G.: Dárdai (11-esből), Jakab.

Harkány–Vasasi Bányász 2-2 (0-0). Harkány, 250 néző. V.: Kovács N. Alacsony színvonalú mérkőzésen 2-0-ról alakult ki a végeredmény. G.: Kasza, Affentaller, illetve Varga, Bernáth.

Szajk–U. PEAC 1-1 (1-1). Szajk, 200 néző. V.: Sör. Végig nagy iramú mérkőzésen igazságos döntetlen született. G.: Patócs, illetve Kozics. Kiállítva: Szajku.

Újpetre–PVSK 1-0 (0-0). Újpetre, 200 néző. V.: Tatai. A jól felkészített hazai csapat még 11-est is hibázott. G.: Kohlmann O.

Szombaton játszották: P. Gázmű–P. Kinizsi 0-0, P. Zsolnay–Beremend 0-3, Steinmetz SE–Szentlőrinc 1-1.

A Geresdlak–P. Postás mérkőzés eredménye nem érkezett meg.

A megyei I. osztály állása:

1. Somberek	16	12	2	2	40-12	26
2. PEAC	16	10	3	3	36-17	23
3. PVSK	16	9	4	3	34-22	22
4. Újpetre	16	7	5	4	28-22	19
5. Szajk	16	7	4	5	32-17	18
6. Steinmetz SE	16	8	2	6	31-25	18
7. P. Postás	15	6	5	4	22-16	17
8. PBTC	16	7	2	7	18-21	16
9. Geresdlak	15	7	2	6	16-25	16
10. Beremend	16	5	3	8	28-22	13
11. Vasasi B.	16	5	3	8	25-32	13
12. P. Zsolnay	16	6	1	9	30-39	13
13. P. Kinizsi	16	4	5	7	14-25	13
14. Harkány	16	3	6	7	25-31	12
15. Szentlőrinc	16	3	5	8	12-30	11
16. P. Gázmű	16	—	4	12	7-42	4

Kosárlabda

PVSK–Szeged 90-84 (49-43). NB I. férfiak, rájátszás a 15. helyért. Pécs, városi sportcsarnok, 400 néző. V.: Major Gy., Szadabos. PVSK: Marijanovics (21), Szamosi (15), Varasdi (20), Rab (12), Peredi (15). Cs.: Káldy (5), Füzy (–), Kövecses (2). Edző: Czéh László.

Akkora hangzavart teremtettek a három dobbal felszerelt vendégszurkolók, hogy a bírói fütty szót alig lehetett hallani. Talán ezért nem is fütyülték agyon magukat a játékvezetők, hagyták, hogy játszanak a csapatok. Sokáig a PVSK játszott is – igazi örömkosárlabdát. Ebbe minden belefért: triplák, trükkök, a labda csűrése-csavarása – mindazok, amikkel nagyon szeretik a vasutasok cifrázni a játékot. Felszabadultan kosaraztak. Már a múlt héten bent maradtak az NB I-ben, pénteken nyertek Szegeden is – szóval nem volt miért izgulniuk. Legalább is azt hitték. A vége felé azért akadt okuk az izgalomra, 80-80-as állás után igencsak meg kellett küzdeniük a győzelemért. De ez sikerült, ezzel a 15. hely is.

Czéh László: – Azért lett ilyen szoros a mérkőzés, mert nem tudtuk tartani a szegediek centerét, Klisurát. Okosan, helyenként jól játszottunk, ezért végül megérdemelten nyertünk.

A Szeged legjobb dobói: Klisura (37) és Guoth (13) voltak.

TOTÓ

1. Bayern München–Hamburger SV	1-0	1
2. Waldhof Mannheim–Nürnberg	2-1	1
3. Bayreuth–Fortuna Köln	2-0	1
4. Düsseldorf–Braunschweig	4-0	1
5. Ascoli–Sampdoria	2-2	x
6. Bologna–Atalanta	1-1	x
7. Como–Lazio	2-1	1
8. Milan–Juventus	4-0	1
9. Torino–Fiorentina	1-0	1
10. Ancona–Messina	0-0	x
11. Cosenza–Avellino	2-1	1
12. Empoli–Padova	0-0	x
13. Udinese–Cremonese +1	1-1	x
14. Roma–Internazionale	0-3	2

Dunántúli Napló

AZ MSZMP BARANYA MEGYEI BIZOTTSÁGÁNAK LAPJA

Főszerkesztő: MITZKI ERVIN. Főszerkesztő-helyettesek: BÁLING JÓZSEF és LOMBOSI JENŐ
Kiadja a Baranya Megyei Lapkiadó Vállalat. Felelős kiadó: BODÓ LÁSZLÓ
Szerkesztőség és kiadóhivatal: Pécs, 7601 Hunyadi út 11. Pf.: 134
Telefon: 15-000. Szerkesztőség telex: 12-421. Kiadó telex: 12-320.
Készült a Pécsi Szikra Nyomdában. Pécs, Engel János u. 8. 7630. Telefon: 32-177. Telex: 12-211. Felelős vezető: FARKAS GÁBOR
Terjeszti a Magyar Posta. Előfizethető: bármelyik hírlapkézbesítő postahivatalnál, a hírlapkézbesítőknél, a Posta hírlapüzleteiben és a hírlapelőfizetési és lapellátási irodánál (HELIR), Budapest XIII., Lehel u. 10/A, 1900, közvetlenül vagy postautalványon, valamint átutalással a HELIR 215-96162 pénzforgalmi jelzőszámra.
Előfizetési díj: egy hónapra 105,– forint, negyedévre 315,– forint, egy évre 1260,– forint.
Indexszám: 25054. ISSM 0133-2007.

margaréta tapéta-bolt
Pécs, Szalai A. u. 2. Tel.: 12-324
TAVASZI AJÁNLATUNK!
- NDK velúrtapéta (6 színben) 300,— Ft/tekercs
- „Grabetta Luxor" dombormintás tapéta (12-féle) 384—400,— Ft-ig
- NSZK SCANDECOR ajtóposzter (86x220 cm — 7-féle) 550,— Ft
- Gigant-poszter (380x270 cm — 10-féle) 1600,— F

Ezenkívül 100-féle NDK és csehszlovák tapétával várjuk Kedves Vásárlóinkat 150—310,— Ft-ig!
Önnek is üzlet a mi üzletünk!

Világ proletárjai, egyesüljetek!

Dunántúli napló

XLVI. évfolyam, 73. szám
1989. március 14., kedd
Ára: 4,30 Ft

Az MSZMP Baranya Megyei Bizottságának lapja

Megszületett Pécsett a harmadik lombikbébi



Benczéné Müller Erzsébet az újszülött gyermekével

A komlói szülők nem titkolják, hogy egy tudományos módszer segített...

1989. március 13, 8 óra 10 perc. Pécsett, a POTE Szülészeti Klinikáján megszületett a harmadik lombikbébi, a 3150 gramm súlyú, 51 cm hosszú Bencze Zsófia.

*

Március 7, kedd, délután 3 óra. A klinika 205-ös számú szobájában már másodszor kéri a rendkívül jókedélyű, születetten optimista fiatalasszony, hogy maradjak még egy kicsit. Amióta beszélgetünk, egyre erőteljesebben, gyakrabban érzi, hogy fáj a dereka, keményedik a hasa. A számítások szerint március 3-án kellett volna szülnie. Az utóbbi napokban kétszer voltak hasonló tünetei, de hiába reménykedett, a folytatás elmaradt. Pedig ha valaki, ő aztán nagyon várja azt a percet, amikor megláthatja gyermekét.

A kérdésre, hogy miként szánták magukat e módszer igénybevételére, milyen volt a várandósága, és mit tud mondani azoknak a fiatalasszonyoknak, akik ma még csak reménykednek, Benczéné Müller Erzsébet így kezdte a választ.

— A férjem és az én munkahelyemen is kezdettől tudják, hogy nekünk egy tudományos módszer alkalmazása segített abban, ami a legtöbb házaspárnak szerencsére természetes. Hiszem és remélem, hogy ebből sem a gyermekünknek, sem nekünk nem származhat semmiféle kellemetlen megkülönböztetés. Ha lennének is ilyen hangok, vélemények, azokra nem akarunk figyelni. Úgy gondoljuk, hogy néhány év múlva már egyáltalán nem számít majd kuriózumnak és senkit sem érdekel, hogy az a gyermek, akit a szülei akartak, és nagyon szeretnek, hogy jött a világra.

A mostt mindketten harminc-éves Benczéék öt éve szeretnének gyermeket. Akkor fejezték be a főiskolát, illetve az egyetemet, sínen volt a családi házuk építése is. Egy idő után azonban kénytelenek voltak tudomásul venni, hogy bár mindkettőjüket teljesen egészségesnek találták, ez az óhajuk lehet, hogy nem teljesülhet. Hogy pontosan mi az oka, azt ma sem tudják. A fiatalasszony minden olyan gyógyszeres és fizikai kezelésen átesett, amit ilyen esetekben ajánlanak, de eredménytelenül. Két évvel ezelőtt hallott először a pécsi lombikbébi kísérletekről, s azóta újból reménykedett.

— Tavaly májusban kaptam a hormon injekciókat, június 9-én volt a műtét — mondja. A férjemmel együtt kellett bejönnünk. Tudomásom szerint — a hormonkezelés eredményeként — hat érett petesejtet vettek tőlem, amelyeket aztán a spermiumokkal együtt juttattak vissza. Ez az úgynevezett Gift-módszer, amelynek az a lényege, hogy a megtermékenyülés az anyai szervezetben zajlik. Külön emlék nekem, hogy a műtőben az egyik aneszteziológus kérdésére, hogy nem félek-e, meggyőződésből feleltem nemmel, mondván, jól tudom miért vagyok itt. Mosolyogtak és valaki ezt mondta: figyeljétek meg, ő lesz a következő lombikbébi

(Folytatás az 5. oldalon)

A tartalomból:

Mit követelnek a romániai „hatok”?
A román párt- és állami főnökhöz intézett levél részletei

A bányamentésért nem kell személyi adót fizetni
Követelik a folytatást: hűségjutalom, föld alatti munka és a túlmunka is legyen adómentes

Hol és mikor lehet buszjegyet venni hét végén?
Nem éri meg árusítani

Rubeola elleni oltás
Március 20—31. között

Szovjet—kínai határtárgyalás

Hétfőn befejeződött Moszkvában a szovjet—kínai határtárgyalások újabb ülésszaka. Ezúttal a közös határ nyugati szakaszával foglalkozó vegyes munkacsoport tanácskozott; ennek a munkacsoportnak ez volt az első ülésszaka. A háromhetes megbeszéléssorozat tárgyszerű légkörben, építő szellemben zajlott le. A felek megállapodtak, hogy március végén Pekingben folytatják közös munkájukat.

Hétfőn találkozott a szovjet—kínai munkacsoport tagjaival Igor Rogacsov szovjet külügyminiszter-helyettes, a szovjet kormányküldöttség vezetője a szovjet—kínai határtárgyalásokon.

Benépesült a határ



A szentlőrinci Úttörő Termelőszövetkezet 6-os út mellett lévő 80 hektárosábláját a borsó vetéséhez készítik elő.
Fotó: Szundi György

Vetik a koraiakat

Erőre kaptak az őszi vetések, nő a cukorrépa és a szója vetésterülete

Lesz-e elég szálastakarmány a kisgazdaságoknak?

Több hónapos szünet után Baranya megyében ismét benépesült a határ. A megyeszékhelyről bármilyen irányba indulunk el, a földeken munkában levő mezőgazdasági gépeket találunk. A traktorok zömo talajelőkészítést végez a koratavaszi vetésű növények alá, néhány helyen pedig már a borsó, a zab, a tavaszi árpa magjának földbejuttatását is megkezdték.

Az utóbbi két hétben lehullott 40—60 milliméer csapadék jól jött mind a nagyüzemi növénytermesztők, mind a kistermelők számára. Igaz, hogy összességében még mintegy 140—150 milliméter csapadék hiányzik a földeknek, ám a most lehullott esőktől is életre keltek az őszi vetések, a tavasziak alá pedig jól elművelhetővé vált a föld.

— Különösen kedvező, hogy az esőzések kezdetére a nagyüzemek 75—80 százalékában már végeztek az ősziek fejtrágyázásával, mert a csapadék hatására jobban érvényesülhetett a nitrogén hatásfoka — kaptunk tájékoztatást dr. Halmai Endrétől, a Baranya Megyei Tanács mezőgazdasági és élelmezésügyi osztályának helyettes vezetőjétől.

(Folytatás az 5. oldalon)

Baranyai tudományos hetek

A közlekedési hálózatok kapcsolata

A közlekedési hálózatok kiépítésében mindig is az érdekek jelentették a legfőbb mozgatórugót, de ebbe beleszólt a „nagypolitika” is háborúk formájában, mint ahogy azt Baranya közlekedési térképein egyértelműen kivehetjük. Elég, ha megemlítem a drávasztárai volt vasúti hidat, melyen 1920-as évekig még utasokat is átvitt a vonat...

Az érdekellentétek mindig is megszülték a maguk ellentmondásait. Az adott térségekben még mindig hiányzik a gazdaságossági okok miatt sebtiben megszüntetett pécs—harkányi és a szigetvár—kaposvári vasútvonal. Ugyanilyen ellentmondásos jelenleg is a pécsi keleti bevezető szakasz, vagy jó néhány bekötőút is: legyen vagy ne legyen, ott épüljön-e meg, ahol, illetve amelyik községek között az a legindokoltabb lenne?

A baranyai tudományos hetek rendezvénysorozatában, a Közlekedéstudományi Egyesület szervezésében tegnap délután a Megyei Tanácsházán tartott előadáson Wilhelm Ferenc osztályvezető és Szalai László csoportvezető (Baranya Megyei Tanács V. B. közlekedési osztálya) a szük szakmai körben megtartott beszélgetést főként meditációnak nevezte. A hangos és az együttes gondolkodás két sarkalatos pontja ugyancsak figyelmet érdemel. Az egyik: a közlekedési hálózatok kiépíté-

(Folytatás az 5. oldalon)

Éhségsztrájk az ottawai román nagykövetség előtt

Sátrat vert és éhségsztrájkba kezdett az ottawai román nagykövetség épülete előtt egy román származású férfi. Azt követeli, hogy a bukaresti hatóságok engedélyezzék otthon maradt felesége és 14 éves lánya kivándorlását Kanadába. Az október óta Kanadában élő Marcel Butucariu hasztalan próbálkozásait követően most a kanadai kormány közbenjárását szeretné elérni az ügyben.

A kanadai külügyminisztérium szóvivőjének tájékoztatása szerint az ottawai kormány közbe fog járni a bukaresti hatóságoknál a két személy érdekében. Az ottawai román nagykövetség konzulja viszont kifejtette: „Az érvényben levő román jogszabályok szerint a román külképviseleten a férfinak magának is kérvényeznie kell, hogy családja Kanadába kivándorolhasson. E kérvényt visszaküldik Bukarestbe, ahol majd annak alapján bírálják el, hogy büntetlen előéletű volt-e Butucariu, és hogy felesége és lánya kívánja-e őt követni Kanadába... A kérvényért román részről egyébként 900 dolláros illetéket követelnek.

Butucariu elmondta, hogy nincs pénze az illetékre. „A helyzetem teljesen reménytelen” — jelentette ki. „Semmi mást nem akarok, mint azt, hogy ismét együtt lehessek feleségemmel és leányommal.”

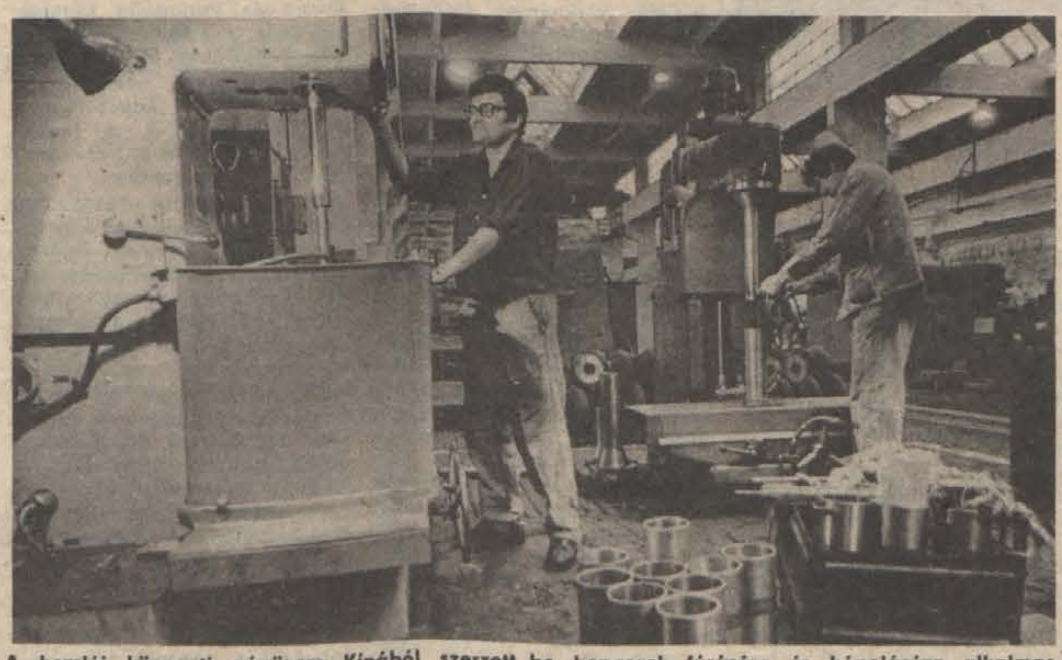

A komlói központi gépüzem Kínából szerzett be hengerek fúrására és hónolására alkalmas gépsort. A berendezés segítségével a pneumatikus és hidraulikus gépek hengereit kiváló minőségben tudják megmunkálni. Az üzem szabad kapacitásában külső megrendeléseknek is eleget tesz.
Fotó: Kóródi Gábor

Hangversenyek, kiállítások

Az NDK kultúra napjai Baranyában

Két nappal korábban kezdődik, mint az országos rendezvényzorozat

Megyénkben – az országos rendezvénysorozat részeként – március 20. és 26. között tartják meg az NDK kultúra napjait. Míg országosan március 22-e és 29-e között zajlanak majd a programok, addig Baranyában, ahol a német nemzetiség hagyományápoló partnerkapcsolatainak fokozott jelentőségük van, a körültekintő szervezés révén két nappal előbb kezdődnek az események, hogy a húsvéti ünnepekre már befejeződjenek.

Köszönhetően a szélesülő testvérmegyei kapcsolatoknak, többek közt a pécsiek tavalyi, Schwerinbe tett látogatásának ez a szűk egy hét is gazdag választékot kínál. Pécsett, a Művészetek Házában március 20-án, 18 óra 30-kor ünnepi műsorral veszi kezdetét a kulturális napok, a vendégek – a kulturális és elsősorban a zenei élet, valamint a Schwerin Megyei Tanács képviselőinek köszöntése után. A nyitóprogramban adnak műsort a Schwerini Filharmonikusok Kamarazenekara és a német város konzervatóriumának növendékei, valamint a pécsi Liszt Ferenc Zeneiskola fafúvós együttese és a Leőwey Klára Gimnázium német nemzetiségi tagozatának tanulói is.

Komlón a testvérmegyét reprezentáló fotókiállítás nyílik a művelődési központban, Pécsett a megyei könyvtárban NDK-ban kiadott könyveket mutatnak be. Ugyancsak Pécsen a Tüzér utcai Mozgalmi Házban szerdától grafikai tárlatot tekinthetnek meg az érdeklődők. Túl ezen a három kiállításon, a programokat a hangversenyeknek – a zene nemzetközi nyelvének – a túlsúlya jellemzi. A Magyar Tanácsköztársaság napján, március 21-én a Sásdi Művelődési Központban és Pécsett az Ifjúsági Házban lesz hangverseny. A filharmonikusok kamarazenekara március 22-én, szerdán Pécsváradra, a Fülep Lajos Művelődési Központba, majd másnap Sásdra látogat, de érdeklődéssel várják a güstrowi Liselotte Hermann Pedagógiai Főiskola „Bilderbogen" énekegyüttesének produkcióit is.

Zenei est szeretné emlékezetessé tenni az NDK kulturális napokat Szigetváron és Mohácson is, ahová március 23-án, csütörtökön látogatnak el a vendégművészek, hogy az állami zeneiskolában, illetve a Kossuth filmszínházban lépjenek fel. Pénteken délelőtt Komlón, az Erkel Ferenc Zeneiskola Ulrike Gottlebe zongoraművész és Anne-Elisabeth Ramsenthaler fuvolaművész, valamint este a Művészetek Házában Pécsett a berlini fúvósegyüttes szerepelését várja megkülönböztetett érdeklődéssel.

A részletes műsor a napokban kerül a közművelődési intézmények asztalára. Az NDK kultúra napjai kiemelkedő eseményeire még visszatérünk.

B. R.

Interparlamentáris konferencia Budapesten

Straub F. Brunó, az Elnöki Tanács elnöke nyitotta meg hétfőn délelőtt a Budapest Kongresszusi Központban a 81. Interparlamentáris Konferenciát. Csaknem száz ország mintegy félezer törvényhozója, számos nemzetközi szervezet képviselője és a parlamenti kapcsolatok többszáz szakértője a hét végéig folytat megbeszéléseket hazánk fővárosában számos nemzetközi fontosságú kérdésről, az Interparlamentáris Unió magyar csoportjának meghívására.

Az Elnöki Tanács elnöke rámutatott: az Interparlamentáris Unió tagjai, országuk választott parlamenti képviselői tanácskozásaikon átfogóan, sokoldalúan törekednek egy-egy fontos, saját népük, s az egész világ életét érintő kérdés megvitatására. Talán ez az oka annak, hogy a nemzetközi szervezetek sorában azon kevés kivételhez tartoznak, amelyek — századik születésnapjukhoz közeledve —, tevékenységük kibővítésével, tagságuk számának növekedésével számolhatnak — mondotta, rámutatva, hogy a tanácskozás napirendjén szereplő kérdések valóban átfogó megközelítést követelnek meg. Ezek között szerepel a gyermekek jogainak védelme, a fajgyűlölet és az apartheid minden megnyilvánulása elleni küzdelem, a nemzetiségek és a kisebbségek egyéni, valamint kollektív jogainak védelme, továbbá a világ politikai, gazdasági és szociális helyzete. Mindhárom kérdésben van mit mondanunk, és van mit tanulni egymástól — hangoztatta Straub F. Brunó, aki Magyarország, a magyar nép nevében is jó munkát kívánt a tanácskozáshoz.

A hétfői ünnepi ülést Barcs Sándor, az IPU magyar tagozatának elnöke nyitotta meg, egyebek között emlékeztetve arra, hogy Magyarország törvényhozása már a kezdettől fogva, egy évszázada vesz részt az Interparlamentáris Unió munkájában.

Az Országgyűlés és az IPU magyar csoportja nevében Szűrös Mátyás, az Országgyűlés elnöke köszöntötte a tanácskozást. Bizton állíthatjuk, hogy gyorsan változó világunkban az 1989-es esztendő az Interparlamentáris Unió éve is — hangoztatta, aláhúzva: Magyarország méltán büszke arra, hogy születése pillanatától részese volt az Unióban megtestesülő összefogás korszakokat átívelő nagy vállalkozásának. Köszönetet mondott a tagparlamenteknek, hogy a centenáriumi év tavaszi eseményének színhelyéül hazánk fővárosát választották.



A tanácskozás ünnepélyes megnyitóján Straub F. Brunó, az Elnöki Tanács elnöke köszönti a részvevőket

A napirenden szereplő kérdésekről szólva az Országgyűlés elnöke kiemelte: azok a világ súlyos sorskérdéseit érintik.

A feltorlódó gondok menynyisége és milyensége ma még nem jelezhető megbízhatóan előre. Egy azonban bizonyos: minden eddiginél nagyobb szükség lesz a következő évtizedekben az állam társadalmi konfliktus-megelőző és kezelő képességére, az országok együttműködésére és összefogására. Ehhez hozzájárulni mindannyiunk közös feladata és kötelessége — hangoztatta.

A tanácskozásra eddig mintegy kilencven küldöttség érkezett. A legnépesebb delegációval Nagy-Britannia, az NSZK és Japán képviselteti magát, de sokan érkeztek az Egyesült Államokból, a Koreai Köztársaságból, Kanadából, Finnországból, Franciaországból is. Jelen vannak az Egyesült Nemzetek Szervezete, valamint az ENSZ fontos szakosított szervezetei: az UNICEF, a Nemzetközi Munkaügyi Szervezet, az UNESCO, a Világbank és a Nemzetközi Mezőgazdasági Fejlesztési Alap képviselői. Meghívottként vesz részt a munkában az Európai Parlament, valamint a Palesztin Nemzeti Tanács küldöttsége, jelen vannak a regionális parlamenti szövetségek delegátusai.

A „hatok" nyílt levele Ceausescuhoz

A The Independent hétfői számában teljes terjedelmében ismertette azt a nyílt levelet, amelyet a Román Kommunista Párt hat veterán vezető személyisége intézett Nicolae Ceausescu román államelnökhöz. A "londoni lap jelentőségteljesen emlékeztet arra, hogy a nyílt levél egyik aláírója, Silviu Brucan professzor, a Scinteia volt főszerkesztője tavaly decemberben Moszkvában járt, ahol „magas szinten tüntetően meleg fogadtatásban részesült."

Brucan professzor volt egyébként az első prominens „lázadó", aki 1987 novemberében – a brassói tüntetéseket és Zsil-völgyi bányászfelkelést követően – tiltakozó levelet juttatott el a The Independenthez.

A „hatok" nyílt levelét a múlt szombaton a BBC rádió világszolgálata ismertette először. A BBC-hez eljuttatott dokumentum teljes szövegéből kiderül, hogy a román kormányzat jelenlegi politikájának megsemmisítő bírálatát követően a „hatok" három pontos követelését terjesztették a román államfő elé, s ezek teljesítése esetén készségüket nyilvánították a párbeszédre a zsákutcából való kiút keresésében.

A nyílt levél így kezdődik:

„Nicolae Ceausescu elnök úr, olyan időkben, amikor az ön politikája már magának a szocializmusnak az eszméjét fosztja meg hitelétől – azt az eszmét, amelyért harcoltunk – és amikor országunk elszigetelődik Európában, úgy döntöttünk, hogy meg kell szólalnunk. Teljes tudatában vagyunk annak, hogy ezzel szabadságunkat, sőt, még életünket is kockáztatjuk, mégis kötelességünknek tartjuk, hogy visszafordulásra szólítsuk fel önt a jelenlegi úton, mielőtt túlságosan késő lenne.

A nemzetközi közösség elítéli önt annak a helsinki záródokumentumnak a be nem tartása miatt, amelyet ön sajátkezűleg írt alá. Románia állampolgárai elítélik önt annak az alkotmánynak a be nem tartása miatt, amelyre ön felesküdött."

A nyílt levél ezután tételesen felsorolja az alkotmány és a nemzetközi kötelezettségek megsértésének tényeit, kezdve a falurombolási terv emberi jogi vonatkozásaival, folytatva a külföldiekkel való érintkezés tilalmával, az állambiztonsági szerveknek a nép ellen fordításával, a régi párttagok és az értelmiségiek üldözésével, a törvényesség semmibevételével, egészen az ipar és a mezőgazdaság tönkretételének és a falu-szisztematizálás gazdasági-társadalmi-politikai következményeinek leírásáig.

A román államfőhöz intézett nyílt levél zárószakasza így hangzik:

„Végezetül, mélységesen aggaszt bennünket Románia nemzetközi helyzetének és tekintélyének gyors romlása. Ez megmutatkozik abban is, hogy – amint ön tudja – jó néhány állam bukaresti nagykövetségének bezárása mellett döntött. Ami a legriasztóbb, olyan európai országok, mint Dánia és Portugália követségei már távoztak, s mások is követhetik őket. Fokozódó elszigetelődésünk nemcsak a diplomáciai kapcsolatokat érinti. Elvesztettük a legnagyobb kedvezményt az amerikai kereskedelemben, s ennek következtében egyes textilgyárainknak nincs megrendelésük. Az EGK nem hajlandó meghosszabbítani kereskedelmi megállapodását Romániával, ami negatív kihatással lesz gazdaságunk más szektoraira is. Ön mindig azt tartotta, hogy a csúcstalálkozók döntő fontosságúak az államközi kapcsolatok javításában. Ámde, hogyan gondolja ön jobbítani Románia államközi kapcsolatait, amikor Európa nem-kommunista nemzeteinek egyik vezetője sem hajlandó találkozni önnel? Románia európai ország és az is marad, s mint ilyen, együtt kell haladnia a helsinki folyamattal, nem pedig szembefordulni vele. Ön nekifogott a vidék földrajzának megváltoztatásához, ámde ön sem viheti át Romániát Afrikába."

Az aláírók végül így fogalmazzák meg követeléseiket:

„A nemzetünket mind idehaza, mind nemzetközileg szorongató negatív folyamatok megállítása végett felhívjuk önt, hogy – első lépésként – tegye meg a következő intézkedéseket:

1. Jelentse ki kategorikusan és egyértelműen, hogy feladta a falvak szisztematizálásának tervét.

2. Állítsa helyre az állampolgári jogok alkotmányos garanciáit; ez lehetővé tenné önnek az emberi jogokról tartott bécsi értekezlet határozatainak betartását.

3. Vessen véget az élelmiszerexportnak, ami már biológiai létében fenyegeti nemzetünket.

Mihelyt ezek az intézkedések megtörténnek, készek vagyunk építőszellemű párbeszédben részt venni a kormánnyal a jelenlegi zsákutcából való kijutás útjairól és módjairól.

Gheorghe Apostol, a politikai bizottság volt tagja és a szakszervezetek volt elnöke: Alexandru Birladeanu, a politikai bizottság volt tagja, a tervbizottság volt elnöke; Cornel Manescu, volt külügyminiszter, az ENSZ-közgyűlés volt elnöke; Constantin Pirvulescu, a kommunista párt alapító tagja; Ileana Raceanu, a kommunista párt veteránja; Silviu Brucan, a ‚Scinteia' volt főszerkesztője."

Mit kínál a húsvéti könyvpiac?



Nagy Istvánné, a Széchenyi téri könyvesbolt helyettes vezetője készített húsvéti könyvajánlatot olvasóink számára.
Fotó: Kóródi Gábor

A drágát is viszik — kell amit jónak ítélünk

A kérdés eléggé nagyreményű, akár a választékra, akár a pénztárcánkra gondolunk. A Művelt Nép Könyvterjesztő Vállalat forgalmazásában március 13-a és 25-e között Ábel Zsuzsanna még tavaly megjelent Képes Bibliai Lexikonát kínálják csak kedvezményes áron, míg a kurrens újdonságok közt a külleméhez méltóan drága a „Tapsi koma kalandjai", de állítják a szakemberek, hogy éppúgy viszik majd, mint Tóth Bálint A ház törpéi című leporellóját. Azután ott van a nagyobbaknak Orbán Dezső Ezüst flotta kincse című ifjúsági regénye, amely még valamikor a két világháború közt íródott, s jóval szolidabb az ifjúságnak szánt műfajokon belül D. Gray Hegylakójánál vagy a Kék lagúnánál. És túl is, innen is a bestselleren: ismét van Steinbeck a piacon (Édentől keletre) és Hemingway, és egy talán rafinált ízlésű ínyenceknek szánt könyv is a boltokba érkezik, Sade márki különös, a maga idejében egyértelműen kiátkozott könyve egy mai szemmel talán nem is olyan különös körülmények közé kerülő szűzlányról. Az árak lehetnének kíméletesebbek is, ám a tavalyihoz képest mintha valamelyest növekedett volna a forgalom, különösen ha a választék némi bővülésére is számíthatunk.

B. R.

ÚJ IDŐ

AZ ELSŐ MAGYAR FÜGGETLEN IRODALMI ÉS KÖZÉLETI FOLYÓIRAT

Főszerkesztő: Végh Antal

Megjelenik: 1989. március 15-én

A tanárok és tanítók, a művelt munkások, az orvosok, mérnökök és az értelmes parasztemberek, az egyetemisták és a középiskolások, az igényes magyar olvasóközönség lapja. A *„népben-nemzetben való gondolkozás"* (Veres Péter), a *„minőség és a belátás"* (Németh László) igényével szerkesztett folyóirat.

Keresse az újságárusoknál!

Szerkeszti a szerkesztőbizottság:

(Csukás István, Gyurkovics Tibor, Hernádi Gyula, Lázár Ervin, Szakonyi Károly, Végh Antal)

Minden hónap 15-én. Ára: 48,- Ft

Önálló vállalkozás és érdekvédelem

Lehet-e bizonyos területeken érdekszövetség az egymással konkuráló cégek között. Jó példa erre a tíz éve 11 építőipari szervezet által életre keltett Baranya Megyei Építőipari Szervezetek Gazdasági Társasága, s a tagszervezeteket koordináló irodája (BEKI).

A gt már kinőtte megyei kereteit, s jelenlegi tagszervezetei között akad nem egy budapesti, van dunaújvárosi, és a gesztor a Bázis Dél-dunántúli Építőipari Vállalat tavalyi egyesülése révén számos Somogy megyei építőipari és más profilú szervezet is tagja lett a gt-nek.

— Jelenleg 34 tagszervezetet koordinálunk, de a márciusi igazgatótanácsi ülésen újabb két szervezet csatlakozásáról is döntünk — mondja Neumann Ádám irodavezető. — Tehát már régóta regionális a szervezetünk. A profilunk is jelentősen bővült az alapítás óta. A klasszikus építőipari kivitelező cégek mellett tagjaink sorában található ellátó, városgazdálkodási és ingatlankezelő, költségvetési üzem és szervezet, de tagszerveztünk a Kisipari Termeltető Vállalat, a Pécsi Köztisztasági- és Útkarbantartó Vállalat, a KIOSZ, az Országos Műemléki Felügyelőség, az Építőipari Tájékoztatási Központ Pécsi Irodája és a baranyai Uniber, továbbá az Éptek, az ÉGV, az Épfu és az Égszi—Délszám is.

— A kölcsönös érdekek hívták életre az azóta szép eredményeket felmutató anyagbeszerzési, továbbá anyagmozgatási és munkásszállítási társulásunkat, ugyanakkor a műszaki fejlesztésben, a munka- és környezetvédelemben, az energiagazdálkodásban, az oktatásban és továbbképzésben, a számítástechnikában is jelentős haszonnal jár tagszervezeteink együttműködése. A negyedévenként megjelenő BEKI tájékoztatónk hasznos információkkal, az újdonságok bemutatásával, munkakapacitás, valamint anyag- és gépbörzével segíti a tagszervezeteinket.

— Az első tíz évük során megtalálták az eredményeket biztosító közös utat.

— A társasági törvény alapján a gt-t szeretnénk építőipari egyesüléssé átalakítani, így az önálló jogi személyiségű szervezetté válna. Ennek legfőbb előnye a jelenlegi gt-vel szemben az lesz, hogy nemcsak koordináló szerepkört tölt majd be, hanem önállóan vállalkozhat és elláthatja a tagszervezeteink érdekvédelmét is.

M. L.



Hol találnak biztos szálláshelyet az állami gondozott fiatalok?

Mi lesz az ifjúsági otthon sorsa?

Patthelyzet: az állami neveltek mindkét részről csak a nemet hallják

A 14–18 éves állami nevelt fiúk munkábaállását, társadalmi beilleszkedését elősegítő ifjúsági otthon sorsa, mint már tavaly szeptemberben beszámoltunk róla, bizonytalanná vált. A Bázis Építőipari Vállalat 1987-ben közölte az intézménnyel: szüksége van arra az emeletre, ahol a fiúk laknak, mert az egész épületszárnyat külső segítséggel szálladává kívánja átépíteni, s a fiúkat már foglalkoztatni sem tudja.

Az előzményekhez tartozik, hogy az 1966-ban kötött megállapodás, amelyet a Bázis jogelődje, a BÁÉV és a megyei művelődési osztály kötött, mindkét fél számára előnyökkel járt. A vállalatnak abban az időben még jól jött a szakképzetlen munkaerő alkalmazása, s ezen kívül megvette az otthon céljára kiválasztott tanácsi épület vevőkijelölési jogát. A másik oldalon pedig a tanács pénztárcáját nem sokkal terhelte az állami neveltek szállása és étkeztetése.

Mivel egy évig semmilyen intézkedés nem történt, tavaly augusztusban kritikussá vált a helyzet: a negyven férőhelyes otthonban már csak hét fiú élt; a távozó fiatalok helyére ugyanis nem jelentkezhettek be újak. Szeptemberben a művelődési osztály erélyesebb fellépésére javult a helyzet, újra felvehettek fiatalokat. Ez pedagógiai okokból is szükséges volt, hiszen több gyermekintézményben, például a GYIVI-ben és a Magyar Lajos Nevelőotthonban egyre gyarapodott a tizennyolcadik életévüket betöltött fiatalok száma. Ma 33-an laknak az otthonban, s közülük 28-an különböző vállalatoknál munkába álltak.

Hogy végül is felszámolják-e az otthont, vagy egy új épületbe költözhetnek, ma még bizonytalan. A tavaly augusztusi tárgyalásokon a Bázis 2,5 millió forintot ajánlott fel egy új otthon létesítésére, ami nem elég a terv megvalósításához. A Bázis a felkínált összeghez ragaszkodik, a megyei művelődési osztály pedig a szerződés betartásához, amelynek értelmében a vállalat csak akkor szüntetheti meg az otthont, ha a fiúk elhelyezéséről gondoskodik.

Jelenleg az otthon lakói közül a délelőtt dolgozók vacsorázni, a délutánosok pedig reggelizni a mintegy kilométer távolságra levő Gyermek- és Ifjúságvédő Intézetbe járnak. Szombaton és vasárnap kétszer kényszerülnek megtenni ezt az utat. Elkeseredés cseng Tasnádi Ottó szavaiban, aki az elmúlt két évtizedben igazgatta az intézményt.

— Nem tudom, mi lesz, egyik napról a másikra élünk. És semmit sem tudok tenni.

Brandstätter György, a megyei művelődési osztály helyettes vezetője, aki többször tárgyalt már a Bázis vállalat szociális igazgatójával, így érvelt:

— Ha az elmúlt húsz évben változtak is a körülmények, ez akkor is egy érvényes szerződés. Nem tartom tárgyalási alapnak a 2,5 millió forintos összeget.

Dr. Bán László szociális igazgató viszont a gazdálkodás megváltozott körülményeire hivatkozva sem tekinti érvényesnek az 1966-ban kötött szerződést:

— Az építendő lakások száma rohamosan csökken, s nekünk munkát kell adnunk dolgozóinknak. A felhatalmazásom csak 2,5 millió forintos összegre szólt, amelynek egy részét munka formájában ajánlottuk fel.

A GYIVI mellett találtak egy eladó családi házat, amely 40 fiú számára alkalmas lakóhellyé bővíthető, de erre 2,5 millióból egyre kevésbé futja. Az ügyben a tanács és a vállalat első számú vezetőinek kell dönteni, akik idáig még nem találkoztak.

Mischl Róbert, a Bázis Építőipari Vállalat vezérigazgatója így nyilatkozott:

— Az utóbbi időben megbillent a húszéves gazdasági ritmus, s a vállalatoknak hatékonyabban kell gazdálkodniuk. Egy épület vevőkijelölési jogáért új épületet adni túl nagy ár, ráadásul a vállalatnak ezen semmi haszna sem volt.

A tanácsnak felajánlott két és fél millió forintot gesztusértékű hozzájárulásnak tekintem az új otthon létesítéséhez. Nincs még egy vállalat a megyében, amelyik annyit áldozott volna az állami neveltekre, mint a mienk, de ezekről a gyerekekről az államnak kell gondoskodnia.

A megyei tanács általános elnökhelyettese nevében a művelődési osztály vezetője a következő tájékoztatást adta:

— Az intézményt működtetni kell, s addig nem változtatják a helyét, amíg a szerződés érvényben van. A GYIVI mellett kiszemelt épület vásárlására nem kerül sor, mert 2,5 milliónál nem lehet megvenni. Nehéz helyzetben vannak, ugyanis nem tudnak egyezkedni, mert nincs miből. Csak a művelődésügyre szánt fejlesztési összeget, a jelenlegi ötéves tervben 100 millió forinttal csökkentették, s az Ifjúsági Otthon átalakításával nem is számoltak.

Patthelyzet. Az állami neveltek mindkét részről csak a nemet hallják. A vállalat gazdasági érdekeire hivatkozik, a tanács pedig pénztelenségére — lassan másfél éve.

Porth Etelka

Keresik a helyet

A magánkereskedők eladni szeretnének

Hol kínálkozik lehetőség?

A vita tulajdonképpen nem újkeletű, hiszen már akkor elkezdődött, amikor a belváros felújítása. Az érv volt: a megszépült épületek tövében semmi helye a város képet rontó kirakodóvásároknak.

A tanács illetékesei azonban nem voltak következetesek: előbb tiltották, aztán megengedték, később hol megengedték, hol tiltották az utcai kereskedést. Végül az állam, vagy szövetkezeti vállalatok egy-egy meghatározott időszakra kivonulhattak a boltjuk elé, a maszekok viszont szedhették sátorfájukat.

*

A magánkereskedők szerint múlt év végére vált tragikussá helyzetük. Hiába készültek, hogy a felvásárolt rengeteg árut pénzzé tegyék az ünnepek előtt, sátraikat csak olyan helyeken engedték felállítani, ahol nem volt biztos a bevétel és elmaradt a remélt haszon is. Nem így a fizetnivalók: A bérleti díjak, az energia, a szállítási és egyéb költségek, az adó nem lett kevesebb.

Hogy valójában mit szeretnének a kiskereskedők? Petíciójuk szerint: dolgozni! Ugyanis rájuk is vonatkozik az a koncepció, amely a szektorsemlegességet, a szabadvállalkozások lehetőségét szorgalmazza. Mint mondják: „ha a város biztosítja munkájukhoz a szükséges területet, ezzel nemcsak az ellátás javul, de a tanács pénztárába is több pénz kerül."

A magánkereskedők közül leghangosabban a vásározók tiltakoztak. Legfőbb törekvésük, hogy azokon a napokon, amikor nincsen vásár a megyeszékhely egy forgalmas területén, kapjanak megfelelő helyet.

— Valóban évek óta gondokkal, problémákkal terhes az év végi, a karácsonyi és szilveszteri vásárok szervezése, lebonyolítása — mondja Szabó Nándor, a Pécs Városi Tanács kereskedelemmel, ellátással foglalkozó elnökhelyettese. — És az is igaz, hogy az elmúlt években mindig a tanácsot, azt a tanácsot marasztalták el, amelyik a lehetőséget adta a szabad vállalkozáshoz. Az első évben az volt a probléma, hogy a városképet rontották a különféle sátrak, bódék. Ezt követően a parkolóhelyek egy részét foglalták el a vásárok. A tanácsnak el kellett ismernie azokat az észrevételeket, amelyek a városképet, utána pedig a parkírozókat védték. Mindkét kritika jogos volt, ezért keressük az igényeket kielégítő és az előbbieket megszüntető megoldásokat.

A Nagy Lajos Gimnázium udvarára, vagy a Domus Áruház földszintjére kényszerült magánkereskedőket persze mindez nem elégítette ki: A KISOSZ megyei titkárához sorra érkeztek a panaszok. Ám hiába teltek el hónapok, igazi, mindkét fél számára megnyugtató megoldás azóta sem született. Változás persze van, hiszen a Konzum étterem teraszán egy időre helyet kapott néhány magánkereskedő, ám ez csak a részvénytársaság bukszáját dagasztja.

A magánkereskedők a megcsappant forgalom miatt már nem csupán az év végi vásárokra szeretnének megoldást, de év közben is. Javaslataik szerint szívesen vernének sátrat például a vásárcsarnok körül, vagy azon a területen, ahol az új Centrum Áruház építését tervezik.

Székelyhidi Gyula, a kiskereskedők érdekvédelmi szervezetének vezetője ezzel kapcsolatosan elmondta: a terület használatát nem ingyen gondolják és a felállítandó elárusítóhelyekkel szemben az egyik legfontosabb követelmény, hogy azok feleljenek meg az esztétikai igényeknek. Hasonló megoldás egyébként számos külföldi országban megfigyelhető. Az egységes, színes megjelenés valószínűleg a vásárlókra is kedvezően hatna.

F. D.

Kiváló minőség, pontos munka

Asztalosüzem bérben

A szorgalmas munkáért 30 százalékkal több bér



A mohácsi Épszöv dunaszekcsői bútorüzemét Pott Ádám vette át vállalkozóként. Fotó: Proksza László

Élve az új lehetőségekkel, a Mohácsi Építőipari Szövetkezet az elsők között szabadult meg kevésbé nyereséges egységeitől. A szállítási részleg teherautóit saját dolgozóinak adta el kedvezményesen, aminek fejében az újdonsült kisiparosok vállalták, hogy a továbbiakban ők bonyolítják a szövetkezet fuvarjait. Ennél is nagyobb horderejű, hogy az addig szövetkezeti keretek között működő, több embert foglalkoztató asztalosüzemeket bérbe adták. A vállalkozók között az első Pott Ádám dunaszekcsői asztalosmester volt.

— Az elmúlt év tavaszán ajánlották fel az új együttműködési formát. Én mint a dunaszekcsői asztalosrészleg művezetője dolgoztam itt. Rövid gondolkodás után elvállaltam, tavaly május 1-je óta ilyen formában működünk itt.

A szerződés értelmében a vállalkozó évi 500 000 forint bérleti díjat fizet a szövetkezetnek, aminek fejében az ÉPSZÖV folyamatosan ellátja munkával az üzemet. A késztermék utáni díj 30 százaléka a szövetkezetet, a fennmaradó rész pedig a vállalkozót illeti meg. Ebből fizeti a rezsit és alkalmazottainak a bérét.

— Ilyen értelemben tehát nem nagy a kockázat, hiszen a szerződés szerint a szövetkezet állandó munkával látja el az üzemet — mondja Pott Ádám. Jó a kapcsolat közöttünk. Mi vállaljuk a megrendelések pontos teljesítését, a szövetkezet pedig ugyanilyen módon alapanyaggal lát el bennünket és elszállítja a kész terméket. Erre a szűkös hely miatt van nagy szükségünk. A megállapodás szerint az üzemben végzett karbantartási munka értéke fele-fele arányban terheli a szövetkezetet, illetve engem, az esetleges új beruházások pedig a bérleti díj emelkedésével járnának.

Az üzem húsz embert foglalkoztat, többségük nő. Vajon az ő munkájukban milyen változást hozott a gazdacsere?

— Az üzem profilja nem változott, az alkalmazottak ugyanazt a munkát végzik, mint azelőtt. Az üzem öt-hat termékcsoport elkészítésére szakosodott, elsősorban a Mohácsi Szék- és Kárpitosipari Vállalat megrendeléseinek teszünk eleget. Jelentős változás viszont, hogy rögtön az elején 20 százalékkal emeltem az alkalmazottak alapórabérét, de a bérük évi vetületben körülbelül további 10 százalékkal emelkedett. Ennek fejében viszont mindenkitől pontos és szorgalmas munkát követelek. Ennek és a jobb szervezésnek köszönhetően emelkedett a végzett munka mennyisége is. Úgy gondolom, nem járnak rosszul az itt dolgozók.

Az üzem havonta 300–320 000 forint értéket állít elő. Minőségi panasz azelőtt sem igen érkezett, s az asztalosüzem dolgozói ebben a formában is ragaszkodnak a jó hagyományokhoz.

A vállalkozó Pott Ádám a következőképpen sommázta a majd egy évi tapasztalatait:

— Az biztos, hogy ez a munka a korábbinál jóval nagyobb terhet jelent számomra, húsz ember megélhetéséért felelek. És ez a gond nemcsak a munkaidő alatt kísér el. Az is igaz viszont, hogy számomra is tisztességes keresetet biztosít a vállalkozás. Nem csinálnám, ha nem járnék jól.

K. E.

HÍREK

MÁRCIUS 14., KEDD

Szeretettel köszöntjük névnapjuk alkalmából MATILD nevű kedves olvasóinkat

A Nap kél 6.00 – nyugszik 17.47 órakor
A Hold kél 9.22 – nyugszik 1.47 órakor

Olvasószolgálat

Hírek, tudósítások, események közölhetők 14—16 óráig a 15-000 telefonszámon

Hírszerkesztő: CSUTI JÁNOS

Ma délelőtt 9–12 óráig panaszügyekben fogad, telefonon hívható a 10-053-as telefonszámon: HETÉNYI JÁNOSNÉ

Szerkesztőségi hírügyeletes 16—19 óráig a 10-053-as telefonszámon: NAGY ISTVÁN

Közvetítés az országgyűlés ünnepi üléséről

Kedden, március 14-én a Magyar Televízió 1-es műsorában 14.55-kor kezdődik a helyszíni közvetítés az országgyűlés rendkívüli, ünnepi üléséről. Mivel a tanácskozás pontos időtartama előre nem ismeretes, a részletes műsorváltozásról a közvetítés során tájékoztatják a nézőket.

◆

– **A Tolnaiak.** A Tolnai család rokontagjai szóltak, hogy lapunk március 6-i számában, az „És a többi polgármester?" című írásban elírás történt. A felszabadulás után Tolnai József élt, míg Tolnai Lajos meghalt a második világháborúban.

Időjárás

Várható időjárás az ország területére kedd estig. Kedden eleinte borult idő várható, előbb a Dunántúlon, majd másutt is esővel, záporral. Délután északnyugat felől már megkezdődik a felhőzet felszakadozása. A déli, délkeleti szél kedden északnyugatira fordul, többfelé megerősödik, a Dunántúlon időnként viharossá fokozódik. A legalacsonyabb éjszakai hőmérséklet 2, 6; a legmagasabb nappali hőmérséklet kedden 5 és 10 fok között alakul.

Távolabbi kilátások szerdától szombatig: eleinte többnyire derült idő várható, majd változóan felhős lesz az égbolt és elszórtan kisebb esők, záporok valószínűek. A legalacsonyabb hajnali hőmérséklet eleinte –1, plusz 4, majd 1, 6 fok között várható. A legmagasabb nappali hőmérséklet eleinte 8, 13; majd 10, 15 fok között lesz. Jelentős mennyiségű (legalább napi 5 mm) csapadék az ország területének 20 százalékán várható.

✲

Hétfő reggeli vízállások: Mohács: 350 cm, változatlan, vízhő: 8,0 fok, Őrtilos: 12 cm, áradó, vízhő: 6,2, Barcs: –61 cm, apadó, vízhő: 8,1 fok.

Közlemények

Egész nap, reggel nyolctól este nyolcig nyitva lesz március 15-én a pécsi Nevelési Központ uszodája.

Március 20-ig naponta 8–18 óráig tart meghosszabbított ügyfélszolgálatot az APEH Baranya Megyei Igazgatósága Pécsett, a Rákóczi út 56-ban lévő ügyfélszolgálati irodában.

Komlón ezen a héten folytatódik a lomtalanítás, ezúttal Szilvás, Somág és Mecsekjánosi következik.

Adóteszt és példatár. Korlátozott számban még megvásárolható Pécsett, a Janus Pannonius Tudományegyetem Közgazdaságtudományi Karán készített adóteszt- és példatár. Az új kiadványt a közgazdaságtudományi karon vásárolhatják (Pécs, Rákóczi út 80.) Tel.: 11-433/121, vagy utánvéttel rendelhetik meg az érdeklődők.

Március 15-én 9–11 óráig ideiglenes forgalomkorlátozás lesz Szigetvár belterületén, a 6-os főközlekedési úton, a Sánc utcától az Almás-hídig.

A szerdai ünnepnapon megyénk totó- és lottó kirendeltségei zárva lesznek. Ma hosszabbított nyitva tartás szerint működnek.

Szerdán 18.30-kor Nagynyárádon, a művelődési házban megalakul a községi Baráti Kör. Egyik szervező: Polya Sándorné. Eddig már harmincan jelentkeztek, akik foglalkoznak majd a községszépítéssel, a műemlékvédelemmel.

17 éves kortól is várnak már jelentkezőket a pécsi manökenképzőbe, a Munkácsy M. u. 26-ba márc. 16-ig. Telefon: 19-933. Eddig már csaknem negyvenen jelentkeztek a diplomát is adó négyhónapos kurzusra. Ilyen jellegű iskola hazánkban csak itt működik.

Az Ifjúsági Információs és Tanácsadó Iroda várja alkalmi munkát és albérletet ajánlók jelentkezését a 25-642-es telefonon vagy személyesen a Déryné u. 1-ben, hétfő, péntek 11-19 óráig.

Kéthly Anna és a Magyarországi Szociáldemokrata Párt tevékenysége. 1948-ig, illetve 1956-ban címmel Heiszler Vilmos történész, az ELTE docense, az SZDSZ és az SZDP Ifjúsági Körének tagja tart előadást a Szabad Demokraták Szövetsége pécsi csoportja szervezésében 1989. március 17-én 17 órakor a Baranya Megyei Levéltár Rét utcai részlegének épületében; Pécs, Rét utca 9. Az előadás nyilvános, minden érdeklődőt várnak a szervezők.

◆

Esküvő

HÁHN MÁRIA
és
NAGY JÁNOS

értesítjük minden kedves ismerősünket, hogy március 18-án 15.30 órakor a Hunyadi úti házasságkötő teremben házasságot kötünk.

SOM ZSUZSANNA
és
HODOSÁN LÁSZLÓ

szeretettel értesítjük kedves ismerőseinket, hogy március 18-án 17 óra 30 perckor házasságot kötünk a Hunyadi úti házasságkötő teremben.

PAP ANIKÓ
és
CSIZMAZIA LÁSZLÓ

szeretettel értesítjük kedves ismerőseinket, hogy március 18-án háromnegyed 4 órakor házasságot kötünk a Szigetvári Városi Tanács dísztermében.

Országh Lili képei a Művészetek Házában



A székesfehérvári István király Múzeum anyagából rendezett kiállításnak köszönhetően először láthatók Országh Lili festő- és grafikusművész alkotásai Pécsett, a Művészetek Házában. A több mint egy évtizede elhunyt művész tárlatát, amely március 13-tól április 3-ig látogatható, Kovács Péter művészettörténész, a múzeum igazgatója nyitotta meg tegnap délután a tetőtéri galériában.

✲

– **Kenyér nélkül maradtak** azok a vásárlók Pécsett, akik szombaton 14 óra után szerettek volna bevásárolni. Erről szólt Gömöri Kornélia pécsi olvasónk panasza is, aki azt kérdezte, miért ne lehetne nyitva ekkora városban legalább egy üzlet este hat óráig. Ő ugyanis már délután 2-kor sem talált nyitva élelmiszerüzletet. Délelőtt pedig a munkahelyén dolgozott.

1848. március 14.

Kossuth a március 3-i programot a polgári átalakulás teljes programjává fejlesztette tovább. Javaslatát március 14-én a nádor, majd a főrendek is vita nélkül elfogadták. Ezután az alsótábla 59, a felsőtábla 13 tagot választott, hogy a feliratot küldöttség vihesse Pozsonyból Bécsbe. Az országgyűlésen létrejött egységben nagy része volt a forradalomnak, s az olyan híreknek, hogy Petőfi 40 ezer parasztta Rákos mezején van, s az országgyűlés ellen kíván indulni.

Pesten ugyanakkor: Az Ellenzéki Kör nyilvános ülésén Klauzál Gábor indítványára úgy döntött, hogy a 12 pontot nem küldi föl az országgyűléshez, hanem előzőleg Batthyány Lajosnak, a kör elnökének mutatja be. De közben a Pilvaxba megérkezett a bécsi forradalom győzelmének a hire, így a fiatalok elhatározták magukat a forradalmi föllépésre.

Pozsonyba pedig Kossuth javaslatának elfogadása után az országgyűlési ifjúság este fáklyás zenét adott tiszteletére.

(Magyar történelmi kronológia 292., 295. old.)

Névadó

BOLDOG ÁGNES
és
BUDAI GÉZA

szeretettel értesítjük kedves ismerőseinket és barátainkat, hogy

GÉZA

nevű kisfiunk névadója március 18-án 15 órakor lesz a Hunyadi úti házasságkötő teremben.

☎ 15-000

Gombor József 91 éves lokálpatrióta, nyugdíjas járási főjegyző hétfőn felkereste rovatunkat és elpanaszolta, hogy hiába szólt több helyen is: 15-én koszorúzzák meg a megyeszékhely temetőjében, a körönd-részen Burghardt Györgynek, a „Pécsi csata hősének" a sírját. Burghardt egyik vezetője volt 1849-ben a pécsi csatának, amikor a baranyai honvédek megütköztek a császáriakkal a bőrgyár közelében. Reméljük, lesznek olyanok, akik megemlékeznek helytörténelmünk fenti alakjáról.

✲

Pécs szomszédságában, Kökénypusztán, a sertéstelep mögötti szántásban az utóbbi hetekben egyre több állattelepi vagy más jellegű hígtrágyát öntenek ki. A kiöntés a szántóföld azon részén történik, ami épp a közkedvelt malomvölgyi kiránduló központ peremén helyezkedik el. Egykor ettől pár száz méterre, nyugati irányban, a ligetes erdőcskében üzemelt egy szennyvíziszap-lerakó, amit megszüntettek, mert szennyezte a környezetet.

◆

Halálozás

Mély fájdalommal és megrendüléssel értesítjük mindazokat, akik ismerték és szerették, hogy drága jó férjem, édesapánk, testvérem és kedves rokonunk,

NÉMETH LAJOS

hosszú, súlyos betegségben, 55 éves korában 1989. március 2-án elhunyt. Drága halottunkat március 16-án 14.30 órakor helyezzük örök nyugalomra a pécsi központi temetőben. A gyászoló család.

A Mecseki Ércbányászati Vállalat Igazgatósága és dolgozói mély megrendüléssel tudatják, hogy

NÉMETH LAJOS
okl. bányamérnök,
bányaüzemelési osztályvezető

1989. március 2-án, 55 éves korában, türelemmel viselt, hosszú szenvedés után elhunyt. Szeretett halottunkat 1989. március 16-án 14.30 órakor kísérjük utolsó útjára a pécsi központi temetőben. A hozzátartozók, barátok, elvtársak és munkatársai a ravatalnál 14 órakor róhatják le kegyeletüket. Emlékét kegyelettel megőrizzük.

04-05-07

A hét végén az ország területén 103 személyi sérüléssel járó közúti közlekedési baleset történt. Ebből hét halálos, 47 súlyos és 49 könnyű sérüléses volt.

Ünnepi közlekedés a MÁV-nál és a Volánnál

A MÁV Pécsi Igazgatósága értesíti a tisztelt utazóközönséget, hogy 1989. március 15-én a munkaszünetes napra előírt személyforgalmat bonyolítja le.

Ennek megfelelően a fenti napon a naponta, valamint a munkaszünetes napon közlekedő személyszállító vonatok közlekednek.

Részletes felvilágositást vasútállomásaink adnak.

Pécsi Vasútigazgatóság

A Pannon Volán értesíti a tisztelt utazóközönséget, hogy 1989. március 15-én a helyi és helyközi autóbuszjáratait munkaszüneti napra meghirdetett menetrend szerint közlekedteti. Pécsett a délelőtti időszakban, kb. 9.00—12.00 óráig a 6-os, 7-es és a 2-es vonal forgalma megerősitésre kerül.

Rendezvények

Ma, hétfőn 18 órakor Pécsett, a JPTE Közgazdaságtudományi Karán fórum lesz. A nyilvános rendezvényen a kérdésekre válaszolnak dr. Ormos Mária, dr. Tóth Tibor, dr. Zinhóber Ferenc, dr. Ádám Antal egyetemi tanárok és dr. Dányi Pál megyei első titkár.

Jadviga Wosik lengyel textilművész tárlata nyilik ma, 18 órakor a pécsi Helyőrségi Klubban.

Az East Együttes koncertezik ma 20 órától Pécsett, a Nevelési Központban.

Kólóbált szerveznek ma 20 órától a mohácsi művelődési központban.

Ma 16.30-kor a pécsi IH-ban előadást tart Kovács Ádám, a Celladam feltalálója. A bevételt a Rákalapítvány javára ajánlják fel.

Várospolitikai fórumot is szerveznek március 15-én Pécsett, Málom-Keletben, a Hajas Imre utcában 15 órától. A rendezvényen részt vesz többek között Varga Jenő, a városi pártbizottság titkára, dr. Molnár Zoltán városi tanácselnök, Andi Gábor képviselő, Várbiró Péter, az MDF pécs-baranyai ideiglenes vezetőségének tagja is. Szervező az ifjúsági Panel Kör.

A komlói úttörő- és ifjúsági ház 15-én honvédpróba akadályversenyt szervez. Gyülekező 9 órakor a háznál.

Pécsi zenekar Siófokon. A siófoki dél-balatoni kulturális központban a Pécsi Vasutas Koncert-fúvószenekar ad ifjúsági koncertet március 14-én 12 órakor. Műsorukban az iskolai tananyaghoz kapcsolódva régi művek átiratai, valamint modern művek szólalnak meg Neumayer Károly vezényletével.

Catherine Orbach edinburghi festő és grafikus a Pécsi Grafikai Műhelyben adkot. Munkáiból tárlat nyilott a POTE-aulájában.

KÖZÉLET

Marosán György kormányszóvivő rövid munkalátogatást tett Bécsben Herbert Neumayernek, az osztrák kormány sajtóhivatala vezetőjének meghívására.

Vendéglátójával eszmecserét folytatott a két kormány tájékoztatási szervei közötti kapcsolatok kérdéseiről, ezen belül a tájékoztatáspolitikai együttműködés lehetőségeiről.

Hétfőn délelőtt a kormányszóvivő a bécsi magyar nagykövetségen tájékoztatót tartott az osztrák lapok vezető képviselőinek és a Bécsben működő, Magyarországon is akkreditált külföldi tudósítóknak. Ismertette a magyar kormány tevékenységét és terveit, a kormánynak a bős–nagymarosi erőműre és a bécs–budapesti világkiállítás megrendezésére vonatkozó álláspontját, valamint a parlament törvényalkotási programjának főbb pontjait.

✲

Az MSZMP Baranya Megyei Oktatási Igazgatósága, s propaganda- és művelődési osztálya közös rendezésében a társadalmi kisközösségek szerveződésének hazai sajátosságairól tartott tegnap délután előadást az oktatási igazgatóságon dr. Csepeli György szociálpszichológus, az ELTE bölcsésztudományi karának docense.

✲

A Komlói Tanács tegnapi vb-ülésén értékelték egyebek között a múlt évi társadalmi munkát, aminek az értéke csaknem 60 millió forint. Kimagaslóan sokat dolgoztak a Vízmű Vállalat, a Hídépítő Vállalat, a Beton- és Vasbetonipari Művek gyárának brigádjai, valamint a Kökönyöskeletiek lakóközösségei. A legtöbb munkát az épülő uszoda javára végezték.

Valuta- (bankjegy és csekk) árfolyamok

Érvényben: 1989. március 14-től 20-ig

pénznem	vételi árf. 100 egységre Ft-ban	eladási árf. 100 egységre Ft-ban
angol font	9008,63	9565,87
ausztrál dollár	4307,09	4573,51
belga frank	134,29	142,59
dán korona	721,82	766,46
finn márka	1206,68	1281,32
francia frank	829,37	880,67
görög drachma a) b)	32,79	34,81
holland forint	2493,00	2647,20
ir font	7517,96	7982,98
japán yen (1000)	404,08	429,08
kanadai dollár	4379,04	4649,90
kuvaiti dinár	18110,62	19230,86
norvég korona	772,96	820,78
NSZK márka	2813,23	2987,25
olasz líra (1000)	38,34	40,72
osztrák schilling	399,85	424,59
portugál escudo	34,15	36,27
spanyol peseta	45,21	48,01
svájci frank	3293,77	3497,51
svéd korona	822,56	873,44
USA dollár	5243,02	5567,34
ECU (Közös Piac)	5853,55	6215,63
jugoszláv dinár csekk (1000) b)	6,99	7,43

a) Vásárolható legmagasabb bankjegycímlet: 1000-es
b) Bankközi és vállalati elszámolásoknál alkalmazható árfolyam:

görög drachma	33,77	33,83
jugoszláv dinár	7,20	7,22

Egészségügyi szolgálat

KÓRHÁZI FELVÉTELES ÜGYELETEK

Mindennapos felvételi ügyeletek gyermek beltegek részére Pécs város: POTE Gyermekklinika. Szigetvár város és járás, a pécsi és a volt sellyei járás: Megyei Gyermekkórház. Gyermeksebészeti, kórházi felvételt igénylő gyermekfülészeti betegek, égett és forrázott gyermekek részére páratlan napokon: POTE Gyermekklinika, páros napokon: Megyei Gyermekkórház, Pécs és a megye egész területéről.

Felnőtt belgyógyászat Pécs város lakossága részére: Megyei Kórház I. sz. belgyógyászati osztály. Sebészet: Megyei Kórház. Baleseti sebészet: I. sz. Sebészeti Klinika. Égési sérülések: Honvéd Kórház. Koponya- és agysérülések: Idegsebészet. Pécs város s a csatolt körzségek ideg- és elmebetegei részére: POTE Ideg- és Elmeklinika. Szemészeti betegek ügyeleti ellátása 17.00 órától: POTE Szemészeti Klinika. Felnőtt fül-orr-gégészet: POTE Fül-Orr-Gégeklinika.

ÉJSZAKAI KÖRZETI ORVOSI ÜGYELET

Pécs város felnőtt lakossága részére egy helyen, a Lánc utcai rendelőintézet földszinti ügyeleti helyiségeiben minden este 7 órától másnap reggel 7 óráig. Telefon: 14-347.

Fogászati ügyelet minden este 7 órától másnap reggel 7 óráig a Lánc utcai rendelőintézet földszinti ügyeleti helyiségeiben — gyermekek részére is. Telefon: 14-347.

Gyermeklakosság részére egy helyen, a Gyermekklinikán, Pécs, József A. u. 7. (bejárat a Bajnok u. felől) este 7 órától másnap reggel 7 óráig. Telefon: 10-938.

ÉJSZAKAI UGYELETES GYÓGYSZERTÁRAK

Pécs, Kossuth L. u. 81. 10/8. sz. gyógyszertár; Pécs, Bajcsy-Zs. u. 23. 10/14. sz. gyógyszertár.

✲

SOS-ÉLET telefonszolgálat díjmentesen hívható a 12-390-es számon este 7 órától másnap reggel 7 óráig.

✲

Nyugdíjas telefonszolgálat szombat, vasárnap kivételével naponta 17—19 óráig hívható a 41-907-es telefonszámon.

✲

Bűnmegelőzési tanácsadó szolgálat pécsi, uránvárosi ügyelete, Pécs, Kőrösi Cs. S. u. 1-ben ügyfélszolgálatot tart minden kedden 17.00—20.00 óráig.

Információk

Ifjúsági telefonszolgálat telefonszáma: 25-642. A fiatalok problémáira 4 órától 7 óráig adnak választ a telefonnál ügyelő fiatalok.

Állatorvosi ügyelet

Ügyeletes állatorvos 1989. március 15-én 06 órától, március 16-án 6 óráig.

Pécs város és környéke számára. Pécs, Mező Imre u. 35. Tel.: 22-184.

Mohács és a volt mohácsi járás részére: Mohács Városi Tanács, Széchenyi tér 3. Telefon: Mohács 10-406.

Komló és a volt komlói járás részére: Komló, Lenin tér 3. Telefon: Komló, 81-194.

Siklós és a volt siklósi járás részére. Keleti részén: Siklós, Dózsa u. 19. Telefon: Siklós, 32. Nyugati részén: Sellye, tanácsháza. Telefon: Sellye, 1.

Szigetvár és a volt szigetvári járás részére: Keleti részén: Bicsérd, Kossuth u. 63. Telefon: 73-445/26 mellék. Nyugati részén: Szigetvár, Állatkórház, Alapi G. u. 4. Telefon: Szigetvár 680.

Amennyiben a fenti telefonszámok nem jelentkeznek, vagy az ügyeletes állatorvos nem található, akkor üzenet hagyható Pécs város és környéke számára a 09-es telefonszámon; Komló részére pedig a 009-es telefonszámon, illetve az illetékes telefonközpontnál „állatorvosi ügyelet" címen.

Közérdekű

Áramszünet lesz március 13-tól március 17-ig naponta 8–16 óráig Pécsett, Óvoda u., Népfront u., Baltika u., Gorkij u., Munkásőr u., Török I. u., Fürst S. u., Tolbuhin u., Fejlődés u. által határolt területen.

Áramszünet lesz f. hó 16-án és 17-én 7–15 óráig Pécsett, a Hóvirág, Jácint, Mályva, Gyöngyvirág és Őszirózsa utcákban.

Eboltások

Értesítjük a lakosságot, hogy az ebek veszettség elleni kötelező védőoltása 1989. március 15.–április 15. között lesz. Az oltás pontos időpontját a helyben szokásos módon teszik közzé. Az ebek védőoltása díjtalan.

BM.-i Állategészségügyi és Élelmiszer Ellenőrző Állomás

A MECSEK FUSZÉRT KÖZPONTJA FELVÉTELRE KERES

külkereskedelmi csoportvezetőt

A munkakör betöltésének feltétele:
— szakirányú felsőfokú végzettség,
— valamint kettő nyelvből középfokú nyelvvizsga szükséges.

JELENTKEZNI LEHET: Pécs, Kossuth L. u. 21. személyzeti vezetőnél. Telefon: 12-944.

MECSEK FUSZÉRT

Hol kapható buszjegy a hét végén?

Ezt sem éri meg árusítani?

Ha szombat délután bezárnak a boltok, ha egyetlen újságospavilon sincsen már nyitva, ha a pécsi vasútállomás központi csarnokának két újságosstandjánál nem árulnak, akkor hol vegyen autóbuszjegyet a hét végén Pécsre érkező vendég? Miután eredménytelenül járta körbe az állomást, bosszúsan taxiba ül vagy megpróbál utastársaitól várásolni. Ha nem sikerül, esetleg megkockáztatja jegy nélkül. Egyik sem kényelmes megoldás.

Autóbuszjegyet hétköznapokon is egyre kevesebb helyen lehet kapni, mert a pavilonok bérlőinek nem éri meg áusítani, hét végén pedig még inkább leszűkül a kör. A vasútállomáson csupán egyetlen újságáruspavilonban kapható, mégpedig a peronon lévőben, ám a késő délutáni órákban ez is bezár. Kevesen találnak rá a Lenin téri Volán irodára, ahol viszont hajnali négy órától este fél tizenegyig lehet jegyeket vásárolni szombaton és vasárnap is. Az uránvárosi végállomáson és a Nevelési Központban lévő forgalmi irodában szintén fél tizenegyeig várják a jegy nélkül maradtakat, valamint a Budai állomáson és a kertvárosi, Sarolhin tábornok úti végállomáson is este 10 óráig vásárolhatók autóbuszjegyek.

Néhány pécsi szálloda is foglalkozik az árusítással: így bármikor fölkereshető a Pannónia és a Palatinus Szálló portája.

Ó. Zs.

Bútorüzem a Gorkijból

A Mecseki Szénbányák nem tudja megoldani a Gorkij Művelődési Ház hasznosítását, ezért döntött az eladása mellett. Az elhatározással a városi és a megyei művelődési ágazat egyaránt egyetért.

A művelődési házat a Butex Kft. rendezi át bútorüzemmé. A DTV által készített dokumentumok szerint a leendő üzem nem károsítja és zavarja a környezetét. Lehetőség van a város rendezési tervének módosítására. E terv szerint is indokoltabb az ipari funkció is, hiszen a nagy forgalom, a zaj, a légszennyezés kérdésessé tette a művelődési ház elhelyezését. Az ipari üzem azonban nem vesz el nagyobb területet a ház déli oldalán lévő sportlétesítményekből, azok működését sem zavarja.

Megszületett Pécsett a harmadik lombikbébi

(Folytatás az 1. oldalról)

édesanyja. A cisztákat leszámítva semmi gondom nem volt a kilenc hónap alatt, szeptember közepétől február közepéig dolgoztam.

Benczénének rengeteg látogatója volt. Nemcsak a család, a barátok, kollégák, hanem olyan fiatalasszonyok, akiknek még nem születhetett gyermekük, de nem akarják feladni. Szemükben Benczéné a remény. Rájuk gondolva beszélt arról, hogy most mindennapi közelségben tapasztalhatta, milyen nagy szüksége lenne a klinikának újabb és korszerűbb műszerekre. Biztos benne, hogy sokan szívesen adományoznának pénzt ilyen célra. (Később elmondtam dr. Csaba Imre professzornak, a klinika igazgatójának Benczéné gondolatát, aki arról tájékoztatott, hogy adományokra már volt példa, s aki a klinikát ilyen céllal megkeresi, annak küldenek csekket).

A találkozás utolsó percei szó nélkül telnek. Időközben ugyanis behozták Benczéné szobatársának kisfiát, a 4200 grammal született Ihász Barnabást. Benczéné, a Carbon főosztályvezetője március 3-án talán még mindig nehezen hitte, hogy elérkezik a perc, amikor ő is a mellére ölelheti gyermekét, akit aztán a férjével, a MOM osztályvezetőjével együtt haza vihetnek a komlói, Ágnes utcai családi házukba.

Török Éva

Egyelőre az árvitánál tartanak

Megkérdeztük: Megszűnik-e a Baranya Megyei Gabonaforgalmi és Malomipari Vállalat?

Tárgyalnak a jobb együttműködésről

Elterjedt a hír, hogy megszűnik, majd új felállásban, más néven fog működni a Baranya Megyei Gabonaforgalmi és Malomipari Vállalat.

Papp Zoltán, a Baranya Megyei Tsz Szövetség elnökétől megtudtuk, ilyen formában, ennyire kategorikusan nem igaz az állítás. A megyei tsz-ek szövetsége ajánlatot tett, hogy jobban működjenek együtt, vagyis önállósulás után a Megyei Tsz Szövetség és a baranyai gabonaforgalmi alkothatna közös vállalatot, többek között azért, hogy a felvásárlási árakat mindkét fél számára kedvezően alakíthassák és a gabonaforgalmi exportbevételéből juthasson megyénk tsz-einek is. A szövetség a jelenlegi 5 százalékos felvásárlási áremelés helyett máris 10 százalékost szeretne. Az első egyeztető tárgyalás megtörtént. Mindkét fél kifejtette álláspontját, igényét, de végleges megegyezésre még nem került sor.

Koós László, a Baranya Megyei Gabonaforgalmi és Malomipari Vállalat igazgatója elmondta, hogy nem zárkóznak el a tsz-ek kezdeményezése elől és vállalkozni akarnak valamilyen társulásos forma keretei között. Úgy vélekedik, meg tudnak egyezni még akkor is, ha pillanatnyilag bizonytalanságot okoz, hogy nem ismerik teljesen a MÉM elképzelését. Ezért a 19 hazai gabonaforgalmi vállalat levelet írt a mezőgazdasági miniszternek. Az sem mindegy, hogy a 19 cégnél dolgozó 21 000 ember sorsa miként is alakul. (Ebből ezer a baranyai dolgozó). Az igazgató azt is hangsúlyozta, hogy az alulról építkező közös kezdeményezésnek mindenképpen zöld utat kell kapnia. S eközben nem szeretnék, ha bárki is az utcára kerülne.

Tsz-szövetségünk és gabonaforgalmi vállalatunk vezetői e hét péntekén ismét tárgyalóasztalhoz ülnek a TESZÖV pécsi székházában.

Cs. J.

Új épülettel bővül a mohácsi művelődési központ

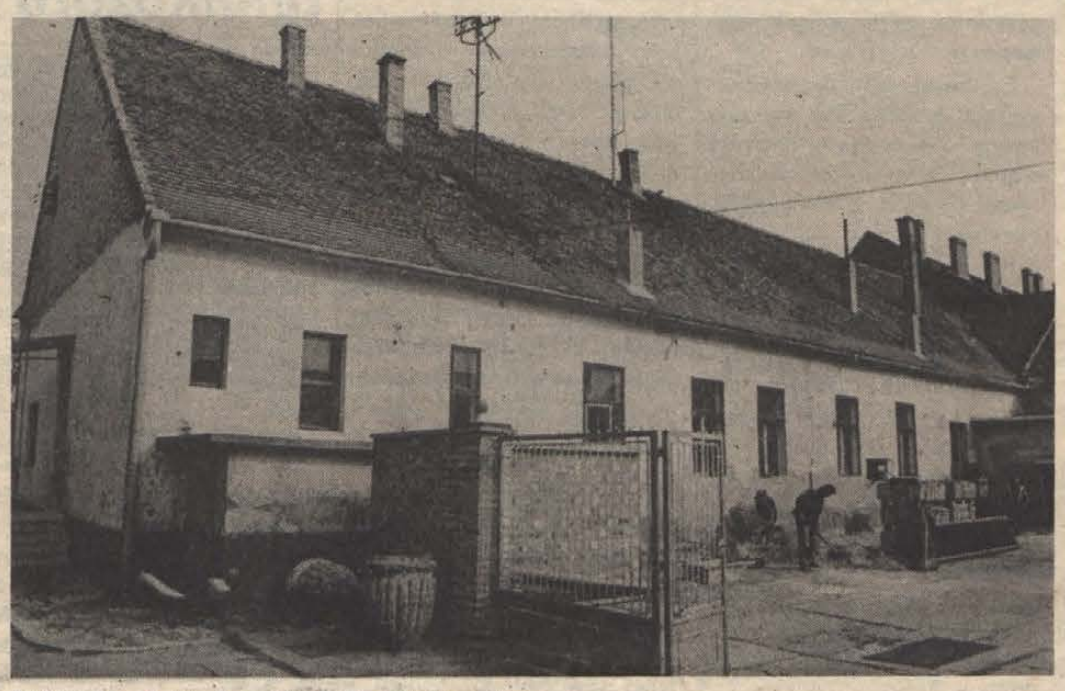

Felújítják a hajdani mohácsi tűzoltólaktanyát

Tűzoltólaktanyából közművelődési intézmény

Sokáig találgatták az emberek Mohácson, hogy mi kap helyet a régi tűzoltólaktanyában: ma már nem titok. A Bartók Béla Művelődési Központ használja fel egy részét, valamint itt nyit boltot a költségvetési üzem.

Február elsején kezdték meg az épület átalakítását, felújítását a költségvetési üzem munkásai. A szerződést már 1988 decemberében megkötötték, de csak két hónap múlva kezdődhetett meg az építkezés. Ennek egyik oka az volt, hogy a fűtésrendszerének szerelését anyaghiány miatt nem tudták elkezdeni. A gázbekötési engedély is csak február 28-án érkezett meg. Az épületet 1989. március közepén kellett volna átadni, de ez a határidő várhatóan egy hónappal eltolódik.

1980. december 31-ig önálló volt a mohácsi ifjúsági ház. Ezt követően a Bartók Béla Művelődési Központ keretein belül működött, és működik mind a mai napig. 1984 áprilisában a művelődési központ megkapta a járási pártbizottság épületét, ahol elsősorban az ifjúsági szakkörei működtek.

— Az épületet olyan feltétellel kaptuk meg, — mondta Lehel György, a művelődési központ igazgatója — hogy nem bontunk falat. Így nem volt alkalmas nagyobb rendezvények megtartására, a szakköri lehetőségeket is behatárolta. A tűzoltólaktanya átalakítására másfél millió forintot adott a városi tanács. Itt a mi elképzeléseink szerint alakítottuk ki a tereket. Az is fontos, hogy a művelődési központ közvetlen közelében van.

Az építkezés során egybe nyitottak termeket, amelyeket így több célra is fel lehet használni. Kerámiaműhelyt alakítottak ki, ugyanis tovább szeretnék ápolni — jobb feltételek mellett a mohácsi kerámia hagyományokat. Helyet kap még itt a kézimunka és a fotószakkör. A mentálhigiénes programok, az aerobic-tanfolyam és a nemzetiségi együttes ifjúsági tagozata. A következő ütemben a garázsokat alakítják át technikai műhelyekké, ahol barkácsolni is lehet majd.

— Egy kicsit nehéz most a helyzet — folytatja Lehel György — az átalakítás az iskolai évre esett, így nehezebb a munkát megszervezni. A kerámiaszakkör tagjai például a környékbeli műhelyeket látogatják végig, adatokat, motívumokat gyűjtenek. Az amatőr csoportok közül a fúvószenekar és a színjátszók, a gyerekbalett és a tambura tanfolyam eddig is a művelődési házban tartotta foglalkozásait.

A művelődési központ az Ifjúsági letéti számláról 200 ezer forintot nyert pályázat útján. Az új épületben igényes környezetet szeretnének kialakítani, amiben tevékenyen részt vesznek a csoportok tagjai is.

— A város kulturális életében az átalakított tűzoltólaktanya nem mennyiségi, hanem minőségi változást jelent majd — fejezte be beszélgetésünket a művelődési ház igazgatója.

Sz. K.

Vetik a koraiakat

(Folytatás az 1. oldalról)

— Ami a vetésszerkezet változását illeti: megnövekedett az intenzív kultúrák aránya. Így például 8500 hektárról 11 000 hektárra nő megyénkben a cukorrépa területe és a fehérjeprogram keretében szóját is többet vetnek az idén a gazdaságokban. Szálastakarmányt a korábbinál kisebb területeken termesztenek, ám annyit mindenképpen, hogy a nagyüzemi állattartás szükségletein túl a szerződéssel rendelkező háztáji gazdaságok igényeit is kielégítsék.

A téli időjárásra egyébként — a csapadékszűkén kívül nemigen lehet panaszuk a mezőgazdászoknak. Komoly károkat csupán a november eleji kemény fagyok okoztak, a siklósi szőlőkben ki is kell vágni vagy 150–160 hektáron a tőkéket. Az enyhébb hónapokban viszont nemcsak a növények teleltek jól: A növényvédősöknek fel kell készülniük a nagyobb fertőzöttségi veszélyre. Az már most bizonyos, hogy jelentős területeken védekezni kell majd a mezei pockok és a rovarkártevők elszaporodása ellen. Kérdés, hogy a tavaszi munkák szokásosnál korábbi kezdetével lépést tud-e tartani a növényvédőszerek beérkezése, terítése.

Szentlőrinc határában hétfőn a borsó vetéséhez készítették elő a talajt. Egy MTZ–80-as sárgás-zöldes folyadékot – mint utóbb Vincze György traktorostól megtudtuk, Flubalexet – permetezett ki a Kisiván László által ásóboronával porhanyóssá dolgozott talajba. A 80 hektáros tábla túlsó felén Kisiván Ferenc kombinátorral keverte a talajt, hogy a gyomirtószer megfelelően kifejthesse hatását. – A vetőgépek most Királyegyháza határában dolgoznak – jegyezte meg Vincze György –, ha minden igaz, akkor holnap már ebben a táblában vetik a borsót.

Balog N.

Adómentes térítés a bányamentésért

Teljesült a Bányászszakszervezetnek az a követelése, hogy a bányamentési ügyeletért, gyakorlatért és a tényleges mentési munkáért járó térítés adómentes legyen. A Magyar Közlönyben most jelent meg erről az ipari miniszternek a pénzügyminiszterrel és a szakszervezetekkel egyetértésben kiadott rendelete. Eszerint a bányamentést főfoglalkozásként és nem főfoglalkozásként végző dolgozók részére a kollektív szerződésben kell meghatározni a térítés feltételeit és mértékét.

A rendelet kimondja, hogy műszakonként 1500 forintig lehet költségtérítő jellegű, vagyis adómentes a térítés. Az új rendelkezés a kihirdetéssel hatályba lépett, és előírásait már az idei elszámolásoknál alkalmazni kell.

A Bányászszakszervezet örömmel fogadta ezt a rendeletet, de továbbra is fenntartja azt a követelését, hogy elkülönített jövedelemként adózzanak a bányászok a hűségjutalom után, továbbá a föld alatti munkáért járó pótlék és a túlmunkáért kapott kereset mentesüljön az adózás alól.

A közlekedési hálózatok kapcsolata

(Folytatás az 1. oldalról.)

sénél és kapcsolataiban alapvetően a szakma is hallgattassék meg és az ő véleményük is legyen részese egyes közigazgatási, uram bocsá' politikai döntéseknek. A másik: most vitatkozzon egymással a közlekedési szakma, mert pénzhiány miatt egyebet hemigen tehet. De ha már lesz pénz, akkor az addig kialakított vélemények alapján induljon meg azonnal a fejlesztés és ne akkor kezdjék a vitatkozást.

A közlekedési hálózatok kapcsolata Baranya megyében témakörben megtartott tegnapi eszmecserén óhatatlanul is szóba jött a majdani Bécs–Budapest világkiállítás. Hogy miért? Mert, ha megszületik a döntés: megrendezik, akkor minden nélkülözhető pénzt (útépítés, vasútkorszerűsítés stb.) annak érdekében fektetnek be és a „vidéknek" még kevesebb jut. Így csak bizakodhatunk: meghozza a várva várt hasznot a világrendezvény, és utána már talán a „vidék" is részesedik a profitból.

M. L.

Rubeola elleni oltás

A Baranya Megyei KÖJÁL felhívja a lakosság figyelmét, hogy f. évtől országosan bevezetésre kerül a veszélyeztetett korosztály *kötelező* jellegű *rubeola (rózsahimlő) elleni védőoltása.*

Első alkalommal 1989. március 20–31. között – kéthetes kampányoltás keretében – az 1985. szeptember 01.–1987. augusztus 31. között született fiúk, lányok (= a 18–42 hónapos korúak) kerülnek védőoltásra.

Az oltásokat a lakóhely szerinti orvosi körzetben (nagyobb településeken, ahol gyermekorvosi körzet is van: a gyermekkörzetben, másutt a körzeti orvosi rendelőben) fogják végrehajtani, idézés alapján a fenti időtartamon belül.

A rubeola a cseppfertőzések körében a leggyakrabban előforduló fertőző betegség. Nyirokcsomó megnagyobbodásokat követő kiütésekkel, többnyire láztalanul, vagy enyhe lázzal zajlik. Enyhe lefolyású, különösen gyermekkorban.

A rózsahimlő járványügyi veszélye abban rejlik, hogy a terhesség korai időszakában történt átvészelése komoly magzati károsodást okozhat.

Ezért kerül sor a rózsahimlő elleni oltás bevezetésére, melyet élő, megbetegítő készségében gyengített, nyugati oltóanyaggal fognak végezni.

Ünnepeljük szabadon és békésen március tizenötödikét!

Felhívás

Pécs-Baranya független, demokratikus szervezetei és pártjai szeretettel és tisztelettel meghívnak minden jószándékú embert a legnagyobb nemzeti ünnepünk alkalmából rendezett megemlékezésre.

PROGRAM:

Gyülekező: 1989. március 14-én, kedden este fél 7 órától a pécsi Kossuth téren.

Himnusz és a Kossuth-szobor megkoszorúzása: 18 óra 45 perckor.

Fáklyagyújtás, utána indulás a Széchenyi téren és a Kossuth Lajos utcán át a 48-as térre: 19 órakor.

Érkezés a Petőfi-szoborhoz és egy-egy szál virág elhelyezése a szobor talapzatán: 19 óra 30 perctől.

Mindenki hozzon magával egy szál virágot és gyertyát, fáklyát!

Az alternativ szervezetek által megbízott rendezőség

Kimenteni őket a feledés homályából

Elkészült a temetőtérkép

A pécsi köztemető sírjai közt sétálva olvashatunk ilyen mélyértelmű sírfeliratokat: *„Csak az hal meg, akit elfelednek"*. Valóban, az embereket nem akkor kell megsiratni, amikor meghalnak, hanem amikor elfeledjük őket. Temetőnkben számos olyan sírt találhatunk, amelyekben olyan elfeledett pécsi polgárok alusszák örök álmukat, akiknek a síremlékét már az enyészet pusztítja. Pedig ők teljes munkabírásukat, tudásuk legjavát, egész életüket áldozták városukért, lakóinak testi, szellemi gyarapodásáért.

Pécsett nyugvó nagyjainkról számot kell adnunk, őket a feledés homályából kimenteni: mindannyiunk kötelessége. Ezért határozta el a Pécsi Városszépítő és Városvédő Egyesület, hogy neves, városunkért sokat tett és fáradozott polgárainak a sírhelyét temetőtérképen jelöli meg azzal a céllal, hogy segítségére legyen azoknak, akik e sírokat fel szeretnék keresni.

1988 tavaszán kértük fel Pécs lakosait, hogy segítsenek egyesületünknek ebben a munkában. Célunk jelentőségét átérezve, sokan kopogtattak egyesületünknél és felajánlották a segítségüket. A lelkes pécsi patriótákat több csoportra osztva indult meg a gyűjtési munka, megbeszélést megbeszélés követett és számos ötlet hangzott el. Újságcikkekre, levéltári adatokra kellett támaszkodni, a szemtanúk elbeszéléseire, idősebb személyek gyermekkori emlékeire. És ez a lelkes csoport, mely az egyesület keretében hónapokon át ezen fáradozott, nemcsak egy általános körnek mondható névsort állított össze az elhunytakról, hanem szakmai csoportonként különválasztva is létrehozott olyan névjegyzékeket, amelyekből megállapítható, hogy kik azok az élet különböző területein – egészségügyiek és műszakiak, művészek és tanárok, jogászok, írók, sportolók, politikusok, pénzügyi, közigazgatási szakemberek stb. –, akik Pécsett éltek, dolgoztak és itt is vannak eltemetve.

E tevékenységünk eredményeként rendelkezünk ma már olyan kimutatással, melynek alapján több száz pécsi kiválóság sírhelyét jelölhettük meg temetőtérképünkön.

Pécsett az idők folyamán több temetkezési hely alakult ki. Ezek közül sokan visszaemlékeznek még arra a budai városrészben lévőre, melynek a helyén felépült az egyetemi ifjúság sporttelepe és kollégiuma. Volt egy a szigeti városrészben is, melynek a helyén most a határőrlaktanya és annak melléképületei állnak. Jelenleg két temetkezőhely van a város belterületén: a Bolgár Néphadsereg útján a központi temető, s a határőrlaktanya szomszédságában az izraelita temető. De ma már a városhoz tartoznak a beolvadt környező települések temetői is, pl. a pécsbányatelepi és a pécsszabolcsi. A különböző helyeken levő sírkertek jelenlegi állapota mellett nem mehetünk el részvétlenül, közömbösen; a sírkőben rejtett fájdalom lakozik. Úgy vélem, egyesületünk a névsorok összeállításával, a temetőtérkép elkészítésével elsődlegesen célkitűzését teljesítette. Szeretnénk azonban megszervezni a térképen felsoroltak gondozás nélküli sírhelyeinek gondozását, valamint a művészi kivitelű, de elhagyatott síremlékek karbantartását. Ezért kérelemmel fordulunk a város lakosságához, intézményeihez, vállalataihoz, hogy vállalják el néhány sír folyamatos gondozását úgy, amint az első világháborús katonasírok gondozását szocialista brigádok, iskolák vállalták. Ha e kegyeleti munkára még többen jelentkeznének, temetőnk megszépülne és büszkén mutathatnánk a szépen gondozott sírokra. E munkára áprilisban munkamegbeszélést szervezünk – ennek időpontját később közöljük a Dunántúli Naplóban –, akik a munkában részt akarnak venni, szándékukat közöljék a városházán, a 12-049-es telefonon.

A temetőtérképről még annyit, hogy az már nyomdában van, áprilistól meg is lehet vásárolni 15 forintért a temetőkapunál levő virágárusoknál.

Dr. Marton István,
a PVVE elnöke

Pécsiek a városért

Készülünk az országos találkozóra

Február végén a Pécsi Városszépítő és Városvédő egyesület e célra létrehozott különbizottsága tárgyalt az augusztusi országos rendezvény programjáról, amit március 3-i ülésén elfogadott a Város-, Községvédő és Szépítő Egyesületek Szövetsége is. Ez alkalommal született döntés a végleges időpontról is. Eszerint augusztus 24–25–26-án – csütörtök, péntek, szombati napokon – rendezik meg Pécsett a Város-, Községvédő és Szépítő Egyesületek 7. országos találkozóját. Ennek a színhelye a Pollack Mihály Műszaki Főiskola lesz, ahol plenáris és szekcióüléseken tárgyalják meg a résztvevők a mozgalom időszerű kérdéseit. A találkozóra előreláthatóan külföldi testvéregyesületek képviselőit is meghívják, s természetesen számítanak majd a rendező szervek a PVVE tagjainak a részvételére is.

Gyermek-rajz-pályázat

A PVVE idén is meghirdette a pécsi általános iskolai tanulók részére három kategóriában – 1–4., 5–6. és 7–8. osztályosoknak – a hagyományos gyermekrajzpályázatot a következő témákban: *Pécs műemlékei, valamint a gyermekek és a sport kapcsolata városunkban.* A pályázat beküldési határideje: 1989. május 10., a beküldési cím pedig: *Általános Iskola – 7632 Pécs, Siklósi utca 46., Acsádi Ágnes rajztanárnő* részére. A részletes pályázati feltételekről a tanulók az iskolákban az igazgatónál, illetve a rajztanároknál kaphatnak tájékoztatást. A legjobb rajzokból a pályázati hagyományoknak megfelelően kiállítást rendez az egyesület, a legsikeresebb alkotásokat pedig értékes díjakkal jutalmazza.

Rovatszerkesztő:
HÁRSFAI ISTVÁN

Emléktábla-avatás és hangverseny

Emlékezés az Angster orgonagyárra

Pécsett 1867 és 1949 között működött a nemzetközi hírnévre szert tett *Angster József és fia Orgona és Harmóniumgyára.* Az első orgonáját, amely a pécsi zsinagógában áll, 1867. március 21-én avatták. Ennek emlékére az orgonagyár régi épületének, a mai Déryné u. 35. sz. háznak a falán március 21-én délután negyed ötkor egyesületünk emléktáblát avat, amelynek keretében *dr. Marton István* elnök és *dr. Vargha Dezső* levéltáros emlékezik a gyár történetére. Az ekkor leleplezésre kerülő emléktáblát *D. Lugosi Ágnes* építészmérnök tervezte, a kivitelező az OMF pécsi kirendeltsége kőfaragó műhelye. A munkát szaktanácsaival *Angster József* is segítette.

Ezt követően a Belvárosi templomban orgona- és kórushangversenyt rendezünk, amelyen föllép *Baróti István* és *Halász Béla* orgonaművész, valamint a Mecsek Kórus és a templom énekkara *Dobos Lászlóné*, illetve *Nagy Ernő* vezényletével. Ezúton szeretnénk köszönetet mondani *Kele Pál* apátplébánosnak, hogy a templomot a rendelkezésünkre bocsátotta, valamint Pécs M. Város Tanácsa művelődési osztályának a hangverseny közös rendezésében kifejtett erőfeszítéséért.

V. D.

Madas József emlékülés

Egyesületünk a Janus Pannonius Múzeummal közösen, a pécsi Helytörténeti és Munkásmozgalmi Múzeum Felsőmalom u. 9. sz. épületének emeleti konferenciatermében március 30-án délután 17 órai kezdettel *Madas József emlékülést* rendez, amellyel az 1988-ban elhunyt kiváló helytörténész–bányamérnökre kíván emlékezni.

A konferencián *dr. Vargha Dezső* levéltáros Madas Józsefnek, a Baranya Megyei Levéltárral, *dr. Bezerédy Győző* pedig a Janus Pannonius Múzeummal való kapcsolatáról, *Kárpáti Gábor* régész a belvárosi ásatásoknál nyújtott segítségéről, míg *Markó Imre* nyugalkalmazott mérnök bányamérnöki tevékenységéről tart előadást.

Madas József helytörténeti kutatásainak azok a legbecsesebb, maradandó emlékei, amelyekben a belváros és a budai külváros házainak, telkeinek történeti földolgozását adja, de számos más tanulmányban is földolgozta a város egy-egy területének történetét. Kutatásait a város a Pro Urbe-díj adományozásával ismerte el, hátrahagyott művei pedig kútfőül szolgálnak a város története iránt érdeklődő jelen és jövőbeni nemzedékeknek egyaránt.

V. D.

Jugoszláviai oktatók Pécsett

1971-ben vette föl a kapcsolatot egymással az Eszéki Egyetem és a Pécsi Tanárképző Főiskola. Az együttműködésben számos tanszék vesz részt. Az idén jelenik meg közös tudományos közleményeik harmadik kötete. Tegnap a JPTE Tanárképző Kar szerbhorvát irodalom és nyelvi tanszéke hallgatóinak tartott irodalomtörténeti előadást *dr. Nikola Strajnics*, az Eszéki Egyetem tanára. Este a pécsi Délszláv Klubban *dr. Milan Kampus*, a Zágrábi Egyetem professzora, a rigómezei csata 600. évfordulójáról emlékezett meg.

MAI MŰSOR

SZÍNHÁZ

Nemzeti Színház: Antonius és Kleopátra (este 7 óra). Madách-bérlet.

Pécsi Nyári Színház (Anna u. 17.): Ivo Bresan: Paraszt Hamlet (este 7 óra).

FILM

Petőfi: Csillagember (f4, f6, f8). **Kossuth:** Csillagember (10, 12). Az új földesúr (f3, f5). Diplomás örömlány (f7, f9). **Kossuth, klub:** A másik ember (f6). **Park:** Csillagember (f5, f7, f9). **Komló:** „X" program (4, 6, 8). **Mohács:** Nászéjszaka kísértetekkel (6, 8). **Szigetvár:** Brazil (6, 8). **Siklós:** Tűsztörténet (7). **Mázaszászvár:** Ördögűző (6). **Villány:** Androidok lázadása (5).

RÁDIÓ

KOSSUTH RÁDIÓ

8.20: Társalgó. — Másfél óra irodalomkedvelőknek. 10.05: Kapcsoljuk a győri körzeti stúdiót. 10.25: Operarészletek. 11.00: Népi együttesek műsorából. 11.33: A csatlós. Rádiójáték. 12.45: Világhírlap. — Nemzetközi sajtószemle. 13.00: Klaszszikusok délidőben. 14.10: Magyarán szólva. 14.30: Dzsesszmelódiák. 14.59: Ezt láttuk a tévében is — avagy egy magyar maffia. 15.21: Fúvósátiratok. 15.40: Mátraaljai vívódások. 16.20: A Nyitnikék postája. 17.00: Fejezetek Erdély történetéből. 17.45: A Szabó család. 19.15: Március jelképei — dokumentumműsor. 20.20: Hamarosan halljuk őket. Jan Krenz karmester. 20.40: Lakás — helyzetek. 21.10: Díjnyertes zeneszerzők. — VI.5. rész. 22.00: Hírvilág. 22.30: Kapcsoljuk a 6-os stúdiót. Jandó Jenő Mozart-műveket zongorázik. Kb. 23.30: Népszerű szimfonikus dallamok.

PETŐFI RÁDIÓ

8.05: Operettrészletek. 9.05: Napközben. 12.10: Nótamuzsika. 13.05: Popzene sztereóban. 14.00: Tea hármasban. 15.05: Kapcsoljuk a 6-os stúdiót. Horváth Bálint énekel, zongorán közreműködik: P. Szabó Anikó. 15.30: Csúcsforgalom. 17.30: Kamasz-panasz. 18.30: Talpalávaló. 19.08: Fiataloknak! 20.30: Az indiai klasszikus zene. 21.08: Heptameron. 21.32: Tip-top parádé. 22.00: Maholnap. — Műsor egyetemistáknak. 23.15: A Népszabadság ünnepi számának megjelenéséről. 23.45: Könnyűzene — pánsípra.

BARTÓK RÁDIÓ

9.08: Zenekari muzsika. 10.30: Fonóka. 10.45: A bioszféra felfedezése. 11.00: Hárfa-felvételek. 11.22: Mozart: Cosi fan tutte. Kétfelvonásos opera. — II. felvonás. 13.05: Katyerina. Elbeszélő költemény. 13.42: Muzsikáról versben, prózában. 14.17: Yehudi Menuhin vezényel. 15.05: Zenei tükör. 15.40: Olasz áriák. 16.08: Magyar zeneszerzők. 17.00: MIKRO-fon. 17.30: X. Europa Cantat — Pécs, 1988. — XXX/11. rész. 18.08: Brahms: d-moll szonáta. 18.30: Az MR szerbhorvát nyelvű nemzetiségi műsora. 19.05: Az MR német nyelvű nemzetiségi műsora. 19.35: Új lemezeinkből. 21.09: Zongoramuzsika. 21.30: Tükörképünk 37 darabban. 22.00: Operarészletek. 22.30: Shirley Bassey és Del Shannon énekel. 23.00: Zenei panoráma.

PÉCSI RÁDIÓ

5.55: Hajnaltól reggelig Dél-Dunántúlon: Jó reggelt! (Kossuth) — Dél-dunántúli krónika. — Lapszemle. — Útinform. — Tegnap történt. 7.00: Jó reggelt! (Kossuth) — Lapszemle. — Időjárás. — Ügyeletek jelentik. — Útinform. — Dél-dunántúli krónika. — Sporthírek. — Programajánlat. 8.00: Műsorzárás. 18.30: Szerbhorvát nemzetiségi műsor. 19.00: Magyar nyelvű hírek. 19.05: Német nemzetiségi műsor. 19.35: Műsorzárás.

TELEVÍZIÓ

TV 1.

8.58: Műsorismertetés. 9.00: Képújság. 9.05: Tévétorna nyugdíjasoknak. 9.10: Albrecht Dürer. Gottfried Edel filmje. 9.25: Panoráma. 10.10: James Burke rendhagyó gondolatai a változásról. Angol dokumentumfilm-sorozat. 11.00: Mozgató. 11.05: Képújság. 16.28: Műsorismertetés. 16.30: Hírek. 16.35: Pannon krónika. 16.45: Hírek német nyelven. 16.50: A pécsi körzeti stúdió szerbhorvát nyelvű nemzetiségi műsora. 17.20: Műsorajánlat. 17.30: RTV Közönségszolgálat. 17.35: Az amatőr természetbúvár. Angol ismeretterjesztő filmsorozat. 18.00: Reklám. 18.05: A klinika. NSZK tévéfilmsorozat. — VI. rész. 18.50: Esti mese. 19.00: Szám-adás. Gazdasági negyedóra. 19.15: Régi magyar táncmuzsika. 19.20: Reklám. 19.25: Közlemények. Műsorajánlat. 19.30: Híradó. 20.00: Reklám. 20.05: Örvény. Angol tévéfilmsorozat. — V. rész. 20.55: Reklám. 21.00: Stúdió '89. 21.45: Real Madrid—Snaidero Caserta. Férfi kosárlabda KEK-döntő. 23.15: Híradó 3.

TV 2

17.00: Képújság. 17.15: TV2. Benne: Időjárás. — Riportok. — Tévétorna. — Reklám. — Zene. — Teledoktor. Orvosi tanácsok. 17.45: Mozaik. Telefonos játék. 18.00: Telesport. 18.25: Gyerekeknek. 18.49: TV2. 19.00: Bem. Dokumentumfilm. 20.20: TV2. Benne: Van öt perce? 1848—49-es emlékhelyek. Ráday Mihály műsora. 20.45: Adókulcs. 21.00: Híradó 2. 21.20: TV2. Benne: 1848—49-es emlékhelyek (folytatás). 22.00: Szimultán. A forradalomról, a kiegyezésről. 22.45: TV2. Napzárta.

JUGOSZLÁV TELEVÍZIÓ

8.10: Műsorismertetés. 8.15: Hírek. 8.20: Tv-naptár. 8.30: Gyermekműsor. 9.00: Iskolai program. 10.30: Hírek. 10.35: Iskolatelevízió. 12.30: Hírek. 12.35: Műsorismertetés. 12.40: Elmulasztották? — Nézzék! 15.10: Hírek. 15.15: Éjszakai program. 16.30: Magyar nyelvű tv-híradó. 17.15: Tv-napló. 17.35: Gyermekműsor. 18.05: Számok és betűk. 18.25: Tudományos program. 19.10: Rajzfilm. 19.15: Időjárás. 19.30: Tv-napló. 20.05: Játékfilm. 21.45: Kapcsolásos magazin. 23.35: Hírek. 23.40: A szerdai műsor ismertetése.

MÁSODIK MŰSOR

17.40: Műsorismertetés. 17.45: Tv-naptár. 17.55: Hírek. 18.00: Zágrábi regionális program. 18.45: A nap műsora. 19.30: Tv-napló. 20.45: Hírek. 20.55: Indiai jegyzetek — dokumentumsorozat. 21.40: Szórakoztató kedd. 23.10: A Sólyom-hegygerinc — filmsorozat. 23.55: Időjárás. 24.00: A szerdai műsor ismertetése.

SKY CHANNEL

6.30: Üzleti hírek. 7.00: DJ Katshow. Gyermekműsor. 7.05: Dennis. Vigjátéksorozat. 9.30: Skippy. Kalandfilmsorozat. 10.00: The Lucyshow. Vigjátéksorozat. 10.30: The Nescafe UK Top 50. Brit slágerlista. 11.30: Sky-krónika. Magazinműsor 12.30: Sullivanék. Filmsorozat. 13.00: Egy másik világ. Amerikai filmsorozat. 14.00: Landscape Channel. Klasszikus és kortárs zene. 15.00: Változó világ. Filmsorozat. 16.00: Szeretni. Filmsorozat. 16.30: Családi ügy. Vigjátéksorozat. 17.00: Visszaszámlálás. Európa első számú rockshowja. 18.00: Eurosport műsorismertetése. 19.00: Eurosport. 24.00: Eurosport műsorismertetése. 1.30: Az Arts Channel műsorai. 3.55: Landscape Channel. Hangszeres zene.

SUPER CHANNEL

7.00: Hírek. 7.10: Időjárásjelentés. 7.15: Üzleti hírek. 7.45: Hírek. 7.55: Időjárásjelentés. 8.00: Egyveleg. Zenés összeállítás. 15.30: Hit Machine. A zenei élet hírei. 16.30: Forró drót. Telefonos showműsor. 18.30: Élve vagy holtan. Westernsorozat 19.00: Lányok a magasban. Kalandfilm. 20.00: Biliárd Grand Prix. 21.15: Labdarúgó híradó. 21.45: Hírek. 22.00: Angol labdarúgóliga. 23.00: Amerikai profi kosárlabda. 24.00: Egyveleg.

PE-TA barkácsbolt
Pécs, Darvas J. u. 23.
Tel: 16-595, 25-160
Siklós és Vidéke Takarékszövetkezet

ÚJDONSÁG!
Előszobafalak, kisbútorok, lépcsők, polcrendszerek, árnyékolók, karnisok, egyéb lakberendezési cikkek 5000 Ft feletti vásárlása esetén 6—12 havi részletfizetés lehetséges.

ÉPÍTŐANYAGOT A MOZAIKTÓL!
Ami kell — az alaptól a tetőig — teljes anyagbiztosítással: tégla, falburkolat, gerenda, csempe, padlólap, béléstest, isolyt, nyílászárók, pozdorja.
MINDENT EGY HELYEN!
Pécs, Cserkút-plató, 6-os főút mellett, a 205-ös km-kőnél.
Telefon: 72/24-838

Dél-dunántúli Áramszolgáltató Vállalat anyag- és áruforgalmi főosztálya középfokú végzettségű (műszaki vagy közgazdasági) férfi munkatársat keres

- anyagellátási előadói

munkakör betöltésére.

Fizetés: megegyezés és végzettség alapján, a gyakorlati idő függvényében.

Jelentkezni lehet személyesen: Pécs, Malomvölgyi u. 2. II. e. AÁFO vezetőjénél.

DÉDÁSZ

HŐTECHNIKA ÉPÍTŐ ÉS SZIGETELŐ VÁLLALAT
tengizi export munkára

- bádogos és szigetelő szakmunkásokat keres tiszta nettó kereset:

32 000—42 000 Ft/hó. Kiutazás várható időpontja április eleje, alkalmas orvosi vizsgálat esetén.

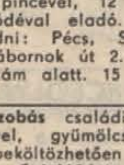

Érdeklődni lehet: Budapest X., Maglódi u. 16., IV. Üzemigazgatóság.

Telefon: 575-811/172 mellék. Munkaügyi csoportnál.

LAKÁS-INGATLAN

Pécstől 10 km-re családi ház 5395 m² földterülettel, mindennemű mezőgazdasági tevékenység gyakorlására alkalmas, 367 m² gazdasági épületrendszerrel, központi fűtéssel, vezetékes vízzel, mellette bő vízhozamú saját kúttal eladó. Pécsi lakást beszámítunk. — „Májusi költözéssel 9967" jeligére a Hunyadi úti hirdetőbe.

3 szobás szövetkezeti lakásom eladnám vagy családi házra cserélném. Pécs, Sarohin tábornok út 62. VIII. 22. Androvics.

Rudas László utcában 2x2 szobás, komfortos családi ház 2 garázzsal, pincével, alagsori helyiséggel 1 millió 600 ezer forintért beköltözhetően eladó, esetleg külön-külön lakrészként is. Gáz bent van. Érdeklődni: 15-537-es telefonon. 17 óra után.

A donátusi templomtól 5 percre 350 négyszögöl szőlő, gyümölcsös pincével, 12 m²-es bódéval eladó. Érdeklődni: Pécs, Sarohin tábornok út 2. III. 12. szám alatt. 15 óra után.

3,5 szobás családi ház szőlővel, gyümölcsfákkal beköltözhetően eladó. Érdeklődni: a helyszínen, Pécs, II. kerület, Pellérdi u. 21., szombat, vasárnap délután.

Hosszúhetényben gazdálkodásra alkalmas 4 szobás, összkomfortos családi ház sürgősen eladó. — Érdeklődni: 22-820-as telefonon. 16 óra után.

1,5 szobás OTP-öröklakás készpénzért vagy kp. + OTP, azonnal beköltözhetően eladó. — „Malomvölgyi ltp" jeligére a Hunyadi úti hirdetőbe.

Szigetvár-Hobol, Asztalos u. 31., gazdálkodásra is alkalmas családi ház azonnal beköltözhetően eladó. Érdeklődni: Szigetvár, Szabadság u. 45/B. — Kálmán.

120 m²-es belvárosi öröklakás 20 000 Ft/m², eladó. Érdeklődni a 21-332-es telefonszámon.

Betegség miatt sürgősen eladó Bodán 500 négyszögöl szőlő, gyümölcsös, konyhakert, pince lakható szobával, teljes felszereléssel. Irányár: 70 ezer Ft. Érdeklődni: Nagypostavölgy, Alsó u. 43.

Komló belvárosában kétszobás, összkomfortos OTP-lakás, garázs telekkel igényesnek eladó. Ugyanitt egy ötéves Honda Civic alkatrészekkel eladó. Érdeklődni a 81-118-as telefonon.

Siklóson 1,5 szobás, 47 m²-es panel lakás eladó. Siklós, Béke tér 1. III. 11.

Pécs, Bálics u. 59. mögött és Kis-Daindolhegyhát 28-ban 200 négyszögöl panorámás üdülőtelkek eladók. — Telefon: 28-004.

Szentlőrinci szőlőhegyen 1200 négyszögöl szőlő, gyümölcsös, konyhakert, présház eladó. Ár: 200 ezer Ft. Érdeklődni: Cselkó Károly, 7632 Pécs, Ilku Pál u. 29.

Elcserélném 2,5—3 szobás öröklakásra vagy eladnám gazdálkodásra alkalmas, nagy kerttel családi házam, mely két különálló épületből áll. Pécs, November 7. u. 35.

Csonkamindszent 8. szám alatti 3 szoba komfortos családi ház gazdasági épületekkel, nagy telekkel, ipari árammal eladó. Érdeklődni a helyszínen.

250 négyszögöl gyümölcsös, konyhakert Pécs határában eladó. Kiricsi, Pécs, Egri Gy. u. 104.

300 négyszögöl zártkert, fele szőlő, fele kert + faházzal, pincével eladó. Villany van. Érdeklődni: délelőtt 9—12 óráig a 11-243-as telefonon.

Cserkúti szőlőhegyen 534 négyszögöl gyümölcsös ásott kúttal, vízvezetékkel, 21 m³-es nyitott víztárolóval, kis épülettel, reális áron eladó. Érdeklődni telefonon: 23-346. Pécs, Kolozsvári u. 3/A. fszt. 2., és személyesen 8—10 óráig.

Egerágon eladó szántóföld, szőlő, présház felszereléssel együtt. Kassa u. 23.

Nagypostavölgy, Alsó u. 15. eladó, 475 négyszögöl üdülőtelek épülettel, pincével. Érdeklődni: helyszínen esti órákban, a fényezőnél.

Elcserélném falusi, kétszintes házamat pécsi lakásért + kp + OTP. Érdeklődni: Boda, Petőfi u. 62., ugyanott 1000 m² gyümölcsös, kert eladó.

Eladom 2,5 szobás szövetkezeti lakásom. Kp. Kassák L. u. 4. szám, földszint 2. Érdeklődni: helyszínen, Ládi.

Gazdálkodásra is alkalmas családi ház eladó. Hobol, Asztalos J. u. 31. Érdeklődni: Kálmán, Szigetvár, Szabadság u. 45/B.

Olaszon, Táncsics Mihály u. 13. szám alatti kis ház, szoba, konyha, pince, nyárikonyha, olcsón eladó. Érdeklődni: egész nap, Olaszfelső, Dózsa Gy. u. 31.

Családi ház építésére alkalmas szőlőterület eladó. Érdeklődni: a 18-057-es telefonszámon 15 óra után.

Himesházán 3 szobás családi ház beköltözhetően eladó. Érdeklődni: József A. u. 8.

Komfortos, két családnak megfelelő családi ház gazdasági épülettel, kerttel és szántóval, Berkesd, Alkotmány u. 130., eladó.

Elcserélném 2 szobás, komfortos, I. emeleti tanácsi lakásom 1 vagy 1,5 szobás lakásra. — Cím: Fekete Gyémánt tér 13. I. 3.

Elcserélném 2 szobás OTP-öröklakásomat 1,5 szobás tanácsira + kp. „OTP-átvállalás 7344" jeligére a Hunyadi úti hirdetőbe.

Összeköltözők, figyelem. Elcserélnénk Komló, November 7. u. 26., földszinti, 2 szobás, távfűtéses, telefonos tanácsi lakásunkat 2 darab 1 szobás, távfűtéses tanácsi lakásra, megegyezés szerint. Szilvási telefonos lakások előnyben. Érdeklődni személyesen vagy 84-184-es telefonon. 18 óra után.

Bogádon eladó szőlő, pince teljes felszereléssel, Cser-dűlő. Érdeklődni: Bogád, Kossuth u. 33.

Komlón, központi helyen 19 m²-es üzlethelyiség eladó. Részletre is. 1700 l-es hűtővel vagy anélkül. Telefon: 30-403.

Cserkúton 235 négyszögöl szőlő, gyümölcsös eladó. Cím: Kulcsár Zoltán, Pécs, Kodolányi J. út 21.

Regenyei szőlőhegyen, Gyádhoz közel 350 négyszögöl szőlő, présház, szobával, felszereléssel eladó. Autóval helyszínre jöhet. Érdeklődni: Ócsárd, Kossuth u. 67.

Bonyhádon, a Benczúr u. 13. sz. alatt 2 családnak is megfelelő, új családi ház eladó. Érdeklődni lehet a Bonyhád, Wesselényi u. 1. sz. alatt.

Kétszobás OTP-lakás a Malomvölgyi úton 950 ezer Ft-ért eladó. „Sürgős, 8525" jeligére a Hunyadi úti hirdetőbe.

Málom, Felső u. 24. számú régi típusú családi ház eladó melléképülettel, pajtával. Víz, szennyvíz, gázvezeték az udvarig bevezetve. Érdeklődni: este 17 óra után, Málom, Alsó u. 2., vagy 33-442-es telefonon egész nap.

Újhegyen, a buszvégállomás mellett 400 négyszögöl zártkert eladó. Irányár: 200 ezer Ft. Ugyanitt Videoton autós rádió-magnó olcsón eladó. Érdeklődni: 27-968.

Vegyeskereskedés, italbolt lehetőséggel, lakással együtt, gazdálkodásra alkalmas melléképületekkel, betegség miatt sürgősen eladó. Bosta, Kodály Z. u. 11.

Kiadó vállalatnak, közülnek hosszabb időre üres, felújított, telefonos lakás, 2 szoba, étkezős, Kertvárosban, III. emeleten. Telefon: 26-026.

3 szobás OTP-lakás kp + magas OTP-átvállalással sürgősen eladó. Érdeklődni: mindennap 4 óra után, Szabó Ervin tér 12., VII. emelet 23. ajtó.

Mohácsi szőlőhegyen, kápolna fölött, 600 négyszögöl szőlő, pince, présház teljes felszereléssel, megosztva is és szántó eladó. — Érdeklődni: Mohács, Perényi u. 34.

Elcserélném belvárosi, 140 m²-es tanácsi lakásomat 60—70 m²-es öröklakásra. Telefon: 18-924. Este 6 óra után.

Kertvárosi 2,5 szobás OTP-lakás eladó. Érdeklődni: Sarohin tábornok út 15. I. 5. — 16 óra után.

Pellérden 209 négyszögöl 6 éves szőlőgyümölcsös eladó. Út van, villany megoldható. Érdeklődni: Pécs, Sarohin tábornok út 7. I. 5.

Szalántán eladó (harkányi úton) házhely vezetékes vízzel. Érdeklődni: Szilvás, Attila u. 46.

ADÁS-VÉTEL

Eladó Super Color tv és Panasonic videó. — Telefon: 14-299. 15 óra után.

Testépítők: nyugati kiváló proteine eladó. Cím: Krisztina tér 21. Maticsek, mindennap, este 6 órától.

Terra 7 LE kapálógép teljes felszereléssel, utánfutóval eladó. — Érdeklődni: Pogány, Pécsi u. 35., mindennap délután 5 órától.

Eladó 17 éves, jó állapotban lévő, üzemképtelen Skoda műszaki nélkül. Érdeklődni: helyszínen, Sellye, Fürdő u. 29.

Dacia TLX, piros, eladó. Telefon: 23-595.

1,5 éves Dacia TLX eladó. 126-os Fiatot beszámítok. Érdeklődni: munkaidőben a 12-333-as telefonon, 21-19-es melléken.

1 darab 3 éves 300-as „Totya" kazán, 50 százalékos áron, valamint egy 6 m²-es biztonsági vaslétra eladó. Tel.: 18-298.

Vontatható busz építkezéshez felvonulási épületnek eladó. Tóth Jánosné, Pécs, Sudár J. u. 23.

Telefonkötvény belvárosban eladó. „Azonnali bekötés" jeligére a Hunyadi úti hirdetőbe.

Színesfémet átveszek magas áron. Pécs, Lyceum utca 9.

Görcsöny, Rákóczi u. 49., istállótrágya kapható.

Lehel 120 literes mélyhűtőszekrény eladó. — Cím: Németh József, Kölked, Rákóczi u. 32.

Törzskönyvezett szülőktől származó fekete németjuhász kutya jutányos áron eladó. Erzsébetetelep, Székely u. 4/6. sz.

VW mikrobusz lejárt műszakival eladó (karosszériahibás). Telefon: 26-026.

VEGYES

KÖLTÖZTETÉS, JÁSZKUTI.
Telefon: 14-697.



TV-JAVÍTÁS
helyszínen.
Telefon: 14-225.
Balázs Gyula.



Háztartási gépek, villanybojlerek, elektromos kandallók, valamint automata és félautomata mosógépek javítását vállaljuk. Telefon: 27-323.



Gépkocsik karosszéria-javítása, cseréje, felújítása, 3 év garanciával, anyagbeszerzéssel. Fényezés, alvázvédelem, műszaki felkészítés, vizsgáztatás. Várjuk tisztelt megrendelését. „Sebesség" Autójavító Gmk, Pécs, Fő u. 27. — Telefon: 32-006.

Halálozás

Mély fájdalommal tudatjuk, hogy drága édesanyánk, testvérem, anyósom, nagymamánk, dédmamánk és kedves rokonunk,

ÖZV. RÓZSA MIHÁLYNÉ
Kiss Mária,

életének 82. évében, hosszú szenvedés után elhunyt. Temetése március 16-án 13 órakor lesz a központi temető kápolnájából. Rózsa és Varga család.

Mély fájdalommal tudatjuk, hogy

FARKAS JÓZSEF,

volt Laska utcai lakos, életének 88. évében csendesen elhunyt. Temetése március 21-én fél 2 órakor lesz a pécsi központi temetőben. A gyászoló család.

Fájó szívvel értesítjük a rokonokat, ismerősöket, hogy felejthetetlen és nagyon szeretett testvérünk, sógornőnk, nagynénink,

ÖZV. PILLER JÓZSEFNÉ
Lóosz Karolina

84 éves korában, rövid szenvedés után elhunyt. Drága halottunk hamvait 1989. március 17-én 2 órakor helyezzük örök nyugalomra a pécsi központi temetőben. A gyászoló család.

Értesítjük mindazokat, akik szerették és tisztelték, hogy szeretett férjem, drága apukánk, fiam, vejünk, testvérünk, kedves rokonunk,

CSETNEKI KÁROLY,

életének 42. évében elhunyt. Temetése március 20-án 3 órakor lesz a pécsi központi temetőben. A gyászoló család.

Mély fájdalommal tudatjuk, hogy

KOVÁCS FERENCNÉ,

volt Zöldfa utcai, majd Xavér utcai Szociális Otthon lakója, 70 éves korában elhunyt. Hamvasztás utáni búcsúztatója március 17-én fél 1 órakor lesz a pécsi központi temetőben. Gyászoló leánya, veje és unokái.

Mély fájdalommal tudatjuk, hogy

TAKÁCS ZOLTÁNNÉ
Huszár Irma

hamvasztás utáni búcsúztatása 1989. március 20-án fél 1 órakor lesz a pécsi központi temető dísztermében. Gyászolják: férje, fia, menye, unokái, testvérei és a rokonság.

Köszönet

Hálás szívvel mondok köszönetet minden kedves barátnak, ismerősnek, szomszédainknak, akik drága nagyapám,

BALÁZS JÓZSEF

temetésén jelenlétükkel, virágok küldésével enyhítették fájdalmunkat. Unokája: Csaba.

Hálás szívvel mondunk köszönetet mindazoknak a kedves rokonoknak, barátoknak, ismerősöknek, az Ifjúságvédő Intézetnek, akik szeretett halottunk,

SVERCSICS JÓZSEFNÉ

temetésén részt vettek, virágokkal, koszorúkkal fájdalmunkat enyhíteni igyekeztek. A gyászoló család.

Köszönetet mondunk mindazoknak, akik szeretett édesanyánk,

BORBÁS LAJOSNÉ
Bikár Anna

temetésén részt vettek, vagy egyéb módon osztoztak fájdalmunkban. A gyászoló család.

Hálás szívvel mondunk köszönetet minden kedves rokonnak, jó barátnak, szomszédnak és ismerősnek, akik drága édesapánk,

PFEIL JÓZSEF

temetésén részt vettek, koszorúk és virágok küldésével fájdalmunkban osztoztak. A gyászoló család.

Hálás szívvel mondunk köszönetet mindazoknak a kedves rokonoknak, ismerősöknek, szomszédoknak, munkatársaknak, akik felejthetetlen, drága édesanyánk, szeretett élettársam, anyósunk, nagymamánk, dédikénk,

CZUK PÁLNÉ

temetésén részvétükkel, virágokkal, koszorúkkal fájdalmunkat enyhíteni igyekeztek. Külön köszönetet mondunk a bogádi kedves ismerősöknek. A gyászoló család.

Hálás szívvel mondunk köszönetet mindazoknak, akik felejthetetlen halottunk,

DR. MOLNÁR ANNA
nyug. bíróné

búcsúztatásán megjelentek és koszorúkkal, virágokkal fájdalmunkat enyhíteni igyekeztek. A gyászoló család.

Hálás szívvel mondunk köszönetet rokonoknak, szomszédoknak, barátoknak, ismerősöknek, akik felejthetetlen halottunk,

FOLBERT JÁNOS

temetésén részt vettek, koszorúk, virágok küldésével fájdalmunkat enyhíteni igyekeztek. A gyászoló család.

Köszönetet mondunk a kedves rokonoknak, barátoknak, kollégáknak, szomszédoknak, ismerősöknek, akik felejthetetlen halottunk,

NEU JÁNOS

temetésén megjelentek, koszorúkkal, virágokkal és részvéttáviratokkal fájdalmunkat enyhíteni igyekeztek. A gyászoló család.

Ezúton mondunk köszönetet rokonainknak, ismerőseinknek, az Új Élet Tsz vezetőségének, a volt munkatársaknak, a 3-as sz. Bölcsőde dolgozóinak, mindazoknak, akik szüleink,

MÁRCZ HENRIK
és
MÁRCZ HENRIKNÉ

temetésére eljöttek, koszorúikkal és virágaikkal fájdalmunkon enyhíteni igyekeztek. Gyászoló gyermekeik és családjuk.

Köszönetet mondunk minden kedves rokonnak, munkatársnak és ismerősnek, akik szeretett halottunk,

JUHÁSZ KÁROLY

temetésén részt vettek, fájdalmunkat koszorúkkal, virágokkal enyhíteni igyekeztek. Külön köszönet a Vízügy és a Közúti Igazgatóság dolgozóinak. Gyászoló özvegye és családja.

Hálás szívvel mondunk köszönetet minden rokonnak és kedves ismerősnek, akik drága, jó édesanyám,

FRITZ JÓZSEFNÉ

temetésén részt vettek és fájdalmunkat őszinte együttérzésükkel enyhíteni igyekeztek. A gyászoló család.

Hálás szívvel mondunk köszönetet mindazoknak, akik drága halottunk,

BAYER PÉTER

temetésén megjelentek, koszorúkkal és virágokkal fájdalmunkat enyhíteni igyekeztek. A gyászoló család.

Hálás szívvel mondok köszönetet a barátoknak, szomszédoknak és kedves ismerősöknek, akik

ESZIK FERENC

temetésén részt vettek és mindazoknak, akik táviratokkal és virágokkal fájdalmamat enyhíteni igyekeztek.

Hálás szívvel mondunk köszönetet mindazoknak, akik szeretett halottunk,

IFJ. SCHLITT ISTVÁN

temetésén részt vettek, koszorúkkal, virágokkal, tiszteletükkel fájdalmunkat enyhíteni igyekeztek. Külön köszönetet mondunk a Baranyaterv Tervező Vállalat vezetőségének, dolgozóinak, minden kedves rokonnak, osztálytársainak, barátainak, szomszédoknak, ismerősöknek, az Építők Úti Általános Iskola tanárainak, diákjainak, a Sörház utcai óvoda képviselőjének. Külön megköszönjük a vállalat részéről a szép, szívreható búcsúztató beszédet, valamint a Családi Intézet kórusának részvételét. A gyászoló család.

Köszönetet mondunk mindazoknak a rokonoknak, szomszédoknak, barátoknak, ismerősöknek, akik felejthetetlen halottunk,

BOCK MÁRTON

temetésén részt vettek, virágok, koszorúk, táviratok küldésével fájdalmunkat enyhíteni igyekeztek. Külön mondunk köszönetet a Betonútépítő Vállalat, a kesztyűgyári programozás, a Bólyi Állami Gazdaság dolgozóinak. A gyászoló család.

Az Ön hirdetése ma 90000 példányban jelent meg.

REDŐNY—RELUXA, ÁRKEDVEZMÉNNYEL.
Pécs, 19-525.

GA-s 1300 S Lada rádiómagnóval, naptényetővel igényesnek eladó. Érdeklődni: 16 órától, Pécs, Tompa M. u. 1. — Telefon: 25-498. Új billenős garázsajtó is eladó.

Lada Samara első-hátsó lökhárító eladó. — Érdeklődni: Pécs, Berki Gyula u. 15.

60 literes fagyasztószekrény és 40 m² új bükkfa parketta olcsón eladó. Pécs, Pollack M. u. 5. Dr. Viktor.

200 négyzetméter kőris parketta eladó, kisebb tételben is. Gerber, Pécs, Engels út 102. Tel.: 30-176.

Kétéves Dacia eladó. Hasonló korú Trabantot beszámítok. Ajánlatot 15-590-es telefonon várok. 18 óra után.

2107-es sötétkék 3 éves Lada eladó. Telefon: 33-205.

8 éves, fehér, 1500-as Lada megkímélt állapotban eladó. Érdeklődni: 17 óra, Hunyadi út 81. — Telefon: 21-734.

1 m-től 8 m-ig kifűrészelt szarufa, léc eladó. Pécsvárad, Rákóczi u. 59. Strand mellett. Szállítást vállalok.

Ezüstfácán tojásokat veszek, ugyanott díszbaromfi tojások keltetése. Tel.: 16-344.

Vásárolnék hagyatékot, antik bútorokat, festményt, fali órákat, porcelántárgyakat. — Pécs, telefon: 26-963.

Bontásból származó építőanyag eladó: tégla, cserép, kifűrészelt szarufa. Pécs, Buzsáki I. u. 12. (Budai vám alatt.)

Mindenféle új szarufa, léc eladó. Telefon: 18-146.

Norvég prémgörény tenyészállatok nyári szaporulatból előjegyezhetők. Törzsállomány megtekinthető: Abaliget, Kossuth L. u. 109. Hétközben 17 óra után, hét végén egész nap.

Boyler technológia 2000 darabbal és szállítószalag eladók. Palotabozsok, Kossuth u. 84. sz.

TL-es Wartburg megkímélt állapotban, 38 ezer km-rel, igényesnek eladó. Pécs, Megyeri út 1. — 16 óra után.

SUPER TEHER FIX BILLENCS 3:16-159

Eltűnt 8 hónapos fekete hátú, rajzos németjuhász szuka Mészes-Szabolcs területén. A megtalálót, nyomravezetőt megjutalmazom. Hefner Pál, Pécs, Bródy S. u. 61.

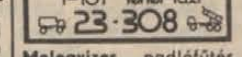

Melegvizes padlófűtés, központi fűtés, vízvezeték szerelés kivitelezését vállalja a Temporg Gmk. Cím: Vozár István, Nagykozár, Pécsi út 8., vagy Miszlai Sándor, Pécs, Felsőbalokány u. 8.

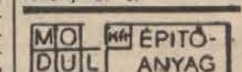

Kárpitozott bútorok felújítását vállalom. Biharvári kárpitos mester, Berek u. 17. — Telefon: 23-595.



Fregoli, panelfúrás, szögbelövés megrendelésre, lakberendezési tárgyak felszerelése. Telefon: 28-094. Roczkó.



Fregoli fából, műanyagból, szögbelövés, panelfúrás, előszobafal megrendelhető a 11-166-os telefonon. Várhelyi.



Csatornadugulás? Fekáliás, zsíros és ipari, külső és belső szennyvízcsövek tisztítása, mosatása, 130 bar vízzel nyomással, minden méretben. Telefon: 14-927, Hosszú.

Szobafestés, mázolás, tapétázás. Telefon: 25-231.

Dolgozókat felvesznek

GYAKORLOTT, éretségizett gépírót azonnali belépéssel felveszünk. Fizetés megegyezés szerint. Jelentkezés: Baranya Megyei Főügyészség, Pécs, Jókai Mór u. 26. I. em. 104. szoba. (972)

AZ MN Textilfestő és Javítóüzem felvesz 2—3 műszakos beosztással betanított gépi munkára nődolgozókat, konfekció és javítási munkában jártas varrónőket 2 műszakos munkarendbe. Kedvező kereseti lehetőség. teljesítménybérezés alapján. Jelentkezés: Tordai Károly üzemvezetőnél, Pécs, Kertváros, Akác u. 1. (bejárat a Honvéd Kórházon keresztül). Telefon: 24-025. (864)

ADMINISZTRÁCIÓBAN jártas, érettségizett gépírót alkalmazunk. Érdeklődni: 10-924-es telefonon. (831)

A POSTA Pécsi Javító és Szerelőüzem felvesz hiradástechnikai műszerészeket. Jelentkezés: Pécs, Diósi út 51. (731)

MELEGKONYHÁS vidéki csárába gépkocsival rendelkező szakképzett felszolgálót felveszek. „Idegenforgalom — nyár" jeligére a Hunyadi úti hirdetőbe. (12951)

NONSTOP vendéglátó egység nyílik a pécs-vasasi elágazásnál május 1-jén. Felszolgálókat, szakácsokat, konyhalányokat, szobaasszonyokat, takarítókat felveszünk. Jelentkezni: személyesen naponta 19 óra után, Pécs, Kakukk u. 22. (13212)

FELVÉTELRE keresünk főfoglalkozású (nem nyugdíjas) kazánfűtőt középnyomású olajkazán kezelésére. Jelentkezni lehet: Délvidék II. főépítésvezetőségén, Pécs, Engel János u. 15. (919)

PLASTEX Ipari Szövetkezet központjába anyagkönyvelőt azonnal felvesz. Jelentkezés: Pécs, Déryné u. 35. (916)

GYAKORLOTT varrónőt keresünk. „Pontos 11947" jeligére a Hunyadi úti hirdetőbe. (11947)

A MECSEKI Kultúrpark felvesz a vidámpark üzemelése idejére játékkezelőket, lehet nyugdíjas is, állandó munkára lakatos szakmunkást. Jelentkezni lehet: a vidámparki irodában 8—15 óráig. (870)

A PÉCSI Vasas Ipari Szövetkezet azonnali belépéssel felvesz lakatos, esztergályos, marós, hegesztő szakmunkásokat, öntödei segédmunkást, valamint számlázásban jártas üzemi adminisztrátort. — Jelentkezés: Pécs, Szalai A. u. 15., munkaügy. (832)

EZ A HELY 1989. ÉVBEN A

TEMPORG
NYOMDAIPARI, SZERVEZŐ ÉS SZOLGÁLTATÓ KISSZÖVETKEZET
7622 Pécs, Somogyi Béla u. 2. tel: 13-888, 11-730

ajánlatainak
helye:

keresse minden héten,
minden kedden,
mindig a 7. oldalon,
mindig itt!

— Számítástechnikai
újdonságok, programok,
— aktuális nyomdai
szolgáltatások.

DÖNTÉSTŐL A CÉGBEJEGYZÉSIG GAZDASÁGI TÁRSASÁGOK GYORS, SZAKSZERŰ MEGSZERVEZÉSE. ÉGSZI—DÉLSZÁM DÉL-DUNÁNTÚLI SZERVEZŐ LEÁNYVÁLLALAT.

7624 Pécs, Őz u. 5. Tel.: 72/25-688/32.

IDŐSZERŰ AJÁNLATUNK:

gyümölcs- és szőlőoltványok, díszcserjék, örökzöldek, vetőmagvak, műtrágyák, növényvédőszerek nagy választékban kaphatók:

AGROKER ÁRUHÁZ

Pécs, Közraktár u. 7/A.

„Dr. Harsányi kontra haragosok”



Szegedi József ügyvezető elnök: „Nagyon rosszkor jöttek ezek a dolgok az egyesületnek”. Fotó: Kóródi Gábor

Az ügyvezető elnöké a szó

Hétfői számunkban „Tovább gyűrűzik az atlétabotrány” címmel riportot közöltünk, melyben id. Kardos István nyílt levele és Szabó Gábor hosszútávfutó nyilatkozata szerepelt. Ahogy ígértük, az írás megjelenésének napján felkerestük dr. Harsányi Lászlót, a Bázis atlétikai szakosztályának vezetőedzőjét és Szegedi Józsefet, a klub ügyvezető elnökét, hogy válaszoljanak a tegnap megjelentekre, s a képet saját véleményükkel is segítsenek kiegészíteni. A vezetőedző úgy nyilatkozott, hogy más irányú elfoglaltságai miatt csak csütörtökön reagál, Szegedi József viszont már most vállalta a beszélgetést.

– Mit szól az atlétikai szakosztály vezetőedzőjét ért vádakhoz az ügyvezető elnök?

– Nagyon rosszkor jöttek ezek a dolgok az egyesületnek. Nemrégen alakult meg a Bázis SC, így az utóbbi hetekben a rengeteg adminisztráció miatt azt sem tudjuk, hol áll a fejünk. S akkor jön ez az ügy... Le kell hogy szögezzem, ezek a problémák nem a Bázisnál, hanem jogelődünknél, a PMSC-nél keződtek, tehát örököltük őket. Illetve, hát nem is tudjuk igazán magunkra venni, amit Kardosék leírnak, hiszen nem az egyesület, hanem a vezetőedző ellen hadakoznak valamennyien.

– Gondolom, a huzavona nem a legjobb reklám egy újonnan megalakult egyesületnek...

– Sőt! Kifejezetten káros lehet, hiszen a jövő héten tárgyalják a klub éves költségvetését. Ha túl sok az ilyen probléma, lehet, hogy meg sem szavazzák a működéshez szükséges összeget, és megszűnik az egyesület... Persze ennyire sötéten azért én sem látom a helyzetet, de tény: a legrosszabb esetben még előfordulhat ez is.

– Milyen reakciókkal találkozott a Bázisnál?

– Vannak, akik azt mondják, mindegy mi jelenik meg rólunk, csak az a lényeg, hogy a nevünk forogjon. Mondanom sem kell, ez az elenyésző kisebbség. A nagyobb rész viszont negatív reklámnak fogja fel az egészet, de általában úgy látják az emberek, hogy nem a klub, csupán egy szakosztály vezetőedzője került reflektorfénybe. Persze így sem kellemes a dolog...

– Felülvizsgálják a dr. Harsányi Lászlót ért vádakat?

– Fegyelmi bizottság vizsgálta ki a Szabó Gábor által elmondottakat és Kardosék ügyét is. Ha kiderül, hogy igazuk van, természetesen elégtételt kapnak, de ha dr. Harsányinál az igazság... Nagyon bízom az utóbbiban. Tisztán szeretnénk látni az ügyben, s a szakosztályban minél előbb nyugodt légkört kialakítani. Ez az érdeke mindenkinek.

– Két héten belül hárman is szóvá tették a vezetőedző szakértelmét, kiszivárgott viszont, hogy a napokban mesteredzői oklevéllel jutalmazzák eddigi munkásságáért.

– Másfél hónapja dolgozunk együtt, a szakértelméről így nem nyilatkozhatom. Tény és való, hogy több támadás is érte már az utóbbi tíz év folyamán, de mindig tisztázta magát. Jelen pillanatban „dr. Harsányi kontra haragosok” ügyeként fogom fel az egészet, hisz' amíg ki nem derül az egyik fél igazsága, nem tehetek másként.

Pauska Zs.

Atlétika

537 befutó a mezei futóbajnokságon

A futás népszerűségét igazolta a pogányi repülőtéren rajthoz állt 550 induló, akik közül 537-en végigfutották a különböző távokat, 2–8 km-ig. Örültek a rendezők, hogy a pályaversenyeken ritkábban látható vidéki szakosztályok nagy sikerrel szerepeltek. A 10–12 évesek pontversenyében a TÁSI (1025), Mohács (697), Bázis (501) és Bóly (386) után Olasz 344, Mázaszászvár 294, Nagypeterd 293, Sásd 166 pont volt a sorrend, míg a pécsi általános iskolák közül a Siklósi úti jeleskedett 109 helyezési ponttal. A rendezők viszont hiányolták ebben a korcsoportban a szigetvári és komlói gyerekek részvételét. (Utóbbiak számára állítólag nem volt hely az autóbuszon...)

Az egyéni és csapatbajnokságok megoszlása viszonylag kiegyensúlyozott erőviszonyokra utal. A TÁSI 9, a Bázis és a PVSK 7–7, a KBSK 4, míg az MTE és a Sásd 1–1 bajnokságot nyert.

A győztesek. Férfi feln. 8 km: 1. Szabó Tamás (Bázis), csapatbajnok: Bázis; Ifjúságiak 6 km: 1. Pintér Attila (KBSK), csapat: KBSK; serdülő 16–17 évesek 5 km: 1. Mentzel Tamás (PVSK), csapat: PVSK; 15 évesek 4 km: 1. Godi Imre (PVSK), csapat: Bázis; 14 évesek 4 km: 1. Magyar Ferenc (Bázis), csapat: TÁSI; 13 évesek 4 km: 1. Mentzel István (TÁSI), csapat: TÁSI; 11–12 évesek 2 km: 1. Farkas Norbert (TÁSI), csapat: TÁSI; 10 évesek 2 km: 1. Deli Szilárd (Sásd).

Feln. nők 3 km: 1. Csoboth Klára (KBSK), csapat: PVSK; Ifjúságaik: 1. Dér Andrea (PVSK), csapat: PVSK; Serdülő 16–17 évesek 3 km: 1. Czene Zsófia (PVSK), csapat: Bázis; 15 évesek 2 km: 1. Török Erika (Bázis), csapat: KBSK; 14 évesek 2 km: 1. Rudolf Barbara (TÁSI), csapat: TÁSI; 13 évesek 3 km: 1. Csupor Krisztina (Bázis), csapat: TÁSI; 11–12 évesek 2 km: 1. Séta Edina (TÁSI), csapat: TÁSI; 10 évesek 2 km: 1. Csáki Andrea (Mohács). A 10–11–12 évesek csapatversenye együttesen lett értékelve.

Villányi Nándor

DN SPORT

A dzsungeltánc után

Mivel rukkol ki Párizsban a Duchesnay testvérpár?

Milliók hiányolták a Duchesnay testvérpárt a januári birminghami műkorcsolyázó- és jégtánc Európa-bajnokságról. Mindenki azt találgatta, vajon miért nem léptek jégre az angliai városban. Csak annyit sikerült megtudni, hogy sérülés akadályozta a jégtáncban új útakat szabó francia–kanadai kettős szereplését.

A kivételes népszerűségnek – már ami a szurkolókat, s nem annyira a pontozókat illeti – örvendő testvérek ott lesznek a kedden kezdődő párizsi világbajnokságon, és szakásukhoz híven valami olyasmivel akarnak kirukkolni, amivel újból „felkavarják” a sportágat. Ahogy azt tavaly, Budapesten, az akkori vb után is elmondták: egy percig sem nyugodhatnak. Aligha bemutatják vadonatúj, lélegzetelállító programjukat – ez tavaly a dzsungeltánc volt –, máris új előadáson törik a fejüket edzőjükkel, a nyugatnémet Martin Skotnickyval és a két koreográfussal, Jayne Torvill-lal és Christopher Deannel, az egykori olimpiai bajnokokkal.

Duchesnay-ék már Párizsban vannak, és vasárnap negyven perces edzést tartottak a Bercy sportpalotában. Szokatlan dolog a vb-ken, de már a gyakorlásnak is több száz nézője volt – mindez jellemző az irántuk megnyilvánuló rajongásra. Az edzés után Isabelle elmondta, hogy tavaly április és október között négy műtéten esett át. Háromszor porccal operálták a térdét, egyszer pedig a torkát műtötték. Nem is tudott formába kerülni az Európa-bajnokságig, hiszen csak december végén kezdhette el az edzéseket. Mint mondta, az is kisebbfajta csoda, hogy most itt lehet a francia fővárosban.

– Eszünkbe sem jut éremben gondolkodni, örülünk, hogy egyáltalán el tudunk indulni – mondta szerényen Paul, a „csapatkapitány”. A jólértesültek azonban ezt afféle „félrevezető” szerénységnek tartják, mert tudni vélik, hogy ismét szenzációs kűrrel rukkolnak elő a jégtánc varázslói.

Csak emlékeztetőül: tavaly az EB-n bronzérmet, az olimpián nyolcadik, a budapesti vb-n hatodik helyezést szereztek. Utóbbi eseményen éppen az Engi, Tóth kettőst előzték meg. A magyar duó élete talán legjobb formájában várja a vb-rajtot, s nem is titkoltan éremről álmodozik. Akércsak Isabelle és Paul Duchesnay, korábbi kijelentésük ellenére. S akkor még nem is esett szó a birminghami EB-n mindhárom érmet megszerző szovjet kettősökről.

Eredmények röviden

SAKK

Borsod-Távhő–PMSC 9-4 (1 függő). Pécsi győztesek: Kádár, és Schepp. Döntetlen: Lénárdt, Böröcz, Krisztián, Palcsó. Az erősen tartalékos pécsiek a vártnál nagyobb arányú vereséget szenvedtek.

Megyei csapatbajnokság, VI. forduló, keleti csoport: Pécsi Zsolnay I.–Mázaszászvár 11,5–0,5, Pécsiterv–PBTC II. 4,5–7,5, Pécsvárad–Mohács 1,5–10,5. Állás: 1. P. Zsolnay I. 2. Mohács (8–8 pont). 3. PBTC II. (4 pont). Nyugati csoport: PMSC II.–Szentlőrinc 7–5, PBTC I.–PEAC 9,5–2,5, Siklós-Beremend–Pécsi Zsolnay II. 7,5–2,5. Az első fordulóból P. Zsolnay II.–PEAC 9,5–2,5. Állás: 1. PBTC I. (8 pont), 2. Siklós-Beremend (6), 3. PMSC II. (4).

LABDARÚGÁS

Megyebajnokság: Geresdlak–P. Postás 0-1 (0-0). Geresdlak, 100 néző. V.: Sólyom. A rendkívül rossz pályán is magabiztos győzelmet arattak a pécsi postások. G. Baumann.

Generátor Kupa. A. 4. forduló eredményei: Gázmű–Hunor II. 4-2, Zsolnay–PÉTÁV 10-1, Pécsiterv–Vertikor 4-1, ÉPFU–Kesztyűs KTSZ 4-1, Hunor I.–Hőerőmű 4-2. Az élcsoport: 1. Pécsiterv (8), 2. Zsolnay (6), 3. Vertikor (6).

SZABADIDŐSPORT

A Melitta szabadidős sportegyesület kerékpárversenyt rendez „Melitta Kupa” néven, melynek eredménye beszámít a „Gyűjtsd a kilométert” akcióba. A nevezési díj 30 forint. A verseny ideje és helye: március 9-én 10 órakor a Melinda utcai Szabadidő park. Szintidők: 2,5 (36 km) és 2 óra (18 km).

TEKE

Oroszlány–PBTC 6-2. NB II. nők. A pécsi pontfogók: Szintén (389) és Barka (377).

KARATE

Budapesten, a Petőfi-csarnokban rendezték meg az I. országos és nemzetközi savate (francia box) versenyt és bemutatót. A pécsiek közül Márton Roland az ötmenetes mérkőzésen fölényesen győzött, míg Jorcsák a kétszeres francia bajnoktól szoros mérkőzésen vereséget szenvedett. Mindketten a pécsi DOZSO SE versenyzői.

CSELGÁNCS

A Beremenden megrendezett hétvégi körzeti rangsorversenyen a baranyaiak közül a következők értek el első helyezést: Vetró Z. (Hímesháza), Schnellenberger (Hímesháza), Dervár (Mohácsi TE), Dörnyei, Unhaiser és Sztanics (mind PVSK), Vágyi T., Nagy K., Villant L. (valamennyien szentlőrinciek).

KÉZILABDA

Nőnapi tornát rendeztek a hét végén Beremenden. A végeredmény: 1. PMSC, 2. Hunor, 3. PBTC. A legjobb kapus Hang (PMSC), míg a gólkirály Pucsli (Hunor) lett.

Zalaegerszegen, a Göcsej Kupán szerepelt a Komlói Bányász NB I. B-s férfi együttese, ahol elnyerte a kupát. A komlóiak a kupadöntőben 27-25-re verték a velük azonos osztályban szereplő Nagykanizsai Olajbányászt.

GYORSKORCSOLYA

Pécsett rendezték a Baranya Kupa rövidpályás versenyt. Eredmények, F–6 összetett: 1. Aczél, 2. Medve, F–4,5, összetett: 1. Telekdi, 2. Szebényi, 3. Debreceni, F–2,3 500 m: 1. Ferenczi, 1000 és 1500 m: 1. Boda, összetettben: 1. Boda, 2. Ferenczi, 3. Márton. Lányok 4–5: 400 m: 1. Solti, 500 m: 1. Felső, 1000 m: 1. Tarnai. Összetett: 1. Solti, 2. Tarnai, 3. Felső. Leány 2–3: 400, 500, 1500: 1. Ruppert, összetett: 1. Ruppert, 2. Bozsér, 3. Heidt. Az 1500-as fiú váltóban: 1. Pécs I. (Ferenc, Boda, Hencsei, Telekdi), az 1000-es leány váltóban: 1. Pécs I. (Felső, Heidt, Szászvári, Tarnai). Valamennyien a Mecsek LSE versenyzői.

Totó-nyeremények

A Sportfogadási és Lottó Igazgatóság tájékoztatása szerint a totó 10. játékhetére 8 518 168 darab szelvány érkezett be. A nyereményalap: 45 538 126 forint. Ebből a jutalom 4 139 829 forint. Az I. és IV. nyerőosztályra egyenként 12 419 489 forint, a II. nyerőosztályra 8 279 660 forint, a III. nyerőosztályra 8 279 659 forint került felosztásra.

A nyeremények:

13 plusz egy találatos szelvény 48 darab, nyereményük egyenként 115 209 forint;

13 találatos szelvény 167 darab, nyereményük egyenként 46 212 forint;

12 találatos szelvény 4794 darab, nyereményük egyenként 1382 forint;

11 találatos szelvény 42 892 darab, nyereményük egyenként 154 forint;

10 találatos szelvény 219 866 darab, nyereményük egyenként 45 forint.

A kifizetés időpontja: 20 000 forint alatt március 18-tól; 20 000 forint felett március 22-től.

A járandóság 59 500 dollár

Lendlnek megvan a 75. tornagyőzelme

Sikerekben már eddig is gazdag pályafutása újabb állomásához érkezett vasárnap a csehszlovák Ivan Lendl. A 29 éves teniszező, aki nemrégiben visszaszerezte első helyét a világranglistán, karrierje 75. tornagyőzelmét szerezte, amikor a scottsdale-i verseny döntőjében 57 perc leforgása alatt 6:2, 6:3-ra verte a svéd Stefan Edberget. Ezzel Lendl az örökranglistán a 2. helyen áll, nála többször csak az idestova 36 éves amerikai Jimmy Connors nyert versenyt 107 alkalommal.

– Harminc felé közeledve, úgy érzem, életem legjobb formájába kerültem – nyilatkozta Lendl, aki 59 500 dollárt kapott első helyéért. – Utoljára akkor éreztem magam ilyen pompásan, amikor 1987-ben megnyertem a Mesterek Tornáját. A tavalyi év gyengén sikerült, de amikor januárban megnyertem az ausztrál nemzetközi bajnokságot, magamra találtam.

Lendl és Edberg egyébként most találkozott tizenkettedszer egymással, s 8:4 az állás a csehszlovák teniszező javára.

A páros döntőjében: Leach, Pugh (amerikai) – Annacone, van Rensburg (amerikai, dél-afrikai) 6:7, 6:3, 6:2, 2:6, 6:4.

Dunántúli Napló

AZ MSZMP BARANYA MEGYEI BIZOTTSÁGÁNAK LAPJA

Főszerkesztő: **MITZKI ERVIN.** Főszerkesztő-helyettesek: **BÁLING JÓZSEF** és **LOMBOSI JENŐ**
Kiadja a Baranya Megyei Lapkiadó Vállalat. Felelős kiadó: **BODÓ LÁSZLÓ**
Szerkesztőség és kiadóhivatal: Pécs, 7601 Hunyadi út 11. Pf.: 134
Telefon: 15-000. Szerkesztőség telex: 12-421. Kiadó telex: 12-320.
Készült a Pécsi Szikra Nyomdában. Pécs, Engel János u. 8. 7630. Telefon: 32-177. Telex: 12-211. Felelős vezető: **FARKAS GÁBOR**
Terjeszti a Magyar Posta. Előfizethető: bármelyik hírlapkézbesítő postahivatalnál, a hírlapkézbesítőknél, a Posta hírlapüzleteiben és a hírlapelőfizetési és lapellátási irodánál (HELIR), Budapest XIII., Lehel u. 10/A. 1900, közvetlenül vagy postautalványon, valamint átutalással a HELIR 215-96162 pénzforgalmi jelzőszámra.
Előfizetési díj: egy hónapra 105,– forint, negyedévre 315,– forint, egy évre 1260,– forint.
Indexszám: 25054. ISSN 0133-2007.

1848. március 15-re emlékezünk a moziban.

PÉCS, PARK, 15-én 3 órakor:
BEM
Dokumentumfilm

PÉCS, KOSSUTH, 15-én 10, f3 és f5 órakor:
AZ ÚJ FÖLDESÚR
Jókai regénye alapján készült film

PÉCS, KOSSUTH KLUB, 15-én 5 és 7 órakor:
ITT ÉLNED, HALNOD KELL
Az 1985. évi Hősök terei ünnepségről készült dokumentumfilm.

KÉSZPÉNZ NÉLKÜL IS VÁSÁROLHAT!

Boltunkban 3000 Ft feletti vásárlás esetén,
RÉSZLETFIZETÉSI KEDVEZMÉNYT NYÚJTUNK
vásárlóinknak.

HIRCER Pécs

CÍMUNK:
Pécs, Lyceum u. 1.

Világ proletárjai, egyesüljetek!

Dunántúli napló

XLVI. évfolyam, 74. szám
1989. március 15., szerda
Ára: 4,30 Ft

Az MSZMP Baranya Megyei Bizottságának lapja

Ünnepi ülést tartott a magyar Országgyűlés



Az 1848-as forradalomra és szabadságharcra emlékezve március 14-én ülést tartott az Országgyűlés, amelyen Szűrös Mátyás, az Országgyűlés elnöke mondott ünnepi beszédet.
MTI-telefotó

A nemzet történelmének korszakos jelentőségű eseményére, az 1848—49-es forradalomra és szabadságharcra emlékezve ünnepi ülést tartott szerdán a magyar Országgyűlés. A törvényhozó testület emlékező-tisztelgő ülésén a képviselők, a kormány elnöke és tagjai, az országos hatáskörű szervek vezetői mellett részt vettek a politikai, a társadalmi élet vezető személyiségei, a diplomáciai képviseletek vezetői, neves közéleti személyiségek és a nemrégiben megalakult szervezetek képviselői. Az elnökségben helyet foglalt Straub F. Brunó, az Elnöki Tanács elnöke, valamint az Országgyűlés tisztségviselői.

A Himnusz hangjait követően a magyar Országgyűlés nevében Jakab Róbertné alelnök köszöntötte a részvevőket. Ezután Szűrös Mátyás, az Országgyűlés elnöke mondott ünnepi beszédet.

Cselekedjünk 1848 örököseiként

Szűrös Mátyás ünnepi beszéde

1848. március 15-én, immár 141 évvel ezelőtt, a magyarság történetének újabb drámai fordulójához érkezett. Egyenlőtlen harcra kényszerült a szabadságért, a független, önálló Magyarország megteremtéséért, a magát túlélt feudális viszonyok felszámolásáért. A megkésve, de nálunk is napirendre került polgári demokratikus átalakulás győzelemre segítéséért.

Népünk emlékezete 141 éve őrzi március idusának emlékét. Múltunknak olyan kora volt e forradalom, amely egyszerre igérte az akkori Európa fejlettebb részéhez való felzárkózást és függetlenséget. Hősies kísérlet volt a „magyar átok", a „mi mindenben elkésünk" — sors megfordítására.

1848 jelképe mindannak, amit népünk ebben a hazában, Európának ezen „a huzatos" táján Szent István óta alkotott, elszenvedett, amiért harcolt és vérzett, hogy ne csak hírét hagyja a késői utódokra, hanem szabad nemzetként fenn- és megmaradjon. 1848 ezért kiapadhatatlan erőforrás a kései korok számára is.

1848 szabadságeszménye nem elvont idea, és kivált nem harsogó retorika. Tartalmát a 12 pont foglalta össze tömören, közérthetően és nagy mozgósító erővel. Hatása azért volt szinte leírhatatlan, azért visszhangzott a népben, mert azt öntötte szavakba, amit a nemzet vágyaiban már megfogalmazott.

Március 15-ének hőse a fiatal Magyarország volt. A márciusi ifjak, Petőfi Sándor, Vasvári Pál, Jókai Mór és a köréjük sereglett „plebejus

(Folytatás a 2. oldalon)

Március 15-i ünnepségek Pécsett

Az 1848-as forradalom és szabadságharc 141. évfordulója tiszteletére koszorúzási ünnepségeket rendeznek ma Pécsett, a Kossuth- és a Petőfi-szobornál. A megemlékezés ünnepsége a Kossuth téren 10 órakor, a 48-as téren 11 órakor kezdődik. Ünnepi beszédet mond a 48-as téri koszorúzásnál *Nagy Sándor*, a SZOT főtitkára.

Március 15-re emlékezve mind a Kossuth-, mind a Petőfi-szobornál koszorút helyez el a HNF Baranya Megyei és Pécs Városi Bizottsága, a Baranya Megyei Tanács és Pécs Város Tanácsa, az MSZMP Baranya Megyei és Pécs Városi Bizottsága, a Szakszervezetek Országos Tanácsa és az SZMT, a KISZ Baranya Megyei és Pécs Városi Bizottsága, az egyházak, a fegyveres testületek képviselői, a Szociáldemokrata Párt pécsbaranyai szervezete, a felsőoktatási intézmények képviselői, a Pécsi Városszépítő és Városvédő Egyesület, a Magyar Ellenállók és Antifasiszták Baranya megyei szervezete, az MHSZ Baranya megyei és Pécs városi szervezete, a szövetkezetek, a cigánytanács, valamint a Kisiparosok Baranya megyei és Pécs városi szervezete. Virágot helyez el a szobroknál a Magyar Demokrata Fórum Pécs-Baranya szervezete, a Wallenberg egyesület és a Tarts velünk egyesület.

Az ünnepi műsorban neves színművészek mellett a Nagy Lajos és a Kodály Gimnázium énekkara, a Pécsi Egyetemi Színpad tagjai, valamint a MÁV Pécsi Igazgatósága és a Mecseki Szénbányák fúvószenekara működik közre.

A tartalomból:

Összevonják Pécs és Vasas Bányaüzemet
(3. oldal)

Könyv készül a baranyai németségről
(4. oldal)

Igazodás a holnaphoz
(5. oldal)

Új arcok az erdélyi magyar irodalomban
(9. oldal)

Ülést tartott az MSZMP Politikai Bizottsága

Március 14-én, kedden ülést tartott a Magyar Szocialista Munkáspárt Politikai Bizottsága.

A testület áttekintette a politikai pártok alapításáról, az alkotmánybíróság felállításáról, valamint a közigazgatási bíráskodás bevezetéséről készített előterjesztéseket. A javaslatok zömét elfogadta a további munka alapjául. Felkérte az előterjesztőket, hogy a vitában elhangzottak figyelembevételével rövid időn belül készítsék el az állásfoglalás tervezetét.

A Politikai Bizottság megvitatta Magyarország világgazdasági nyitásáról és KGST-

(Folytatás a 2. oldalon)

Fáklyás felvonulás Pécsett



Méltó tisztelgés az ünnep előestjén

Elérzékenyítően szép, emlékezetes este volt a tegnapi pécsi megemlékezés március 15-ről. 1989-től pirosbetűssé is nyilvánított nemzeti ünnepünk előestjén a megyében is működő úgynevezett alternatív szerveződések ünnepségén több mint tizezer ember vett részt.

A program a Kossuth téren kezdődött. Régebbi, elsősorban Bródy János által írt dalszövegek megzenésítéseit

(Folytatás a 3. oldalon)

50 000 forint az aradi vértanúk emlékművének létrehozására

Ünnepségek az oktatási intézményekben

Nyilvános ünnepi tanácsülés a JPTE-n

A borult ég esőt ígért ugyan, de a pécsi Széchenyi Gimnázium és Szakközépiskola diákjainak ügyesen felépített, a korabeli tömegdemonstráció hatását keltő műsora és a néhányuk kezében levő, az irodalmi játékhoz tartozó csukott esernyő égi áldás nélkül is felidézte a százhetvenegy évvel ezelőtti jeles napot a Kossuth Lajos utcai iskola udvarán.

Tegnap a déli harangszóra kezdődő és a Szózat közös éneklésével befejeződő emlékezés jelentős eseménnyel zárult. Az aradi vértanúk emlékművének létrehozására — még Pozsgay Imre 1987-es őszi felhívásához csatlakozva — az iskola 50 ezer forintot gyűjtött össze és ajánlott fel, amit a diákok és a tanárok közösségének nevében *Laborcz László* és *László Csaba* harmadik osztályos tanulók adtak át jelképesen *Szilágyi Jánosnak*, a népfront pécsi, városi elnökének. A mozgalom képviselője, mint az iskola jogelődjének, a tanítóképzőnek is egykori diákja, meleg szavakkal köszönte meg az alapítványt gyarapító összeget, amit a diákok másfél évi, iskolai szünnapokon végzett munkával — elsősorban a Pécsi Állami Gazdaságban és részben az ugyancsak helyi Parképítő Vállalatnál kerestek.

Mint *dr. Erhardt Imre*, az iskola igazgatója elmondta, önkéntes felajánlásaik sora ezzel korántsem zárult le, az elkövetkezőkben az erdélyiek áttelepülését, támogatását tervezik.

*

Az általános iskolákban is nagyobb teret szenteltek március 15-e megünneplésének, többségükben kedden rendeztek műsoros megemlékezéseket, de néhányuk — például a Jókai utcai — a mai napot választotta.

A megye harminckilenc középfokú oktatási intézményében — gimnáziumaiban, szakközépiskoláiban és szakmunkásképző intézeteiben az eddigieknél nagyobb teret és figyelmet szenteltek a jeles nap megünneplésének. Pécs egyik legnagyobb középfokú oktatási intézményében, a Tarr Imre Szakmunkásképző és Szakközépiskola aulájában már tegnap reggel egyórás irodalmi műsorral kezdődött a nap és hagyományaiknak megfelelően

(Folytatás a 11. oldalon)



A szigetvári Mezőgép és a MÉV KISZ-szervezete elnyerte a KISZ KB Vörös Vándorzászlaját. Képünk a MÉV-ben rendezett ünnepségen készült, ahol dr. Fodor László, a KISZ Baranya Megyei Bizottságának első titkára adta át a zászlót és a kitüntetéseket. Tudósításunk a 11. oldalon.

Ünnepi ülést tartott a magyar Országgyűlés

(Folytatás az 1. oldalról)

blokk" kiáltványa, a „Mit kíván a magyar nemzet" volt az a szikla, amire a nemzet élére emelkedett Kossuth Lajos bizton építhette a társadalmi erők legszélesebb körű összefogására képes politikáját. Kossuth jól látta, hogy a polgári demokratikus átalakítás előtt emelkedő gátak lebontását, március vívmányait két oldalról fenyegeti veszély. Számolnia kellett a katonai beavatkozással, de azért is munkálkodnia kellett, hogy a nemzet felülemelkedjék sokféle megosztottságán. Kossuth államférfiúi nagyságát mutatta, hogy a „pillanat követelményének szintjére" emelte a politikát. Felismerte az érdekegyeztetés objektív lehetőségét és kényszerét. Hiszen legyen bármilyen igaz az ügy, sorsára döntő hatással van a belső front szilárdsága és a nemzetközi környezet, a külső feltételrendszer, az erőviszonyok alakulása.

1848-ban a forradalomnak volt ereje leküzdeni a szélsőségeket: korlátozta, gátak közé vezette az érdekegyeztetésre veszélyes túlzásokat. Közben ösztönözte, sodorta a lemaradni hajlamosakat, a túlzottan fontolgatókat, a kevésbé bátrakat, a menetközben megingottakat, a nem elegendően is kiegyezésre hajlókat. A magyar 1848–49 jól fogta össze a nemzeti energiákat, a társadalomban működő felhajtó erőket, a tradíciót és a korszerűt.

1848 öröksége nem kisajátítható, nem felparcellázható, az a mienk, valamennyi magyaré. Mindenkié, aki vallja és vállalja szellemét, ahhoz hűen cselekszik itt és most. Méltatlan lenne március örökségének bármilyen szelektív, célzatos értelmezése, csak az egyik vagy csak a másik vonásának – más jellemzőinek kárára történő – kiemelése. Ez torzítaná a nemzeti önismeretet. 1848 üzenete tisztán és világosan cseng: haladni kell, áldozatok árán is, mert csak így boldogulhatunk.

A magyar 1848 abba az európai forradalmi folyamatba illeszkedett, amelynek közös jellemzője és egyben legfőbb felhajtó ereje a népek nemzeti törekvése, függetlenségi vágya volt. A magyarság akkori harcát – másik szálon – a társadalmi haladást is gáncsoló zsarnokság elleni fellépés kapcsolta Európához.

1848 az úgynevezett szerves út, vagyis a viszonyainknak legmegfelelőbb „pályára állás" az Európa haladottabb feléhez való felzárkózás reményét csillantotta fel. A világosi fegyverletétel viszont az „elkanyarodást", a civilizáció fő áramlatától történt ismételt leszakadást jelentette. Az abszolutizmus, az önkényuralom újabb időveszteséggel sújtott minket. Ám egy bukott forradalom is elindíthatja a nemzeti és a társadalmi megújulás szülési fájdalmait. E történelmi „késleltetés" közbejöttével így lett eredménye 1848–49-nek is a kiegyezés műve és a magyar századforduló, amikor egy poros-sáros provinciából létrejön és belép Európa színpadára a modern Magyarország.

A folytatást ígérő 1918 és 1919 után következő negyedszázados országvesztő hatalom bukásával és romjainak eltakarításával, a felszabadulás utáni évek népi demokratikus átalakulása ismét 1848 folytatásának esélyét kínálta fel. A továbbra is megoldatlan nemzeti és társadalmi problémákat, úgy tűnt, lesz mód együtt, a legszélesebb nemzeti összefogás bázisán, demokratikus folyamatban megoldani. Ám ezt a sajátosságainkhoz igazodó ígéretes fejlődési pályát radikálisan kettétörte az a diktatórikus hidegháborús „fordulat", aminek máig ható súlyos következményei drámai figyelmeztetések is: soha nem volt elég csupán a jó és a rossz között választanunk. Legalább ennyire fontos tudnunk, számításba vennünk azt is, hogy külső erők is zsákutcás kényszerpályára taszíthatják a nemzetet, és a nemzetközi meghatározottságok e csapdáját minden módon el kell kerülnünk.

Mai törekvéseinkhez kedvező a külső háttér. Hazánk ismét a haladás fő áramlatához kapcsolódik.

A most élő nemzedékek legfőbb feladata éppen az, hogy egészséges nemzeti · felelősséggel tegyenek meg mindent, hogy lezárják a nemzeti katasztrófák sorozatát, olyan pályára vezessék a nemzetet, amely szerves folytatása az 1848-ban megnyitott útnak, és amely a mai viszonyoknak megfelelő kiteljesítése mindannak a nemes törekvésnek, ami népünket mindig is áthatotta. Ma is érvényesek Kölcsey Ferenc szavai: „Hass, alkoss, gyarapíts, s a haza fényre derül."

Március idusát – és éppen testületünk határozata szerint – immár felszabadultan ünnepelhetjük. E nap azonban a mi számunkra nem csupán – és elsősorban nem is kegyeleti alkalom. Sokkal inkább a nemzeti önvizsgálat és a jövőtervezés, az elhatározás és a tett jelképe. Újra és újra meg kell mérnünk önmagunkat: felnőttünk-e korunk embert próbáló feladataihoz – hasonlóan márciusi elődeinkhez –, hogy élhessen és gyarapodhasson a nemzet e hazán.

Az „ország háza" – ismét a népszuverenitás letéteményese – legyen maga is a nagy elhatározások és cselekvések színtere. Rekesszen ki soraiból minden tehetetlenséget, minden csüggedést, hogy követhető példát mutathasson föl a társadalomnak. Folytasson késhegyig menő vitákat, de mindig a közös boldogulás érdekében, s ne engedjen teret a szűk látókörű, energiákat emésztő pártvillongásoknak, hogy az erőegyesítés jelképe maradhasson.

Hordozza vállain a nép által ráruházott teljes felelősséget, de ossza is meg mindenkivel, aki részt kér a hatalomból, hogy elöljárhasson az igazságos teherviselésben.

A „nemzet gyülése" szolgálja alázattal és képviselje méltósággal a teljes nemzetet, mindannyiunkat, akik magyarnak valljuk magunkat e hazában és szerte a világon.

A haza ma ismét ránk figyel. Országgyűlésünk legyen méltó a várakozásokhoz és reményekhez. Legyünk új Pozsony és új Debrecen is. Vállaljuk a reformhétköznapok szívós munkálkodását, de legyünk képesek sorsfordító döntésekre is, ha a nép ügye, a haza sorsa, az állam függetlensége, a demokrácia és a szocializmus vállalt céljai ezt követelik. Nekünk úgy kell élnünk és dolgoznunk, hogy a kései unokák a mi neveinket is „áldó imádság" mellett mondják el.

Én hiszem, hogy így lesz. S ha így lesz, Magyarországot a poklok kapui sem dönthetik meg. Legyen béke az emberek között! Legyen békesség a Földön!

Szűrös Mátyás beszédét követően az ünnepi ülés résztvevői elénekelték a Szózatot.

A képviselők és a meghívott vendégek ezután a Kossuth Lajos téren a katonai tiszteletadás mellett felvont állami zászló előtt tisztelegtek. Az ünnepi ülés befejezéseként a Magyar Országgyűlés nevében Szűrös Mátyás, valamint Jakab Róbertné és Horváth Lajos alelnökök a Kossuth-szobor talapzatára koszorút helyeztek el. A szalag felirata: *„A magyar forradalom és szabadságharc emlékére – a magyar Országgyűlés".*

Ülést tartott az MSZMP Politikai Bizottsága

(Folytatás az 1. oldalról)

kapcsolataink gyökeres megújításáról szóló előterjesztést. Egyetért azzal, hogy a magyar gazdaságpolitika középpontjába a világgazdasági nyitást kell helyezni. Ez csak a gazdaság liberalizálása és a külgazdasági fordulat révén érhető el. A nyitás feltétele továbbá a kemény, igényes belföldi versenypiac kiépítése. Elengedhetetlen KGST-kapcsolataink újrafogalmazása is, mindenekelőtt a magyar–szovjet gazdasági kapcsolatok gyökeres megújítása. Szovjet partnereinkkel – az érdekek kölcsönös figyelembevételével – erről haladéktalanul meg kell kezdeni a tárgyalásokat.

A Politikai Bizottság megtárgyalta a pártoktatás 1989–1990. évi feladatait. A testület alapvetőnek tartja, hogy – igazodva az átmeneti helyzethez – a pártoktatás tartalma és szervezeti keretei megváltozzanak. A pártoktatás középpontjában a következő időszakban a „Mire törekszik az MSZMP?" cselekvési program áll. A pártmozgalom vezetői képzésének a korábbinál jóval nagyobb mértékben szükséges kielégítenie a társadalmi igényeket.

A Politikai Bizottság megvitatta a KISZ XII. kongresszusa előkészítésének legfontosabb politikai feladatait. Az előkészületekről szóló tájékoztatót a Központi Bizottság .soros ülése elé terjeszti. A testület ajánlja a Központi Bizottságnak, hogy álláspontja kialakításakor az alábbiakat erősítse meg:

A párt egyetért az ifjúsági szövetség politikai platformjával és egyértelműen, határozottan támogatja azt. Az MSZMP meggyőződéssel vallja, hogy a társadalmi megújuláshoz nélkülözhetetlen az egész ifjúság cselekvő részvétele, alkotó közreműködése. A fiatalok élet- és munkakörülményeinek javításában érdemi változást azonban csak a következetesen végig vitt gazdasági és politikai reformok hozhatnak.

Az MSZMP olyan ifjúsági szervezetek létrehozásában érdekelt, amelyek a szocializmust elfogadó fiatalokat tömörítik és – a párttal politikai-stratégiai szövetségben – önállóan dolgoznak. Az MSZMP egyik legsürgetőbb feladatának tartja új, radikális ifjúságpolitika megfogalmazását és végrehajtásának mielőbbi megkezdését.

A Politikai Bizottság úgy döntött, hogy március 29-re összehívja a Központi Bizottságot.

Párttörvény – gazdasági nyitás a világra – Üzenetváltás Romániával

A Politikai Bizottság március 29-re összehívta a Központi Bizottságot

(Munkatársunk telefonjelentése)

Magvas kérdésekkel foglalkozott tegnap a Politikai Bizottság az ünnepi előeste miatti rövidített ülésén. A PB a maga részéről elhatározta Magyarország világgazdasági nyitását, a KGST-kapcsolatok gyökeres megújítását, s emellett megtárgyalták a pártoktatási év nyitó teendőit, s foglalkoztak a KISZ közelgő XII. kongresszusa előkészületeivel.

Mint azt *Major László* szóvivő elmondotta, kemény kötelezettséget vállalt az MSZMP azzal, hogy véleményt mond egy olyan párttörvénnyel kapcsolatban, amelyet nem hatalmi pozícióból közelít meg, hiszen ha e törvény életbe lép, éppen olyan kötelességeket, kívánalmakat ró az MSZMP-re, mint a leendő többi pártra. Szóba került az is, hogy milyen összetételű lesz ez az alkotmánybíróság. Az eredeti elképzelések szerint 11 főből áll majd, de egyelőre csak hét tagját fogják a jelen országgyűlési ciklusban megválasztani, a másik négy tagot az új országgyűlésen választják meg. Ez is az átmenet egyik biztosítéka.

Megkérdeztük a téma szakértőjét, *Budzsáklia Mihályt*, a KB tanácsadóját, hogy elképzelhető-e az, hogy az állampolgárok közvetlenül is fordulhatnak ügyeikkel az alkotmánybírósághoz. A válasz: ez még nem eldöntött. Valószínűleg kezdetben rendkívül sok ügyük lenne. Volt, aki megjegyezte, az állampolgári szóvivő intézménye megvalósítható-e Magyarországon. A válasz: igen, de tulajdonképpen csak beszédtéma szintjén szerepel. Az államigazgatási bíráskodás nem új a nap alatt, 1948-ig hazai gyakorlatunk is ismerte.

A világgazdasági nyitás hazánk számára létszükség, a jelenlegi restriktív gazdaságpolitika nem hozta meg a kívánt eredményt. Az ok: a hazai ipari kapacitások történelmileg a KGST-piachoz épültek ki – legalább is jó részük –, s amikor ma a konvertibilis export fokozása a cél, megannyi úgynevezett szocialista piacra termelő kapacitás kihasználatlan, félgőzzel termel. A Politikai Bizottság megfogalmazta: ma még jó időben, a partnerekkel konzultálva lehet váltani. A nyitás feltétele az igényes és igen kemény hazai piac – versenypiac! – kiépítése is. Elengedhetetlen a KGST-kapcsolatok újrafogalmazása.

A KISZ készül áprilisi kongresszusára. Erről *Emőd Péter*, a KISZ KB titkára elmondotta, hogy többen egyetértenek avval, hogy pártirányítás nélkül, a megújuló szervezetnek önállóan kell működnie. Természetesen fölvállalva platformjában az MSZMP szemléletét. Úgy érzik, hogy jelenleg, mintegy 400 ezer taggal számolhatnak, ami a korábbi létszámhoz képest kevesebb. Új nevet is szeretnének fölvenni. Ez az új név lehet a baloldali ifjúsági szervezetek szövetsége, ami a koordináló föderatív jelleget hangsúlyozná ki, de legvalószínűbb, hogy a szocialista ifjúsági szervezetek szövetsége név mellett döntenek.

Ezt követően a pártoktatási év gondjairól esett szó: az elmúlt év a tananyagot elavultá tette. A Politikai Bizottság kérte, hogy a jelen változásai adják az oktatás gerincét, s a mára épülő anyagok oktatását szakértők fogják segíteni.

Fejti György, az MSZMP és a különböző politikai szervezetek, tömörülések közötti kapcsolatfelvétel – beszélgetés – tapasztalatairól tájékoztatta a Politikai Bizottságot. Sommásan fogalmazva: a Szabad Demokraták Szövetségén kívül szinte minden alternatív mozgalom szorgalmazza a közmegegyezés érdekében a közös gondolkodást, s van lehetőség arra, hogy egy közös fórum létrejöjjön.

Végül a magyar–román kapcsolatok egy újabb fejleménye, melyet most hallhattunk először a szóvivői tájékoztatón: eszerint még a genfi ülés előtt, március 7-én a Román Kommunista Párt szóbeli üzenetet intézett az MSZMP-hez, a bukaresti magyar nagyköveten keresztül. Ebben követelte, hogy hazánk álljon el attól a társszerzőségtől, melyet a svédekkel közösen fölvállalt, a romániai helyzet elítélésével kapcsolatban. Erre a szóbeli üzenetre tegnap – március 14-én – válaszolt szintén hasonló módon a magyar fél. Véleménye szerint a helsinki záróokmány szellemében cselekedett Genfben, melyet mind Magyarország, mind Románia aláírt. Egyben visszautasította a vádaskodásokat, s megfogalmazta: ha a konstruktív együttműködés lehetősége ismét megnyílik, hazánk készen áll a tárgyalásokra.

Kozma Ferenc

Szélesebbre tárta kapuit a világhírű Pető Intézet

Nemzetközi alapítvány a konduktív módszer elterjesztéséért

Munkatársunk telefonjelentése)

Van-e humánusabb cselekedet, mint a gyerekekről, a rászorulókról való gondoskodás, a rajtuk való segítés. A világhírű budapesti Pető Intézet – ahol mozgáskorlátozott emberkéket tanítanak meg arra, hogy ne kiszolgáltatottként tengődjenek egy életen át, a minap még szélesebbre tárta kapuit.

Tegnap a Parlament vadásztermében nemzetközi sajtótájékoztatón ismertette az elképzeléseket *dr. Medgyessy Péter* miniszterelnök-helyettes, *dr. Hári Mária*, a Pető Intézet igazgatója és *Deák Andrea*, a nemzetközi Pető Alapítvány Bizottságának elnöke.

Miről is van szó tulajdonképpen? – Mint azt Medgyessy Péter bevezetőjében elmondotta, a Minisztertanács támogatja egy Nemzetközi Pető Intézet felépítésére irányuló kezdeményezést, abból a célból, hogy a *Pető András* orvospedagógus által kidolgozott – és a róla elnevezett magyar intézetben már alkalmazott – módszerrel a mainál lényegesen több hazai és külföldi mozgássérült gyermek tanítása, nevelése, valamint az ehhez szükséges magasszínvonalú szakemberképzés lehetővé váljék. Éppen ezért a Minisztertanács magyar részről az alapítványnak adományoz mintegy 140 millió dollár értékű tőkét, amely magába foglalja mindazt a szellemi tőkét, amit ez a módszer jelent, a jelenleg meglévő Pető Intézet épületét, telekingatlanát, berendezését és felszerelési tárgyait, valamint a nemzetközi Pető Intézet elhelyezésére szolgáló telekingatlant. Ez az alapítvány vagyonrészévé válik, s ehhez csatlakozni lehet bárkinek – bel- és külföldi természetes személyeknek és szervezeteknek minden feltétel nélkül, valamint feltételhez kötött pénzbeli és dologi adományaival, amennyiben azokat az alapítvány kuratóriuma elfogadja.

Sokan feltették a kérdést, mit jelent ennek a nemzetközi alapítványnak a létrehozása. Dr. Hári Mária tömören így fogalmazta meg a választ: a világon több tízmillió mozgáskorlátozott gyermek és felnőtt van, s igen csekély az esélyük arra, hogy olyan terápiát, komplex módszert találnak, amely nyomán teljes emberi életet nyerhetnek. Bár az intézet jelmondata: Kelj föl és járj! – többezer éves krisztusi mondat csak a célt fogalmazza meg, míg idáig eljuthat a tehetetlen ember, azaz fölkel és jár, hosszú évek komplex terápiáinak aktív résztvevőjeként kell sok mindent megtanulnia. Ezt biztosítja a Pető-módszer, a Pető Intézet. Ezért kérik az alapítók, hogy akik csatlakozni kívánnak, jelezzék azt a nemzetközi Pető Intézetben (Budapest XII., Kútvölgyi u. 6.) vagy adományaikat közvetlenül küldjék az alapítvány 050 1112 01 401 144 számú a Magyar Hitelbankban vezetett devizaszámlára, illetve ugyancsak az MHB-nál vezetett 215-90200-6209 számú forintszámlára.

Kozma Ferenc



Összevonják Pécs és Vasas Bányaüzemet

Kényszerű fogyókúra

Gondoskodni akarnak a távozó dolgozókról

A Mecseki Szénbányák teljesítette a szanálási megállapodás szerint rá háruló feladatokat és 0 eredménnyel zárta az 1988. évet. Az okmányban lefektetettek szerint idén 350, a következő évben pedig 200 millió forint dotációt kap a vállalat a szanálási alapból, utána viszont a támogatásnak ez a forrása elapad.

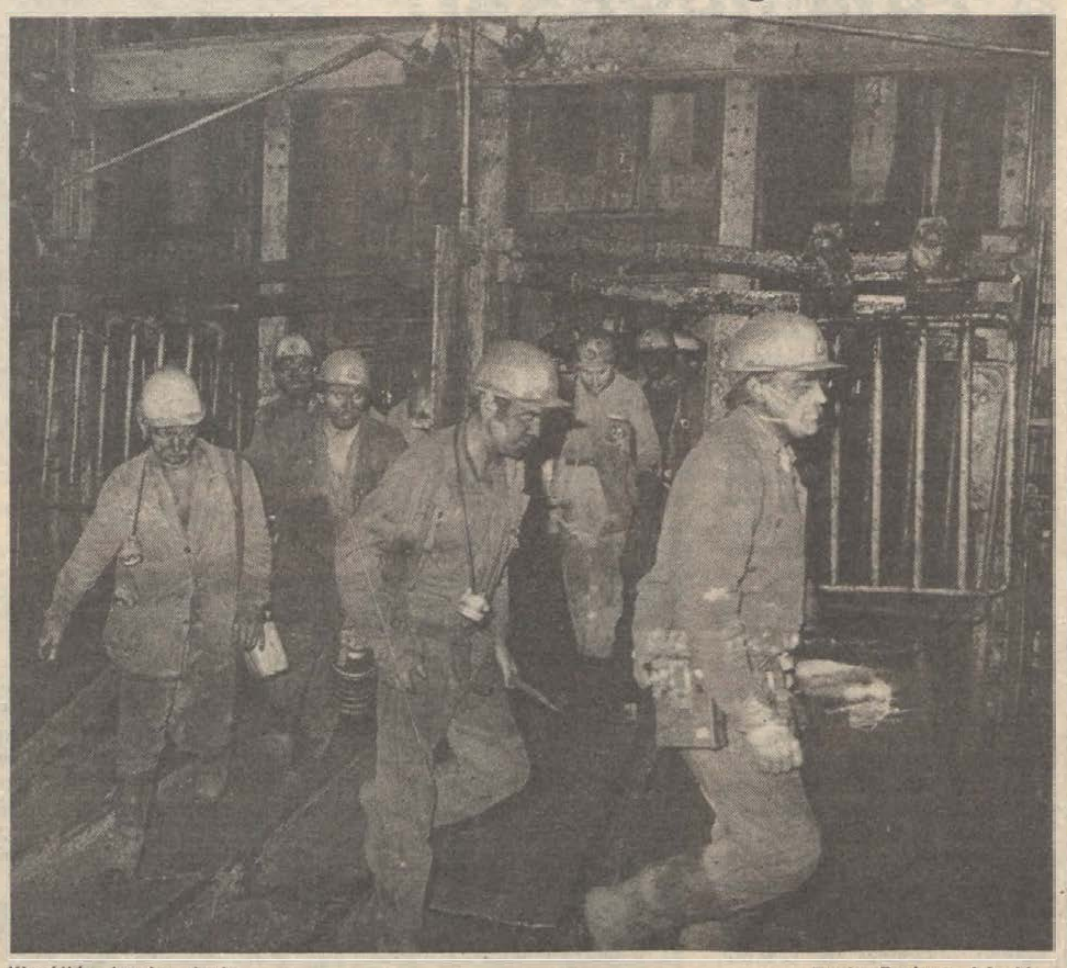

Kiszállás István-aknán — Fotó: Proksza László

Az első, a tanulóév után nyilvánvalóvá vált, hogy a vállalatnak kényszerű fogyókúrán kell átesnie. Ez azt jelenti, hogy az üzemi önállóságra való törekvés mellett ez évtől aknákat, sőt bányaüzemeket állítanak le. Az érintettek között az első Pécs Bányaüzem, amelyet már idén leállítanak, a következő évben pedig felszámolnak.

– A döntésnek kizárólag gazdasági okai vannak. A vállalaton belül a fajlagos kitermelési költség Szászvár Bányaüzem mellett István-aknán volt a legmagasabb. A létszám itt fogyatkozott a legnagyobb arányban, az 1983. évi 1241-hez képest idén év elejétől már csak 775-en dolgoznak ebben a bányaüzemben. Az állandó költségek viszont a korábbihoz hasonlóak maradtak, egyre romlott a forint/tonna és a forint/gigajoule arány – vázolta a felszámolás gazdasági okait *Reszler Zoltán*, a vállalat szociális vezérigazgató-helyettese. – Külső hatásként pedig az ellátási kötelezettség megszűnése sürgette a vállalatvezetés ilyen értelmű döntésének megszületését. A kibontakozást elősegítő közép-, hosszú távú stratégiánkban 1,8 millió tonnában állapítottuk meg a vállalat jövőbeni éves termelését, ez a volumen lehetőséget teremthet majd az optimális költség – ár – beruházási arányok megvalósítására. Felméréseink szerint a számunkra is kedvezőtlen fajlagos kitermelési költségű István-aknai és szászvári szén nem hiányzik majd a piacon.

István-akna bezárását és felszámolását jelentős átszervezések előzik meg. A vállalaton belül a legkedvezőbb fajlagos kitermelési mutatókat Vasas Bányaüzem mondhatja a magáénak, így kínálkozott az a lehetőség, hogy a bányabezárással párhuzamosan összevonják a két üzemet. A tervek szerint a Pécsi Bányaüzem néven összevont két aknaüzem az év első felében önálló szakmai termelést folytat, az összevont üzemi megítélés azonban már most a közös gazdálkodást helyezi a középpontba. Ettől függ a termelés beszüntetése István-aknán, ahol jelenleg könnyített gazdálkodási feltételek mellett a feltárt, előkészített szénvagyon felhozatala folyik. A folyamatos termelés mellett történő átszervezés vezénylésére üzemi és vállalati szakemberekből, a mozgalmi szervek képviselőiből alakult szervezőbizottság. Munkájukról a következőket mondta Reszler Zoltán.

– Az összevont üzem szervezeti felépítését a vállalat vezetése márciusban tárgyalja majd. Koordinálásával Judt Istvánt, Pécs Bányaüzem vezetőjét bíztuk meg. Ami pedig a termelést illeti, január elején az addig István-aknán dolgozó lengyel vágathajtókat áttelepítettük Vasasra. Az évközi folyamatos áttelepítések során elsősorban hiányszakmákban erősítjük meg ezt az üzemet. A harmadik negyedév végére István-aknán várhatóan már csak 60 fő marad, akik a fenntartás, illetőleg a bányafelhagyás munkáit végzik majd. A végleges összevonás után, mivel Vasas termelési terve nem növekszik számottevően, az üzem nem biztosíthatja István-akna teljes létszámának foglalkoztatását. Még akkor sem, ha október 1-jétől a Mecseki Szénbányák nem foglalkoztat tovább idegen munkaerőt, mivel ez a tény többnyire a produktív dolgozóinknak ad csak lehetőséget. Ezért január 1-jétől a külszíni és föld alatti kiszolgálók esetében mind fizikai, mind nem fizikai területen létszámzárlatot rendeltünk el, a közben felmerülő gondokat áthelyezésekkel kívánjuk megoldani. Ezen túlmenően megkezdtük a megváltozott munkaképességű dolgozóink ismételt orvosi felülvizsgálatát, ilyen módon, illetve korkedvezménnyel várhatóan többen fognak nyugdíjba menni. Még így sem kerülhető el, hogy mintegy 2–300 dolgozónk más munkahelyen helyezkedjen el. A vállalat elsősorban a minőségi munkaerőt szeretné megtartani, de a lehetőségeink szerint gondoskodni akarunk a szükségszerűen távozó dolgozóinkról is. Aki igényli, átképzés során produktív bányászszakmát szerezhet magának, de mivel folyamatos a kapcsolatunk a tanács munkaerőközvetítő irodájával is, más lehetőségek közül is választhatnak.

Az üzemek összevonásának és az átszervezés zavartalan lebonyolításának egyik legfontosabb feltétele a folyamatos és korrekt tájékoztatás. A vállalat vezetői december utolsó napjaiban tájékoztatták a dolgozókat a szükségszerű lépések okairól. A tervek szerint március végén a nem fizikai dolgozókkal tudatják lehetőségeiket, ugyanerre a fizikai dolgozók esetében a második negyedévben kerül sor. A tájékoztatás mellett az átszervezés másik sarkalatos pontja az átcsoportosított bányászok elhelyezése.

– István-aknán tágas, kényelmes szociális létesítmények állnak az állomány rendelkezésére. Vasason ugyan folyamatban van a külszíni rekonstrukció, de 1990–92 előtt nem lehet számítani az új szociális létesítmények megépülésére. A gond megoldásával azonban nem várhatunk addig, különösen a szűkös fürdőlehetőségek miatt. A napokban születik meg a döntés, hogy régi irodák átalakításával, konténerrel vagy a jelenlegi fürdő bővítésével teremtünk új helyeket, de üzemi kereteken belül feltétlenül sor kerül a közeljövőben a lámpakamra és a felolvasó bővítésére is – mondta Reszler Zoltán.

A két üzem összevonásával, István-akna felszámolásával tehát kezdetét veszi a vállalat kényszerű fogyókúrája. A szükségszerű felszámolások célja, hogy a Mecseki Szénbányák levegőhöz jusson, a megmaradó üzemekben megteremtse a gazdaságos működés feltételeit.

Kaszás E.

Fáklyás felvonulás Pécsett

Méltó tisztelgés az ünnep előestjén

(Folytatás az 1. oldalról)

énekelte együtt, többször tapsokkal kísérve a több ezres tömeg. „Édes rózsám, a hazáért..." hallhattuk többször is a jelen levő kórussal együtt énekelve. Ezután került sor az 1848–49-es események kapcsán az emlékezés virágainak elhelyezésére. Sorrendben a Fiatal Demokraták Szövetségének, a Magyar Demokrata Fórumnak, a Független Kisgazdapártnak, a Szabad Demokraták Szövetségének, a Tudományos Dolgozók Demokratikus Szakszervezetének és a Fii Cui Noi közművelődési egyesületnek képviselői helyezték el az emlékezés nyíló jelképeit.

A rövid megemlékezés után az egyre sokasodó tömeg gyertyákat, fáklyákat is gyújtva a Bem utcán át a Kossuth Lajos utcán a 48-as tér felé indult, Kossuth-címerrel díszített nemzeti zászló vezette a sort, a pécsi belváros nemzetiszínű és a megyeszékhely címerével ellátott főutcáján jöttek-jöttek az emberek. Fáklyáikkal, gyertyáikkal kisebb-nagyobb pontocskákat rajzolva a sötétbe. Csendben, legfeljebb az elöl haladó kórus által előénekelt dalt nótázva vonult a több mint tízezressé duzzadt tömeg a 48-as térre.

A hangulatos ünnepség kezdetén március 15-tel kapcsolatos irodalmi összeállítást hallhattunk. Az ismertebb versek még ismertebb szakaszait együtt mondták a jelenlévők a szavaló színészekkel. Feltűnt, hogy rendkívül fegyelmezett mindenki. Hangos „éljen-éljen" és tapsok szakították félbe legfeljebb a megtervezett műsort, amelynek során elhangzott az akkori, és az alternatív szervezetek által jóváhagyott, legújabban kibocsátott 12 pont is. Az egyre növekvő tömegben alig-alig lehetett transzparenseket látni. Itt-ott feltűnt viszont „Jogállamiságot", „Szabad választásokat" felirattal néhány tábla.

Az ünnepség szónoka a 48-as téren *dr. Andrásfalvy Bertalan* volt. Beszédét többször ütemes taps, éljenzés szakította félbe. „Magyarország – Európa. Március 15. előestéje legyen azoknak az emléknapja, akik a szabadságért áldozták az életüket... Ezekkel az emlékekkel, nem másokra mutogatóan, összefogva építsünk fel egy Magyarországot. Helyre kell állítani a közbizalmat egymás között. A magyar nevet újra ki fogjuk fényesíteni, hiszek abban, hogy összefogunk. Dolgozni kell, nem a gyűlölettel, az önfeláldozással, mert csak az áldozatok árán mehetünk előbbre. Mert Magyarország volt, szép volt, de mi azt mondjuk, még lehet..." – hangoztatta a szónok.

Az ünnepség végén több ezernyi virágot helyeztek el a résztvevők Petőfi Sándor szobránál. A békés, emberi, európai megemlékezés után az emberek elindultak hazafelé, hogy átgondolják azt is, miért volt hosszú évek óta a legnagyobb tömeg 1989. március idusának előestéjén Pécsett.

Bozsik László

Hol kezdődik a rend?

Magam állapotát is figyelembe véve nem kétes: a kérdésre – hol kezdődik a rend? – adandó választ legtöbben „széles értelemben" keresik. Gazdasági, társadalmi, ideológiai válság, mindez a szokásos – nem nálunk, vagy nálunk sem először – tünetekkel: okkal és az okok felett nem mindig arányos mértékben háborgó emberekkel, követhetetlen árakkal, ígérgető politikusokkal, süllyedő szintű átlagerkölccsel, e zavaros helyzetet kihasználó karvalyokkal, egyéni és csoportérdekek által irányított polarizálódással, kihívást jelentő döntésekkel, megoldást ígérő, de ennek elfogadható megfogalmazásával adós maradó tömörülésekkel, látszatkezdeményezésekkel, az elmozdulás igénye és a visszatartó erők közötti feszülő ellentmondással, címer- és alkotmányváltással, a valóságot takarni használt álproblémákkal, fejek hullásával és talonból elővettek hordóba állításával, egymásnak ellentmondó jogszabályokkal, hit- és reménynélküliséggel, a jövőért aggódókkal, de a jelenben ennél többre képtelenekkel, magukra hagyott rétegekkel, korhadó infrastruktúrával, elszabaduló indulatokkal...

Vagyis: ha *mindezt* – és még mi mindent! – megoldják, *rend lesz*. A feladat adott, bizonyára – hallom a véleményt –, „az illetékesek" még alaposabban megfogalmazták maguknak, többet is tudnak, mint mi, akik a magunk élete hajszolt ritmusában talán nem is akarunk tudni mindenről – kinek hiányzott például *egészen eddig* annak *pontos ismerete*, hogy, mennyi végül is a magyar állam adóssága? –, hát akkor várjuk, amíg megtalálják a megoldást. Akkor, *majd akkor*, itt van Kánaán.

A kertet, amelyben – majd – leszüreteljük a termést – azt a termést, amiért érdekében egyáltalában elkezdünk kertészkedni, ki a sárga- és fehérrépáért, a cukorborsóért, a bársonyos fényű, hatalmas szemű tarkababért, ki a pirulós eperért, a jóillatú barackért, a tömött szőlőfürtért, a belőle sajtolt testes borért, a ringó vállú rózsákért, a selymesen sima ciprusért –, csak a nagyon *szerencséseknek* van módjában készen kapni.

Kimész a földre – most határoztad el: magad is *teremteni* akarsz –, eláll a lélekzeted: mindent ellep a gyom, feltörőben és már elszáradóban, messze a föld mélyében kapaszkodók és a felszín alatt terebélyesen gyökeredzők, szúrósak és szépvirágúak, magas és erős szárúak, zöld levélszőnyeget terítők – mindenütt gaz. A föld, amelyben megteremtek, amelyből életet sajtoltak maguknak, az nem látszik. Ennek az egész gaztengernek *az alapját* eltakarja a hihetetlen életerővel újra és újra feltámadó haszontalanság.

Mit teszel?

Elkezded kitépni a gazt. Te magad, azon a 200 négyszögölön. Egy kicsit sietted az is: szebb legyen, mint a szomszédé. Egy kicsit haragszol is: ha odaát nem hagyták volna így elszaporodni, ha több munkát fordítottak volna a gyomlálásra, nálad sem lenne ennyi. De hát az az ő ügyük, végül is, neked *itt kell kertet csinálnod*. Neked itt kell a jövő évi termést biztosítanod.

Azt is tudod: mit akarsz. Hogy ezt majd ide veted, az meg oda, amoda megint mást. Tudod, mit kell tenned: ágyásokat készíteni. Amelyekben majd *az terem, amit odavetettél*. Csak hát addig jó néhányszor elfáradsz. Elmégy a kedved az egésztől. Hányingered lesz az agresszív földszagtól. A kipusztíthatatlannak hitt gyomok megújuló támadásától. A szerszámaid életlenségétől. Az aszálytól. A jégesőtől. A földedet össze-vissza túró vakondoktól. A rügyeidet lelegelő vadállatoktól. A majdnem érett dinnyéidet ellopóktól. A minőséginek ígért vetőmagból kelt silány terméstől.

Mégsem hagyod ott. Kezded elölről. Igaz, már tudod, kertet csinálni: *vállalkozás*. Azt is tudod, nemcsak a munkád szorgalma a végeredmény meghatározója. Ezért hát két kezeddel gyomlálsz, haragos szitkok közepette, véresre törőd a tenyered az ásó, a kapa nyelével, porhanyósra aereblyézed a földet, meghúzod a magágyat, nyílegyenesre, palántáknak csinálsz apró ágyásokat, s nagyokat a messzebb jövő igéreteinek, a dúslombú fáknak, visszamész egyszer, kétszer, tízszer – ha kell, százszor –, hogy *újból* a kapáért, a metszőollóért, a permetezőkannáért nyúlj.

Ez 200 négyszögöl.

Nem gazdasági, társadalmi, ideológiai válság.

De most nem is ezzel törődsz. Csak a te 200 négyszögöleddel. Biztos lehetsz benne, – és az is vagy –, hogy fáradságod meghozza a gyümölcsét. Biztos, pedig azt is tudod: ennyi erőfeszítés, ennyi erre a feladatra fordított idő, ennyi vereiték áldozása mellett is – bármikor – lehet aszály. Lehet egy kiszámíthatatlan szél, amelyik a szomszédos hatalmas nagyüzemi tábla felől a te növényeidre sodorja az égető permetet. Hogy mindaz, amit a sikerért tettél, *nem egyértelműen* hozza meg arányos gyümölcsét. Nem fogadoktál, nem szavaltál annyit tudtál – amennyit a feladat *tőled* megkívánt –, dolgoztál.

Azután szépen leteszed a szerszámokat. Letisztítva, mert másnap is kell. Végigsétálsz ezen a 200 négyszögölnyi *országrészen*, látod, minden rendben van, apró leveleit felszabadultan lóbálja körtefád, mérgeszölden meredeznek a látható erőben lévő hagymaszárak, színesedni kezd a paradicsom, saját illatával öleli körbe magát szép kor reményében cseperedő fenyőd. Közben le-lehajolsz azért az egy-két, fejét megint felduguó gazért, amit mindig ki kell szakítani a földből – s valami elégedettség tölt el.

Pedig de fáradt vagy!

Amit kellett – ezen a 200 négyszögölön – *mindent* megtettél. Nem énekelted el utána a Himnuszt, sem az Internacionálét, sem a Szózatot – egyszerűen leraktad a szerszámot. Pedig ez a 200 négyszögöl attól vált a csak ilyen munka után érezhető békét sugalló földdé, hogy te tudtad: bukások és félsikerek mellett is rendületlenül kell dolgoznod az eredményért.

Megtetted. És ebből a munkából felocsudva jogosan kérdezed, körbenézve: és a többiek? A többi 200 négyszögölök?

Mészáros Attila

A válasz hiánya is beszédes adalék

Könyv készül a baranyai németségről

Európai igényű nemzetiségpolitika érdekében

Őszre várható annak a könyvnek a megjelenése, amely a Baranyában élő németségről ad képet. Szociológiai, politológiai szempontú áttekintést készít az a kutatócsoport, amely Baranya Megye Tanácsának kezdeményezésére 1986 óta végzi munkáját, pécsi és fővárosi kutatók közreműködésével. A Baranyában indított feltárást egy dő óta az Állami Gorkij Könyvtár Nemzetiségi Kutatócsoportja fogta kézben *dr. Tarján Gábor* szociológus vezetésével, továbbá az Országos Széchenyi Könyvtár Magyarságkutató Csoportjának, a Baranya Megyei Levéltárnak, Könyvtárnak, a JPTE TK Történettudományi, valamint Nemzetiségi Inézetének kutatói, oktatói.

Baranya 17 német nemzetiség lakta községében 1100 embert kerestek fel kérdőíveikkel, összesen 136 főkérdéssel. A kérdőíveket név nélkül kellett kitölteni. Megnézték, hányan vallják magukat német nemzetiségűnek, vizsgálták a megkérdezettek identitástudatát, a magyarokkal és a más nemzetiségű magyar állampolgárokkal kialakult kapcsolataikat. Két olyan községben is kutattak, ahol németek és horvátok élnek együtt a magyar lakossággal.

E kérdőíves felmérésről, a kérdezőbiztosok tapasztalatairól *dr. Füzes Miklós*, a Baranya Megyei Levéltár főmunkatársa készít összegzést. Elmondta, milyen mélyen élnek ma is a német nemzetiségű lakosság körében az 1945. után, a kitelepítések, a kollektív felelősségrevonás idején elszenvedett csapások. A kérdőívekben egyszerűen kitöltetlenül maradtak azok a rubrikák, amelyekben a megkérdezettnek arra kellett volna válaszolnia, érték-e hátrányok, sérelmek az 1945 utáni években, évtizedekben. A válasz hiánya is igen beszédes adalék.

Talán ebben a beszámolóban sem fölösleges hangsúlyozni, hogy most nem a rosszemlékű 1941-es statisztikai felméréseket ismétlik, amelyek alapot szolgáltattak az 1945 utáni kitelepítési listák összeállításához.

Dr. Tarján Gábort, aki e napokban Pécsett folytatja munkáját, arról kérdeztük, mi a célja ennek a nemzetiségkutatásnak.

– Arról kell képet kapnunk, milyen helyzetben él ma hazánkban a német nemzetiség. Párhuzamosan folynak a kutatások a baranyai horvátság körében is. A róluk szóló kötet jövőre készül el. Az emberek érthető módon érzékenyen reagálnak a feltett kérdésekre, hiszen az itteni németség még elevenen emlékszik a háború utáni kollektív felelősségre vonásra, arra, hogy nem csak a valódi vétkeseket érték retorziók. A horvátok számára ilyen traumát jelent az a korszak, amikor megromlott a viszony Magyarország és Jugoszlávia között, és a határ mentén élő horvát, szerb és szlovén nemzetiség politikai szempontból gyanúsnak minősíttetett. Ahhoz azonban, hogy a jelent megértsük, szükség van a régmúlt és a közelmúlt feltárására.

– *Kiknek szánják összegzéseiket?*

– Magának a nemzetiségnek, hogy jobban átlássa tulajdon helyzetét, továbbá azoknak, akik nemzetiségpolitikával foglalkoznak. A könyv korántsem fog eszményi képet nyújtani a létező nemzetiségpolitikáról, hanem az eddig követett út felülvizsgálatát sürgeti. 1990-ben ismét megkérdezzük interjúalanyainkat, mert tudni szeretnénk, hogy a politikai pluralizmus és a készülő nemzetiségi törvény oldani fogja-e félelmeiket.

Az őszre elkészülő könyv történelmi bevezetőjét *dr. Szita László* írja, a Baranya Megyei Levéltár igazgatója. A kitelepítéseket és a többi retorziót *dr. Füzes Miklós* mutatja be helyi levéltári anyagok alapján. *Tirts Tamás*, az ÁGK munkatársa az 1941-es népszámlálások adataival a kitelepítések idején történt manipulációkat tárja fel, míg *Radó Péter*, ugyancsak az ÁGK-tól, a hirdetett és a megvalósult nemzetiségpolitika eltéréseivel foglalkozik.

A kérdőíveket a Kolozsvárról áttelepült *Demeter Mária* szociológus elemzi (félmilliós adatállomány alapján), aki igen elismert tapasztalatokkal rendelkezik a kisebbségkutatás terén. Dr. Füzes Miklós, a német nemzetiségi oktatásról készít tanulmányt, dr. Tarján Gábor pedig most dolgozik a nemzetiségi gimnázium tanulóinak nemzetiségtudatát feltáró kutatáson. Munkáját a Leőwey Klára Gimnázium 60 diákja körében végzi, s igen fontosnak tartja azt, hogy a nemzetiségi fiatalok, a diákok is végiggondolják tulajdon helyzetüket.

A készülő kötet tehát nem ad derűs összképet, viszont minden érdekeltet hozzásegít ahhoz, hogy a helyzet ismeretében valóban európai igényű kisebbségpolitikáért tegyen lépéseket. Akár országos, akár megyei, akár községi vezetőről van szó, akár hétköznapi emberről, nemzetiségi állampolgárról, a mai és a holnapi Magyarországon.

Gállos Orsolya

Utcáról utcára

Mi legyen a galambokkal?

Szabálytalanul parkoló autók

Egy régi adósság törlesztésével kell kezdenem. Egyrészt azért, mert e rovatban többször is esett róla szó, másrészt pedig, hogy egyszer valahol nyoma legyen: megszűnt végre egy régi hiányosság. Az Elefántos tömb egyik kis díszéről van szó. Annak idején, amikor a felújítás során odáig jutottak, az északi kapu mellett lévő kis üzlethelyiség feletti félköríves mezőben volt terrakotta reliefet – Pallasz Athénét ábrázolta – le akarták szedni, de a művelet nem sikerült, a bájos kis mű összetöredezett. Utána felmerült: talán nem is kellene vele törődni, nem kell visszatenni, hiszen egymagában mit sem ér, és kinek is hiányozna... Hát bizony hiányzott, sokan szóvá is tették a hiányát. Közben a Tanácsi Magas- és Mélyépítő Vállalat szakemberei restaurálták a kis reliefet, de a jövője még mindig nem tisztázódott. Pár hónapja aztán mégis döntöttek, és Pallasz Athéné – akinek a kezéből, mint *Ráday Mihálytól* tudható, időnként ellopják a lándzsát – ismét díszíti a Piacsek-építette házat.

✲

Ideje egyszer már beszélnünk a galambokról. Arról, hogy a végtelenségig elszaporodtak, s végre tenni kellene valamit velük. Reggelente elnézem a Széchenyi téri könyvesboltnál, ahogy valamelyik dolgozó vödör vízzel, söprűvel felfegyverkezve esik neki az egynapi „termésnek", elviselhetővé teendő a kirakatok környezetét. De meddő ez a ténykedés: egy-két óra, és a felirati betűk között-mögött megfészkelt madarak ismét telepiszkítják a járdát, s jut az áldásból a kirakat nézőinek is, hacsak idejében el nem ugranak. Itt még harcolnak a galambok piszkítása ellen, másutt már nem. Galambpiszok a belvárosi járdákon, vastag guano az ember által nem zavart párkányokon... Tessék csak bekukkantani a városháza nemrég felújított udvaraiba: a falakat mindenfelé emelethosszan végigfröccsent ürülék piszkítja. Hovatovább arról lesz Pécs nevezetes, hogy mindent elborít a galambok piszka. Pedig ez a madár tud egy-egy város kedves „tartozéka" is lenni (bár az élettani funkciók „eredményeivel" ott is meg kell birkózni), mint pl. Velencében, ahol a Szent Márk tér elképzelhetetlen nélkülük. Ám Pécs nem nagyon örülhet a galambjainak. Dehát mi is legyen velük? Az állatvédőket kérem ezúton: ők mondják meg, mit lehetne tenni a galambvész ellen. Minthogy elképzelhetetlen, hogy valaki csak úgy nekiálljon megtizedelni a galambhadat. Évekkel ezelőtt volt már egy ilyen hajnali próbálkozás. Meg is nézhették magukat a galambritkításban illetékesek, amit ezért kaptak. Tehát? Mit javasolnak az állatvédők, a pécsi állatvédők, akik titkon talán maguk is elégedetlenek lehetnek védenceik magatartásával. Csak azt ne mondják: szereljenek fel mindenféle volframszálakat, amik nem engedik megtelepedni a galambokat a párkányokon, kiszögelléseken. Ugyanis nem olcsó dolog ez. A városházán pl. közel tízmillióba került volna ez a fajta védekezés.

✲

A Kossuth Lajos utca – tudom, messze van még a deklarált sétautca-jövőképtől – állandóan úgy néz ki, mintha soha semmilyen forgalomkorlátozó intézkedés nem történt volna. Ki-bejárnak az autók. És mindezek tetejében ott van még a Palatinus! Elnézést, semmi kifogásom a szálló ellen! De az ellen már van, hogy az előtere parkolóterületté vált, s kezd egyre inkább azzá válni a márványburkolatú franciaudvar is. Jó, jó, tudom: úgy lett Palatinus a Pannóniából, hogy nincs hozzá (még) parkolóterület. De azért az sem megoldás, hogy emiatt rendszeresen féltucat gépkocsi álldogáljon ott hosszabb-rövidebb ideig (még ha megcsodálni való meseautó is van néha köztük). Nem tudom, van-e olyan hotelalkalmazott, akinek az a dolga, hogy a vendég által otthagyott kocsit elvigye a Széchenyi térre, de ha nincs, rendszeresíteni kellene.

✲

A parkolásról jut eszembe, hogy jó régóta meg akarom már írni e rovatban, hogyan „tárolják" gépkocsijaikat Lvov-Kertváros egy bizonyos pontján a tulajdonosok. Ha jól emlékszem, először akkor, amikor éppen vitában álltak a tanáccsal: miért akarnak játszóteret csinálni egy belső udvarból, amikor az kiválóan alkalmas parkolóhelynek, lévén ebből nekik amúgyis kevés. E „kevésséget" tanulmányozva fedeztem fel a jelenséget, s akartam is megírni, ám nem került erre sor. És azóta sem. Tehát... Lvov-Kertváros építése kezdetén szlogenként mondogattuk: annyi gépkocsi részére lesz parkolóhely, ahány lakás épül. Ahogy elnézem, így is lett. Van, ahol felfestették a gépkocsihelyeket; van, ahol az aszfaltba helyezett kőcsíkkal választották el a parkolósávot a közúttól... Egyszóval szerte Lvov-Kertvárosban úgy parkolnak a gépkocsik – kivéve „természetesen" az oda nem való pótkocsis teherautókat, kamionokat, autóbuszokat –, hogy az útra merőlegesen állnak le. Nincs is gond a hellyel! Csak itt, ezen a nem túl hosszú Siklósi utcán (úton?) dívik mind a mai napig más szokás, rögtön, ahogy ez a Szikora Imre utca után elkezdődik. Ott bizony az út két oldalán hosszában állnak a járművek, ettől aztán olyan széles az úttest, mint egy autópálya, s a felénél is kevesebb kocsi fér el, mint amennyi számára elképzelték a helyet. Persze, tudom ennek az okát. Annak idején „egybemosták" az utat a parkolósávval, az első odatelepülőket, semmi nem igazította el, s ahogy a legegyszerűbb, úgy kezdtek leállni. Így!

Hársfai István



Galambetetés a pécsi Széchenyi-téren

Fotó: Proksza László



Még a márványlapos előteret sem kímélik az ide parkoló autótulajdonosok az új pécsi szálloda, a Palatinus előtt



Olcsó videókészülékek a pécsi Konzum Áruház műszaki osztályán

Márkás videó-és garanciális szervíz

Olcsóbb műszaki cikkek a boltokban

A világútlevél megjelenésével megugrott a nyugati bevásárló turizmus. Sokak véleménye szerint hiba az ország valutakészletének nagy részét így kiengedni a határokon, inkább itthon kellene a vásárlás feltételein javítani.

A kereskedelmi vállalatok egy része már gyakorlati intézkedéseket tesz ebben az irányban.

A *Délker* például olcsó videók árusítását kezdte el boltjaiban. Az első szállítmánnyal érkezett képmagnókat 29 600 forintért kezdték árusítani. Pillanatnyilag ezek az országban a legolcsóbb ilyen készülékek. A közepesnél valamivel jobb osztályzatot kapott dél-koreai videók Secam VHS-rendszerrel működnek, lejátszásra és felvételre egyaránt alkalmasak. A berendezést tizennégy napra előre be lehet programozni, a huszonhárom csatorna vételére képes szerkezet önműködően bekapcsol és azt is jelzi, mit végzett.

A Titán az év első felében 10 millió dollár értékű műszaki, híradástechnikai és egyéb cikket importál. A háromezer dán mélyhűtő már megérkezett. Fagyasztóberendezésből egyébként huszonhatezret várnak. A márkás rádiók, színes televíziók, videók Japánból jönnek. A jólismert és közkedvelt Sony-termékekkel épp úgy találkozhatnak majd a vásárlók a dél-dunántúli üzletekben, mint a jugoszláviai hűtőkkel, barkácsszerszámokkal és csempékkel. Sőt, mint azt a vállalat vezérigazgatójától hallottuk, idén többmilliós értékben csaptelepeket is importálnak.

– Az importliberalizálás némi változást hozott az áruválaszték bővítésében — mondja *Wéber György*, a Konzum Áruház iparcikk igazgatója.

Erről az újságíró is meggyőződhetett, hiszen az áruház iparcikkosztályán az ITT, az AIWA, a Toshiba, a Grundig-feliratú cikkek mellett ott sorakoznak a Thomson tv-k és a Gorenje fagyasztóládák is. A forgalom növelése érdekében pedig különféle akciókat hirdettek, amelyek lényege, hogy egyes termékeket a korábbinál jóval olcsóbban kínálnak. A több mint 10 millió forint értékű leértékelést valószínűleg kedvezően fogadják a vásárlók. Hiszen a megtakarítás egy-egy készüléknél 3–4 ezer, sőt van olyan, amelyiknél 5 ezer forint is lehet.

Mindez persze nem feledtetheti, hogy a kereskedelem még mindig lépéshátrányban van, és divat külföldön vásárolni. A bürokrácia és bizonyos kereskedelmi szervezetek monopóliuma továbbra is gátat szab a valódi kibontakozásnak. **Ferenci Demeter**

Igazodás a holnaphoz

Miből futja majd?

Újabb vegyesvállalat a svédekkel? – Minden üzletet meg kell becsülni – Érezhetőbb a versenyszellem

Elég a politikából – mondom – nézzük már meg, miből élünk! De *Viczencz Ottó*, a Sopiana Gépgyár igazgatója leint; igenis szükség van a politizálásra, főleg, ha a külpiacokra tekint az ember. Nem árt, mondjuk, ismerni egy-egy ország helyzetét, az ott folyó politikai áramlatokban felszínre jövő stabilitást. S kétszeresen is ismerni a szocialista országok programjait. Mert ugye, ha valahol a fogyasztói szféra kerül előtérbe, ott az élelmiszerpiac is mozdul, s a háttér is; előbb-utóbb csak szükség lesz élelmiszeripari gépekre – gyártó- és csomagolóberendezésekre. Tovább bontva a kérdést; az sem mindegy, hogy az élelmiszeripar melyik ágát fejlesztik abban a bizonyos külországban.

– Meggyőzött.

– Akik hosszabb ideje foglalkoznak piackutatással tudják, nem máról holnapra kell a termelési szerkezetet változtatni. Legalább 1–2 évre előre tekintve lehet bármilyen koncepciót megfogalmazva dönteni, s az sem megy gyorsan. Ezzel azt is mondom; nem vagyok túl optimista, már ami az ország egészét érintő gazdasági átalakítást illeti. Nagyon az elején vagyunk . . .

A Sopiana szerencsésebb helyzetben van. Megkockáztatom: lépéselőnyben. Műszakilag magasabb szintű, bonyolultabb, munkaigényesebb termékeket könnyebb piacra vinni. Az élelmiszeripar csomagoló–kiszerelő gépeit magas munkakultúrával, a hagyományokra épülő és az újat integrálni tudó szellemi kapacitás nyomán készítik a munkacsarnokokban.

– Két vegyesvállalatot hoztak a közelmúltban tető alá. Milyenek a tapasztalatok?

– Elöljáróban: valahol létkérdés is a kooperációs kapcsolatok kialakítása. Mit tagadjam, a nálunk keletkező tőkét ennél hasznosabban nemigen tudnám kamatoztatni. S ha valamikor szükség van kockáztatásra, akkor ma igen! Persze, minden relatív, s ha netán a vegyesvállalataink megbuknának, akkor se vinnének bennünket csődbe.

– Nyereség?

– A Sonet, magyar–osztrák érdekeltség még igen friss. Termeléséről, gazdálkodásáról majd talán jövőre . . . A Somapak magyar–olasz vállalkozás példamutatóan sikeres; mindkét fél kemény érdekeltsége vitte sikerre. Jótékonykodásból, valakinek a két szép szeméért senki sem hoz tőkét, gépet, technikát. Három és félmillió forint tiszta nyereséget értek el, leadózottan úgy, ahogyan az a nagykönyvben meg van írva.

– Mennyiből?

– Az olasz vegyesvállalatba 15 milliós vagyonnal léptünk be.

Persze, nemcsak a nyereség a haszon: Viczencz Ottó szerint többet ér az, ha mondjuk jelen esetben az olasz cég piacaira is fél lábbal belépnek. Másrészt óriási hatással van a kollektívára, ha tetszik, bizonyos munkaörömöt is okoz. Megmunkálásában és külcsínyében is világszínvonalú terméket gyártani – a munkás számára is szárnyakat ad.

– Visszaigazolás?

– A partner elismerő szavai.

Példát is mond.

Hűtőszekrény-gyártó sorokat szállítottak Kínába, megküzdve olyan konkurenciával, ami mondjuk önmagában is minősít. Ez a nagy konkurens, Japán.

– Mit jelent önnek az a szó, hogy piac?

– Vevőt, árat, minőséget, pontosságot. Persze ma még sokféle piac létezik. Más a szocialista, más az európai, aztán ott van Ázsia, ott vannak a fejlődő országok. Nyilván: változó igényeket fogalmaznak meg. Filozófiám; válasszuk ki a legkeményebb feltételeket diktáló piacot, s minden termékünket ehhez szabjuk. Megfordítva: a ma még kevésbé igényes vevők sem fogják holnap megvenni a bóvlit. S nekünk a holnaphoz kell igazodnunk, különben az egészet megette a tehén! Különben is: a piacok közelítenek egymáshoz, végre valahára.

– A magyar termelők zöme, a táboron belül gondolkodott, hogy úgy mondjam, szocialista piac-orientált . . .

– Aki megérezte korábban a váltás szükségességét, annak nem okozhat ez fejtörést. S megkockáztatom; sajnos kevesen lépték meg a szükséges lépéseket. Nem vették észre, hogy ez nemcsak politika, hanem gazdaság is, ahol olyan áru kell, amiért a vevő mindent megtesz, hogy megszerezze.

– Ön korábban említette, meglehetős óvatossággal nyúltak a vegyesvállalatok alapításához.

– Nem tagadom. Most viszont azt tanácsolnám; aki teheti, bátran vállalja föl a kockázatot. Egyébként más utakat nem is látok. Nincs pénz technikára, fejlesztésre, s keveseknek adódik meg, hogy a spanyolviaszt föltalálja. Újdonság nálunk, hogy svédektől 15 milliós értékben licencet vásároltunk; termékkel fizetünk. De az északi kapcsolatok talán többet tartogatnak.

– Svéd–magyar vegyesvállalat?

– Szó szerint. Egy kicsit nagyobb volumennel, mint a korábbiak esetében.

Szinte kézenfekvő a kérdés: vajon mennyi munka van ma, a különféle piacok föltérképezésében, a termelési-termeltetési kapcsolatok kialakításában. Viczencz Ottó szerint jó, ha a kapcsolatteremtési szándéknyilatkozatok, puhatolózások, szóbeli megállapodások 5–6 százaléka bejön. Szívós, következetes munka, ebben is.

– És még egy.

– Nem mondok újat – jegyzi meg az igazgató –, de számunkra bebizonyosodott, hogy a kis üzlet megbecsülése nélkül az ember kikopik a piaci világból. S a kis üzletek nyomán születendő kapcsolatok viszik előre a szekeret. Nem győzöm elégszer mondani: kapcsolatok, kapcsolatok és még egyszer kapcsolatok!

– Változott-e a mozgási lehetőségük?

– Úgy tapasztalom, hogy érezhetőbb a versenyszellem a határainkon belül is, kívül is. S ehhez jobbak a feltételeink. Mondok egy példát. Bekopogott hozzám Georg Seeger az NSZK-ból. Megkérdezte, hogy tudunk-e számára bizonyos terméket legyártani. Fél óra alatt megegyeztünk az árban, kitöltötte a csekket, mi legyártottuk, beraktuk a kamionba, s mindketten jól jártunk. Ment minden, mint a Doxa-óra. Néhány éve még eltűnt volna Seeger úr is, az üzlet is, az engedélyeztetések sűrűjében . . .

– Önök nemcsak termelnek, hanem termeltetnek is. Pár éve még arról beszélgettünk, hogy milyen kiszolgáltatott ez a helyzet; a partner nem tartja a határidőt másra hivatkozva, s a más, megint másra hivatkozik.

– A múlt: nagyon nehéz volt kooperációs partnert váltani. Ma mintha nagyobb lenne a vállalkozási készség. Több, rugalmasabb kis céget — kisvállalatot, gmk-t, rt-t látok fölállni, kapcsolatainkat is más alapokon szervezhetjük. Aki nem teljesít, attól elköszönünk – aki tartja a minőséget, határidőt, aki érdekelt abban, hogy miből futja majd kenyérre, azt megbecsüljük.

A Sopiana Gépgyár az idén 550 milliós termelést vállalt föl; biztosan több lesz.

Termelésének 70 százaléka exportra megy.

Két vegyesvállalata mellé egy harmadikat is szeretne alapítani. Ehhez minden feltétel adott.

Szándékuk: a dolgozóik jövedelmét még jobban emelni. Még több forrást találni a forintokhoz.

– Önök munkásfelvételt hirdetnek.

– Forgácsoló szakmunkásokat keresünk. Ezen belül is olyan embereket, akik tudnak és szeretnek is dolgozni. Hogyan magyarázzam? A munkanélküli segélyekre apellálókra, a liflanderekre itt nincs szükség, kíméljenek meg bennünket . . .

A Sopianában a közelmúltban két ütemben 12 forintos órabéremelést hajtottak végre.

Kozma Ferenc

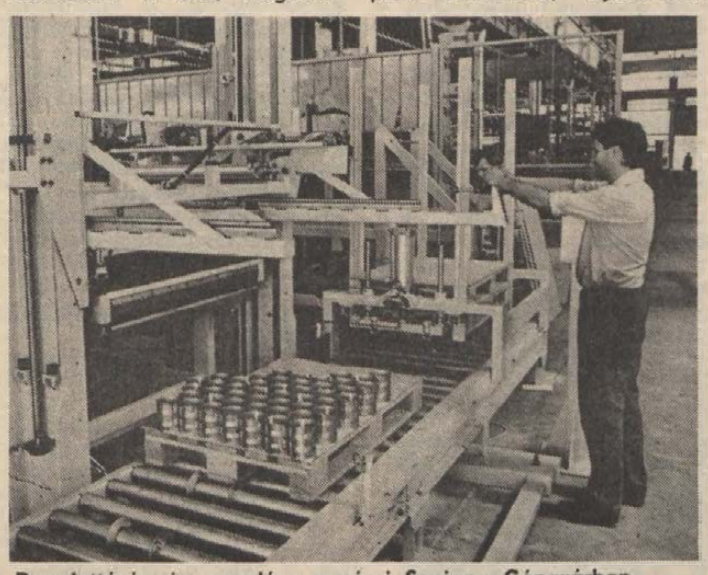

Depalettázó gép szerelése a pécsi Sopiana Gépgyárban
Fotó: Proksza László

Hárman már nem elvetélt reményekkel



Lombikbébi szálloda a pécsi pártiskolán

Külföldről is jelentkeznek, érdeklődnek

„Kedves Asszonyom!

Mint Ön is tudja, a pécsi lombikbébi-programba nagyon sok Pécstől távolabbra lakó jelentkezik. A hormonális előkészítés miatt a 8. ciklusnaptól naponta szükséges a vérvétel és az ultrahangvizsgálat addig, amig a petesejt leszívására sor kerül, ami általában a 12–14. ciklusnapon történik. Ez azt jelenti, hogy a távol lakóknak a beavatkozás előtt átlagosan 5 napot kell Pécsett tartózkodniuk. A klinika ágylétszáma miatt kevés beteget tudnánk fogadni . . .”

Így kezdődik az a kétoldalas levél, amelynek sokszorosított változatát elküldik azoknak a nőknek, akik a POTE Szülészeti Klinikájának két év óta eredményes lombikbébi-programjában reménykedve azzal a kéréssel jelentkeznek, hogy őket is segítsék hozzá a régóta hiába várt gyermekáldáshoz. Az 1986-ban kezdődött kísérletek kezdetben nem sok reménnyel kecsegtettek, de sem az orvosok, sem a gyermekért mindenre hajlandó nők nem adták fel. Tavaly megszületett az első két gyermek, idén, március 13-án a harmadik és március végére várják a negyediket. Ők az úgynevezett Gift-módszer segítségével láthatták meg a világot. Az eljárás lényege, hogy a leendő édesanyák a hormonális kezelés eredményeként szuper-ovulációt produkálnak, vagyis egyszerre egyidőben több petesejt érik meg, melyeket levéve, a férj spermiumával egyesítve juttatnak vissza, vagyis a megtermékenyülés az anyai szervezetben zajlik. A pécsi klinika sikereinek híre gyorsan terjedt, egyre több reménykedő asszony jelentkezik személyesen, levélben, telefonon.

– Egyszer csak azt vettük észre, hogy türelmet kell kérnünk a várakozóktól, mert a klinika ágylétszáma miatt nem tudjuk őket fogadni – mondja *dr. Csaba Imre* professzor, a klinika igazgatója.

– A klinika elsődleges feladata ugyanis változatlanul a szülészeti, nőgyógyászati ellátás. Bár a beavatkozás előkészítéseként átlagosan 5 napon át kell rendszeresen – hormoninjekció, vérvétel és ultrahangvizsgálat miatt minden nap megjelenni, a másutt lakóknak ez az öt nap is gondot jelent. Az ő érdekükben kezdtünk szállást keresni, mégpedig elfogadható áron. Az MSZMP Baranya Megyei Bizottságának Oktatási Igazgatóságában találtunk segítőt. A Damjanich utcai kollégiumban két négyágyas, zuhanyzós szobát biztosítottak erre a célra napi 150 forintért.

– Az elhelyezés tehát megoldódott de a közelmúltban, a harmadik lombikbébi édesanyja, Benczéné Müller Erzsébet arra gondolt, hogy adományokkal kellene segíteni a klinika műszerfejlesztését a program további sikere érdekében. Ő biztos abban, hogy sokan szívesen áldoznának ilyen célra.

– Jólesik ezt hallani, s valóban szükségünk lenne korszerű műszerekre. Most például egy termosztátra, ami másfél millió forint, és egy olyan speciális ultrahang diagnosztikai készülékre, amely lehetővé tenné, hogy ne kelljen megnyitni a hasüreget. Ehhez 3,5 millió forint kellene. Akinek ilyen szándéka van, annak szívesen küldünk csekket.

– Mit gondolnak, lesz-e külföldi igény a klinika segítségére, jönnek-e az országhatáron túlról is házaspárok?

– Már vannak jelentkezők Jugoszláviából és Csehszlovákiából, illetve érdeklődők Ausztriából és Svédországból.

Török Éva

Mikrobuszra gyűjtenek az idősek Pécsváradon

Meglepődik az ember, ha azt hallja: Pécsváradon mikrobuszra gyűjtenek az idősek.

A pécsváradi gondozási központ vezetője *Kőberling Jenőné* a saját kis busz előnyeit ecsetelte. Jelenleg a művelődési ház mikrobusza reggel és délután elviszi az időseket, de csak akkor, ha az intézménynek nincs egyéb programja. Ha van, az időseknek bizony gyalogolniuk kell, s néhányan nem is tudnak. Főként a hegyen lakóknak okoz nehézséget a meredek út.

Napközben is jól jönne egy gépkocsi, ha a helyi fizikoterápiára vagy Pécsre például a szemészetre szeretne eljutni valamelyik idős ember. Ezenkívül saját gépkocsival a központhoz tartozó kisközségekbe is ebédet vihetnének a rászorulóknak.

A megye vidéki gondozási központjai közül a bólyi és a mágocsi rendelkezik saját mikrobusszal, és mindkettőhöz hozzájárultak az idősek is. Mágocson közel egyharmad arányban adták saját pénzüket, Bólyban pedig az eltartási szerződések alapján, az ingatlanok értékesítéséből befolyt összeg egy részét fordították a jármű megvételére.

– Arra kértem az időseket – mondja Kőberling Jenőné – ha jól érzik itt magukat, s tudják milyen fontos lenne egy mikrobusz, a cél érdekében, aki tud, járuljon hozzá a költségekhez.

Megkérdeztem az időseket is, hogyan fogadták az ötletet.

– Ha pénzről van szó, mindig van vita – válaszolta *Dorottya Lőrincné*, – de a javaslatot mindenki elfogadta. Megállapodtunk, az ötezer forintot tíz havi részletben fizetjük. Én például albérletben lakom, és hét végén főzni, fűteni, világítani kell. Hétközben azonban nem jönnék ki abból a pénzből, amit itt fizetek. S szívesen vagyok a napköziben.

– Megspóroljuk a nyugdíjunkon – mondta *Rapp Jánosné* – Nekem az itt kapott uzsonna egyben a vacsorám is.

Az első részletet januárban fizették be, s az eddig összegyűlt több mint 60 000 forintot a Gamesz különszámlán kezeli. A tanács kipótolja a befizetéseket, s a tavaly megrendelt mikrobusz várhatóan még az első félévben megérkezik a gondozási központba.

P. E.



Ajándéktárgyakat készítenek az idősek a pécsváradi gondozási központban
Fotó: Proksza László

„Bercinek és Daninak"

IzotÓpFALU

Havasi János dokumentumriportja



Ahol atomerőművet építenek, ott izotóptemetőről is gondoskodni kell.

Másfél évtizeddel ezelőtt azt mondta egy „atomszakember" (a püspökszilágyi radioaktív hulladékfeldolgozó és tároló kapcsán): „A rendelkezésre álló terület lehetőséget biztosít a telephely bővítésére. A talajtani, hidrogeológiai viszonyok radioaktív hulladéktárolóhely létesítésére rendkívül kedvezőek."

Volt erre válasz is, néhány hét múlva, egy miniszteri biztostól: „...kérjük az atomerőművi hulladékok elhelyezésének kérdését – a Püspökszilágy térségében létesülő radioaktív hulladékfeldolgozó és tároló telephely kialakításánál – figyelmen kívül hagyni."

Úgy értve: a paksi atomhulladék elhelyezése szempontjából.

Azt írja *Havasi János* kollégának a napokban megjelent, IzotÓpFALU című dokumentumriportjában: „Az emberekre meglehetősen rossz hatással van, hogy még csak tervezik a létesítményt, de már itt áll előttük a vezetője."

A létesítmény: az ófalui atomtemető. Az emberek: ennek a kis községnek a lakói. Akiket becsaptak.

De csak őket?

„A megyei tanács nem hivatalosan szerzett tudomást arról, hogy az állami tervbizottság Baranyában, Magyaregregy község határában kívánja elhelyezni a paksi atomerőmű másodlagos hulladékát." – olvasom a kötetben. Vagy: „Az Országos Vízügyi Hivatal még ebben a hónapban (1981. május) megküldte a Dél-Dunántúli Vízügyi Igazgatóságnak a „Paksi Atomerőmű. Radioaktív hulladékok tartós tárolása, telephelykiválasztás" című tervezetet tájékoztatás és véleményezés céljából. Az igazgatóság a telephelyet térképmelléklet híján beazonosítani nem tudta. Emiatt a javasolt terület hidrogeológiai viszonyairól véleményt nem nyilváníthatott. Bővebb tájékoztatást kért – de nem kapott." Akkor még Magyaregregyről volt szó.

Lapozhatnék tovább a kötetben, dokumentumokat – határozatokat, vizsgálati jegyzőkönyveket, papírhegyeket – idézve, szólhatnék arról: „erőművi" energiát fordított kollégánk a hirtelen támadt – mert hirtelen napvilágra került – téma feldolgozására – de valami megzavar. Egy kérdés.

Minek a jelképe Ófalu?

Berci és *Dani!* Talán elsősorban erre keressétek a választ! Egy beidegződései alapján a rossz döntés következményeivel abszolút nem számoló iparági vezetésé? Vagy annak, hogy a gépesített bürokrácia hogyan tud olyan hatalmas horderejű kérdéseket is függöny mögött tartani, mint amilyen például egy potenciálisan hat évszázadon keresztül veszélyforrásként kezelendő atomhulladéktemető? A glasznoszty szellemében megrezdülő „Mi is vagyunk!" gondolkodás csipkerózsikai ébredéséé?

Mert végül is nem az a kérdés: legyen-e atomtemető. Lennie kell. A kérdés: ez kikre tartozik? És persze: legyen biztonságos a létesítmény. Lehet ezt ígérni? Lehet. Szavatolni? „És honnan tudják megállapítani most, hogy a jövő nemzedékek mennyire és miben károsodnak?" Ez egy falugyűlésen hangzott el.

Gondolom, Berci és Dani, nektek nem a válaszon kell gondolkodni. Csak azon: legyen mindig, aki a kérdést – ha kell – felteszi. Ajánlom figyelmetekbe édesapátok könyvét!

M. A.

Vita a politikai pluralizmusról

A felszálló ág kezdetén

Újra kezdeni az építkezést

Az egypárt-többpárt kérdésköre az utolsó tabu-téma, amihez több mint negyven évig nem volt szabad hozzányúlni. Szent és sérthetetlen volt a hivatalos álláspont: a szocializmust csak az egypártrendszer keretei között lehet felépíteni. Független közgazdász kutatóként nem vagyok és nem leszek semmiféle pártnak a tagja. A téma viszont foglalkoztat, 1988 augusztusában, mint a HNF Országos Tanácsának tagja, részt vettem a pluralizmussal kapcsolatos vitákban és tanulmányt is írtam ebben a témában.

A pluralizmus megvalósulásának legnagyobb problémája a sztálini pártállam koncepció, illetve maga a sztálini rendszer, melynek maradványai ma is léteznek, hatnak. Lenin nem tett egyenlőségjelet a párt és az állam közé, ezt Sztálin hozta létre. A NEP-korszakban létezhettek különböző megközelítési módok, platformok, voltak alternatívák és azok nyilvánosságot is kaptak. Lenin elméletileg az egypártrendszer mellett sem kötelezte eleve el magát. Hangsúlyozta a mai népfront-gondolatot is, amikor ezt írta: „Szó sem lehet semmiféle eredményes kommunista építésről, ha a legkülönbözőbb munkaterületeken szövetségre nem lépünk a nem kommunistákkal." Grósz Károly és Sztipe Suvar februári bellyei eszmecseréje ehhez a lenini gondolathoz tért vissza, amikor megállapította: „A kommunisták nem építhetik egyedül a szocializmust."

Lenin életének utolsó éveiben erőteljesen szorgalmazta az apparátusok csökkentését, megfelelő ellenőrzését, illetve ennek garanciáit igyekezett megteremteni. Ugyanakkor már az ő idejében felépült egy felülről szervezett hatalmi szervezet, mely lehetővé tette a paternalista uralmi gyakorlat megteremtését. Ennek első lépése az alárendelt szervek önállóságának csökkentése, majd megszüntetése volt. A „pártfegyelem" és a „demokratikus centralizmus" mechanizmusa lehetővé tette, hogy gyakorlatilag a főtitkár nevezze ki a Politkai Bizottság, majd a KB tagjait, illetve az erőszakszervezetek vezetőit. Kialakult az az illúzió, hogy az emberi szükségletek központilag meghatározhatók, kielégítésük az adott körülmények között megtervezhető és az államot óramű pontossággal irányítani lehet.

A „sztálini hatalmi rendszer" egyközpontból irányított, s e rendszerben a hatalom és nem a társadalom stabilitása a legtöbb érték, s a felülről jövő adminisztratív irányítás a meghatározó. Ez a rendszer nem kedveli, ha az állampolgároknak önálló véleménye van, s különösen nem szereti, ha hangoztatják is. Ez a hatalmi berendezkedés ellene van a kritikus és önálló gondolkodásnak. Lojális alattvalókra van szüksége. És nyugodtan állíthatom, saját tapasztalataim alapján is, nálunk az elmúlt húsz évben a lojalitást a politika, illetve a vezetés, így a munkahelyi vezetés is többre értékelte a kreativitásnál, a tényleges szellemi teljesítményeknél. A felülről történő kiválasztás lett egyik oka a kontraszelekciónak, hiszen egy vezető sem szereti, ha tehetségesebbek a beosztottjai, mint ő. A „középszerű, szürke" vezetők nagy tömegéből adódó problémákat ma már az MSZMP vezető szervei felismerték, de a megoldástól még távol vagyunk.

Összefoglalva: a sztálini rendszer egy olyan építkezéshez hasonlítható, ahol először akarták a tetőt megépíteni, majd a falakat, és azután az alapokat. Mindezt íróasztal mellett kitalált, s a gyakorlatban nem igazolható gazdasági törvények alapján teszi a sztálini elmélet. A „rövidített sztálini marxizmus" legtöbb elemét a legutóbbi időig megőriztük, ez kincstári optimizmust áraszt és apologetikus tanokat oktat. A legnagyobb hibája, hogy mindenre kész választ ad, illetve ezt hirdeti, s elveszítve a kétkedést, tudományosságát is elveszítette. Marx „A tőké"-ben megfogalmazta, hogy az ember akkor ismeri el valóságosan a gravitáció törvényét, amikor ráomlik a menyezet és a falak. Ez történt most a sztálini rendszer maradványaival is. A gorbacsovi reformok „forradalmisága" is így érthető. Hasonlatomnál maradva: nem elég a foltozgatás, le kell bontani az épületet és újra kell kezdeni az építkezés.

A történelem értékel

A szocializmus objektív gazdasági törvényei ismeretének hiányában veszélyes gazdaságpolitikát csinálni. Nehézségeinket fokozza, hogy a szocializmusban is érvényesül a termelőerők és a termelési viszonyok dialektikájára vonatkozó marxi tétel. Marx ugyanis ezt írta: „Minden eddigi társadalmi forma a gazdaság – vagy ami ugyanaz, a társadalmi termelőerők – fejlődésénél fogva tűnt le." A szocialista országok esetében a tőkés országokhoz képest „alacsonyabb" színvonalú termelőerők és a tőkés rendszerhez viszonyítottan „magasabb" szocialista termelési viszonyok között ellentmondás alakult ki. A marxi tétel megsértése arra kényszerít bennünket, hogy újra biztosítsuk ezt az összhangot. Ez az ortodox marxisták számára visszalépést jelent.

Az elméletet a gyakorlat méri le, értékeli, s a történelem – Ady Endre gondolata alapján – bírája a marxizmusnak is.

Az eddig leírtak élesen rávilágítanak a hatalom ellenőrzések problémájára. A rómaiak ezt így fogalmazták meg: „Ki őrzi az őröket?" Úgy vélem, a párt nem akkor tölti be a vezető szerepét, ha monopolhelyzetet vív ki önmaga számára az érdekek ütköztetésére és az érdek formálására. A monopolhelyzet az ember általános természete miatt is káros, elkényelmesedéhez, lassú reagáláshoz, torzulásokhoz vezet az élet bármely területén, a gazdasági életben, a politikában, a tudományban is.

Ma már a szocializmus hitele, sőt léte függ áttól, hogy a sztálinizmus előzőekben vázolt rendszerétől megszabaduljunk. A legfőbb probléma, hogy az innovációs folyamatok lelassultak. Ez egyenes következménye az eddig elmondottaknak. Teljesítményvisszatartási mechanizmus, sőt pazarlás érvényesül szinte minden területen. Gondolkodásunkat önkontroll szabályozza, fékezi, mivel mindig egy létező vagy létezhető felsőbb megítélést veszünk figyelembe. Ez számos területen tapasztalható. A „rózsaszínűre" festett jelentésekben, az irányító szervek látogatásakor a dekorált fogadó terep kimunkálásában, az önellenőrzésben ami tetten érhető abban, hogy a felszólalók nem úgy beszélnek, ahogy éreznek, hanem ahogy tőlük elvárják.

Veszélyes időszak előtt

Végül az „öreg ló és a kiscsikó" esélyeit részben másként látom, mint *Szotáczky Mihály*. Saját kutatásaim alapján állíthatom, hogy a hosszú, úgynevezett Kondratyev-ciklus mélypontján vagyunk. A tőkés országok hosszú ciklusaihoz képest a követési idő 7–8 év a szocialista országok, így Magyarország esetében is. A tőkés országoknál a mélypont 1983-ban volt, Magyarországon most várható a hosszú ciklus mélypontja. Ebben a helyzetben kialakult a Gerhard Mensch által megfogalmazott „technológiai patt", ami a gazdaság válsághelyzeteinek az innováció alapján történő értelmezése. A megújulás erői ugyanis a válsághelyzetben összecsapnak a társadalom konzervatív erőivel. Először az utóbbi erők győzedelmeskednek, mivel hatalmuk és vezetői pozíciójuk ezt lehetővé teszi. Az új helyzetre a társadalom azért a régi módon válaszol, így elmaradnak az innovációk. A válság tovább nő, ami kikényszeríti a haladó erők győzelmét és a jelentős innovációk bevezetését. Ez a probléma nem generációs kérdés elsősorban.

Az elmúlt 200 év történelme igazolja azt az empirikus tényt, amit Kondratyev már 1925-ben megfogalmazott, hogy a felszálló ág kezdetén, tehát a mélypontból való kilábalás után voltak a legszörnyűbb háborúk, forradalmak és ellenforradalmak. A politikai megrázkódtatások okai: a gazdasági élet felgyorsul, a piacokért és a nyereségyagokért folytatott harc kiéleződik, új gazdasági erők jelennek meg. Veszélyes időszak előtt állunk, s nemcsak mi, hanem a többi szocialista ország is. Az összefüggések gyors feltárása fontos feladat, még ha gyógymódot nem is tudok ajánlani. Thomas Mann a Varázshegy című könyvéből Hans Castorpot idézve zárom hozzászólásomat: „Bizonyos jóslatok nem azért hangzanak el, hogy bekövetkezzenek, hanem azért, hogy ne következzenek be, mintegy ördögűzés-szerűen."

Dr. Sipos Béla

A Szürke könyv szerzője

Dr. Lajos Iván

A „Szürke könyv" tulajdonképpen nem létezett, mégis a II. világháború előestéjén *Lajos Iván* e néven ismert műve Magyarországon a legnagyobb hatású, bátor, sőt a hősi megnyilatkozások közé tartozott. A 30-as évek vége felé ugyanis Európában „rendet teremtő" hitleri expanzió, a magyarságot is veszélyeztette. Ebben az időben, – két évvel megelőzve Teleki Pál öngyilkosságával megpecsételt tiltakozását –, 1939-ben jelent meg Lajos Iván műve: a „Szürke könyv".

Lajos Iván 1906. február 3-án született Pécsett. Apja a Széchenyi Gimnázium tanára volt. Középiskoláit és a jogi egyetemet is szülővárosában végezte, s itt avatták az egyetemen elsőként „sub auspiciis gubernatoris" doktorrá. Előbb az Egyetemi Könyvtár, majd a Tankerületi Főigazgatóság tisztviselője lett, s közben több tanulmányt publikált főként a külpolitika köréből. 1939-ben jelent meg híres műve, amelyet éveken át mindenki egyszerűen csak – a könyv borítólapjának színéről –, így emlegetett: a „Szürke könyv". A könyv megjelenése után hamarosan kétszeresen is fedőnév lett, mert csak suttogva lehetett róla beszélni. A valódi címe ez volt: „Németország háborús esélyei a német szakirodalom tükrében". A mű adatokkal bizonyította, hogy a küszöbön álló háborúban a hitleri Németország, a vele szemben álló szövetségeseket Blitzkrieggel le nem győzi, a hosszú ideig tartó háborút pedig el fogja veszíteni. A könyv 1939 júniusában jelent meg, és júliusig, amíg német követelésre a rendőrség el nem kobozta, a Dunántúl Pécsi Egyetemi Könyvkiadó és Nyomda Rt. szinte éjjel-nappal csak ezt nyomta. A két hónap alatt tizennégy kiadásban fogyott el, s a harminchárom éves zseniális szerző művét, csaknem minden európai nyelvre lefordították. (Az 1939 szeptemberében megjelent londoni ötödik kiadás címlapján ez olvasható: „Germany's war chances, 5-th Edition. The world famous book for which criminal action was taken against the author in Hungary under Nazi pressure. Says book: Nazis can't win.") Túlzás nélkül mondhatjuk tehát: a pécsi fiatalember könyve az egész világon a legnagyobb feltűnést keltette.

Három hónappal a könyv megjelenése után, 1939 szeptemberében a németek Danzignál eldördült puskáitól lángba borult a világ. Megkezdődtek a gyors és látványos német katonai sikerek. A náci hadsereg hetek alatt országokat hengerelt le. Lajos Ivánt pedig közben, mivel műve – az ügyészi vádirat szavai szerint –, „az olvasók lelkében a Német Birodalommal fennálló baráti viszony és együtthaladás szálait igyekszenek szétszakítani, és éppen ezért a magyar állam és nemzet jövője szempontjából oly fontos külpolitikai érdekeket veszélyeztetik" – állásából elbocsátották. 1944. március 19-én, hazánk megszállásakor pedig, a németek nyomban letartóztatták szülei Budapest, Ráday utca 30. sz. lakásából, és a legelső transzporttal a mauthauseni koncentrációs táborba hurcolták.

1945. május 5-én, négy nappal a teljes győzelem előtt, érte meg a felszabadulást a mauthauseni haláltáborban. Ezután Budapesten, szüleinél talált újra otthonra, s a Közoktatási Minisztériumban osztálytanácsosi kinevezést kapott.

Életének további sorsa már csak a szülők elmondása alapján ismeretes. Dr. Lajos Ivánt 1945 decemberétől egy Natasa nevű lány többször felkereste a lakásukon és mindig elhívta egy szovjet tábornokhoz baráti beszélgetésre. Annak a bizonyos tábornoknak a nevét Lajos Iván soha nem említette. Lehet, hogy nem is tudta. A szülők csak arra emlékeztek, hogy a beszélgetésből hazajövet mindig hallgatag, rosszkedvű volt. 1946. június 17-én is megjelent Natasa, hogy Lajos Ivánt gépkocsin a tábornokhoz vigye, ő azonban ezúttal elfoglaltsága miatt a kérést teljesíteni nem tudta, s ezért a találkozást másnapra beszélték meg. Natasa június 18-án meg is jelent, és együtt távoztak a Ráday utcai lakásból. Lajos Iván erről az útjáról többé nem tért vissza.



Harcos Ottó

Március 15. emlékei

Így ünnepeltek a múltban Pécsett és Baranyában

(1888–1958)


Pécsi Hirlap
Megjelenik hetenként kétszer: csütörtökön és vasárnap.
Március tizenötödike.
Pécsi Közlöny
Kedd, március hó 13.
A márciusi ünnep.
Március idusának megünneplése
Csütörtök délután félnégy órakor a Kossuth-szobor előtt lesz az ünnepély
PÉCSI NAPLÓ
A PÉCSI ISKOLÁK MÁRCIUS 15-I ÜNNEPSÉGEI
SCHWARCZ TAVASZI PERFI FELOLTÓ ÉS BORBERI RAGLÁN
SCHWARCZ TAVASZI FERFIOLTONY, FIUOLTONY
SCHWARCZ ZSINOROS FIUCSKAOLTONYKEK
SCHWARCZ TAVASZI FIUKABÁT, TRENCSKOT
RENDKIVÜLI OLCSÓ ÁRAKBAN
ESŐ- ÉS BORKABATOK! VALASZTEK! FERFIRUHASZAKUZLET, FERFISZABOSAG:
SCHWARCZ ZSIGMOND és FIA Pécs, Ferenciek u. 6. Tel. 17-65
Pécs közönsége emelkedett lélekkel, ünnepi külsőségek között áldozott a 48-as idők emlékének

Pécsi újságok tudósitásai 1888-ból, illetve 1928-ból


PÉCSI NAPLÓ
Az osztrák dráma már 1848-ban kezdődött — mondotta Mussolini
A Szovjetunió nagyarányú leszerelést hajt végre
Dunántúli NÉPSZAVA
SZOCIÁLDEMOKRATA PÁRT LAPJA
Történelmi jelentőségéhez méltóan ünnepelte a magyar nép 1848 centenáriumát
Az országgyűlés egyhangú lelkesedéssel törvénybe iktatta a száz év előtti forradalom és szabadságharc emlékét
VOROSILOV marsall: Az új Magyarország elfoglalta méltó helyét a haladás élén járó demokráciák családjában
A szovjet kormány javaslatai
DUNÁNTÚLI NAPLÓ
Tiltsák meg a kozmikus térségnek katonai célokra való felhasználását és számolják fel a külföldi katonai támaszpontokat
Díszünnepség
1848-as nemzeti szabadságharc és forradalom 110. évfordulója alkalmából

Pécsi lapok cimoldalaiból, 1938., 1958. — március 15-ről

Március 15-e mindig nagy ünnepe volt a magyarságnak, s az első évtizedet leszámítva, mindig bensőséges ünnepségek zajlottak le e napon. Természetesen minden kor igyekezett a maga módján értelmezni az ünnepet, de így is megmaradt olyan példaként, amelyből minden nemzedék erőt meríthetett, amelyet mindenki példának tekinthetett.

1888.

A negyvenedik évforduló nemcsak azért maradt különös jelentőségű, mert ekkor nyílt lehetőség a széles körű megemlékezésre, hanem azért is, mert ekkor még számos résztvevő élt, sőt, maga Kossuth is az élők sorában volt. A turini remete körül akkorra már olyan kultusz alakult ki, hogy ebből az alkalomból minden társadalmi egyesület, felsőoktatási intézmény táviratban üdvözölte őt, — közöttük volt például a Pécsi Jogakadémia ifjúsága és a Keresztény Polgári Társalgókör tagsága is. A Pécsi Hirlap például vezércikkében ez alkalomból a szabadság eszméjét emelte ki, amelyet ez az ünnep nyújtott, de a magasztos szavak mellett nem mulasztotta el a kor ostorozását sem: „Hát nem is ennek a kornak való az, ami akkor megtörténhetett. Ez jól érzi magát abban a légkörben, amit az a szabadságharc megtisztított, s amit azóta a tespedés, az önzés, a jellemtelenség, erkölcsi romlás, vallástalanság megfertőztetett..."

1898.

Merőben más légkörben zajlottak le a tíz évvel későbbi ünnepségek. Igaz, hogy számos rendezvényt tartottak, sok ünnepi beszéd hangzott el, az újságok nem győzték hangoztatni a nap történelmi jelentőségét, de Pécs város Törvényhatósága ünnepi közgyűléssel, az 1847/48-as törvények szentesítésének 50. évfordulóját ünnepelte meg, és az erről szóló kiadványban, a nemzetiszínű keretben nagy teret kapott a „Császári és apostoli királyi Felség! Legkegyelmesebb Urunk, Királyunk" megszólítású szózat Ferenc Józsefhez, és a szónok „Éljen a haza, éljen a király" kiáltással kezdte beszédét.

1908.

A város törvényhatósági bizottsága 1907. február 18-i közgyűlésén elhatározta, hogy 1908-tól kezdődően ezen a napon minden templomban istentiszteletet tart, ahová úgy a város, mint a megye minden jelentős közéleti személyiségét meghívja, az összes városi nép- és polgári iskolában tanítási szünetet rendel el és ünnepséget tartanak a tanulóifjúságnak, a lakosságot megkérik, hogy lobogózzák föl házaikat, az istentiszteletekre, és a társadalmi ünnepségekre pedig jöjjenek el.

Az ünnepségek ezen keretekben zajlottak, a Pécsi Közlöny hasábjain pedig Egry Béla országgyűlési képviselő a széthúzást, a pártoskodást ostorozta, utalva az akkor zajló belpolitikai viharokra. Egy alkalmi versíró, Végh Lajos „Március Idusán" címmel írt verset e nap tiszteletére, amely így zárult: „– De Március Idusával szívedben; Örökre élsz én nemzetem! Hiszem!"

Az újságok bő terjedelemben foglalkoztak az ünnepségek leírásával, a megyei megemlékezések sorában a Pécsváradi Járását emelték ki.

1918.

A világháború utolsó évében a megemlékezéseknél a jövendő is szóba került: „Kettős ünnep a mai nap: 70 éves évfordulója a 48-as eseményeknek, és egyúttal ünnepe a jelenleg dúló véres világháborúnak is. Mert amint a 48-as idők március 15-ike fordulópont volt magyar nemzetünk életében, úgy ma is elérkeztünk egy jellegzetes határkőhöz, amelyen keresztül nemzetünk belép ezeréves fennállásának második korszakába. Ez az a pont, ahol a magyar nép faji ereje minden vadságtól megtisztulva várja a második hajnalhasadást. Magyarország minden bizonnyal elfoglalja majd helyét az általános békekötés után, azon országok között, melyek nemcsak a kultúra, műveltség, hanem a becsületes munka és előrehaladás fáklyahordozói..." Ez is szerepel a Pécsi Napló köszöntőjében, amelyet Károlyi Károly írt. Az újság számbavette még a megyében élő, 48-as honvédeket, de csak a pécsi dr. Jellachich Istvánt és a dunaszekcsői Grosz Jánost találta...

1928.

Ekkorra már elmentek az utolsó szemtanúk is, más kor, más ünneplési mód vette át a szerepet. Hírt kaptak a pécsiek arról, hogy New York-ban 120 000 néző jelenlétében avatták föl a Kossuth-szobrot, a pécsinél pedig 5000 résztvevő tisztelgett, és hallgatta meg Oberhammer Antal országgyűlési képviselő köszöntőjét. Ő már ismét március 15-ét emelt ki április 11-e helyett, Kossuth és Deák példáját hangsúlyozta, majd így szólt: „... nem lesz addig béke és nem lesz addig nyugalom Európában, míg a magyar kérdés, Kossuth szavai szerint: jog és igazság szerint meg nem oldatik..."

Az egyetemi ifjúság a színházban rendezte meg a díszelőadást, de minden iskola, egyesület is külön ünnepséget tartott. A megyében zajló megemlékezések közül a mohácsi kapott nagy teret még a sajtóban, de szó volt az abaligeti, a szentdénesi, a szebényi, a málomi és a németajkú gyádi ünneplésről is – többek között.


A pécsi Kossuth-szobor avatása 1908-ban, Kossuth Ferenc jelenlétében

1938.

Ezekben a napokban baljóslatú események törtek rá Európára: Hitler és csapatai bevonultak Ausztriába! A sorsfordító események árnyékában ünnepelt a megye, de ekkor köszönt el pécsi választóitól Fabinyi Tihamér volt pénzügyminiszter, országgyűlési képviselő is, akit az egyetem díszdoktorává fogadott. Hogy milyenek voltak az ünnepségek? Erről idézzük a Pécsi Napló szalagcímét: „Pécs közönsége emelkedett lélekkel, ünnepi külsőségek között áldozott a 48-as idők emlékének. „Hasonló hangnemben írt a másik nagy napilap, a Dunántúl is.

A lapok külön kiemelték az iparosok és a honvédség ünneplését. Az ipartestületnél Márovits (Marsay) Andor elnök volt a szónok, Szilléry Péter kormányfőtanácsos pedig az ifjúság számára példaadó szentistváni gondolatot emelte ki. A „Béla király" nevet viselő 8. Honvéd Gyalogezred a Ferenc József-laktanyában ünnepelt. A műsorban történelmi indulók, énekszámok szerepeltek, de nem maradt el a Kossuth-nóta megszólaltatása sem...

1948.

A második világégést követően új lehetőségek nyíltak nemzetünk előtt, ennek szellemében készülődött az ország és megyénk népe is a márciusi események 100. évfordulójának megünneplésére. A helyi szociáldemokrata lapban, a Dunántúli Népszavában például Vedres József „Történelmi évforduló" címmel méltatta az esemény jelentőségét, felidézvén a múltat, dicsőítvén Petőfi és társai szerepét. Megemlékeztek a szabadságharc baranyai–pécsi eseményeiről is, felelevenítettek korabeli visszaemlékezéseket, közöltek Petőfi verset...

A centenárium alkalmából a Városi Múzeumban kiállítás nyílott, ahol korabeli relikviákat, baranyai–pécsi emlékeket, dokumentumokat állítottak ki. A Püspöki Tanítóképző udvarán lévő kertben a fiatalok Marosszéky József tanár vezetésével Kossuth-ligetet alakítottak ki. A 250 „négyszögmétery" park közepén lévő dombon egy facsemete magasodott, két oldalán pedig az „1848–1948" felirat volt elhelyezve és a Kossuth-címer...

A pécsi 48-as diákbizottság rendezte a díszelőadást, ahol dr. Ujvári Pál tankerületi főigazgató szónokolt. A múlt föltárására mellett szólt a jelen föladatairól, „...A magyar demokrácia és a magyar szociális forradalom kérdésében is... a leghatározottabban kell állást foglalnunk..." – jelentette ki.

1958.

A KISZ és a Hazafias Népfront rendezte ez évben a központi ünnepséget, a Dunántúli Napló „1848 emléke" címmel méltatta a márciusi eseményeket. Szükség is volt a dicső múlt felelevenítésére, túl közel voltak még az 1956-os események...

A lap ismertetést közölt a múlt emlékeiből, kiemelvén azt, hogy Pécs többek között Kossuthot és Petőfit is díszpolgárává választotta. Felelevenítették a város 1848-as sajtótörténeti eseményeit, részleteket közöltek az Egyetemi Könyvtárban lévő korabéli naplóból és Petőfi följegyzéseiből, de Petőfi és József Attila egy-egy verse is szerepelt a közöltek közt. A díszünnepség a Doktor Sándor Művelődési Házban zajlott le, az ünnepi beszédet Bódis István tartotta, kiemelvén Petőfi és Táncsics szerepét, párhuzamot vonván az 1956-os eseményeknél, a barrikád két oldalán lévők magatartása között. „Ki tehát a hazafi?..." – tette föl a kérdést. „... S íme ez a haza, áll, újra felépült, munkát tud adni minden fiának és becsületes életet is tud biztosítani..." – hangzott a végkövetkeztetés, amely után kultúrműsor következett.

Dr. Vargha Dezső

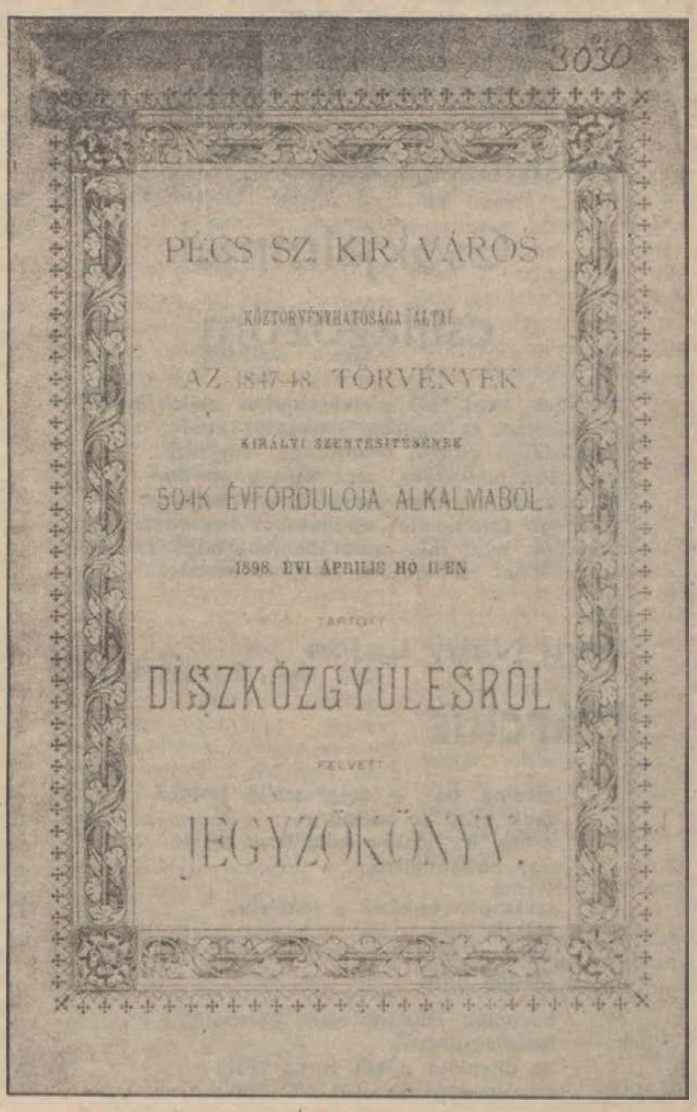
PÉCS SZ. KIR. VÁROS
KÖZTÖRVÉNYHATÓSÁGA ÁLTAL
AZ 1847-48. TÖRVÉNYEK
KIRÁLYI SZENTESÍTÉSÉNEK
50-IK ÉVFORDULÓJA ALKALMÁBÓL
1898. ÉVI ÁPRILIS HÓ 11-ÉN
TARTOTT
DÍSZKÖZGYŰLÉSRŐL
FELVETT
JEGYZŐKÖNYV.

Bertók László

Mintha elölről kezdeném

Március mennyi költemény
vizesruha a bokrokon
végigfut a hazán a hon
csattog a drótnélküli fény

mintha elölről kezdeném
anyám nevét kiáltozom
jaj torkom jaj forradalom
mekkora kő a tollpihén

s az utcákon is mintha én
megvan csak ki kell mondanom
ország bukhat el egy ragon
világokat szül a remény

most minden mozdulat enyém
most átlépek árnyékomon.

Csorba Győző

Tavaszi kertben

Mi is segítünk
ültetünk vetünk

bár nélkülünk is
menne jól tovább

de az emésztő
s termő föld hüvös

húsába túrni
kellemes dolog

aztán seregnyi
kéz amig mi itt

szorgoskodunk és
később és előbb

csak egyre rombol
pusztít és zilál

s ezért a végső
mérlegen talán

javít kevéskét
gyermeteg hevünk

hogy oly serényen
ültetünk vetünk.

Csordás Gábor

Primitív kor

primitív korra gondolok
trikolórban angyalok
nem jut minden házhoz el
a Deutsch-Französ'sche Jahrbücher

Kossuth Sumenban étlen borong
faggyúsodik a birkacomb
a belső harc is elbukott
farkas szaglintja Avramot
nem jut minden házhoz el
a Deutsch-Französ'sche Jahrbücher

Ady Brancuşi kultúr-szkizma
lábunkon negyvennyolcas csizma
nem jut minden házhoz el
a Deutsch-Französ'sche Jahrbücher

az nyeri a francia sakkot
ki vezért áldoz nem parasztot
század emelkedik lehull
játszik a gyerek nem tanul
nem jut minden házhoz el
a Deutsch-Französ'sche Jahrbücher

Galambosi László

Csókjaimmal csillagozom

Szeretlek, mint föld szeret Naphoz hajló levelet,
csókjaimmal csillagozom simogató kezedet.
Tündöklésed bájoló, aranylángú fénygolyó
izzásában ölelkezünk, sose süvit be a hó.
Mulattatom szívedet, mámoritom testedet.
Tövisfogú fájdalomtól oltalmazom kedvedet.
Szeretlek, mint föld szeret Naphoz hajló levelet,
csókjaimmal csillagozom simogató kezedet.

Parti Nagy Lajos

Március

elkelne bár a szép szelid beszéd,
csak ejtsd le vállad,
centis kis jószág köldöknyi neszét,
úgy hallgatnálak.

szuszogva birkózik a fükölyök,
először újra,
orrában márciusi ösztönök,
öledbe fúrja.

hasacska napfény hízik, hömbörül,
lassan kitetszik
az anyaföld a két karod közül
és átmelegszik.

Török György tizedes férjhez akar menni

Nők a szabadságharcban

A furcsa esetet Ráth-Végh István is megörökítette Magyar kuriózumok című kötetében. A történet arról szól, hogy az 1848—49-es szabadságharc idején Mészáros Lázár hadügyminisztertől egy kihallgatáson Török György honvédőrmester azt kérte, bocsássák el a hadseregből. A miniszter korholó szavakkal támadt az őrmesterre, s ekkor váratlan jelenet következett. A „legény" sírva fakadt, s kijelentette: „Férjhez akarok menni!" Igy derült ki Török Györgyről, hogy nő.

Az anekdotába illő történethez az élet szolgáltatja a hátteret: 1848-ban, 1849-ben, amikor a haza harcba hívta a férfiakat, a nők is csatasorba álltak. Csányi László országos biztos, Kolozsvárról felszólította a nőket, jelentkezzenek a „honnak szolgálni nemükhöz méltó foglalkozásban" —, mint például varrásban, mosásban, betegápolásban. S az eredmény: 1848 tavaszán az erdélyi nők tömegestől kértek fegyvert, s Kolozsvárott női zászlóaljat állítottak fel.

Nyári Mari kolozsvári színésznőt a hadügyminisztériumban arra próbálták rábeszélni, hogy „csak" ápolónőként szolgáljon, a művésznő azonban megmakacsolta magát, férfinevet vett fel, és beállt a harcoló honvédek közé.

Pfiffner Paulina, a hadnagyságig vitte a ranglétrán, és Ligeti Károly néven szolgált. Harczi Béla neve egy Klementina nevű asszonyt takart, aki Guyon Richard „nyargonca": futárként kezdte a szolgálatot. Selmecbányánál, a körülzárt honvédsereget egy bányaalagúton vezeti ki az ellenség gyűrűjéből. Hőstettéért Görgey főhadnaggyá lépteti elő, nem sejtve, hogy Harczi Béla asszony.

A szabadságharc amazonjai közül a legismertebb nevek egyike: Bányai Júlia. A szolgálólányból lett műlovarnő a szabadságharc kezdete után néhány hónappal megözvegyült. Elhunyt férje, Sárossy Gyula nevén állt be a hadseregbe. Emlékezetes tettei közé tartozik, hogy Zalatna környékén tizenkét, élelmet szállító ellenséges szekeret zsákmányol, Gyulafehérvárnál, miközben ő maga is megsebesül, társaival ártalmatlanná tesz egy osztrák őrnagyot, később az orosz seregek által elfoglalt területen, női ruhában azt kutatja: merre járnak Bem apó seregei. A harcok befejeztével kalandos életútja Törökországba vezet, majd Kairóban telepedik le, és vendéglőt nyit.

Huszka Jenő népszerű operettjének, a Mária főhadnagynak címszereplőjét, Lebstück Máriáról mintázta. A zágrábi születésű hősnő fordulatokban gazdag, megpróbáltatásokkal teli életútjáról maradt ránk a legtöbb adat, mivel idős korában tollba mondta visszaemlékezéseit. A Bécsben Giron Péter légiójába jelentkezett lány Bábolnán esik át a tűzkeresztségen, a kápolnai csata után Dembinszky tábornok így köszönti „Lebstück Károlyt": — Fiatalember, maradjon mindenkor ilyen vitéz!

Mária, vagyis Lebstück Károly hadnagy 1849 áprilisában fontos megbízást kap: 23 kocsiból álló lőszerszállítmányt kell Szolnokról Komáromba vinnie. A feladat sikeres teljesítéséért főhadnaggyá léptetik elő. Világos után hat hónapi fogságot szenvedett el az aradi várban. Később Horvátországba internálják, csak évek múltán tér haza. Újpesten élt, 1892-ben bekövetkezett haláláig.

Sajnos, a hálás utókor hamar megfeledkezett a szabadságharc hős lányairól, asszonyairól. Az életben maradottak közül sokan szűkös körülmények között tengették életüket.

Viola Annát 1892-ben özvegy Mészáros Károlyné néven említi egy rövid újsághír, s tudatja, hogy az asszony Temesváron, nagy nyomorban él. A Szilágyi Árpád néven hadba állt Szilágyi Idáról egy 1867-es híradás említi, hogy anyjával és fiával együtt nagy nélkülözések közt tengeti életét. Az egyik kolozsvári lap 1892-ben rövid hírben közli, hogy Nagyenyeden elhunyt Zoltán István megyei hajdú felesége, Megyeri Karolina, aki Kiss Gyula néven harcolt a szabadságharcban.

Felszabadulás utáni hír: 1963-ban megkezdték a különböző temetőkben nyugvó 48-as honvédek földi maradványainak átszállítását a Kerepesi temetőbe, Kossuth mellé. Igy került oda a kispesti temetőből Varga Andrásné Csizmárovits Mária huszárhadnagy, Lebstück Mária harcostársa is.

Kiss György Mihály


Mit kíván a
magyar nemzet.

Legyen béke, szabadság és egyetértés.

1. Kívánjuk a' sajtó szabadságát, censura eltörlését.
2. Felelős ministeriumot Buda-Pestre.
3. Évenkinti országgyűlést Pestre.
4. Törvény előtti egyenlőséget polgárt és vallást tekintetben.
5. Nemzeti őrséget.
6. Közös teherviselést.
7. Urbéri viszonyok megszüntetését.
8. Esküdtszéki képviselet egyenlőség alapján.
9. Nemzeti Bankot.
10. A' katonaság eskiidjék meg alkotmányra magyar katonáinkat ne vigyék külföldre, a' külföldieket vigyék el tőlünk.
11. A' politikai statusfoglyok szabadon bocsáttassanak.
12. Unió.

Egyenlőség, szabadság, testvériség!

Képek 1848-ból

Lapok a forradalom és szabadságharc történetéből címmel albumot jelentetett meg a Múzsák Közművelődési Kiadó. Korabeli írásos és képes dokumentumok, fotók, rajzok, csataképek idézik fel a történelmi eseményeket, a Magyar Nemzeti Múzeum és a Hadtörténeti Intézet és Múzeum gyűjteményéből származó anyag jólismert portrék, képzőművészeti ábrázolások közül és kevésszer publikált dokumentumokból áll össze.

Képeinket az albumból válogattuk.





1. A 12 pont.

2. A márc. 15-én, este összegyült tömeg diadalmenetben kíséri a börtönből szabadult Táncsics Mihály kocsiját Budáról Pestre.

3. Honvédtoborzás.

4. A magyar sereg Pákozdnál, szeptember 29-én, visszaveri a támadó Jellasicsot.



Hallama Erzsébet:

A bábu*

A kislány álldogál egy homályos sarokban, oszloplábai kissé szétterpesztve, hol az egyikre nehezedik, hol a másikra, laposan körbepislog, s hogy senki se látja, jobb keze hüvelykujját hirtelen beszopja. Feje kissé előrebukik, váll, nyaka meghajol, mint egy bambán kérődző teve, úgy tartja a hátát, s szája összecsücsörödve rásimul az ujjára, álldogál, gondolattalanul élvezve a pillanatnyi nyugalmat, a szélcsendet, az egyedüllétet. Fekete klottgatyában, fehér trikóban álldogál — a nadrág buggyos, kétszer akkora feneket mutat, a trikó meg szük —, szeretne mindörökre itt maradni, az öltöző homályában, de nem lehet, kiabálás és tompa dübörgés hallatszik, csattog a csattogtató fanyelve. Keservesen nekifut, s mint egy zsák, lezuhan a tornaszőnyegre, valaki vihog, na próbáld meg, édes fiam, de egy kicsit lendületesebben, megpróbálja, de megint csak lehuppan, és a fülében tompa lökést érez, lotytyanást, mint mikor hirtelen mozdított teli lavórból kiloccsan a víz. A csattogtató rákezdi rohamra vezénylő, ideges dobszólóját, futólépés indulj! Lötyög a fülében a saját súlya, fut, emelgeti a lábait, igyekszik, liheg, gyorsabban, édes fiam, szedd a lábad, nem vagy te vénasszony!

Otthon, hátul, a kertben a sufni mögött, ócska deszkák, szétesett ládák és egy régi spárgaszőnyeg foszladozó darabjai között van az ő titkos lakása. Senki nem tud róla, mert kívülről nem látszik, esőverte ládának gondolhatják az asztalát, elrozsdált homokozóedénynek az ételes tálat, kavicsoknak a pompás tortákat, süteményeket, amelyeket az asztalra tesz, amelyekkel az apját kínálja, mikor az látogatóba jön majd hozzá. Borosüveget tesz elébe — egy sárga gyertyacsonk, karácsony után csente el —, kínálja, töltöget, bekapcsolja a rádiót, és üldögélnek apával a fotelekben, hallgatják a zenét, és annyi bort isznak, amennyit csak akarnak. De megvendégeli a cinkéket is, kiviszi a vajas kenyere maradékát, mozdulatlanul kuporog, orrára húzza a sáját, hogy lehelteének füstölgése se riassza el őket, jönnek is, az egyiket személyesen is ismeri, kicsit nagyobb és bátrabb a többinél, Pistaházi Pityukának hívják a cinkét, ő az igazi Pityuka, nem a Reinerék papagája, csak a szemükkel társalognak, mert Pistaházi Pityu nem szereti, ha ő mozog vagy beszél, akkor elrepül, így viszont nagyokat csíp a vajas kenyérből, fekete sapkája és fülvédője lelkesen bólogat, sárga haj
düllesztí, ti-ti-ti-ti-pamm, eszeget, a ritmust a kislán
mán követi magában, még
lamokat is csinál hozzá,
ahogy a cinke eszik,
(pamm) és aztán csőrének
tátogásával begyűri a falat
ti-ti-ti), a dallam vígan és
zatosan szaladgál a kislá
jében.

Futólépés, indulj! Szedd
bad, igyekezz! A kislány
nyitva a szája, az orrából
dig erős szuszogás hall
mintha folyton be lenne du
Ha sír, tényleg bedugul,
jesen. Ha sír, gyorsan és
ömlik a könnye, máris az
csöpög, folyik le a nyaká
gallérjára, lapos, kerek
csak átsiklik, sose áll meg
retne szépen sírni, ahogy
meken: a könnyek marad
meg a szeme csücskében,
mesre, édesre formálva az
de nem megy, ha sírni
azonnal csupa maszatos
ség és takony. Hát nem
kat.

És nem is nevet soka
néha, ha valamin musz
högni, valaki hasra esi

* Részlet az író most megjelent regényéből.







Ady Endre

A tűz márciusa

Csámpás, konok netán ez a világ
S végbe hanyatlik, kit annyian üztek,
De élethittel én, üldözött haló,
Március kofáira és szentjeire
Hadd szórjam szitkát és dicsét a Tűznek.

Hadd halljék végre olyan magyar szava,
Ki sohse félt, de most már nem is félhet,
De kihez bús Hunnia szikjairól
Sírjáig eljut, lázítva, bárhova,
Gőgös, grófi szó s piszkos szolgaének.

Vesznem azért kell tán, mert magyar vagyok
S terhére e föld száz Pontiusának
S haldoklóan mégis elküldöm magam
Boldogabb testvéreimnek síromon:
Az új, jobb márciusi ifjúságnak.

Testvéreim, nincs nemigaz szavatok,
S százszor többet merhettek, minthogy mertek.
Békésebb, szebb, jobb, vidámabb, boldogabb
Életre váltott jussa nem volt soha,
Mint mai, bús, magyar, ifjú embernek.

Úgy nézzetek szét, hogy ma még semmi sincs,
Csak majmolás, ál-úrság és gaz birság
S mégis, lám, ti vagytok a fiatalok
S mégis, sír-mélyről látom sikeretek:
Holnap talán könnyebb lesz a mártirság.

Búsabb az ifjú magyarnál nem lehet,
Mert él basák és buták közepette,
Mert hiába lett acélból itt a szív,
Szép ember szívként szikrázni ha akar:
A honi rozsda megfogta, megette.

De Tűz és Tűz, én ifjú testvéreim,
Jaj, a Tüzet ne hagyjátok kihalni,
Az Élet szent okokból élni akar
S ha Magyarországra dob ki valakit,
Annak százszorta inkább kell akarni.

Életet és hitet üzen egy halott
Nektek fiatal, elhagyott testvérek,
Az olvasztó Tüzet küldi a hamu
S láng-óhaját, hogy ne csüggedjetek el:
Március van s határtalan az Élet.

Ünnepi szemüveg

Nem hordok szemüveget, szemem (lekopogom) ép: közel s távol egyaránt jól látok.

Mondom én.

De hányszor mondták mások (míg ifjú voltam, gyűjtőnevük az volt: a felnőttek), hogy rossz szemüvegen nézem a világot!

Ez jut eszembe, amikor azt látom, hogy az új és régi szervezeteknek és azok tagjainak nem mindegy, kivel ünnepeljék március 15-ét. Már arra is felfigyeltem, hogyan lett az 1848-as forradalom és szabadságharc kitörésének napja piros betűs ünnepünk. Az a bizonyos szemüveg, amit hosszú időn keresztül rossznak minősítettek „a felnőttek", Grósz Károlyon és Huszár Istvánon kívül, akik a piros betűs ünnep érdekében az országgyűlésen felszólaltak, ezreket, tíz- és százezreket láttatott mögöttük. Ezek a tömegek az én szemüvegemen át nézve, évtizedek óta a legkülönbözőbb módon kifejezték óhajukat, hogy március 15-e piros betűs ünnep legyen, aminek nem lehetett más oka, mint hogy a tömegek minden egyes tagja évtizedekig rossz szemüvegen át nézte a világot.

Az utóbbi hónapokban azonban megjavulhatott a szemem vagy a szemüvegem. Azoké meg, akiknek eddig jó volt, mert jó szemüveggel nézték a világot, nyilván elromolhatott, mert újabban egyre inkább egyformán látunk. Azok a „felnőttek", akik az ifjúság gondos szemvizsgálói voltak, egyszerre csak törölgetni kezdték a saját szemüvegüket, lehelték, tisztogatták, s ni csak, mit látnak?! A garázda elemek, akik eddig nem voltak nacionalizmusnak sem híján, s évről évre úgymond randalírozásra használták fel nemzeti ünnepünket, egyszeriben jogos és nemes nemzeti identitásból járják végig a forradalom emlékhelyeit, s tűzik hajtókájukra a nemzeti színű szalagot és a Kossuth-címeres jelvényt.

Csakugyan érdekes hát, milyen sokat számít, jó-e a szemüveg. Habár azt hiszem, a szemüveget a szem teszi, és azt is, hogy jól látunk-e, illetve hogy ki lát jól?

Most az ifjúság és a felnőttek egyformán jól látnak. S ami talán ennél is fontosabb: mindenki a saját szemével lát(hat). Maga dönti el, kikkel, hol és hogyan kívánja megünnepelni a magyar szabadság napját.

Ez óriási eredmény. Legalábbis az én szemüvegemen át nézve, vagyis az én szemem szerint.

Boldogság tölt el, látván, hogy március 15-e megünneplése immár személyes hazafiúi érzelmeire bízatott. Netán éppoly sokfélének látszunk majd ezen a napon, amilyennek más, egyszerűbb napokon? Petőfi Sándor megírta naplójában, hogy a márciusi ifjak hogyan viselkedtek 15-én reggel. Voltak, kik az ifjúság kávéházában búsan politizáltak, Vasvári Petőfi botjával hadonászott, majd a Bulyovszky és Jókai által szerkesztett proklamációval „lelkesedéssel és a sors iránti bizalommal" mentek vissza a kávéházba.

Az idei márciusra, akárcsak arra a régire, sokan fognak nagyapa korukban is emlékezni. S minthogy tudom, hogy a legkeservesebb időszakban, amikor a mainál nagyobb veszéllyel járt, milyen sokan írtak naplót, bizonyos, hogy 1989. március 15-ének eseményei is rákerülnek 15-én, este a mai napi történelmeket őrző naplók lapjaira.

Mit jegyeznék a naplómba én?

Azt, hogy bár már elmúltam negyven, először láthatom ezt a napot ünnepi szemüvegen keresztül.

A saját szememmel!

Gulay István

Új arcok az erdélyi magyar irodalomban

Minden eddiginél nehezebb körülmények között kezdik pályájukat a romániai magyar irodalom nyolcvanas években induló fiatal tehetségei. A publikálási, könyvkiadási lehetőségek látványos beszűkülése csak külső nyomatékot ad a belső távlattalanságnak. A „nemzedék" fogalmát az irodalomtörténet többnyire kényszerűségből használja. A hasonló életkor, sok vonatkozásban közös sorsélmény és főként a közös művészi program, s a közös fellépés, a kibontakozást segítő nemzedéki tudat alapján sorolja egy csoportba az írókat. Dinamikusan változó történelemben, az új jelenségekre általában egy-egy új generáció ad az előzőektől könnyen megkülönböztethető művészi választ. Ez a nemzedéki jelleg sokszor az előző nemzedékek szemléletének, művészi magatartásának részleges vagy erőteljes tagadásában nyilatkozik meg. Az új nemzedék kihívóbban, elevenebben reagál a kor jelenségeire, különösen a pályakezdésének időszakában. Később többnyire megszelidül, klasszicizálódik, bizonyos értelemben visszahajlik az előtte járók irányához, mégis megőrzi másságának ízeit.

A nemzedéki besorolás különösen akkor kézenfekvő, ha az új írók jelentkezését történelmi korszakváltás vagy az új művészi jelenségeket kitüntetően dokumentáló új könyvsorozat, folyóirat, antológia is jelzi. A nemzedéki tagolás persze, mindig kényszerű erőszaktétel is, hiszen a közösre teszi a hangsúlyt, nem figyel eléggé a szemléleti tagoltságra, a nemzedéken belüli különbségekre, sem pedig a kibontakozás, esetleg a megtorpanás, elakadás dinamizmusára, illetve állapotára. Az általánosító kategória mindig igyekszik valamiféle egyenlőséget sugallni —, jóllehet, akaratlanul. A nemzedéki minősítés legtöbb érvénnyel a pályakezdés időszakában bír, utána az utak elválnak, a művészetben a különbözés teremti a jelleget.

Ezernyi fenntartás ellenére, a romániai magyar irodalom második világháború utáni történetének vázlatos áttekintésére egyelőre mégis a nemzedéki szempont látszik a legegyszerűbbnek. Sütő András, Kányádi Sándor, Székely János, Szabó Gyula nemzedéke közösségi küldetéstudattal „népszolgálati" igénnyel kezdte pályáját. Majd a hatvanas évek elején lépett fel a *Forrás* első nemzedéke a személyiség filozofikus vizsgálatát állítva a közösségi cselekvés helyére, persze Szilágyi Domokos, Lászlóffy Aladár, Szilágyi István, Bálint Tibor sem zárkózott el a kor társadalmi kihívásaitól. Utánuk nemzedéki igénnyel, közös fellépéssel a *második Forrás-nemzedék* tagjai következtek a hatvanas–hetvenes évek fordulóján: Farkas Árpád, Király László, Magyari Lajos és társaik. Szemléletükben mintha a két előttük járó nemzedék eredményeit kíséreltek volna meg szintézisbe hozni: egyszerre izgatta őket a társadalmi küldetés és a személyiség léthelyzete. Majd a hetvenes években, új, az elvontabb, filozofikusabb ihletettségű, a neoavantgárd ösztönzéseket is asszimiláló nemzedék következett: Szőcs Géza, Egyed Péter, Markó Béla, Balla Zsófia, Mózes Attila, Szávai Géza, Cselényi Béla . . .

Ezúttal az utánuk következő, pályájukat –, legalábbis önálló kötettel –, a nyolcvanas években kezdő költők, írók közül mutatunk be néhányat, eltekintve most azoktól az évjáratuk szerint ide is sorolható alkotóktól, akik már a hetvenes években megjelentették első könyveiket, s azóta pályájuk kiteljesedett, de ennek ellenére szerepeltek a nyolcvanas évek pályakezdő antológiáiban, az *Ötödik évszak* (1980), *Bábel tornyán* (1983), *Alapművelet* (1985), illetve a prózaírókat bemutató *Ajtók* (1986) című kötetekben is. Már ezek az átfedések is jelzik, hogy a nyolcvanas években nem tudott önálló, az előzőktől elkülönülő jelleggel fellépni az erdélyi magyar irodalomban új nemzedék.

Az itt szereplő írók kiválasztása, s a műveiké is, nem kis részben esetleges. Ennek legfőbb oka az, hogy az utóbbi években „sorompós századunk" lehetetlenné tette a magyarországi olvasó naprakész tájékozódását az erdélyi magyar irodalomban. Ma már jóval könnyebb egy nyugati magyar könyvet megszerezni, mint egy romániai magyar kötetet. S a szellemi kapcsolatok képtelen korlátozása éppúgy sújtja nemzeti könyvtárainkat, mint a magánszemélyeket.

Életkor és művészi látásmód szerint is különböző alkotók, de valamennyiük művészetében a kiszolgáltatottsággal, beszorítottsággal, megalázottsággal, távlattalansággal való szinte reménytelen küzdelem tűnik fel. A védekező, defenzív létezés kínja látszik a legújabb romániai magyar irodalom legerősebb ösztönzőjének.

A tragikusan és korán lezárult életű *Sütő István*, (1949–1987), harmadik és egyben utolsó kötetének a címe, *én, Dániel*.

Költészetében a bibliai Dánielénél nyomorultabb léthelyzet teremti a zaklatott látomásokat, s a „tűz-vér-vas" történelemmel a végtelent szembeállító filozófiai sejtelmet, de a létezés teljes tragikumának érzetét is.

A rendkívül kevés szavú, kötetével igen későn jelentkező, mesterének Pilinszkyt sejtető *Németh Rudolf* (1948) tárgyias költészete a létezés alapkérdéseit ostromolja erős elvonatkoztató képességgel, mégis szemléletesen.

Gál Éva Emese (1956) tűnődő, álmodozó, vágyakozó, olykor még bőbeszédű lírájának bensőségessége hiányérzetből, önkeresésből származik; erősítő, önerősítő énekeket mond.

Visky András (1957), a tárgyias kép mögé bravúros nyelvi erővel képes nagy gondolati és közérzeti hátteret teremteni. Érzékeny reflexiói így az egyes jelenségeket létértelmező sugallatokkal telítik. De ugyanilyen biztonsággal tudja látomássá emelni kiszolgáltatottságának érzését is. Érzelem és gondolat szép egyensúlya jellemzi.

Kovács András Ferenc (1959) még egyetemista volt, amikor első verseskötete megjelent. Egyszerre érett költőként mutatkozott be. Szemléletének tágassága, tárgyias elemeket és absztrakciókat, keserű játékot és közvetlen politikai indulatot, gazdag kultúrélményt és tapintható mai valóságot szinte láthatatlan könnyedséggel szintetizáló versei erős tehetséget és kemény karaktert mutatnak.

Géczi A. János (1953) szemléletének különleges értéke, hogy tárgyszerű leírásai, jellemzései spontánul telnek meg ítéletekkel, értelmezéssel. Egy-két szóval is lényeges aspektussal dúsítja a novella világát. Ismétléseivel, variációival pedig az adott szituáció képtelenségét, groteszk minőségét leplezi le.

Jó szándékkal ajánlom az olvasók figyelmébe, az erdélyi magyar irodalom új, küzdelmes értékeit. Kár, hogy a tudatosított sors még nem legyőzött sors is egyben.

Görömbei András

ilyesmi; inkább izgalmában nevet, ha fél a feleléstől vagy a gyerekektől, és közben adódik valami kis tréfásnak felfogható, apró körülmény. Néha örömében is, egyszer a körhintán, amire jó darabig nem mert fölülni, de akkor apa is fölült vele, fogta a kezét, na, akkor nevetett, hangosan és szívből.

Az anyja eleinte kedvvel varrt neki —, emlékszik a véget nem érő forgolódásokra a tükör előtt —, de később már nem, jó lesz koszolni otthonra, mondta a kinőtt ruhákra, a valakik kihízott ruháiból átalakított, összetákolt rongyokra. Legalább ne járnál olyan csámpásan, sóhajtozott az anyja és legalább tanulj, ha másra nem vagy alkalmas. Ezt nemigen értette, de szót fogadott. Mindig mindenkinek szót fogadott. Nagy lábain odébb sompolygott, birkatürelemmel kapargatta csaknem örökké varas térdét, beszopta a hüvelykujját, és ha rászóltak, kezét engedelmesen a háta mögé dugta. Tanult, egykedvűen és szófogadóan bemagolt mindent, amire felszólították, amit feladtak, ami az útjába került, onrogyilszjatücsjacsavószemszot, az ízeltlábúakhoz tartoznakmég, versébenavörösszínjelziaproletárhajnalfelvirradását.

A karéneken kívül csak a számtanórákon volt boldog, a számok, egyenletek, tételek úgy surrantak be a fejébe, mint apró tündöklő gyíkok, soha egyetlen pillanatig nem tanulta a matematikát, csak élvezte, csak már év elején megcsinálta az összes példát, amit a könyvben talált, s ilyenkor ugyanazt érezte –, egy selymes kéz érintését a gerincén, –, mint amikor a karéneken először énekelték össze a szólamokat. Kifejezni az x-et később is, mindig ugyanaz volt, mint elkapni valami ismeretlen muzsikát a rozoga rádión, melynek sípolásai és recsegései mögül olykor mintha csobogó virágillat folyt volna a fülébe. Minden zenét szeretett, mégis anélkül, hogy bárki bármit mondott volna neki erről, megkülönböztette a zeneket, voltak, amelyeket hamar megunt, de voltak, amelyeket úgy érezte, örökké tudna hallgatni. Egyszer egy ócska rádióban egy forró, magas férfihang azt zokogta? Ó, Olga, hogy szeretlek téged, s neki elállt a lélegzete, mert rögtön tudta, hogy a szép hangú férfi meg fog halni. Ugyanúgy hatottak rá a cselló és az oboák is, bár még nem tudta, mi a cselló és mi az oboa, és aztán amikor először vitték el őket hangversenyre, megrészegülve bámulta a hangszereknek azt a pazarló tobzódását; amikor az a rengeteg hegedű egyként megszólalt vagy amikor hátul egy komoly öregember megrezgette az üstdobot, vagy amikor a lábak közt álló fénylő hasú csellókon táncolni kezdtek a vonók, az mind mind külön elbűvölte, de kedvence a fuvola lett, az a semmi kis rúd, amelyet egy sima arcú férfi éppen csak a szájához érintett – oldalazva, mintha egy cső forró kukoricát fújna meg, mielőtt hozzálát –, de amelyből olyan lágy hangok szóltak, hogy már-már nem lehetett kibírni.

A karéneken hátul állt, de a tanár mindig azt mondta: engedd ki fiam, a hangodat, engedd ki rendesen, hadd jallja ez a sok botfülű. És ő kiengedte. A fő-höld és a te-henger, a-a szi-iklák, vi-i-lá-há-ga. Ezért is imádta a karéneket, mert ott nemcsak kiengedhette a hangját, hanem kifejezetten kérték rá. S bár a tanár fáradt, görbe hátú ember volt, akinek a ruháiból mindig savanyú szag áradt, és zakója fehérlett a korpától, mégis kedvelte, kettejük közt afféle titkos szövetség alakult ki, a tanár néha ritkás hajába túrt, és szenvedő arccal az égre nézett, majd azt mondta: elég, elég, hagyjátok abba, Mészáros fiam, énekeld el nekik!

A kis Mészáros fújta és fújta a dalokat, torkaszakadtából énekelt, kipirult arccal, elhomályosuló szemmel; lihegve futott a többiekkel a csattogtató ütemére, lemaradt vagy elesett, de futott, rosszul szelelő, szipákoló orral, ha küldték, ment, ha hívták, visszajött, ha mondtak valamit, elhitte, ha szidták, alázatosan mosolygott, ha csúfolták, behúzta a nyakát, és egy sarokba bújva szopni kezdte a hüvelykujját.

HÍREK

MÁRCIUS **15.,** SZERDA

NEMZETI ÜNNEP,

KRISTÓF napja

A Nap kél 5.58 — nyugszik 17.49 órakor
A Hold kél 10.22 — nyugszik 2.46 órakor.

Olvasószolgálat

Hírek, tudósítások, események közölhetők 14–18 óráig a 15-000 telefonszámon

Hírszerkesztő: CSUTI JÁNOS

— **Liszt Ferenc és korunk zenéje.** A Liszt Ferenc Társaság pécsi csoportja március 15-én, szerdán, 18 órakor tartja klubestjét Sörház u. 13. alatti épületében. Legány Dénes zenetörténész tart hangversennyel egybekötött előadást Pillantások Liszttől korunk zenéje felé címmel.

◆

Közlemények

Ma 15-én nyitva lesznek a baranyai múzeumok, míg csütörtökön zárva tartanak.

Csütörtöktől ismét árusítanak megyénkben a települések utcáin Sport boritékos sorsjegyet a régi, tehát 5 forintos áron.

◆

Rendezvények

Lakótelepi március 15-i ünnepséget szerveznek ma 15 órától Pécsett, Málom-Keletben, a Hajas Imre utcában a Panel Kör tagjai.

Nagynyárádon községszépítő baráti kör alakul ma 18.30 órakor a művelődési házban.

A Siklósi Vár- és Múzeumbaráti Kör ma 14 órakor a vár kongresszusi termében konferenciát tart többek között a két világháború közötti egyesületek történetéből.

A pécs-baranyai értelmiségi klub következő rendezvénye 1989. március 16-án lesz a Vasutas Művelődési Házban (Pécs, Váradi Antal u. 7/2.). 19 órakor a klubhelyiségben vetitik Ember Judit: Menedékjog című filmjének V. részét. 20 órától a nagyteremben a Recski Szövetség vezetőivel fórumot tartanak „A magyar GULÁG-ok" címmel.

◆

Jelentkezzenek azok a személyek, akik 1989. január 22-én, vasárnap hajnali 3 óra körül szemtanúi voltak a kertvárosi Gömböc büfé előtti verekedésnek. Cím: Ugyvédi Munkaközösség, Komló. (x)

Időjárás

Várható időjárás az ország területén szerda estig. Nyugat felől átmenetileg csökken a felhőzet. Elsőre még többfelé, később a felhőátvonulásokból szórványosan várható eső, zápor, a hegyekben hózápor is lehet. Szerdán eleinte még derült idő lesz, majd nyugat felől újabb felhősödés kezdődik, legfeljebb egy-egy kisebb eső fordulhat elő. Éjszaka, illetve reggel elszórtan ködfoltok képződnek. Szerdán megélénkülő déli, délnyugati szél várható. A várható legalacsonyabb éjszakai hőmérséklet minusz 1, plusz 4; a legmagasabb nappali hőmérséklet szerdán 9, 14 fok között alakul.

Zádor József 1898–1989

Súlyos veszteség érte a pécsi Zipernovszky Károly Ipari Szakközépiskolát, és ezen keresztül Dél-Dunántúl iparoktatását. Életének 91. évében elhunyt Zádor József, iskolánk nyugalmazott tanára. Gépészmérnöki diplomáját a József nádor Műegyetemen szerezte, ahol iskolánk névadójának is volt hallgatója. 1922-től nyugállományba vonulásáig, 1964-ig szolgálta iskolánkban a magyar iparoktatás ügyét.

Fiatal tanár kora óta a természettudományos és műszaki gondolkodás megszeretetése jegyében nevelte tanítványait. A 30-as évektől rendszeresen részt vett a pécsi Orvostudományi Egyetem tudományos kutató munkájában, több készüléket tervezett és kivitelezett az egyetem számára. 1941-ben látott hozzá iskolánk villamosipari műhelyének megszervezéséhez és kialakításához. Műhelyfőnöki munkásságáért címzetes igazgatói rangot kapott. Nyugállományba vonulása után sem szűnt meg kapcsolata az iskolával, volt tanítványaival és a tudománnyal. Mindig élénken reagált a természettudományok és a technika legújabb eredményeire, figyelemmel kísérte az iskola munkáját, egykori tanítványainak életpályáját.

Emlékét kegyelettel megőrizzük!

A Zipernovszky Károly Ipdri Szakközépiskola dolgozói és tanulói

◆

Kukoricatermesztési tanácskozás

Csaknem száz szakember vett részt azon a kukoricatermesztési tanácskozáson, amelyet kedden tartottak a Bólyi Mezőgazdasági Kombinát vetőmagüzemében. Vitaindítót *Turi János* vezérigazgató-helyettes mondott. A résztvevők elmondták, hogy magas színvonalon szinte mindent tudnak a termesztők a kukoricáról, mégis alapvető hibákat követnek el. Igy például gyakorta túlbecsülik a fajták genetikai jelentőségét és eközben kevés figyelmet fordítanak a technológiákra. Még mindig elhanyagolt részterületnek tekinthető többek között a szárítás, a tárolás. Szükség van a tulajdonosi szemlélet elterjesztésére, a vállalkozókedv fokozására.



Shakespeare: Szentivánéji álom darabját mutatja be e hét vasárnapján az ARMA gyermekszínpada. Képünkön az előadás egyik jelenete. Fotó: Kóródi Gábor

Halálozás

A Mecseki Ércbányászati Vállalat MSZMP bizottsága mély fájdalommal tudatja, hogy

BUGYIK JÁNOS,

a testület tagja, a munkásmozgalom régi harcosa, március 7-én váratlanul elhunyt. Temetéséről később történik intézkedés.

A Baranya Megyei Élelmiszerkereskedelmi Vállalat vezetősége, szakszervezeti bizottsága és dolgozói mély megrendüléssel tudatják, hogy

FREUND MIKLÓSNÉ

39 éves rokkantnyugdíjas munkatársuk elhunyt. Emlékét kegyelettel megőrizzük.

A Baranya Megyei Élelmiszerkereskedelmi Vállalat vezetősége, szakszervezeti bizottsága és dolgozói mély megrendüléssel tudatják, hogy

SÁNDOR LÁSZLÓ

nyugdíjas munkatársuk elhunyt. Emlékét kegyelettel megőrizzük.

Szomorú szívvel tudatjuk, hogy drága, jó férjem, Bandi papánk,

SZILÁGYI ANDOR

hosszú szenvedés után elhunyt. Temetése március 17-én délután 3 órakor lesz a központi temető nagy ravatalozójából. A gyászoló család.

Fájó szívvel tudatjuk, hogy

ZÁDOR JÓZSEF
mérnök-tanár

90 éves korában örökre megpihent. Szeretettel búcsúzunk tőle március 20-án, hétfőn 10 óra 30 perckor a temető ravatalozójában és kisérjük utolsó útjára. Nagy családja.

Mély fájdalommal tudatjuk, hogy felejthetetlen, drága, jó édesapám, apósom, nagyapánk, dédapánk, bátyám, sógorunk,

RÓZSAHEGYI ANTAL

71 éves korában, hosszú szenvedés után elhunyt. Temetése március 18-án 15 órakor lesz a gyódi központi temetőben. Gyászolja családja.

Fájdalommal tudatjuk, hogy március 13-án, 78 éves korában, rövid szenvedés után elhunyt

KÉKES JÓZSEFNÉ
Zörényi Mária.

Temetése március 16-án, csütörtökön délután fél 3 órakor lesz a mozsgói temetőben. Gyászoló szerettei.

Fájó szívvel tudatjuk kedves rokonainkkal, ismerőseinkkel, hogy édesapám, apósom, nagypapánk, dédipapánk,

SZTANICS MÁRK

pécsudvardi lakos 88 éves korában csendesen elhunyt. Temetése március 17-én, pénteken délután 3 órakor lesz a pécsudvardi temetőben. A gyászoló család.

— **Baleset.** Az elmúlt héten tizenegy közlekedési baleset volt a megyében, melyek során egy ember meghalt, hatan súlyosan, és négyen könnyebben megsérültek.

— **Helyreállítják a kaposvári kórház kápolnáját.** Rövidesen újra istentiszteletek színhelye lesz a kaposvári megyei kórház területén lévő kápolna. Helyreállítását és eredeti funkciójának visszaadását közösen kezdeményezték a gyógyintézmény és a katolikus egyház helyi vezetői. Az ökumenikus vallási használat mellett időnként a kórház is igénybe veszi az épületet: a nyolcvan—száz személyes teremben orvoskongresszusokat s az egyházi jelleggel nem ütköző társadalmi rendezvényeket is tartanak.

— **Rézkábel-tolvajok.** Az utóbbi másfél hétben Pécs négy vasúti fénysorompóját rongálták meg a vandálok, akik kiszedték a rézkábelt és -húzalt, amit jó áron értékesítenek. Emiatt huzamos időn át fehéret mutatott a fényjelző a Koksz utcában, Vasas II-n, Újhegyen, s komoly balesetveszély-helyzet alakult ki. A rendőrség az egyik tolvajtársaságot tetten érte.

— **Az ismeretlen és elhanyagolt honvédsírokat** a pécsi köztemetőben rendbetették a Honvéd Kórház KISZ-fiataljai. A társadalmi munkaakció, amelyet dr. Lárencz László őrnagy, Fodor József KISZ-titkár, valamint dr. Vargha Dezső levéltáros szervezett — keddre fejeződött be. Tegnap virágokat, koszorúkat, gyertyákat helyeztek el 1848—49 baranyai hőseinek a sírjára.

Kocsiátvételi sorszámok

Trabant Limousin Hycomat	
Budapest	54
Trabant Combi Hycomat	
Budapest	33
Trabant Limousin Speciál	
Budapest	18 176
Debrecen	15 334
Győr	14 425
Trabant Combi	
Budapest	6 518
Debrecen	5 228
Győr	4 430
Wartburg Standard	
Budapest	4 271
Debrecen	2 763
Győr	2 618
Wartburg Special	
Budapest	5 622
Debrecen	4 725
Győr	4 094
Wartburg Special tolótetős	
Budapest	17 381
Wartburg Tourist	
Budapest	4 852
Debrecen	2 780
Győr	2 034
Skoda 105 S	
Budapest	12 889
Debrecen	9 632
Győr	9 636
Skoda 120 L	
Budapest	31 987
Debrecen	18 572
Győr	21 387
Lada 1200	
Budapest	49 197
Debrecen	35 098
Győr	17 298
Lada 1300 S	
Budapest	24 470
Debrecen	18 429
Győr	10 023
Lada Szamara	
Budapest	5 971
Debrecen	4 236
Győr	3 037
Lada 1500	
Budapest	18 236
Debrecen	12 841
Győr	5 537
Lada Combi	
Budapest	1 486
Debrecen	633
Győr	829
Lada Niva	
Budapest	851
Polski Fiat 126 E	
Budapest	6 063
Debrecen	3 918
Győr	3 845
Dacia Limousin	
Budapest	17 975
Debrecen	13 016
Győr	10 417
Dacia Combi	
Budapest	5 383
Debrecen	3 710
Győr	2 943
Dacia TLX	
Budapest	10 183
Debrecen	6 577
Győr	6 206
Zastava	20 538
Opel Kadett	543
Volkswagen Golf	501
Volga Limousin	1 696
Volga Combi	1 780

KÖZÉLET

Dr. Baráth Etele, a Közlekedési, Hírközlési és Építésügyi Minisztérium (KÖHÉM) államtitkára egynapos látogatást tett kedden megyénkben ismerkedési, tájékozódási céllal. Fogadta őt *dr. Dányi Pál*, a megyei pártbizottság első titkára, valamint *Piti Zoltán*, a megyei tanács elnöke. Az államtitkár este a pécsi Művészetek Házában az osztrák–magyar rendezésben sorrakerülő budapesti világkiállításról tartott előadást.

— **Friss kenyér Pécsett, a Vadász utcában.** Szerkesztőségünkben sokan panaszkodtak, hogy nem jutottak kenyérhez — a hétközi nemzeti ünnepre való tekintettel felvásárolták a pékárut. A pécsi kenyérgyár tájékoztatása szerint a Vadász utcai boltban egész nap árusítanak kenyeret.

— **Az Interparlamentáris Unió** centenáriuma alkalmából nemzetközi gyermek képzőművészeti pályázat volt, amelyen nyolc pécsi kisdiák munkáját is díjazták. Bogdán Imre (Pécsszabolcs), Bácskai Tünde, Bajomi Éva, Jakó Viktória (Nevelési Központ) Takács Andrea, Szabó Gyöngyi, Bogadics Erzsébet, Lenkár Tímea, a (Siklósi Úti Általános Iskola) a pécsi Nevelési Központban működő gyermekműhely tagjai. Alkotásaik a műcsarnokban láthatók.

◆

Horgászok figyelmébe

Százötven oldalas helyszínrajzos tájékoztató jelent meg Magyarország legjelentősebb horgászvizeiről. A tájékoztató megvásárolható a Pécsi Horgászegyesület Rákóczi út 39. szám alatti irodájában.

◆

Áramellátási gondok a vasútnál

Pécsett, a MÁV távközlési és biztosítóberendezés fenntartási főnökségén kedden szakmai napot tartottak, amelyen elsősorban az áramellátás került megvitatásra. A legrégibbnek számító dél-balatoni vonal szorul ilyen szempontból komoly műszaki fejlesztésre, ugyanis ebben a térségben előfordulnak áramkimaradások és ilyenkor megszűnnek a közlekedés biztonságát szolgáló jelzőfények rövidebb, hosszabb időre. Ilyenkor az automatikák bekapcsolják a tartalékáramot adó központokat. A legjobban, főként a leggyorsabban az osztrák automatikák működnek. Egyre több ilyenre lenne szükség. Ezt is hangsúlyozták a vasúti elektromos szakemberek, így például Földesi Gábor, Németh István és Szalai Attila.

Egészségügyi szolgálat

KÓRHÁZI FELVÉTELES UGYELETEK

Mindennapos felvételi ügyeletek gyermek betegek részére Pécs város: POTE Gyermekklinika. Szigetvár város és járás, a pécsi és a volt sellyei járás: Megyei Gyermekkórház. Gyermeksebészeti, kórházi felvételt igénylő gyermekfülészeti betegek, égett és forrázott gyermekek részére páratlan napokon: POTE Gyermekklinika, páros napokon: Megyei Gyermekkórház, Pécs és a megye egész területéről.

Felnőtt belgyógyászat Pécs város lakossága részére: Megyei Kórház III. sz. belgyógyászati osztály. Sebészet, baleseti sebészet: Megyei Kórház. Égési sérülések: Honvéd Kórház. Koponya- és agysérülések: Idegsebészet. Pécs város és a csatolt községek ideg- és elmebetegei részére: POTE Ideg- és Elmeklinika. Szemészeti betegek ügyeleti ellátása 17.00 órától: POTE Szemészeti Klinika. Felnőtt fül-orr-gégészet: POTE Fül-Orr-Gégeklinika.

SZERDÁN NYITVA TARTÓ GYÓGYSZERTÁR

Pécs, Bajcsy-Zsilinszky u. 23. 10/14. sz. gyógyszertár 7—14 óráig, utána zárt ajtók mellett ügyeletet tart.

Információk

SZERDAI KÖRZETI ORVOSI UGYELET

Az Egyesített Egészségügyi Intézmények az alábbiak szerint biztosítja a körzeti orvosi ellátást szerdán a sürgős orvosi ellátásra szoruló betegek részére.

Pécs város, valamint Abaliget, Kozármisleny, Pellérd, Berkesd, Nagykozár, Kővágószőlős, Görcsöny, Egerág és a csatolt községek felnőtt lakossága részére szerdán reggel 7 órától csütörtök reggel 7 óráig a Lánc utcai Rendelőintézet földszinti körzeti orvosi ügyeleti helyiségeiben. Telefon: 14-347.

Fogászati ügyelet szerdán reggel 7 órától csütörtök reggel 7 óráig a Lánc utcai rendelőintézet földszinti ügyeleti helyiségeiben, gyermekek részére is.

Pécs város gyermeklakossága részére szerdán reggel 7 órától csütörtök reggel 7 óráig a Gyermeklinikán, Pécs, József A. u. 7. (bejárat a Bajnok u. felől). Tel.: 10-938. A berendelt betegek ellátása 8—13 óráig történik ugyanitt.

A városkörnyéki községekben és Egerágon lakó gyermeklakosság (0—14 éves korig) részére az ellátást a Megyei Gyermekkórház (Pécs, Nyár u. 8.) ambulanciáján végzik szerdán reggel 7 órától csütörtök reggel 7 óráig. Telefon: 13-144.

ÉJSZAKAI UGYELETES GYÓGYSZERTÁRAK

Pécs, Kossuth L. u. 81. 10/8. sz. gyógyszertár; Pécs, Bajcsy-Zs. u. 23. 10/14. sz. gyógyszertár.

✲

SOS-ÉLET telefonszolgálat díjmentesen hívható a 12-390-es számon este 7 órától másnap reggel 7 óráig.

Közérdekű

A Baranya Megyei Művelődési Központ április 5-től angol, német és szerbhorvát nyelvből intenzív, turista utazásra felkészítő tanfolyamot indít. Jelentkezni és érdeklődni személyesen a Művelődési Központban (Pécs, Széchenyi tér 9. III. emelet), valamint a 11-622-es telefonon az 51-es melléken lehet.

Áramszünet lesz f. hó 16-án, 17-én, 20-án és 21-én 7—15 óráig Pécsett, a Kis-Daindol hegyháttől, Erdész u., Sziklás-dűlő, Bálicsi u., Barackos u. által határolt területen.

Áramszünet lesz 22-én és 23-án Keszü; Gyód; Keszü, papkert; Gyód, Háromszög-dűlő; Gyód, szőlőhegy; Keszü, Gyöngyös csárda; Szent Pál-puszta; Keszüi úti faiskola; Péterpuszta területén 7—16 óráig.

Áramszünet lesz március 13-tól március 17-ig, naponta 8—16 óráig Pécsett, Óvoda u., Népfront u., Baltika u., Gorkij u., Munkásőr u., Török I. u., Füst u., Tolbuhin út, Fejlődés u. által határolt területen.

Áramszünet lesz f. hó 16-án és 17-én 7—15 óráig Pécsett, a Hóvirág, Jácint, Mályva, Gyöngyvirág és Őszirózsa utcákban.

Erősáramú Berendezések Felülvizsgálata (EBF) címmel tanfolyam indul 1989. április 18-án a Technika Házában, az MEE pécsi csoport szervezésében 5 héten át, heti 2—2 nap (kedd, péntek) elfoglaltsággal. A tanfolyam vizsgával zárul. Részvétel feltétele: erősáramú szakképzettség, felsőfokú szakképzettséggel 2 év, technikus képzettséggel 3 év, szakmunkásbizonyítvánnyal 5 év szakmai gyakorlat szükséges. A tanfolyam tervezett létszáma 20 fő. Részvételi díj: 5400 Ft/fő (jegyzettel együtt). Jelentkezés: az MTESZ titkárságán, 7621 Pécs, Janus Pannonius u. 11. Jelentkezési lap itt kapható személyesen, levélben vagy telefonon kérve (telefon: 19-928).

A Pécsi Vízmű értesíti a közületeket és a lakosságot, hogy 1989. március 16-án 8.00—16.00 óráig hálózatkarbantartási és csőtisztitási munkák miatt nyomásesésre és vizzavarosodásra lehet számítani az alábbi helyeken: Jakabhegyi út, Ifjúság útja, Alkotmány u., Kodály Z. u., Bartók Béla u. és Asztalos János út által bezárt területen. Kérjük a lakosság szives türelmét és megértését.

A BÁRDIKER ÉRTESÍTI A MEGYE MEZŐGAZDASÁGI ÉS IPARI UZEMEIT,

hogy február 8-tól Bárdudvarnokon, a volt KSZE raktárhelyén,

megnyitotta a BÁRDIKER–AGROTEK kezelésében lévő ALKATRÉSZRAKTÁRÁT,

ahová tisztelettel várja a vásárlókat, anyagbeszerzőket.

Aki helyett Jézust feszitették keresztre...

BARABÁS



Színes, szinkronizált olasz—amerikai film.

Főszereplők: Anthony Quinn és Vittorio Gassman

Március 16-tól a mozik műsorán.

Az MSZMP megyei végrehajtó bizottságának ülése

Egy pártvita tanulságai

Az MSZMP Baranya megyei végrehajtó bizottsága tegnapi ülésén áttekintette annak a pártvitának a megyei tapasztalatait, mely a munkahelyi és lakóterületi pártalapszervezetek helyzetéről, szerepéről, tevékenységéről és a párt választási rendszeréről zajlott le. A tapasztalatok, – annak ellenére, hogy a vita sok figyelemre méltó véleményt továbbított a párt vezető testületei felé, – azt igazolják, hogy nem sikerült minden alapszervezetben a kívánt érdeklődést felkelteni, az alapos felkészülés alapján megfogalmazott állásfoglalás a vártnál kevesebb helyen fogalmazódott meg. Sok helyen ezt arra vezették vissza, hogy kevés idő állt rendelkezésre az érdemi vitához, politikailag igen zsúfolt időszakban került rá sor.

A legnagyobb érdeklődést a munkahelyi és lakóhelyi pártalapszervezetek helyének, szerepének, egymáshoz való viszonyainak alakulása váltott ki. Kétségtelen, hogy sokan látják a lakóhelyi pártalapszervezetek munkája megerősítésének fontosságát. De ezt úgy tudják elképzelni, ha ennek megfelelő személyi és tárgyi feltételeit megteremtik. A jelenlegi politikai helyzetben azonban csak egy átmeneti időszak lehetősége határozható meg, melyben egyaránt megvannak a munkahelyi és lakóhelyi pártalapszervezetek fontos feladatai. Általános egyetértés alakult ki abban, hogy nem szabad kötelezően meghatározni a párttagoknak, hogy milyen jellegű alapszervezetekben fejtsenek ki politikai tevékenységet, biztosítani kell a demokratikus választás, az önkéntes vállalás lehetőségét. A végrehajtó bizottság tagjainak véleményeit is tartalmazó összegző jelentést a Központi Bizottsághoz továbbítják, tartalmáról a legközelebbi megyei pártbizottsági ülésen a testület tagjait tájékoztatják.

A végrehajtó bizottságot *dr. Fodor László*, a KISZ megyei bizottságának első titkára tájékoztatta a megyei küldöttértekezletre való felkészülésről és az ezzel összefüggő feladatokról.

M. E.

A mozgalom megújulásának irányai

Június 3-án lesz a megyei népfrontértekezlet

A Hazafias Népfront IX. kongresszusa előkészítésének megyei feladatairól tárgyalt tegnap délelőtti ülésén a HNF Baranya Megyei Bizottsága a Pécs Városi Tanács dísztermében. Az ülés ünnepélyesen a Himnusszal kezdődött, majd *dr. Ádám Antal* elnöki megnyitójában hosszasan méltatta nemzeti és immár állami ünnepünk, március 15-e történelmi jelentőségét. Hangsúlyosan szólt arról, hogy a népfrontmozgalom joggal tekintheti magát az 1848-as progresszív eszmék örökösének, hiszen a magyar népfrontmozgalom a Márciusi Front 1937-es zászlóbontásával ezen progresszív eszmék jegyében hirdette meg és képviselte a nemzeti egység politikáját.

A megemlékezés után *Steinhöfer Károly* terjesztette elő a HNF IX. kongresszusa, valamint a megyei népfrontértekezlet előkészítésére vonatkozó javaslatot. Bevezetőben szólt a népfront helyzetéről, megújulásának valószínű, illetve szükséges irányairól, jövőjét behatároló olyan körülményekről, mint közjogi funkciói, illetőleg integráló szerepe terjedelmének várható csökkenéséről.

A megyei népfrontértekezletet június 3-ra hívják össze mintegy 400–500 fő részvételével. Részt vesznek rajta a községi, városi népfrontértekezletek, tanácskozások által megválasztott küldöttek (valamennyi község képviseletet kap), az állami, társadalmi, mozgalmi szervezetek és szervek, intézmények, a népfront célkitűzéseit elfogadó egyesületek delegáltjai és a jelenlegi bizottsági tagok.

A népfrontbizottság tegnapi ülésén megválasztották a megyei értekezlet jelölőbizottságát, amelynek elnöke *dr. Erhardt Imre* lett, valamint az értekezlet dokumentumainak szerkesztőbizottságát, amelynek *dr. Tóth József* lett az elnöke.

D. I.

Bombariadók

Alig egy hét alatt a második bombariadó volt térségünkben. Először a Kaposvár–Dombóvár–Budapest vasútvonal közlekedése bénult meg átmenetileg, mert az ismeretlen telefonáló azt közölte, hogy bombát helyeztek el a robogó vonaton.

Most hétfőn, 20.41-kor a pécsi rendőrségre szólt be valaki a 07-en, hogy a POTE 400-as klinikáján 21 órakor bomba robban. Utólag mondhatjuk megkönnyebbülten, hogy vaklármának bizonyult az egész. Szaporodnak a hasonló esetek, amelyeket megtörténtük után sem könyvelhetünk el idétlen tréfaként. Mindegyik mögött az alattomos kalandorság, a károrvendő heccelődés húzódik meg. Szervezői gonoszkodó, már-már idegbeteg, szadista hajlamú emberek lehetnek.

A megyeszékhely klinikáján több mint harmincan keresték, kutatták a feltételezett robbanószerkezetet, rémület töltött el beteget, ápolót, orvost egyaránt és latolgatták egy gyors kitelepítés gondolatát. Idegfeszültséggel járt az elhárítás és pénzbe került. A korábbi vasúti bombakeresés több száz ezer forintot emésztett fel. (Az összegbe beleszámították az okozott gazdasági és egyéb kárt is.) Ott és akkor három megye rendőreit mozgósították, tűzszerészeket hívtak a fővárosból stb. Hétfőn késő este nálunk Pécsett is hasonló helyzet alakult ki.

Megnyugtató, hogy valahogy tán tetten érhetik a zug-telefonálókat, ugyanis a pécsi 07-en szalagra rögzítették a hívó hangját. A megyei ügyelet vezetője, *Karsa Tibor* őrnagy elmondta, hogy a még ismeretlen telefonáló 20–25 év körüli heccelődő férfi. Megtudtuk a pécsi vasúti főmenetirányítási ügyeleten, hogy a MÁV Pécsi Igazgatóságának területén is találhatók hangrögzítős telefonok.

Cs. J.

*

A Pécs Városi Rendőrkapitányság ügyeletére hétfőn 20 óra 41 perckor ismeretlen telefonáló az alábbi bejelentést tette: „21 órakor a 400 ágyas klinikán bomba robban". A bejelentést követően a rendőrség a klinika helyiségeit átvizsgálta, robbanóanyagot nem talált, robbanás nem történt.

A felelőtlen, mások egészségét veszélyeztető, a gyógyító munkát akadályozó ismeretlen személy felkutatására a rendőrség a szükséges intézkedést megtette. A rendőrség kéri a lakosság segítségét az ismeretlen elkövető felderítésére.



A budai várban, a Tóth Árpád sétányon március 14-én magyar nemzeti lobogót avattak. A Honvédelmi Minisztérium rendezte avatón ünnepélyes külsőségek között, katonai tisztelgéssel vonták fel a csaknem 20 méter magas árbocra a hatszor három méteres trikolórt.

Ünnepségek az oktatási intézményekben

(Folytatás az 1. oldalról)

szabad diáknapot tartottak, ami a kulturális eseményeket követően délután sportrendezvényekkel folytatódott. Igényes irodalmi összeállítással köszöntötte az ünnepet például a Radnóti Miklós Közgazdasági Szakközépiskola, március 15-e alkalmából először koszorúzták meg Mészáros Lázárnak, a független magyar hadsereg első hadügyminiszterének iskolai emléktábláját a Nagy Lajos Gimnáziumban, ma Komlón, a helyi hangversenyteremben a Kun Béla Gimnázium tanulói adnak ünnepi műsort.

Egyébként a középfokú oktatási intézmények diák-küldöttei ma a városi rendezvényeken is részt vesznek, s az is bizonyos, hogy az esti fáklyás felvonulásokon a „márciusi ifjak" többsége megyeszerte középiskolás diák lesz.

Ünnepi nyilvános tanácsülést tartottak tegnap délután a pécsi Janus Pannonius Tudományegyetemen. Az egyetem rektora, *dr. Ormos Mária* köszöntötte a megjelenteket. A Himnuszt a JPTE női kara szólaltatta meg, majd *dr. Aknai Tamás* rektorhelyettes mondta el ünnepi beszédét.

A száznegyvenegy évvel ezelőtti nevezetes események kapcsán a ma emberének a cselekvési lehetőségeiről, jövőt is formáló felelősségéről szólt. A megemlékezés után folytatódott a méltó színvonalú műsor, melyben Petőfi Sándor Nemzeti dal és Európa csendes, újra csendes című költeményeinek modern, zenés feldolgozása, szavalatok, ének- és zongoraszámok hangzottak el. Az ünnepség után az egyetem rektora és két hallgató megkoszorúzta Petőfi Sándor szobrát a 48-as téren. A koszorúzást követően összeült az Egyetemi Tanács, szavaztak egyetemi tanári, docensi kinevezések ügyében, s elfogadták az előterjesztést a Földrajztudományi Intézet létrehozásának szükségességéről. Az egyetem Közgazdaságtudományi Karán az esti órákban fórumot tartottak, melyen a feltett kérdésekre *dr. Ormos Mária, dr. Tóth Tibor, dr. Ádám Antal, dr. Zinhóber Ferenc* egyetemi tanárok és *dr. Dányi Pál*, az MSZMP megyei bizottságának első titkára válaszolt.

Nem rendeztek külön ünnepséget a Pécsi Orvostudományi Egyetemen és a Pollack Mihály Műszaki Főiskolán, a városi központi rendezvények látogatását ajánlották hallgatóiknak. A Liszt Ferenc Zeneművészeti Főiskola pécsi tanárképző tagozatának zenekara a Siófoki Művelődési Központban a nemzeti ünnep tiszteletére rendezett hangversenyen lépett föl tegnap délután.

B. A.–B. R.

A szigetvári MEZŐGÉP és a MÉV

Elnyerték a KISZ KB Vörös Vándorzászlaját

Negyedszer nyerte el a MÉV KISZ-szervezete a KISZ KB Vörös Vándorzászlaját, amelyet tegnap *dr. Fodor László*, a KISZ Baranya Megyei Bizottságának első titkára adott át *Varju Lászlónak*, a KISZ MÉV Bizottság titkárának a Ságvári Művelődési Házban tartott ünnepségen. A magas elismerést egyebek között azért ítélték oda, mert a kollektíva egyre aktívabban és eredményesen vesz részt az ifjúsági termelési hónapok felajánlásainak a teljesítésében, szerződéses közösségi munkavállalásainak maradéktalanul eleget tesz. A hat üzemi pártbizottságban egyre több KISZ-fiatal tevékenykedik. Van olyan pártbizottság, amelyben a fiatalok aránya 60 százalékos. *Wesztl László* Ifjúsági-díjat, *Bender Tibor* Ifjúságért Érdemérmet, *Gyulai Sándor, Lóránd László* KISZ Érdemérmet, *Hagenthurn József* Kiváló Ifjúsági Vezető kitüntetést kapott. A III-as és az V-ös bányabeli KISZ-szervezet megkapta a Kiváló KISZ Szervezet Zászló kitüntetést. KISZ KB Dicsérő Oklevéllel négy közösséget jutalmaztak.

*

Délben Szigetvárott, a Mezőgép üzemi KISZ-bizottságának titkára, *Császár János* vette át a KISZ KB Vörös Vándorzászlaját *dr. Fodor Lászlótól*, a KISZ Baranya Megyei Bizottságának első titkárától.

Gyilkosság Somogy megyében – tettes és áldozata ismeretlen

Ismeretlen tettes által ismeretlen áldozat ellen elkövetett gyilkosság ügyében nyomoz a Somogy Megyei Rendőr-főkapitányság. A még nem azonosított női holttestet március 12-én Sávoly és Szegerdő között, a 7-es főközlekedési úttól százötven méternyire, egy vízesárokban találták. A rendőrorvosi vizsgálat szerint alapos a gyanú, hogy az ötven-hatvan év közötti asszony bűncselekmény áldozata lett.

A rendőrség mindenek előtt a holttest személyazonosságának megállapításához kéri a lakosság segítségét. Személyleírása szerint az áldozat százhatvanegy centiméter magas, kövér testalkatú, őszesbarna, göndör hajú. Haja közepesen hosszú, homloka magas, szemöldöke egyenes, szeme barna, orra pisze, alsó ajka vastag, arca, álla kerek, fülei kicsik, fejhez simulóak, nyaka rövid, vastag. Felső fogsorát protézis helyettesíti, alsó fogazata hiányos.

Az ismeretlen áldozat zöld posztókabátban, kék színű kardigánban, az ez alatt lévő bordó-fekete mintás otthonkában, drapp szoknyában, fekete színű jersey nadrágban és fekete, oldalt cipzáras, bundával bélelt bakancsában volt; gyűrűsujján vékony karikagyűrűt hordott.

Mivel a nyomozás eddigi eredményei arra engednek következtetni, hogy a holttestet a bűncselekmény után szállították az említett helyszínre, a rendőrség elsősorban azoknak a segítségét kéri, akik március 11-én, szombaton délután a 7-es főközlekedési út Sávoly és Szegerdő közötti szakaszán közlekedtek. Ha a főúton, vagy az erdőbe vezető leágazásnál várakozó személygépkocsit láttak.

Képernyő előtt

Diéta

Diétára kényszerült a magyar nézö, mivel összeült a magyar diéta. A nézői gyógyétrend az Országgyűlés múltheti ülésén, tudomást sem véve a személye körül kialakult botrányról, sajtóvitáról.

Az országos listán megválasztott képviselő a haladás bajnokának és a bölcsek bölcsének szerepében nyilvánult meg a magyar diétán, de felszólalásait az esti összefoglalókból a szerkesztők kihagyták. Barcs Sándorról van szó, aki Rajk halálos ítéletének egyik aláírója volt. A tévéseknek az aznapi ülésszakról kialakított műsorrendje lehet egyfajta kímélőétrend a nézőnek, de ezúttal helyesebb, ha az eset inkább felkavarja a polgár gyomrát.

Ma a hallgatás árán megszerzett nyugalomra nincs szükség. Ennek szellemében nyilvánult meg a múlt héten először átadott újságírói díj, az *Opusz* egyik kitüntetettje, Bokor Pál. A Tv 2-n vele elhangzott beszélgetésben a *Magyar Nemzet* munkatársa, „A Nap" című jegyzetsorozatot jegyző Diurnus az ünnepi alkalmat nem információs diétára használta fel, hanem egy szolidarítási gesztusra. Felolvasta egy kollégája levelét, amelyben a levélíró megindokolja az Elnöki Tanács elnökének, hogy miért küldi vissza a testületnek összes állami kitüntetését.

A visszaküldésnek egzisztenciális okai vannak: a többszörösen kitüntetett újságíró egy tevékeny pálya végén alapvető megélhetési gondokkal küszködik. Vannak így ezzel mások is, akik pályájuk derekán vagy elején élik át ezt a helyzetet (s nincs lehetőségük erre a gesztusra, mert kitüntetést sohasem kaptak és nem is fognak kapni.) Frivolan szólva: ez is diéta, de ez most a szó köznapi értelmében. Csakhogy nem gyógyító hatású, mert az étrendet ezúttal nem az egészség, hanem a pénztárca szobja meg: ez a fehérjében szegény, zsírban gazdag magyar diéta.

Az országgyűlési és az utóbbi diétával a jövőben gyakrabban találkozhatunk. Az előbbivel ebben a hónapban (nem a húsvét miatt) háromszor, majd a tervek szerint minden hónapban. Az egyénicsaládi változattal ki-ki életkörülményei és anyagi lehetőségei szerint. A néző tehát berendezkedhet arra, hogy – mint a Tv – a reformkonyha és az ő konyhája, az kettő.

M. P.

Ki képviselje és védje az igazgatókat?

A vállalatok, a szövetkezetek és a társulások első számú vezetői a magyar gazdaság derékhadát képviselik. Az átalakulóban levő társadalmi-politikai, s a jelenlegi kusza jogrendszerben még inkább kiéleződött, ki képviselje (és védje) az igazgatók és az elnökök – akik felemásan egy részről munkáltatók, más részről munkavállalók – személyes és rétegérdekeit? Egy ajánlkozás: a Magyar Gazdasági Kamara létrehozta a gazdasági vezetők érdekképviseleti szervezetét, melyet ideiglenes intéző bizottság irányít, s május 6-ra hívja össze a közgyűlést

LAKÁS-INGATLAN

Csokonyavisontán 375 négyzetméteren közművesített, sajáttulajdonú üdülőtelek eladó. Érdeklődni: 19 órától, Pécs, 21-932-es telefonszámon lehet.

1,5 millió Ft körül lakást keresünk, lehetőleg Pécs-Nyugaton, kis udvarral. „Augusztus, 13169" jeligére a Hunyadi úti hirdetőbe.

Eladó Bogádon 300 négyszögöl telek kétszintes hétvégi házzal, ásott kúttal. Érdeklődni: 27-993-as telefonon. 16—19 óra között.

Ikerház fele, 2 szoba, összkomfort, alagsor, garázs, tetőtér beépítési lehetőség, kert eladó, vagy 2,5 szoba + garázsra cserélhető, értékegyeztetéssel. — Magyarürögi út 124/B. Markovics.

Azonnal beköltözhető 1,5 szobás, telefonos, frissen felújított lakás a városközpontban bútorozatlanul kiadó. Érdeklődni: 23-573, naponta 16—19 óra között.

Siófok központjában 3,5 szoba + étkezős, 87 négyzetméteres, távfűtéses lakás eladó. — Érdeklődni 17 óra után a 84-849-es vagy Pécs 29-796-os telefonszámon.

Eladó 1,5 szobás, 40 négyzetméteres, tehermentes szövetkezeti lakás. — Érdeklődni: a 27-829-es telefonszámon lehet.

Befejezetlen nyaraló 250 négyszögöl zártkerttel áron alul eladó. Érdeklődni: Pécs, Bárány u. 1. 17 óra után. Bosnyák.

Eladó 2,5 szobás, erkélyes, tehermentes OTP-lakás. Irányár: 1,8 millió. Ugyanitt eladó 22 négyzetméteres garázs is. Érdeklődni: mindennap 17 óra után, Pécs, Laki István u. 24. III. 12. Menadi.

Eladó 4 szobás, tetőteres új családi ház gazdálkodásra alkalmas épületekkel. Pécsi 1,5 szobás lakás is érdekel. Egerág, Petőfi u. 37. sz.

Pécs központjában, 55 négyzetméteres, 2 szobás, összkomfortos lakás, gázfűtés, beüvegezett terasszal, nyár eleji költözéssel, kp-ért eladó. Érdeklődni: 31-855-ös telefonon.

Budapesti 1 szoba, konyha, kamra, WC-s, előszobás, 32 négyzetméteres tanácsi lakást cserélnék hasonló pécsire, sima csere. Érdeklődni: Pécs, Béla u. 19.

Eladnám vagy elcserélném gazdálkodásra alkalmas, 4 szobás, telefonos családi házamat nagy földterülettel, gazdasági épülettel, pécsi kertes családi házra. Kisharsány, Petőfi u. 25. — Tel.: Siklós 623.

Komló, Béketelepen, I. sor 2/2. családi ház garázzsal eladó. Érdeklődni: 81-847-es telefonszámon.

3 szoba, konyha, gazdasági épülettel eladó. Martonfa, Petőfi u. 11.

350 négyszögöl megygyes, részes művelésre, kedvező feltételekkel kiadó a Tenkeshegyen, pécs—gyűdi út elágazásnál. Érdeklődni: Harti Ádám, Baja, Szalvai u. 8.

Eladó Közép-Daindolban kb. 440 négyszögöl szőlő présházzal, melléképülettel, felszereléssel. Ciszterna, villany van. Kis kert gyümölcsfákkal. Érdeklődni lehet: Pécs, Katalin u. 7. szám alatt egész nap.

Budapest, Budakalász, József Attila u. 18. 2011. Családi ház 2 család részére. Harkányi családi házra cserélném vagy eladom.

Elcserélném Pécs, Párány utca 41/A. III. 11. alatti lakásom 54 négyzetméteres, 2 szoba összkomfortos, kertes családi házra. Kozármisleny előnyben. Érdeklődni a fenti címen.

Mohács, Árpád u. 20. szám alatti családi ház kedvező feltételekkel sürgősen eladó. Érdeklődni: Mohács, Bem u. 6., vagy 33-683. Pécs.

Pellérden 250 négyszögöl szőlő, gyümölcsös eladó. Érdeklődni: Mezőszél 6. Nagyék.

Görcsönyi szőlőhegyen 400 négyszögöl szántó eladó. Szőlő-gyümölcsös telepítésre kiváló, út, villany van. Érdeklődni telefonon: 72-564. Este.

Eladó 70 négyzetméter, újszerű családi ház gázfűtéssel, tetőtér beépítési lehetőséggel. — Pécs, Kormoskő-sor 14.

Kutas közben építésre is alkalmas 417 négyszögöl kert eladó. Érdeklődni: 25-786-os telefonon délelőtt vagy 18 óra után.

Eladó Aranyosgadányban 2 szoba-konyhás lakóház gazdálkodásra alkalmas épületekkel és 1200 négyszögöl területtel. Érdeklődni: Aranyosgadány, Kossuth 84. sz. alatt.

Eladó Sásdon 56 négyzetméteres, 2 szoba + étkezős szövetkezeti lakás. Azonnal beköltözhető. Érdeklődni az esti órákban Nagykanizsa (93)14-436-os telefonszámon.

Beépítésre alkalmas zártkerti panorámás telek sürgősen eladó Orfű-Mecsekszakálon építési engedéllyel. — Érdeklődni 19—20 óráig: 35-401.

Máriagyűdi zártkertben 400 négyszögöl új szőlő és 96 négyszögöl termő gyümölcsös sürgősen eladó. Érdeklődni: Babarcszőlős, Táncsics u. 29. szám alatt.

Keszüben, a szőlőhegyen eladó vagy elcserélném, minden cseremegoldás érdekel, négyszáznégy négyszögöl üres kert. Érdeklődni: egész nap, Pécs, Kossuth Lajos u. 26. sz.

Szentlőrincen két családnak megfelelő családi ház eladó vagy pécsi családi házra cserélhető. „Tavasz 13103" jeligére a Hunyadi úti hirdetőbe.

Eladó Aranyosgadányban 2 szoba-konyhás lakóház gazdálkodásra alkalmas épületekkel és 1200 négyszögöl területtel. Érdeklődni: Aranyosgadány, Kossuth 84. sz. alatt.

Eladó Sásdon 56 négyzetméteres, 2 szoba + étkezős szövetkezeti lakás. Azonnal beköltözhető. Érdeklődni az esti órákban Nagykanizsa (93)14-436-os telefonszámon.

Beépítésre alkalmas zártkerti panorámás telek sürgősen eladó Orfű-Mecsekszakálon építési engedéllyel. — Érdeklődni 19—20 óráig: 35-401.

Máriagyűdi zártkertben 400 négyszögöl új szőlő és 96 négyszögöl termő gyümölcsös sürgősen eladó. Érdeklődni: Babarcszőlős, Táncsics u. 29. szám alatt.

Keszüben, a szőlőhegyen eladó vagy elcserélném, minden cseremegoldás érdekel, négyszáznégy négyszögöl üres kert. Érdeklődni: egész nap, Pécs, Kossuth Lajos u. 26. sz.

Szentlőrincen két családnak megfelelő családi ház eladó vagy pécsi családi házra cserélhető. „Tavasz 13103" jeligére a Hunyadi úti hirdetőbe.

Eladó 110 négyzetméteres, 4 szoba + étkezős lakás igényesnek eladó. „Citrom utcában" jeligére a Hunyadi úti hirdetőbe.

Eladó a málomi szőlőhegyen, a 62-es busztól 5 percre 630 négyszögöl szőlő, konyhakert, pince, présház, villany, ciszterna, lakásra is cserélhető. — „Sürgős 13115" jeligére a Hunyadi úti hirdetőbe.

Belvárosi 50 négyzetméteres tetőtéri lakás eladó. „Májusi költözés" jeligére a Hunyadi úti hirdetőbe.

Belvárosi kisméretű, felújításra szoruló 2 szoba összkomfortos házrész eladó. „500 ezer" jeligére a Hunyadi úti hirdetőbe.

Elcserélnénk belvárosi, 80 négyzetméteres, garázsos új öröklakásunkat + belvárosi, igényesen felújított 45 négyzetméteres, teraszos tanácsi lakásunkat, mecsek-oldali összkomfortos családi házra. Nyári költözéssel. „Lehetőségek" jeligére a Hunyadi úti hirdetőbe.

Belvárosi, igényesen felújított, 45 négyzetméteres, teraszos tanácsi lakásunkat elcserélnénk Pécs környéki faluba lévő kis falusi házra. „Üdülőfalu" jeligére a Hunyadi úti hirdetőbe.

Eladó családi ház 400 négyszögöl kerttel Marázán. Érdeklődni: Maráza, Fő u. 20-ban.

Eladó 60 négyzemtéteres, 2 szobás OTP-öröklakás 20 ezer négyzetméter + kevés OTP-vel. Pécs, Kertváros, Dóra u. 6. Érdeklődni: este 7 óra után.

63 négyzetméteres, felújított lakást 2 kisebbre cserélnénk. Pécs, Sarohin tábornok út 60. VI. 18.

60 négyszögölön lévő tatarozásra szoruló szoba-konyhás házrészemet elcserélném 1 vagy 1,5 szobás, összkomfortos tanácsi lakásra. „Tavasz 11897" jeligére a Hunyadi úti hirdetőbe.

40 m²-es, összkomfortos, szövetkezeti lakásomat elcserélném 2 szoba összkomfortos tanácsi lakásra. Uránváros előnyben. Érdeklődni: 17 óra után, Pécs, Hajdú Gy. u. 32. VII. 29.

1,5 szobás öröklakás 300 ezer Ft kp + OTP-átvállalással eladó. Érdeklődni: napközben 12-866/17-es mellék, este, Pécs, Ilku Pál u. 37. I. 4. Szomorné dr. Karsai Szilvia.

Elcserélném Kertváros, rózsadombi, Hajas J. u. 7. I. 3., 2,5 szobás új OTP-lakásom 2 szobásra a szigeti városrészre. Esetleg eladnám. Érdeklődni: 17 órától.

Elcserélném pécsi 2 szoba összkomfortos tanácsi lakásom 3 szobás házfelügyelőire + 150 ezer kp-t kérek. — Pécs, Hajdú Gyula u. 50. VII. em. 27.

Kővágószőlősön 220 négyszögöl szőlő, benne konyhakert olcsón eladó. Érdeklődni: Málom, Felső u. 69.

1000 négyszögöl szántó, gyümölcsös beltelek Szőkéden eladó. Országúthoz, vasúthoz 5 percre. — „Olcsón 11896" jeligére a Hunyadi úti hirdetőbe.

Nagykozárban gazdálkodásra alkalmas családi ház eladó sok mellékhelyiséggel, garázzsal, udvar és kert. Irányár: 800 ezer Ft. Érdeklődni: helyben, Szövetkezet u. 1. szám.

Pécshez 20 km-re, Tengeri, Kossuth u. 4., 3 szoba, parkettás, két családnak is megfelelő, központi fűtéses, komfortos családi ház nagy melléképületekkel 2000 négyszögöl területen eladó. Nagybani állattartásra és kertészkedésre kiváló. — Irányár: 1 millió 150 ezer forint.

Nagypeterdi szőlőhegyen eladó 500 négyszögöl szőlő, szántó, gyümölcsös pinceházzal és teljes felszereléssel együtt. Érdeklődni lehet: Pécs, Korvin Ottó u. 23. III. 3.

397 négyszögöl szőlő felszereléssel együtt és 219 négyszögöl szántó és gyümölcsös eladó. Kacsótai girotfai hegyen. Komló, Kossuth Lajos u. 121. III. em.

Kisebb gyümölcsöst vennék épülettel Pécs közelében, autóval megközelíthető helyen. Tel.: 18-637.

Csokonyavisonta, Telkes u. 8. alatt új 2 szobás nyaraló eladó. Lőczi Győzőné, Nagytótfalu, Kossuth u. 1.

Siklós központjában felújított családi ház eladó. Érdeklődni: Szeibert Dezső, Siklós, Kossuth tér 4.

Elcserélném 1,5 szobás, 47 m², szigeti részen lévő garázsos tanácsi lakásomat 2,5 szobás, kertvárosi tanácsira. — „Nevelési Központ" jeligére a Hunyadi úti hirdetőbe.

A Dunánál, a Csele csárda mellett, 220 négyszögöl telek eladó. Érdeklődni: 17 óra után a 35-926-os telefonon.

Pécsett vagy környékén kertes házat vagy házrészt vennék. 650 ezer forintig. „650 kp" jeligére a Hunyadi úti hirdetőbe

Eladó vagy pécsire elcserélhető családi ház félkomfortos gazdasági épülettel gazdálkodásra alkalmas. Érdeklődni lehet: Zentai Andorné, Jánoshalma, Dózsa Gy. u. 19.

3 szobás, összkomfortos, belvárosi, telefonos tanácsi lakásomat hasonló két kisebbre (2 + 1,5 szobásra) cserélném. Érdeklődni lehet: 17 óra után a 22-656-os telefonon.

300 négyszögöl szőlő sok gyümölcsfával eladó Szilágyon. Érdeklődni: „Szép kilátás 13002" jeligére a Hunyadi úti hirdetőbe.

Családi házat vennék vagy szövetkezeti lakásomat elcserélném. „1,5 millió + OTP" jeligére a Hunyadi úti hirdetőbe.

Magyarürögi út mellett építési telek eladó. — Érdeklődni: 16-591-es telefonszámon.

Eladó 600 négyszögöl szőlő, fele lugas és gyümölcsös, présház, szoba, pince, teljes felszerelés. 25-ös buszvégállomástól 5 percre. Érdeklődni: este 6 óra után 16-887-es telefonon.

Kővágószőlősön 221 négyszögöl zártkert, fele szőlő, fele gyümölcsös, 30 négyzetméter lakható épület, présház, pince felszereléssel eladó. Víz, villany megoldott. — Érdeklődni: Nevelési központi 62-es busszal második megálló, Orosz Jánosné, Pécs, Taksony u. 6. II. 4. 18—20 óra között.

200 négyzetméteres, félkész, az alsó szinten összkomfortosan lakható, gazdálkodásra alkalmas, passzív naphház, 1,5 millió kp-ért sürgősen eladó. Szalánta, Barátság u. 1 B. sz.

1,5 szobás, 35 négyzetméteres, földszinti, tehermentes öröklakás garázzsal vagy anélkül Kertvárosban eladó. Tel.: 22-164.

Pécsi, belváros környék, I. emeleti, 1 szobás, komfortos tanácsi lakást cserélnék budapestiért. Minden megoldás érdekel. Telefon van. 29-510, délután 6 órától. Sürgősen. Telefon nem szükséges. Tóth.

Gyódon 281 négyszögöl szőlő és szántó eladó. — Érdeklődni: Gyód, Fő u. 22.

Magaslati úti, 2 szobás öröklakás eladó. Bővebbet 31-965-ös telefonszámon este.

Eladó vagy Pécs környéki kisebb telekre cserélhető Szebény, Felszabadulás u. 19. szám alatti, 1000 négyszögöl területen fekvő 2 szoba, konyha, verandás öreg ház, gazdálkodásra alkalmas épületekkel. — Ugyanitt 300 négyszögöl lugasszőlő és 500 négyszögöl szántó (zártkert) sürgősen és olcsón eladó. Érdeklődni: Pécs, Eszék u. 17. földszint 1. Horváth, vagy hétközben 29-246-os telefonon.

Elcserélném kertvárosi 2 szoba összkomfortos, erkélyes lakásomat nagyméretű 1,5 szoba összkomfortra. Szigeti városrész, Szliven környéke előnyben. „Sima csere 11955" jeligére a Hunyadi úti hirdetőbe.

Balatonmária-alsón 50 m² faház nagy telekkel 860 ezer forintért eladó. — Érdeklődni: 77-070. Hornung.

Szombathelyi tanácsi lakásomat pécsi tanácsi vagy OTP-lakásra cserélném. Érdeklődni: Pécs, Asztalos János u. 33. földszint 8. — Esti órákban.

Siklóson, Béke téri garázs eladó. Érdeklődni: 77-070. Hornung.

50 m²-es, erkélyes, 2 szobás OTP-lakás Kertvárosban, a Rózsadomban eladó. Ajánlatokat „Gábor" jeligére a Hunyadi úti hirdetőbe.

Építők útján lévő tanácsi 2 szobás lakásomat kisebbre cserélném. Tel.: 22-425.

Keszüben 575 négyszögöl szőlő, megosztva is eladó, külön pince, présház. Érdeklődni: Melinda u. 35. Barbérné.

Sürgősen eladó 257 négyszögöl gyümölcsös a Darázs-dűlőben, 26 m²-es faházzal, pincével. „Gyümölcsös" jeligére a Hunyadi úti hirdetőbe.

Pécs, Melinda utcai, 58 m²-es, 2 szoba + étkezős lakás, 20 000 Ft/m²-es áron eladó, vagy másfelesre cserélhető. Érdeklődni lehet a 11-610-es telefonon. 18 óra után.

Eladó a bükkösdi nagyhegyen, összesen 2607 m² nagyságú szőlő, szántó, présház, pince teljes felszereléssel áron alul. Érdeklődni: Szentlőrinc, Keresztesi u. 25. alatt, az esti órákban.

Komlón 53 m²-es, 2 szobás, komfortos öröklakás eladó. Érdeklődni: 81-755, este 6 után. — Pécsi u. 41. fszt. Havasi.

Eladó 1990-es beköltözéssel Pécs, Mátyás Flórián tér 2. II. emelet 9. szám alatti lakás.

2 szobás, 52 m²-es szövetkezeti lakás azonnal beköltözhetően eladó. Irányár: 19 500 Ft m² + 160 ezer OTP. Érdeklődni: 18-650-es telefonon. 8—17 óráig megtekinthető Egri Gy. u. 96. II. 7. 18 órától.

Emeletes, 2 lakásos, 2 garázsos, 564 négyszögöl sok melléképülettel családi ház eladó. Két lakást beszámítunk + kp-t kérek. Érdeklődni: Pécs, Rácváros 59. Egész nap.

Eladó 208 négyszögöl szőlő gyümölcsfákkal, teljes felszereléssel, lakható épülettel. — Cserkúti szőlőhegy 31/1. Érdeklődni: 19-138-as telefonon.

Semmelweis utcai, 80 m²-es öröklakásomat garázzsal hasonló méretű, Farkas J. vagy Lánc utca környékére cserélném, garázs szükséges. Tel.: 29-458.

Eladó sürgősen 3 szoba összkomfortos lakás Komlón. Érdeklődni: „Sürgős 8934" jeligére a Hunyadi úti hirdetőbe.

Eladó Keszü, Menyecske völgyben 310 négyszögöl kert, szőlő, gyümölcsös. Érdeklődni: 23-163-as telefonon. 17 óra után.

440 négyszögöl szőlő Vasas, Parcsin utcában pincével, százötvenezerért eladó. Telefon: 35-162.

2,5 szobás OTP-öröklakás 1989. december kiköltözéssel eladó. Érdeklődni: Pécs, Petőfi u. 2. II. em. 8.

Eladó Patacson házhely, ugyanott ház 5 szobásra bővíthető megkezdett építéssel. Tel.: este 31-932.

1989-ben szanálásra kerülő házrész eladó vagy nyaralóra cserélhető. Tel.: 27-236.

Sarohin tábornok út 60. VI. 18., 3 szobás szövetkezeti lakást elcserélnék 1,5-es lakásra + kp 800 ezer Ft.

Nagyvátyi szőlőhegyen 500 négyszögöl szőlő, présház teljes felszereléssel eladó. — Érdeklődni: Orbán Gyula, Nagypeterd, Kossuth L. u. 13.

Komló belvárosában, a kórház alatt, 2,5 szobás, összkomfortos OTP-öröklakás garázzsal készpénzért eladó. Érdeklődni: 8—15 óra között. Telefon: 14-633/248.

3 szobás öröklakás eladó kevés OTP-vel. Érdeklődni: naponta 16 órától 20 óráig, Fejér Lipót u. 3. II. em. 7. Lázár.

Eladó 1,5 szobás OTP-lakás tehermentesen a Rózsadombon. Érdeklődni: 16-153-on.

Vásárolnék 3 szobás kertes családi házat, Pécs, Kertvárosban félkész is érdekel. Cím: Gerencsér Ferenc, 7515 Somogyudvarhely, Kossuth u. 33.

Eladó 63 négyzetméteres, 3 szobás OTP-öröklakás Sarohin tábornok út 94. III. 9. — Érdeklődni: hétköznap 18 óra után; hét végén egész nap, a helyszínen.

Pálos templom közelében 84 négyzetméteres, 3 szoba + étkezős öröklakás eladó. Horváth, Bessenyei u. 4. Tel.: 31-292.

Újpetrén, az Ady utcában építési telek eladó. Melléképület, víz, út, villany van. Érdeklődni: Kemény, Pécsdevecser, Fő u. 42.

2,5 szobás, összkomfortos, tehermentes OTP-lakásomat eladnám vagy nagyobbra cserélném. Cím: Enyezd u. 28. III. 10. Telefon: 24-183.

Mecsek-Nyugaton 3 szobás, 69 négyzetméteres, tehermentes öröklakás reális áron eladó. Kiss Gyula, Fejér Lipót u. 3.

Hirden kisebb családi ház eladó. Latinka S. u. 26.

Endresz György utcai, IV. emeleti, 2,5 szobás telefonos lakást cserélnénk kertvárosi, 2 szobás telefonosra, értékkülönbözettel. Telefon: 18-351.

2 + 2 fél szobás, összkomfortos szövetkezeti lakás eladó. — Józsc Lajos, Pécs, Laki I. u. 2. I. em. 3. Érdeklődni: 17—19 óra között.

2 szobás OTP-lakás, a Siklósi út 40. II. 2. 12-ön eladó. OTP + kp. érdeklődni ugyanitt délelőtti órákban.

Patacson, a Süle völgyben 330 négyszögöl szőlő eladó pince emeletes épülettel, víz kőzel. Érdeklődni: szombat, vasárnap, buszvégállomástól 5 perc. Patacs, Fő u. 77. — Templomnál.

Elcserélném uránvárosi, tanácsi, 53 négyzetméteres, IV. emeleti, liftnélküli, erkélyes lakásomat + téliesített hétvégi, 2 szintes ház, szőlő, konyha, kert, gyümölcsös, villany, kút, városi buszjárat van. Városperemén 2 szobás családi házra. — Érdeklődni: 21-153.

Pécsújhegyen 260 négyszögöl építési terület eladó. Érdeklődni: Gyulai László, Pécs-Kertváros, Egri Gy. u. 22.

Hosszúhetényben zártkerti telek, 640 négyszögöl eladó. Víz, villany van. Ugyanott UV-s Trabant is eladó. Érdeklődni: Pécs, Magyarürögi u. 68. — Telefon: 35-400. 17 óra után.

Szigetváron iker családi ház eladó. Érdeklődni: Győr u. 2. Telefonon: 654. 15 óra után.

Szigeti és Tiborc utcák környékén kertes családi házat készpénzért veszek. „Nagy kapu is szükséges" jeligére a Hunyadi úti hirdetőbe.

Pécs, Eszék u. 15., földszint 3., 2,5 szobás lakás eladó vagy siklósi lakásra cserélhető. Érdeklődni: Siklós, Felszabadulás u. 65/B. (benzinkútnál).

Elcserélnénk Mecsek-Nyugaton lévő, 39 m²-es, 1,5 szobás, összkomfortos, II. emeleti OTP öröklakásunkat hasonló tanácsira (esetleg garzonra), megegyezés szerint. „Kertváros is lehet" jeligére a Hunyadi úti hirdetőbe.

Hévizen családi ház májustól októberig kiadó. Érdeklődni: 7614 Pécs, Pf. 60.

Pécs 25 km-es körzetében, jó közlekedési lehetőséggel, komfortos családi házat vennénk, gazdálkodásra alkalmas melléképületekkel. „Árajánlat 8804" jeligére a Hunyadi úti hirdetőbe.

Ivándárdán 2 szobás családi ház beköltözhetően, olcsón eladó. Érdeklődni: Horváth Béla, Lippó, Kossuth u. 108-ban lehet.

Idős, egyedülélő embernél, veteményeskert kiadó. I. kerület, Vörös Hadsereg u. 24. 21-es busszal.

Komlón eladó 64 m²-es, összkomfortos, tehermentes öröklakás áron alul, azonnali költözéssel. Érdeklődni: 82-958-as telefonszámon.

Kis családi ház, 300 négyszögöl kert, gyümölcsös szőlővel, olcsón eladó. Busz 1 perc, gáz a házhoz vezetve. Pécs, Koksz u. 105.

Abaliget, Pertelek 19. Téglaépület, gyógyüdülő sürgősen eladó. Érdeklődni: Pécs, Felszabadulás u. 13. Telefon: 33-110. Hétköznap esténként.

Harkány—máriagyűdi elágazásnál 1200 négyszögöl szőlő, gyümölcsös présházzal eladó vagy pécsi vagy kaposvári lakásra cserélhető. Telefon: Pécs, 31-652.

Kozármisleny, Pécsi u. 45. számú, 3 szobás, gázfűtéses családi ház eladó. Érdeklődni: a helyszínen, az esti órákban.

2,5 szobás, I. emeleti szövetkezeti lakás eladó a Darvas J. utcában. Érdeklődni: az esti órákban a 28-600-as telefonon.

Elcserélném komlói 2 szobás, komfortos és 2 szobás, összkomfortos, tanácsi lakásomat két kisebb pécsi tanácsira. Együtt vagy külön-külön is. Minden megoldás érdekel. Telefon: 81-139. 7.30—16 óráig vagy személyesen, Komló, Zrínyi tér 4. Ancsin Zoltán. Este 6 után.

Málomi szőlődombon vegyes építkezési övezetben 300 négyszögöl közművesítés alatt lévő telek eladó, 15 m² faház, ciszterna, felszerelés, 17 jól termő gyümölcsfa, 100 tőke szőlő van rajta (lugas). Irányár: 360 000 Ft. Eladó egy 59 m², 2,5 szobás lakás, kp + OTP. Érdeklődni: Pécs, Illyés Gy. u. 32. X. 30. 16—20 óráig.

3 szobás, tehermentes kertvárosi öröklakás, 19 000 Ft/m², eladó. Tel.: 41-490.

Bogádon eladó 300 négyszögöl szántó. — Gyümölcsösnek, hétvégi teleknek is kiválóan alkalmas. Érdeklődni: Bogád, Kossuth L. u. 112.

Eladó 3 szoba-hallos, kertes családi ház Siófokon. Víz közelben. — Tel.: 33-010.

2 szobás, erkélyes szövetkezeti lakás és garázs eladó. Cím: Pécs, Sarohin tábornok út 56. X. 30. Haraszti.

Pósa Lajos utcában 3 szobás családi ház emelet ráépítési lehetőséggel eladó. „1989 tavasz" jeligére a Hunyadi úti hirdetőbe.

Sürgősen eladó Pécsvárad, Rózsa F. u. 40. számú falusi ház, nagy kert, melléképülettel. — Irányár: 400 ezer Ft. Érdeklődni: Pécsvárad, Rózsa Ferenc u. 24., vagy Feked, Fő u. 75. Tóth Péter.

Cserélnék 1,5 szobás tanácsi 2 szobás házrészt egy kertes családi házért vagy 1,5 szobás sajáttulajdonú garzonra. „Megegyezés 12021" jeligére a Hunyadi úti hirdetőbe.

Cserdi faluban lévő felújított nagy családi ház, gazdálkodásra alkalmas melléképülettel, nagy kerttel eladó. Érdeklődni: Cserdi, Fő u. 66. Telefon: 72-26-749.

3,5 szobás (74 m²-es), földszinti, erkélyes lakásomat 1,4 milliáért + OTP, vagy tehermentesen eladom. Hajdú Gy. u. 8. fszt. 1. Tel.: 14-487.

Gyódi 300 négyszögöles zártkert, igényes épülettel eladó. Érdeklődni: Pécs, Viktória u. 5. II. emelet 7. ajtó. Tel.: 31-604.

Magyarürög, Darusdűlőben 267 négyszögöl terület, lakóházépítésre is engedélyezett, fiatal lugasszőlővel, gyümölcsfákkal, lakható nagyméretű faházzal, pincével, felszereléssel eladó. — Tantos. Telefon: 13-497, 13-435.

2,5 szobás, erkélyes, szövetkezeti lakás eladó. Szentlőrinc, Ifjúság u. 1/C. III. 10.

Közművesített építési telek a Budai vámnál eladó. — Érdeklődni: Pécs, Aknász u. 16.

Pellérd, zártkertben 867 m² hétvégi telek eladó. „Gyümölcsfákkal" jeligére a Hunyadi úti hirdetőbe.

Szigeti városrészben 2 szobás öröklakás eladó. Érdeklődni: este a 21-155-ös telefonon.

Eladó kertvárosi 2 szobás, erkélyes, IX. emeleti öröklakás. Érdeklődni: Pellérd, József A. u. 2., vagy 73-324-es telefonon.

Elcserélném Szliven környéki, 54 m²-es, 2 szobás, nagy erkélyes telefonos, összkomfortos, IV. emeleti tanácsi lakásomat 3 szobás, összkomfortos tanácsi lakásra. Kertváros kizárva. Telefon: 18 óra után: 22-157.

Patacson 2 szobás családi ház sürgősen eladó. Érdeklődni: mindennap, Patak u. 68. sz., 25-ös végállomás jobbra.

Elcserélném Sarohin tábornok úti, X. emeleti, 3 szoba összkomfortos, telefonos tanácsi lakásunkat 1,5 szobás magántulajdonú telefonos lakásra. Érdeklődni: 22-771-es telefonon. 17 óra után.

Eladó Szabadszentkirályon, a Temető u. 8. számú, felújításra szoruló ház nagy gazdasági épületekkel, 1600 négyszögöl területtel. — Érdeklődni: Pécs, Koller utca 7. — Kata József.

Pécs, nyugoti zöldövezetében, 57 m²-es, kertes családi ház 317 négyszögöl telekkel sürgősen eladó. Nagyméretű bővítés, vagy igény esetén még egy családi ház építhető a telekre, városi buszmegálló a kapuban. — „Jó lehetőség" jeligére a Hunyadi úti hirdetőbe.

Szigetváron, strandhoz közel, nagyméretű családi ház (akár egy, akár kettő családnak kiválóan alkalmas), nagy kerttel eladó, vagy elcserélném baksai vagy görcsönyi családi házra. Lakáscsere is érdekel. Kisdér, Petőfi u. 11.

Szoba, konyha, fürdőszobás lakást bérelne, lehet kis családi ház is, gyermekteles házaspár. „Nyugalom 8919" jeligére a Hunyadi úti hirdetőbe.

Balatonfenyvesi, fonyódi, boglári társasházra, vízközeli, lakható nyaralóra, házrészre cserélem pécsi 1,5 szobás, összkomfortos társasházam. „Magányos férfi" jeligére a Hunyadi úti hirdetőbe.

Eladó utcai házrész a Marx úton, 1,5 szobás, fürdőszobás + 2 szoba, gázvezeték az udvarban, 2 olajos hordó csappal. — Telefon: 19-725. Érdeklődni: Zsigmond u. 3/2. 18—20 óra között.

Elcserélném garzonlakásomat 2 szobásra a Nevelési Központ környékén. „Nyár 8911" jeligére a Hunyadi úti hirdetőbe.

Harkányfürdő, Fürdő u. 21-es, strandközeli nyaraló eladó. Érdeklődni: Szeibert Dezső, Siklós, Kossuth tér 4.

Himesházán 3 szobás családi ház beköltözhetően eladó. Érdeklődni: József A. u. 8.

Tehermentes, 52 m²-es OTP-lakás eladó az Ilku Pál utcában vagy a Szigeti városrészben ráfizetéssel családi házra cserélném. Telefon: 27-114. Este 7 után.

A cserkúti csárda fölött 300 négyszögöl zártkert eladó. Érdeklőuni: 17 óra után a 35-926-os telefonon.

Eladó 300 négyszögöl szántó, 300 négyszögöl lugasrendszerű szőlő felszereléssel, pince nincs. Cserdi szőlőhegyen 20.

Szétköltözök! Pécsi, uránvárosi 2 szoba összkomfortos és komlókörtvélyesi 2 szoba összkomfortos lakásunkat elcserélnénk pécsi vagy komlói iker vagy 2 részre osztható családi házra. Érdeklődni: 23-672-es telefonon, 17 óra után.

Abaligeti út második buszmegállónál 430 négyszögöl szőlő, gyümölcsös, kis lakóház eladó. Telefon: 30-538.

Családi ház, kétszintes, garázsos, eladó. Nagy. Gereben u. 47-ben. Érdeklődni: 16—18 óráig.

Eladó Romonyán 230 négyszögöl telek, pincesoron, buszmegálló, főút mellett. Érdeklődni: Romonya, Kossuth L. u. 10. Egész nap.

Befejezetlen nagy ház, nagy panorámás hétvégi telken eladó. Összkomfortos lakást beszámítunk. „Megegyezünk 9940" jeligére a Hunyadi úti hirdetőbe.

Hosszúhetényben 100 négyszögöl szőlő, 300 négyszögöl szántó sürgősen eladó. Út van. Érdeklődni lehet: Felszabadulás u. 8.

Farmergazdálkodásra alkalmas tanya eladó 6220 m² területtel Harkánytól 10 km-re, erdősáv mellett. „Vízlegelő" jeligére a Hunyadi úti hirdetőbe.

2 és fél szobás, összkomfortos, villanyfűtéses, kertes családi ház sürgősen eladó. Hásságy, Kossuth L. u. 38.

Kistótfaluban szoba, konyha, nyárikonyha + melléképület, kertészkedésre alkalmas, 600 négyszögöl területen eladó. Érdeklődni: Vokány, Petőfi u. 4. Bútor.

Máriagyűd, Csukmadűlőben 800 négyszögöl lugasszőlő, lakható épülettel, olcsón eladó. Érdeklődni: 17-331-es telefonon, az esti órákban.

Mecsek-nyugaton, Asztalos, Török J. u. környékén, telefonos, teraszos, lehetőleg 3 szoba, étkezős öröklakást vennék. „Nyári költözés, 11863" jeligére a Hunyadi úti hirdetőbe.

Eladó vagy gépkocsira cserélhető a Dömörkapunál 220 négyszögöl terület. Víz, villany van. Érdeklődni: Kozármisleny, Munkácsy M. u. 80., este.

Szőlő eladó a harkány—gyűdi elágazóban, buszmegállótól 2 percre. Érdeklődni: Szalánta, Hunyadi u. 51.

Kétszobás, összkomfortos, szövetkezeti lakás kp-ért eladó. Münnich Ferenc u. 22/B., III. em. 10. Telefon: 14-433.

Elhanyagolt hétvégi telek olcsón eladó vagy gépkocsira cserélhető. Telefon: 30-910.

Figyelem! Drávakeresztúron állattartásra, gazdálkodásra alkalmas, 2088 m²-es telken 3 szobás, családi ház, fürdőszoba, pince, istálló, 2 pajta, góré, takarmánykamra, ólak — kp-ért, olcsón eladó. Érdeklődni: Pandur Mihály, Drávakeresztúr, Petőfi u. 25., mindennap.

Siklósi városi hegyen eladó 1300 négyszögöl szőlőterület, gyümölcsös (65 fa), 100 m²-es épület. Jó állapotban lévő személygépkocsit beszámítok. Érdeklődni: szombat, vasárnap 9 órától: Máriagyűd, Kossuth L. u. 26.

Elcserélném pécsi, családi házamat 190 000 Ft OTP-átvállalással és 100 000 kp-ért vagy 1½ szobás, pécsi, tanácsira. Régi bérű is érdekel. Érdeklődni: Pécs, Mandula utca 31/2., szombat, vasárnap, 10—17-ig.

Pellérdi, kétszintes, összkomfortos, 214 m² hasznos alapterületű családi ház, kerttel, garázzsal eladó vagy 2 db pécsi öröklakásra cserélném. Érdeklődni: Pellérd, Iskola u. 8/2. 17 óra után, Pölöte László.

4½ szobás, összkomfortos családi ház 400 négyszögöl területen, Engels úton eladó vagy kis lakásra + kp-re cserélhető. Érdeklődni: „2,5" jeligére a Hunyadi úti hirdetőbe. Telefon: 28-561.

Máriakéméndi szőlőhegyen felújított présház pincével eladó. „Sípálya" jeligére a Hunyadi úti hirdetőbe. Telefon: 28-561.

Siklós központjában háromszobás, tehermentes családi ház eladó. Érdeklődni: Siklós, József A. u. 17.

Villányban 600 négyszögöl terület lugasszőlővel, épülettel, sürgősen eladó. Érdeklődni: Villányban, Schäffer Antalnál.

Családi ház eladó. Érdeklődni: Komló, Kodály Zoltán u. 49. sz., szombat, vasárnap.

Eladó 2 szobás, összkomfortos, kertes családi ház. Érdeklődni: Pécs, Vadász u. 42.

Eladó Bálicsban 290 négyszögöl, közművesített házhely a Barackos úton, 300 négyszögöl szőlő, gyümölcsös. Érdeklődni: 26-467-es telefonon.

Szőlő, gyümölcsös hétvégi házzal 249 négyszögöl területet cserélnék 1,5 szobás lakásra. „Összkomfort" jeligére a Hunyadi úti hirdetőbe.

Gazdálkodásra vagy hétvégi háznak alkalmas, 3 szobás, máriakéméndi családi ház nagy kerttel eladó. Érdeklődni: 30-487, Sashegyi Gábor, Kalinyin út 45., II. 10.

Uránvárosi, 2 szobás, szövetkezeti lakásomat elcserélném harkányi társasüdülőben lévő lakrészre vagy n

A PÉCSI CIPŐIPARI SZÖVETKEZET

FELVESZ munkatársakat az alábbi munkakörökbe:

— készáru raktárvezető,

— gyártáselőkészítő (technológus),

— modellező cipész,

— cipőgyártó szakmunkás,

— árkalkulátor,

— statisztikus,

— telefonközpont-kezelő.

JELENTKEZÉS: munkaügyi és bérosztály,

Pécs, Madách Imre u. 10.

MAGÁNSZEMÉLYEK ÉS KÖZÜLETEK, FIGYELEM!

Autódaru szabadkapacitásunkat felajánljuk. Érdeklődni: Horváth István szolg. és száll. szerv. vezetőnél.

AGROKER VÁLLALAT Pécs, Megyeri út 64.

Telefon: 26-255/175

FELAJÁNLJUK SZABAD KAPACITÁSUNKAT 1989-RE:

1. Festés (döntően beégetős festés),
2. Szitázás.

MECHANIKAI LABORATÓRIUM

pécsi gyáregysége, Pécs, Szilva u. 1—3.

76-26-488.

MECSEKI ÉRCBÁNYÁSZATI VÁLLALAT

Kutató-Fejlesztő Üzem, Kővágószőlős:

felvételre keres

— elektroműszerészt,

— forgácsolót,

— hegesztőt,

— lakatost,

— mechanikai műszerészt,

— vegyipari szakmunkást,

— takarítónőt.

JELENTKEZNI LEHET: Kővágószőlős, munkaügyi csoport, telefon: 15-777 24-12 mellék.

Régi típusú ház eladó, valamint 850-es Fiat alkatrészek. Bogád, Kossuth u. 24.

Olcsó kis házat vagy házrészt vennék. „Rokkantnyugdíjas" jeligére a Hunyadi úti hirdetőbe.

Harkányi fürdő közelében nyaralót vagy lakrészt vennék. Király Istvánné, 7400 Kaposvár, Dimitrov u. 19/A.

Elcserélném Orfű-Tekeres, Petőfi u. 17. alatti, 3 szoba, komfortos, kertes, 2 családnak megfelelő családi házamat 2 db pécsi, összkomfortos, 1½—2 szobás, tanácsi lakásra. Uránváros előnyben. Megtekinthető a helyszínen, mindennap 16 óra után.

Elcserélném 3 szobás családi házamat, értékkülönbözettel, 2 félszobás, tanácsi lakásra. Pécs, Nagyárpád, Boros u. 4., bejárat a Mester utca felől.

Félig kész, nagy, családi ház eladó. Pécsudvard, Széchenyi u. 29. Érdeklődni: Nagyárpád, Szövetkezeti u. 2.

2 szobás, 54 m²-es, kertvárosi öröklakás eladó. „Júniusi beköltözéssel" jeligére a Hunyadi úti hirdetőbe.

Pécsen, Bártfa—Szeder utcában közművesített építési telek eladó. „Őszibarack" jeligére a Hunyadi úti hirdetőbe.

Mohács, Szőlőhegy, Előhegy u. 28. családi ház melléképületekkel, kerttel + 450 négyszögöl szőlő eladó.

Fagylaltozó. és egy 25 m²-es üzlet kiadó. Érdeklődni: Kisszókó u. 14/A.

Irodahelyiség céljából kiadó összkomfortos családi ház 5 szobás felső szintje, melléképületekkel, telefonnal. Telefon: 41-421, 18 órától.

Melegkonyhás falatozó szezonra kiadó vagy eladó. Pécstől 50 km-re. Telefon: 82/17-736.

Társasházban 63 m²-es, kertes, műhelyes, felújított, összkomfortos öröklakás eladó. 72-33-875.

Pécsen, forgalmas helyen telefonos helyiséget bérelnék irodának. „Minden megoldás érdekel, 11920" jeligére a Hunyadi úti hirdetőbe.

Pincét bérelnék vagy vennék, esetleg telekkel, gombatermesztésre. Érdeklődni: Lahti u. 48., II. em. 9.

Bem utcában 20—25 négyzetméter terület eladó. Üzletnek, műhelynek alkalmas. Telefon: 28-266.

Orfűn, a nagy strandon büfé eladó. „Jól bevezetett, 12035" jeligére a Hunyadi úti hirdetőbe.

Harkányi strandon felépült, új pavilonból egy 18 m² átadó. Májusi nyitás. „Készpénz, 8920" jeligére a Hunyadi úti hirdetőbe.

Gombatermesztésre alkalmas pincét bérelnék. Telefon: 19-126.

ADAS-VETEL

1966-os Opel Rekord, 1900 kcm, eladó. Telefon: 25-305. 17 óra után.

KV-s Dacia, 4,5 éves, 1991-ig műszakizva, reális áron, 0 km-es Skoda 120 L és a Pécsi-tavon 2 személyes horgászcsónak, jó állapotban eladó. Érdeklődni lehet a 17-826-os telefonon, illetve Pécs, Erika u. 3. Virág Zoltán, este.

ETZ 250-es luxus motorkerékpár (majdnem új), eladó. Villány, Dózsa u. 30.

MTZ 50-es traktor, 93-ig vizsgáztatva, 2 db o. 28-as Stihl fűrész és Skoda-kiutalás eladó. Érdeklődni: Magyarhertelend, Petőfi u. 15.

REDŐNY— RELUXA. Árkedvezmény. 25-231.

Lada Samara színválasztással eladó. Érdeklődni: 13-753-as telefonon, az esti órákban.

Eladó 2 db 220 V-os villanymotor, 1 db Pannónia motor. Érdeklődni: Szalánta, Barátság u. 6.

Gokart eladó, versenyzésre alkalmas. „Motor nélkül" jeligére a Hunyadi úti hirdetőbe.

Eladó új President CB-rádió. „Kedvező ár" jeligére a Hunyadi úti hirdetőbe.

BARKÁCS- ÉS LAKÁSFELSZERELÉS-BOLT

árukészlettel, hosszabb időre

BÉRBE ADÓ.

„Jövedelmező, 13012" jeligére a Hunyadi úti hirdetőbe.

2 hálófülkés, 5 személyes lakósátor eladó. Érdeklődni: Bende Ákos, Pécs, Kalinyin út 12. Telefon: 27-097. Ugyanitt eladó 600 db régi típusú, hódfarkú cserép.

IH-s, 601-es Trabant, szeptemberi vizsgával; 5 db 205/60-as, 15-ös gumi eladó. Görcsöny, Rákóczi u. 14. Telefon: 72-458.

404-es Peugeot, decemberig műszakizva, 220-as betonkeverő eladó. Görcsöny, Rákóczi u. 14. Telefon: 72-458.

Kétkazettás, gyorsmásolós, egnalizeres, nagy teljesítményű hifi rádiómagnó eladó, esetleg motorkerékpárra cserélhető, megegyezéssel. Érdeklődni: Berkesd, Kossuth u. 37.

REDŐNY— RELUXA. húsvéti vásár. 28-701.

30 fm hosszú, hullámdrótból font drótkerítés, kis és nagy kapuval együtt eladó. Telefon: 90-831, Aradi Károly, Hosszúhetény, Iskola u. 96.

Új, egy medencés, csöpögtetős, fenyővel körbeépített, 55×118×80-as mosogató eladó. Kertváros, Galamb u. 6.

Eladó 140 db, 36 cm-es Phoroton, 6 db 4 m-es szarufa, 100 db barna Bramac cserép, NB mézpörgető. Pécs, Aknász u. 10.

Nyugati sport babakocsi eladó. Pécs, Hajas Imre u. 3., I. em. 3. Horváth.

Eladó egy BK—1500-as, légkondicionálós, 1 kW-os áramfejlesztő Brigs motorral. Érdeklődni: „Jó üzlet" jeligére a Hunyadi úti hirdetőbe.

310 literes mélyhűtőláda, garanciálisan eladó. Siklós, Felszabadulás u. 56.

Holland „DAF" személygépkocsi, garázsban tartott, jó állapotban eladó. Reális áron. Pécsújhegy, Kakukk u. 22.

Eladó 8 hónapos, törzskönyvezett újfoundlandi kan. Palotabozsok, Kossuth L. u. 68.

Eladó egy Singer varrógép. József Attila utca 29., ajtó balra.

Eladó Bio super automata mosógép. Irányár: 3000. Ugyanitt egy 320 l-es, jugoszláv hűtőláda. Érdeklődni: Pécs, Páfrány u. 37/A., IV. 13.

Lengyel gyártmányú személygépkocsi, 8 személyre vizsgáztatva, olcsón eladó. Telefon: 27-249. Esti órákban

Zalagyöngye gyökeres szőlővessző eladó. Zetkin Klára u. 12. Telefon: 28-210.

76 férőhelyes, 11 blokk nyúlketrec, gyári, olcsón eladó. Rózsa Lajos, Pécs, Sarohin t. út 25., IV. em. 16.

100 m² tört márvány eladó. Érdeklődni: 34-107-es telefonon.

Skoda 1000 MB, egyben vagy bontva, is eladó. Pécs, Székely B. út 36/1. Telefon: 27-794.

20 mázsa első osztályú fűszénc eladó. Újpetre, Kossuth u. 69.

Motorhibás, 1966-os Ford Taunus eladó. Érdeklődni mindennap 16 óra után: Pécs, Marx út 22.

Alig használt „Universum" music center eladó. Érdeklődni: Pécs, Ilku Pál u. 31., VI. em. 19. ajtó, hétköznap 16—18-ig.

Eladó 1 db újszerű állapotban lévő, 8 kW-os, hőtárolós kályha. Kozármisleny, Zrínyi u. 20.

Vámmentesített NEG videómagnó, kazettákkal, eladó. Érdeklődni 18 óra után: Táncsics M. u. 59.

Vennék pianinót. Telefon: 20-400, 18 és 20 óra között.

1 db jól tejelő magyartarka tehér harmadik bika borjával eladó. Szemely, József Attila u. 27.

Renault 9 GT, dízel, 3 éves, eladó. Telefon: 21-542.

Eladó vagy elcserélhető TU frsz.-ú Dacia. Telefon: 15-138.

Asztali- vagy teatűzhelyet vennék. Jakabhegyi út 31.

TP-s Wartburg 1990-ig érvényes műszakival, jó állapotban eladó. Pécs, Péter u. 25. Telefon: 32-424.

Teljesen új, külföldi, tölgyfa ebédlőbútor igényesnek eladó. Érdeklődni: Csertő, Szabadság u. 1. sz. Telefon: Mozsgó 31.

Lada 1200-as (9 éves), friss műszakival eladó. Kozármisleny, Pécsi u. 65.

GF-es Nova eladó, áron alul, piros. Pécs, Nagyárpád, Főtér u. 4.

ID-s rendszámú, üzemképes Wartburg, lejárt műszakival, olcsón eladó. Érdeklődni: Pécs, Deák Ferenc u. 76.

9 hónapos vemhes üsző eladó. Kisdér, Petőfi u. 11.

3 éves Volkswagen Santana LX 1800 cm³-es, tompazöld, eladó. Kalmár László, Siklós, Sziklai u. 12. Telefon: 604.

GF-es Lada 1200-as, kifogástalan állapotban eladó. Mohács, Tolbuhin u. 12/A.

Lakókocsi eladó. Sarohin t. út 146., I. 5. Délutáni órákban.

Totya 4-es kazán eladó. Pécsújhegy, Deák Ferenc u. 29.

Eladó kisméretű, nem gyári utánfutó, lejárt műszakival. Érdeklődni: Pellérd, Vasút u. 3. vagy telefonon: 73-395. 16 óra után.

ZV-s, 126-os P., garázsban tartott, megkímélt, kitűnő állapotban, 70 000 km-rel eladó. Telefon: 28-823.

Eladó Trabanthoz 2 db új állapotú Viktória és 1 db Stamil gumiköpeny és tömlő. Pécs, Kóczián S. u. 9., udvarban 3. ajtó.

Eladó 1 db kandalló Alfa olajégővel, de külön is. Magyarürögi út 20.

Yamaha—PC 100 szintetizátor dobgéppel, oktatóprogramokkal eladó. Cím: Pécs, Boszorkány u. 2. 538-as szoba.

Új Samsung videólejátszó eladó. 23 000. Telefon: 26-966.

PO-s rendszámú, 1300-as Zsiguli, felújított motorral, eladó. Érdeklődni: 17 óra után, a 34-642-es telefonon.

Vennék szekrényt, asztalt, kályhát, olcsón, présházba. Telefon: 23-038, 17 óra után.

S—100-as, érvényes műszakival eladó. Kispiricsizma-dűlő 10. Juhász.

Pianinó igényesnek eladó. Érdeklődni: 18—20-ig, 27-702 lehet.

Skoda-motor felújítása garanciával, rövid határidővel. Skoda-Dacia-szerviz. Pécs, Katalin u. 22. Telefon: 12-500.

Redőny, reluxa, árnyika 20 százalék kedvezménnyel. Tel.: 31-438.

Digitál 29 műszaki bolt bizományos tevékenységgel, műszaki cikkek adás-vételével várja vásárlóit. Pécs, Sallai u. 29. Telefon: 28-906.

Brother 2 tűágyas, lyukkártyás kötőgép, tartozékokkal eladó. Érdeklődni: Babits u. 3., II. em. 9.

Új Mohácson! Építőanyag-kereskedésem új teleppel bővítettem. Mindennemű építőanyag értékesítése, beszerzése, szállítása. Új szolgáltatás: ingyenes anyagszükséglet-megállapítás. Várom kedves vásárlóimat a Mohács, Garay u. 36. sz. alatti telephelyen vagy a Dózsa u. 4. sz. alatti irodámban. Árpádiné.

Eladó MTZ-hez kombinátor, gyalugép, kukoricamorzsoló, vattacukorgép, anyagáron. Siklós, Harkányi u. 5. Telefon: 651.

IFA, országúti, billenős, 7 éves tgk., 30 000 km-es motorral, szeptemberig műszakizva, kitűnő állapotban eladó. Telefon: 10-892.

Hunor rendszerű, 20 családos méhészet, felszereléssel, méhészházzal eladó. Érdeklődni: 78-075-ös telefonszámon, az esti órákban.

Rendszámos U—28-as Dutra, fűrésszel és egyéb tartozékokkal eladó. Ugyanott 4 éves, 125-ös MZ eladó. 7981 Tótszentgyörgy, Fő u. 20. Lukács.

800-as faipari szalagfűrész megrendelhető. Vukovics Márk, 7570 Barcs, Vikár Béla u. 2.

Eladó 300-as faipari, kombinált gyalugép, 600-as szalagfűrész. Pécs-Patacs, Fő u. 37.

Gépjármű vétel-eladás. Pécs, Teréz u. 5. Nyitva: 9—17-ig.

600-as, önjáró szalagfűrész eladó. Érdeklődni: Kistapolca, Szabadság u. 39.

SK—86-os Wermona dobgépes szintetizátor eladó Érdeklődni: Szilágy, Kis u. 8.

Étkezési és vetőburgonya, kis és nagy tételben, 10 Ft-os egységáron eladó. Dobsza, Fő u. 50.

Vásárolnék hagyatékot, antik bútorokat, festményt, faliórákat, porcelántárgyakat. Pécs, telefon: 26-963.

VEGYES

28 éves fiatalember B, C, E jogosítvánnyal állást vállal. „Másodállás is érdekel" jeligére a Hunyadi úti hirdetőbe.

KÖLTÖZTETÉS, PÁNCÉLSZEKRÉNY- és ZONGORASZÁLLÍTÁS. Telefon: 22-857.

7.-es fiam mellé matektanárt keresek. „Korrepetálás" jeligére a Hunyadi úti hirdetőbe.

ÁRUSZÁLLÍTÁS, KÖLTÖZTETÉS. TELEFON: 26-550.

Állást keres két, 17 éves, siklósi lány szakmunkás végzettséggel. Irodai munkát vagy gyermekek melletti gondozást elvállalnánk. Pécsen „Bizalom, 13079" jeligére a Hunyadi úti hirdetőbe.

KÖLTÖZTETÉS, BÚTOR-, ZONGORA- ÉS PÁNCÉLSZEKRÉNY-SZÁLLÍTÁS. 20% ÁRENGEDMÉNY. Telefon: 28-512.

Francia nyelvoktatást vállal egyetemista, alapfoktól nyelvvizsgáig. Kiscsoportban kedvezmény. Telefon: 14-482.

PE-TA barkácsbolt Pécs, Darvas J. u. 23. Tel: 16-595, 25-160

Csigalépcső, tánclépcső, kompletten és alkatrészekben, egyedi méretekben. 6—12 havi részletre is.

Apolónőt keresek, aki mellettem tud lenni nappal, esetenként éjjel. Főzni nem szükséges. Jelentkezni a 18-843-as telefonon vagy Kasza Ferenc, Pécs, Kodály u. 7. alatt.

GÁZVEZETÉK-SZERELÉS tervezéssel, költségvetés-készítéssel, központifűtés-szerelés, vízvezeték-szerelés. Megrendelhető: Bernula Károly. Telefon: 34-854.

Eltartási szerződést kötnénk 55—60 év közötti, gyermekszerető nénivel, aki családi házunkba jönne nagymamának. „Nagymama, 8922" jeligére a Hunyadi úti hirdetőbe.

HOMOK, KŐ, SÓDER. 14-184.

Pécs, Alkotmány utca környékén garázst bérelnék. „Április, 12996" jeligére a Hunyadi úti hirdetőbe.

Utazni szerető nyugdíjassal eltartási szerződést kötnék. „Hetente Harkány" jeligére a Hunyadi úti hirdetőbe.

VIDEOVOX KOMPUTER-, VIDEO-, TV-, HIFI-SZERVIZ, ÚJ 2×81-ES SPECTRUM, COMMODORE IBM XT, AT GÉPEK JAVÍTÁSA, TRAFÓTEKERCSELÉS, HANGSZÓRÓJAVÍTÁS.

Pécs, Dr. Doktor S. u. 13.

Telefon: 21-164, 9—16-ig.

Eltartási vagy életjáradék szerződést kötnénk harkányi házért, telekért. „Bizalom, 89" jeligére a Hunyadi úti hirdetőbe.

Angol nyelvvizsgával, minden tárgyból, alsósok korrepetálását vállalná diáklány. Telefon: 23-725, ½4 után.

Garázs kiadó. Pécs, Sarló u. 30.

Nem dohányzó gondozónőt keresünk női fekvőbeteg ápolására. Ha szükséges, lakást biztosítunk. Dr. Doktor Sándor u. 32.

87-ben végzett vízépítő mérnök, kivitelezői gyakorlattal, jogosítvánnyal, autóval bármilyen jól jövedelmező állást, másodállást keres. „Megbízható, 11945" jeligére a Hunyadi úti hirdetőbe.

Mindennemű építőipari munkát „precíz" kivitelben vállalok. Pécs, Darvas J. u. 8., I. em. 5. sz.

Értesítem kedves vendégeimet, hogy kozmetikai tevékenységemet az Engels út 95/1. sz. alatti fodrász-kozmetikai szalonban megkezdtem. Szeretettel várok mindenkit: Bánné Radnai Anna kozmetikus. — Telefon: 17-878.

BARANYA TAXI 41-333

Magánosok, gmk-k könyvelését vállalom. Számlaképes. 7618 Pécs, Pf.: 16.

Kútásást, küttisztítást, mélyítést vállalok. Kolozsvári László, Kozármisleny, Móra F. u. 43. sz.

Festés-mázolást, tapétázást vállalok. Telefon: 34-365.

Életjáradékot fizetnék alacsony nyugdíjú, idős embernek, öröklakásért. „Megbízható, 8944" jeligére a Hunyadi úti hirdetőbe.

Varrógép és háztartási gép helyszíni javítása: 24-897, Murányi.

EXPRESSZ CB 31cs. AM 1—10 tonnáig **26-555**

Korrepetálás. Alsósoknak minden tárgyból; felsősöknek matematikából. Telefon: 30-788.

MAI MŰSOR

SZÍNHÁZ

Pécsi Nemzeti Színház: Egy fő, az egy fő (este 7 óra). Szabó S.-bérlet.

FILM

Petőfi: Csillagember (f4, f6, f8).
Kossuth: Csillagember (10). Az új földesúr (12, f3, f5). Diplomás örömlány (f7, f9).
Kossuth, klub: Itt élned, halnod kell (5, 7).
Park: Bem (3). Csillagember (n5, n7, n9).
Komló: „X" program (4, 6, 8).
Komló, kamara: Trükkös halál (5).
Mohács: Nászéjszaka kísértetekkel (6, 8). **Siklós:** Tűsztörténet (7).
Vajszló: Hegylakó (5). **Villány:** Átverés (7). **Hosszúhetény:** Hanussen (6).

RÁDIÓ

KOSSUTH RÁDIÓ

8.05: Fúvósindulók. 8.20: Magyar tájak dalaiból, táncmuzsikájából. 8.55: Randevú a Jókai klubban. 10.05: Közvetítés az ünnepségekről. 12.20: Neves előadóművészek felvételeiből: Az MRT szimfonikus zenekara játszik. 13.05: Petőfi koszorúi — versek. 13.44: 48-as dalok. 14.10: Magyar művészek operettfelvételeiből. 15.00: Tonio Kröger. Thomas Mann elbeszélése. 15.41: Maurice André játszik trombitán. 16.05: Művészlemezek. 17.00: Történelmi lecke. 17.55: A szabadság dallamai. 19.00: Pogány tűz. Kodolányi János drámájának rádióváltozata. 20.26: Nóták. 20.58: Magyar zeneművészek a nagyvilágban. 22.00: Világhírlap. 22.20: Vallások világhíradója. 22.50: Haydn: D-dúr szimfónia. 23.20: Erkel operáiból.

PETŐFI RÁDIÓ

8.05: János vitéz. Petőfi Sándor elbeszélő költeményének rádióváltozata. 9.05: Tartóshullám. — Könnyűzenei magazin. 10.00: Ünnepi koktél. 11.05: Irodalom, zene, humor a tavaszról. 12.00: Dalok és verbunkosok a múlt századból. 13.05: Negyven év, negyven percben. Pályarajz Vámosi Jánosról. 14.00: János vitéz. — II/2. rész. 14.43: A tavaszhozó kisleány. Részletek Szokolay Sándor—Balássy László gyermekoperájából. 15.05: „Egy előadás, amit nem lehetett volna megfizetni . . ." Zenés dokumentumjáték. 16.05: PAF-műsor. 17.05: Budapesti tavaszi fesztivál — 1989. 19.05: „Itt élned, halnod kell . . ." — részletek Victor Máté zenés történelmi játékából. 19.30: Sanzonpódium. — Magyar költők megzenésített verseiből. 20.00: Hegedűsök, akik nem hegedűlnek. 21.05: Nagy nevettetők. 21.35: Albumajánlat. 22.30: Bireli Lagrene és Jaco Pastorius dzsesszegyüttese játszik. 23.14: Rosemary Slooney a hatodik X-en túl.

BARTÓK RÁDIÓ

8.13: Thomas Zehetmair (hegedű) és Olli Mustonen (zongora) hangversenye. 9.45: Lendvay Kamilló: A bűvös szék. Egyfelvonásos opera. 10.34: Zenekari muzsika. 11.59: A színészkirályné. William Butler Yeats színművének rádióváltozata. 13.05: Operarészletek. 14.10: Barokk muzsika. 14.40: Óh, szabadság, hadd nézzünk szemedbe! Dokumentum-összeállítás. 15.00: XX. századi magyar oratóriumok. 15.53: Slágerről slágerre. 16.30: 1848 a magyar muzsika tükrében. 17.00: Zenekari muzsika. 18.00: Victoria de Los Angeles operáriákat énekel. 18.30: Az MR szlovák nyelvű nemzetiségi műsora. 19.05: Diákfélóra. 19.35: Felejthetetlen hangversenyek. Az MRT szimfonikus zenekarának és énekarának hangversenye. (1987. szeptember 14.) 21.00: Top-les. Válogatás hazai és külföldi slágerlistákból. 21.30: Reneszánsz fúvósmuzsika és madrigálok. 22.01: Vidéki történet. Lali Rosseba színművének rádióváltozata.

PÉCSI RÁDIÓ

8.00: Március 15. Ünnepi magazin. 10.00: Műsorzárás. 18.30: Szerbhorvát nemzetiségi műsor. 19.00: Nemzetiségeink zenéjéből. 19.05: Német nemzetiségi műsor. 19.35: Műsorzárás.

TELEVÍZIÓ

TV 1.

9.03: Műsorismertetés. 9.05: Képújság. 9.10: Tévétorna nyugdíjasoknak. 9.15: Árgyélus királyfi és Tündér Ilona. Báb-mesejáték. 10.05: Stúdió '89. 10.50: Március 15-e, nemzeti ünnep. 12.30: Képújság. 12.35: Az Állami Népi Együttes műsorából. 12.40: Az első randevú. Mini-tévéjáték. 13.00: Kávédaráló. Mini-tévéjáték. 13.22: Vers mindenkinek. 13.26: Műsorismertetés. 13.30: Jogot, az embernek most! 16.30: Hírek. 16.35: Déli videóújság. 16.45: Keoma. Olasz film. 18.25: Műsorajánlat. 18.30: Reklám. 18.35: Szabadságharcok katonái. Beszélgetés Somogyi Győzővel. 19.10: Esti mese. 19.20: Reklám. 19.25: Közlemények. Műsorajánlat. 19.30: Híradó. 20.10: Reklám. 20.15: A költő visszatér. Rockopera. 22.20: Reklám. 22.25: A rövidfilmstúdiók műhelyéből. 23.15: Híradó 3.

TV 2.

17.00: Képújság. 17.15: TV2. 17.45: Mozaik. 18.00: Telesport. 18.25: Gyerekeknek. 18.47: TV2. 19.00: Képek. Új-zélandi film. 20.33: TV2. Benne: Szép magyar tánc. 20.45: Adókulcs. 20.55: Real Madrid—PSV Eindhoven. Bajnokcsapatok Európa Kupája, labdarúgómérkőzés. A szünetben: Híradó 2. 23.20: Napzárta.

JUGOSZLÁV TELEVÍZIÓ

8.10: Műsorismertetés. 8.15: Hírek. 8.20: Tv-naptár. 8.30: A szuper öregasszony. 9.00: Iskolai program. 10.30: Hírek. 10.35: Iskolatelevízió. 12.30: Hírek. 12.35: Műsorismertetés. 12.45: Elmulasztottak? — Nézzék! 15.10: Hírek. Elmulasztottak? — Nézzék! 15.15: Éjszakai program. 16.30: Magyar nyelvű tv-napló. 16.45: Oktatóműsor. 17.15: Tv-napló. 17.35: Gyermekműsor. 18.05: Számok és betűk. 18.25: Dokumentumműsor. 19.10: Rajzfilm. 19.15: Időjárás. 19.30: Tv-napló. 20.00: Filmest. 22.35: Tv-napló. 22.55: Éjszakai program. 0.55: Hírek. 1.00: Csütörtöki műsor ismertetése.

MÁSODIK MŰSOR

17.40: Műsorismertetés. 17.45: Tv-naptár. 17.55: Hírek. 18.00: Bjelovari, karlovaci, siseki krónika. 18.45: A nap műsora. 19.30: Tv-napló. 20.00: Sportszerda. 22.30: Hírek. 22.40: Csütörtöki műsor ismertetése.

HARMADIK MŰSOR

17.30: Zágrábi program. 19.29: A program vége.

SKY CHANNEL

6.30: Üzleti hírek. 7.00: DJ Katshow. 7.05: Dennis. 9.30: Skippy. 10.00: The Lucy-show. 10.30: Visszaszámlálás. 11.30: Sky-krónika. 12.30: Sulliyannék. 13.00: Egy más világ. 14.00: Landscape Channel. 15.00: Változó világ. 16.00: Szeretni. 16.30: Családi ügy. 17.00: Visszaszámlálás. 18.00: Eurosport műsorismertetése. 18.30: Eurosport. 24.00: Eurosport műsorismertetése. 1.30: Az Arts Channel műsora. 4.00: Landscape Channel.

SUPER CHANNEL

7.00: Hírek. 7.10: Időjárásjelentés. 7.15: Üzleti hírek. 7.45: Hírek. 7.55: Időjárásjelentés. 8.00: Egyveleg. 14.30: Európai kitekintő. 15.30: Negyvenes európai slágerlista. 16.30: Forró drót. 18.30: Élve, vagy holtan — western. 19.00: Lányok a magasban. 20.00: Szerda este westernsorozat: A nébraskai férfi. 21.45: Hírek. 22.00: Benny Hill-show. 23.00: A profik. Akciófilm. 24.00: Egyveleg.

TV 5-ÖS

16.05: Hírek. 16.10: A végzet hatalma. 16.30: Jó napot, jó étvágyat! 17.00: Pihenőidő. 17.30: Számok és betűk. 17.55: Hírek. 18.00: Utas Tasziliból. 19.30: Csillogó papíros. 20.00: Jelenidő. 20.45: Carabine-dosszié. 21.15: Az ember öröksége. 22.00: Tv-híradó. 22.30: Ismeri ön Svájcot? 22.35: Franciaalku kontinensek. 23.35: A Holdon jártunk. 0.20: Hiányjelek. 02.35: Műsorzárás.

OSZTRÁK TELEVÍZIÓ

1. MŰSOR

9.00: Hírek. 9.05: Alf. 9.30: Francia nyelvtanfolyam. 10.00: Iskolatévé. 10.15: Játékok. 10.30: Méreg vagy orvosság. Angol film. 12.00: Akkoriban. 12.05: Külpolitikai magazin. 13.00: Hírek. 13.10: Mi. 13.40: Nepál élő istenei. 14.00: Bill Crosby. 14.30: Enterprice űrhajó. 15.35: Sport Goofy. 16.00: A libakirály. 16.35: Mini műterem. 16.55: Mini tv-híradó. 17.10: Máshonnani történetek. 17.50: Mini klub. 18.00: Mi. 18.30: Az angyal visszatér. Tévéfilmsorozat. 19.30: Tv-híradó. 20.00: Sporthírek. 20.15: Méreg vagy orvosság. — II. rész. 21.50: Oldalpillantások. 22.00: A domb. — Angol film. 24.00: Minden lében két kanál. Bűnügyi sorozat. 0.50: Hírek.

KONZUM Rt.

Kereskedelmi-és Ipari
Pécs, Bem u. 5.

FELVESZ A NAGYKERESKEDELMI RAKTÁRBA:

ÉRTÉKESÍTÉSI CSOPORTVEZETŐT.

FELTÉTEL:

— közgazdasági érettségi, vagy középiskolai és felsőfokú áruforgalmi szakvizsga,

MEOS-t.

FELTÉTEL:

— kereskedelmi érettségi, vagy szakmunkás képesítés, és MEOS munkakörben eltöltött gyakorlati idő,

RAKTÁRI RESZORTFELELŐSÖKET.

FELTÉTEL:

— kereskedelmi szakmunkás képesítés, kb. 5 éves kereskedelmi gyakorlat.

JELENTKEZÉS: a személyzeti vezetőnél (írásban is lehet) Pécs, Bem u. 5. II. 205. sz. szoba.

Telefon: 33-422/35.



A TSZKER PÉCS

eladásra felkínál:

— nehéz fogatos munkára alkalmas, hidegvérű és sodrott, fiatal lovakat,
— vemhes hidegvérű kancákat,
— továbbtenyésztésre alkalmas csikókat,
— hátas, hintós, fogatmunkára egyaránt alkalmas melegvérű lovakat,
— angol telivéreket,
— valamint hintókat, szekereket, gumiskocsikat.

Érdeklődni: hétfőn és szerdán: 8—16 óráig, a Pécs, Nagyvárad u. 1. sz. alatt, Dolmány János állatforgalmazónál, vagy a 33-188. sz. telefonon.

TSZKER

KIS- ÉS NAGYTERMELŐK FIGYELMÉBE!

Új lehetőségek a dohánytermesztésben!

Kedvezményes feltételek mesterséges kisszárítók telepítésére.

Új árak a mesterséges és természetes szárítású dohányfajtáknál.

Minőségcentrikus árszabályozás:

Hevesi száraz A. világos dohány esetén:
16 000 Ft/q.
Kerti A.: 9450 Ft/q.

100 n-öl területen, kb. 1 q szárazdohány termelhető.

Dohánytermesztés = biztos értékesítési lehetőség, biztos jövedelem, amely 500 000 Ft-ig adómentes.

ÉRDEKLŐDNI LEHET: személyesen, vagy írásban, Dohánybeváltó Üzem, Nagyatád, Dózsa György u. 17.

Telefon: 83-11-053 Telex: 13-552

Versenytárgyalási felhívás

A Sellye Nagyközségi Közös Tanács V. B. Egységes Szakigazgatási Szerve a 14/1982. (IV. 22.) MT. sz. rendelet alapján

nyilvános versenytárgyalást hirdet

a Sellye, Édesanyák útja 898. hrsz. alatti ingatlanon létesítendő EGÉSZSÉGÜGYI KÖZPONT programterv készítésére, 1:200-as méretarányban.

MEGBÍZÓI SZOLGÁLTATÁSOK:

A tervezésre adott terület: 22,6x48,00 m, 1085 m². (Erősen lejtős, cca ± 0,00 — 2,00 m-ben) Tervezendő épület a meglévő bölcsődeépülethez, zártsorú beépítéssel, a telek teljes szélességében (cca 22,00 m) és a szükséges mélységben, kétszintes megoldással készülhet. Ehhez csatlakoztatható szárnnyal a telek hosszában cca 900 m² összes hasznos épület alapterülettel. Tervezési munkához részletes tervezési programot szolgáltatunk a versenyfelhivás megjelenését követően egy héten belül, átvehető a megbízó tanácson, a 8. számú szobában.

TERVEZÉSI AJÁNLATOK BENYÚJTÁSÁNAK HELYE, IDEJE:

Sellye Nagyközségi Közös Tanács V. B. Egységes Szakigazgatási Szerve 7960 Sellye, Dózsa Gy. u. 1.

IDEJE: 1989. április 30. 12 óra.
A pályázati munkáért megbízó vállalkozói díjat nem fizet, azonban a nyertes pályázó egyben a kiviteli tervdokumentáció készítésére a megbízást elnyerte.

A VERSENYTÁRGYALÁS ÉS AJÁNLATOK BONTÁSÁNAK IDŐPONTJA, HELYE:

1989. május 2-án, reggel 10 órakor, a Sellye Nagyközségi Tanács tárgyalótermében.

EREDMÉNYHIRDETÉS:
1989. május 8-án, 10 óra.
Az ajánlatokat zárt borítékban kérjük megküldeni, leadni — feltüntetve a borítékon „Egészségügyi Központ" jeligét.
Amennyiben a nyertes vállalkozó a versenytárgyalás után a kiviteli terv szerződési kötelezettségétől visszalép, az esetben a megrendelőt a tervezési díj végösszegének 5%-a illeti meg.
Sellye, 1989. február 27.

Körzeti műszaki—ellátási csoport
Telefon: 1. — 86.

Javíttasson, gyártasson, kiviteleztessen

A MECSEKI SZÉNBÁNYÁK

VILLAMOS ÜZEMÉVEL!

GYÁRTÁS:

0,4 kV-os lemeztokozott elosztók, ÖV, AL, MU, tokozott elosztók összeszerelése, műszertokozások, vasszerkezeti munkák.

JAVÍTÁS:

10 kV-ig villamos motorok, sújtólég- és robbanásbiztos motorok, kapcsolók, készülékek bizonylatolva, gázelemző készülékek (CH_4, CO, O_2).

SZOLGÁLTATÁS:

0—2000 kg-ig dinamikus kiegyensúlyozás, érintésvédelmi, villámvédelmi és szabványossági felülvizsgálatok, röntgenes anyagvizsgálatok MXR 200 és MXR 300 típusú berendezéssel.

KIVITELEZÉS:

kis- és nagyfeszültségű hálózatok tervezése, létesítése, felújítása.

VEGYE IGÉNYBE MINŐSÉGI SZOLGÁLTATÁSAINKAT, GYÁRTÓ, JAVÍTÓ, KIVITELEZŐI KAPACITÁSUNKAT!

CÍM:

MECSEKI SZÉNBÁNYÁK,
VILLAMOS-ÜZEM,
7630 PÉCS,
BUZSÁKI IMRE U. 22. PF.: 5.

TELEFON: 13-032, 24-747.

A SZENTLŐRINC NAGYKÖZSÉGI KÖZÖS TANÁCS V. B. Szakigazgatási Szerve

értékesíteni kívánja

a szentlőrinci szőlőhegyen levő, szilárd burkolatú út mellett elhelyezkedő, elektromos hálózattal ellátott, ZÁRTKERTI HÁZASINGATLANÁT, amelyből:

— kert	1649 m²
— gyümölcsös	428 m²
— szőlő	750 m²
— kivett	884 m²
Összesen:	3711 m² nagyságú.

Az ingatlan, INKÖZ becslés alapján kerül értékesítésre. A megállapított ár: 82 000 Ft.

Az ingatlanon 24 m²-es szerszámkamra is van.

Az ingatlan a helyszínen megtekinthető, 1989. március 24-én, (pénteken) 8—12 óráig, a szakigazgatási szerv eladással megbízott dolgozói a helyszínen tartózkodnak.

A BELKERESKEDELMI SZÁLLÍTÁSI VÁLLALAT

felvételt hirdet az alábbi munkakörök betöltésére:

- autószerelő csop. vez.,
- autószerelő,
- asztalos,
- hűtős,
- érettségivel rendelkező könyvelő.

JELENTKEZNI LEHET:

Pécs, Megyeri út 72.

A MECSEKI ÉRCBÁNYÁSZATI VÁLLALAT

kutató-fejlesztő üzeme

FELVÉTELRE KERES:

— gyakorlattal rendelkező gyors- és gépírót,
— gyakorlattal rendelkező műszaki rajzolót,
— elektronikában és mikroprocesszor technikában képzett villamosmérnököt,
— IBM PC kezelésben, programozásban, NOVELL-hálózat kialakításában gyakorlott számítástechnikai szakembert.

Fizetés: közös megállapodás szerint.

JELENTKEZNI LEHET levélben (részletes önéletrajzzal), vagy telefonon (15-777/25-07 mellék), vagy személyesen.

Cím: Mecseki Ércbányászati Vállalat kutató-fejlesztő üzeme, Kővágószőlős.

Mecsek-Tourist

PÉCSRŐL INDULÓ UTAK AUTÓBUSSZAL

GRAZ: 1989. április 21.—22.	2 700 Ft.
ISTANBUL: 1989. április 29.—május 4.	10 950 Ft.
POZSONY—PRÁGA: 1989. június 18.—23.	6 171 Ft.
GÖRÖG—TÖRÖK krt.: 1989. június 4.—11., szept. 9.—16.	15 800 Ft.
ISTANBUL: 1989. június 25.—30., szept. 10.—15.	10 950 Ft.
NYUGAT-MAGYAR TÚRA BÉCS: 1989. június 9.—11.	3 200 Ft.
SALZBURG—MÜNCHEN: 1989. június 18.—22., aug. 9.—13.	8 600 Ft.
MÜNCHEN: 1989. június 25.—28.	11 300 Ft.
PRÁGA—NÜRNBERGI KIRÁNDULÁSSAL: 1989. június 24.—28.	5 300 Ft.
GRAZ—VELENCE: 1989. július 5.—8.	8 600 Ft.
szept. 13.—16.	8 600 Ft.
SARAJEVO—MOSTAR—DUBROVNIK: 1989. július 9.—12.	5 452 Ft.
TIROL—DÉL-TIROL: 1989. július 15.—19., aug. 19.—23.	12 705 Ft.
OLASZ krt.: 1989. szeptember 10.—16.	21 500 Ft.
GÖRÖG krt.: 1989. szeptember 23.—okt. 1.	18 400 Ft.
GÖRÖG ÚDULÉS: 1989. szept. 23.—30.	8 500 Ft.
VELENCE: 1989. szept. 28.—okt. 1.	8 100 Ft.
GÖRÖG ÚDULÉS + ISTANBUL: 1989. szept. 29.—okt. 11.	15 750 Ft.
Palóc túra, 1 nap Rozsnyó: 1989. szeptember 21.—23.	2 614 Ft.
nyugdíjasoknak:	2 357 Ft.
Zalakaros: 1989. június 15.	592 Ft.
aug. 18. (nyugdíjasoknak)	496 Ft.
Igal: 1989. július 11.	446 Ft.
(nyugdíjasoknak)	366 Ft.
REGENSBURG—MÜNCHEN: 1989. május 5.—7.	5 850 Ft.
Utazás személygépkocsival! Üdülés a görög tengerparton 1989. május 27.—június 3. appartmanokban:	4 320 Ft.

JELENTKEZÉS A MECSEK-TOURIST IRODÁIBAN,
PÉCS, SZÉCHENYI TÉR 9.

Tel.: 13-300.

Mecsek-Tourist Kirendeltségeinél:
Mohács, Tolbuhin u. 2.
Szigetvár, Oroszlán Szálló,
Harkány, Kossuth u. 5.

Dolgozókat felvesznek

A BARANYA Megyei Tanács Gyógyfürdőkórháza, Harkány, felvételt hirdet az alábbi munkakörökbe: 1 pénzügyi számviteli osztályvezető, 1 belsőellenőr. Szakképesítés: pénzügyi számviteli főiskola vagy felsőfokú KALÁSZ. Jelentkezés a kórház igazgatójánál, pályázat útján, önéletrajzzal. Bérezés: 14/1983. ÁBMH-rendlekezés szerint, szolgálati időtől függően. Az állások azonnal elfoglalhatók. (929)

A PÉCSI Orvostudományi Egyetem Anatómiai Intézete boncsegédet keres felvételre. Jelentkezés: Pécs, Szigeti út 12. sz. alatt vagy a POTE munkaügyi osztályán, Pécs, Honvéd u. 5. (860)

A PÉCSI Ingatlankezelő Vállalat munkatársat keres szervezői munkakörbe, szervezési gyakorlattal, felsőfokú iskolai végzettséggel. Jelentkezni lehet a vállalat személyzeti és oktatási osztályán, Pécs, Rákóczi út 55., I. em. 22. (861)

A PÉCSI Ingatlankezelő Vállalat belsőellenőrt keres, felsőfokú szakirányú végzettséggel. Jelentkezni lehet a vállalat személyzeti és oktatási osztályán, Pécs, Rákóczi út 55., I. em. 22. (862)

A PANNÓNIA Sörgyár munkatársat keres műszaki fejlesztői munkakörbe, műszaki egyetemi vagy műszaki főiskolai végzettséggel. Felvétel esetén nagy értékű természetbeni juttatást biztosítunk. Jelenkezni lehet: Pécs, Alkotmány u. 9. sz. alatt személyesen a műszaki fejlesztési osztályvezetőnél vagy telefonon a 14-811/265-ös melléken. (863)

AZONNALI belépéssel felveszünk pénzügyi osztályunkra inkasszóst gépírni tudással, valamint 1 nyugdíjas udvaros segédmunkást. Jelentkezés: Dél-dunántúli Rövikőt Ker. Váll., Pécs, Közraktár u. 1. (943)

A DÉL-DUNÁNTÚLI Környezetvédelmi és Vízügyi Igazgatóság levegőtisztaság- és sugárvédelmi feladatok ellátására vegyészmérnökök jelentkezését várja. Fizetés megegyezés szerint. Érdeklődni a környezetvédelmi osztály vezetőjénél. (926)

A BARANYA Megyei Könyvtár (Pécs, Geisler E. u. 8.) középfokú végzettséggel rendelkező könyvelőt keres pénzügyi munkakörbe, azonnali belépéssel. Lehet kezdő is. (915)

A BARANYA Megyei Fényképész Szövetkezet felvesz retusálási munkára betanulókat. Általános iskolát végzett, fiatal lányok jelentkezését várjuk az alábbi címen: Pécs, Széchenyi tér 16., II. em. Telefon: 14-670. (866)

MOHÁCSON kisiparos rakodót és B, C jogosítvánnyal rendelkező gépkocsivezetőt keres. Jelentkezni: Mohács, Bocskai u. 15. (9915)

A KÖZLEKEDÉSI Felügyelet autószerelői végzettséggel katonaviselt, fiatal munkaerőt alkalmazna. Jelentkezni lehet: telefon: 24-636. (730)

ÉRETTSÉGIZETT, jól gépelő fiatalt adminisztrátor munkakörbe felveszünk. Jelentkezni lehet: Pécs Városi Távközlési Uzem, Rákóczi út 60. (868)

A PIÉRT Ker. Váll. 31. sz. lerakata felvesz: 1 targoncavezetőt és 1 áruösszeállítót. Jelentkezni lehet Pécs-Cserkúton, a lerakatvezetőnél. (Megközelíthető az uránvárosi végállomásról, a 26-os autóbusszal.) (910)

AZ AGROKER Vállalat felvesz közgazdasági érettségivel, legalább 5 éves gyakorlattal rendelkező anyagkönyvelő munkatársat. Jelentkezés: Bonnet Gáborné pü.-számv. oszt.-vez.-nél. Telefon: 26-255/130. (914)

FELVESZÜNK számítógépes feldolgozásban gyakorlott folyószámlakönyvelőt. PIÉRT Kereskedelmi Vállalat dél-dunántúli kirendeltsége, Pécs, Perczel u. 2. (867)

GYAKORLOTT pénzügyi előadót és pénztárost keresünk munkatársnak. Jelentkezni lehet: Baranya Ker. Váll., Pécs, Rákóczi út 11., Pécs, 14-611 (pénzügyi oszt.-vezetőnél). (966)

A TRITEX Kereskedelmi Vállalat raktárháza érettségizett, gépírni tudó adminisztrátort vesz fel. Jelentkezni a raktárház-igazgatónál: Pécs, Közraktár u. 1. (931)

A BARANYA—TOLNA Megyei Tégla- és Cserépipari Vállalat mérlegképes és középfokú közgazdasági végzettséggel munkatársakat keres. Jelentkezés személyzeti osztály: Pécs, Mártírok útja 12. (933)

A MINNOVA Közös Vállalat felvesz munkavédelmi és tűzvédelmi előadót, valamint 2 lakatost, iv- és lánghegesztői gyakorlattal. Jelentkezés a Pécs, Felszabadulás u. 107. sz. alatti telephelyen. Fizetés megegyezés szerint. (934)

A KESZTYŰ- és Bőrdíszműipari Szövetkezet felvesz gépi kesztyűvarrókat, valamint állangírozót. Felveszünk továbbá érettségizett bérszámfejtőt, legalább kétéves gyakorlattal. Jelentkezni lehet: Pécs, Munkácsy M. u. 10—12. (883)

A KSH SZUV Pécsi Számítóközpontja jó kereseti lehetőséggel nagyszámítógépes termelési környezetbe diszpécsereket keres felvételre. ESZR-ismeretekkel rendelkezők előnyben részesülnek. Jelentkezni lehet: Petren Ferenc csoportvezetőnél: Pécs, Szántó Kovács J. u. 3. Telefon: 32-355/27 m (869)

A B. M.-i
FÉNYKÉPÉSZ SZÖVETKEZET
év végi használatbavételi lehetőséggel átadná 100 m²-nyi bérleményét.

Érdeklődni lehet:
Pécs, Széchenyi tér 16., II. em.
Tel.: 14-670

A JPTE Tanárképző Kar „B" kollégiuma pályakezdő kollégiumi tanárt keres felvételre. Jelentkezés: Pécs, Ifjúság u. 6. szám alatt, a kollégium igazgatójánál. (936)

KŐMŰVES, bádogos, tetőfedő és ács szakmunkásokat magas kereseti lehetőséggel felveszünk. Pécsi Építő- és Tatarozó Vállalat, Pécs, Tímár u. 23. (833)

BARANYA Megyei Idegenforgalmi Hivatal francia nyelvtudással, egy év meghatározott időre idegenforgalmi ügyintézőt vesz fel. Lehet kezdő is. Jelentkezés: Pécs, Széchenyi tér 9., főiroda vezetőnél. (865)

A HÍDÉPÍTŐ Vállalat komlói üzeme felvesz fiatal férfi mélyépítő mérnököt, vagy üzemmérnököt. Jelentkezés: személyesen az üzem vezetőjénél, Komló, Közüzemi u. 1. Telefon: 72-81-389. (937)

KOMLÓ Városi Tanács V. B. terv- és munkaügyi osztálya főelőadó állás betöltésére közgazdasági, esetleg mérlegképes könyvelői végzettséggel munkatársat keres. Bérezés megegyezés szerint. Jelentkezés: Komló Városi Tanács V. B. terv- és munkaügyi osztály vezetőjénél, Komló, Lenin tér 4. — Telefon: 81-197. (938)

A VÍZGÉPÉSZETI Vállalat jó kereseti lehetőséggel felvételt hirdet változó munkahelyre, az ország bármely pontján az alábbi szakmákban: technológiai szerelő, csőszerelő-hegesztő, lakatos-hegesztő és segédmunkások. Vidékieknek szállást biztosítunk. Jelentkezés: Pécs-Mecsekalja (Pellérd), új szennyvíztisztítótelep, Szlaczka Józsefnél, kedd—szerda—csütörtök 7—16 óráig. (911)

REDŐNY-RELUXA forgalmazásához agilis üzletkötőket keresek. — „Rendkívül magas jutalék" jeligére a Hunyadi úti hirdetőbe. (11921)

AZ ÉGSZI—DÉLSZÁM szervezők elsősorban közgazdák jelentkezését várja magas kereseti lehetőséggel. Jelentkezés: az üzemeltetési főosztályon, 7624 Pécs, Őz u. 5. (857)

GYAKORLOTT, érettségizett gépírót azonnali belépéssel felveszünk. Fizetés megegyezés szerint. Jelentkezés: Baranya Megyei Főügyészség, Pécs, Jókai Mór u. 26. I. em. 104. szoba. (972)

A PÉCSI Vasas Ipari Szövetkezet azonnali belépéssel felvesz lakatos, esztergályos, marós, hegesztő szakmunkásokat, öntödei segédmunkást, valamint számlázásban jártas üzemi adminisztrátort. — Jelentkezés: Pécs, Szalai A. u. 15., munkaügy. (832)

AZ MN Textiltisztító és Javítóüzem felves 2 műszakos beosztással betanított gépi munkára nő dolgozókat, konfekció és javitási munkában jártas varrónőket 2 műszakos munkarendbe. Kedvező kereseti lehetőség, teljesítménybérezés alapján. Jelentkezés: Tordai Károly üzemvezetőnél, Pécs, Kertváros, Akác u. 1. (bejárat a Honvéd Kórházon keresztül). Telefon: 24-025. (864)

FELVÉTELRE keresünk főfoglalkozású (nem nyugdíjas) kazánfűtőt középnyomású olajkazán kezelésére. Jelentkezni lehet: Délvidék II. főépítésvezetőségén, Pécs, Engel János u. 15. (919)

A PÉCSI KEMÉNYÍTŐGYÁR
felvételre keres
három műszakos foglalkoztatásra
GÉPÉSZ-, VAGY ELEKTROTECHNIKUSI
végzettségű
férfi munkavállalót
művezetői munkakörbe.
PÉCS,
Bolgár Néphads. útja 47.

A HARTAI LENIN MGTSZ,
(Harta, Széchenyi u. 16., 6326. Tel.: 22. Tx.: 26-257)
ELADÁSRA FELKÍNÁL
3 Ft/kg reklámáron
220 q
étkezési
vöröshagymát.

KISSZÖVETKEZET
kőműves és ács brigádokat
alkalmazna egész éven át.
ÉRDEKLŐDNI:
8—16 óráig, a 13-111/55 telefonon.

Kiskerttulajdonosok figyelmébe!

Akar ön olcsón kertikapa-utánfutóhoz jutni?

Barkácsoló kedvű rotációskapa-tulajdonosok most fél áron hozzájuthatnak a képen látható B—088 típusú rotációskapa-utánfutóhoz!

Az utánfutók alkatrészállapotban, (kerék nélkül)
4850 Ft + áfa termelői áron megvásárolhatók a bonyhádi „BOVAS" Vasipari Kisszövetkezetnél.

Összeállítási tájékoztatót adunk!

CÍMÜNK:
„BOVAS" Vasipari Kisszövetkezet,
Bonyhád, Zrínyi u. 25.
Telefon: (74) 51-822,
51-857.
Telex: 14-285.

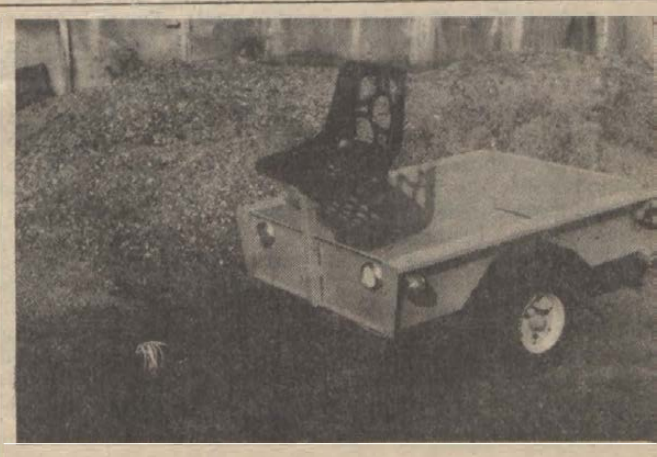

A Baranya Megyei Gabonaforgalmi és Malomipari Vállalat
üzletkötőket
keres, új, humán termékeink országos értékesítésére.
A munkakör fő- és mellékállásban is betölthető.
A bérezés megegyezés szerint, jutalékos formában is megoldható.
Gépkocsival rendelkezők előnyben.
JELENTKEZNI LEHET:
az igazgatási és személyzeti osztályon,
DR. MOLNÁR FERENC személyzeti vezetőnél.
Telefonszám: 26-733/25 mellék.
GABONAIPAR PÉCS

A RÓZSAVÖLGYI VENDÉGLŐBEN
1989. március 16—17—18-án
KÍNAI
gasztronómiai napokat tartunk.
Nyitva tartás: 12—22-ig.
Asztalfoglalás: 27-138 telefonon.
SZERETETTEL VÁROM VENDÉGEIMET!
Rózsavölgyi Károly.

Tisztelettel tájékoztatjuk üzleti partnereinket, hogy a „Baranya" Kereskedelmi Vállalat nagykereskedelmi szervezete

BARANYATRADE kft

1989. január 20-tól
„BARANYATRADE"
elnevezéssel
Korlátolt Felelősségű Társasággá alakult.

A társaság nagy- és kiskereskedelmi tevékenységet folytat. az élelmiszer, ruházati és vegyesiparcikk szakmákban, továbbá bővíteni kívánja az export-import ügyletei bonyolítását.

A KFT. SZÉKHELYE:
Pécs, Rákóczi u. 11.
Telefon: 36-72/14-611.
Telex: 12-245.
Telefax: 10-251.

NAGYKERESKEDELMI RAKTÁRA:
Pécs, Cserkút-Plató.
Telefon: 36-72/32-770.

BEMUTATÓTEREM:
FIX-PONT Vevőszolgálati Iroda,
Pécs, Kossuth L. u. 40.
Telefon: 33-300.

ÜGYVEZETŐ IGAZGATÓ: HERGERT JÓZSEF.
ÚJ VÁLLALKOZÁS – ÚJ LEHETŐSÉGEK!

Baranyaker

Új mesteredzőket avattak

Dr. Harsányi László is megkapta a címet

Kedden délelőtt benépesült a Testnevelési Főiskola díszterme: 37 új mesteredzőnek adta át az oklevelet Deák Gábor, az ÁISH elnöke, sportvezetők, edzőtársak, tanítványok és TF-hallgatók jelenlétében. A hangulat kétszeresen is ünnepi volt. Március 15. előestéjén szinte minden jelen levő nemzetiszínű kokárdát viselt, s a Klapka-induló hangjaira hozta be két főiskolás a magyar zászlót.

Az ünnepséget *Szabó Gyula*, a Thália Színház művésze vezette be érzelmeket kavaró műsorával. Először elszavalta Kölcsey Ferenc Himnuszát, majd Petőfi Sándor '48-as verseiből adott elő néhányat, köztük a Nemzeti dalt, befejezésül pedig Tompa Mihály: A gólyához című versét mondta el megrázó erővel. A hallgatóság percekig tartó vastapssal köszönte meg a színművész feledhetetlenül szép előadását.

Ezek után *Lochmayer György*, az ÁISH főosztályvezetője nyitotta meg az ünnepi eseményt, amelynek elnökségében ott volt *Deák Gábor* mellett *Tibor Tamás*, az ÁISH elnökhelyettese és *Istvánfi Csaba*, a Testnevelési Főiskola rektora is.

Deák Gábor ünnepi beszédét a nemzeti ünnepre való megemlékezéssel kezdte. Hangsúlyozta, nem véletlenül tették erre az időpontra a mesteredzők köszöntését. Először 1974-ben osztották ki ezeket az okleveleket, s azóta kétévente avatnak új mesteredzőket.

Az államtitkár hosszasan elidőzött a szőuli sikerek méltatásánál. Újfent aláhúzta, hogy az olimpiai hősök értékes életszemléletet, életmintát adnak a mai fiatalságnak, olyat, amire manapság a magyarságnak nagy szüksége van. E világraszóló sikereket arató sportolók nevelésében szereztek elévülhetetlen érdemeket azok a szakemberek, akikből most lettek mesteredzők.

– A nagy sportteljesítmények döntő hajtóereje a nemzeti hovatartozás érzése, a haza szeretete – hangoztatta Deák Gábor. – A sport terén elért eredményeink nemzeti vagyonunk, nemzeti kultúránk részét képezik. Ha valamikor, most igazán szükségünk van sikerre, felmutatható értékekre.

Deák Gábor a sport árnyoldalairól sem feledkezett meg.

– Őrködjenek szivósan, következetesen a sportélet tisztaságán – figyelmeztette az újdonsült mesteredzőket. – A dopping- és vesztegetési ügyek megkeserítették szánk ízét, foltot ejtettek becsületünkön. Nagy az önök felelőssége, mert ha a szakvezető feladata magaslatán, szilárd erkölcsi talajon áll, nehezen képzelhető el háta mögötti megvesztegetés, tiltott szerek alkalmazása.

Beszédét befejezvén, Deák Gábor átadta az okleveleket az alábbi 37 új mesteredzőnek: **Atlétika:** Harsányi László Bázis SC 53 éves. **Birkózás:** Bolla József (Ú. Dózsa) 46 éves, Komóczi Gábor (Dunaújvárosi Kohász SE) 51 éves, Szőnyi János (FTC) 41 éves. **Kajak-kenu:** Fábián Lászlóné (Ú. Dózsa) 47 éves, Farkas Zoltán (Olefin SC) 42 éves, Kluka József (FTC) 36 éves, Koléder Vilmos (Építők SC) 45 éves, Spang Ottó (Csepel SC) 50 éves, Tóth Árpád (Bp. Honvéd) 40 éves. **Kézilabda:** Laurencz László (Építők SC) 55 éves, Szabó István (Bp. Spartacus) 44 éves. **Lovaglás:** Dallos Gyula (BLK) 39 éves. **Motorcsónak:** Kovács Ferenc (Motorcsónak Szövetség) 53 éves. **Motorsport:** Kökényesi György (Autó- és Motorsport Szövetség) 46 éves. **Ökölvívás:** Csötönyi Sándor (Ökölvívó Szövetség) 40 éves, Szántó József (DM-VSC) 47 éves. **Öttusa:** Horváth László (Ú. Dózsa) 43 éves, Illényi Pál (Bp. Honvéd) 48 éves, Kancsal Tamás (Bp. Honvéd) 38 éves, Kulcsár Antal (Alba Volán SC) 39 éves, Pálvölgyi Miklós (MAFC) 45 éves, Pécsi Gábor (Ú. Dózsa) 43 éves, Hermann József (Ú. Dózsa) 50 éves. **Sakk:** Tompa János (Törekvés SE) 42 éves. **Sportlövészet:** Dobsa Aladár (Ú. Dózsa) 58 éves, Papp Lajos (Sportlövő Szövetség) 45 éves, Szucsák László (MHSZ-KLK) 38 éves. **Súlyemelés:** Leitner József (Súlyemelő Szövetség) 51 éves. **Tájfutás:** Monspart Sarolta (Tájfutó Szövetség) 45 éves. **Teke:** Juhász László (Teke Szövetség) 45 éves. **Torna:** Gerber László (Bp. Honvéd) 37 éves, Lukács József (Torna Szövetség) 47 éves. **Vívás:** Beliczay Sándor (BVSC) 38 éves, Solti Antal (MTK-VM) 41 éves. **Vízilabda:** Konrád János (Úszó Szövetség) 48 éves, Kemény Ferenc (Úszó Szövetség) 57 éves. A díjátadás után Géczi Erika olimpiai ezüstérmes, világbajnok kajakozónő adott elő egy dalt, önmagát kísérve gitáron, majd az új mesteredzők nevében Dobsa Aladár mondott köszönetet. Az ünnepség végén a Szózat hangjai csendültek fel.

DN SPORT

Magyar tornászsiker Hannoverben

A tavalyi sikeres bemutatkozás nyomán az idén is megrendezték Hannoverben azt a nemzetközi tornászversenyt, amelynek fődíja a Vásárvárosok Kupája volt. A nyugatnémet kereskedelmi központ sportcsarnokában több mint 3000 tornabarát, vagyis telt ház előtt hat ország, közte Magyarország három fős csapata próbált szerencsét.

A különleges lebonyolítási rendszerű viadalon a csapatokban egy férfi és egy női tornász, valamint a ritmikus sportgimnasztika egy-egy képviselője kapott helyet. A kieséses formában zajló vetélkedésben, ahol a triók által gyűjtött pontszámokat fordulónként összesítették, a magyar vegyescsapat egészen a döntőig verekedte magát. A szőuli olimpiát is megjárt *Guczoghy György*, *Óvári Eszter* és az RGS-s *Értalvi Nóra* ötödik gyakorlatában is remekelt, így végül is 0,5 ponttal lemaradva Kína mögött a második helyen végzett. A harmadik helyet Bulgária szerezte meg, míg Kuba, Olaszország és az NSZK együttese a korábbi fordulókban búcsúzni kényszerült.



Az utolsó forduló nagy rangadója, amelyen eldőlt az aranyérem sorsa. Balról Raffay (Zsolnay SE), jobbról Hartmann (PBTC).

Sakk

Raffay Gábor a megyebajnok

Befejeződött az idei férfi sakk megyebajnokság. A döntőről hiányoztak az elmúlt évek bajnokai, a PMSC és a Komlói Bányász legjobbjai, ezzel viszont megnyílt a lehetőség a tehetséges fiatalok és azon rutinos versenyzők előtt, akik korábban nem szólhattak bele a bajnoki címért folyó küzdelembe. Jellemző a mezőny kiegyensúlyozottságára, hogy az utolsó forduló előtt négyes holtverseny alakult ki.

A bajnoki címet nem kis meglepetésre *Raffay Gábor*, a Zsolnay SE tehetséges fiatal sakkozója szerezte meg. Négy éve sakkozik versenyszerűen, ez a győzelem pályafutásának eddigi legnagyobb sikere. Küzdő típusú versenyző, aki a döntőben a szerencsével sem állt hadilábon.

A második helyre *Sásdi Sándor* (Komlói Bányász) került. Végig versenyben volt az aranyéremért, nagy rutinját jól érvényesítette. A bronzérmet az idén 80. életévében járó *Bánszky János* (PMSC) szerezte meg. Régi rutinos mesterjelölt és egyben levelezési mester, vizsgázott sakkoktató, aki már játszott a magyar levelezési válogatott első táblájában is. Negyedik *König Balázs* (Komlói Bányász), ötödik *Hartmann Márton* (PBTC), hatodik *Boda Győző* (Zsolnay SE) lett. Ez a hat versenyző nyert jogot, hogy indulhasson az országos vidékbajnokságon.

A verseny nagy vesztese *Nógrádi Gábor* (PBTC) volt. A hatodik forduló után még egyedül állt az élen, de az utolsó három mérkőzését elveszítette. Ezzel nemcsak a bajnoki címe, hanem még a továbbjutása is elúszott. Nagy csalódást keltett *Kele* (PMSC), a szakemberek többet vártak *Palcsótól* (PMSC), a többiek nagyjából a tőlük elvárható teljesítményt nyújtották.

A bajnokság élcsoportjának végeredménye.

1. Raffay (Zsolnay SE) 7, 2. Sásdi (Komlói Bányász) 6,5, 3. Bánszky (PMSC) 6,5 4. König (Komlói Bányász) 6,5, 5. Hartmann (PBTC) 6, 6. Boda (Zsolnay SE) 6, 7. Kiss (Komlói B.) 5,5, 8. Nógrádi (PBTC) 5, 9. Kele (PMSC) 5, 10. Amrein (PMSC) 5.

A B-csoport küzdelmeiben az 1900 Élő pontszám alatti versenyzők vettek részt. Az első hat helyezett jövőre az A-csoportban indulhat. A B-csoport élmezőnye: 1. Solty 7, 2. Illin 7, 3. Palkó 7, 4. Szabó 7, 5. Pelsőczi 6, 6. Csernyánszky 6 pont.

Kiss László

Juhász Károly visszavonul

Váratlanul megváltozott a jelenlegi legeredményesebb magyar gyorsasági motorversenyző, *Juhász Károly* helyzete. Sokáig úgy volt, hogy – az elmúlt évhez hasonlóan – idén is a Krauser gyári csapat színeiben indul a világbajnoki futamokon, de ebből a tervből végül is nem lett semmi.

Mi idézte elő ezt a fordulatot? – tette fel a kérdést a tavalyelőtti 80 kcm-es Európa-bajnokság ezüstérmesének, a legutóbbi világbajnoki sorozat 7. helyezettjének Mészáros István, az MTI munkatársa.

– Nagyon egyszerű a magyarázat: az elmúlt évi mérlegkészítésnél anyagi jellegű nézeteltéréseink támadtak, a Krauser gyár, a Honvéd Petőfi Sportegyesület és jómagam nem tudtunk megállapodni.

Ezek szerint ebben az évben nem is versenyez?

– Ugyan továbbra is a HFSE sportolója vagyok, de a klub nem is váltotta ki erre az esztendőre a versenyvezetői engedélyem. Így a dolgok jelenlegi állása szerint 1989-ben ha akarnék, sem állhatnék rajthoz. Nincs más választásom, visszavonulok.

Elhatározása végleges? Többet nem indul semmilyen erőpróbán?

– Nem érzem még öregnek magam, hiszen csak 33 éves múltam. Tartva terveimet, akár a 80 kcm-esek, akár a 125 kcm-esek mezőnyében szívesen indulnék világbajnoki futamokon. Éppen ezért, ha kapnék valahonnan megfelelő ajánlatot, azt habozás nélkül elfogadnám. Szóval most csak kényszerből döntöttem a visszavonulás mellett.

Ha időlegesen is, de elszakad a sportágtól?

– Egyelőre fogalmam sincs, hogy mihez kezdek. Az már végleges, hogy a Krauser gyár a kapcsolat megromlása miatt visszavonta a korábban számomra felkínált technikai vezetői munkakört. Viszont fiatal versenyzőtársaim közül már többen megkerestek, hogy tapasztalatomat, kapcsolataimat felhasználva segítsek pályafutásuk egyengetésében.

Műkorcsolyázó-vb

Párizsban kedden megkezdődött a műkorcsolyázó világbajnokság. Elsőként a férfiak mutatták be kötelező gyakorlataikat. A nagy esélyes, az 1985-ben világbajnoki címet nyert szovjet Alekszandr Fagyejev szerepelt a legjobban. Őt honfitársa, a tavalyi olimpiai és vb bronzérmese, Viktor Petrenko és a lengyel színekben versenyző, de az Egyesült Államokban élő, készülő Grzegorz Filipowski követi. A magyar színeket képviselő Száraz András a 28 tagú mezőnyben a 15. helyen várja a folytatást.

Férfiak, állás a kötelezők után: 1. Alekszandr Fagyejev (szovjet) 0,4 helyezési pont, 2. Viktor Petrenko (szovjet) 0,8, 3. Grzegorz Filipowski (lengyel) 1,2, 4. Christopher Bowman (amerikai) 1,6, 5. Kurt Browning (kanadai) 2,0, 6. Daniel Doran (amerikai) 2,4, ... 15. Száraz András 6,0.

Nők a tatamin

Szép számmal érkeztek nevezések az 5. női cselgáncs Utasellátó Kupára, amelynek szombaton és vasárnap a Körcsarnok ad otthont. A viadalra eddig hét országból jelentkeztek, tehát a hazaiakon kívül szovjet, csehszlovák, lengyel, NDK-beli, olasz, bolgár és amerikai judokák is szőnyegre lépnek.

A női cselgáncsnak az elkövetkező olimpiai ciklusban különös jelentősége lesz, mivel Barcelonában már a gyengébb nem képviselői is érmekért, pontokért küzdenek. Magyarországon most a sportág bázisát szeretnék megteremteni, s a jövőben a nők a férfiakhoz hasonló szereplési lehetőséget kapnak a nemzetközi porondon.

A világ sportja

● **Pisa:** A Pisa olasz labdarúgó klub menesztette a vezetőedző Bruno Bolchit. A pisai együttes a legutóbbi bajnoki találkozón 1-1-re végzett hazai pályán a szintén a kieső zónához tartozó Leccével, s ezért kellett távoznia az edzőnek. (AP)

● **Madrid:** Luis Suarez, a spanyol labdarúgó-válogatott szövetségi kapitánya a március 23-i, Málta elleni vb-selejtezőn figyelembe veszi a Valencia csatárát, Eloy Olayát is. Az európai 6. csoportban (itt szerepel a magyar válogatott is) Sevillában sorra kerülő 90 perc előtt Suarez nem tagadja: gólkülönbség-javításra készül együttesével, ezért hívta meg keretébe a valenciai támadót. Elképzelhető, hogy négy csatárral rohamozza majd az ibériai együttes a szigetországiak kapuját. (Reuter)

Fesztivál-futás szombaton a BNV környékén

Alig több mint egy hónappal a hazai futómozgalom legkiemelkedőbb rendezvénye, az IBUSZ maraton nemzetközi viadala előtt szombaton a Futapest klub a házigazdája az ugyancsak hagyományos Fesztivál futásnak, amely az Utazás '89 kiállítás keretébe illeszkedik. Éppen ezzel magyarázható, hogy a 7 kilométeres távú erőpróba (útvonal: BNV főbejárat — Dobi István út—Lóverseny tér—Lóverseny-pálya—Dobi István út—BNV teherkapu) után a résztvevők között utazásokat és tárgynyereményeket sorsolnak ki. Jelentkezés a verseny napján, szombaton 9 órától a BNV főbejárata előtt lévő pénztáraknál. Nevezési díj 30 forint, klubtagok számára a részvétel díjtalan. Öltözési lehetőséget a BNV 30-as számú pavilonjában biztosítanak.

Erősít a Bp. Volán

Az Ú. Dózsa két labdarúgója, Schneider István és Varga József klubot cserélt. A két, eddig NB I-es játékosért összesen 700 ezer forintot fizetett a Bp. Volán. Az újpestiek a közeljövőben jobbhátvédet kívánnak igazolni. Bizonyos, hogy a leendő lila-fehér védő jelenleg is élvonalbeli, de hogy kiről van szó, az egyelőre hétpecsétes titok.

A HAJDÚSÁGI IPARMŰVEK
PÉCSI MINTABOLTJÁBAN,
Pécs, dr. Doktor S. u. 9. sz. alatt
a gyár termékeinek széles választékát vásárolhatja meg.

— „Grácia" mosogatógép,
— lapradiátorok,
— forróvíztárolók,
— hagyományos és automata mosógépek,
— centrifugák,
— alkatrészek.

Automata mosógépek 30% lefizetése mellett,
részletre is vásárolhatók.

A helyszínen OTP-ügyintézés.

VÁRJUK KEDVES VÁSÁRLÓINKAT!

Dunántúli Napló

AZ MSZMP BARANYA MEGYEI BIZOTTSÁGÁNAK LAPJA
Főszerkesztő: MITZKI ERVIN. Főszerkesztő-helyettesek: BÁLING JÓZSEF és LOMBOSI JENŐ
Kiadja a Baranya Megyei Lapkiadó Vállalat. Felelős kiadó: BODÓ LÁSZLÓ
Szerkesztőség és kiadóhivatal: Pécs, 7601 Hunyadi út 11. Pf.: 134
Telefon: 15-000. Szerkesztőség telex: 12-421. Kiadó telex: 12-320.
Készült a Pécsi Szikra Nyomdában. Pécs, Engel János u. 8. 7630. Telefon: 32-177. Telex: 12-211. Felelős vezető: FARKAS GÁBOR
Terjeszti a Magyar Posta. Előfizethető: bármelyik hírlapkézbesítő postahivatalnál, a hírlapkézbesítőknél, a Posta hírlapüzleteiben és a hírlapelőfizetési és lapellátási irodánál (HELIR), Budapest XIII., Lehel u. 10/A, 1900, közvetlenül vagy postautalványon, valamint átutalással a HELIR 215-96162 pénzforgalmi jelzőszámra.
Előfizetési díj: egy hónapra 105,– forint, negyedévre 315,– forint, egy évre 1260,– forint.
Indexszám: 25054. ISSN 0133-2007.

Világ proletárjai, egyesüljetek!

Dunántúli Napló

XLVI. évfolyam, 75. szám
1989. március 16., csütörtök
Ára: 4,30 Ft

Az MSZMP Baranya Megyei Bizottságának lapja

A nemzeti összefogás, összetartozás szimbóluma



Nagy Sándor beszédet mond a pécsi Petőfi-szobornál tartott ünnepségen.

Március 15. Baranyában

Koszorúzási ünnepséget tartottak nemzeti ünnepünk, március tizenötödike évfordulóján tegnap délelőtt Pécsett, a Kossuth-szobornál és a 48-as téren. Több ezer ember jelenlétében a MÁV fúvószenekar köszöntötte a résztvevőket. Pattogó ritmusú dalaik közben láthattuk, hogy két sorkatona áll díszőrséget a Kossuth-szobornál. A koszorúzást megelőző rövid műsor után sorrendben a következő szervezetek képviselői helyezték el az emlékezés koszorúit és virágait: a Baranya Megyei Tanács és Pécs Városi Tanács, az MSZMP Baranya Megyei és Pécs Városi Bizottsága, a Szakszervezetek Megyei Tanácsa és a Szakszervezetek Országos Tanácsa, a KISZ Baranya Megyei és Pécs Városi Bizottsága, a fegyveres testületek, az egyházak képviselői, a Szociáldemokrata Párt pécsi csoportja, a felsőoktatási intézmények képviselői, a szövetkezetek (TSZ-szövetség, MESZÖV, KISZÖV), a Magyar Demokrata Fórum pécs-baranyai szervezete, a Fii cu noi (beás) cigány közművelődési egyesület, a kisiparosok megyei és pécsi szervezete, az MHSZ megyei és pécsi szervezete, az Ellenállók, antifasisták pécsi szervezete, a Magyarországi németek és délszlávok demokratikus szövetségének képviselői, a cigánytanács, a Pécsi Városszépítő és Városvédő Egyesület, valamint a Hazafias Népfront megyei és pécsi bizottsága.

A koszorúkat népviseletbe öltözött fiatalok vitték valamennyi alkalommal, a Kossuth-nóta dallamára.

Az ünnepség a 48-as téren folytatódott. A Mecseki Szénbányák fúvószenekarának közreműködésével neves pécsi színészek irodalmi műsorát hallhatták a jelenlévők. Az ünnepség szónoka *Nagy Sándor*, a SZOT főtitkára volt.

Nagy Sándor beszédében hangsúlyozta: Március 15. nem egyszerűen a magyar történelem dicső napja, a nemzeti összetartozás, összefogás, egyben a nemzeti sors szimbóluma is. Március 15. kulcs a magyar történelemhez. E nap után Magyarország már soha nem lehetett és nem is lett ugyanaz, mint annak előtte (...) „Távol áll tőlem a szándék – hangoztatta –, hogy szembeállítsam a gazdasági és politikai reformokat. Mindkettőre egyaránt szükség van. Márcsak azért is, mert valamennyien tudjuk, hogy a társadalmi-politikai mechanizmusok működése a gazdaságra is rendkívül erőteljes befolyást gyakorol. De azzal is tisztában kell lennünk, hogy stabil gazdaság nélkül semmiféle politikai intézményrendszer sem működőképes, hacsak nem adósságokból tartja fenn magát."

A sikeres irodalmi műsor befejezése után a Petőfi-szobornál koszorút és virágot helyezett el a HNF megyei és városi bizottsága, az MSZMP megyei és városi bizottsága, az SZMT és a SZOT, a KISZ megyei és városi bizottsága, a katolikus, a református, az evangélikus egyházak és az izraelita hitközség, a fegyveres testületek, a Szocáldemokrata Párt pécs-baranyai szervezete, az MDF, a Fii Cu Noi egyesület, a felsőoktatási intézmények képviselői, a pécsi városvédő és városszépítő egyesület, a magyarországi németek és délszlávok szövetségének képviselői, a cigánytanács, az MHSZ megyei és városi szervezetei, a kisiparosok megyei és városi szervezete, az ellenállók, antifasiszták városi szervezete.

Az ünnepség végén a Himnusz hangjai után búcsúztak egymástól a résztvevők.

Bozsik L.

Mohács

Mohácson tegnap délelőtt a Petőfi domborműnél kezdődött a március 15-i ünnepség. Mintegy ezren voltak, amikor a Palotabozsok–Mohácsi Ifjúsági Fúvószenekar – *Dobos József* vezényletével – adta elő a Himnuszt. A közös éneklést követően *Bánky Gábor*, a Pécsi Nemzeti Színház művésze szavalta el a Nemzeti dalt, majd *dr. Papp Iván*, a mohácsi Városszépítő és Városvédő Egyesület titkára mondott ünnepi beszédet.

A Petőfi dombormű alatt elhelyezték a megemlékezés virágait és koszorúit, a város, az MSZMP Mohácsi Városi Bizottsága, a Vasöntöde és az iskolák képviselői. Amikor pedig a hivatalos ünnepségre összegyűltek a Szózat elénekelése után hazafelé indultak, mintegy tucatnyi ember – alternatív szervezetek Mohácson élő képviselői, valamint pártokhoz, szervezetekhez nem tartozó polgárok – újabb virágcsokrokkal érkeztek, és felcsendültek újra a Himnusz és a Szózat hangjai. A kis csoport egyébként a város centrumában, a Magyar Hősök Emlékművénél kezdte a megemlékezését. Mint mondották, Mohácson a múltban mindig is ez volt a szokás.

A tartalomból:

Miből fizetjük ki a napközi díját?
(3. oldal)

A szerkesztőség postájából
(6. oldal)

Labdarúgó megyebajnokság
(8. oldal)

Az SZKP KB ülése

Szerdán délelőtt Moszkvában, a Kremlben *Mihail Gorbacsov* főtitkár elnökletével megkezdte kétnapos ülését az SZKP Központi Bizottsága.

A testület megválasztotta a párt száz küldöttét az új törvényhozásba, a népképviseleti kongresszusba.

Délután lépett a szónoki mikrofonhoz Mihail Gorbacsov. Előterjesztésében a párt agrárpolitikájának időszerű kérdéseivel, az ország és az egész átalakítás sorsa szempontjából meghatározó jelentőségű feladatokkal foglalkozott.

Az előadói beszéd után a szerdai ülést berekesztették. A Gorbacsov által előterjesztett beszámoló feletti vitával csütörtökön folytatódik a központi bizottsági ülés.

Jasszer Arafat hazánkba látogat

Grósz Károlynak, a Magyar Szocialista Munkáspárt főtitkárának meghívására csütörtökön hivatalos baráti látogatásra hazánkba érkezik *Jasszer Arafat*, a Palesztin Felszabadítási Szervezet Végrehajtó Bizottságának elnöke.

„Vállaljuk tiszta szívvel a márciusi örökséget"



Nagygyűlést tartottak Budapesten, március 15-e alkalmából a Múzeum-kertben. Az ünnepségen, ahol több ezer fővárosi vett részt, ünnepi beszédet mondott Nyers Rezső, az MSZMP PB tagja, államminiszter.
MTI-fotó: Kleb Attila MTI-telefotó

Nagygyűlés a Múzeum-kertben

Szerdán reggel Budapesten a nemzetiszínű zászlókkal díszített Hősök terén, a Magyar Hősök Emlékművénél csapatzászlóval felsorakozott a Magyar Néphadsereg díszegysége. Felharsanó kürtök jelezték az ünnepség kezdetét. A díszszázad parancsnoka jelentést tett a térre érkező *Straub F. Brunónak*, az Elnöki Tanács elnökének, aki ezt követően *Kárpáti Ferenc* vezérezredes, honvédelmi miniszterrel ellépett a díszelgő katonák sorfala előtt.

A Himnusz elhangzása után az 1848–49-es forradalom és szabadságharc hőseinek tiszteletére koszorúkat helyeztek el az emlékművön. A Magyar Népköztársaság Elnöki Tanácsa nevében *Straub F. Brunó* és *Sarlós István*, az Elnöki Tanács helyettes elnöke koszorúzott. Az Országgyűlés koszorúját *Szűrös Mátyás*, az Országgyűlés elnöke és *Jakab Róbertné* alelnök helyezte el. A Minisztertanács nevében *Németh Miklós*, a Minisztertanács elnöke és *Medgyessy Péter* elnökhelyettes hajtott fejet a Magyar Hősök Emlékműve előtt.

A koszorúzás a Szózat elhangzása után a katonák díszmenetével ért véget.

Ezután a Kossuth téren folytatódott a megemlékezés. A nemzetiszínű lobogókkal övezett Kossuth-emlékműhöz vezető sétányon katonák álltak sorfalat. A Himnusz hangjai után a 141 évvel ezelőtti eseményekre emlékezve koszorút helyeztek el Kossuth Lajos szobránál.

A megemlékezéseken részt vett a kormány számos tagja, az állami és a társadalmi szervezetek több képviselője. Megjelentek a budapesti diplomáciai képviseletek vezetői és tagjai is.

Az MSZMP, a Hazafias Népfront és a KISZ által közösen szervezett Múzeum kerti nagygyűlésre indulók csoportjai szerdán reggel a főváros három helyszínén gyülekeztek: a Bem téren, a Batthyány örökmécsesnél és a Petőfi-szobornál. Mindhárom helyen koszorúzást is tartottak.

A Nemzeti Múzeum oszlopait átfogó hatalmas kokárda: a múzeum főlépcsőjét lezáró fal tetején lobogó láng: magasba emelkedő transzparensek több tízezernyi ember a Magyar Nemzeti Múzeum előtt – az idei múzeumkerti nagygyűlés méreteiben minden eddigit felülmúlt és programjában is eltért a megszokottól.

A nagygyűlés kezdetén – 11 órakor – harang kondult. A múzeum oszlopai között díszegyenruhás katonák sorakoztak fel, kezükben a nemzetiszínű lobogóval. Fanfárok hangja harsant, szólítva az elnökséget, amelynek soraiban ott voltak a Hazafias Népfront, a Magyar Szocialista Munkáspárt, a Független Kisgazdapárt, a Magyarországi Szociáldemokrata Párt és a Szociáldemokrata Ifjúsági Mozgalom, a Kommunista Ifjúsági Szövetség, a magyarországi egyházak, a fegyveres erők és testületek, valamint a Petőfi Társaság képviselői. 1848-as honvédatillába öltözött fiatalok a múzeum lépcsőin – a közönség tapsa közepette – a ma honvédeinek adták át a szabadságharc zászlaját. A fehér alapon piros-zöld farkasfogakkal keretezett, közepén Kossuth-címerrel díszített lobogót a Himnusz hangjaira vonták fel.

Ezt követően *Huszár István*, a Hazafias Népfront Országos Tanácsának főtitkára, a nagygyűlés elnöke ünnepi megnyitójában a legszebb nemzeti ünnepnek nevezve március 15-ét, köszöntötte a nagygyűlés minden résztvevőjét, a hazánkban és Magyarország határain túl élő magyarokat, a Duna menti népeket, mindazokat, akik 141 évvel ezelőtt és azóta is összefogva küzdöttek szabadságukért.

Huszár István megnyitó szavai után a Magyarországi Szociáldemokrata Párt és Ifjúsági Mozgalom nevében *Ruttner György*, az elnökség tagja lépett a mikrofonhoz. Hangoztatta: a szociáldemokrata párt és ifjúsági mozgalom képviselői azért vesznek részt ezen a nagygyűlésen, mert március 15-ét olyan szent ünnepnek

(Folytatás a 2. oldalon)



Siklóson tegnap történelmi emlékülést tartott a Siklósi Vár- és Múzeumbaráti Kör. A Kossuth Téri Általános Iskola tanulói az emlékülésen adott műsoruk után felkeresték Batthyány Kázmér síremlékét. (Tudósítás az 5. oldalon).

Március 15-i ünnepségek a megyében



Koszorúzás Pécsett, a Kossuth-szobornál

Szigetvár

A szirénázó mentőautó akkor rohant végig a város főutcáján egy betegért, amikor még csak gyülekeztek az emberek. Már javában tartott az ünnepi beszéd, amikor visszafelé, a kórház irányába tartott. Az ünnepi szónok elhallgatott, a tömeg szétvált, a rövidebb utat megnyitva az előtt, akinek tegnap ez volt a legfontosabb...

Szigetváron, a Kossuth Lajos téren, az 1848-as emlékmű körül tegnap délelőtt fél tíztől csoportokba verődve hallgatták az ünneplők a zeneiskolások térzenéjét. Tíz óra előtt néhány perccel, a Zrínyi térről szabályos sorokba rendeződve együtt érkeztek mindazok, akik később koszorúztak. A március 15-i ünnepséget a Himnusszal nyitotta a Tinódi kórus, majd Szabó Szilvia, a gimnázium tanulója mondta el Petőfi Sándor Nemzeti Dal című költeményét. Emlékbeszédet Kasó József, országgyűlési képviselő mondott, aki a részletes történeti eseményidézést követően többek között azt hangsúlyozta, hogy 1848 tavasza példát, tanulságot és okulást szolgáltat a mának hazaszeretetből, összefogásból, egymás megbecsüléséből.

Az ünnepi megemlékezést követően, abban a sorrendben, ahogy *Erős Antónia* gimnáziumi tanuló bejelentette, koszorút helyeztek el az emlékműnél a Hazafias Népfront Szigetvár Városi Bizottságának képviselői, a város országgyűlési képviselője és pótképviselője, a városi tanács, az MSZMP Városi Bizottsága, a Zrínyi Miklós Gimnázium, az Egészségügyi, a Cipőipari Szakközépiskola, az 509-es Számú Szakmunkásképző Iskola, a Münnich Ferenc Társaság, a város egészségügyi dolgozói, a Független Kisgazdapárt, a Szigetvári Állami Gazdaság, a MEFAG bútorüzeme, a Mezőgép, az általános iskolák, a KISZ Városi Bizottsága és az úttörőelnökség képviselői. A megemlékezés a Szózat hangjaival ért véget.

Ezt követően a Zrínyi téren lévő, az I. világháborúban elesett szigetváriak nevét megörökítő emlékműhöz sétáltak át sokan, ahol a Független Kisgazdapárt rendezett megemlékezést, megkoszorúzva az emlékművet.

Komló

A megye legnagyobb bányászvárosában, Komlón az esti órák bensőséges hangulata gyűjtötte össze a város lakóit – a vállalatok, intézmények dolgozóit és a legifjabbakat is, hogy a hála, a kegyelet virágait a Március 15. téren a Petőfi szobornál elhelyezzék: A város életében mindez idáig leglátványosabb ünnepségen 5000-en vonultak fel, a halmozódó koszorúkat rövidesen gyertyák sokasága világította meg. Elsőként a Hazafias Népfront városi elnöke, *Huszka Gábor* és *Fóris István*, a Honismereti és Városszépítő Egyesület helyi elnöke, majd többek közt *Morber János* tanácselnök, ezután *Somssich Lászlóné*, az MSZMP Városi Bizottságának első titkára, az MHSZ, a Magyar Demokrata Fórum és a Független Kisgazdapárt helyi szervezetének képviselői járultak a szoborhoz koszorúikkal. Az esti ünnepi műsor a 48-as téren a komlói Színház- és Hangversenyteremben folytatódott. A Kun Béla Gimnázium nagy érdeklődéssel várt színes ünnepi műsorát a helyi pedagógus-kórus fellépése vezette be. A keretműsorban dzsesszbalett és irodalmi összeállítás szerepelt.

Siklós

Siklóson tegnap délelőtt a Magyar Demokrata Fórum helyi csoportja szervezte a megemlékezést az 1848-as emlékműnél. Az ünnepi alkalomból az MDF mellett a városi tanács és a Hazafias Népfront is koszorút helyezett el a mű talapzatán.

Délután a Siklósi Vár- és Múzeumbaráti Kör tartott történelmi emlékülést. Az ünnepi program keretében nyílt meg a várban este hat órakor Soltra Elemér festőművész kiállítása. Este hét órakor a vár udvarán került sor a városi rendezvényre, ahol a rövid irodalmi műsor után a párt, a tanács és a népfront képviselői a várkápolnában koszorút helyeztek el Batthyány Kázmér sírján.

*

A megye városaiban és községeiben is megemlékeztek március 15-ről. Több településen nemcsak tegnap, hanem március 14-én is tartottak ünnepséget. *Beremenden* 14-én este a Magyar Demokrata Fórum szervezésében fáklyás felvonulás volt; az ünnepség a Szabadság téren koszorúzással fejeződött be. Tegnap délelőtt a párt- és állami szervek, valamint a BCM KISZ Bizottságának képviselői helyezték el a Szabadság téren a megemlékezés koszorúit.

Sellyén március 15-én tartották a községi közös ünnepséget, amelyre a szakmunkásképzőben, a kastély udvarán került sor. *Bólyban* is közös községi ünnepséget tartottak, mégpedig 14-én délután az iskolában. *Sásdon* 14-én délután ünnepelték a 48-as forradalom évfordulóját; a községi ünnepségre a szoborparkban került sor. Ezután az ünnepség résztvevői átmentek *Oroszlóra*, ahol megkoszorúzták a 48-as emlékhelyet, az úgynevezett rajtaütési emléktáblát. Erre az eseményre idén került először sor, s ebből szeretnének hagyományt teremteni.

Vajszlón tegnap délelőtt ünnepelt a község lakossága, szokás szerint a 48-as emlékszobornál. *Szentlőrincen* 14-én délelőtt tartották meg a hagyomány szerint az óvodásoknak az ünnepséget, majd a közös községi megemlékezésre tegnap délelőtt került sor az emlékműnél. *Pécsváradon* tegnap reggel az ünnep a Kossuth téren kezdődött, majd ezt követően a régi városháza előtt megkoszorúzták *Hegedüs Imre* emléktábláját, aki a település képviselője volt 1848-ban.

*

Pákozdon, az 1848–49-es forradalom és szabadságharc első nagy győztes csatájának színhelyén álló honvéd emlékműnél még soha nem gyűltek össze annyian, mint az idén. A bevezető kulturális műsor után a fegyveres erők, az MSZMP, valamint a társadalmi és a tömegszervezetek, a Katolikus Békebizottság és a Vörösmarty Társaság képviselői helyezték el koszorúikat az obeliszk talapzatára. De még az ünnepség befejezését követően is hosszú ideig valóságos zarándokhely volt az emlékmű: családok, kirándulók, rótták le néma kegyeletüket egy-egy csokor virággal a szabadság hőseinek emléke előtt.

Zászlók és színek...

A mohácsi március 15-i ünnepség kezdetben úgy tűnt, hogy meglehetősen hagyományosra sikeredik. Olyannyira, hogy a Petőfi dombormű mellé tűzött két nemzeti lobogón kívül jóformán csak piros zászlót lehetett látni. Egyik általános iskolából ugyanis – valószínűleg a nemzeti lobogók hiánya miatt – ezzel vonultak ki a diákok. Zúgolódtak is többen a tömegben: Hol vannak a piros-fehér-zöld zászlók? Erre nem gondoltak a szervezők. Aztán — amikor *Csizmadia Sándor* és *Volf Attila* Magyarországot köszöntő dalukat énekelték – a háttérben mégis feltűntek a nemzetiszínű lobogók is – középiskolásoknál.

– Fiúk?! Nem merik kibontani a zászlót? Szégyellik? Nem támaszkodni kell erre! – lépett hozzájuk egy idősebb úr. – Adjanak egyet, tartom én!

Nem is kellett több. Egy percen belül már ott sorakoztak a fiúk és az idősebb úr a kör közepén, megadva a zászlónak a tisztességet, ahogy illik. „Jó estét, Magyarország!... Ébredj frissen, dolgosan álmodból!" – énekelte közben a Csizmadia–Volf duó.

Balog N.



A szigetvári ünnepségen a Tinódi kórus előadásában csendült fel a Himnusz és a Szózat.

Nagygyűlés a Múzeum-kertben

(Folytatás az 1. oldalról)

tartják, amelyen együtt kell ünnepelni. Ez azonban nem jelenti azt, hogy a szociáldemokrácia együtt menetelne a Magyar Szocialista Munkáspárttal.

A Független Kisgazdapárt képviseletében *Vörös Vince* társelnök szólt a jelenlévőkhöz. – Ma nagy napot ünneplünk, tekintet nélkül pártokra, társadalmi szervezetekre, vallásfelekezetekre – mondta bevezetőben.

Kiemelte: 1848. március 15-ének üzenete egyaránt szól a hatalom birtokosainak, szól a szerveződő pártoknak és a létező független szervezeteknek. Történelmi feladatunk mindnyájunknak az igazi demokrácia megvalósítása.

Ezt követően *Nyers Rezső*, az MSZMP Politikai Bizottságának tagja, államminiszter mondott ünnepi beszédet.

– *Honfitársaim, Barátaim!* Egybegyűltünk, hogy tisztelegjünk 1848. március 15-ének évfordulóján, hogy hitet tegyünk: a márciusi eszmék élnek és élni fognak a holnapi Magyarországon. A dicső napot most új fény, a politikai megújulás fénye világítja meg, hozza közelebb nemzetünk egészéhez, annak minden részéhez. Mostantól kezdve azon leszünk, hogy március 15-e ne elkülönítő, hanem közmegegyezést formáló erőként munkáljon, olyan szimbólumként, amit azonos hőfokon, közös felelősséggel ünnepelhetnek a szocializmus, a demokrácia, a vallás, a felvilágosult nemzeti gondolkodás hívei.

A márciusi eszmékből nem kevés feladatot a ma élő nemzedék örökölt, mi valamennyien. Hazánkban a néphatalmat új módon, jobban és teljesebben kell érvényre juttatni az eddiginél, a márciusi eszmék iránymutatóan segítenek ebben. Felismertük, megtanultuk, hogy népjogokat nem elég az élcsapat közvetítésével gyakorolni, mert az élcsapatból könnyen élcsoport lesz, s a hatalom tekintélyuralommá merevedhet.

A Magyar Szocialista Munkáspárt és a kormány együttműködésre, szövetségre hívja a magyar haladás minden hívét és támogatóját.

Együttműködésre a válság elhárításáért!

Együttműködésre a távlatos reformok sikerre viteléért!

Együttműködésre a gazdasági és társadalmi fellendülésért!

Együttműködésre a nemzeti sajátosságoknak megfelelő demokratikus szocializmusért!

Vállaljuk tiszta szívvel a márciusi örökséget! Éltesse azt a szív, a gondolat és a tettek sokasága – zárta ünnepi beszédét Nyers Rezső.

A nagygyűlést követően az érdeklődők sokasága átvonult a Petőfi-szoborhoz.

Tizenkét órára, a déli harangszóra a Március 15-e tér, az Erzsébet-híd pesti hídfője és a Duna-korzó zsúfolásig megtelt az ünneplőkkel, akik a 31 független szervezet megemlékezésére jöttek a Petőfi-szoborhoz.

A harangszót követően a tömeg elénekelte a Himnuszt. A magyar reformkor és a szabadságharc nagy alakjainak, köztük Petőfi Sándornak, Széchenyi Istvánnak a szavait idézte az ünnepi beszédben *Filó Sarolta* színművész. *Vigh Károly*, a Bajcsy-Zsilinszky Endre Baráti Társaság elnöke a társaság névadóját idézte többek között. *Mécs Imre* a Történelmi Igazságtétel Bizottság képviseletében szólt.

A beszédeket követően az ünneplő tömeg nemzetiszínű zászlók alatt a Szabadság térre vonult.

A Magyar Televízió épületének jelképes elfoglalására több tízezren érkeztek a Szabadság térre.

A zsúfolásig megtelt téren a résztvevőknek először *Csermalmi György* színművész olvasta fel a 31 független szervezet által aláírt 12 pontot.

Mit kíván a magyar nemzet? Szabad, független demokratikus Magyarországot! – olvasható a felhívás elején. Megfogalmazzák a követelmények között a valódi népképviseletet és többpártrendszert, a választások szabadságát és tisztaságát; az emberi jogok érvényesülését.

Ezután *Csengey Dénes*, a Magyar Demokrata Fórum elnökségének tagja lépett a mikrofonhoz. Bejelentette: a független politikai szerveződések, pártok ki akarják nyilvánítani, hogy a Magyar Televízió az egész nemzeté, s e tulajdonjogot a jövőben is érvényesíteni kívánják. Önálló műsorokat követelnek a független pártoknak, mozgalmaknak és szakszervezeteknek.

Az MTV bejárata előtt gyerekek és fiatalok Szabad magyar televízió! föliratú transzparenst feszítettek ki, ezzel jelezve a televízió jelképes elfoglalását.

A Szabadság térről a tömeg egy része közvetlenül a Kossuth térre ment. Mások előbb a Batthyány-örökmécseshez vonultak, ahol nemzetiszínű, Kossuth-címeres zászlók díszsorfala között elhelyezték az emlékezés, a kegyelet virágait.

A különböző szervezetek nevét és jelszavait hirdető transzparenseket magasra emelve, folyamatosan érkeztek a Kossuth térre az ünneplő csoportok. Elénekelték a Himnuszt, majd félperces némasággal, meghajtott zászlókkal emlékeztek meg azokról, akik 1956. október 25-én vesztették életüket a Kossuth téren.

Ezután *Orbán Viktor*, a Fiatal Demokraták Szövetségének képviselője tartott beszédet.

A másik Kossuth téri szónok Kis János, a Szabad Demokraták Szövetségének képviselője volt. „Békés átmenetet akarunk, nem újabb nemzeti katasztrófát. Félmegoldásokkal azonban nem érhetjük be" – hangoztatta.

A Bem szobornál a Független Kisgazdapárt képviselői felolvasták a március 15-ét, illetve a forradalomra emlékező magyarságot üdvözlő külföldi szervezetek táviratait.

A Független Kisgazdapárt nevében *Bába Iván* üdvözölte az egybegyűlteket.

A megemlékezés a Bem szobornál a Himnusz és a székely himnusz eléneklésével zárult. Ezt követően a felvonulók lerótták tiszteletüket a Batthyány téri Kölcsey szobornál, elhelyezve az emlékezés virágait és koszorúit.

A független szervezetek március 15-i ünnepsége Budán a várban a Magyar Demokrata Fórum budai szervezeteinek fáklyás felvonulásával folytatódott. A résztvevők megkoszorúzták az egykori börtönépületben Kossuth Lajos és Táncsics Mihály emléktábláját, ahol *Pálmány Béla*, az MDF országos választmányának tagja emlékezett meg Kossuthról és Táncsicsról, valamint a politikai foglyokról.

A Magyar Demokrata Fórum budai szervezetei a Táncsics szobortól a Dísz térre vonultak, ahol ünnepi műsor köszöntötte a jelenlévőket. Az ünnepi szónok *Kulin Ferenc*, a Magyar Demokrata Fórum elnökségének tagja volt.

Az SZDSZ és a FIDESZ fáklyás felvonulóinak gyülekező helyén, az Eötvös szobornál *Tamás Gáspár Miklós*, az SZDSZ ügyvivő testületének tagja mondott beszédet. Egyebek között hangsúlyozta: az új szervezeteknek ideje lenne felhagyniuk az ellenségeskedésekkel, hogy felkészüljenek az építésre. Kiemelte: a független szervezetek célja az alkotmányos demokrácia és a nemzeti függetlenség.

Magyarország március 15-én, a 141 évvel ezelőtti nap történelmi örökségéhez méltóan, békésen ünnepelt.

VITA

A pécsi kultúra forintjai

Továbbra is sok hozzászólás érkezik szerkesztőségünkbe a Pécs Városi Tanács februári költségvetési vitájával kapcsolatban, ahol felmerült annak a lehetősége, hogy csökkentik három művészeti intézmény tanácsi támogatását. A levelekből rövidítve közlünk néhányat.

Kenyerünk nem a szó

Olvastuk, hogy a pécsi tanácsülésen, a város költségvetési vitájában elhangzott az a tanácstagi vélemény, hogy a város alapellátásának növekvő anyagi nehézségeit a kulturális kiadások csökkentésével enyhítsék. Felmerült az a lehetőség, hogy a tanácsi költségvetés vonja meg a Pécsi Szimfonikusok támogatását.

Szomorúan olvastuk e sorokat. Ma Magyarországon mindenhonnan hiányzik a pénz. Alig van csoport, réteg, szakma, amelyik ne hallatná hangját, elkeseredését emiatt. Mi, Magyarországon élő szimfonikus zenészek a nyilvánosság előtt eddig nem erősítettük a panaszkodók kórusát. Talán most sem ezt tesszük. Csak aggodalommal telve megfogalmazzuk néhányunk közös gondolatát.

Értékeket kereső és azokat kétségbe vonó korunkban a kultúra fontossága mellett sokan hitet tettek már. *Mi az európai kultúra világrészekre kisugárzó leghatalmasabb teljesítményének az európai zenekultúra teljes történetét tartjuk.* Az újabbkori zeneirodalom reprezentáns műfaja a szimfonikus irodalom. Elképzelhetetlennek tartjuk a fiatalság nevelését a Beethoven-szimfóniák üzenetének átadása nélkül. A közösségbe vetett hit, az emberi méltóság és szabadság megvalósításáért vivott harc, az európai társadalomfejlődés értelme sehol nem élhető át jobban érzelmileg és intellektuálisan egyszerre, mint a nagy Beethoven szimfóniák értő hallgatása közben. És most csak egyetlen szerzőről szóltunk.

Azt gondoljuk, hogy *egy jól működő szimfonikus zenekar egy jól szervezett társadalomnak modellje* és egyben minta is arra, hogy sokféle egyéniség több évtizedes felkészülés után, miként működhet együtt, egyet akarva közös cél optimális megvalósításán.

A vidéki Magyarország 8 millió lakosát országszerte hat hivatásos együttes szolgálja. Kiszolgáltatottak vagyunk. Kenyerünk nem a szó, fórumunk a hangversenyterem, nem a politikai szószék. Pénzbe kerülünk és összegszerűen nehezen kimutatható a hasznunk. Tesszük a dolgunkat, ameddig lehet.

A Szegedi Szimfonikus Zenekar vezetősége és tagsága

Lelkiismeretünk diktálta

A Pécs Városi Tanács februári ülésén veszélybe került néhány kulturális intézmény – a Pécsi Nemzeti Színház, a Pécsi Szimfonikus Zenekar, a Pécsi Nyári Színház – tanácsi költségvetésből biztosítandó támogatása.

Többen – a kulturális intézmények vezetői, tanácstagok – szót kértek már a sajtó hasábjain, próbálták meggyőzni a közvéleményt, ki-ki a maga igazáról.

Mi is szót kérünk! Milyen jogon?

Elsősorban az adófizető állampolgár jogán, aki odafigyel filléreinek, forintjainak felhasználására.

Másodsorban a Pécsi Nemzeti Szinházzal tiz éve élő kulturális együttműködésünk biztosítja a szólás jogát, a lelkiismeretünk diktálta kötelességen túl.

Nemzetünknek, Baranyának, Pécs városának a jelen gazdasági helyzeténél nehezebb – filléres gondokkal terhelt – szakaszai is voltak már, és a kulturális, művészeti, tudományos élete mégis fejlődött.

Lehet, hogy néhány ember megszállottsággal hitt a kultúra és művészet embert és jövőt formáló erejében, és ezért jutottunk Pécs kulturális, művészeti, tudományos életében arra a nemzetközi szinten is mérhető, elismert rangra, amelyről e sajtó oly sokszor beszámolt az elmúlt több évtized alatt.

A MÉV V. sz. Bányaüzem kultúrát féltő dolgozói

Szenvedélyes vita után

A Pécs Megyei Város Tanácsa az 1989. február 9-én megtartott ülésén hosszú, szenvedélyes vita után, kisebb módositásokkal elfogadta a szakigazgatási szervek által előterjesztett 1989. évi pénzügyi tervet. A Pécsi Nemzeti Színház, a Nyári Színház és a Szimfonikus Zenekar működési költségére tervezett keretösszeg módosítás nélkül, azzal a kiegészítéssel került elfogadásra, hogy a tanácsülésen megválasztott „ad hoc" bizottság vizsgálja meg nevezett intézmények gazdálkodása korszerűsítésének lehetőségeit, és ezekről, illetve megállapításairól a tanácsot 60 nap múlva tájékoztassa.

Ma, véleményem szerint általánosan is természetes az, amiről a tanács döntött. Az intézmények esetében nem a tudatformáló fontosságuk képezte a vita tárgyát, hanem az, hogy műsorpolitikájuk, szervezési munkájuk, pénzügyi gazdálkodásuk javítható-e, és ha igen, hogyan.

A tanácsülést követően a Dunántúli Napló, a Magyar Televizió, az intézmények igazgatói az 1989. februárban megalakult MDF Pécs déli területi csoportja (első megnyilvánulás) és nem utolsó sorban Bánffy György színművész (MT) is kifogásolta a drasztikus költségcsökkentést, amely gyakorlatilag meg sem történt. A megindult folyamat a tájékoztatás hiányosságára mutat, illetve az ad hoc bizottság befolyásolásával kapcsolható össze.

Csepregi István tanácstag

Egy tüke véleménye

Kedves Főszerkesztő Elvtárs! Akkor jött meg igazában a bizalmam a Dunántúli Naplóhoz, amikor láttam, hogy még olyan levelet is leközöltek, amiben az ön álláspontját nem fogadta el egy olvasó. Így látom, hogy nemcsak beszélnek a glasznosztyról, hanem meg is valósítják.

Mint régi pécsi „tüke", én is nagyon sajnálom, hogy városunkat, amelyiket ősi idők óta a kultúra városának szoktak tekinteni, most az ország nyilvánossága előtt a kultúra ellenségének kiáltottak ki. Tudom, hogy a valóságtól messze van ez a felületes általánosítás, és most nekünk közös erővel kell azon munkálkodni, hogy ezt a félreértésből származó bélyeget le tudjuk mosni magunkról.

A város kulturális rangját, tekintélyét nem kell bizonygatni. Annak a bizonyos tanácsülésnek is azért lett olyan rossz állásfoglalása, mert a tanácstagoknak a maguk részéről indokolt kérdéseit, véleményét nem tartotta helyes mederben az elnöklő Molnár Zoltán. Egy egyszerű tanácstag talán nem is tudja átlátni a város közös gondjait, törekvéseit és ez nem is baj, mert őneki a körzetének a gondjaival kell foglalkoznia főleg.

Nagyon sajnáljuk, hogy nem vállalta Molnár elvtárs azt sem, hogy megvédje az álláspontját, megmagyarázza a helyzetet a tévében.

Tisztelettel:

S. T. Pécs, Melinda u. 35.

A családi pótlék emelése éppen hogy fedezi...

Miből fizetjük ki a napközi díját?

Tovább súlyosbodott a gyermekes családok helyzete

Tovább súlyosbodott a gyermekes családok helyzete az év eleji élelmiszerár-emelések után. Fölösleges most ennek messzeható demográfiai következményeit elemezni, hisz azokat rég felvázolták, elég, ha megkérdezzük az iskolákat, hogyan tudták befizetni a családok a megemelt napközis díjakat.

– Ilyen nehezen még sohasem tudtuk beszedni a pénzt –, hallom a pécsi Ágoston téri iskolában *Székelyné Csobánczi Jolán* gazdasági felelőstől. – Nyolc napon át tartott a befizetés, és sokan elmondták, hogy alig tudták összekaparni a pénzt. Volt, aki kölcsönkért, hogy a februári, márciusi napközis díjat be tudja fizetni. Ez pedig létkérdés a kicsiknél, az alsótagozatosoknál, hiszen a napközi nemcsak étkezést, hanem közös tanulást és felügyeletet jelent, amíg a szülő dolgozik.

– Hányan voltak a kimaradók?

– Hat tanulónk mondta le a napközit, de gondolnunk kell az iskolánkba járó 22 veszélyeztetett gyermekre, akiknek a díját az ifjúságvédelem, azaz a városi tanács fedezi, s akik semmiképp sem tudták volna ezt vállalni. Tíz állami gondozott gyermek jár hozzánk, akiktől nem kérünk napközis díjat. Így most 125 napközisünk van.

Székelyné és *Tamásné Radó Éva* igazgatóhelyettes elmondja, hogy az év eleji áremeléssel életbe lépett díjszabás legjobban a kétgyermekes családokat sújtja. Napköziseik háromnegyed részének duplájára emelkedett a szóban forgó összeg. Az új tarifa eltörölte az eddigi 10 (!) fizetési kategóriát, amit a családban egy főre eső jövedelem és a gyermekek száma szerint állapítottak meg. Eddig 11 forint volt a legalacsonyabb napközis díj és 28,50 a legmagasabb – most mindenkinek egységesen 28 forintot kell fizetnie egy napra, havonta mintegy 20 alkalomra. A három- és többgyermekes családoknál egységesen 14 forint az egynapi ellátás. Aki eddig 14,50-et fizetett két gyermeke után, annak most a 28 forint iszonyú terhet jelent.

Akárcsak a gyermekruházati cikkek árainak esetében, most a napközis díjak egységesítését is a családi pótlék emelésének *kellene* fedeznie. Ez azonban jó, ha a gyerekek ebédjének befizetésére elegendő. És hol vannak még a gyermeknevelés további költségei?

*

Az Ágoston téri iskola nem a város jómódú negyedében található. A Tettye környéke, a Vince, a Hegyalja, a Márton, a Sörház utca, a Felsőhavi utca, a Zidina-környék, Felső-Gyükés jóllehet Pécs legromantikusabb része, „Pécs Tabánja" – egyúttal azonban a pécsi nyomor és szegénység színtere is. Ingázó tanulók is járnak az Ágoston téri iskolába, a körzetesítés „áldásából": Kozármisleny, Bogád, Birján, Pogány, Bisse, Lothárd községekből.

A *Faust Fülöpné* vezette iskolát (melynek – sajnos – nincs semmiféle specialitást kínáló tagozata), arról ismerik a városban, hogy itt nagyon szeretik a gyerekeket. Itt egynapos hiányzás esetén is családlátogatásra indul a pedagógus, hogy megnézze, mi történt a gyermekkel.

Nézzük a kimutatásokat. Vajon hogyan lehet megélni 2060, 2749, 3500 forintos fizetésből? Apa nélkül, hónapokon, éveken keresztül behajthatatlan gyermektartás híján?

– Tudjuk, nem egy gyerek nem eszik mást, csak amit itt az iskolában kap – mondják az Ágoston tériek. – Látom, – mondja a napközis tanár –, hogy a gyerek másodszor, harmadszor is elmegy a repetáért, és kikanalaz mindent az utolsó cseppig.

– Éhezik? – kérdem döbbenten.

– Mi másra gondolhatunk, ha látjuk, hogy sovány, sápadt, nehezen tud figyelni az órán.

Az étel ide is az Eszék éttermből érkezik. Sokáig rossz volt, sokat panaszkodtak, mondja Székelyné, de az utolsó két hónapban sokat javult a minősége, és most meg vannak vele elégedve. Ennyi pénzért egy falat sem kerülhet a moslékba.

*

Az iskola és vele együtt sok család most abban a segélyben bízik, amit a megyei tanács fog szétosztani. Ebben bízik az a kétgyermekes fiatalasszony is, aki 5000 forintot keres óvodai dajkaként, és egyedül neveli elsős, másodikos gyermekét. Nemrég kertvárosi lakásba költöztek, de mivel szerették az iskolát, érezték a gondoskodást, a gyerekek ma is idejárnak. A fiatalasszony 3500 forint családi pótlékot kap, most az említett segélyben és az állam által megelőlegezendő, eleddig behajthatatlan gyermektartási díjban reménykedik. 1001 forintot fizet lakbérre, 881 forint a fűtés, 470 a villanyszámla, 410 a lakáshasználatba vételi díj 1992-ig, és ehhez a 2600 forintos kiadáshoz jön még a bútorrészlet. Kölcsönkért, hogy be tudja fizetni az 1577 forintot, a februári és márciusi napközis díjat.

A tisztes szegénység méltóságával beszél minderről, s elmondja, mint segítik egymást gyermekruhákkal a munkahelyén, mint vásárol a két gyerek számára „a lengyel piacon" meg a „turkálóban". Itt a tavasz, új ruha, cipő kell. – Én legutoljára maradok... – mondja szomorú mosollyal. 29 éves.

*

A segélyt, amire annyian várnak, most számlálják, osztják, szorozzák a tanácsokon.

Fischer János, Baranya Megye Tanácsa művelődési osztályának vezetője elmondja, hogy az ország 100 millió forintjából 4,1 millió jut Baranyára.

– Csak Siklós és környéke, vagyis az ormánsági falvak számára több mint 3 millió forintot kértek... Felmértük az igényeket: Baranyában 25 450 000 forintra volna szükség. – Szó nélkül, tanácstalanul meredünk egymásra az osztályvezetővel. – Hogy mit tehetünk? További kiegészítést kérünk a Szociális és Egészségügyi – valamint a Pénzügyminisztériumtól, mert ebből az összegből semmire sem megyünk. Nyilván a helyi tanácsoknak is segíteniük kell.

Erre a pénzre, az egy-egy családnak létfontosságú pár száz forintra most nagyon sokan várnak. Azok, akik éppen csak le tudták szurkolni az 1500–1800 forintokat, s akiknek nincsenek már tartalékaik.

Gállos Orsolya

Mégis lesz nemzetközi bábfesztivál Pécsett

A szervezők a lakosság segítségét is kérik

Mégis lesz Pécsett nemzetközi bábfesztivál! A VIII. Nemzetközi Felnőttbábfesztivál megrendezéséről a város egyszer már lemondott. Az ok a szokásos: sem a minisztériumnak, sem a városnak nincs rá pénze.

Hogyan lehetne mégis megrendezni a fesztivált? Ezen töprengett a Pécsi Nyári Színház gárdája, az a csapat, amely a kezdetek óta szervezi a felnőttbábfesztivált. Sajnálták, hogy ez a szép hagyomány megszakad, s sajnálták, hogy eddigi munkájuk kárbavész. Az idei fesztivált ugyanis félig már megszervezték: Ausztráliától Kínáig, a Szovjetuniótól Portugáliáig elmentek a meghívók, összeállt a műsor, 350 vendég jelezte érkezését. Elhatározták, hogy megrendezik a fesztivált a „saját szakállukra". Erre a város vezetősége is áldását adta. A Nyári Színház szervezőgárdája pedig Pécs polgárainak támogatását kéri vállalkozásához!

A fesztivál költségvetése 1 millió 200 ezer forint. A megyei és a városi tanácstól 130 ezret, a Művelődési Minisztériumtól 200 ezret kapott a rendezvény. A hiányzó 700 ezer forintra fedezetül a Nyári Színház saját költségvetését ajánlotta föl, amelyből egyébként két produkciót tudna létrehozni a nyáron.

Ennek a hiányzó összegnek az előteremtéséhez kérik a szervezők a városban működő vállalatok, üzemek, intézmények, különböző egyesületek, szervezetek és nem utolsó sorban a művészetkedvelő polgárok segítségét. Nem feltétlenül pénzről van szó! Természetesen lehet majd egy később közlendő számlaszámra pénzadományokat is befizetni, de bármilyen formában jelentkező támogatást szívesen vesznek a szervezők. Elsősorban az ide érkező vendégek elhelyezése jelent gondot. Tehát ha kollégiumok vagy munkásszállások szállást és étkezést tudnának adni egy-egy csoportnak vagy magánszemélyek vendégül tudnának látni egy-egy művészt a fesztivál négy napjára, az nagyon sokat jelentene. Az ilyen családoknál való elhelyezésnek külföldön nagy hagyományai vannak — erről tanúskodnak a sokat utazó pécsi amatőrök is. Az ellátásért cserébe a szervezők bizonyos reklámot tudnak biztosítani a külföldi sajtóban a vállalatnak, illetve a vállalkozásnak. A szálláson és étkezésen kívül sokat számít a gmk-k, illetve egyetemisták, középiskolások segítsége a színpadépítés, világítás, díszletezés területén, a taxisoké a szállításban és így tovább. Idegen nyelvet tudó fiatalok vagy nyugdíjasok például vállalhatnák a vendégek kalauzolását a városban, a tolmácsolást. A segítség bármilyen elképzelhető formáját köszönettel veszik a szervezők. Bővebb felvilágosítás a 10-834-es és a 10-197-es telefonokon kapható.

A VIII. Nemzetközi Felnőttbábfesztivált június 28. és július 1. között rendezik meg.

M. Zs.

Változatos programok az Utazás kiállításon

A Budapesti Tavaszi Fesztivál legjelentősebb idegenforgalmi eseménye, az Utazás '89 kiállítás pénteken nyitja kapuit a kőbányai vásárvárosban.

A mostani Utazás kiállításon Magyarországon kívül 21 ország mutatkozik be turisztikai kínálatával. Először vesz részt az idegenforgalmi vásáron Ciprus, Izrael, a Koreai Köztársaság és Szíria. Összesen csaknem 200 kiállító építi fel standját az A pavilonban, a külföldiek közül az olaszországi tartományok igényelték a legnagyobb területet, összesen 276 négyzetméteren mutatják be vonzó ajánlataikat.

Az Utazás '89 hat napon át, március 22-éig tart nyitva, általában naponta 10-től 18 óráig. Hétfőn délelőtt szakmai napot rendeznek, ezért a vásárváros kapui csak 14 órakor nyílnak meg a látogatók előtt. A BKV a kiállítás ideje alatt sűritve indítja a 100-as autóbuszokat. A rendezők kérik, hogy akinek módja van rá, a buszokat vegye igénybe a korlátozott parkolási lehetőség miatt. Jó tudni, hogy a hét végén, azaz 18-án és 19-én nem rendeznek autópiacot a Dobi István úton, így azt a területet is parkolásra lehet igénybe venni. Aki vonattal érkezik az Utazás '89-re, illetve a tavaszi fesztivál egyéb eseményeire, 50 százalékos kedvezménnyel válthatja meg menettérti jegyét.

HÍREK

MÁRCIUS **16.,** CSÜTÖRTÖK

Szeretettel köszöntjük névnapjuk alkalmából HENRIETTA nevű kedves olvasóinkat

A Nap kél 5.56 – nyugszik 17.50 órakor.
A Hold kél 11.30 – nyugszik 3.31 órakor.

Olvasószolgálat

Hírek, tudósítások, események közölhetők 14–16 óráig a 15-000 telefonszámon

Hírszerkesztő: CSUTI JÁNOS

Ma délelőtt 9–12 óráig panaszügyekben fogad, telefonon hívható a 10-043-as telefonszámon: HETÉNYI JÁNOSNÉ

Szerkesztőségi hírügyeletes 16—19 óráig a 10-053-as telefonszámon: NAGY ISTVÁN

Robbantással fenyegetőzőt fogtak el Kecskeméten

Szerdán reggel 8 óra 10 perckor egy ismeretlen telefonáló hívta fel a kecskeméti Aranyhomok Szállodát és közölte, hogy az épületet fel fogja robbantani. A rendőrség rövid idő alatt megtalálta Mészáros József 25 éves asztalos, sárbogádi lakost, aki a meghallgatáskor elmondta: azért telefonált, hogy ottani barátainak ne kelljen dolgozniа ezen a napon. A Bács-Kiskun Megyei Rendőr-főkapitányság őrizetbe vétel nélkül eljárást indított a telefonáló ellen.

◆

— **Erdélyi magyarok klubja.** A Hazafias Népfront Pécs Városi Bizottsága szervezésében létrejött Erdélyi magyarok klubjának első közös találkozójára ma délután fél hatkor kerül sor a pécsi Ifjúsági Házban. A találkozó egyben az „állampolgárképző népfőiskola" megnyitója is.

— **Szokatlanul korán** virágzanak a japán díszalmafák Pécsett, főként a Barbakánnál, valamint a Felszabadulási emlékműnél.

Időjárás

Várható időjárás az ország területére csütörtök estig. Eleinte változóan felhős idő lesz, számottevő eső nélkül. Az esti óráktól gyakran erősen megnövekszik a felhőzet és több helyen várható kisebb eső. A déli, délnyugati szél napközben megélénkül. Várható legalacsonyabb éjszakai hőmérséklet 1, 6; legmagasabb nappali hőmérséklet 9, 14 fok között.

A „Tudásunkkal Baranyáért" mai rendezvényei

Pécsett, az Almos utca 3-ban 9 órakor az új Rastra építési rendszert ismertetik, bemutatják a gyártóüzemet. A Ságvári Művelődési Házban 10 órakor gépipari szakmai nap kezdődik. A Technika Házában 14 órakor a tejipari gyártmányfejlesztésről és a táplálkozásbiológiai kutatásokról lesz szó. Ugyanitt 16 órától a magyar stabilizálószerek gyártását ismertetik. A Pécsi Postaigazgatóság négy és fél emeleti tanácstermében, a Jókai utca 10-ben 14 órakor a Dél-Dunántúlt átfogó távközlésfejlesztési programról hallhatnak előadást az érdeklődők. A Technika Házában 15 órától az útépítésben és -fenntartásban alkalmazott vékony aszfaltozásról beszélnek a szakemberek. A DÉDÁSZ-központban, a Rákóczi út 73/B-ben 15 órától a hálózatszerelési szakmunkások képzését vitatják meg. Az SZTV Klubban, a Bajcsy-Zsilinszky u. 2/A-ban 15 órától a vezetéstudomány történelmi fejlődését vázolják fel. Az MKT Széchenyi Klubjában, a Janus Pannonius utca 11-ben 14 órától a vállalatok piaci stratégiáját vitatják meg. A DOZSO Művelődési Házban 14 órától arról beszélnek a résztvevők, hogy a Zsolnay Porcelángyárban az ez évi gazdasági szabályozókat miként alkalmazzák.

◆

— **Magyar nézőjáték** néven színháztörténeti anyagot állítanak össze egy év alatt a Magyar Színháztörténeti Szeminárium előadói és hallgatói a pécsi IH-ban. A szeminárium 17-én 19 órakor kezdődik egyetemisták, tanárok, néprajzosok, történészek, táncosok, zenészek, rendezők, amatőr színészek részvételével. A foglalkozások nyitottak, bárki jelentkezhet.

◆

Halálozás

Mély fájdalommal tudatjuk, hogy szeretett férjem, édesapánk, apósunk, nagypapánk, dédink,

BAGI ISTVÁN
MÁV-nyugdíjas,

életének 78. évében csendesen elhunyt. Temetése március 17-én fél 3 órakor lesz a kistótfalui temetőben. A gyászoló család.

Fájdalommal tudatjuk, hogy szeretett édesanyánk,

NYERS JÓZSEFNÉ
Vinczellér Teréz,

volt lajosházi lakos, hosszú betegség után váratlanul elhunyt. Hamvasztás előtti búcsúztatása március 21-én fél 11 órakor lesz a pécsi központi temető kápolnájából. A gyászoló család.

Fájó szívvel tudatjuk, hogy

KESZTHELYI JÁNOSNÉ
Bórek Klára,

életének 25. évében, tragikus körülmények között elhunyt. Hamvasztás előtti búcsúztatása március 16-án, ma 15 órakor lesz a komlói temetőben. Autóbusz 14.30 órakor indul a Templom térről. A gyászoló család.



A szép kora tavaszi napon sokan kerekedtek fel, mentek kirándulni, keresték fel a játszótereket. Felvételünk Pécsett, a Tettyén készült. Fotó: Bakos Magdolna

— **Faluszépítő baráti kört** alapítottak a nagynyárádiak szerdán a művelődési házban, ahol az alakuló ülésen több mint félszázan vettek részt. Az öt fős szervező bizottság várja az újabb faluszerető lokálpatrióták jelentkezését.

— **Községi belpolitikai fórumot** rendeznek 17-én 18 órakor a sásdi művelődési központban. A rendezők várják az érdeklődőket.

— **Népszerű a Nagy Lajos Baráti Társaság.** A pécsi Nagy Lajos Gimnázium Baráti Társasága már több mint száz tagot számlál. Legutóbbi összejövetelükön az öregdiákok elhatározták, hogy ezentúl minden hónap első hétfőjén 17–20 óráig nyilvános klubfoglalkozást tartanak a gimnáziumban.

◆

Esküvő

FULMER MÓNIKA
és
MOLNÁR TAMÁS

szeretettel értesítjük kedves ismerőseinket, barátainkat, hogy 1989. március 18-án 18 órakor házasságot kötünk a pécsi központi házasságkötő teremben. (Hunyadi út 2.)

YBL ANDREA
és
TAKÁCS GYULA

szeretettel értesítjük kedves barátainkat és ismerőseinket, hogy március 18-án 17.30 órakor házasságot kötünk a pécsi Váradi Antal utcai házasságkötő teremben.

FABI SZILVIA
és
FEHÉR JÓZSEF

szeretettel értesítjük kedves ismerőseinket, hogy március 18-án délután fél 4 órakor házasságot kötünk a Szigetvári Városi Tanács dísztermében.

PAKSICZA MÓNIKA
és
KÖVESDI JÁNOS

szeretettel értesítjük kedves ismerőseinket, hogy március 18-án délután fél 3 órakor házasságot kötünk a Szigetvári Városi Tanács dísztermében.

— **Megemlékezés a források építőjéről.** A nemrég elhunyt Csokonai Sándor a mecseki forrásokat építette ki, tisztította azokat. A természetbarátok túrát neveztek el róla, amit először március 19-én tartanak meg. Gyülekezés 9 órakor a Hősök terén. Túravezető: Kiss Lajos.

— **Borversenyt tartottak** a lánycsóki népházban, ahol 51 gazda 70 borfajtát mutatott be. Díjazottak: Hadra József, Hengl János, Keller Gyula, Kovács Sándor, Martina József, Mezei Zoltán. A nagydíjas bor Chardonay volt.

— **Két schwerini zenei együttes** látogat Sásdra, a március 21-i ünnepségre, amikor tanácsköztársaságunk 1919-es megalakulásáról emlékeznek meg a helybeliek. Az ünnepi rendezvényen műsort ad a schwerini zeneiskola diákcsoportja, valamint a Bilderbogen együttes.

— **Aktuális politikai kérdésekről** szervez fórumot a MEASZ Baranya megyei klubja március 20-án 14.30 órakor a pécsi Helyőrségi Klubban. A rendezvény nyilvános. Előadó dr. Koltai Dénes, a városi pártbizottság első titkára.

☎ 15-000

Somogyapátiból, utcai telefonfülkéből szóltak be ügyeletünkre, hogy Somogyviszlóban továbbra is késik egy korszerű makadámút kialakítása, pedig családonként 3000 forintot adtak össze. Az út alapja már legalább egy éve elkészült, de az aszfaltbevonatot azóta sem kapta meg. Ugyük érdekében hiába szóltak a helyi tanácson, az sem tud intézkedni.

✲

Kedd este óta egyik tévéműsor sem fogható Pécsett, a Münnich Ferenc utcában, ahonnan a 4-ben, 6-ban és 8-ban lakók nevében szólt rovatunknál dr. Freppán Györgyné. Az antennaüzembe hiába telefonáltak, csak egy telefon-adatrögzítő vette a kérést.

— **Műsorváltozás.** A pécsi Kossuth moziban a tervtől eltérően mától március 22-ig a Zsoldoskatona c. olasz filmvígjátékot vetitik. Főszereplő: Bud Spencer.

— **Az 1848-as** magyar szabadságharc hőseiről készített festményeket Léka László maszkmester. Az idős alkotó munkái a pécsi Kereskedelmi és Vendéglátóipari Szakmunkásképző Iskolában, az előtérben láthatók.

— **„Sport" sorsjegy mától.** A Sport borítékos sorsjegyet ismét árusítják megyénk nagyobb településein, az utcákon is – változatlan áron, tehát 5 forintért.

◆

Lezuhant két katonai repülőgép

Kedden az esti órákban kiképzési feladat végrehajtása közben, Báta térségében, a Magyar Néphadsereg két harcirepülőgépe „géppárban végrehajtott manőver közben összecsúszott", melynek következtében lakatlan, illetve mezőgazdasági művelés alatt álló területre zuhant. A Honvédelmi Minisztérium sajtóosztályától szerdán kapott információ szerint a repülőgép vezetők katapultáltak, azonban mindketten megsérültek, s jelenleg kórházi kezelés alatt állnak.

A vizsgálat eddigi megállapítása szerint repülési feladatukat felhőben, bonyolult körülmények között hajtották végre, a baleset e közben, eddig ismeretlen okokból következett be.

A minisztérium köszönetét fejezi ki mindazoknak, akik a felkutatási és mentési munkálatokban segítséget nyújtottak.

— **A Mezőgazdasági Kistermelők** Baranya Megyei Érdekvédelmi Tanácsa a HNF székházában ülést tartott Balázs János vezetésével. Az értekezleten a termeltető-felvásárlói és szolgáltató vállalatok képviselőivel a szerződéses termelés és takarmányellátás helyzetét vitatták meg. Döntés történt arról is, hogy húsvétkor Pécsett nem lesz házinyúlkiállítás.

– **Hazánk junior gépiróbajnoka.** A fővárosban megtartották az idei magyar gépiróbajnokságot, amelyen 105-en indultak. Gyurasics Éva, a 25 év alattiak korcsoportjában elnyerte „Magyarország 1989. évi Junior Gépiróbajnoka" címet. Lukács Ilona is értékes helyezést ért el. Mindketten a megyei tanács dolgozói. A drezdai világbajnokságra csak akkor utazhatnak, ha munkahelyükről anyagi támogatást kapnak, hisz a részvételi díj 12 000 forint.

– **Megszünt egy porkibocsátó forrás** a pécsi keményítőgyárban, miután egy új mérő- és zsáktöltő automatikus berendezést helyeztek üzembe. A svéd újdonság révén pontosabb a mérés, ezenkívül alig jut ki por a környezetbe a különféle anyagok zsákba csomagolásakor.

– **„A Nagy Imre vonal"** címmel könyvet jelentetett meg a Kossuth Kiadó. Az újdonság kapható és előjegyezhető a kiadó Baranya Megyei Kirendeltségén Pécsett, a Zsolnay házban.

– **A Krzysztof Scieranski Trió** március 17-én 19 órakor fellép a pécsi Nevelési Központban. A szimfónikus jazzt játszó együttes először mutatkozik be Pécsett.

— **Lemondott az elnök.** Kedden este mérlegzáró közgyűlés volt Pécsett, a Baranya Megyei Cipőipari Szövetkezetben. Balázs Antal elnök lemondott, akit ezt követően felmentettek és új elnöknek Soó Lászlót választották meg.

◆

Közérdekű

Áramszünet lesz f. hó 16-án és 17-én 7—15 óráig Pécsett, a Hóvirág, Jácint, Mályva, Gyöngyvirág és Őszirózsa utcákban.

Áramszünet lesz március 13-tól 17-ig, naponta 8—16 óráig Pécsett, Óvoda u., Népfront u., Baltika u., Gorkij u., Munkásőr u., Török I. u., Füst u., Tolbuhin út, Fejlődés u. által határolt területen.

Áramszünet lesz Pellérd teljes területén március 17-én 7—16 óráig.

HOFI-kabaré '89, a Sportcsarnokban március 20-án este fél 6 és este fél 8 órakor. Hofi Géza legújabb műsora. Jegyek válthatók a színház pénztáránál 11 órától. Telefon: 11-965. Jegyárak: 130, 140, 160 Ft.

Áramszünet lesz f. hó 16-án, 17-én, 20-án és 21-én 7—15 óráig Pécsett, a Kis-Daindol, Hegyhát-dűlő, Erdész u., Sziklás-dűlő, Bálicsi u., Barackos u. által határolt területen.

Áramszünet lesz 22-én és 23-án Keszü; Gyód; Keszü, papkert; Gyód, Háromszög-dülő; Gyód, szőlőhegy; Keszü, Gyöngyös csárda; Szent Pál-puszta; Keszüi úti faiskola; Péterpuszta területén 7—16 óráig.

Egészségügyi szolgálat

KÓRHÁZI FELVÉTELES ÜGYELETEK

Mindennapos felvételi ügyeletek gyermek belbetegek részére Pécs város: POTE Gyermekklinika. Szigetvár város és járás, a pécsi és a volt sellyei járás: Megyei Gyermekkórház. Gyermeksebészeti, kórházi felvételt igénylő gyermekfülészeti betegek, égett és forrázott gyermekek részére páratlan napokon: POTE Gyermekklinika, páros napokon: Megyei Gyermekkórház, Pécs és a megye egész területéről.

Felnőtt belgyógyászat, sebészet, baleseti sebészet Pécs város lakossága részére: I. sz. Sebészeti Klinika. Égési sérülések: Idegsebészet. Pécs város és a csatolt községek ideg- és elmebetegei részére: POTE Ideg- és Elmeklinika. Szemészeti betegek ügyeleti ellátása 17 órától: POTE Szemészeti Klinika. Felnőtt fül-orr-gégészet: POTE Fül-Orr-Gégeklinika.

EJSZAKAI KÖRZETI ORVOSI UGYELET

Pécs város felnőtt lakossága részére egy helyen, a Lánc utcai rendelőintézet földszinti ügyeleti helyiségeiben minden este 7 órától másnap reggel 7 óráig. Telefon: 14-347.

Fogászati ügyelet minden este 7 órától másnap reggel 7 óráig a Lánc utcai rendelőintézet földszinti ügyeleti helyiségeiben — gyermekek részére is. Telefon: 14-347.

Gyermeklakosság részére egy helyen, a Gyermekklinikán, Pécs, József A. u. 7. (bejárat a Bajnok u. felől) este 7 órától másnap reggel 7 óráig. Telefon: 10-938.

ÉJSZAKAI UGYELETES GYÓGYSZERTÁRAK

Pécs, Kossuth L. u. 81. 10/8. sz. gyógyszertár; Pécs Bajcsy-Zs. u. 23. 10/14. sz. gyógyszertár.

✲

SOS-ÉLET telefonszolgálat díjmentesen hívható a 12-390-es számon este 7 órától másnap reggel 7 óráig.

✲

Nyugdíjas telefonszolgálat szombat, vasárnap kivételével naponta 17—19 óráig hívható a 41-907-es telefonszámon.

✲

Újjáalakult az ifjúsági telefonszolgálat. Telefonszáma: 25-642. A fiatalok problémáira a telefonnál ügyelő fiatalok próbálnak választ adni. A hívásokat 4 órától 7 óráig várják.

✲

Drog-telefonszolgálat: a pécsi drogközpont telefonügyelete a 32-600-as számon hívható szerdán és csütörtökön 15–18 óráig. A telefonszolgálat tanácsot ad minden kábítószerfogyasztással kapcsolatos problémára.

◆

Információk

Rendezvények

Működés közben kerti kisgépeket mutatnak be ma 15 órakor Pécsett, a Bolgár Néphadsereg útján lévő dísznövénytermesztő üzemben.

Nyilvános könyvátvételt szervez ma 15 órától a pécsi Galaktika Baráti Kör a Szántó K. J. utca 1-ben, a B portán. Szervező: Simon Attila.

A szigetvári ének- és zenetanári szakmai klub nyilvános foglalkozásra várja az érdeklődőket ma 14.30 órától a zeneiskolában. Előadást mond: dr. Várnai Ferenc népzenekutató. Szervező: Hergenröder Józsefné és dr. Zimányi Lászlóné.

Az Ilco Klub ma 14.30 órakor tartja nyilvános foglalkozását Pécsett, a Bartók Klubban.

A Staféta együttes ma 10 és 15 órakor a komlói Szinház- és Hangversenyteremben Weöres Sándor, Csoóri Sándor és Gazdag Erzsi megzenésített verseiből ad elő.

Dr. Fojtik János, a pécsi JPTE közgazdaságtudományi kar oktatója ma 14 órakor külgazdaságunkról, külkereskedelmünkről tart előadást a pécsváradi művelődési központban.

Március 17-én 15 órakor a pécsi úttörőházban Csillagok világa címmel tart előadást Nagyváradi László.

A zalaapáti méhész iskola igazgatója, Ruff János március 18-án 9 órakor Pécsett, a MESZOV-székház nagytermében az atkairtásról tart előadást. Házigazda: Manhardt János, a pécsi méhész szakcsoport elnöke.

A gazdasági kormányzati munka korszerűsítése címmel dr. Veress József egyetemi docens tart előadást Pécsett március 16-án 19 órakor a JPTE Universitas utcai kollégiumának ebédlőjében. A Közgazdaságtudományi Kar és az MKT ifjú közgazdász szekciójának rendezésében sorrakerülő előadásra várják az érdeklődőket.

◆

Közlemények

Értekezletet tart március 18-án fél 9-től a KISZ Mecseki Érchányászati Bizottsága a pécsi Ságvári Művelődési Házban.

Bor- és stifolderversenyt szervez-nek a pécsi Nevelési Központban március 18-án 17 órától. A minták ma is átadhatók 14—20 óráig. Szervező: Kemenes Lászlóné.

A BARANYATRADE Kft.
ajánlata közületi
és magánvásárlók részére:
különféle padló- és falburkolókat kínálunk
óriási árengedménnyel!

20x20 cm jugoszláv padlólap
régi áfás fogy. ár: 1050,— Ft/m²
új áfás fogy. ár: 813,— Ft/m²

20x25 cm
20x30 cm
olasz falburkoló
régi áfás fogy. ár: 1400,— Ft/m²
új áfás fogy. ár: 1100,— Ft/m²

Várjuk kedves vásárlóinkat, Pécs-Cserkút-Platón,
(a 6-os úton, a 205-ös km-kőnél)

NYITVA:
hétfőtől—péntekig: 8—14 óráig,
szombaton: zárva!
Telefon: 32-770.

BARANYATRADE Kft.

A vár- és múzeumbaráti kör rendezvénye



Perics Péter, a Siklósi Vár- és Múzeumbaráti Kör elnöke megnyitja a történelmi emlékülést

Történelmi emlékülés Siklóson

A siklósi vár kongresszusi termében tegnap délután már 9. alkalommal hangzott fel a Himnusz és a Szózat március tizenötödikén. A Siklósi Vár- és Múzeumbaráti Kör ezért évek óta ezen a napon történelmi emlékülést rendez, *Perics Péter*, a kör elnöke jogos büszkeséggel mondta a megnyitó szavakat.

A siklósi Kossuth Téri Általános Iskola tanulóinak rövid verses-zenés műsora után az előadók ez alkalommal a 75 éve kirobbant első világháború körüli évekre emlékeztek. *Dénes Béla*, a JPTE nyugalmazott tanszékvezető tanára az első világháború előzményeit vázolta, ezen belül is az országunkat közelebbről érintő balkáni kérdést, a térségben ütköző érdekeket.

Dr. Vargha Dezső levéltáros referátumában arról beszélt, hogy Siklós és környékén hogyan élték át az első világháború éveit. *Szüts Emil*, a JPTE tanára pedig most készülő könyvének történész szemszögből talán legizgalmasabb fejezetét ismertette, Baranya és Pécs a szerb megszállás alatti életét.

A mű címe: Az elmerült sziget arra utal, hogy a szerb megszállás alatt élő Baranya Horthy államához viszonyítva a demokrácia szigetének tűnt. A demokratikusan irányított területen 1921 augusztusában a Nemzeti Tanács még a Baranyai Szerb–Magyar Köztársaságot is kikiáltotta. Ez a törekvés azonban illúziónak bizonyult, mert néhány hét múlva Horthy kormányzó csapatai bevonultak a megyébe.

Aktuális témát érintett *Márfi Attila* levéltáros Egyesületek Siklóson és a siklósi járásban című előadásával. Érdekes adatokat ismertetett a két világháború közötti egyesületi életet meghatározó leventemozgalomról, amely nagy szerepet játszott az ifjabbak hazafias honvédelmi nevelésében, de az analfabetizmus csökkentéséhez is hozzájárult. A másik jelentős körbe, a Polgári Lövészegyletbe már a katonaviselt férfiak jártak. Említést érdemelnek az egészségi felvilágosítást végző szervezetek, így az Országos Stefánia Szövetség és az Országos Egészségügyi Szövetség helyi csoportjai.

A történelmi emlékülés záróaktusaként a résztvevők a várkápolnába vonultak, ahol a vár- és múzeumbaráti kör koszorút helyezett el Batthyány Kázmér, az 1848-as kormány külügyminiszterének sírjánál.

P. E.

Lesz-e műholdas vétel a Budai városrészben?

A Konzum Telekábel Kft lakossági fórumot rendezett hétfőn a műholdról sugárzott adások vételi lehetőségeiről és a kábelrendszer kiépítésének módjáról Pécsett, a Budai városrészben. Megfelelő jelentkező — 600–700 család – esetén a Kenyérgyártól egészen a Mező Imre utcáig alakítanák ki a rendszert. A tervek szerint ez lakásonként 9000–15 000 forintba kerülne. Előlegként a jelentkezőknek 2000 forintot kellene befizetni, a többit egy összegben vagy részletekben. Féléves törlesztésnél 10 százalékos a komat, míg 12 havi részletfizetés után már 20 százalék. A kisnyugdíjasok kedvezményt is kapnak, nekik nem számolnak fel a részletfizetéskor kamatot. A kábelhálózatot a tervek szerint 1990 elejére építenék ki, és adnák át.

A Budai városrészben a családi házakhoz kell a rendszert kiépíteni.

A fórumot megelőzően már végeztek előzetes felmérést, szórólapokat osztottak szét a lakosság között. Ezen többek között széles körű műsorkínálatot és korlátlan bővítési lehetőséget ígértek. A fórumon azonban kiderült, hogy a mostani rendszer a magyar I–II., a jugoszláv I–II., és Sky és Super Channel, Novi Sad műsorainak vételére alkalmas, de valóban van lehetőség a bővítésre. Áprilisban ismét találkoznak egymással a Konzum Telekábel Kft és a környék lakói, amikor is eldől, az előleg befizetése után megépül-e a rendszer vagy sem, lesz-e elég jelentkező.

Sz. K.

Folytatódott az interparlamentáris konferencia

A magyar nemzeti ünnepen is folytatta munkáját Budapesten a 81. interparlamentáris konferencia. Számos külföldi vendég, parlamenti képviselő tekintette meg a március 15-e évfordulóján megtartott ünnepségeket. I. MacLean új-zélandi képviselő javaslatára a délelőtti ülést korábban zárták be, hogy a küldöttek „kifejezhessék szolidaritásukat a magyar néppel, amely ma Petőfi Sándor emlékét idézve vonul fel, és tisztelettel adózzanak a magyar nemzeti ünnepnek".

A csaknem száz országból érkezett törvényhozók szerdán megkezdték egy újabb napirendi pont vitáját. Arról tárgyalnak, hogyan segítsék elő a törvényhozók a gyarmatosítás teljes felszámolását, a faji üldözés, a faji elkülönítés megszüntetését, a nemzetiségek, az etnikai kisebbségek egyéni és kollektív jogainak érvényesítését.

Előzőleg a konferencia befejezte vitáját a gyermekek jogait rögzítő új nemzetközi konvencióról, a parlamentek ezzel kapcsolatos feladatairól. Mivel rendkívül sok felszólaló kívánta véleményét kifejteni, a konferencia napirendjére éjszakai ülést is kitűztek. A szerdára virradó éjjel befejezett vita után megválasztották a szerkesztő bizottságot, amely a törvényhozók közös álláspontját fogalmazza meg. A bizottság tagja lett Szentágothai János akadémikus, a magyar IPU csoport tagja is. A végleges állásfoglalást a konferencia záró napján fogadják el.

A szerdai vita előtt igen sok nemzeti csoport és államcsoport terjesztette be írásban határozati javaslatát, memorandumát. Az IPU magyar csoportja által beterjesztett memorandum egyebek között leszögezi: A világ békéje és biztonsága szempontjából alapvető fontosságú, hogy mindenütt alkotmányosan és átfogóan biztosítsák valamennyi emberi jog érvényesítését, a politikai, az állampolgári, a gazdasági, a szociális és a kulturális jogok maradéktalan megvalósítását. A memorandum részletesen állást foglal a gyarmatosítás felszámolása, a fajüldözés és a faji elkülönítés maradványai ellen vívott küzdelem valamennyi időszerű kérdésében és külön foglalkozik a nemzetiségi jogok érvényre juttatásával.

A vitában szerdán felszólalt dr. Schöner Alfréd főrabbi, országgyűlési képviselő. Beszédében a magyar zsidóság nevében üdvözölte az interparlamentáris konferencia résztvevőit. Szólt a magyar zsidóság történetéről, az ország életében betöltött szerepéről, üldöztetéséről. Kijelentette: 1945 tavasza új fejezetet nyitott meg Magyarországon a zsidóság előtt, törvényesen biztosították számára az egyenlő jogokat, a vallásgyakorlás szabadságát.

Szerdán a szocialista internacionáléhoz tartozó pártok képviselői találkoztak az MSZDP képviselőivel és az együttműködés fejlesztéséről folytattak megbeszélést.

Straub F. Brunó, az Elnöki Tanács elnöke szerdán este az Országház épületében fogadást adott a 81. interparlamentáris konferencia résztvevői tiszteletére.

A fogadáson részt vett az Országgyűlés tisztikara, számos képviselője. Nagy számban voltak jelen a diplomáciai képviseletek vezetői.

Nagy Sándor találkozója a gabonaforgalmi megyei képviselőivel

Interjú a SZOT főtitkárával

A Gabonaforgalmi és Malomipari Vállalat megyei részlege találkozót kért *Nagy Sándortól*, a SZOT főtitkárától. A megyei tanács épületében tartott összejövetelen tegnap délben részt vett *dr. Dányi Pál*, a megyei pártbizottság első titkára, *Piti Zoltán*, a megyei tanács elnöke, *Molnár Zoltán*, Pécs város tanácselnöke is.

Koós László, a vállalat megyei igazgatója és a baranyai részleg szakszervezeti bizottságának titkára, *Stefanovits László* elmondták a Gabona Tröszt által *Váncsa Jenő* mezőgazdasági és élelmezésügyi miniszterhez eljuttatott levél tartalmát és ehhez kapcsolódó véleményüket.

A levél alapján ismeretes, hogy különböző okok miatt tervezik a gabonaforgalmi vállalatok átszervezését, esetleges megszüntetését.

A megyei részleg két vezetője azért kért találkozót Nagy Sándortól, hogy elmondhassák: őket senki sem tájékoztatta a miniszterhez intézett levél után történtekről. Elmondták azt is, hogy megfontolandó a mai helyzetben ezernyi ember elbocsátása éppen egy olyan üzemben, amely nem is veszteséges Baranyában.

Nagy Sándor válaszában kifejtette: a közeli napokban részletesen utánanéz a történteknek. A SZOT főtitkára nehezményezte ugyanakkor, hogy senkit sem tájékoztattak folyamatosan a válasz következményéről. Annak a véleményének adott hangot, hogy a kormány gazdaságpolitikai kollégiuma a SZOT véleménye után foglal állást az átszervezések kérdésében.

*

Nagy Sándortól pécsi programja végén kértünk rövid interjút.

– *Hívták Pécsen kívül máshova is március 15-re?*

– Legelőször Pécsről kerestek. Szeretem is Baranyát. Sok embert ismerek itt, szívesen jöttem.

– *Beszédében a szakszervezeti ügyekről alig-alig mondott véleményt . . .*

– Úgy éreztem, ez a meghívás csak részben a SZOT főtitkárának szól. Március 15-én általánosabb érvényű mondandót várnak az emberek. Szándékkal visszafogtam ebben a beszédben a szakszervezeti tartalmat.

– *Az ünnep előestéjén többen voltak, mint ott, ahol ön volt a szónok. Mi erről a véleménye?*

– Azt hiszem, ez természetes dolog is lehet. Ennek döntő oka, hogy az emberek sok mindenben csalódtak. Idő kell ahhoz, hogy a meglévő hagyományos szervezetek visszaszerezzék a bizalmat. Másik ok, hogy a hivatalostól eltérő szervezésnek mindig van egy sajátos varázsa. Úgy gondolom, hogy nem olyan sokára ezek a külön-külön rendezvények egymásra találnak.

– *Találkozott most a Gabonaforgalmi Vállalat megyei képviselőivel. Nem oly sűrűn jár Baranyában, hogy ne vetődjön fel: mások is keresték az önnel való találkozást?*

– A Gabona Tröszt problémájával csak Baranyából kerestek meg . . .

– *Nemcsak erre a vállalatra gondoltam, hiszen jó néhány napja nyilvánosságra hoztuk, hogy eljön március 15-én . . .*

– Innen Baranyából nem keresett más – fejezte be a beszélgetést Nagy Sándor, a SZOT főtitkára.

Bozsik László

Várossá avatták Balmazújvárost

Várossá avatták szerdán Balmazújvárost, amely a XV. század közepétől a XVIII. század végéig egyszer már birtokolta ezt a státust. A városháza előtti téren rendezett avató ünnepségen a város csaknem minden lakosa jelen volt.

Szűrös Mátyás, az Országgyűlés elnöke, az ünnepség szónoka többek között arról beszélt, hogy ez a nap, március tizenötödike, 1848 örökségével köti össze a városavatás pillanatát. Kevés hely dicsekedhet ugyanis hazánkban azzal – mondotta –, hogy annyira kivette volna a részét az 1848–49-es forradalom és szabadságharcból, mint éppen Balmazújváros. Nemcsak katonát adott a szabadságharcnak, hanem 1849 januárjától itt képezték ki azt a tartalékhadsereget, amely később a dicsőséges tavaszi hadjáratot megvívta. Ezt a hadsereget, igen nagy nehézségek között ugyan, de hónapokon át teljesen Balmazújváros élelmezte. Dokumentumokból tudjuk, hogy erre az aránytalan teherviselésre még Kossuth Lajos is felfigyelt, és ha tehette, csökkentette azt.

Az Országgyűlés elnöke végezetül rámutatott, hogy Balmazújváros közösségteremtő ereje a haladás, a radikalizmus, a szocializmus vezérlő eszméinek szolgálatában is mindig megnyilvánult, majd átnyújtotta az Elnöki Tanács városalapító oklevelét és a város kulcsát Veres Ferenc tanácselnöknek. Ezután, a Balmazújvárosból elszármazottak nevében Nagy Gábor külügyminiszter-helyettes köszöntötte a város lakóit.

Az ünnepség a művelődési központban rendezett kulturális műsorral fejeződött be.

A Panel kör kezdeményezése

A Panel-kör szervezésében március 15. tiszteletére külön ünnepséget tartottak tegnap délután Pécsett, a „Rózsadombon", a Hajas Imre utcában. A rövid kulturális program és a beszéd után a résztvevők közül sokan tűzték fel kokárdájukat a jelképes falra. Támogatásról biztosítva a párt reformpolitikáját. Az ünnepség után megtartott sikeres fórumon elsősorban a lakótelep mindennapjaival kapcsolatos kérdésekre válaszolt Pécs néhány vezetője, köztük Molnár Zoltán tanácselnök és Varga Jenő, a városi pártbizottság titkára.



A kertvárosi fiatalok feltűzik a kokárdákat a falra

A szerkesztőség postájából

Hat éve várják az utat Somogyviszlón

Bosszant és felháborít az az intézkedés, ami Somogyviszló község belterületi útjainak végleges elkészítése ügyében végbemegy 1982. évtől. Ugyanis a Somogyapáti Községi Közös Tanács 1982-ben a Baranya Megyei Tanács V. B. Útfelügyeletével, a Pécsi Közúti Igazgatósággal hozzákezdett a társközségek belterületi útjainak javításához, illetve a földes utakat szilárd burkolatú úttá tételéhez. Így készült el a patapoklosi és Bajal községi út. Majd ezután került sor Somogyviszló belterületi útjain a forgácskő lapjainak lerakásához.

Azt mondták a szakemberek, hogy legalább egy évet rokkanni kell az alapnak. Majd 1983-ban rárakják az aszfaltréteget. Sajnos az út még a mai napig nem készült el.

A lakosság teljes joggal fejezi ki felháborodását. Hét év óta nem tud egy elkezdett munka befejeződni?! Kérdezem: miért? Meddig lehet pénzhiányra hivatkozni? Hogyan lehet a falu megtartóképességére hivatkozni? Hogyha 200—300 méteres utat nem tudunk befejezni és átadni a rendeltetésének!

Bakonyi László
Somogyapáti
nyugdíjas tanácselnök

*

Mozaik-modor

Bemegyek a pécsi Mozaik építőanyag-kereskedésbe délután háromnegyed négykor. A kapu ugyanis nyitva, tájékoztató felirat a közelben sehol. Kérdi tőlem egy eladó, mit adhat. Tíz centi széles fenyődeszkát keresek, mondom. Az nincs. És érdekelne kapufélfának való gerenda is, teszem hozzá. „Tessék mondani, hány óra van", kérdezi az eladó. „Három perccel múlt háromnegyed négy", felelem. „Csak azért, mert már fél 4 óta zárva vagyunk" mondja oktató hangon. „Így kell ezt tudomásomra hozni?", emelem fel a hangom. „Miért? Megmondtam, hogy nincs deszka, nem?" kiabál vissza, és már ott is hagy.

Hogy van-e gerenda, azt nem tudtam meg. Hogy a minimális kereskedői modor hiánycikk, azt igen.

G. T.

Hogyan éljek az állampolgári jogommal?

A személyi jövedelemadó bevezetésének előestéjén szakértők és államférfiak szüntelenül azon fáradoztak, hogy annak életrevalóságáról, szükségességéről és időszerűségéről meggyőzzék a közvéleményt. Medgyessy Péter — akkor még pénzügyminiszter — arról beszélt, hogy az adórendszer bevezetése után az adózó állampolgárnak az eddigieknél sokkal több (?!) joga lesz ellenőrizni a különféle beruházások szükségességét, lebonyolításának rendjét, ütemét . . .

Bevallom, ez az érv már akkor is nagyon olcsó demagógiának tűnt. Az élet aztán messzemenően igazolta fenntartásomat. Most, hogy nyugdíjasként úgy látszik, több időm akad „felesleges" dolgok szemrevételezésére, mind többet jut eszembe Medgyessy Péter. A városi beruházásokon, építkezéseken tapasztalható (és miért nem ellenőrzött?) munkamorál és -fegyelem fokáról van szó. Az építkezéseken dolgozó feleslegesen nagyszámú szakszemélyzet hosszú órákon (esetleg napokon) át semmittevéssel, az állampolgár részére könnyen észrevehető henyéléssel, ivászattal tölti idejét. (Közelebbi címek nálam.)

Egy ízben gondoltam: hivatkozom Medgyessy Péterre és az állampolgár jogán megkérdezem az egyik építkezés tavaszi napsütést élvező „dolgozóit", de meggondoltam magam! Azt hiszem, érthető, miért.

Költői kérdésem csak enynyi: meghirdetett állampolgári jogaimat hol és hogyan realizálhatom?

Bokrétás András
Pécs, Madách I. u. 3/A.

*

Húszezer forint lakástakarításra

A február 10-i számunkban a pécsi Vak Bottyán u. 6-ban készült fotót közöltünk a következő szöveggel: „Az idős lakó hónapokon át több tonna szemetet halmozott fel, nem tudni, hogy miért. Végül a Városgondnokság a környékbeliek felhívására 10 ezer forintért elvitette a hulladékot. Egy évvel ezelőtt is erre került sor. PIK, Köjál hiába próbál intézkedni azóta is."

Péntek Gábortól, a Városgondnokság intézményvezetőjétől a következő tájékoztatást kaptuk:

„A fénykép alatti szöveg hibás, nem az általunk elmondott tényeket adja vissza. Így a 10 ezer forintot 1988-ban fizettük ki, míg idén mintegy 20 ezer forint költségre számítottunk. Az Ingatlankezelő Vállalat nincs érdekelve, ugyanis magánlakásról van szó. A Városgondnokság nem lakossági bejelentésre, hanem a Köjál határozata alapján intézkedett".

Életveszélyes rongálások a vasúton

A MÁV Pécsi Igazgatóságának vonalszakaszain az utóbbi időben ismeretlen tettesek erőszakos módon a villamos felsővezetéki oszlopokról üzemi és védőföldeléseket, valamint vasúti biztosítóberendezési kábeleket távolítanak el.

Ezek az anyagi káron túl közvetlen életveszélyt jelentenek az elkövetőkre, illetve az ott tartózkodókra (áramütés), valamint súlyosan veszélyeztetik a vasúti közlekedés, a fénysorompóknál pedig a közúti közlekedés biztonságát.

Fényes József
igazgató
Pécsi Vasútigazgatóság

*

Barátságos kereskedők

Kis falu Szulimán az Almáspatak mentén. Szerényen húzódik meg a Bakittya, Gilice völgyében. Sokat megért és átélt, de mintha most is történne valami: barátságosabbak, kedvesebbek, udvariasabbak egymáshoz az emberek. Lehet ám tanulni azoktól, akik naponta gyakran találkoznak a falu lakosaival(!) A vegyes- és az italbolt vezetői is kedvesek, udvariasak, szolgálatkészek, hivatásuknak megfelelően végzik munkájukat.

Zentai József,
Szulimán, Zrínyi tér 19.

*

Miért nincs kedvezmény Harkányban?

Nagyon örülök annak, hogy a Harkányban működő nyugdíjasklub tagjai jelentős kedvezményt kapnak a fürdőben a szolgáltatásokat illetően.

Fórizs Sándor üzemvezető kétségbe vonja, hogy az ország fürdőiben szerzett tapasztalataim az árak alakulásáról frissek-e?

Ezért bizonyítékként mellékeltem Gyula két nyugdíjas kedvezményes fürdőjegyét, amelynek ára 10 forint, dátuma 1988. október 31. és 1989. március 3. Nemcsak a gyulai, de a hajdúszoboszlói gyógyfürdő is ad kedvezményes nyugdíjas fürdőjegyet. (1989. március 5. és ára 20 forint.) Gyulán és Hajdúszoboszlón is minden magyar állampolgár a társadalombiztosítás terhére szakorvosi javaslatra ingyen igénybeveheti a gyógyszolgáltatásokat, tehát nemcsak Harkányban.

Természetes, hogy minden magyar állampolgárt, így engem is érdekelnek a gazdasági számítások, a harkányi fürdő fejlesztésére fordított többletforintok. Azért a harkányi 35 forintos és a gyulai 10 forintos, vagy a hajdúszoboszlói 20 forintos kedvezményes fürdőjegy ára között mégiscsak nagy a különbség, főleg egy nyugdíjas családnak.

Lischka György,
Pécs, Tündér u. 7.

*

Fórizs Sándor üzemvezető hivatkozik arra, hogy minden magyar állampolgár a társadalombiztosítás terhére díjtalanul igénybe veheti a fürdőt. Ez így igaz, de micsoda utánjárással! Elmegyünk először a körzeti orvoshoz beutalót kérni, majd a harkányi reumatológián eltöltünk jó pár órát, míg végül kapunk öt-tíz kádfürdőt . . .

Fórizs Sándor szerint van egy másik megoldás is: a harkányi nyugdíjasklub tagjai kedvezményesen, vagy akár ingyenesen is igénybe vehetik a fürdőt. Hát ez is szép, de mi legyen a siklósi nyugdíjasokkal, talán mi is beléphetünk ebbe a klubba, és élvezhetjük a kedvezményt?

Van egy javaslatom: Mi nem egész napot akarunk a strandfürdőn eltölteni, nekünk elég 1—2 órás fürdőzés is, ami felüdülést és esetleges gyógyulást jelent számunkra. Vezessék be kedvezményként a nyugdíjasok részére a félnapos igénybevételt, 13 órától az esti zárásig, és az így megállapított belépőjegy 10—12 forint legyen. Azt hiszem, így mindenki jó járna.

Dömötör Károly,
Siklós, Iskola u. 12/C.

Háromezerkettőszáz hektáron gazdálkodó kémesi „Közös Út" Mg. Termelőszövetkezet

FELVESZ

szakirányú felsőfokú végzettséggel (és lehetőleg növényvédelmi képesítéssel), legalább 5 év szakmai gyakorlattal rendelkező

NÖVÉNYTERMESZTÉSI ÁGAZATVEZETŐT,

továbbá szakosított tehenészeti telepünkre szakirányú felsőfokú végzettséggel és legalább 5 év szakmai gyakorlattal rendelkező

TELEPVEZETŐT,

valamint szakirányú felsőfokú végzettséggel és legalább 5 év szakmai gyakorlattal rendelkező

FŐKÖNYVELŐ-HELYETTEST.

Bérezés: a 10/1987. (XII. 24.) MÉM sz. rendelet alapján, megegyezés szerint.

Szükség esetén lakást biztosítunk.
Alkalmazás részletesebb feltételeiről a termelőszövetkezet elnöke nyújt felvilágosítást.

Új színek!
A tavasz színei!

Divatos pólóanyagok, pamutanyagok nagy választékával várja önt is a

„HARGITA PJT"

Pécs, dr. Doktor S. u. 42.

ÚJ!
BÉCS-GRAZ
Kül- és belföldi utak SZEMÉLYTAXIVAL! (közületeknek is)
OTTHONÁBÓL INDUL, OTTHONÁBA ÉRKEZIK!
Részletes felvilágosítás naponta 8-12-ig a
30344-es telefonon

MAI MŰSOR

SZÍNHÁZ

Nemzeti Színház: Hamupipőke (este 7 óra). Előbemutató.

Stúdiószínház: Ablakmosó (f8 óra).

FILM

Petőfi: Barabás (n4, hn6, n9). **Kossuth:** Barabás (f10, 12). A zsoldoskatona (f3, f5). Vadon (f7, f9). **Park:** Barabás (4, f7, 9). **Komló:** D'Annunzio (4, 6, 8). **Komló, kamara:** Trükkös halál (5). **Mohács:** A leghosszabb nap (6). **Szigetvár:** Rumba (6, 8). **Siklós:** Brazil (7). **Dunaszekcső:** Miss Arizona (7). **Pécsvárad:** Fehér feketében (7). **Sellye:** Marie (7). **Szentlőrinc:** Matador (7). **Villány:** Farkaslak (7).

RÁDIÓ

KOSSUTH RÁDIÓ

8.30: Nyolc rádió nyolc dala. 9.00: Éneklő Ifjúság. 9.18: Beszélni nehéz. 9.30: Külpolitikai rovat műsor. 10.05: Embertan — középhaladóknak. 10.35: Nóták. 11.05: Faragó András operaáriákat énekel. 11.36: A csatlós. 12.45: Válaszolunk hallgatóinknak. 13.00: Klasszikusok délidőben. 14.23: Johann Strauss-művek. 15.00: Szóról szóra. 16.20: „Kerek istenfája, szép tizenkét ága . . .". 5. rész. 17.00: Fejezetek Erdély történetéből. 17.30: Beszélgessünk a zenéről. 19.23: Dokumentumműsor. 20.00: Táncházi muzsika. 20.30: Tudomány és tudománypolitika. 21.00: A karmester művészete. 22.00: Hírvilág. 22.30: Régi híres énekesek műsorából. 23.00: Esti muzsika.

PETŐFI RÁDIÓ

8.05: Alpár Gitta operettdalokat énekel. 8.20: Szabó család. 9.05: Napközben. 12.10: Negyedóra. 12.30: Népművészet mesterei. 13.05: Nosztalgiahullám. 14.00: Hozott anyagból . . . 15.10: Operaslágerek. 15.45: Mire emlékszik? 16.00: Kapcsoljuk a 6-os stúdiót. 16.15: Bemutatjuk Enya „Watemark" c. nagylemezét. 17.05: Újdonságainkból. 17.30: Gordiusz. 18.30: Slágerlista. 19.05: Muzsikánál nincs jobb barát. 20.05: Poptarisznya dalaiból. 21.05: Magyar Rádió Karinthy Színpada. — Ki lesz a szóvivő. 22.00: Zenei tükör. 22.15: Slágerfilmek — filmslágerek. 23.15: Zeneközelben a magnósok.

BARTÓK RÁDIÓ

9.08: Csajkovszkij: II. szvit. 9.46: Kamarazene kedvelőinek. 11.10: Magyarán szólva. 11.25: Szokolay Sándor műveiből. 12.05: Regina Resnik énekel. 13.05: Találkozás a világhírrel. 13.55: Történelmi orgonák. 14.26: Félóra népzene. 14.56: Paphullám. 16.05: Kórusirodalom mesterművei. 17.00: Nyitnikék. 17.30: Mendelssohn: D-moll trió. 18.00: Magyar Rádió román nyelvű nemzetiségi műsora. 18.30: Kapcsoljuk a Szófiai Bulgáriai hangversenytermet. 19.25: Holnap közvetítjük. 19.40: A hangversenyközvetítés folytatása. 20.30: Századunk zenéjéből. 21.00: Madrigálok. 21.19: Bob Marley és a többiek. 21.54: Paul Tortelier és Maud Tortelier gordonkázik. 22.36: Híres magyar könyvtárak. 23.03: Napjaink zenéje.

PÉCSI RÁDIÓ

5.55: Hajnaltól reggelig Dél-Dunántúlon. (Jó reggelt! Kossuth) — Dél-dunántúli krónika — Lapszemle — Útinform — Tegnap történt. 7.00: Jó reggelt! (Kossuth) — Lapszemle — Időjárás — Ügyeletek jelentik — Útinform — Dél-dunántúli krónika — Sporthírek — Programajánlat. 8.00: Műsorzárás. 18.30: Szerbhorvát nemzetiségi műsor. 19.00: Magyar nyelvű hírek. 19.05: Német nemzetiségi műsor. 19.35: Műsorzárás.

TELEVÍZIÓ

TV 1.

8.58: Műsorismertetés. 9.00: Képújság. 9.05: Tévétorna nyugdíjasoknak. 9.10: Börtön. Tévéfilm. 10.20: Mozgató. 10.30: Képújság. 16.18: Műsorismertetés. 16.20: Hírek. 16.25: Pannon Krónika. 16.35: Hírek szerbhorvát nyelven. 16.40: Hármas csatorna. 17.25: Négy nap tévéműsora. 17.35: Műsorajánlat. 17.40: „Türelöm köll a szögénységhön". 5. rész. 17.55: Az élő bolygó. Filmsorozat. 18.50: Esti mese. 19.00: Reklám. 19.05: Műsorajánlat. 19.15: Lottósorsolás. 19.20: Reklám. 19.25: Közlemények. Műsorajánlat. 19.30: Híradó. 20.00: Reklám. 20.05: Benny Hill műsora. 20.40: Reklám. 20.45: Hazai tükör. 22.05: Műkorcsolyázó világbajnokság. 23.15: Híradó 3.

TV 2

17.00: Képújság. 17.15: Tv2. Benne: Időjárás — Riportok — Tévétorna — Reklám — Zene. 17.45: Mozaik. Telefonos játék. 18.00: Telesport. 18.25: Gyerekeknek! Szupernagyi. Angol filmsorozat. 18.50: Tv2. 19.00: Tora darabokra tört szerelme. Japán film. 20.40: Tv2. Benne: 20.45: Adókulcs. 21.00: Híradó 2. 21.20: Tv2. Benne: Időjárás — Nézze meg az ember! 21.30: Tony Cimo. Amerikai tévéfilm. 23.00: Tv2. Napzárta.

JUGOSZLÁV TELEVÍZIÓ

8.10: Műsorismertetés. 8.15: Hírek. 8.20: Tv-naptár. 8.30: Poletarac — sorozat gyerekeknek. 9.00: Iskolai program. 10.30: Hírek. 10.35: Iskolatelevízió. 12.30: Hírek. 12.35: Műsorismertetés. 12.40: Elmulasztottak! 15.10: Hírek. 15.15: Éjszakai program. 16.30: Magyar nyelvű tv-híradó. 18.25: Montsores asszony — filmsorozat. 19.10: Rajzfilm. 19.15: Időjárás. 19.30: Tv-napló. 20.00: Fekete fehéren politikai magazin. 21.00: Szórakoztató zenei műsor. 21.50: Tv-napló. 22.10: Éjszakai program. 00.10: Hírek. 00.15: A pénteki műsor ismertetése.

MÁSODIK MŰSOR

17.40: Műsorismertetés. 17.45: Tv-naptár. 17.55: Hírek. 18.00: Dalmáciai regionális program. 18.45: A nap műsora. 19.30: Tv-napló. 20.00: Szórakoztató műsor. 20.45: Hírek. 21.25: Művészeti est. 22.55: Időjárás. 23.00: A pénteki műsor ismertetése.

HARMADIK MŰSOR

17.30: Zágrábi program. 19.29: A program vége.

SKY CHANNEL

06.30: Üzleti hírek. 07.00: DJ Kat show. Gyermekműsor rajzfilmekkel. 07.05: Dennis. Vígjátéksorozat. 09.30: Skippy. Kalandfilmsorozat. 10.00: The Lucy Show. Vígjátéksorozat. 10.30: Nescafe UK Top 50. Brit slágerlista. 11.30: Sky-krónika. Magazinműsor. 12.30: Sullivanék. Filmsorozat. 13.00: Egy másik világ. Amerikai filmsorozat. 14.00: Landscape Channel. Klasszikus és kortárs zene. 15.00: Változó világ. Filmsorozat. 16.00: Szeretni. Filmsorozat. 16.30: Családi ügy. Vígjátéksorozat. 17.00: Visszaszámlálás. 18.00: Eurosport műsorismertetése. 19.00: Eurosport. 00.00: Eurosport műsorismertetése. 01.45: Az Arts Channel műsorai. 04.00: Landscape Channel. Hangszeres zene.

SUPER CHANNEL

07.00: Hírek. 07.10: Időjárásjelentés. 07.15: Üzleti hírek. 07.45: Hírek. 07.55: Egyveleg. Zenés összeállítás. 15.30: Tracking. Könnyűzene. 16.30: Forró drót. 18.30: Élve vagy holtan. Westernsorozat. 19.00: Lányok a magasban. Kalandfilm. 20.00: Színészbejáró. Amerikai film. 21.45: Hírek. 22.00: Három óra az emberölésre. Amerikai westernfilm. 00.00: Egyveleg.

TV 5-ÖS

16.05: Hírek. 16.10: A végzet hatalma. Tv-sorozat. 16.30: Jó napot, jó étvágyat! Főzőműsor. 17.00: Pihenőidő. 17.30: Számok és betűk. 17.55: Hírek. 18.00: Filmklub. 19.30: Csillogó papíros. 20.00: Champs-Élysées. Szórakoztató műsor. 21.30: Fekete szemüveg a fehér éjszakához. Rockzenei műsor. 22.00: Tv-híradó. 22.30: Hiányjelek. Magazinműsor. 23.45: Esély a daloknak. Varietéműsor. 00.15: Dél-Európa. Magazinműsor. 01.00: Műsorzárás.

OSZTRÁK TELEVÍZIÓ

1. MŰSOR

9.00: Hírek. 9.05: Alf. 9.30: Tájak és emberek. 10.00: Iskolatévé. 10.15: Húsvéti szokások. 10.30: Érvek. 12.15: Idősek klubja. 13.00: Hírek. 13.10: Mi. 13.40: A laza redő — német rövidfilm. 14.00: Billi Cosby — tévésorozat. 14.30: Enterprise űrhajó. Sci-fi sorozat. 15.35: Niklaas, a flandriai fiú, rajzfilmsorozat. 16.00: An-tan-ténusz. 16.35: Mini tv-híradó. 17.10: Titkokkal teli Paradicsom. Dokumentumfilm Chiléről. 17.40: Mini lexikon. 18.00: Mi. 18.30: Az angyal visszatér — tévésorozat. 19.30: Tv-híradó. 20.00: Sporthírek. 20.15: Jótékony célú árverés . . . 22.00: Oldalpillantások. 22.05: Halló, itt a Sacher szálló portása — tévésorozat. 23.05: Minden lében két kanál. 23.55: Hírek.

Bútorértékesítési akció

a Tolna Megyei Népbolt Vállalat szekszárdi Domus Áruházában bonyhádi és paksi bútorszaküzleteiben

1989. MÁRCIUS 16—ÁPRILIS 1-JÉIG.

Az akció ideje alatt díjmentes házhoz szállítás, OTP-ügyintézés.

A szekszárdi Domus Áruházban elemes bútorok:

Nóra, Barba, Garzon folyamatos előjegyzése, illetve raktári készlettől függően napi kiszolgálása.

MINDENNAPIT, MINDENNAP.

A HARTAI LENIN MGTSZ, (Harta, Széchenyi u. 16., 6326. Tel.: 22. Tx.: 26-257) ELADÁSRA FELKÍNÁL 3 Ft/kg reklámáron 220 q étkezési vöröshagymát.

HÚSVÉTI CIPŐVÁSÁR! Minden női és férfi DIVATCIPŐ KEDVEZMÉNNYEL VÁSÁROLHATÓ március 15—31. között Pécsett, a Kossuth L. u. 41. sz. alatti cipőboltban. Csak csütörtökön és szombaton!

Sertés önetetőt 1000—2000 mm hosszban egy és kétoldalas kivitelben, fém forrázóteknőt, vegyes tüzelésű kazánokat 20—60 000 cal-ig gyártok megrendelésre.

APRILIS 30-IG KAZÁNONKÉNT 1000 FT ÁRENGEDMÉNY!

Ugyanott lemezdarabolás, élhajlítás 4 mm vastagságig 2000 mm hosszban.

Bachesz József, 7700 Mohács, Pécsi út 24.

LAKÁS-INGATLAN

Eladó 50 m²-es (Port János u. 10. fszt. 3. számú) OTP-öröklakás. Érdeklődni a helyszínen. 17 óra után.

Elcserélném 2 szoba komfortos, telefonos tanácsi lakásomat 1,5—2 szobás összkomfortosra, telefon szükséges. „Minden érdekel 8860" jeligére a Hunyadi úti hirdetőbe.

Elcserélném Uránváros központjában lévő 2 szobás, erkélyes, 60 m²-es tanácsi lakásomat személyi tulajdonú, tehermentes lakásra. „Legyen szerencsénk" jeligére a Hunyadi úti hirdetőbe.

Magyarsarlóson, a Petőfi u. 12. számú családi ház eladó. Érdeklődni mindennap 16 órától; szombat, vasárnap egész nap.

Orfűn kis telket házzal vennénk. „Vízközelben 9020" jeligére a Hunyadi úti hirdetőbe.

Igényesnek eladó a malomvölgyi csónakázó és horgásztónál 2 szintes, új épület lugasszőlővel, sok gyümölcsfával. Pécs, Fülep Lajos u. III. 11. 6-os, 7-es buszvégállomásnál. Lakás vagy családi ház csere is érdekel + kp-t adok.

Gyódi kertemért és havi 2000 forint részletfizetésért kisebb házrészt keresek. „Minden megoldás érdekel 8973" jeligére a Hunyadi úti hirdetőbe.

Elcserélnénk 3 szobás, I. emeleti, telefonos, kertváros-központi öröklakást, 80—90 m²-es belvárosi tanácsi vagy öröklakásra, lehetőleg garázzsal. Telefon: 20-771. 18 óra után.

Siklóson 500 négyszögöl szőlő és kétszintes présház teljes felszereléssel reális áron eladó. Érdeklődni: Daczó, Siklós, Harkányi u. 1.

Tetőtér beépítéses családi ház eladó. Telefon: 27-485.

Mohácson 1 + 2 fél szoba + ebédlős OTP-öröklakás eladó, 66 m². Érdeklődni: Felszabadulás ltp. 15/B. IV. 18.

Nagyárpád, Boros u. 14. sz. családi ház eladó. 2 nagy szoba, konyha, szuterén, mellékhelyiségek. Kert van. Összterület: 247 négyszögöl.

Eladó Vasason, Kerékhegyen lakható présház, 864 négyszögöl terület, részben szőlő, villany, víz, közlekedési út van. Dallos. Érdeklődni: Kerékhegy 41. sz.

Pécsi kertes kis családi házam elcserélném 1,5 szobás lakásra. — „Pécs 8850" jeligére a Hunyadi úti hirdetőbe.

Elcserélném 61 m²-es, 2 szoba + étkezős, tehermentes öröklakásomat kisebb kertes családi házra. — „Pécs 8975" jeligére a Hunyadi úti hirdetőbe.

Eladó 61 m²-es, 2 szoba + étkezős, tehermentes öröklakás, — Pécs, Dóra u. 11. IV. 15. sz.

Eladó Erdősmecske, Petőfi S. u. 118. számú családi ház. Érdeklődni: Petőfi S. u. 120. alatt.

47 m²-es, tehermentes, 1,5 szobás lakás évvégi költözéssel, jelentős előrefizetéssel eladó. „Gyöngyös út" jeligére a Hunyadi úti hirdetőbe.

Eladnám betegség miatt 2x200 négyszögöl városban lévő telkemet, ami áll 2 db faház, kút, sok évelő, virág, díszfák, szőlő, gyümölcsfák és rózsatövek. Érdeklődni: Pécs, József Attila u. 47/B. fszt. 2. sz. 15—20 óráig.

Elcserélném 47 m²-es, összkomfortos, tanácsi házfelügyelői lakásomat m²-ben ugyanilyen vagy ennél nagyobb alapterületű lakásért. Nagyobb csere esetén telket is tudok ajánlani. Vagy készpénzt, betegség miatt. Kertváros előnyben. — Érdeklődni: Pécs, József Attila u. 47/B. fszt. 2. sz. 15—20 óráig.

Eladó 112 négyszögöl telek, fele része romos lakással. Irányár: 100 ezer Ft. — Leveleket „Pénzbefizetés 9011" jeligére a Hunyadi úti hirdetőbe.

Nagy családi ház eladó. Érdeklődni: Pécsvárad, Vár u. 38.

Nagy-Daindolban 250 négyszögöl szőlő eladó. Telefon: 20-856. Bősz József, Pécs, Szőlő u. 65/3.

2,5 szobás OTP-lakás eladó: Pécs, Regina u. 6., III/10. Érdeklődni: Wéberné. Telefon: 14-611 vagy 17 óra után a helyszínen.

Kétszintes, 2 családnak megfelelő kertes családi ház lakható melléképülettel, a 6-os főútvonal mellett, 2,5 millióért sürgősen eladó. Esetleg lakáscserére is érdekel. Érdeklődni: Hamar Endre, Szigetvár, Perczel M. u. 1. Az esti órákban.

Elcserélném siófoki, gázfűtéses, kertes családi házamat 2 szobás, tehermentes, összkomfortos lakásért, I. emeletig. Özv. Pajor Józsefné, Siófok, Bajcsy-Zs. u. 117.

3 szobás tanácsi lakásom elcserélném 2 darab 1,5 szoba összkomfortosra. Választ a Hunyadi úti hirdetőbe „Egyedül" jeligére.

Szentlőrinci szőlőhegyen 300 négyszögöl terület új lugasrendszerrel, 2 szintes présházzal, teljes felszereléssel eladó. Érdeklődni: Hunyadi János, Szentlőrinc, Rózsa F. u. 4.

2 szobás kertes családi ház eladó. Gáz, szennyvíz az utcában. Géza u. 9.

Pécsi 2 szobás tanácsi lakást garázzsal pécsi gázfűtéses családi házra cserélnénk, ráfizetéssel. 28-543.

Belvárosi, 47 m²-es, összkomfortos szövetkezeti lakás azonnali beköltözéssel eladó. — Irányár: 1 millió 200 ezer forint készpénzben. Pécs, Móricz Zsigmond tér 5. II. 17. Simon.

Kertes családi ház beköltözhetően eladó. — Pécs, Magyar u. 2/1. Érdeklődni: szombat—vasárnap, Pécs, Szivárvány u. 12. Telefon: 28-946.

Himesházán 3 szobás családi ház beköltözhetően eladó. Érdeklődni: József A. u. 8.

Siklóson 1,5 szobás, 47 m²-es panel lakás eladó. Siklós, Béke tér 1. III. 11.

Olaszon, Táncsics Mihály u. 13. szám alatti kis ház, szoba, konyha, pince, nyárikonyha, olcsón eladó. Érdeklődni: egész nap, Olasz-felső, Dózsa Gy. u. 31.

Családi ház építésére alkalmas szőlőterület eladó. Érdeklődni: a 18-057-es telefonszámon 15 óra után.

2 szobás szövetkezeti lakás és gépkocsitároló eladó. Pécs, Sarohin tábornok út 56. X. 30.

160 négyszögöl lugasszőlő a Kutató-dűlőben eladó. Pince + présház, víz, villany van. Érdeklődni: Áncsán, Pécs, Lahti utca 22. sz.

397 négyszögöl szőlő felszereléssel együtt és 219 négyszögöl szántó és gyümölcsös eladó kacsótai girotfai hegyen. Komló, Kossuth Lajos u. 121. III. em.

Elcserélem 24 km-re lévő, 3 szobás házam, sok gazdasági épülettel, 6330 m² területtel, víz, villany bent van, pécsi, 1½ szobás lakásért + kp-ért. Érdeklődni: Erdei Ferenc u. 2., II/8.

Családi ház gazdasági épülettel, Pécshez 20 km-re, olcsón eladó. Érdeklődni: Berkesd, Alkotmány u. 142.

Eladó Villány, Virágos u. 49. szám alatt 1100 négyszögöl területen lévő nagy családi ház fürdőszobával, pincével, garázzsal, gazdálkodásra alkalmas melléképületekkel. Érdeklődni: Villány, Kontár Gusztáv, Táncsics M. u. 3. szám. Telefon: 46-os.

Nagyárpád, Kemény Zs. u. 5. szám alatti, felújítás alatt álló családi ház eladó. Érdeklődni: 18 óra után.

Elcserélném budapesti, 76 m²-es, 2 + 2 és fél szobás, beépített, erkélyes, felújított tanácsi lakásomat pécsi 2,5 szobásra. Értékkülönbözetet kérek. Uránvárosi előnyben. Érdeklődni: Holba Lászlóné, 106-01-668-659. 8—16 óráig munkanapokon, vagy lakcím: 1116 Budapest, Fegyvernek u. 10. IV. 48.

Eladó a szentlőrinci szőlőhegyen 300 négyszögöl telek. Érdeklődni: Pécs, Vas Gereben u. 5. Berényi. Telefon: 28-280, vagy Szentlőrinc, Széchenyi u. 12. Henczéknél.

Siófok központjában 60 m²-es, tehermentes öröklakás eladó. — 30 ezer Ft/m². Érdeklődni: a 84-es körzetszámon 13-481-es telefonon, Markosnénál. — 17 órától.

Elcserélném teljesen felújított, 2 szobás, komfortos tanácsi lakásomat 1 vagy 1,5 szobás szövetkezetire. — Gáz szervezés alatt. Értékegyeztetéssel. Érdeklődni: Gál, Pécs, Korvin Ottó utca 5., szerdánként és hétvégenként.

Mecsek-oldali, téglaépületben lévő társasházban 2,5 szobás lakás garázzsal eladó. Érdeklődni: 17 óra után 28-214-es telefonszámon.

120 m²-es belvárosi öröklakás 20 000 Ft/m², eladó. Érdeklődni a 21-332-es telefonszámon.

Eladó 2,5 szobás, kertvárosi, tehermentes, I. emeleti OTP-lakás és az alatta lévő 22 m²-es garázs. Érdeklődni: 19 óra után a 41-290-es telefonon.

Belvárosi, 3 szoba, hallos, cselédszobás, telefonos, 100 m²-es, gázfűtéses, felújításra szoruló öröklakás, családi ok miatt sürgősen eladó vagy kertvárosi, telefonos, kisebbre cserélhető. Telefon: 14-579.

Elcserélném 1,5 szoba összkomfortos, nagy alapterületű, tetőtéri uránvárosi tanácsi lakásom 1 szobás tanácsi lakásra vagy kisebb 1,5 szobásra. — Uránváros vagy Szigeti városrész előnyben. Érdeklődni: Pécs, 39-es dandár u. 8/4. IV. emelet 10.

Orfűn, volt kilátónál 900 m²-es üdülőtelek eladó. Irányár: 300 000 Ft. Leveleket „Panoráma 9010" jeligére a Hunyadi úti hirdetőbe.

Elcserélném 2 szoba összkomfortos és 1,5 szoba összkomfortos tanácsi lakásomat 2 családnak megfelelő, Pécs, Pécs környéki családi házra. „Kert szükséges" jeligére a Hunyadi úti hirdetőbe.

Uránvárosi, 2 szoba + étkezős, 62 m²-es, telefonos, összkomfortos tanácsi lakásom 2 darab kisebbre cserélném. — Ajánlatokat: „Uránváros, Lilla" jeligére a Hunyadi úti hirdetőbe.

Makárban szőlő házhelynek; Keszüben 340 négyszögöl lugasszőlő eladó. Telefon: 25-520.

Beltelkek kövesút mellett, gazdálkodásra alkalmas, eladók. „Falura" jeligére a Hunyadi úti hirdetőbe.

Mohács, Radnóti ltp. 20. II. 12., 2 szobás, tehermentes öröklakás reális áron eladó. Érdeklődni: naponta 17 órától.

Badacsonyi 200 négyszögöles, közműves, panorámás belterületi telek vízközelben eladó 500 ezer Ft-ért. Budapest 156-830. 16—18 óráig, vagy „Értékmegőrzés 107903" jeligére a Felszabadulás téri hirdetőbe.

Albérletközvetítés. Pécs, Teréz u. 5. Nyitva: 9—17-ig.

Ingatlanközvetítés. Pécs, Teréz u. 5. Nyitva: 9—17-ig.

Mohácsi szőlőhegyen, kápolna fölött, 600 négyszögöl szőlő, pince, présház teljes felszereléssel, megosztva is és szántó eladó. — Érdeklődni: Mohács, Perényi u. 34.

ADAS — VÉTEL

Eladó 3 darab 165x140 cm vasablak, 1 darab bajai 1 lépcsős szivattyú, egyfázisú, 1 darab 4 lépcsős szivattyú, háromfázisú 350/220 V, 1 darab barna színű cserépkályha. Buzsáki Imre u. 11. sz. alatt.

Utánfutót vennék 300 kg összsúlyig. Telefon: 35-389. 15 óra után.

REDŐNY—RELUXA, ÁRKEDVEZMÉNY. 25-231.

Eladó egy új, forgónyársos háztartási grillsütő. Típus: RS 1650. Cím: Gyenge Antalné, Pécs, Péter u. 28/2., földszint.

KJ-s sötétkék, garázsban tartott Zastava eladó. Érdeklődni: Kovácstelep, Baranya u. 22. 17 óra után.

GF-es Nova eladó áron alul, piros. Pécs, Nagyárpád, Főtér u. 4. sz.

Eladó 1 db tehén, friss fejős, 2 db vemhes üsző, 9 hónapos. Pécs-Vasas, Szövetkezet u. 21.

Terra 7 LE kapálógép teljes felszereléssel, utánfutóval eladó. — Érdeklődni: Pogány, Pécsi u. 35., mindennap délután 5 órától.

A Komló, Pécsi úti garázssoron garázs, villany van, valamint TC-s, 36 ezer km-t futott Polski Fiat szgk. eladó. Érdeklődni: délután 5 órától a Pécsi u. 53. III. em. 11. ajtó alatt lehet.

PE-TA barkácsbolt Pécs, Darvas J. u. 23. Tel: 16-595, 25-160

Csigalépcső, tánclépcső, kompletten és alkatrészekben, egyedi méretekben. 6—12 havi részletre is.

Pécsi telefonkötvényt vennék. Az ajánlatokat esti órákban a 31-474-es telefonra kérem.

Féléves Wartburg Tourist eladó. Kovács József, Erzsébet, Fő u. 42.

TO rendszámú Lada Combi reális áron, megkímélt állapotban, felújítva eladó. Monostor u. 13. 17 órától.

REDŐNY 17-349 RELUXA ÁRKEDVEZMÉNY

Eladó körfűrész, kőszörűgép, 30 darab 2 méterig fenyődeszka. Érdeklődni: telefon: 24-701. 13—18 óráig.

2 éves kis Polski eladó. Telefon: 19-767.

Új külföldi sport babakocsi és motoros bukósisak eladó. Pécs, Rókus u. 5/B. V. em. 20. ajtó.

Autósok, figyelem! Minden típusú kocsira futózott gumik eladása, 1 éves garancia, ugyanott szerelés, centírozás. Cím: Tiborc u. 55. Nyitva: 9—18 óráig, szombaton 8—12-ig. Telefon: 15-328.

Kellemes húsvéti ünnepeket kívánva szeretettel várom kedves vendégeimet a Búza téri piac pavilonsorában.

ÉVA KÖTŐDE DIVATÁRUI

200 literes ipari áramú hidrofor újszerű állapotban eladó. Pécs-Somogy, Csap u. 26.

Vásárolnék hagyatékot, antik bútorokat, festményt, fali órákat, porcelántárgyakat. — Pécs, telefon: 26-963.

Dobermann kutyakölykök előjegyezhetők a Podravkai kennelből (júniusi átvételre). Cím: Kustra Róbert, Felsőszentmárton, Hunyadi u. 20.

MZ motorkerékpár, TS 150, 5 éves, olcsón eladó. Somberek, József A. u. 1.

Nagyteljesítményű „Carpigiani 413" krémfagyaltgép lakókocsiba szerelten, eladó. Tel.: 96-21-610.

Szinesfémet átveszek magas áron. Pécs, Észak-Megyer-dűlő, vasúti beton u. Nyitva: 8—15-ig.

Lakhegyi, mézes, európai gyökeres szőlővesszőt eladó. 1. osztályú: 18.— Ft/db. II. osztályú: 12.— Ft/db. Utánvéttel is szállítok. Cím: 8900 Zalaegerszeg, Ady u. 55. Nagy György.

Féléves Lada Niva és billenős terepes IFA betegség miatt eladó. Cím: Mort János, Hottó, Rákóczi u. 6.

Szőlőoltványok nagy választékban, termelői áron, árjegyzéket díjmentesen küldök. Valiskó szőlész, Gyöngyös.

Építők, figyelem! Bontott tégla, faanyag, cserép, ajtók, ablakok, parketták, fürdőszobaberendezések, cserépkályhák nagy mennyiségben eladók. Cím: Molnács, Tolbuhin u. 36—38 sz. Telefon: 74-15-795.

VEGYES

Lakókocsit bérelnék július 24-től augusztus 20-ig. „Árajánlat" jeligére a Hunyadi úti hirdetőbe.

Juhásznak elhelyezkednék. Dombóvár környéke előnyben. Ajánlatokat: „Sántaság" jeligére a 421685 számra a kaposvári hirdetőbe kérek.

Tv-javítás, tv-be videóbemenet (AV) beépítés. Molnár Ferenc. — Tel.: 29-738.

Kisebb kőműves és alkalmi munkát vállalunk. Tel.: 20-618. Délután 5 óra után.

Tv-antenna-szerelés: 2 év garanciával, villámhárítóval, vidékre is. Esetleg meglévő anyagot beszámítok. Telefon: 29-886.

Vízumok gyors intézése. Pécs, Rákóczi út 73. Telefon: 22-513. — 9—17 óráig, péntek 9—15 óráig.

Szobafestés, mázolás, tapétázás. Tel.: 25-231.

Cement, mészhidrát, hullámpala, oltott mész, tégla, kátránypapír, folyamkavics, homok és szürke homok árusítása, igény szerint házhoz szállítása a 32-580-as telefonszámon megrendelhető. A hét minden napján. — Pécs, Tolbuhin út 139.

Parkettázást, csiszolást, lakkozást, lambériázást, szőnyeg- és műanyagpadló ragasztást rövid határidővel vállalok. Tel.: 26-854.

Skoda motorfelújítás garanciával, rövid határidővel. Skoda—Dacia szerviz, Pécs, Katalin u. 22. Telefon: 12-500.

Fregoli fából, műanyagból, szögbelövés, panelfúrás, előszobafal megrendelhető a 11-166-os telefonon. Várhelyi.

Fregoli, panelfúrás, szögbelövés megrendelésre, lakberendezési tárgyak felszerelése. Telefon: 28-094. Roczkó.

Beépített szekrény méret szerinti elkészítését vállalja Keszthelyi asztalosmester. Pécs, Faludi Ferenc u. 1.

Elveszett március 8-án egy skótjuhász kutya a Dömörkapu környékén. Kérem a becsületes megtalálót, hogy jutalom ellenében jelentkezzen. Telefon: 15-088, 28-139.

Elvesztettem március 10-én este 6 óra körül az Alkotmány utca és Nyár utca között fekete bőr táskámat, benne számomra nagyon fontos iratokkal. Kérem a becsületes megtalálót, hogy jutalom ellenében hozza vissza az Alkotmány utca 47-be.

Villanyszerelés. Családi házak, nyaralók villamosítása az ideiglenes mérőtől a kész házig. Házilagos besegítést lehetővé teszek. Tel.: 24-886.

Halálozás

Mély fájdalommal tudatjuk, hogy szeretett férjem, édesapánk, apósunk, nagypapánk és kedves rokonunk,

KAISER MIHÁLY,

volt szentlászlói lakos, 80 éves korában rövid szenvedés után elhunyt. Temetése március 17-én, pénteken 14.30 órakor lesz a szigetvári turbéki temetőben. A gyászoló család.

Tudatjuk, hogy

ÁRGYÓ GYÖRGY

hamvasztás utáni búcsúztatása március 20-án fél 4 órakor lesz a pécsi központi temetőben. Testvérei.

Mély fájdalommal tudatjuk, hogy szeretett édesanyánk, anyósunk, nagymamánk, dédikénk,

ÖZV. BOROS VENDELNÉ
Dékány Ilona,

75 éves korában elhunyt. Temetése március 21-én 2 órakor lesz a pécsi központi temetőben. A gyászoló család.

Mély fájdalommal tudatjuk, hogy felejthetetlen édesanyánk, anyósunk, nagymamánk, dédnagymamánk és kedves rokonunk,

ÖZV. ÓVÁRI ISTVÁNNÉ,

málomi lakos, 85 éves korában, fáradt szíve örökre megpihent. Drága halottunkat március 22-én 12 órakor kísérjük utolsó útjára a pécsi központi temető kápolnájából. A gyászoló család.

Mély fájdalommal tudatjuk, hogy

KIS BÓLI SÁNDORNÉ,

volt kisherendi lakos, 78 éves korában elhunyt. Temetése március 21-én 1 órakor lesz a pécsi központi temető kápolnájából. A gyászoló család.

Fájó szívvel tudatjuk, hogy szeretett édesanyánk, nagymamánk, anyósunk,

NYIRÁDI JÓZSEFNÉ
Teri néni

szederkényi, volt lothárdi lakos, 75. évében elhunyt. Hamvasztás utáni búcsúztatása március 20-án fél 3 órakor lesz a pécsi központi temetőben. A gyászoló család.

Szomorú szívvel közöljük minden kedves rokonnal és ismerőssel, hogy

RADOSNAI GYÖRGY

életének 74. évében, hosszan tartó súlyos betegségben elhunyt. Temetése március 20-án fél 2 órakor lesz a pécsi központi temetőben. A gyászoló család.

Mély megrendüléssel tudatjuk, hogy drága, szeretett édesanyánk, anyósunk, aranyos nagymamánk, testvérünk, sógornőnk, nászasszonyunk és rokonunk,

ÖZV. CSORDÁS JÓZSEFNÉ
Nyul Rozália,

volt meszesi lakos, 70 éves korában örökre itthagyott bennünket. Temetése március 20-án 12 órakor lesz a pécsi központi temető kápolnájából. Gyászolják: családja és a széles körű rokonság.

Mély fájdalommal tudatjuk, hogy felejthetetlen, drága, jó férjem, édesapám, apósom,

NYÚL BÉLA

82 éves korában elhunyt. Temetése 1989. március 20-án 1 órakor lesz a pécsi köztemető kápolnájából. A gyászoló család.

Fájó szívvel tudatjuk, hogy

FARKAS ISTVÁNNÉ
Untenberger Mária

74 éves korában csendesen elhunyt. Temetése március 21-én fél 12 órakor lesz a pécsi központi temető Szt. Mihály kápolnájából. A gyászoló család.

Köszönet

Hálás szívvel mondunk köszönetet mindazoknak, akik szeretett halottunk,

ÖZV. ROCHI JÓZSEFNÉ

temetésén részvétükkel és virágok küldésével fájdalmunkat enyhíteni igyekeztek. Külön köszönetet mondunk minden szomszédnak, a munkatársaknak és a Kéményseprő Vállalat siklósi kirendeltségének. Rochi Ernő és családja.

Köszönetet mondunk mindazoknak, akik drága halottunk,

PÉTER KÁROLY

temetésén részt vettek. Külön köszönet a Mecseki Szénbánya VIII. üzemének, a Pécsi Szikra Nyomda, Balatonföldvár SZOT üdülő egység dolgozóinak. A gyászoló család.

Hálás szívvel mondunk köszönetet minden kedves rokonnak, barátnak, sporttársnak, szomszédnak, ismerősnek, akik felejthetetlen halottunk,

HORVÁTH TIBOR

temetésén részt vettek, fájdalmunkat bármilyen módon enyhíteni igyekeztek. Külön köszönet a MÉV szolgáltató üzem társadalmi és gazdasági vezetésének és dolgozóinak, a MÉV zenekarának, az EEI dolgozóinak és a Temporg kisszövetkezet dolgozóinak. A gyászoló család.

Hálás szívvel mondunk köszönetet mindazoknak a kedves rokonoknak, barátoknak, ismerősöknek, szomszédoknak, volt munkatársaknak, akik szeretett halottunk,

ID. SZTANKOVICS ÁGOSTON

temetésén részt vettek, virágokkal, koszorúkkal fájdalmunkat enyhíteni igyekeztek. A gyászoló család.

Hálás szívvel mondunk köszönetet mindazoknak a kedves ismerősöknek, testvéreknek, akik

MÉSZÁROS MIHÁLY

temetésén részt vettek és koszorúkkal, virágokkal őt utolsó útjára elkísérték. Külön köszönet a nagyon megható búcsúztatásért. A gyászoló család.

Köszönetet mondunk mindazon kedves rokonoknak, ismerősöknek, szomszédoknak, akik szeretett halottunk,

OROSZ ISTVÁN

búcsúztatóján részt vettek és virágokkal, koszorúkkal fájdalmunkat enyhíteni igyekeztek. A gyászoló család.

Köszönetet mondunk mindazoknak, akik drága halottunk,

PÜFFLER JÁNOSNÉ

temetésén részt vettek, virágokkal, koszorúkkal fájdalmunkat enyhíteni igyekeztek. A gyászoló család.

Ezúton mondunk hálás köszönetet mindazoknak, akik felejthetetlen, drága, jó édesanyám, lányunk,

ÖZV. KASZA JÓZSEFNÉ
Georg Erzsébet

temetésén részt vettek, koszorúk, virágok és táviratok küldésével mérhetetlen nagy fájdalmunkat enyhíteni igyekeztek. Külön köszönetet mondunk a Baranya Megyei Vízmű Vállalat vezetőségének és dolgozóinak, valamint a szentlászlói tsz dolgozóinak, az Állami Biztosítónak, a szigetvári OTP vezetőségének, ismerőseinek, barátainak és a széles körű rokonságnak. Gyászoló fia és szülei.

Hálás szívvel mondunk köszönetet mindazoknak a kedves rokonoknak, szomszédoknak, ismerősöknek, a Pannonautó Vállalat pénzügyi dolgozóinak, akik felejthetetlen halottunk,

ERDŐS IMRE

búcsúztatásán részt vettek, koszorúk, virágok küldésével mély gyászunkban osztoztak. A gyászoló család.

Dolgozókat felvesznek

A JPTE Tanárképző Kar „B" kollégiuma pályakezdő kollégiumi tanárt keres felvételre. Jelentkezés: Pécs, Ifjúság u. 6. szám alatt, a kollégium igazgatójánál. (936)

A HÍDÉPÍTŐ Vállalat komlói üzeme felvesz fiatal férfi mélyépítő mérnököt vagy üzemmérnököt. Jelentkezés: személyesen az üzem vezetőjénél, Komló, Közüzemi u. 1. Telefon: 72-81-389. (937)

KOMLÓ Városi Tanács V. B. terv- és munkaügyi osztálya főelőadó állás betöltésére közgazdasági, esetleg mérlegképes könyvelői végzettséggel munkatársat keres. Bérezés megegyezés szerint. Jelentkezés: Komló Városi Tanács V. B. terv- és munkaügyi osztály vezetőjénél, Komló, Lenin tér 4. — Telefon: 81-197. (938)

FELVÉTELRE keresünk főfoglalkozású (nem nyugdíjas) kazántűtőt középnyomású olajkazán kezelésére. Jelentkezni lehet: Délvidék II. főépítésvezetőségén, Pécs, Engel János u. 15. (919)

AZ ÉGSZI—DÉLSZÁM szervezők elsősorban közgazdák jelentkezését várja magas kereseti lehetőséggel. Jelentkezés: az üzemeltetési főosztályon, 7624 Pécs, Őz u. 5. (857)

A VIZGÉPÉSZETI Vállalat jó kereseti lehetőséggel felvételt hirdet változó munkahelyre, az ország bármely pontján az alábbi szakmákban: technológiai szerelő, csőszerelő-hegesztő, lakatos-hegesztő és segédmunkások. Vidékieknek szállást biztosítunk. Jelentkezés: Pécs-Mecsekalja (Pelérd), új szennyvíztisztítótelep, Szlaczka Józsefnél, kedd—szerda—csütörtök 7—16 óráig. (911)

KŐMŰVES, bádogos, tetőfedő és ács szakmunkásokat magas kereseti lehetőséggel felvesszünk. Pécsi Építő- és Tatarozó Vállalat, Pécs, Tímár u. 23. (833)

AZ AGROKER Vállalat felvesz közgazdasági érettségivel, legalább 5 éves gyakorlattal rendelkező anyagkönyvelő munkatársat. Jelentkezés: Bonnet Gáborné pü.-számv. oszt.-vez.-nél. Telefon: 26-255/130. (914)

NYUGDÍJAS élelmiszereladót keresek sürgősen. „Jól jár" jeligére a Hunyadi úti hirdetőbe. (13455)

NYOMDAIPARI részlegünk felvesz jó kapcsolatokkal rendelkező, agilis üzletszerzőt, kiemelt bérezéssel. Érdeklődni: 20-199-es vagy a 12-090-es telefonszámon, munkaidőben. (907)

MAGAS kereseti lehetőséggel munkatársakat keresünk asztalos, kőműves, hidegburkoló szakmában. Jelentkezés: Pécs, Endresz Gy. u. 44. Telefon: 13-797. (859)

A PÉCSI Állami Gazdaság üzögpusztai szállítási üzembe, változó munkahellyel, gépkocsi rakodómunkásokat keres felvételre. Jelentkezni lehet: személyesen az üzem vezetőjénél, illetve telefonon a 10-311/88-as számon. (135)

ÉPÍTŐIPARI szakközépiskola 8 órás takarítónőt vesz fel. Jelentkezni: Pécs, Székesfehérvár u. 4. (784)

SZAKÁCSOT, nőt, konyhai dolgozókat, nyugdíjast is alkalmaz szezonális balatoni étterem. Telefon: 06-1-163-535, vagy „Fonyódliget 106907" jeligére a budapesti Felszabadulás téri hirdetőbe. (106907)

NAPI 4 órás foglalkoztatásban gépírni tudó pénztárost keresünk. Fizetés megegyezés szerint. Jelentkezni: mindennap a műjégpályán személyesen, illetve a 24-932-es telefonon. (9998)

KŐMŰVESEKET, ácsokat és segédmunkásokat veszünk fel, magas kereseti lehetőséggel. „GENERÁLBAU" gmk, Pécs, Hőgyes Endre u. 13. Telefon: 25-247. (13201)

BÖRDISZMŰVES szakképzettségű nőt keresek. „Könnyű munka, sok pénz" jeligére a Hunyadi úti hirdetőbe. (13252)

KISIPAROS felvesz kőműveseket és segédmunkásokat. Érdeklődni az esti órákban: Pécs, Nagy Jenő u. 22. Vincze. (9766)

A SZÉCHENYI Gimnázium gyakorlott gyors- és gépírót felvesz. Jelentkezni lehet: Pécs, Kossuth L. u. 44. sz., gazdasági hivatal. (905)

A MÉH Vállalat központja (Pécs, Dr. Doktor S. u. 14.) üzemeltetési előadót, normást vesz fel. (729)

A ROBOTRON 1750 típusú könyvelőgépre gépkönyvelőt felvesz a Pannonvin Borgazdasági Kombinát. Jelentkezés: Pécs, Szt. István tér 12., munkaügyi osztály. (913)

A POLLACK Mihály Műszaki Főiskola gyakorlott kontírozó könyvelőt keres. Jelentkezés a PMMF gazdasági igazgatóságán: Pécs, Boszorkány u. 2. Telefon: 10-651. (770)

DN SPORT

Labdarúgó megyebajnokság



Tömegjelenet a P. Postás–Szajk mérkőzésen. A találkozót 1-0-ra a postások nyerték meg.

Fotó: Szabó Géza

PVSK—Kinizsi 7-1 (2-1). Kinizsi-pálya, 100 néző. V.: Balajti. A második félidőben a tíz emberrel játszó hazai csapat teljesen összeroppant. G.: Pazaurek (4), Kaufmann, Papp, Fülöp, illetve Pál. Kiállítva: Pál, a 40. percben, a játékvezető megsértéséért.

Újpetre—Geresdlak 2-0 (1-0). Újpetre, 100 néző. V.: Zákányi. Jó játékkal biztosan nyert a hazai csapat. G.: Bánocis, Horváth.

PEAC—Zsolnay 1-1 (1-1). Zsolnay-pálya, 100 néző. Egyenlő erők küzdelmében igazságos döntetlen született. G.: Fekete, illetve Foral.

Steinmetz SE—Beremend 1-0 (0-0). Beremend, 200 néző. V.: dr. Rákóczi. A sok kihagyott hazai helyzet ellenére is vendéggyőzelem született. G.: Baranyi.

Harkány—Szentlőrinc 2-0 (1-0). Szentlőrinc, 200 néző. V.: Kovács. Szerencsés gólokkal nyert a vendégcsapat. G.: Lajtmann (2).

P. Postás—Szajk 1-0 (0-0). Postás-pálya, 250 néző. V.: Tóth. A többet támadó hazai csapat megérdemelten győzött. G.: Szabó.

Somberek—Vasasi Bányász 3-1 (2-1). Vasas, 150 néző. V.: Vavika. G.: Dárdai, Komli, Vincellér, illetve Mátyás.

PBTC—Gázmű 2-0.

A megyebajnokság állása:

1. Somberek	17	13	2	2	43-14 28
2. PEAC	17	10	4	3	37-18 24
3. PVSK	17	10	4	3	41-23 24
4. Újpetre	17	8	5	4	30-22 21
5. Steinmetz	17	9	2	6	32-25 20
6. Szajk	17	7	4	6	32-18 18
7. PBTC	17	8	2	7	20-21 18
8. P. Postás	17	7	5	4	23-16 17
9. Geresdlak	17	7	2	7	16-27 16
10. Harkány	17	4	6	7	27-31 14
11. P. Zsolnay	17	6	2	9	31-40 14
12. Beremend	17	5	3	9	28-23 13
13. Vasasi B.	17	5	3	9	26-35 13
14. P. Kinizsi	17	4	5	8	15-32 13
15. Szentlőrinc	17	3	5	9	12-32 11
16. P. Gázmű	17	—	4	13	7-44 4

Másodszor is Nannini volt a leggyorsabb

A március 26-i nyitányra készülődő Forma–1-es autóversenyzők már az idény első erőpróbájának színhelyén tartózkodnak, Rio de Janeiróban tesztelik versenykocsijaikat és az új kerékköpenyeket. Mint arról az AFP hírügynökség helyszíni jelentése beszámol, a keddi ellenőrző jellegű versengés után szerdán is az olasz Alessandro Nannini volt a leggyorsabb, Benetton Ford kocsijával (1:29.25 p), mögötte honfitársai következtek, Ivan Capelli (March) és Stefano Modena (Brabham). A második helyezett 1:32.15 perces, a harmadik 1:32.53 perces kört száguldott.

Ami a brazil Nelson Piquet-t, a háromszoros világbajnokot illeti, dacára annak, hogy a riói nagydíjra benevezett, az említett két próbafutamon nem vett részt. Ebből sokan arra következtetnek, hogy talán mégsem lesz ott a nyitányon. Az ugyancsak brazil címvédő, Ayrton Senna csütörtökig nem tesztelt, mert az új McLaren Hondája csak akkor érkezik meg Rio de Janeiróba. Hasonló a helyzet csapattársával, a francia Alain Prosttal is.

Sportszerkesztők havannai csúcstalálkozója

Március 12—14. között a kubai fővárosban tartották meg a szocialista országok sportnapilapjai szokásos évi főszerkesztői értekezletét. A résztvevő nyolc ország szerkesztői, újságírói egyebek között az együttműködés szélesítéséről, a sportlapoknak a sportolók erkölcsi és politikai nevelésében játszott szerepéről és feladatairól, a versenysportban tapasztalható káros jelenségek elleni együttes fellépéséről tanácskoztak. A résztvevők támogatásukról biztosították Kubát a következő, az 1991-ben esedékes pánamerikai játékok házigazdáját.

A tanácskozáson a Népsportot Király Ferenc főszerkesztő képviselte. A jövő évi sportszerkesztői csúcsértekezletet Mongóliában tartják.

Kézilabda NB I.

VÁÉV-BRAMAC–PMSC 31-18 (17-8). Férfi mérkőzés. Veszprém, 500 néző. V.: Ladiszlai, Lovas. PMSC: Tóth – Kovács I. (2), Kovács T. (2), Horváth, Füzesi (4), Hang (5), Geld (1). Csere: Fekete (kapus), Kovacsics (3), Becskei T. (1). Edző: Harmath Tamás. A veszprémi csapat magabiztos játékkal könnyedén nyert. Az első félidőben a veszprémiek már 15-6-ra vezettek.

A világ sportja

LONDON: Az elmúlt szerdai Magyarország–Írország labdarúgó világbajnoki selejtezőn is szóhoz jutott John Aldridge volt a főszereplője a kedd esti Liverpool–Luton angol bajnoki találkozónak, amelyet február 11-ről halasztottak el mostanra: a gyors és technikás csatár mesterhármassal járult hozzá csapata 5-0-ás, lehengerlő győzelméhez. Aldridge a szezonban másodszor „triplázott", a Liverpool pedig egymást követően tizedik mérkőzését nyerte meg.

A bajnokságban egyelőre az Arsenal az éllovas, de hozzá kell tenni, hogy 55 pontját 28 mérkőzésen szerezte. A Liverpool még csak 26 mérkőzést játszott, ezzel 45 pontos.

HAVANNA: A 3. helyért játszhat a magyar férfi teniszcsapat a 17. Barátság Kupa versenyen, miután a Zsolt Ferdinánd és Nándori Levente összetételű kettős az előd döntőben 3-0-ra kikapott a vendéglátó Kuba „A" csapatától. A bronzéremért a két magyar Kuba „D" együttesével mérkőzik meg.

PÁRMA: Röplabda Szuper Kupa mérkőzésen, ahol a BEK- és a KEK-győztes mérte össze tudását: Maxicono Parma (olasz)–CSZKA Moszkva 3-0 (9, 13, 4).

RÓMA: Négyéves mamutszerződést kötött az Olasz Labdarúgó Szövetség és az olasz tévétársaság, a RAI. Eszerint a szövetség a válogatott mérkőzéseinek egyenes közvetítéséért 60 milliárd lirát fizet (kb. 78 millió nyugatnémet márka). A szerződésben viszont nem foglaltatnak az olasz válogatott jövő évi világbajnoki mérkőzései.

BÉCS: Barátságos labdarúgó-mérkőzést játszott az osztrák fővárosban az MTK-VM együttese, s 3:3 (2:1) arányú eredményt ért el a Wiener SC ellen. A kék-fehéreknél játszott Törőcsik is, aki Szeiberttel és Pölöskeivel osztozott a három gólon. A találkozónak mindössze száz nézője volt.

PÁRIZS: Nyolcvankét évvel ezelőtt egyszer már megrendezték a Párizs–Peking autós szupermaratont, s ennek, az egész világ figyelmét felkeltő erőpróbának a mintájára 1990-ben a nagy versengés felújítására készülnek. A tervezett táv 13 000 kilométer, s a lebonyolításhoz szükséges nem csekély összeg előteremtésére a Mitsubishi japán autógyártó cég vállalkozott. A szervezésből kiveszi részét Jean-Marie Balestre, a Francia Autósport Szövetség, egyben a Nemzetközi Autósport Szövetség elnöke. Balestre bízik abban, hogy az indító és a fogadó ország, azaz Franciaország és Kína illetékesei hamarosan aláírják a szerződést, de szükség lesz még számos ország, így a Szovjetunió támogató közreműködésére is.

NÁPOLY: Az olasz sajtó nagy terjedelemben számolt be szerdán arról, hogy Diego Maradonát, a Napoli argentin szupersztárját a napokban egy nápolyi maffiavezér esküvői vacsoráján látták. A házigazda meglepetésnek szánta Maradona meghívását, aki – állítólag gyanútlanul – eleget is tett az invitálásnak. Az említett maffia főnök egyike azoknak, akik Olaszországszerte titkos fogadóirodákat működtetnek, s hatalmas összegek bevetésével próbálják kedvük szerint alakítani a mérkőzések eredményeit.

A gyengébb(?) Nem(!)

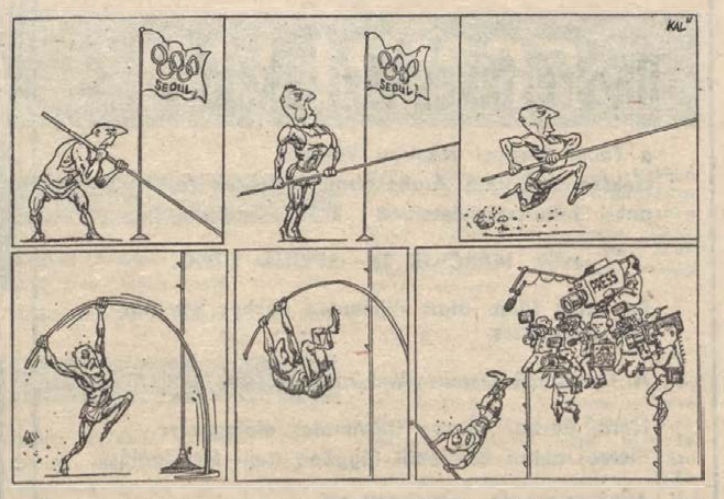

A fedettpályás atlétikai világbajnokság budapesti nyitánya, de kiváltképp a szöuli eredmények kapcsán ismét téma a gyengébb nem menetelése a rekordok útján. Hogy mikor érik el, netán múlják felül a férfiak teljesítményét? A kérdés több mint elméleti, érdekes összehasonlításokra ad alkalmat. Igaz, hogy Spárta már számított a nőkre, ám az újkori olimpiák történetében 1912-ig kellett várni, amíg úszásban rajthoz állhattak, és csak 1928-ban versenyezhettek először atlétikában. Azóta biztosan tartják a formájukat, ha úgy tetszik folyamatosan csökkentik a férfiaktól elválasztó távolságot. 1928-ban például 1,9 másodperc volt a különbség a 100 méteres síkfutásban. Ugyanez 1988-ban 0,66-ra csökkent Florence Griffith-Joyner jóvoltából. A maratoni távon még látványosabb a közelítés: 1964-ben 1 óra 13 perc 50 másodperc választotta el a legjobb férfi atlétát a legjobb futónőtől. 1988-ban a különbség mindössze 13 perc 54 másodperc volt.

Nézzük az úszást. Az NDK szöuli csillaga, Kristin Otto olimpiai bajnok eredményével a 100 méteres gyors- és hátúszásban egyaránt maga mögé utasította volna a melbourne-i férfibajnokot. Az ausztrál Tracy Wickham 1978-ban, 400 méteren elért eredményével 1 percet vert volna a huszas évek sztárjára, Johnny Weismüllerre, vagy ha így jobban ismert, a Tarzanra. Az amerikai úszók orvosa szerint Mark Spitz – hét aranyat vitt haza Münchenből, 1972-ben — akkori eredményével ma csak rendkívül nagy küzdelemben tudna felkapaszkodni a cobogóra, az úszólányok közé. És mivel minden összevetés papírszagú — hiszen az egyetlen díjlovaglás kivételével nem rendeznek közös versenyeket az olimpián – a jövő is jóslásokra szorítkozhat. Kenneth F. Dyer szerint a 100 méteres síkfutásban 2054-ig, 400-on 2020-ig, 800-on 2021-ig, 200-on pedig 2066-ig kell várni, amíg atlétanő legyőzheti férfi versenytársát. Ezzel szemben az első maratoni világrekordot már 1990-ben elhódítja valamelyik hölgy. Az 1500 méteres síkfutás csúcstartója 2000-ben, a 3000 méter bajnoka 2003-ban veri meg férfitársait. Tudományos szaklap, a New Scientist is foglalkozott a témával, és meglepő következtetésre jutott: a nők azzal a feltétellel előzhetik meg a férfi versenyzőket, ha folyamatos és nagy erőfeszítésre késztetik őket. Például a La Manche csatorna átúszására, amelyet hosszútávfutás követ sík- és hegyes terepen.

Mindezek után ki tarthatná csodabogárnak a holland Irene Jannt, aki a La Manche oda-vissza tartó versenyén 3 óra 15 perccel előzte meg az elsőségre pályázó legjobb férfiúszót. Aki egyébként nyolcadikként ért célba azon a versenyen, ahol az első hét helyet nők foglalták el.

Európai labdarúgó kupamérkőzések

Ez a hét ismét az európai labdarúgókupák küzdelmeinek jegyében telt el. A három tornán kedden kezdődtek a negyeddöntő visszavágói, szerdán tíz mérkőzés volt, s egy csütörtökre maradt. A továbbjutók április 5-én és 19-én találkoznak az elődöntőben. Lapzártáig az alábbi eredmények érkeztek:

BEK:

Steau Bukarest (román)–IFK Göteborg (svéd) 5-1 (3-0)

Bukarest, 30 000 néző.

A románok az első mérkőzést 1-0-ra elvesztették, de végül 5-2-es összesítéssel továbbjutottak.

KEK:

Sampdoria (olasz)—Dinamo Bukarest (román) 0-0

Cremona, 23 000 néző. V.: Németh L.

A Sampdoria nem tudta genovai otthonában fogadni román ellenfelét, mert stadionját átépítik a jövő évi világbajnokságra való tekintettel. Végig nagy iramú, élvezetes találkozón született a gól nélküli döntetlen, amely az olaszoknak jelenti a továbbjutást. Bukarestben ugyanis 1-1 volt az eredmény, s így az idegenben lőtt góllal került a Sampdoria a KEK elődöntőjébe.

Roda Kerkrade (holland)—Szredec Szófia (bolgár) 2-1 (1-0)

Kerkrade, 17 500 néző.

Mivel az első mérkőzésen a bolgárok 2:1-re győztek, a 3:3-as összesítés után kétszer 15 perc hosszabbításra került sor. Ez sem hozott döntést, tizenegyesrúgások következtek, s ebben a szófiai csapat 4:3 arányban jobbnak bizonyult, s ezzel bejutott az elődöntőbe.

Issajenko is Johnson ellen vallott

A Torontóban tovább folytatódott a szöuli olimpián doppingoláson ért és suspensalt megbüntetett kanadai atléta, Ben Johnson ügyének vizsgálata. Ezúttal egy versenyzőtársát, a legjobb kanadai női vágtázó Angela Issajenkót hallgatták ki, aki megváltoztatva tavaly ősszel kinyilvánított véleményét, eskü alatt azt vallotta, hogy Johnson tudta, mit szed, azaz beleegyezését adta a doppingkúrához.

Igen, be kell vallani, hogy az egész csoport — Bennel együtt – éveken keresztül szedte a tiltott gyógyszereket, mindenkinek tisztában kellett lenni azzal, hogy ez milyen veszéllyel fenyeget – hangoztatta a vizsgálóbizottság előtt Angela Issajenko.

A vágtázónő választ adott arra is, hogy tavaly ősszel, az olimpia után miért próbált kertelni, azok ellen vallani, akik Johnsont eltiltották.

Egyszerű a dolog, magam és versenyzőtársaim megpróbáltuk fedezni Charlie Francist, az edzőt, és Mario Astaphant, az orvosunkat, mert úgy véltük, hogy segíteni akartak nekünk, az érvényesülésünkért, az eredményes szereplésünkért adták a tiltott gyógyszereket. Nem akartunk ellenük fordulni, de most, hogy már mindenki mindent tud, nekünk is ki kell mondanunk az igazságot.

Mecsek-Tourist

FELHÍVJUK AZOKAT A

takarító-

szövetkezeteket, gmk-kat és kisiparosokat, amelyek 1989. július 14—23. között megrendezendő

12. Pécsi Ipari Vásár

megrendezésével kapcsolatos takarítási munkákat vállalnak, és a végrehajtáshoz megfelelő kapacitással is rendelkeznek, hogy jelentkezési pályázatukat irodánkhoz benyújtani szíveskedjenek.

JELENTKEZNI LEHET ÍRÁSBAN:
MECSEK-TOURIST
Kiállítás- és Rendezvényszervező Iroda,
PÉCS, Pf.: 129. 7601.

JELENTKEZÉSI HATÁRIDŐ:
1989. április 10.

Dunántúli Napló

AZ MSZMP BARANYA MEGYEI BIZOTTSÁGÁNAK LAPJA
Főszerkesztő: MITZKI ERVIN. Főszerkesztő-helyettesek: BÁLING JÓZSEF és LOMBOSI JENŐ
Kiadja a Baranya Megyei Lapkiadó Vállalat. Felelős kiadó: BODÓ LÁSZLÓ
Szerkesztőség és kiadóhivatal: Pécs, 7601 Hunyadi út 11. Pf.: 134
Telefon: 15-000. Szerkesztőség telex: 12-421. Kiadó telex: 12-320.
Készült a Pécsi Szikra Nyomdában. Pécs, Engel János u. 8. 7630. Telefon: 32-177. Telex: 12-211. Felelős vezető: FARKAS GÁBOR
Terjeszti a Magyar Posta. Előfizethető: bármelyik hírlapkézbesítő postahivatalnál, a hírlapkézbesítőknél, a Posta hírlapüzleteiben és a hírlapelőfizetési és lapellátási irodánál (HELIR), Budapest XIII., Lehel u. 10/A, 1900, közvetlenül vagy postautalványon, valamint átutalással a HELIR 215-96162 pénzforgalmi jelzőszámra.
Előfizetési díj: egy hónapra 105,– forint, negyedévre 315,– forint, egy évre 1260,– forint.
Indexszám: 25054. ISSM 0133-2007.

Világ proletárjai, egyesüljetek!

Dunántúli Napló

XLVI. évfolyam, 76. szám
1989. március 17., péntek
Ára: 4,30 Ft

Az MSZMP Baranya Megyei Bizottságának lapja

TÖRZSKÖNYVTÁR FOLYÓIRATTÁR

Az Interparlamentáris konferencia folytatta tanácskozását

Grósz Károly, az MSZMP főtitkára csütörtökön beszédet mondott a 81. Interparlamentáris konferencián. A több mint száz ország törvényhozóit egyesítő nemzetközi szervezet, az Interparlamentáris Unió a hét eleje óta tanácskozik Budapesten és kialakult hagyománya, hogy meghívja a vendéglátó ország egy vezető politikusát, ismertesse meg országát, annak törekvéseit a világ minden tájáról érkezett parlamenti képviselőkkel.

Az MSZMP főtitkárát a délutáni ülésen Barcs Sándor, az IPU magyar csoportjának vezetője, a konferencia elnöke és Dauda Sow, az Interparlamentáris Tanács elnöke köszöntötte. Grósz Károly nagy érdeklődés mellett mondta el beszédét, amelyet a konferencia résztvevői tapssal fogadtak. (A beszédből részleteket közlünk.)

A konferencia délelőtt befejezte vitáját arról, miként segítsék a világ parlamentjei a gyarmati rendszer felszámolását, a faji elkülönítés és a fajüldözés minden formájának megszüntetését, hogyan járuljanak hozzá a nemzeti kisebbségek jogainak biztosításához. Ez utóbbi kérdésben számos nyugati delegátus bírálta Romániának a nemzeti kisebbségekkel szemben tanúsított politikáját, a falurombolás terveit, az emberi jogok megsértését. Heves bírálat hangzott el egyebek között az Egyesült Államok, Ausztria, Svájc, Új-Zéland és Portugália képviselőjének részéről. A román küldöttek, élve a válasz jogával, elutasították a bírálatot, azt hangoztatva, hogy országukban megvalósul a nemzetiségek egyenjogúsága – ezt az állítást azonban mások több felszólalásban vitatták.

A vita alapján a szerkesztőbizottság fogalmazza majd meg az Interparlamentáris konferencia végleges állásfoglalásának tervezetét, amelyet a záróülésen fogadnak el.

Délután a mintegy száz országból érkező törvényhozók megkezdték az utolsó napirendi pont megtárgyalását: áttekintik a világ társadalmi, gazdasági, politikai helyzetét. A felszólalók kivétel nélkül hangsúlyozták az elmúlt években bekövetkezett kedvező változások jelentőségét. Több felszólalás üdvözölte a szovjet–amerikai leszerelési megállapodásokat, a bécsi leszerelési tárgyalások megkezdését, a szovjet fegyveres erők kivonását Afganisztánból, az Irán és Irak között létrejött fegyverszünetet. Ugyanakkor azonban a felszólalások nagy nyomatékkal hívták fel a figyelmet arra, hogy mindez csupán a kezdetet jelenti. Csaknem minden felszólaló sürgette, hogy mielőbb jöjjön létre megegyezés a hadászati fegyverek csökkentéséről, a vegyi fegyverek eltiltásáról, a hagyományos fegyveres erők és a fegyverzet csökkentéséről. Ugyancsak sürgették, hogy mielőbb lépjenek előre a fennálló regionális válságok megoldásában, mindenekelőtt a Közel-Keleten, Kambodzsában, Afrikában.

Az Interparlamentáris konferencia pénteken folytatja tanácskozását. Ezen a napon szólal fel a küldöttek előtt Jasszer Arafat.

A tartalomból:

Az építőanyagipar nem tartja vissza termelését és értékesítését
(3. oldal)

*

Az elnök távozik, a dolgozók éhbért kapnak
(3. oldal)

*

A kötelező eboltás menetrendje
(4. oldal)

*

Kulturális ajánló
(5. oldal)

*

Közöljük dr. Harsányi László nyílt levelét
(8. oldal)



Jasszer Arafat látogatása Budapesten

Megbeszélés Grósz Károllyal, Straub F. Brunóval, Huszár Istvánnal

Grósz Károlynak, az MSZMP főtitkárának meghívására csütörtökön hivatalos látogatásra hazánkba érkezett Jasszer Arafat, a Palesztinai Felszabadítási Szervezet végrehajtó bizottságának elnöke.

Jasszer Arafat különgépe délelőtt 9 órakor szállt le a magyar és palesztin zászlócsokorral díszített Ferihegyi repülőtérre. A gépből kilépő magas rangú látogatót elsőként vendéglátója, Grósz Károly üdvözölte.

A délelőtti órákban Grósz Károly megbeszéléseket folytatott Jasszer Arafattal a Központi Bizottság székházában.

A csaknem két órán át tartó szívélyes légkörű beszélgetésen Grósz Károly hazánk barátjaként, a nemzetközi élet kiemelkedő személyiségeként üdvözölte a magas rangú palesztin vezetőt. A vendéglátó hangoztatta: a magyar tárgyalófél célja, hogy a mostani látogatás alkalmával is demonstrálja hazánk egyértelmű, elvi viszonyát a palesztin nép törekvéseivel kapcsolatban. Leszögezte: Magyarország azon munkálkodik, hogy lehetőségeihez mérten elősegítse a közel-keleti konfliktus rendezését.

Jasszer Arafat tájékoztatta Grósz Károlyt a palesztin nép felszabadító harcának fejleményeiről, a megszállt területeken folyó polgári engedetlenségi mozgalom céljairól. Ismertette a Palesztin Nemzeti Tanács XIX. algíri ülésének határozatait, amelyek utat nyitnak a kölcsönös engedményeken nyugvó békés rendezés felé.

A megbeszélésen mindkét fél nagyra értékelte a szovjet külpolitika erőfeszítéseit a közel-keleti helyzet rendezése érdekében.

Grósz Károly a közel-keleti helyzet alakulásával kapcsolatban nagyra értékelte a PFSZ-nek a válság békés rendezésére irányuló erőfeszítéseit, a terrorizmusnak mint harci módszernek elvetését, illetve az ENSZ-határozatok elfogadását a válság megoldásának alapjául.

Jasszer Arafat köszönetet mondott azért a következetes erkölcsi, politikai támogatásért, amelyet a magyar nép, a kormány, illetve az MSZMP nyújtott a palesztin nép harcához. Üdvözölte az elvi, realista magyar külpolitikát, amely a párbeszéd, az együttműködés elősegítésével hozzájárul a feszültség csökkentéséhez.

Straub F. Brunó, az Elnöki Tanács elnöke a kora délutáni órákban az Országházban fogadta a PFSZ vezetőjét. A rövid eszmecserén az Elnöki Tanács elnöke mindenekelőtt azt hangoztatta, hogy hazánk nyitott a világ felé, a kapcsolatok fejlesztésére törekszik minden együttműködésre kész partnerrel.

A megbeszélést követően az Elnöki Tanács elnöke díszebédet adott Jasszer Arafat tiszteletére. Az ebéden a két vezető pohárköszöntőt mondott.

A díszebéd után Jasszer Arafat udvariassági látogatást tett Huszár Istvánnál, a Hazafias Népfront Országos Tanácsa főtitkáránál.

Jasszer Arafat este nagy létszámú hallgatóság előtt előadást tartott az MSZMP Politikai Főiskolájának a közel-keleti helyzet alakulásáról.

Célunk a korszerű, hatékonyan működő humánus szocialista társadalom megteremtése

Grósz Károly beszéde a konferencián

Grósz Károly mindenekelőtt őszinte nagyrabecsüléssel köszöntötte a tanácskozás résztvevőit, kifejezve azt a jóleső érzést is, hogy a 81. Interparlamentáris konferencia színhelyéül a magyar fővárost választották.

Az MSZMP főtitkára a továbbiakban méltatta az Interparlamentáris Unió tevékenységét, rámutatva: immár száz esztendeje az elsők között tűzte zászlajára a népek közeledésének és együttműködésének előmozdítását. Nemes szándékai mellett a történelem nehéz megpróbáltatásai közepette is kiállt. Törekvései ma is helytállóak. Az Interparlamentáris Unió tevékenysége a népek akaratát, őszinte békevágyát testesíti meg egymásra utalt világunkban. Az Önök munkáját a magyar közvélemény is jól ismeri és nagyra becsüli — hangoztatta, majd a magyar társadalmi-gazdasági élet időszerű kérdéseiről adott áttekintést.

— Önök rendkívül izgalmas, érdekes időszakban látogattak el hazánkba. A változás, a megújulás vitákkal, ellentmondásokkal teli, de sokat ígérő időszakának lehetnek rövid időre tanúi. Hogyan illeszkedjen Magyarország a jövő század népeinek közösségébe? — Erre keressük ma a választ mindannyian, az Országgyűlés és a kormány, az MSZMP és más politikai szervezetek, az egész társadalom.

— Célunk a korszerű, hatékonyan működő humánus szocialista társadalom megteremtése. Útunk a politikai és gazdasági rendszer mélyreható reformja, a demokrácia kiterjesztése. A magyar politikai fejlődés jövőjét a közösségek demokratikus önigazgatásában látom, a helyi tanácsoktól kezdve az Országgyűlésig, amely maga is átalakuló valóságunk fontos tényezője és politikai felfogásunk kifejeződése is egyben. Csak ez vihet új lendületet társadalmunkba, csak ez nyithat utat az ember alkotóképességeinek kibontakoztatása, az ország gazdasági, kulturális, műszaki-tudományos felemelkedése előtt. Programunk a magyar történelem értékeire épül, s határozott törekvésünk, hogy egyesítse magában mindazt, ami előremutató az emberi civilizáció fejlődésében.

Ma és a következő két-három évben azonban mindezekkel egyidejűleg nincs fontosabb feladatunk, mint a gazdasági és politikai élet dinamikus stabilizálása. Enélkül a legjobb szándékok is kudarcra lennének ítélve. Hiszem, hogy a magyar társadalomban egyetlen felelősségteljesen gondolkodó erő sem érdekelt újabb nemzeti tragédiában. Nemzetközi környezetünk is a nyugodt átmenetet, a stabilitás megőrzésével párosuló bátor cselekvést ösztönzi mind politikai, mind gazdasági téren.

Korunkban egyetlen ország sem tarthatja magát távol a világfolyamatoktól. Különösen igaz ez az olyan országokra, mint hazánk, amelynek fejlődése sok-sok szállal kötődik a nemzetközi változásokhoz. Programunknak ezért alapvetően fontos része külpolitikánk. Az elmúlt harminc évben sta-

(Folytatás a 2. oldalon)

Régészet és várostörténet

Háromnapos tudományos konferencia kezdődött Pécsett az MTA székházában

A régészet, a történettudomány, az építészet eszközeivel felkutatott, feltárt múlt a hagyományteremtő értékőrzésnek, az értékek mentésének is egyik legnemesebb forrása. Az utóbbi időben megélénkülő múltkutatásnak nemcsak elismerésre méltó hagyományai vannak Pécsett, de szellemi műhelyei is igazolják – Janus Pannonius Múzeumban, a Pécsi Akadémiai Bizottság régészeti szekciójában és a Janus Pannonius Tudományegyetemen folyó munka –, hogy kezdeményezők a partneri viszonyban lévő tudományágak párbeszédében, eredményeik kölcsönös hasznosításában is.

A tegnap délután a Pécsi Akadémiai Bizottság székházában megkezdett, „Régészet és várostörténet" című, háromnapos tudományos konferencia, amely a Budapesti Történeti Múzeummal kötött együttműködési szerződés eredményeként több, e témában érdekelt tudományos bizottság támogatásával jött létre, az itt végzett kutatások elismerése és továbbépítése is.

Mint *dr. Flerkó Béla* akadémikus, a Pécsi Akadémiai Bizottság elnöke megnyitójában elmondta, nem véletlen az, hogy az ókeresztény emlékekben hazai viszonylatban egyedülállóan gazdag Pécs adott otthont az első magyar egyetemnek, s az sem, hogy most az első országos régészeti és várostörténeti konferenciának is színhelye. Ezután *dr. Ormos Mária* akadémikus, a JPTE rektora üdvözölte a vendégeket, köztük a ma délelőtt előadást tartó osztrák és jugoszláv szakembereket.

Tegnap a vitaindító referátumok többsége a középkori városfejlődés, topográfiai kérdéseivel foglalkozott a legfrissebb forrástanulmányok, illetve régészeti emlékek elemzésével. Ma sok más közt Pécs, Keszthely, Győr és főként a mezővárosok történeti, régészeti kutatásairól hangzanak el beszámolók, valamint érdeklődéssel várják a külföldi szakemberek előadásait is. Megkülönböztetett figyelem kísérte *dr. Kubinyi Andrásnak*, az ELTE tanszékvezető professzorának polemikus véleményét a magyarországi, XVI. századi vámtarifa- és árrendszerről, ma *dr. Sándor Máriának*, a pécsi Püspökvár és káptalansor középkori topográfiájáról szóló előadása válthat ki nagyobb érdeklődést – annál is inkább, mert a holnapi záróprogramban a püspökvári ásatás megtekintése szerepel.

B. R.

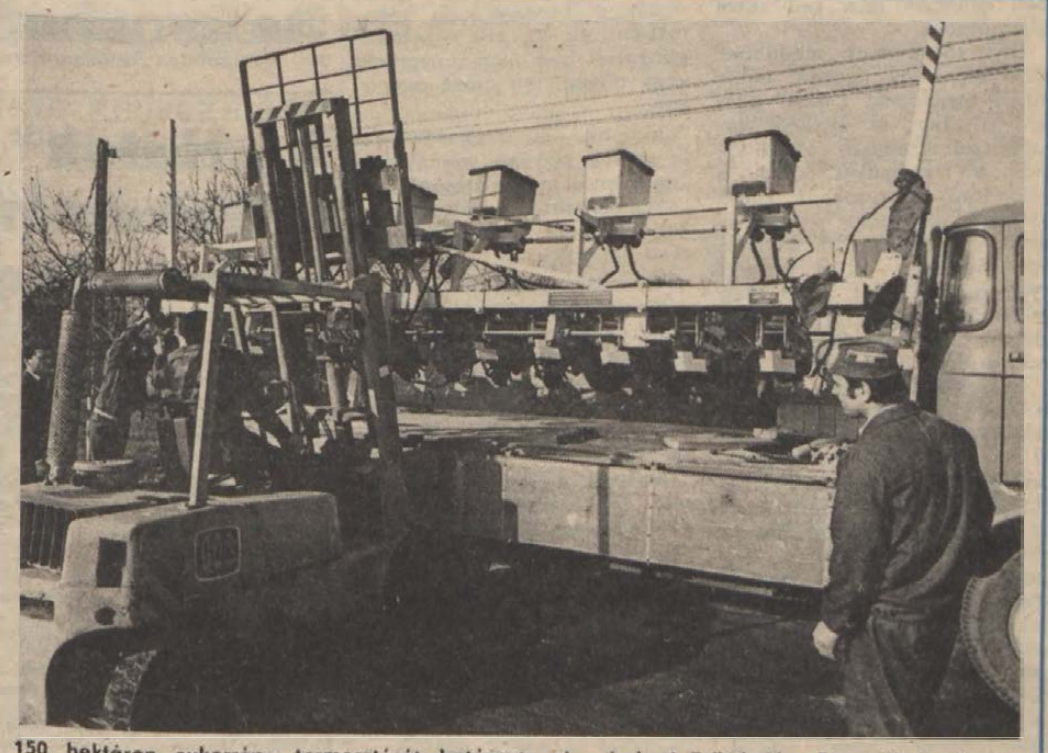

150 hektáron cukorrépa termesztését határozta el a baksai Ezüstkalász Termelőszövetkezet. Az új típusú, 12 soros vetőgép — amelyet a Kleine-cég licence alapján a Rába mosonmagyaróvári gyárában készítettek — tegnap érkezett meg a tsz ócsárdi telepére.

Fotó: Proksza László

Az MSZMP Pécs Városi Végrehajtó Bizottságának ülése

Tagfelvétel és a pártból való kikerülés

Tényszerűségében érdekes, tendenciájában figyelemreméltó adatokat közölhetünk az MSZMP Pécs Városi Végrehajtó Bizottsága tegnapi ülésének egyik napirendi pontja alapján. A 13 tagú testület ülését *dr. Varga Jenő* titkár vezette, *dr. Koltai Dénes* első titkár hivatalos úton az NDK-ban tartózkodik.

„A tagfelvételi munka és a pártból kikerülés tapasztalatai" című tájékoztató rögtön megállapítja: „A tagfelvételek száma jelentősen csökkent, a pártból kikerülteké pedig többszörösére nőtt..."

Nem érdektelen a pontos adatok említése sem: 1988-ban 161 ember került a pártba (kilencven százalékuk 40 éven aluli). Jelentősen visszaesett az egyetemi, főiskolai hallgatók és a tanulók aránya, tovább csökkent a munkásoké.

1988-ban ezerötvenkét ember került ki a pártból Pécsett. A párttagság kilenc százaléka. Többségük a tagkönyvcseréhez kötődő beszélgetések után lépett ki az MSZMP-ből, de egy másik, 24 százalékos arány arra utalt, hogy nem értenek egyet a párt politikájával. Feltűnő, hogy a kilépők 24 százaléka betegségre hivatkozott, mikor visszaadta tagkönyvét.

Szelestey György városi titkár szóbeli kiegészítésében további adatokat sorolt: Baranyában összesen 2556 ember lépett ki 1988-ban. Ez a létszám az össztagság 9,6 százaléka. Országos adatok szerint százezer ember vált meg az MSZMP-től tavaly. Így jelenleg 785 000 tagja van a pártnak.

Az előterjesztést követő vitában többen is szót kértek. Szorgalmazták, szüntessék meg véglegesen és deklarálttan a különböző szempontokhoz köthető tagfelvételt az egyes munkahelyeken és intézményekben. Többségük ugyanakkor elvetette azt a véleményt, hogy tagtoborzást szervezzen az MSZMP. Szorgalmazták, hogy a pécsi ügyekkel, gondokkal és örömökkel kapcsolatban az eddiginél is nagyobb szerepet kapjon a helyi tagság és vezetése. Megállapodtak abban is, hogy a párttagság létszámának alakulása nem csupán szervezeti probléma, összefügg a tartalmi munkával is, ugyanakkor éles vita bontakozott ki arról, van-e az MSZMP különböző szárnyainak konkrét programja és hogy ezeket mennyire ismeri a tagság. Elhangzott az a kétségtelen tény is, hogy a hatalom bizalmat vesztett az utóbbi néhány évben, és a párt jelenlegi politikájának abból is táplálnia kell magát, hogy nincs egyetlen politikai erő sem hazánkban jelenleg, amelyhez a bizalomvesztés után egyértelműen csatlakoztak volna az emberek.

Többen megfogalmazták továbbá, hogy ne az ideológiához csináljon programot a párt, hanem olyan programot adjon – minél előbb –, amely ideológiai elemeket is tartalmaz.

Bozsik L.

Idegen ideológiák?

A nemzet- és hazaféltés számos szép szónoklatot csal a demokratizálódó közélet színpadára. Aki valamit is ad magára manapság, az népben és nemzetben gondolkodik, szabadságot, függetlenséget követel, méltó fiaként a reformidőknek. A nemes igyekezetek őszinteségéhez aligha fér kétség, még akkor sem, ha naivitás, leegyszerűsítés keveredik a jobbító gondolatokkal.

Az viszont már bosszantó, ha csúsztatások, ferdítések keverednek a jobbító szavak közé. Ma például a magyarságot óvni kell a „ránkkényszerített idegen ideológiáktól". Sokfélére gondolhatunk, mi is lehet az a ránkkényszerített idegen ideológia – kicsit ismerősen a magyar történelemben azonban nem kell sokat találgatnunk.

Oly sokmindent megéltünk már itt, hogy igazán lenne miből tanulnunk. Hiszen egykor, a titkos és egyenlő választással szemben kitalálták már a hatalmukat féltők a különböző cenzusokhoz kötött és nyílt választást – mégpedig oly hivatkozással, hogy a titkosság távol áll a magyar nyíltságától. Lehet tehát még a demokrácia ellensége is, aki idegen találmányoktól félti a magyarságot: kétségkívül nem a Kárpát-medencében találták ki ezen demokratikus intézményeket. Nem lenne az ma jó magyar, aki támadná a demokratikus választások két alappillérét, csak azért, mert az a német szociáldemokrácia hatására került bele a magyar közéletbe jóval azután, hogy – francia példára – annak idején Petőfiék nem tudták tartóssá tenni. De hát nem erre gondolnak a demokráciát ma követelők.

Nézzünk megint vissza a történelemben, hogy kitalálhassuk, mitől óvandó most a magyar nép!

Igaz, ez sem éppen színtiszta magyar ideológia: az antikommunisták nemzetközisége régóta óvta saját érdekeit azzal, hogy a kommunizmus nem más, mint a zsidó kozmopolitizmus álarca – két vélt legyet egy csapásra: a „nemzetit" félteni a kommunistáktól és a zsidóktól – nem akármilyen találmány! Még szerencse, hogy tartósan nem vált be – így csak tízmilliókban volt mérhető az áldozatok száma. Kár, hogy ötven évvel ezelőtt nem féltették ennyire a magyarságot az idegen ideológiáktól, mert ha igen, talán nem vettünk volna tevékenyen is részt a fasizmus oldalán a zsidó-kommunista kozmopolitizmus elleni szent keresztesháborúban: feláldozva ezen idegen ideológia oltárán nemcsak a magyar zsidóság, cigányság jelentékeny részét a koncentrációs táborokban, de a „színmagyarok" százezreit is a Don-kanyarban, vagy a végtelen orosz pusztákon.

Jó lenne, ha a történelemre is vetnék vigyázó szemüket a „negyvenévi zsarnokság", a „monopolisztikus hatalomgyakorlás" elleni harc modern kereszteslovagjai.

Különösképpen, ha szentistváninak tudják gondolataikat, ha a magyar államiság ezer évére hivatkoznak, melybe idegen elemként ékelődik be a szocializmus, a kommunizmus eszméje, mint köröm alá a tövis.

Merthát éppen a nagy király, Szent István volt az, aki a magyarságra rákényszeritett egy addig tőle teljesen idegen ideológiát, hagyományaival szöges ellentétben álló életformát, soha nem gyakorolt társadalmi berendezkedést. S nemcsak szép szóval, de karddal.

Aki ma szól, nem árt, ha legalább annak a népnek a történelmét ismeri egy kicsit, amelyre hivatkozva oly ékesen keveri az igaz szót a hamissal.

Bodó László

Grósz Károly beszéde

(Folytatás az 1. oldalról)

bilitásunk és következetes elvi politikánk szerzett tekintélyt az országnak. Világosan látjuk: ma is tényleges teljesítményünktől függ, hogy a világ elfogad-e minket partnernek vagy sem. Hiszen, hogy saját értékeiben biztos, kezdeményezésekre kész, önbizalmában szilárd Magyarország megtalálja boldogulását a nemzetek közösségében.

— Bízunk abban, hogy a nemzetközi élet kedvező változásai a jövőben is folytatódnak. Üdvözöljük a szovjet—amerikai viszony javulását, a kelet-nyugati párbeszéd bővülését. A magyar külpolitika lehetőségeihez mérten azon lesz, hogy a folyamat a nemzetközi élet tartós és visszafordíthatatlan tendenciájává váljék.

— Külpolitikánk hagyományos értékei és a világ új követelményei alapján fő törekvésünk: a teljes nyitottság a világ felé. Az államközi kapcsolatokban nem ideológiai megfontolásokból, hanem a kor realitásaiból és nemzetünk érdekeiből indulunk ki. Tiszta elveink, megbecsülendő eszményeink vannak, azokról nem mondunk le, mint ahogyan másoktól sem kívánjuk, hogy feladják saját értékeiket.

— Ma legfontosabb stratégiai érdekünk a világ tudományos—műszaki élvonalától való további leszakadásunk megállítása, a mielőbbi felzárkózás feltételeinek megteremtése. Ehhez nem elveinket kell feladni, hanem azokat kell következetesen érvényesíteni. A társadalom által elismert és megbecsült alkotómunka, az emberi kezdeményezés felszabadítása, a tudás gyarapítása és hasznosítása a szocializmus legnemesebb célja. Politikai és gazdasági intézményeink átalakítása nemcsak saját fejlődésünk feltétele, hanem egyúttal a csatlakozás lehetőségét kínálja a demokratikus nemzetek nagy családjához.

— Céljaink eléréséhez békére, biztonságra van szükségünk. Az új gondolkodás érvényesítésére törekszünk külés katonapolitikánkban is. A közelmúltban 9 százalékkal csökkentettük a hadseregünk létszámát. Bízunk benne, hogy a nemzetközi élet kedvező alakulása nyomán belátható időn belül lehetővé válik a hadsereg további csökkentése, védelmi jellegének erősítése. A bécsi tárgyalások teljes jogú résztvevőjeként szorgalmazzuk az európai fegyveres erők és fegyverzetek mindkét fél számára elfogadható egyensúlyának kialakítását a jelenleginél alacsonyabb szinten, az asszimetriák leépítését, a külföldi csapatok kivonását.

— A szocialista országokkal az új alapokra helyezett együttműködés hívei vagyunk. Az új minőségű kapcsolatok első jelei már érzékelhetőek. Perspektívában csak e szilárd háttérre támaszkodva lehetünk az európai és nemzetközi folyamatok megbecsült részesei. Ehhez ma lehetőségeink jobbak, nem korlátoznak a háború utáni évek bizonytalanságai, mind kevesebb az ideológiai előítélet is. Együttműködésünk korszerűsítéséhez világos elveink vannak. Mindannyiunk számára kötelezőek az államközi kapcsolatok helsinki elvei. Elengedhetetlen egymás önállóságának, teljes egyenjogúságának, egymás érdekeinek tiszteletben tartása. Nemzeti döntéseinket annak a felelősségnek a tudatában kell meghoznunk, hogy bármit is teszünk, ez nemcsak saját, hanem más népek sorsára is befolyást gyakorol. Nagyra értékeljük a szocialista országok viszonyát a magyarországi folyamatokhoz, megértésüket köszönjük. Azon leszünk, hogy a stabilitás megőrzésével, további fejlődésünk alapjainak lerakásával mi is előseaítsük és ne akadályozzuk barátaink döntéseinek megoldását.

Meggyőződésem, hogy a megújulás útját minden ország történelmi adottságai, sajátos nemzeti értékei alapján járja végig. A nemzeti önismeret és öntudat mai nagyszerű kibontakozása, a nemzeti sajátosságokra való építkezés a szocializmus megújulásának egyik legnagyobb tartaléka.

Európai Parlament — Románia

Az Európai Közösségek szemében a jelenlegi körülmények között szó sem lehet arról, hogy felújítsa a tárgyalásokat Romániával egy új kereskedelmi és együttműködési szerződés megkötéséről – közölte az Európai Parlament Romániáról rendezett csütörtöki sürgősségi vitájában Frans Andriessen, a közösségek bizottságának a külkapcsolatokért és a kereskedelempolitikáért felelős tagja. A közösség „külügyminisztere" hozzáfűzte, hogy a tizenkettek ezzel kapcsolatos álláspontjáról tájékoztatta Románia brüsszeli nagykövetét.

Az Európai Parlament ezt követően 77 szavazattal, 20 ellenében, határozatot fogadott el, amely leszögezi, hogy a testületet „elborzasztják az emberi jogokat Romániában ért sérelmek, és felszólítja a közösség miniszteri tanácsát, illetve tagállamainak kormányait, lépjenek fel szilárdan annak érdekében, hogy ezeket a jogokat tiszteletben tartsák Romániában" — majd különböző lépéseket javasol ennek érdekében.

A „Hatok" levele a legkeményebb kihívás Ceausescu ellen

A román Kommunista Párt hat nyugalmazott vezető személyiségének Nicolae Ceausescu elnökhöz intézett nyílt levele az eddigi legjelentősebb politikai megbélyegzése a román államfő uralmának azóta, hogy Ceausescu 1965-ben hatalomra került – állapította meg a The Times csütörtöki hírmagyarázatában. A befolyásos londoni lap hangsúlyozza: „a nyílt levél a Ceausescu elnök elleni kollektív tiltakozás első példája, és barométerként jelzi az irányában megmutatkozó kiábrándultság magas szintjét magában a Kommunista Pártban is."

Hírmagyarázatához tördelt athéni jelentésében a The Times kiemeli, hogy az egyik tekintélyes aláíró Görögországban élő azonos nevű 44 éves fia, Gheorghe Apostol, nagyon nyugtalan apja sorsa miatt. Az ifjabb Gheorghe Apostol, aki családjával együtt hat hónappal ezelőtt kapott menedéket Görögországban, elmondta a The Times athéni tudósítójának: ismételten próbálta telefonon felhívni édesapja bukaresti lakását, de a szám nem válaszol. Attól tart, hogy apját házőrizetben tartják.

A The Times elemzője szerint igaz ugyan, hogy a „Hatok" többsége a régi vezető gárda Moszkva-barát szárnyához tartozik — egyebek között ezért mozdította el őket Ceausescu elnök —, de ebből nem következik, hogy fellépésük moszkvai ihletésű lenne. — Úgy tűnik, írja —, hogy a csoport titkári szerepét Silviu Brucan professzor, a Scinteia volt főszerkesztője tölti be, amire a nyugaton és a Szovjetunióban egyaránt meglevő jó kapcsolatai kiválóképpen alkalmassá teszik. Brucan professzor most igazolva érezheti magát, mivel 1987 novemberében magánosan közzétett első tiltakozó nyílt levelében megjósolta, hogy „az elnyomás politikája csakis teljes elszigetelődéshez vezethet".

A The Times szerint könnyen lehetséges, hogy a „Hatok" nyílt levelének ihletése magának a Központi Bizottságnak a szolgáló tagjai köréből, sőt, esetleg a Politikai Bizottságból is eredhet.



Thatcher asszony fogadta a magyar külügyminisztert

Margaret Thatcher brit kormányfő csütörtökön délben fogadta Várkonyi Péter magyar külügyminisztert, aki Sir Geoffrey Howe külügyminiszter meghívására tesz hivatalos látogatást az angol fővárosban. A miniszterelnök-asszony nagyon melegen, régi ismerősként üdvözölte a híres Downing Street 10-be belépő magyar külügyminisztert. Félórás eszmecseréjüket követően Várkonyi Péter az MTI londoni tudósítójának elmondotta, hogy a brit kormányfő hallatlan érdeklődéssel viseltetik a magyarországi fejlemények és reformpolitikánk iránt.

Thatcher asszony rendkívül nagyra értékelte mindazt, amit hazánkban a gazdasági és politikai reformok területén tettünk. „Csak azt kívánom — hangsúlyozta a miniszterelnök-asszony —, hogy ezek az elhatározások és változások sikeresek legyenek." Azt a reményét fejezte ki, hogy a magyarok vállalkozásának sikere elősegíti azt a reformfolyamatot, ami több más szocialista országban is kibontakozott. Nyomatékosan aláhúzta, hogy megítélése szerint a magyar reformfolyamat sikerének pozitív hatása lesz minden további szocialista reform sorsára is.

A beszélgetés során Thatcher asszony igen nagy hangsúlyt helyezett arra, hogy kormánya erősíteni szándékozik a magyar—brit kapcsolatokat. Nyomatékosan megerősítette: bátorítani kívánják a brit üzletembereket arra, hogy a továbbiakban még nagyobb érdeklődést tanúsítsanak magyarországi közös vállalkozások, kooperációk és tőkebefektetési lehetőségek iránt.

Szóba került a nemzetközi Pető Alapítvány létrehozásában való szorosabb magyar—brit együttműködés lehetősége is. Várkonyi Péter utalt az eddigiekben kialakult együttműködésre és arra, hogy a jövőben még tevékenyebb brit részvételre számítunk a Pető Intézet gyógypedagógiai módszerének nagy-britanniai és világméretű meghonosításában. A miniszterelnök-asszony nagy elismeréssel szólt erről az intézményről és módszeréről, s nagyon fontosnak nevezte részvételüket a nemzetközi Pető Alapítványban.

Margaret Thatcher kormányfőnél tett látogatását megelőzően Várkonyi Péter találkozott George Ropertsonnal, a munkáspárt külügyi szóvivőjével. Megállapították, hogy az MSZMP és a brit munkáspárt között jó kapcsolatok vannak.

Ezt követően a magyar külügyminiszter William Waldegrave külügyi államminiszterrel folytatott megbeszélést. Áttekintették néhány, a kétoldalú kapcsolatok érdemi továbbfejlesztésére vonatkozó, a brit diplomácia vezetőjével, Sir Geoffrey Howe-val az előző napon részleteiben nem érintett kérdést. Várkonyi Péter felvetette, hogy szeretnénk hazahozni a 48-as szabadságharc Angliában nyugvó honvédelmi miniszterének, Mészáros Lázárnak a hamvait. Annak tudatában, hogy ez jogilag roppant bonyolult kérdés, megállapodtak, hogy brit részről is tovább vizsgálják ennek lehetőségeit. William Waldegrave külügyi államminiszter a közeljövőben látogatást tesz hazánkban.

A délelőtt folyamán Várkonyi Péter ellátogatott a Westminster palotába, ahol találkozott és beszélgetést folytatott a brit—magyar parlamenti csoport elnökével és tagjaival. A két ország kapcsolatainak ápolásán munkálkodó brit képviselők nagy érdeklődéssel hallgatták meg Várkonyi Péternek a magyarországi politikai-társadalmi folyamatokról feltett kérdéseikre adott válaszait.

Várkonyi Péter külügyminiszter rendkívül sűrű kétnapos londoni tárgyalási programja csütörtökön este a magyar nagykövetségen zárult azon a fogadáson, amelyet Domokos Mátyás nagykövet adott a magyar diplomácia vezetője tiszteletére.

A Kőfaragó- és Épületszobrászipari Vállalat

Ipari Főüzeme, SIKLÓS

FELVESZ

a főüzem területére (3 műszakban)

szakmával rendelkezőket vagy érettségizett dolgozókat.

BÉR: 10 000–15 000 Ft, (teljesítmény szerint).

A FELVÉTELNÉL ELŐNYBEN RÉSZESÍTJUK:

a kőműves, burkoló, villanyszerelő, lakatos,

gépkezelő, targoncakezelő szakmával rendelkezőket.

JELENTKEZÉS: a személyzeti vezetőnél.

Nem érdekük

Vádolják a téglaipart, hogy az áprilisi áremelkedések miatt visszafogja a gyártást és az értékesítést.

Harag József, a Baranya–Tolna Megyei Tégla- és Cserépipari Vállalat igazgatója ezt visszautasítja: „Nekünk a 25 milliós hitelállományunk 23 százalékos banki kamatai miatt épp az az érdekünk, hogy minden legyártott termékünket azonnal eladjuk."

1.

Az elmúlt évet nem túl bizakodva kezdte a vállalat: az 1987-es elővásárlások nehéz helyzetet teremtettek, az év végi tiszta nyereségük is mindössze 551 000 forintot tett ki. Tudták, hogy 1988-cal megszűnnek a dotációk, így a téglaárak 31 és a cserépárak 67 százalékos átlagos emelése ellenére is kétséges volt, képesek lesznek-e talpon maradni. Óvatosan terveztek 188 millió kisméretű téglaegységnek megfelelő falazóanyagot, 13,5 millió cserepet, továbbá 4,85 milliós nyereséget és 4 százalékos bérfejlesztést tűztek maguk elé.

Voltaképpen hogyan zárták az elmúlt évet? Falazóanyagból 202 millió kisméretű téglaegységnek megfelelő mennyiséget, cserépből 15 millió darabot gyártottak, 14 milliós nyereséget értek el és bérfejlesztésben a többletgyártást honoráló bérpreferenciával elérték a 16 százalékot, ami már magában foglalja a bruttósítást is.

– Eredményeink mögött ott van a javuló szervezettségünk, a kedvező időjárás, a koncentrált költséggazdálkodás, a kismértékben megvalósuló termékszerkezet-váltás és mindenek felett a jelentős többlettermelésünk – összegez Harag József.

– *Piaci nehézségeik nem voltak?*

– Nem. Biztos felvevőpiacra gyárthattunk egész évben.

2.

Az „összehangolő" Tégla- és Cserépipari Tröszt – fejlesztő típusú, ám korlátozott jogkörű trösztként tevékenykedik a továbbiakban. Így a vállalati önállóság már 1988-ban is megkövetelte a hatékony gazdálkodást. Ennek tudható be a siklósi téglagyár bezárása és értékesítése.

Mohácson az eszéki Opeka céggel együttműködve kezdték a Progress födémszerkezet béléselemeinek gyártását. A kétségtelenül korszerű és jó termék – talán épp az újdonsága és a nem kellő mértékű propagálása miatt – a piacon nem nyert úgy csatát, ahogy azt várták. Az elmúlt év végével sikerrel zárultak a kísérletek a mohácsi gyárban a HB 38-as fokozott hőszigetelésű falazóanyag gyártására. Ez az újdonság hőtechnikailag azonos értékű a bátaszéki Poroton 36-ossal. A HB 38-ast márciusban már piacra gyártják, így a B 30-ast Mohácson csak akkor készítik, ha lesz rá piaci igény.

A bátaszéki gyár a PF 36-os kézi falazóelemmel, a 60/19-es födémbéléstesttel és a 10-es választaltéglával kiugróan eredményes évet zárt. Az oly sok bírálatot kapott bátaszéki cserép minőségében is jelentős változást értek el.

– Külön kiépített soron minden egyes cserepet osztályozunk – mondja az igazgató. Így az ÉMI által kiadott tanúsítvány szerint elértük a 75 százalékos első osztályú részarányt. A fennmaradó egynegyednyi mennyiség zöme szabványon aluli termékként kerül forgalomba.

– *Mitől szabványon aluli egy cserép?*

– Ha a víztartó képessége nem felel meg a szabványnak, ha a megengedettnél vetemedettebb, ha mészkipattogzás vagy fagytűrési hiányosság jellemzi, akkor a cserép nem felel meg az első osztályú minősítésnek. De az ilyen cserép a nem lakás célú épületek fedésére még alkalmas.

3.

– *Milyen célkitűzésekkel indították az idei évet?*

– Várjuk az ÁBMH állásfoglalását a bérpreferencia bértömegesítésére. Így, ha az számunkra kedvező, akkor 195 millió kisméretű téglaegységnek megfelelő falazóelemet és 14 millió cserepet gyártunk. A nyereségünket 27 millió forintra tervezzük és ehhez 8 százalékos bértömegfejlesztés kapcsolódik.

– *A vállalat felügyeleti szerve tavaly még az ÉVM volt, annak megszüntével ezt a jogkört most az Ipari Minisztérium látja el. Jelent-e ez valamilyen változást?*

– Reméljük, hogy főleg a műszaki fejlesztések terén biztosabb háttért jelent számunkra az IPM.

– *Végezetül az áremelésekkel kapcsolatban hallhatnánk konkrétumokat is?*

– Az április elsejével életbe lépő áremelések következtében a falazóanyagok átlagosan 10,6 és a cserepek 12,7 százalékkal lesznek drágábbak. A kisméretű tégla „csak" 5 százalékkal. Viszont nagyobb mértékben drágul a B 30-as, a 10-es válaszfal és a natúr cserép.

Murányi László

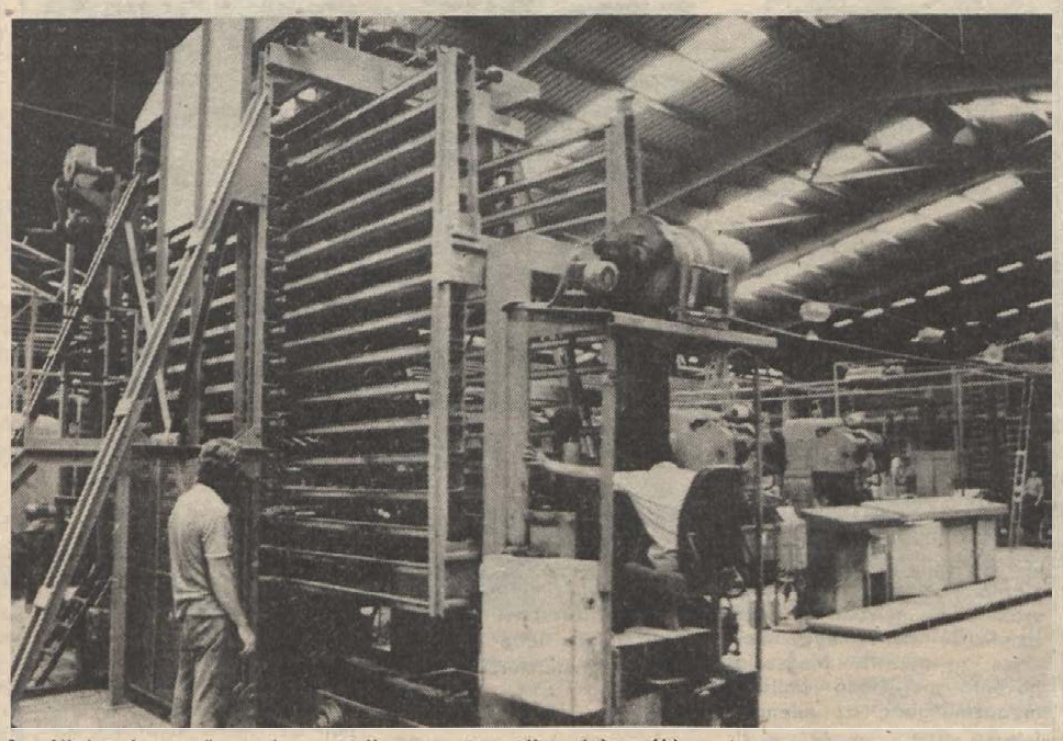

A vállalat korszerű, csaknem teljesen automatikus bátaszéki gyára

A téglaipar nem fogja vissza a gyártást és az értékesítést

Április 1-jétől a falazóanyagok és a cserép áremelését tervezik

Az elnök lemondott

A megmaradt dolgozók éhbért kapnak

Új vezetőt keresnek a Baranya Megyei Népművészeti Szövetkezet élére

A Baranya Megyei Népművészeti Szövetkezet bedolgozója, Ábel Györgyné az elmúlt tizenhárom év alatt kétszer szüntette meg munkakapcsolatát a szövetkezettel. Tavaly januárban mégis visszajött, mert hívták, mondván: sok az exportfeladat, a szövők nem győzik a megrendelések teljesítését. Aztán novemberre lefutott a szállítás, már nem volt mit csinálnia. Ekkor került a rátétesekhez.

– Mivel jól ismertem a kereseti lehetőségeket, közöltem, csakis fix bérért, méghozzá ötezer forintért vagyok hajlandó bemenni a rátétesekhez. Hiányzott a munkáskéz, így megadták a kért bért.

Ábel Györgynével a szövetkezet február 17-i közgyűlése előtt váltottam néhány szót. Elmondta, hogy a szövetkezetnél bajok vannak.

– A múlt nyáron kiürült a pécsi Templom téri varroda, a varrónők közül egyedül én maradtam a cégnél – szól közbe Dlusztus Miklósné. – Nem túlzok, amikor azt állítom, hogy szinte éhbérért dolgoztunk. A norma olyan, hogy napi negyven–ötven forintra jött ki a keresetünk még akkor is, amikor exportra varrtunk dzsekiket. Ha szóvá tettük, hogy még a jogos túlórapótlékot sem fizetik ki, akkor azt a választ kaptuk az elnöktől, hogy akinek nem tetszik, az elmegy. Én csak azért nem hagytam el eddig a szövetkezetet, mert a lakhelyemhez közel van ez a részleg, s a három gyerekem ellátása így könnyebb volt.

Nézem a mellettem ülő nő csúnyán dagadt jobb kezét, a szigetvári asszony több mint tíz éve bedolgozó:

– Belenyomorodtam a hímzésbe. Ha hiszi, ha nem, kilencszáznyolcvan forintot keresek most, régen ennek a négyszeresét kaptam. Akkor ugyanis volt elég munka. Számomra most már az sincs, meg egészség sincs.

Egy másik bedolgozó –, aki NSZK-exportra hímez terítőket – nem kap kézhez háromezernél többet havonta. Amikor megkérdeztem, hogy nyolcórai munkával éri-e el ezt a plafont, majdnem kinevetett: „Inkább tizenkettőt böködök naponta, mint nyolc órát!"

●

Még nem kezdődik a közgyűlés, mert tart a vezetőségi ülés – jut el a hír a KISZÖV-székház nagytermébe. S kérik a megjelentek türelmét. Átülök Ferenczi György elnök mellé. Megkérdezem miért mondott le, mert hiszen azért jöttek össze ma itt a szövetkezeti tagok, hogy felmentését elfogadják.

– Január közepe táján a tagság részéről bizalmatlanság merült fel személyemmel kapcsolatban. A műszaki vezető és a felügyelőbizottság elnöke tájékoztatta a KISZÖV elnökét erről. Elbeszélgettem az emberekkel, s úgy éreztem, hogy valóban van bizalmatlanság. Én kezdeményeztem a felmentést.

– *Arról tud-e, hogy ment körbe olyan papír, amelyben az aláírásukkal az ön lemondását kérik a tagok?*

– Csak arról tudok, hogy a közgyűlés összehívására gyűjtöttek aláírásokat. Mert a szövetkezeti törvény szerint úgy törvényes.

– *Hogyan alakult ki a bizalmatlanság?*

– Egyesek nem fogadták el a vezetési stílusomat. Nem látták be, hogy váltani kell, rossz szemmel nézték a termékszerkezet-váltási törekvéseimet, így például az építők boltja megnyitását.

– *És mit mond az igen alacsony bérekről?*

– Ezen nem tud az utódom sem változtatni, ez a piaci helyzet függvénye. Megjegyzem, hogy a bedolgozók nem biztosított foglalkoztatásúak.

– *Tizenegy évig volt a szövetkezetnél, 1985-től elnökként ténykedett, van már elképzelése a jövőjéről?*

– A mai közgyűlésen megválok a szövetkezettől, és egy budapesti nagykereskedelmi vállalat alkalmazásába állok február huszadikától, a dél-dunántúli iroda vezetője leszek. Harag nincs bennem, inkább megkönnyebbülés. Amikor megválasztottak, akkor tisztában voltam azzal, hogy az elnöki állás labilis.

●

Kezdődik az éppenhogy határozatképes közgyűlés: kilencvenheten szavazhatnak (a taglétszám száznyolcvannégy). Egyetlen hozzászóló van az előterjesztett napirendhez, azaz az elnök felmentésének elfogadásához és egyben tagsági viszonyának megszüntetéséhez, mégpedig maga az elnök. Többek között ezt mondja:

– Én rákényszerültem a felmentésem kezdeményezésére, és nem megfutamodtam. A kialakult bizalmatlanság miatt megyek el. Ha intézkedéseimmel, vezetési stílusommal valakit megbántottam volna, nem szándékos volt. Mindig is a szövetkezet érdekeit tartottam szem előtt, akkor is, ha ütköznöm kellett eayes emberekkel, kollektívákkal. Eredményes munkát kívánok a szövetkezetnek és utódomnak.

(Szórványos taps.)

A közgyűlés egy tartózkodással elfogadta a lemondást.

Hogy tulajdonképpen mi is történt januárban, arról Lanczner Balázs, a szövetkezet műszaki vezetője a következőket mondja:

– Két éve tapasztaljuk, hogy a szövetkezet gazdálkodásában az eredményesség fokozatosan csökken, néhány területen problémás a munkaellátás, ugyanakkor ott fogy a munkaerő, ahol nem kellene. Gazdasági munkakörökben állandó volt a mozgás: két év alatt öt főkönyvelő fordult meg nálunk. A termelői létszámban érvágásos veszteségeken estünk át: például ez év januárban tizenhat bedolgozó és átalányelszámolásos ment el, köztük egy olyan bedolgozóműhely is, amelyik hat fővel hárommilliós árbevételt produkált a szövetkezetnek.

A szövetkezet vezetősége végül is levelet küldött Nyéki Sándornénak, a felügyelőbizottság elnökének, a szövetkezet elnökének felmentését indítványozva. A vezetőségi tagok mellett hatvanöt szövetkezeti tag is aláírta nevét a beadványra. A levél 1989. január 30-án kelt. Nem telt bele három hét, és a február 17-i közgyűlés a fentiek szerint zajlott. Az elnöki teendőket Gyenis Jánosné vezetőségi tag vette át a következő elnök megválasztásáig, a március 24-i közgyűlésig.

– A vezetőségnek az a szándéka, hogy olyan elnököt kutasson fel a jelölőbizottság, aki a szövetkezeti iparban jártas, jól ismeri a teendőket – jegyzi meg beszélgetésünk végén Lanczner Balázs. – S ezzel a tagság is egyetért. Ezért szavaztuk meg, hogy ne pályázat útján keressünk új elnököt.

L. Cs. K.

Húsz ország részvételével

Nemzetközi idegenforgalmi kiállítás Budapesten

Ciprus, Izrael és Dél-Korea először – Vasúti kedvezmény a látogatóknak – A húszéves Cooptourist 20 százalék engedményt ad – Bemutatkozik az IBUSZ—Budapest Gyermekkórus

A hagyományoknak megfelelően a Tavaszi Fesztivál eseménysorozatához kapcsolódva, idén is megrendezik a hazai és külföldi utazási irodák, légitársaságok, vendéglátó és szálloda vállalatok nemzetközi seregszemléjét a kőbányai vásárvárosban. A március 17-én nyílt Utazás '89 elnevezésű nemzetközi idegenforgalmi kiállításnak idén 20 országból van résztvevője. Először vesz részt a rendezvényen Ciprus, Izrael és a Dél-Koreai Köztársaság. A külföldiek közül Olaszország jelentkezett a legnagyobb alapterületű standon, az itáliai tartományok 276 négyzetméteren mutatják be vonzó ajánlataikat.

A külföldiek mellett természetesen ott vannak a hazaiak is. A Mecsektourist például a többi magyar idegenforgalmi hivatallal közösen vesz részt a kiállításon, ahol ott van a Cityrama–Mecsek Utazási Iroda Kft. is.

Az osztrák–magyar vegyesvállalat kedvezményesen árusítja izraeli és ciprusi útjait.

A MÁV és a MÁVTOURS egy 100 négyzetméteres területen együtt mutatkozik be. A vasút akárcsak korábban az idén is 50 százalékos kedvezményt nyújt a Tavaszi Fesztivál és az Utazás '89 látogatóinak. Ám érdemes odafigyelni a többi kedvezményükre is. Így például a turistabérlettel, akár 90 százalékos kedvezmény is elérhető, ha valaki 10 napig kíván utazgatni az ország egyik pontjáról a másikra. Reklámot csinálnak a Bécsbe utazóknak is, mert az Arrabona és a Lehár expresszre féláru jegyet válthatnak az érdeklődők. A vasut másik újdonsága, hogy május 27-től, az új menetrend bevezetésétől, a Lehár mellett újabb EuroCity vonatot indítanak.

A kiállítók között megtalálható a Cooptourist is, amely az idén ünnepli létrehozásának 20. évfordulóját, és ebből az alkalomból számos külföldi utazást, üdülést kínálnak 20 százalékkal olcsóbban. Július 9-e és 16-a között például Bulgáriában lehet kedvezményesen üdülni, május 9. és 28. között pedig Olaszországban. Ezenkívül olcsó utakat ajánlanak augusztus 20-i indulással Münchenbe, július 23. és 26. között Berlinbe, Nyugat-Berlinbe, valamint június 15—19. között Leningrádba.

Az IBUSZ, a legrégibb és mindmáig a legnagyobb hazai utazási iroda, 215 négyzetméteres standján várja az érdeklődőket. Nagy forgalomra számítanak, hiszen a kiállításon jelentkeznek először a kedvezményes jugoszláviai, ausztriai és törökországi ajánlataikkal. Az utóbbiak között például olyan isztambuli kirándulás is szerepel, amely állítólag mindössze 5—6000 forintba kerül.

A kiállítások történetében az idei az első, amelyen a nagy érdeklődésre való tekintettel — valamennyi osztrák tartomány ott van, 150 négyzetméter alapterületű standon – nagy forgalomra való tekintettel külön információs pult szolgál. Az érdeklődők itt kaphatnak választ kéréseikre. Az utazási kiállításon az Expressz belföldi programfüzetében meghirdetett útjaira a helyszínen 10 százalék kedvezményt ad, a külföldi utazások közül pedig néhány NDK-beli programot vásárolhatnak meg olcsóbban az érdeklődők.

F. D.

HÍREK

MÁRCIUS 17., PÉNTEK

Szeretettel köszöntjük névnapjuk alkalmából GERTRÜD nevű kedves olvasóinkat

A Nap kél 5.54 – nyugszik 17.52 órakor.
A Hold kél 12.42 – nyugszik 4.03 órakor.

Olvasószolgálat

Hírek, tudósítások, események közölhetők 14–16 óráig a 15-000 telefonszámon

Hírszerkesztő: CSUTI JÁNOS

Ma délelőtt 9–11 óráig panaszügyekben fogad, telefonon hívható a 10-043-as telefonszámon: DR. DUNAI IMRÉNÉ

Szerkesztőségi hírügyeletes 16–19 óráig a 10-033-as telefonszámon: REZES ZSUZSA

Huber Kálmánné (1935–1989)

Ismerősei, barátai, kollégái megrendülten értesültek a tragikus hírről, hogy életének 54. esztendejében Huber Kálmánné (Bobánovits Valéria), a Baranya Megyei Könyvtár osztályvezetője, hosszan tartó, súlyos betegségben elhunyt.

1960-ban került a Megyei Könyvtárba. Viszonylag későn választott hivatásához mindvégig, közel három évtizedig hű maradt. Hosszú éveken át dolgozott az olvasószolgálatban, ennek révén a könyvtárlátogatók ezrei ismerték és szerették meg. Utolsó éveiben elmélyült kutatómunkát végzett, elsősorban sajtótörténettel foglalkozott, a pécsi egyetemi folyóiratokról jelentek meg tanulmányai. Nyolc évig elnöke volt a Magyar Könyvtárosok Egyesülete Baranya Megyei Szervezetének. Tisztségében sokat tett a könyvtárosi hivatás társadalmi megbecsüléséért.

Időjárás

Előrejelzés az ország területére péntek estig. Igen enyhe tavaszi időre számíthatunk. Az időnként megnövekvő felhőzetből inkább csak északnyugaton fordulhat elő egy-két helyen jelentéktelen eső. Főleg délen, délkeleten várható sok napsütés. A déli, délnyugati szél sokfelé élénk, a Dunántúlon időnként erős lesz. A legalacsonyabb éjszakai hőmérséklet 3 és 8; a legmagasabb nappali hőmérséklet pénteken 15 és 20 fok között alakul.

Távolabbi kilátások szombattól keddig. Eleinte közepesen, időnként erősen felhős idő várható esőkkel, záporokkal. A jövő hét elején változóan felhős lesz az idő, elszórtan záporok várhatók. A legalacsonyabb hajnali hőmérséklet az időszak elején és végén 4–9; közben 1–6 fok között várható. A legmagasabb nappali hőmérséklet eleinte 10–15, majd 15–20 fok között várható. Jelentős mennyiségű csapadék (legalább napi 5 mm) az ország területének 60 százalékán várható.

□

Csütörtök reggeli vízállások: Örtilos 10 cm, áradó, vízhő 6,4 fok; Barcs 51 cm, áradó, vízhő 7,9 fok; Drávaszabolcs 38 cm, áradó, vízhő 3,4 fok; Mohács 328 cm, apadó, vízhő 8,2 fok.

Lakossági fórum

A pécsi 9-es Tanácskozási Központ a lakosság véleményét kéri a művelődési intézmények költségvetésének felülvizsgálatáról. A beszélgetésre várnak minden érdeklődőt ma, pénteken este 6 órára a Németh László utcai párthelyiségbe.

●

Tanácstagi beszámolók

Március 20., 17 óra: 5. sz. vk.: Simonovics Ferenc. (Szabolcstelepi Munkásklub, Tolbuhin út 195.) 6. sz. vk.: Pernecker Imre. (Szabolcsfalui MSZMP-helyiség.) 20., 41., 42. sz. vk.: Kukai András, dr. Szilvási József, dr. Komáromy Lászlóné. (MSZMP-helyiség, Tolsztoj u. 10.) 77., 78., 75. sz. vk.: Komáromi Györgyné, Szigeti József, dr. Révész Mária. (Tüzér utcai Mozgalmi Ház.)

Március 20., 18 óra: 71., 72., 90. sz. vk.: Vicze Sándor, dr. Varga István, Molnár Tiborné. (Nevelési Központ, Fábián B. u. 7. sz.)

Március 21., 18 óra: 29., 30., 32., 27. sz. vk.: Vanyek József, Csonka Edit, Györök József, Szilvási László. (MSZMP-helyiség, Németh L. u. 16. sz.)

Március 22., 18 óra: 88. sz. vk.: Brandstätter György. (Patacsi Művelődési Ház, Fő u. 20. sz.)

Március 23., 17 óra: 80., 81., 82. sz. vk.: Tomics János, Huszárné Babinecs Ilona, Fers Antal. (Bánki Donát Utcai Általános iskola.)

●

Közlemények

A MEASZ Baranya megyei klubja a pécsi Helyőrségi Klubban március 20-án 14.30 órakor aktuális politikai kérdésekről szervez nyitott fórumot, amelyen dr. Koltai Dénes, a pécsi városi pártbizottság első titkára mond előadást. Várják az érdeklődőket!

-Magyar színháztörténeti szeminárium indul ma 19 órakor a pécsi IH-ban kétszer féléves kurzusban azzal a céllal is, hogy színháztörténeti előadásanyagot állítsanak össze. Várják diákok, amatőr színészek, zenészek, rendezők, tanárok, néprajzosok, történészek, táncosok jelentkezését.

Belpolitikai fórumra várják ma 18 órakor a sásdiakat a helybéli művelődési központban.

Ma 15 órakor Pécsett, a Boszorkány u. 2-ben folytatódik a vitorlás-tanfolyam, amelyet a Balatonalmádi SE vitorlás szakosztálya is szervez, hogy vezetői vizsgára készítse elő a résztvevőket. A következő találkozás április 14-én.

Új telefonszámokat kapott a TIT Baranya megyei szervezete. A Janus Pannonius utcai központ hívható a 10-924-es, míg a nyelviskola a 10-807-es számon is.

Várják a nyugdíjasokat. Március végéig várják azokat a nyugdíjasokat, akik érdeklődtek a most szerveződő nyugdíjasok pécsi egyesületének célkitűzései iránt és szívesen bekapcsolódnának a munkába. Az ideiglenes szervezőbizottság a Hazafias Népfront Pécs Városi Bizottságának épületében (Pécs, Geisler Éta utca 16. Telefon: 10-782.) várja az érdeklődőket, naponta reggel 8 órától délután 4 óráig.

Kinyílt a Petőházi-dosszié

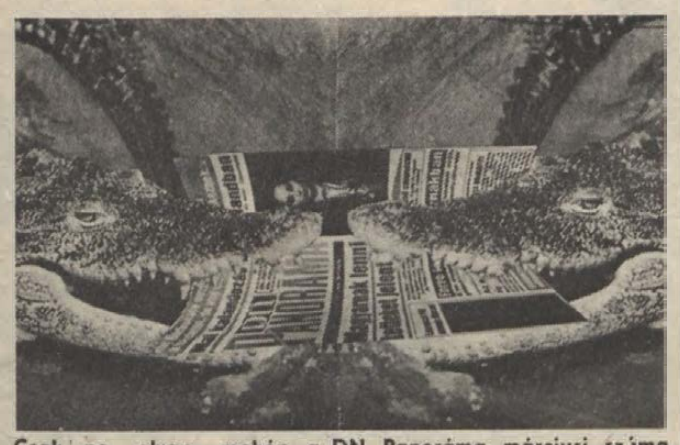

DN PANORÁMA
DÉL-DUNÁNTÚLI POLITIKAI MAGAZIN

Keresse a márciusi számot, milliomossá tesszük

Csak ne olyan mohón, a DN Panoráma márciusi száma minden újságárusnál kapható!

Felkeresi-e a pápa Pécset magyarországi látogatása során? Van ennek esélye, hiszen hajdan innen, Pécsváradról utazott el Rómába Asztrik apát, és ő hozta el a pápától a Szent Koronát — olvashatjuk a Dunántúli Napló Panoráma márciusi számában, melyben a pécsi katolikus egyházmegye építésze nyilatkozik. Megszólal havonta megjelenő politikai magazinunkban az ellenzéki Csurka István is, annak ellenére, hogy a Dunántúli Napló tudósítása a Magyar Demokrata Fórum januári pécsi értekezletéről sok tagukat felháborította.

Néhány további slágercím a DN Panorámából: Kinyílt a Petőházi-dosszié – nem tudja, hol a lába a kacsának... Számonkérő interjú a honatyával — egyes részdöntésekben hibásnak érzi magát. Dél-dunántúli AIDS-körkép. Baranya és Zala „negatív", Tolna megyében egy, Somogyban két-három virushordozóról tudnak.

Márciusi számunkban folytatjuk az OTP Baranya Megyei Igazgatóságával és más támogatóinkkal meghirdetett rejtvénypályázatunkat, melybe még bekapcsolódhatnak mindazok, akik tíz hónapon át velünk kívánnak tartani. A tét nagy, a szerencsés nyertest a végén milliomossá tesszük.

„Tudásunkkal Baranyáért" mai programja

A PHV oktatótermében, Pécsett, az Edison utca 1–3-ban 13 órakor egy jövendőbeli pernyebekeverő telep jelentőségéről beszélnek. A Technika Házában 15 órakor a 6-os főközlekedési út felújításáról lesz szó. A Boszorkány u. 2-ben, a földszinti 017-es teremben az épületek rehabilitációjáról, az épületdiagnosztikáról tanácskoznak – 10.40-től. Komlón, a városi pártbizottságon 14 órától a stabilizációs időszak gazdaságpolitikájáról beszélgetnek.

●

— **A komlói német nemzetiségi klub** e havi foglalkozását március 20-án 17 órakor, a Komlói Vízmű Vállalat Kossuth u. 9. sz. alatti kultúrtermében tartja. Vendégük lesz a Neckar-Teslingen-i polgármester. Műsort ad a kenderföldi iskola német nemzetiségi csoportja és a klub énektriója. Kérik a tagok és pártoló tagok szíves megjelenését.

●

Esküvő

SZOKOLA MÁRIA
és
SOÓS ZOLTÁN

szeretettel értesítjük kedves ismerőseinket, hogy március 18-án délután fél 5 órakor házasságot kötünk a Szigetvári Városi Tanács dísztermében.

SZALLER ILDIKÓ
és
GAÁL LÁSZLÓ

szeretettel értesítjük kedves ismerőseinket, hogy március 18-án délután 4 órakor házasságot kötünk a Szigetvári Városi Tanács dísztermében.

Rendezvények

Három művész közös tárlatát rendezi meg a Pécsi Galéria a Szent István téri kisgalériában. Bencsik István szobrászművész, Uherkovich Ágnes belsőépítész és Várnagy Péter építész kiállítását, amely április 16-ig, kedd kivételével, naponta 10–19 óráig látogatható, ma délután 16 órakor Vadász György Ybl-díjas építész, címzetes egyetemi tanár nyitja meg.

A Krzysztof Scieranski jazz trió lép fel ma 19 órakor a pécsi Nevelési Központban.

Csillagok világa címmel előadást mond a pécsi úttörőházban ma 15 órakor Nagyváradi László.

Az úttörőtanácsok képviselői találkoznak ma 14 órakor a komlói Úttörő- és Ifjúsági Házban. Szombaton délelőtt pedig egészségmegőrző túrát indítanak.

Úttörő díszkóra várják a fiatalokat ma 16 órától a pécsi Nevelési Központban.

Délszláv táncháznak ad otthont ma 19 órától a pécsi IH. Vezető: Szávai József. Fellép: a Vizin zenekar és a deszki Bánát táncegyüttes.

Dr. Szücs Béla orvos előadást tart az egészséges életmódról ma 18 órakor a kisnyárádi művelődési házban. Háziasszony Tölgyesi Lajosné népművelő.

Eötvös József gitárművész estjét rendezik meg szombaton 18 órakor a pécsi Művészetek Házában. (A művész a pécsi Művészeti Szakközépiskola tanára.)

Március 18-án 15 órakor a pécsi Nevelők Házában a gitárklubban bemutatkoznak Manfred Palunberger és Achmed Noor Baluch osztrák gitárművészek.

Szombaton 17 órától a pécsi Nevelési Központban területi bor- és stifolderversenyt bonyolítanak le.

A pécsi méhész szakcsoport meghívására városunkba érkezik szombaton Ruff János, a zalaapáti méhész iskola igazgatója, aki 9 órától a MESZÖV-székházban, a Bem utca 5-ben az otkairtás legújabb módszereiről mond előadást.

Ma 14 órakor a nagynyárádi művelődési otthonban zárul a nyugdíjas szabadegyetem és a 26 hallgató díszoklevelet kap. Ugyanitt 18 órakor német nemzetiségi műsor lesz az óvoda, az iskola, a művelődési intézmény amatőr csoportjainak a részvételével.

☎ 15-000

Kedves, helytörténeti értékű hírt közölt rovatunkkal Benárd Ágostné Pécsről, a 31-763-as telefonról. Nagyapja Kossuth egyik testőre volt, amit igazolni tud egyebek között régi fotóval, valamint a századfordulóról származó újságcikkel is.

□

Hajdu Erzsébet több lakótársa nevében panaszolta, hogy Pécsett, a Munkácsy Mihály utcában, főként a 27. és a 29. előtt, ahol a rovatunkhoz fordulók is laknak, rendszeresen a járdán parkíroznak a járművek. Egy hónapja elviselhetetlen az állapot, hisz az épületek bejárati részét is lefoglalják és a lakók alig tudnak ki- és bejárni. A gyalogosok a szűk úttestre szorulnak, ahol ki vannak téve a balesetveszélynek.

□

Két súlyos koronakő meglazult és bármikor lehullhat a pécsi Barbakán-bástya déli, külső peremén, ugyanis a kötőanyag elporladt az egyenként 6—7 kilós kövek között. Félő, hogy erős szélben, vagy nagyobb esőben kieshetnek a faragott kövek.

●

— **Lakossági kérésre** öreg kanadai nyárfákat vágnak ki Komlón, többek között a Tompa M. utcában, a Mecsekjánosi úton és Kökönyösben. Helyükre juhart ültetnek.

●

A lottó nyerőszámai

A Sportfogadási és Lottó Igazgatóság tájékoztatása szerint a lottó 11. heti nyerőszámai a következők:

1, 20, 61, 78, 88

Eboltások

A 28/1981. (XII. 30.) MÉM sz. rendelet értelmében valamennyi háromhónapos és ennél idősebb ebet, veszettség ellen, a csoportos hatósági oltások során be kell oltani. Az oltáshoz minden ebtartó az előző oltásnál kiadott oltási igazolványát hozza magával. Az ebtulajdonos az oltásnál köteles nevét, lakcímét, az eb korát, ivarát és színét megadni. Pécs Megyei Város Tanácsa 1986. évi 10. „Az ebek tartásáról" tanácsrendeletben 3. paragrafus 1–3 bekezdései szerint 1987. évtől a kötelező eboltásnál az ebeket megkülönböztető jelzéssel kell ellátni. (A megkülönböztető jelzés egyedi számmal ellátott aluminiumlap, amelyet az eb közterületen állandóan viselni köteles.) Az új megkülönböztető jelzést nyugta ellenében a tulajdonos kifizetni és átvenni köteles.

Az oltások helye és ideje Pécs megyei város területén:

Vasas, Hird (Dr. Gazsó Imre). Március 20-án, hétfőn du. 2—4-ig Vasas II. tűzoltószertár. Március 21-én, kedden du. 2–4-ig Hird, alsó bolt. Március 22-én, szerdán du. 2—4-ig Vasas I., mázsaház. Március 23-án, csütörtökön de. 8–10-ig Hird, kirendeltség.

Pótoltás:

Március 24-én, pénteken de. 8.—10-ig Vasas II., tűzoltószertár.

II. körzet (Dr. Papp Elemér):

Március 28-án, kedden du. 2–4-ig Susogó vendéglő. Március 29-én, szerdán du. 2–4-ig Nagypostavölgy (bolt). Március 30-án, csütörtökön du. 2–4-ig lőtéri domb (Sarohin t. útja–Egri Gy. u. sarok). Március 31-én, pénteken du. 2–4-ig Domus parkoló. Április 5-én, szerdán du. 2–4-ig Kertváros (Szomjastüzér).

Pótoltás:

Április 6-án, csütörtökön du. 2–3-ig Domus parkoló.

II. körzet (Dr. Kovács István):

Április 7-én, pénteken du. 2–4-ig málomi kirendeltség. Április 10-én, hétfőn du. 2–4-ig nagyárpádi kirendeltség.

Pótoltás:

Április 11-én, kedden du. 2–3-ig málomi kirendeltség. Április 11-én, kedden du. 3–4-ig nagyárpádi kirendeltség.

I. körzet (Dr. Kispál Gyula):

Április 13-án, csütörtökön du. 2–4-ig Pécsszabolcs (Vöröshadsereg u. 59.). Április 14-én, pénteken du. 2–4-ig Fürst S. u. 69. (volt tanácsház). Április 17-én, hétfőn du. 2–4-ig Pécsbányatelep (fodrászat). Április 18-án, kedden du. 2–4-ig Pécs, Tolbuhin u. (Hősök tere kultúrház). Április 19-én, szerdán du. 2–4-ig Pécsújhegy (Bor u.). Április 20-án, csütörtökön du. 2–4-ig Pécs, Felszabadulás u. 75. Április 21-én, pénteken du. 2–4-ig Engels u. Pósa L. u. sarok. Április 24-én, hétfőn du. 2—3-ig Üszögpuszta, bolt.

Pótoltás:

Április 25-én, kedden du. 2–3-ig Fürst S. u. 69. (volt tanácsház).

III. körzet (Dr. Kispál Zoltán):

Április 26-án, szerdán du. 2–4-ig ürögi kultúrház. Április 27-én, csütörtökön du. 2–4-ig donátusi kápolna. Április 28-án, pénteken du. 2–4-ig Tiborc u. ürögi sarok. Május 2-án, kedden du. 2–4-ig Szigeti út 33. (volt tanácsház). Május 3-án, szerdán du. 2–4-ig patacsi kultúrház.

Pótoltás:

Május 4-én, csütörtökön du. 2–4-ig Szigeti u. 33. (volt tanácsház).

Ebét mindenki saját körzetének bármely kijelölt helyére elővezetheti, annak lefogásáról maga tartozik gondoskodni. Felhívjuk az eb tulajdonosát, hogy a pótoltást követően ismételt utólagos eboltást nem szervezünk. Az eb oltásának megadott időpontban történő elmulasztása az eb hatósági úton való elkobzását és kiirtását vonja maga után.

●

— **Időszakos útlezárások lesznek** a szekszárd—mohács—udvardi, valamint a mohács—villányi vasútvonalon vasúti átjáró építése miatt a 48+ 755, valamint a 2+ 95 km-szelvényben március 21—23-ig, majd 28—31-ig. A vonattal közlekedőknek nem kell átszállni buszra.

Egészségügyi szolgálat

KÓRHÁZI FELVÉTELES ÜGYELETEK

Mindennapos felvételi ügyeletek gyermek beteg részére Pécs város: POTE Gyermekklinika. Szigetvár város és járás, a pécsi és a volt sellyei járás: Megyei Gyermekkórház. Gyermeksebészeti, kórházi felvételt igénylő gyermekfülészeti betegek, égett és forrázott gyermekek részére páratlan napokon: POTE Gyermekklinika, páros napokon: Megyei Gyermekkórház, Pécs és a megye egész területéről.

Felnőtt belgyógyászat, sebészet, baleseti sebészet Pécs város lakossága részére: II. sz. Sebészeti Klinika. Égési sérülések: Honvéd Kórház. Koponya- és agysérülések: Idegsebészet. Pécs város és a csatolt községek ideg- és elmebetegei részére: POTE Ideg- és Elmeklinika. Szemészeti betegek ügyeleti ellátása 17.00 órától: POTE Szemészeti Klinika. Felnőtt fül-orr-gégészet: POTE Fül-Orr-Gégeklinika.

ÉJSZAKAI KÖRZETI ORVOSI ÜGYELET

Pécs város felnőtt lakossága részére egy helyen, a Lánc utcai rendelőintézet földszinti ügyeleti helyiségeiben minden este 7 órától másnap reggel 7 óráig. Telefon: 14-347.

Fogászati ügyelet minden este 7 órától másnap reggel 7 óráig a Lánc utcai rendelőintézet földszinti ügyeleti helyiségeiben — gyermekek részére is. Telefon: 14-347.

Gyermeklakosság részére egy helyen, a Gyermekklinikán, Pécs, József A. u. 7. (bejárat a Bajnok u. felől) este 7 órától másnap reggel 7 óráig. Telefon: 10-938.

ÉJSZAKAI ÜGYELETES GYÓGYSZERTÁRAK

Pécs, Kossuth L. u. 81. 10/8. sz. gyógyszertár; Pécs Bajcsy-Zs. u. 23. 10/14. sz. gyógyszertár.

*

SOS-ÉLET telefonszolgálat díjmentesen hívható a 12-390-es számon este 7 órától másnap reggel 7 óráig.

*

Nyugdíjas telefonszolgálat szombat, vasárnap kivételével naponta 17—19 óráig hívható a 41-907-es telefonszámon.

*

Ifjúsági telefonszolgálat telefonszáma: 25-642. A hívásokat 4-től 7 óráig várják.

Információk

Állatorvosi ügyelet

Ügyeletes állatorvos 1989. március 18-án 6 órától március 20-án 6 óráig.

Pécs város és környéke számára: Pécs, Szilágyi Dezső u. 18/1. Tel.: 30-623.

Mohács és a volt mohácsi járás részére: Mohács Városi Tanács, Széchenyi tér 3. Telefon: Mohács 10-406.

Komló és a volt komlói járás részére: Komló, Lenin tér 3. Telefon: Komló, 81-194.

Siklós és a volt siklósi járás részére. Keleti részén: Siklós, Dózsa u. 19. Telefon: Siklós, 32. Nyugati részén: Sellye, tanácsháza. Telefon: Sellye, 1.

Szigetvár és a volt szigetvári járás részére: Keleti részén: Szentlőrinc, Munkácsy u. 18. Telefon: 71-388. Nyugati részén: Szigetvár, Állatkórház, Alapi G. u. 4. Telefon: Szigetvár 680.

Amennyiben a fenti telefonszámok nem jelentkeznek, vagy az ügyeletes állatorvos nem található, akkor üzenet hagyható Pécs város és környéke számára a 09-es telefonszámon; Komló részére pedig a 009-es telefonszámon, illetve az illetékes telefonközpontnál „állatorvosi ügyelet" címen.

●

Közérdekű

Áramszünet lesz Pellérd teljes területén március 17-én 7-től 16 óráig.

Áramszünet lesz f. hó 16., 17., 20. és 21-én 7–15 óráig Pécsett, a Kisdeindol–Hegyhátdűlő, Erdész u. Siklós-dűlő, Bálicsi út, Barackos u. által határolt területen.

A MEOE Pécsi Szervezete március 18-án, szombaton 9 órai kezdettel Engedelmes és K–I. vizsgára előkészítő tanfolyamot indít a kiképzőpályán. Megközelíthető a Hősök terétől a Munkásőr utca végén (György-akna). Jelentkezés a helyszínen.

Monitor-buli 17-e, Drávafok, 18-a Hobol.

Szeánsz-buli 17. Ózdfalu, 18. Szentlőrinc, vasutas.

Pax-buli! III. 17. Felsőszentmárton, 18. Pécs, Nev. Központ, 19. Szigetvár–Ori.

ALFA-buli! 18., Sellye.

A PÉCSI CIPŐIPARI SZÖVETKEZET

FELVESZ munkatársakat az alábbi munkakörökbe:

— készáru raktárvezető,
— gyártáselőkészítő (technológus),
— modellező cipész,
— cipőgyártó szakmunkás,
— árkalkulátor,
— statisztikus,
— telefonközpont-kezelő.

JELENTKEZÉS: munkaügyi és bérosztály,

Pécs, Madách Imre u. 10.

Húsvéti ajándék-vásárlások

A vásárlóknak és a vásározóknak is színesebb lehetőségeket kínál az idei húsvét. Az ünnep előtt két — egy rövidebb és egy hosszabb — alkalommal is kínálhatnak és vehetnek ajándékokat a pécsiek és az idelátogató vendégek. A március 19-i kézműves és kirakodó vásárt, valamint a március 20-tól 25-ig tartó húsvéti kirakodó vásárt — idén először — a pécsi Piac és Vásárcsarnok Felügyelőség szervezi.

A pécsi Vásárcsarnok már 1980-tól kezdődően házigazdája a húsvét előtti hagyományos kézműves és kirakodó vásárnak. A most vasárnapi vásár valószínűleg népesebb lesz, mert az utóbbi évekhez viszonyítva, a jelentkező kereskedők és iparosok száma meglehetősen magas. Lesznek mézeskalácsosok, szövők, üvegművesek, gyertyások, kosárfonók, fafaragók, keramikusok, tojásfestők, akik portékáikat kínt is, bent is kínálják majd. Még idáig ugyan nem jelentkeztek a kisnyulakat árusító gazdák, de — természetesen —, szívesen látják őket is a Vásárcsarnok előtti téren.

Pécsett idén rendezik meg először az egy hétig tartó húsvéti kirakodó vásárt. A Felsőmalom utcai piac felső területén le is bontották a betonasztalokat, hogy a kereskedők fölállíthassák sátraikat. Ezzel — legalább egy időre — megoldódik a vásározó kereskedők újból és újból visszatérő gondja: mégpedig az, hogy a városban nincs számukra megfelelő hely, ahol árusíthatnának. Március 20-tól 25-ig a Felsőmalom utcai terület alsó részén szünetel a heti piac, akik itt árultak idáig, azok is felköltöznek a felső részre. Az új pavilonsor ezalatt az egy hét alatt is üzemel.

Mindkét húsvéti vásárra várnak még jelentkezőket, a Vásárcsarnokba mintegy 20—40 ember fér még, a Felsőmalom utcai piacon pedig összesen 50—60 sátrat lehet fölállítani.

Ó. Zs.

A román kőtár anyaga a Nemzeti Galériában

Az elmúlt év utolsó napjaiban nagy érdeklődés kísérte azt a kamarakiállítást, amit a pécsi székesegyház XII. századi eredeti, már restaurált román kori díszítőanyagából rendeztek a Művészetek Házában. Ugyanez az anyag most Budapesten, a Nemzeti Galériában mutatkozik be. A tavaszi fesztivál keretében nagyszabású kiállítást rendeznek a budavári palotában, s ez alkalomból kerül közönség elé az európai rangú művészettörténeti értékű pécsi gyűjtemény, ami a fesztivál után a nyár végéig megtekinthető lesz.

Baranyai tudományos hetek



A Dél-dunántúli Környezetvédelmi- és Vízügyi Igazgatóság Gépüzemében elkészült a HIDROT G. 5000 N. típusú hidraulikus rotációs rendszerű rézsű kasza. A változás a régivel szemben jelentős, mert méretekben és teljesítményben jobb és nem igényel szakműhelyt a gép hagyományos traktorrá való alakításához. Fotó: Kóródi Gábor

Gépipari szakmai nap

Rögös az út a találmánytól az exporttermékig

A baranyai tudományos hetek keretében csütörtökön gépipari szakmai napot tartottak Pécsett, a Ságvári Endre Művelődési Házban. A rendezvény célja: a megyében lévő vállalatok és intézmények műszaki szakemberei ismerjék meg egymás műszaki fejlesztési tevékenységét, kapcsolódjanak be egymás munkáiba, hasznosítsák együtt a több helyen is kamatoztatható fejlesztési eredményeket, szűrjék ki az esetleges párhuzamos kutatások, újító munka lehetőségét.

— Baranya megye gazdaságában — jórészt szerkezeti adottságai miatt — napjainkban igen ellentmondásos kép alakult ki — kezdte megnyitó beszédét dr. Geisz Mihály, az MSZMP Baranya Megyei Bizottságának titkára. — Az ipar 1988-ban volumenben 13 százalékkal termelt kevesebbet, mint 1979-ben. Az építési-szerelési teljesítmények az 1976-os teljesítménynek felelnek meg. Ugyanakkor a megye gazdaságának számos eleme — a jelenleginél hatékonyabb működést feltételezve — hosszabb távon is stabilnak tekinthető. A gépipar is ezek közé tartozik.

Hogy ez valóban így van-e, arról a megnyitó beszédet követő előadások győzhették meg az egybegyűlteket. A Sopianae Gépgyár részéről *Náfrádi Gusztáv* gépészmérnök a csomagológépek fejlesztéséről és gyártásáról tartott videóvetítéssel egybekötött előadást. Ebből kiderült, hogy nyolc év alatt oly mértékben tudott a gépgyár előrelépni ezen a területen, hogy termékeivel a felhasználók már kiválthatják a jó ideig csak importból beszerezhető csomagológépeket. Kínálatukból már komplett csomagolási technológiákat lehet kialakítani.

A Pécsi Mezőgép 700—800 millió forintos éves termelésének negyed részét teszik ki a saját fejlesztésű termékek. Ez *Vass Árpádnak*, a vállalat műszaki igazgatóhelyettesének előadásából derült ki. Megjegyzendő, hogy a Pécsi Mezőgép jelenlegi fejlesztéseinek zöme szintén importkiváltó célzatú.

Természetesen csak az importkiváltás egyetlen nemzetgazdaságnak sem lehet célja. A vállalatoktól elvárható, hogy termékeik egy része tőkés piacon is jól eladható legyen. Ám — mint az *dr. Kozma László* egyetemi tanár előadásából kitetszett, a tudományos kutatásoktól, a találmányok létrehozásától igen rögös út vezet az exporttermékek sorozatgyártásáig. Hogy ez a jövőben ne így legyen, ahhoz az egyetemek és tudományos intézetek, valamint a vállalatoknál dolgozó műszaki szakemberek jobb együttműködésére lenne szükség — hangsúlyozta a JPTE fizika tanszékének vezetője.

Balog N.

Falugyűlés Abaligeten

Közel száz fő részvételével falugyűlést rendeztek Abaligeten. *Tavi Tamás* tanácselnök szólt a tanács 1988-as tevékenységéről, többek közt arról, hogy mindhárom községben — Abaligeten, Kovácszénáján és Husztóton — elkészült a szilárd útburkolat. Az 1989-es tervekről elmondotta, hogy a tavalyinál nagyobb pénzeszköz áll rendelkezésre, így a már felvett telekelőkészítési hitelből nagyobb összeget kívánnak ebben az évben visszafizetni. Jelentős célként határozta meg a tanácselnök az idegenforgalmi helyzet javítását, a tó és környékének rendbetételét.

A falu lakosai közül többen felvetették az általános iskola bővítésének, illetve felújításának lehetőségét. A tanács képviselője elmondotta, hogy 1992-ig erre a beruházásra nem kerül sor. Szóvá tették az állandó védőnő hiányát. Erre megnyugtató választ kaptak a falu lakosai: rövid időn belül új védőnő kezdi meg munkáját. Megoldásra váró feladat a környezetvédelem, ezen belül a talajvíz megóvása a szennyeződésektől, mert a falu sokat tehet annak érdekében zárt ülepítők kialakításával, hogy a mostani állapot ne romoljon tovább.

KULTURÁLIS AJÁNLÓ

Film... Film... Film



Jelenet a „Piroska és a farkas" című magyar–kanadai filmből

PIROSKA ÉS A FARKAS
Színes, szinkronizált magyar–kanadai mesefilm.
Rendezte: Mészáros Márta.
Főszereplők: Fanny Lauzier, Pamela Collier, Jan Nowicki, Tordai Teri.
Piroska egy nagyvárosi toronyház felső emeletén él szüleivel. Történik pedig, hogy egy napon apja elhagyja őket . . .

IFJÚ SHERLOCK HOLMES ÉS A FÉLELEM PIRAMISA
Színes, szinkronizált angol kalandfilm.
Rendezte: Barry Levinson.
Szereplők: Nicholas Rowe, Alan Cox, Sophie Ward.
Titokzatos és látszólag hóbortos öngyilkosságok követik egymást Londonban. A két barát, Sherlock Holmes és John H. Watson akaratlanul keveredik bele első bűnügyi kalandjába. Egyik ismerősük, a bolondos professzor is öngyilkos lesz. A tudós gyönyörű unokahúga csatlakozik hozzájuk a nyomozásban, amelynek szálai titokzatos vallási szektához vezetnek. Sherlock Holmes azonban csak a tiszta rációra hallgat és megfejti a rejtélyt.

KRIZIS
Színes, szinkronizált jugoszláv társadalmi dráma.
Rendezte: Jovan Jovanovic.
Szereplők: Rade Serbedzije, Ane Marija Petrocevic.
Kilátástalannak érzett életük, jövőjük elől menekülve tizenéves fiatalok lesznek a kábítószer rabjai. Szervezetük kevés ideig birja ezt az igénybevételt . . .

RAIN MAN (Esőember)
Színes amerikai film.
Rendezte: Barry Levinson.
Főszereplők: Dustin Hoffman, Tom Cruise, Valeria Golino.
Charlie Babbitt sima modorú, behízelgő fiatalember, aki alig emlékszik gyermekkorára. Bátyja, Raymond Babbitt a fantázia világában élő autisztikus tudós, aki nemrég elhunyt apjuktól hárommillió dollárt örökölt. Charlie bátyját eszközként próbálja felhasználni, hogy megkapja részét a pénzből, s közben órákat vesz az életre vonatkozóan Raymondtól, aki maga iróniku módon képtelen ezt megérteni. Egy 49-es Buickban végigutazzák Amerikát és közben Charlie megtalálja múltjához a kulcsot, azaz a RAIN MAN szívét és lelkét.
(A film „különlegessége", hogy 3 hónappal a világpremier után már Magyarországon is látható, „mellékesen" 8 Oscar-díjra terjesztették fel, s közben megnyerte a nyugat-berlini fesztivál nagydíját.)

Rádió Emberek, emlékek, dallamok

A szombati adásrendnek megfelelően reggel 8 órakor kezdődik a Jó pihenést! című kétórás magazinműsor Felső Pál szerkesztésében, melyben friss információk, interjúk hangzanak el. Dr. Andrásfalvi Bertalan a reformok és a nemzeti hagyományok összefüggéseiről beszél. — Vállalkozás és közművelődés — ez a témája annak az interjúnak, mely Götzinger Károllyal, a dunaföldvári Ifjúsági és Művelődési Ház igazgatójával készült.

Jelentkezik a kerti tanácsadó. Ebben a korai tavaszi teendőkről szól a szakértő.

Emberek, emlékek, dallamok. Dr. Nádor Tamás vasárnapi magazinjában elsőként a Sándor, József, Benedek névnapokhoz kapcsolódó dél-dunántúli népszokásokról hallhatnak. Bán Endre szentföldi útjának emlékeit idézi. Bach Passiókról beszél Antal György, aki több alkalommal vezényelte ezeket a műveket Pécsett. Kanyar József 1947 tavaszának irodalmi rendezvényeit eleveníti fel. Bertók László pedig Dédapám, március című 10 évvel ezelőtt írt versét elemzi.

A DOZSO ajánlataiból

Kotama Klári érkezik március 17-én a DOZSO-ba. 19 órakor kezdődő koncertjén vendége lesz Demjén Ferenc, kiséri őt Babos Gyula és együttese. Március 24-én 19 órakor „Sétáló angyal" címmel a budapesti Artus Tánc- és Mozgásszínház előadására várják a látogatókat. A produkció rendezője Goda Gábor. Godard egy alkotását vetítik március 17-én este 7-kor. A film abban a most induló német nyelvű videófilmklubban látható, melyben ezentúl hetenként — mindig pénteken és 19 órakor — lesz előadás. Látható lesz Kurosawa, Boorman, Mel Brooks, Herzog és Fassbinder egy-egy műve.

Koncert

A Berlini Fúvósegyüttes ad koncertet a pécsi Művészetek Házában március 23-án, 18 órakor. Az NDK kultúra napjai Magyarországon rendezvénysorozat keretében fellépő zenekar Victor Bruns, Eugene Bozza, Paul Hindemith és Deák Csaba műveiből játszik a ház nagytermében. Az esten közreműködik Ulrike Gottlebe schwerini zongoraművész.

Játszóház és matiné

A Hétvége a múzeumban rendezvénysorozatban március 18-án 10 órakor a Néprajzi Múzeumban folytatódik az origami klub, Kékes I. Tóbiás vezetésével. Ugyancsak szombaton és ugyancsak a Néprajzi Múzeumban kezdődik délután 3-kor a húsvéti játszóház, ahol a gyerekek bepillanthatnak a hagyományos tojásfestés titkaiba. Nem árt, ha tojást hoznak magukkal . . . Újra várják a látogatókat a Csontváry-matiné 19-i, vasárnapi programjára. Délelőtt fél 11-kor a Fagyöngy együttes játszik, megzenésített verseket adnak elő.

Gitármuzsika

Több olyan program is lesz a héten Pécsett, melyben hazai és külföldi gitárművészek mutatkoznak be a közönségnek. A pécsi Művészetek Házában március 18-án 18 órakor a pécsi Művészeti Szakközépiskola fiatal tanára, Eötvös József játszik, aki több nemzetközi gitárverseny győztese. Az előadás a nagyteremben kezdődik. Ugyancsak itt lép fel március 22-én, 18 órakor Sárközy Gergely is, műsorának címe: „Cantigastól — Flamencóig." A pécsi Nevelők Házában március 18-án egy osztrák gitárduó ad hangversenyt. Manfred Palunberger és Achmed Noor Baluch műsora 15 órakor kezdődik.

Újra táncház

Ma este 19 órától újra délszláv táncházat tart a pécsi Ifjúsági Házban a Vizin zenekar. Vendég lesz a deszki Bánát zenekar. Ugyancsak ma indul a házban a Magyar Színháztörténeti Szeminárium is. A két féléves időszak alatt a Magyar Nézőjáték anyagát szeretnék „létrehozni" vendéglelőadók segítségével. A szemináriumra egyetemisták, pedagógusok, néprajzosok, nyelvszakosok, történészek, táncosok, zenészek és más érdeklődők jelentkezését várják. Boliviai, chilei és perui néprenét játszik a Los Andinos együttes március 23-án. A tavalyi Ki Mit Tud? kategóriagyőztesének koncertje 18 órakor kezdődik.

Rovatszerkesztő: HODNIK ILDIKÓ

Tollseprű

A holokauszt – magyarul

Az utóbbi időben mind több szó esik a magyar holokausztról. Ennek fő oka, hogy egy erdélyi származású író, Randolph L. Brahams, a New York Városi Egyetem politikatudományi tanszékének tanára tollából olyan alkotás jelent meg magyarul, amely átfogó összegezés igényével dolgozza fel a magyarországi zsidóság több, mint kétharmadának a második világháború utolsó évében bekövetkezett tragikus pusztulását.

A több mint 1300 lapnyi terjedelmű, kétkötetes műről eddig többen írtak ismertetőt (Ember Mária, Dienes Gedeon, Vargha Dezső). Néhányan kifogásolják, hogy a mű címe nem magyar, s ekként a könyvvásárlók nincsenek tisztában a mű tartalmával. Valóban igaz, hogy eddigi szókincsünkben a holokauszt szó nem fordult elő, de szerencsénkre az ilyen című műről kitűnő tájékoztatást kaphatunk a Gondolat Könyvkiadó megrendelő lapjairól. Ezeken a következő nevekkel találkozunk: *A MAGYAR HOLOCAUST, Holocaust, a magyar Holocaust.*

De mi is az a holokauszt? Az *Idegen szavak és kifejezések szótára* már ismeri, és első jelentésében égő áldozatot, majd engesztelő áldozatot említ e vallási fogalom jelölésére. Az viszont köztudott, hogy valamennyi ószövetségi áldozat a keresztény felfogás szerint Krisztusra, az ő minden emberért bemutatott végérvényes áldozatára mutat.

E könyvben azonban egészen másról van szó. Azoknak állít emléket, akik a különböző haláltáborokban tűzhalált szenvedtek. Éppen azért, elnevezés tekintetében véleményünkhöz közel áll Vargha Dezső fogalommagyarázata, aki „tűzáldozatot" említ. Dienes Gedeon *„Holocaust helyett – népirtás"* című észrevételében a könyv címében nem tudja elfogadni a „magyar" szót, helyette a „magyarországi" jelzőt ajánlja. A holokauszt szó helyébe is szívesebben látná a glosszaíró a *„népirtás"* szót. Mivel az írtás szó általános pusztítást, megsemmisítést, gyilkolást jelent, elfogadható volna ez a javaslat, ha a kauszt szó ilyen általános fogalmat jelentene. A népirtásnak viszont sokféle módja lehetséges. A holokauszt egy fájdalmasan különleges fajtájú megsemmisítési módra hívja fel a figyelmet.

A szónak első tagrésze: a *holosz, holon* – a vele összetett fogalom teljes voltát jelöli: *egész, teljes, tökéletes* értelemben. Ekként beszélhetünk holoéderről, vagyis teljes lapszámú kristályról, holográf (= sajátkezű) írásról, hologramról stb.

A *„kauszt"-tá* csonkított ógörög *kauszteira* szó égetést, hamvasztást, izzó perzselést jelent. A könyv teljes címéül tehát ez lett volna a helyes: *Holokauszteira* – magyarul: *Teljes elhamvasztás.* Ezt megértenék a magyar olvasók is, és nem hagyna kétséget mindazokban, akik szeretnék világosabban látni történelmünknek e kiiktathatatlan tanulságokat hordozó időszakát.

Még valamit! Abból a tényből, hogy a *holokauszt* ógörög eredetű szó, az is következik, hogy nem latinosan, hanem a kiejtés szerint holokausztnak írjuk.

Tóth István dr.

NEMZETKÖZI MAGAZIN

Lengyel kerekasztal

Kompromisszumkeresők

„Lengyelország ma közelebb van a nemzeti közmegegyezéshez, mint valaha, s ha sikerül tető alá hozni a megállapodást, az példa nélkül álló történelmi precedenst teremthet" — így vélekedett, igen optimistán, budapesti előadásán Jerzy Wiatr, a kerekasztal-megbeszélések egyik kormánypárti résztvevője, a varsói egyetem professzora.

Biztató jel mindenesetre, hogy kitűzték a konferencia utolsó plenáris ülésének pontos dátumát. Igaz, ahogy előre is sejteni lehetett, a tervezett hat hét kevésnek bizonyul a rendkívül bonyolult és szerteágazó problémák megvitatásához. Március közepe helyett így április harmadikára tűzték ki a záró plenáris ülést, az albizottságoknak pedig március 20-ig kellene bevégezniük a munkát.

A halasztás ellenére az esélylatolgatók most inkább a megegyezést tartják valószínűnek, de még azt sem lehet kizárni, hogy valamilyen konfliktus kiéleződése miatt valamennyi fél felborítja az asztalt. Hiszen a tárgyalásokat folytató kompromisszumkeresők mellett mindkét oldalon vannak erre hajlamos erők. A kormányzat térfelén a LEMP „sértődött konzervatívjai", akik bizonyos dogmák megsértését kérik számon a reformereken. A másik oldalon pedig az ellenzék szélsőségesei, árulónak kiáltva ki azokat, akik egyáltalán szóba állnak a hatalom képviselőivel.

POLITIKAI ENGEDMÉNYEK

A varsói kormányzat abban bizakodik, ha a politikai reform terén sikerül megtalálni a közmegegyezést, gyorsabban lehet majd előrehaladni a gazdasági gondok megoldásának útján. Az ellenzék viszont továbbra is kevés hajlandóságot mutat arra, hogy a politikai engedményekért cserében felvállalja a gazdasági csődtömeg kezelésének részbeni felelősségét. Az emberek ugyanakkor egyre türelmetlenebbül figyelik a kívülről gyakran terméketlennek tűnő szócsatákat, s mihamarabb a zsebükön érezhető konkrét eredményeket remélnek.

A másfél hónapja csordogáló párbeszéd-folyam mindenekelőtt a politikai reform kérdéseiben hozott áttörést. Elvi döntés született a szakszervezeti pluralizmus helyreállításáról: a Szolidaritás törvényesítése már kész tény, a legalizálást hivatalosan az új szakszervezeti törvény szentesíti majd. Nem kevésbé jelentős fejlemény, hogy elismerték az ugyancsak 1981-ben betiltott Paraszt-Szolidaritást is. Az ellenzéki követelések harmadik sarkallatos pontja a Független Diákszövetség megalakulása lenne, a fiatalok radikális fellépése miatt itt a legnehezebb a közeledés.

SZABAD SZENÁTORVÁLASZTÁS

A politikai reformcsomag másik elemét az elmúlt héten véglegesítették: kétkamarás lesz a lengyel parlament. A jövőben lesznek tehát lengyel szenátorok, s a szenátus összetétele reprezentálja majd leginkább a politikai erőviszonyokat. A felsőházba ugyanis közvetlen, teljesen szabad választásokon lehet bekerülni. A szejm, a jövőbeni alsóház képviselői helyein ugyanakkor a LEMP és a vele szövetséges két kis párt, valamint az ellenzék előzetesen megosztozik, a tervek szerint 60–40 arányban. A Szolidaritásnak ugyan nincs ínyére a „tortaszeletelés", inkább azért hajlott a kompromisszumra, mivel úgy érzi, még nincs kellőképpen felkészülve. Az ellenzéknek nincs tapasztalata egy választási kampány megszervezésében, s egyelőre az is kérdéses, mennyi műsoridőt kaphatnak a tömegtájékoztatási eszközökben. Az ellenzék inkább halasztotta volna az időpontot, végül azonban mégsem októberben, hanem már júniusban urnákhoz szólítják a lengyel választókat.

VÁLSÁGSTRATÉGIA

Bármennyire is a politikai kérdésekre koncentrálnak a varsói kerekasztalnál, a lengyel válság kimenetele végső soron mégiscsak a gazdaságban dől el. E téren eddig még nem születtek látványos bejelentések, a Szolidaritás a gazdaság teljes depolitizálását sürgeti, a kormányzat viszont illuzorikusnak minősített elképzelések helyett konkrét válságstratégiát és közös felelősségvállalást várna el tárgyalópartnerétől.

A Rakowski-kormányzatot ugyanakkor érzékenyen érinti, hogy a politikai nyitás nem hozta meg a remélt könnyítéseket az adósságfronton, egyelőre nem jönnek újabb hitelek, a 40 milliárd dolláros külföldi tartozás tehertételével huzamosan számolni kell.

Kockázatos időszaknak néz tehát elébe a következő hetekben Lengyelország, s a felek minden önmérsékletére szükség lehet, hogy ne kerüljön sor „asztalborogatásra". Az állandósult bérsztrájkok, a szélsőséges tüntetések e pillanatban a legnagyobb veszélyt jelentik, a spontán indulatkitörések máris előhívták a szükségállapot kísérteteit. Márpedig Lengyelország egyszer már elszalasztotta a történelmi esélyt.

(MTI–PRESS)
Elekes Éva

Olaszország: kevés a bambino

A múltté az olasz mama képe, akinek a szoknyájába egy csapat gyerek kapaszkodik: az olasz átlagasszony már csak 1,3 gyermeket hoz a világra. Olaszország ezzel Svédország, Franciaország és az NSZK után gyermekekben a világon a legszegényebb. Még Dél-Olaszországban is, ahol nemrég a házasságonkénti két gyerek biztosította az olasz lakosság 57 milliós állományának megtartását, már ott is aránylag kevesebb gyermek születik, mint Svédországban. A statisztikusok előrejelzése szerint 30 éven belül a lakosság harmada 60 éven felüli lesz.

Ha péntek, akkor elbocsátás

Közvéleménykutatást végeztek nagy amerikai vállalatok elnökei és személyzeti főnökei körében. Az eredmény: pénteken messze a legnagyobb a veszély, hogy a dolgozókat (és éppen a vezetőket) elbocsátják.

Az amerikai Accountemps statisztikai cég számításai szerint pénteken háromszor annyi vezető beosztású alkalmazottat bocsátanak el, mint a hét összes többi munkanapján együttvéve. Az elbocsátási napszakok közt egyértelműen a késő délután vezet (az összes felmondások 21 százaléka), a kora délután előtt (17 százalék). A kora reggel, a délidő és a kora este a munkaviszony felbomlása szempontjából kevésbé kockázatos.

Asszony, fején püspök-süveggel

A világnak az a része, amely hagyományai folytán megszokta, hogy a nők viselhetnek kendőt, kalapot, koronát, adott esetben sisakot is, foghatnak kosarat, repülőgépkormányt, jogart vagy főzőkanalat, meghökkent e szokatlan kép láttán. Egy asszony, a fején püspöksüveg, bal kezében díszes pásztorbot. Az első asszony a kereszténység kétezer éves történetében, akit püspökké szenteltek Bostonban, 1989 februárjában. Az anglikán egyház amerikai szárnyához tartozó vallásközösség választása nem véletlenül esett Barbara Harris asszonyra, igazi amerikai karrier áll mögötte. Mindössze 1974-ben lépett egyházi szolgálatba, hat évvel később pappá szentelték, nyolc év múltán, segédpüspök Massachusetts államban, s most, egy esztendő múltán, a fejére tették a mitrát, a püspöksüveget. Az egyenjogúság e látványos példája azonban nem váltott ki osztatlan lelkesedést sem az anglikán egyházban, sem a vele kapcsolatot kereső Vatikánban. Barbara Harris eredeti bűne mellett, hogy tudniillik nő, súlyosabb vétket is cipel e földi lét rögös útjain: elvált asszony.

Bordély Rt.

A Mustang Ranch részvényeit márciustól jegyzik a New York-i tőzsdén. Nos, hogy eggyel több, vagy kevesebb értékpapír szerepel az árfolyamlistán, ennek a magyar olvasó számára elhanyagolható a jelentősége. Legfeljebb az lehet érdekes, hogy MARI címszóval jegyezték be. Nézzük tehát mit is ígér ez a MARI? Annál is inkább, mert egy kíváncsi újságíró is megkérdezte: miért jó az valakinek, ha a pénzén MARI-t vesz, és nem — mondjuk — a General Motors értékpapírjaiba fekteti azt. „Önnek eszerint fogalma sincs arról, hogy mennyire haszonképes a Mustang Ranch?! A múlt évben például közel 1 millió dollárt tett ki az osztalék" — így a magyarázó válasz.

A Mustang Ranch Rt. nevezzük néven: bordélyház. Azazhogy nem akármilyen bordély, hanem olyan, nyilvánosház, amely elsőnek tekinthető Nevada állam zárt intézményeinek sorában. Az említett újságíró kíváncsi volt rá, s a benyomása kétségkívül kedvező. A tisztes szállodát sejtető épület bejáratánál „Isten hozta" felirat fogadta, belül pedig a „független szerződéses alkalmazottak" (independant contractors) bő választéka, vagyis a lányok. Az üzlet virágzó, s ezt az is bizonyítja, hogy mintegy 2 millió részvényt adtak el, és a tőzsdei bejegyzéssel egyidejűleg az Rt. 1,165 millió dollárral emeli az alaptőkét. A befektetés tehát hasznosnak ígérkezik. És minthogy Amerikában a részvények kibocsátásakor fel kell tüntetni a kockázat veszélyeit is, a 135 oldalas prospektus erről így tájékoztat: „Igaz, hogy az AIDS ma még okoz némi kis problémát, ám néhány év múlva már ez sem lesz gond, és akkor derül ki, hogy milyen jó befektetés Önnek a MARI."

Talán nem érdektelen, hogy a részvény csak az osztalékra ad jogot. Egyéb privilégiumokat nem tesz lehetővé.

Épül a „Csalagút"

Több mint kétszáz éve felmerült az ötlet, hogy az öreg európai kontinenset össze kellene kötni Angliával, hogy vonattal kelhessen át az ember. A feladat óriási, ennél csak a költségek nagyobbak, ezért nem csoda, hogy a tervek — legalábbis eddig — sohasem valósulhattak meg. 1986. január 20-án Mitterrand francia elnök és Thatcher angol miniszterelnöknő döntött: 1993-ra elkészül a két ország között a vasúti alagút. (A jelek szerint késéssel!)

Egy angol és francia tervezőkből álló munkacsoport 1981-ben nyújtotta be a megvalósítandó tervet. E szerint két egyvágányú, egymástól 30 méterre haladó és egyenként 7,3 méter átmérőjű alagút épül. Hosszúk 50,5 kilométer, amiből 37 fut a tengerfenék alatt, legfeljebb 100, de átlagosan csak 40 méter mélységben. A gépkocsik közlekedését a tervezet különleges gépkocsihordó-szerelvényekkel kívánja megvalósítani. A 800 méter hosszú kocsiszállító szerelvényekre kétszáz autó vagy 35 kamion fér fel. A gépkocsik „be- és kihajózása" természetesen időbe telik. Ezt az időt a gyors járatú vasúttal kívánják behozni. A francia TGV (nagy sebességű vonat) óránként 160 kilométeres sebességgel haladhat az alagútban, tehát (beszámítva az előbb említett időveszteséget is) mindössze fél órába telik átszelni a La Manche-csatornát. A Londont és Párizst összekötő TGV útja szintén csak három óráig tartana. Ez pedig voltaképpen ugyanannyi, mint a légi utazás időtartama, persze, ha beszámítjuk a repülőterek és a városközpontok közötti utazgatás idejét is.

A kontinens és az angol sziget közötti távolság legyőzésére tehát a sok szempontból előnyös vasúti alagút megépítését választották. Érdemes azonban tudni, hogy sokan az alagút helyett hidat akartak építeni. Ez a tenger szintje felett 70 méter magasságban kábelekről lelógatott óriási cső lett volna. A megvalósításhoz hat pillérre lett volna szükség, s ezekből kettő a hajózási útvonalat zavarta volna. Magában a csőben két szintben, egymás felett futott volna két közút, megoldva így a jobb oldali és bal oldali közlekedés problémáját is. Egy másik elképzelés szerint egy híd és alagút kombinációját építették volna meg. Ismét másik elképzelés szerint egy 33 kilométer hosszú alagútpárban — egy vasúti és egy autóútiban — folyt volna a közlekedés.

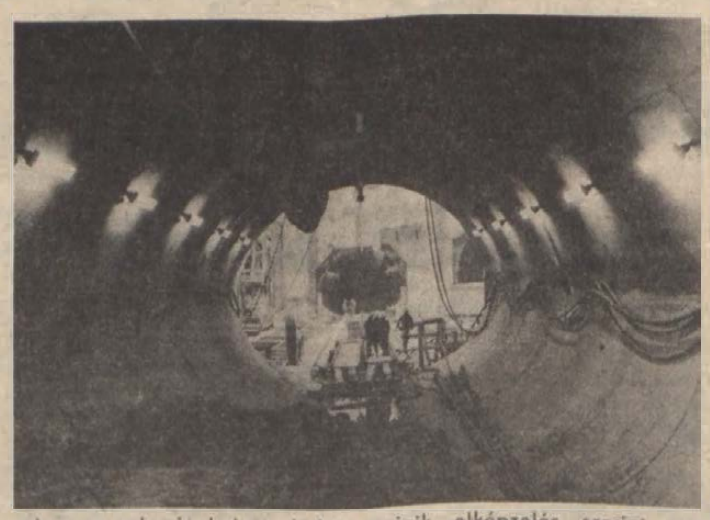

Képünkön: az épülő „Csalagút" egyik franciaországi szakasza. Az 1990-es évek közepén találkoznak az Angliából induló alagúttal.

MAI MŰSOR

SZÍNHÁZ

Nemzeti Színház: Hamupipőke (este 7 óra). Premier.

FILM

Petőfi: Barabás (n4, hnó, n9). **Kossuth:** Madárka (10, 12.) A zsoldoskatona (f3, f5). Barabás (f7, 9). **Kossuth, klub:** Vadon (5, 7). **Park:** Leopárd (f4). Fiúk a „C" csapatból (f6, f8). **Jószerencsét:** Matador (f6). **Komló:** D'Annunzio (4, 6, 8). **Komló, kamara:** Lutra (5). **Mohács:** Hupikék törpikék és a csodafurulya (4). A leghosszabb nap (6). **Szigetvár:** Rumba (6, 8). **Siklós:** Brazil (5, 7). **Beremend:** Hegylakó (6). **Harkány:** Tűz van, babám! (7). **Sásd:** Tusztörténet (f7). **Szentlőrinc:** Türkiz nyakék (7). **Vajszló:** Ki korán kel . . . (2). **Véménd:** A kis szemtanú (6).

RÁDIÓ

KOSSUTH RÁDIÓ

8.20: Orvos, kórház, gyógyszertár. 8.50: Nóták. 9.25: Kikeleti napköszöntő. 9.40: Dobi, dobi hátán. 10.10: Nagy mesterek — világhírű előadók. 11.10: Magyar írás. 12.45: Külpolitikai könyvespolc. 13.00: Klasszikusok délidőben. 14.10: Kalas Géza népi zenekara játszik. 14.30: Zengjen a muzsika. 15.00: Erről beszéltünk. 15.30: Hagyományápolók. 16.10: Ifjúsági Rádió bemutatója. 16.49: Bartók: Székely népdalok. 17.00: Kinek az érdeke? 17.30: Idősebbek hullámhosszán. 19.15: Neveletlenek. 20.15: Tél a bibliában földjén. 21.15: Kilátó. 22.30: Mindenkié, tehát senkié? 23.00: Operaest.

PETŐFI RÁDIÓ

8.05: Slágermúzeum. 9.05: Napközben. 12.10: Népi muzsika. 13.05: Pophullám. 14.00: Péntektől péntekig. 17.05: Kölyökrádió. 17.30: Ötödik sebesség. Csak középhullámon: 18.30: Közvetítés a férfi bajnoki kosárlabda döntőről. **URH-sávon:** 18.30: Garázs. 19.05: Csak fiataloknak! 20.05: Operettkedvelőknek. 21.05: Senki többet? Harmadszor! 22.15: Máról holnapra.

BARTÓK RÁDIÓ

9.08: Francia operákból. 10.10: Csak fiataloknak! 11.10: Szovjetunió Déli Hadseregcsoportjának fúvószenekara játszik. 11.32: Svéd énekkarok énekelnek. 12.27: Händelművek. 13.05: Hallgassuk együtt! 14.05: Országos fuvolástalálkozó. 15.08: Zenekari muzsika. 16.00: Verdi összes operája. — Az álarcosbál. 18.23: Híres régizene együttesek felvételeiből. 19.05: Diákféléra. 19.35: Budapesti Tavaszi Fesztivál nyitóhangversenye. 21.15: Operakettősök. 21.50: Vonós muzsika. 22.31: Új magyar zene itthon és külföldön.

PÉCSI RÁDIÓ

5.55: Hajnaltól reggelig Dél-Dunántúlon. Jó reggelt! (Kossuth) — Dél-dunántúli krónika. — Lapszemle. — Útinform. — Tegnap történt. 7.00: Jó reggelt! (Kossuth) — Lapszemle. — Időjárás. — Ügyeletek jelentik. — Útinform. — Dél-dunántúli krónika. — Sporthírek. — Programajánlat. 8.00: Műsorzárás. 18.30: Szerbhorvát nemzetiségi műsor. 19.00: Magyar nyelvű hírek. 19.05: Német nemzetiségi műsor. 19.35: Műsorzárás.

TELEVÍZIÓ

TV 1.

8.58: Műsorismertetés. 9.00: Képújság. 9.05: Tévétorna. 9.10: Népek, kultúrák. Spanyol dokumentumfilmsorozat. 9.55: Danaida. Tévéfilm. 11.20: Képújság. 16.48: Műsorismertetés. 16.50: Hírek. 16.55: Műsorajánlat. 17.00: Péntek délután. 17.00: Évgyűrűk. 17.30: Téka. 17.40: „Vendégek" és hazaiak. 18.00: Ablak. 19.00: Esti mese. 19.10: Tévémozi előzetes. 19.25: Reklám. 19.30: Híradó. 20.00: Reklám. 20.05: Tévémozi. Kramer kontra Kramer. Amerikai film. 21.55: Reklám. 22.00: Műkorcsolyázó világbajnokság. Jégtánc. 23.10: Híradó 3.

TV 2.

17.00: Képújság. 17.15: TV2. Benne: Időjárás. — Riportok. — Tévétorna. — Reklám. — Zene. 17.45: Mozaik. 18.00: Telesport. 18.24: Gyerekeknek. Tom és Jerry. Amerikai rajzfilmsorozat. 18.44: TV2. 19.00: Premier. A művészeti főszerkesztőség műsora. 20.50: Adókulcs. 21.00: Híradó 2. Utána: A hét műtárgya. 22.30: T. I. R. Olasz—magyar tévéfilmsorozat. 23.28: TV2. Napzárta.

JUGOSZLÁV TELEVÍZIÓ

8.10: Műsorismertetés. 8.15: Hírek. 8.20: Tv-naptár. 8.30: Gyermekműsor. 9.00: Iskolai program. 10.30: Hírek. 10.35: Iskolatelevízió. 12.30: Hírek. 12.35: Műsorismertetés. 12.40: Elmulasztották? — Nézzék! 15.10: Hírek. 15.15: Éjszakai program. 17.15: Tv-napló. 17.35: Gyermekműsor. 18.05: Számok és betűk. 18.25: Népzenei műsor. 18.30: Rajzfilm. 19.15: Időjárás. 19.30: Tv-napló. 20.00: Miami fogyatékosságai — filmsorozat. 21.00: Otthon, édes otthon — humoristikus sorozat. 21.45: Tv-napló. 22.05: Kulturális magazin. 23.10: Éjszakai program. 1.10: Hírek. 1.15: Szombati műsor ismertetése.

MÁSODIK MŰSOR

17.25: Műsorismertetés. 17.30: Tv-naptár. 17.40: Hírek. 17.45: Olasz nyelvű krónika. 18.00: Rijekai krónika. 18.45: Kritikus pont. 19.15: Tv-kiállítás. 19.30: Tv-napló. 20.00: Szórakoztató zene. 20.45: Hírek. 20.55: Parlamenti krónika. 21.25: Egy szerző, egy film. 21.50: Játékfilm. 23.15: Időjárás. 23.20: A szombati műsor ismertetése.

SKY CHANNEL

6.30: Üzleti hírek. 7.00: DJ Katshow. Gyermekműsor. 7.05: Dennis. Vigjátéksorozat. 9.30: Skippy. Kalandfilmsorozat. 10.00: The Lucy-show. Vigjátéksorozat. 10.30: Visszaszámlálás. Rockshow. 11.30: Skykrónika. Magazinműsor. 12.30: Sullivanék. Filmsorozat. 13.00: Egy másik világ. Amerikai filmsorozat. 14.00: Landscape Channel. Klasszikus és kortárs zene. 15.00: Változó világ. Filmsorozat. 16.30: Családi üav. Vigjátéksorozat. 17.00: Visszaszámlálás. Rockshow. 18.00: Eurosport műsorismertetése. 19.00: Eurosport. 24.00: Eurosport műsorismertetése. 1.30: Az Arts Channel műsorai. 4.00: Landscape Channel. Hangszeres zene.

SUPER CHANNEL

7.00: Hírek. 7.10: Időjárásjelentés. 7.15: Üzleti hírek. 7.45: Hírek. 7.55: Időjárásjelentés. 8.00: Egyveleg. Zenés összeállítás. 15.30: Off the Wall. A brit zenei élet hírei. 16.30: Forró drót. 18.30: Élve vagy holtan. Westernsorozat. 19.00: Lányok a magasban. Kalandfilm. 20.00: Turistamagazin. 20.25: Mit játszanak a mozikban? 21.00: Rockin in the UK. Rockzene. 21.45: Hírek. 22.00: Zenei műsorok. 24.00: Egyveleg.

TV 5-ÖS

16.05: Hírek. 16.10: A végzet hatalma. Tv-sorozat. 16.30: Jó napot, jó étvágyat! Főzőműsor. 17.00: Pihenőidő. 17.30: Számok és betűk. 17.55: Hírek. 18.00: Fénytolvajok. Játéktilm. 19.30: Csillogó papíros. 20.00 Lökhárító. Magazin. 20.30: Országleltár. Dokumentumsorozat. 21.30: Zene. 21.40: Kerevet. 22.00: Tv-híradó. 22.30: Óceániques kulturális magazin. 24.00: Nevessünk! 1.00: Műsorzárás.

OSZTRÁK TELEVÍZIÓ

1. MŰSOR

9.00: Hírek. 9.05: Alf. 9.30: Orosz nyelvtanfolyam. 10.00: Iskolatévé. 10.30: Mese vagy orvosság. Angol film. 12.10: Belpolitikai magazin. 13.00 Hírek. 13.10: Mi. 13.40: Az állatok paradicsomában. 14.00: Titfield-expressz — angol játékfilm. 16.35: Willi Foggal a világ körül. Rajzfilmsorozat. 16.00: An-tan-ténusz. 16.35: Hobbik, slágerek és tippek. 16.55: Mini tv-híradó. 17.10: Curiosity-show. Tudományos magazin gyerekeknek. 18.00: Mi. 18.30: Az angyal visszatér. Tévésorozat. 19.30: Tv-híradó. 20.00: Sporthírek. 20.15: Derrick. — Kék rózsa. 21.20: Liebling ügyvéd esetei. 22.05: Oldalpillantások. 22.15: Trailer. Ajánlóműsor. 22.45: Majmok bolygója. Amerikai film. 0.30: Hírek. 0.35: Minden lében két kanál. 1.25: Hírek.

DÖNTÉSTŐL A CÉGBEJEGYZÉSIG
GAZDASÁGI TÁRSASÁGOK GYORS, SZAKSZERŰ MEGSZERVEZÉSE.
ÉGSZI—DÉLSZÁM DÉL-DUNÁNTÚLI SZERVEZŐ LEÁNYVÁLLALAT.
7624 Pécs, Őz u. 5. Tel.: 72/25-688/32.

Elveszett
HYDRÓ
Építőipari Kisszövetkezet
PÉCS
MHB: 240-56548
sz. bélyegzője.
A bélyegző 1989. február 28-tól érvénytelen.

LAKÁS-INGATLAN

Eladó Mozsgó-Alsóhegyen, harangláb előtt, köves út mellett lévő, harmadik terület. Egy hold gyümölcsös, szántó, szőlő, présház, lakható szoba, konyha, kamra, pince. Villany van. Ugyanitt leválasztva 300 négyszögöl hagyományos művelésű szőlő, épület nélkül. Szebényi László, Pécs, Tompa M. u. 3. Telefon: 28-612.

Mánfa, Németh u. 5., három szobás családi ház, gazdálkodásra alkalmas területtel eladó. Telefon: 83-486.

A Cserkúti csárda fölött eladó 500 négyszögöl lugasszőlő, félig kész épülettel, pince, présház, teljes felszereléssel. Telefon: 19-300.

1,5 szobás OTP-öröklakás készpénzért vagy kp + OTP, azonnal beköltözhetően eladó. „Malomvölgyi ltp." jeligére a Hunyadi úti hirdetőbe.

Belvárosi garzonlakás eladó vagy kiadó. Tel.: 30-959.

Pécsi, belvárosi, 3,5 szobás, hallos, tanácsi lakást és 2 szobás, kertvárosi tanácsi lakást pécsi családi házra cserélünk. „Garázs 13381" jeligére a Hunyadi úti hirdetőbe.

Felújításra szoruló családi ház eladó vagy 1,5 szobás, saját tulajdonú lakásra cserélném. „Csendes hely, 9065" jeligére a Hunyadi úti hirdetőbe.

Patacs legszebb részén, a Makra-tetődűlőben, 400 négyszögöl zártkerti ingatlan, részben szőlő, részben úi telepítésű szőlő-gyümölcsös, és rajta 30 négyzetméteres, szintes kőépület pincével, teljes felszereléssel, bebútorozva, gyönyörű panorámával, az épülő Uránlakótelep felett eladó. Az épület lakás céljára is alkalmas. Megközelíthető a Patacsi buszvégállomástól gyalog 5 percre, valamint gépkocsival közvetlen. Érdeklődni lehet: péntek, szombat, vasárnap. Pécs, Kolozsvár u. 22., I. em., Rácz.

Pellérden, 170 négyszögöl lugasszőlő + fiatal gyümölcsös, konyhakert pincével, faházzal, ciszternával, felszereléssel, betonút mellett eladó. Érdeklődni: 17 óra után, Páfrány u. 47., VI. em. 4. sz.

Elcserélném Radnóti utcában lévő, (Mecsek Áruháznál), 2 szobás, távfűtéses, földszintes, telefonos szövetkezeti lakásomat idős emberrel, aki I. vagy II. emeleten lakik, utcai, telefonos lakásban. Lehet gáz-, vagy villanyfűtéses, a belvárosban, régi, de jó állapotú házban. „Nem kell emeletre menni" jeligére a Hunyadi úti hirdetőbe.

Eladó 250 négyszögöl szőlő gyümölcsössel, Kispostavölgy 67. sz. Érdeklődni: hétvégén, a helyszínen.

397 négyszögöl szőlő felszereléssel együtt és 219 négyszögöl szántó és gyümölcsös eladó kacsótai airotfai hegyen. Komló, Kossuth Lajos u. 121. III. em.

Kétszobás, felépített OTP-lakás eladó. 900 ezer forint + OTP. Garázslehetőséggel. Érdeklődni: Melinda u. 1., III. 10. 10-031.

Eladom 2,5 szobás szövetkezeti lakásom. Kp. Kassák L. u. 4. szám, földszint 2. Érdeklődni: helyszínen, Ládi.

Cserkúti szőlőhegyen 534 négyszögöl gyümölcsös ásott kúttal, vízvezetékkel, 21 m³-es nyitott víztárolóval, kis épülettel, reális áron eladó. Érdeklődni telefonon: 23-346. Pécs, Kolozsvári u. 3/A. fszt. 2., és személyesen 8—10 óráig.

Csonkamindszent 8. szám alatti 3 szoba komfortos családi ház gazdasági épületekkel, nagy telekkel, ipari árammal eladó. Érdeklődni a helyszínen.

Himesházán 3 szobás családi ház beköltözhetően eladó. Érdeklődni: József A. u. 8.

Tetőtér-beépítéses családi ház eladó. Telefon: 27-485.

Mohácson 1 + 2 fél szoba + ebédlős OTP-öröklakás eladó, 66 m². Érdeklődni: Felszabadulás ltp. 15/B. IV. 18.

Szentlőrinci szőlőhegyen 300 négyszögöl terület új lugasrendszerrel, 2 szintes présházzal, teljes felszereléssel eladó. Érdeklődni: Hunyadi János, Szentlőrinc, Rózsa F. u. 4.

47 m²-es, tehermentes, 1,5 szobás lakás év végi költözéssel, jelentős előrefizetéssel eladó. „Gyöngyös út" jeligére a Hunyadi úti hirdetőbe.

Tehermentes, 52 m²-es OTP-lakás eladó az Ilku Pál utcában vagy a Szigeti városrészben ráfizetéssel családi házra cserélném. Telefon: 27-114. Este 7 után.

Orfűn, mecsekszakáli részen 312 négyszögöl, gyümölcsfákkal beültetett üdülőtelek, építési engedéllyel, 30 négyzetméter beépített területtel (pince, garázs) eladó. Érdeklődni: Pécs, Melinda u. 1., III/10. Telefon: 10-031.

Gazdálkodásra is alkalmas családi ház eladó. Hobol, Asztalos J. u. 31. Érdeklődni: Kálmán, Szigetvár, Szabadság u. 45/B.

160 négyszögöl lugasszőlő a Kutató-dűlőben eladó. Pince + présház, víz, villany van. Érdeklődni: Áncsán, Pécs, Lahti utca 22. sz.

Patacson 2 szobás családi ház sürgősen eladó. Érdeklődni: mindennap, Patak u. 68. sz., 25-ös végállomás jobbra.

Bonyhádon, a Benczúr u. 13. sz. alatt 2 családnak is megfelelő, új családi ház eladó. Érdeklődni lehet a Bonyhád, Wesselényi u. 1. sz. alatt.

600 négyszögöl lugasszőlő pincével eladó. Érdeklődni: Kozármisleny, Gárdonyi G. u. 42.

Elcserélném vagy eladnám balatonboglári családi házamat. Vízpart közel. Érdeklődni: Balatonboglár, Dózsa Gy. u. 50.

Szoba-konyhás házrész eladó. Érdeklődni: Pécs, Táltos u. 24. Szabó Gyula.

Nagykozári szőlőhegyen eladó 2000 négyszögöl szántó, út mellett, megosztva, 300 négyszögöl telkekre is. Érdeklődni: Nagykozár, Kossuth u. 53.

Garázs eladó a Melinda utcai garázssoron. Érdeklődni telefonon: 10-031.

Eladó 3 szobás, összkomfortos szövetkezeti lakás Pécsett, a Kertvárosban, a Siklósi u. 10. földszint 1. szám alatt. Érdeklődni: este 5 óra után.

Mohácsi-szigeten, Riga 31. számú, 2 szobás tanya gazdasági épületekkel, beköltözhetően, 1 hektár szántóval eladó. Közel a Riga-tóhoz, országút mellett. Érdeklődni: Lánycsók, Petőfi S. u. 10.

Sürgősen eladó Görcsönydobokán 3 szobás családi ház, központi vízvezeték, gáz az udvarban, buszmegállótól 2 percre. — Érdeklődni: Görcsönydoboka, Ságvári u. 13.

Malomvölgyi úti, 3. emeleti, 50 m²-es, 2 szobás, erkélyes OTP-lakás eladó. Telefon: 27-009.

Összeköltözők, figyelem! Két családnak megfelelő, nagy családi ház eladó a Szabadságharc u. 13-ban, a 21-es buszvégállomásnál. Érdeklődni: délután 16-tól, a 34-903-as telefonon.

Két szoba, fürdőszobás, gázfűtéses házrészemet eladnám vagy elcserélném egy szobásra, vagy kisebb 1 1/2 szobásra, minden megoldás érdekel. Pécs, Dánsor u. 9/1., bal csengő. 17 óra után.

Eladó kertvárosi, 2 szobás erkélyes, IX. em. öröklakás. Érdeklődni: Pellérd, József A. u. 2., vagy 73-324-es telefonon.

Komló—Mánfa, Szőlő u. 13. sz. családi ház eladó vagy elcserélhető 1 1/2—2 szobás komlói szövetkezeti vagy OTP-lakásra. Érdeklődni: a fenti címen.

Építési telkek eladók, szép környezetben. Telefon: 22-291.

Kovácstelepi 2 és fél szobás, összkomfortos családi ház eladó. Pécs, Árvácska u. 20. Telefon: 26-749.

320 négyszögöl házhelyek, alkalmas szőlőgyümölcsös. Pécs Kázép-Daindol 43/1. sz. eladó. Érdeklődni: délután fél 4 után, Pécs, Egri Gyula u. 22 sz., fszt. 3.

Harkányban, a strand területén új büfé-falatozó bérbe kiadó. Telefon: 17-801.

Eladó Bálicsban, 290 négyszögöl közművesített házhely, külön a Barackos úton 300 négyszögöl szőlő-gyümölcsös. Érdeklődni: 26-467 telefonon.

Budapesti, 1 1/2 szobás lakásra cserélném pécsi, magántulajdonú, téglaépületben lévő gázfűtéses, parkettás, 61 m²-es, második emeleti lakásomat. „Ledina" jeligére a Hunyadi úti hirdetőbe.

2 szobás, 52 m²-es szövetkezeti lakás azonnal beköltözhetően eladó. Irányár: 19 500 Ft/m² + 160 000 OTP. Érdeklődni: 18-650-es telefonon. 8—17-ig megtekinthető, Egri Gyula u. 96., II. 7. 18-tól.

2 szobás, 52 m²-es szövetkezeti lakás azonnal beköltözhetően eladó. Irányár: 19 500 Ft/m² + 160 000 OTP. Érdeklődni: 18-650-es telefonon. 8—17-ig megtekinthető, Egri Gyula u. 96., II. 7. 18-tól.

Eladó 208 négyszögöl szőlő gyümölcsfákkal, teljes felszereléssel, lakható épülettel. Cserkúti szőlőhegy, 31/a. Érdeklődni: 19-138-as telefonon.

Eladó bérlemény, 120 négyszögöl telken, víz, bódé van. Epressel ültetve. Telefon: 17-560.

Eladó 50 m²-es, Port János u. 10., fszt. 3. számú OTP-öröklakás. Érdeklődni a helyszínen, 17 óra után.

3 szobás OTP-lakás, kp + magas OTP-átvállalással sürgősen eladó. Érdeklődni: mindennap 4 óra után, Szabó E. tér 12., 7. em. 23. ajtó.

Bükkfürdőn egyszobaösszkomfortos, üdülőrészjog eladó. Érdeklődni: 62-72-027 számú telefonon, egész nap.

Panorámás, alpesi tetős, fűthető, manzárdos hétvégi ház pincével eladó. Sas, Lánc u. 18. Telefon: 24-043.

2 szobás, összkomfortos családi ház garázzsal eladó. Érdeklődni: Boldizsár u. 8/1., vagy Hegyalja u. 15. sz.

Eladó a pellérdi hegyen 196 négyszögöl lugasszőlő, sok gyümölcsfákkal, épület, pince, tároló, ciszterna. Köves út van. Jó levegő, gyönyörű kilátás. Érdeklődni: Pécs, Körvin O. u. 5., III. 2. Gál.

Pellérden 400 négyszögöl hétvégi telek eladó, melynek fele szőlő. Érdeklődni: 4 óra után, Pellérd, Arany J. u. 7.

Elcserélném 1,5 szobás, kertvárosi, házfelügyelői lakásomat hasonló tanácsi lakásra. „Éva u." jeligére a Hunyadi úti hirdetőbe.

Elcserélném két szobás, parkettás, összkomfortos tanácsi lakásomat 1,5 szobás, összkomfortos tanácsira I. emeletig, Szliven környékére, vagy Uránvárosba. Váci Mihály u. 14., IV. em. 13.

4,5 szobás, összkomfortos családi ház 400 négyszögöl területen, az Engels úton eladó vagy kis lakásra + kp-re cserélhető. Érdeklődni: 22-881 telefonon, reggel 8—10-ig.

Pécs, Felsőgyükés 5-ös dűlő, hétvégi telek eladó. Pogány legszebb részén 310 négyszögöl hétvégi telek eladó. Érdeklődni: Pécs, Vöröskereszt u. 1. sz.

Közép-Daindol-Hegyhát-dűlőben, 600 négyszögöl hétvégi ház építésre alkalmas területtel, megosztva is eladó. „Üdülőövezet" jeligére a Hunyadi úti hirdetőbe.

Palkonyán, vasútállomástól 300 méterre, műút mellett eladó 430 négyszögöl, üres föld, minden „Elfogadható árért" jeligére a Hunyadi úti hirdetőbe.

Sarohin tábornok úti, 2 szobás, erkélyes, szövetkezeti lakást nagyobbra cserélnék. „Megegyezünk, 9025" jeligére a Hunyadi úti hirdetőbe.

2 szobás, erkélyes, 52 m²-es, szövetkezeti lakás eladó. Sarohin tábornok út 31., V. em. 20. Érdeklődni: mindennap 17—20 óráig.

Nagypeterdi szőlőhegyen 530 négyszögöl szőlő, kert, épülettel eladó. Érdeklődni: 20-422-es telefonon, 17.30 után lehet.

Jurisics úton 2,5 szobás lakás eladó. Érdeklődni: 27-378.

Eladó: 387 négyszögöl termő szőlő, épülettel együtt a Cserebogárdűlőben, a rácvárosi templomtól kb. 800 méterre. Villany, ciszterna, víz van. Érdeklődni: a helyszínen vagy a 20-714-es telefonon.

Pécs, Közép-Daindol 83. számú, 587 négyszögöl gyümölcsös, kis épülettel, pincével eladó. Érdeklődni: este 7—9-ig: 41-708-as.

Pécstől 7 km-re, Romonyán 400 négyszögöl gyümölcsös és külön 340 négyszögöl konyhakert eladó. Telefon: 16-248.

Szigetvár, Kolozsvári u. 10-ben 5 szobás családi ház 1300 négyszögöl telekkel, melléképületekkel eladó. Érdeklődni: egész nap a helyszínen.

Garázs eladó Harkány, Bartók Béla u. 23., 8-as épületben. Walter, Császártöltés, Keceli u. 111. Telefon: 78-43-123.

Balatonfenyvesi családi házat cserélnék pécsi OTP-lakásra. Ráfizetést kérek. Esetleg eladnám. Érdeklődni: Balatonfenyves, Vörösmarty u. 15.

Eladó 2,5 szobás OTP-lakás. Malomvölgyi út 7. Rutsch.

Eladó 3 szobás OTP-lakás OTP-kölcsönátvállalással, garázs a Siklósi úton, valamint 200 négyszögöl építési telek Nagy-Daindol-közben. Érdeklődni lehet: Ilku P. u. 59., V. em. 17. vagy a 30-495-ös telefonon.

Újhegyen építési telkek eladók. „Tavaszi kezdés" jeligére a Hunyadi úti hirdetőbe.

Elcserélném 1½ szobás, Sörgyár környéki, főállású, házfelügyelői lakásomat hasonló méretű, tanácsira, ráfizetéssel. „Kertváros előnyben, 8869" jeligére a Hunyadi úti hirdetőbe.

Öz utcai (Szliven-környék), tanácsi garázsomat Lánc utcai—Irányi Dániel tér környéki, tanácsira cserélném. Telefon: 17-999, 17 óra után.

ADÁS — VÉTEL

Régi, értékes kovácsoltvas nagy kapu, kis kapu, rokka, 2 karos, kávéfőző, gyorsmérleg, grillsütő, mélyhűtő eladó. Telefon: 35-481.

Szarufa és léc eladó! Pécs, Kossuth L. u. 58. Jordán.

3 éves Sharp videómagnó 25 000 Ft-ért eladó. Telefon: 12-052.

Eladó újszerű gyermekbútor emeletes ággyal, Pécs, Sarohin út 11., fszt. 1.

Babakocsi és babaágy eladó. Érdeklődni estenként a 11-499-es telefonon.

Tisztelt megrendelőim!
REDŐNY—RELUXA ÁRKEDVEZMÉNNYEL.
Pécs: 19-525.

Redőny, reluxa, árnyika 20 százalék kedvezménnyel. Tel.: 31-438.

Új külföldi sport babakocsi és motoros bukósisak eladók. Pécs, Rákus u. 5/B. V. em. 20. ajtó.

Vásárolnék hagyatékot, antik bútorokat, festményt, faliórákat, porcelántárgyakat. — Pécs, telefon: 26-963.

Színesfém átvétele magas áron. Pécs, Buzsáki I. u. 12. Mindennap.

REDŐNY—RELUXA.
húsvéti vásár.
28-701.

Mitsubishi Galant igényesnek eladó. Magyarországi javítás megoldott. Csere is érdekel. Szőlő u. 65.3.

3 éves Volkswagen Santana LX 1800 cm³-es, tompazöld, eladó. Kalmár László, Siklós, Sziklai u. 12. Telefon: 604.

Eladó kisméretű, nem gyári utánfutó, lejárt műszakival. Érdeklődni: Pellérd, Vasút u. 3. vagy telefonon: 73-395, 16 óra után.

FEKETE RUHÁK, SZOKNYÁK, BLÚZOK KAPHATÓK A „FAVORIT" FONALBOLTBAN.
Megközelíthető a 27-es busszal.
Telefon: 19-619.
Pécs, Vadász u. 52.

GF-es Nova eladó áron alul, piros. Pécs, Nagyárpád, Főtér u. 4. sz.

Törzskönyvezett, 1½ éves duroc kan eladó. Érdeklődni: Nagyharsány, Kossuth u. 75.

Nagyker vállalatok, közületek, magánkereskedők, részére, termelői áron konfekcionált árut ajánlunk. „Nyúl" jeligére a Hunyadi úti hirdetőbe.

REDŐNY—RELUXA
29-662.
Helyszíni árkedvezmény.

Egy jó állapotban lévő Wartburg személygépkocsi és egy db gyári, új, Wartburg-sebességváltó eladó. Érdeklődni: szombat, vasárnap a 13-392-es telefonon vagy személyesen: Pécs, Építők útja 7/B. Draskóczy.

2×Rex. Cacibor angol spániel kannal fedeztetést vállalok. 17 óra után. Jazbinsek Jánosné, 7691 Pécs, Somogy, Vasútállomás 10.

Komlón szódamühely (30 m²), géppel (1200 l/ó) eladó. Egyben vagy külön-külön is. Pécs, Asztalos J. u. 12.

Hengerfúrás, hónolás. Pécs, Tolbuhin út 110. Ugyanott eladó egy NSZK gumiszerelő és egy AMR4-es centirozógép.

1 m-től 8 m-ig kifűrészelt szarufa, léc eladó. Pécsvárad, Rákóczi u. 59. Strand mellett. Szállítást vállalok.

Skoda motorfelújítás garanciával, rövid határidővel. Skoda—Dacia szerviz, Pécs, Katalin u. 22. Telefon: 12-500.

Sarok ülőgarnitúra (drapp-barna bársony) eladó. Telefon: 20-500.

Bontásból eredő, jó minőségű, 7000 db tetőcserép eladó. Pápród, 7838 Arany J. u. 22. Irányár: 4,— Ft/db.

50-es MTZ póktocsival, 4 éves műszakival eladó. Pécsvárad, Mecsekkörnyék u. 44. Holmann.

Szalagfűrész, asztali fúrógép és 2,5-es öntöttvas kazán eladó. Szentlőrinc, Aradi u. 5. 3 óra után.

Frakk—b rakodógép jó állapotban, 1300-as Lada-motorral roncsautó eladó. Pécs-Vasas I., Búzakalász u. 25. Schmidt, este.

Boyler technológia 2000 darabhoz és szállítószalag, eladók. Palotabozsok, Kossuth u. 84. sz.

VEGYES

Parkettázást, csiszolást, lambériázást, szőnyeg- és műanyagpadlóragasztást vállalok. Telefon: 30-330.

SZUPERKOMPOSZT:
granulált juhtrágya, 40 kg-os csonagolásban.
Szőlőbe, gyümölcsösbe, pázsitok kezelésére kiváló.
Rendelje meg, házhoz visszük.

1-10 t
TEHERTAXI MOBIL
32 — 392
Fix • Billencs • Konténeres
Darus • Avia billencs

Gumijavítás! Gumiszerelés! Gumicentírozás! Taxinak féláron! Farkas, István u. 2. GÁCS-GUMI!

SUPER TEHERTAXI 16-159

KÖLTÖZTETÉS.
Jászkuti, 14-697.

Naplófőkönyv vezetését, önrevízió készítését, adótanácsadást kisvállalkozások részére vállalom. Telefon: 35-459.

SÓDER HOMOK FÖLD TRÁGYA szállítás
MEGRENDELHETŐ 26-555

Intermezzó társkeresőnél diszkréten társat talál. 7608 Pécs, Pf.: 8

TV GYORSSZERVIZ
HELYSZÍNI JAVÍTÁS!
ÁGOSTON: 20-784

KÖLTÖZTETÉS, PÁNCÉLSZEKRÉNY- és ZONGORASZÁLLÍTÁS.
Telefon: 22-857.

Sírkőkészítést rövid határidővel vállalok. Vidékre fuvart nem számolok. Csernus Zoltánné kőfaragó, Pécs, Magyarürögi út 132. Telefon: 22-930.

Tánczeneoktatás kezdő billentyűsöknek. Telefon: 31-168.

Antennarendszerek szerelése, javítása, felújítása: 72-521.

POCLAIN
földmunka szállítással
32-392

Autószervizt április 1-jétől ismét folytatom. Munkanapokon: kedd-től vasárnap 12 óráig. Balatoni Sándor, Szentlőrinc, Erzsébet u. 22. Telefon: 71-121.

PLATÓ TEHER 1-10 t
41—777

ÁRUSZÁLLÍTÁS, KÖLTÖZTETÉS.
TELEFON: 26-550.

Fregoli fából, műanyagból, szögbelövés, panelfúrás, előszobafal megrendelhető a 11-166-os telefonon. Várhelyi.

Korona Tehertaxi
10-351

Kárpitozott bútorok felújítását vállalom. Vojta kárpitos, Pécs, Déryné u. 11. Telefon: 21-474.

MODUL ÉPÍTŐANYAG
SZÁLLÍTÁS
ANYAGBESZERZÉSSEL
TEL.: 14-536

Rózsa- és díszfaiskolánk termékeit ismertető, színes, nagy árjegyzékünket kérésére díjmentesen megküldjük. Vidéki növénymegrendeléseket postán, pontosan teljesítjük. Szalkai díszfaiskola-rózsakertészet, örökzöldtelep. Levélcím: Pf.: Budapest. 5/206. 1368.

33-316
BÁSTYA
FIX, BILLENCS, DARUS, GÉPI FÖLDMUNKA

Lakodalmak, rendezvények zenei szolgáltatása. Telefon: 34-230.

Halálozás

Mély fájdalommal tudatjuk, hogy szeretett édesapánk, nagyapánk, apósunk, testvérem, nagybácsink, rokonunk,
HEGEDUS JÓZSEF
a PÓTE Kórélettani Intézet nyugdíjasa, a PMSC volt rendezője március 5-én, 75 éves korában, hosszan tartó, súlyos betegség után elhunyt. Temetése március 22-én 13 órakor lesz. Búcsúztatása a pécsi központi temető kápolnájából. A gyászoló család.

Fájdalomtól megtört szívvel tudatjuk, hogy felejthetetlen, drága kisfiunk, bátyuskám, unokánk, keresztfiunk, unokaöcsikénk és kedves rokonunk,
KOVÁCS ZOLIKA
március 10-én, 6 éves korában jóságos kicsi szíve örökre megpihent. Utolsó útjára március 22-én 15 órakor kísérjük a pécsi központi temető dísztermétől. A gyászoló család.

Fájdalomtól megtört szívvel tudatjuk mindazokkal, akik ismerték és szerették, hogy szeretett férjem, édesapám, apósom, drága nagypapám,
TÓTH JÁNOS
méhész,
Pécs, Bártfa u. 20. szám alatti lakos március 7-én, 69 éves korában váratlanul elhunyt. Temetése március 21-én 3 órakor lesz a pécsi központi temetőben. A gyászoló család.

Fájdalomtól összetört szívvel tudatjuk, hogy szeretett férjem, drága jó édesapánk, testvérem, apósunk és kedves rokonunk,
BÓSZ KONRÁD
életének 59. évében váratlanul elhunyt. Temetése március 21-én fél 1 órakor lesz a pécsi központi temetőben. A gyászoló család.

Mély fájdalommal tudatjuk mindazokkal, akik ismerték és szerették, hogy szeretett, drága jó édesanyánk, anyósunk, nagymamánk és kedves rokonunk,
KOVÁCS MÁRIA
(Cinkotai Illésné),
a Vendéglátó Váll. nyugdíjasa, Alsóhegy u. 14., majd Melinda utcai lakos életének 73. évében váratlan hirtelenséggel elhunyt. Végső búcsúja március 21-én fél 3 órakor lesz a pécsi központi temető Szt. Mihály kápolnájából. Gyászoló Horváth, Czigler és Cinkotai család.

Mély fájdalommal tudatjuk, hogy drága feleségem, leányom, testvérem, menyem és rokonunk,
NASZÓDI JÁNOSNÉ
Vörös Györgyi
47 éves korában, hosszú betegség után elhunyt. Temetése március 23-án 2 órakor lesz a pécsi köztemető kápolnájából. A gyászoló család.

Megrendüléssel tudatjuk, hogy munkatársunk,
NASZÓDI JÁNOSNÉ
Vörös Györgyi,
a Magyar Nemzeti Bank tanácsosa életének 47. évében elhunyt. Temetése március 23-án 14 órakor lesz a központi temetőben. Emlékét kegyelettel megőrizzük.

Fájdalommal tudatjuk, hogy szeretett édesapám, nagyapánk és apósom,
VARGA JÁNOS
(Dani),
a XXII. sz. AKOV nyugdíjasa elhunyt. Hamvasztás utáni búcsúztatása március 22-én fél 11 órakor lesz a pécsi központi temetőben. A gyászoló család.

Mély fájdalommal tudatjuk, hogy
PETHES ZOLTÁNNÉ
Bobánovics Klára
47 éves korában elhunyt. Kérésére március 13-án csendben eltemettük. A gyászoló család.

Szomorú szívvel tudatjuk rokonainkkal és ismerőseinkkel, hogy édesanyánk, anyósom, nagyanyánk és dédikénk,
ÖZV. BALATONYI JENŐNÉ
Frigó Anna
78 éves korában, hosszan tartó betegségben csendesen elhunyt. Temetése március 23-án fél 1 órakor lesz a pécsi központi temetőben. A gyászoló család.

Mély fájdalommal tudatjuk, hogy szeretett édesanyánk, dédikénk,
ÖZV. FETZER ANTALNÉ
Fiedrich Margit,
garéi lakos 83 éves korában jóságos szíve rövid szenvedés után megszűnt dobogni. Temetése március 18-án 1 órakor lesz a garéi temetőben. Gyászolják: gyermekei, testvérei, vejei, unokái és dédunokái.

Mély fájdalommal tudatjuk mindazokkal, akik ismerték, szerették és tisztelték, hogy szeretett, egyetlen testvérem, unokahugom, nagynénink és kedves rokonunk,
FARTÉLY ILONA
rövid, súlyos betegség után, 66 éves korában, február 17-én csendesen elhunyt. Hamvasztás utáni búcsúztatója március 28-án 2 órakor lesz a pécsi köztemetőben. A gyászoló család.

Fájdalommal tudatjuk, hogy szeretett rokonunk,
WILHELM JÓZSEFNÉ
Zsirmann Mária,
volt Zsolnay utcai lakos, 81 éves korában, türelemmel viselt, súlyos betegségben csendesen elhunyt. Temetése március 24-én 2 órakor lesz a pécsi központi temetőben. A gyászoló rokonai.

Mély fájdalommal tudatjuk, hogy felejthetetlen apám, nagyapánk,
KOVÁCS LAJOS,
asztalos, Kutaskőz 23. sz. alatti lakos 64 éves korában váratlanul elhunyt. Temetése március 22-én fél 3 órakor lesz a pécsi központi temetőben. A gyászoló család.

Mély fájdalommal tudatjuk, hogy szeretett bátyám, nagybátyám, sógorom és kedves rokonunk,
C. S. KAY KURUCZ KÁROLY
61 éves korában Angliában váratlanul elhunyt. Hamvait március 22-én 10 órakor helyezzük örök nyugalomra a pécsi központi temetőben. Gyászoló családja.

Mélységes fájdalommal tudatjuk, hogy szeretett, drága jó feleségem,
SIMON JÓZSEFNÉ
Csajági Rozália,
Semmelweis u. 36. sz. alatti lakos, rövid szenvedés után, 67 éves korában csendesen elhunyt. Felejthetetlen halottunk hamvasztás előtti búcsúztatása március 22-én fél 4 órakor lesz a pécsi központi temetőben. Gyászolja: szerető férje, gyermekei, menye, veje, unokái, testvére és a rokonság.

Mély fájdalommal tudatjuk, hogy szeretett férjem, édesapám, kedves rokonunk,
ID. VERESS KÁROLY
nyugdíjas bányász
február 16-án 59 éves korában váratlanul elhunyt. Hamvasztás utáni búcsúztatása március 17-én, pénteken du. 4 órakor lesz a pécsszabolcsi temetőben. Gyászolja: felesége, fia és a széles körű rokonság.

Dolgozókat felvesznek

VÁROSKÖZPONTBAN lévő üzletbe munkabíró, megbízható eladót felveszek. „Ot és félnapos hét" jeligére a Hunyadi úti hirdetőbe. (13653)

FELVESZEK varrónőt, férfi szabászt, ügyintézőt, önéletrajzzal. — „Pécs 14" jeligére a Hunyadi úti hirdetőbe. (13305)

ELELMISZER szakmában jártos eladót főállásba keresek. Fizetés megegyezés szerint. Eddigi munkájáról pár sort kérek. — „Sürgős 13324" jeligére a Hunyadi úti hirdetőbe. (13324)

ÉRETTSÉGIZETT, jól gépelő fiatalt adminisztrátor munkakörbe felveszünk. Jelentkezni lehet: Pécs Városi Távközlési Uzem, Rákóczi út 60. (868)

KÖZGAZDASÁGI érettségivel rendelkező pénzügyi elszámoltatót vesz fel a Baranya Megyei Idegenforgalmi Hivatal. Jelentkezés: Pécs, Széchenyi tér 9., pénzügyi osztályvezetőnél. (774)

A PÉCSI Sütőipari Vállalat felvételre keres gázkezelői vizsgával rendelkező kazánfűtőt, kisteljesítményű kazánok üzemeltetésére. Felvesz villanyszerelőt és dízelmotor javításban jártas autószerelőt. Bérezés megegyezés szerint. Elsősorban pécsi lakosok jelentkezését várjuk. Érdeklődés és részletes felvilágosítás a munkaügyön Pécs, Engel János u. 10. — Telefon: 12-522 30-as mellék. (776)

KÖZÉPISKOLAI Honvéd kollégium dolgozókat keres az alábbi munkakörök betöltésére: asztalost és szakácsot szakmunkás képesítéssel, konyhai kisegítőt, takarítót és nyugdíjas raktárost határozott időtartamra. Jelentkezés: személyesen, Pécs, Puskin tér 17. (935)

SZÁMÍTÁSTECHNIKAI, irodagéptechnikai berendezések szervizelésére munkatársat keresünk. Felsőfokú képesítéssel. Lakatost (láng- és ívhegesztő vizsgával), karosszérialakatost minőségi munkára egyelőre másodállásban keresünk. — „Panasonic" jeligére a Hunyadi úti hirdetőbe. (13046)

NYÁRI szezonra a Balaton déli partján lévő büfébe fiatal üzletvezetőt keresek vendéglátós végzettséggel. Szállás megoldható. — „Preciz, megbízható 11934" jeligére a Hunyadi úti hirdetőbe. (11934)

VILLANYSZERELŐ kísiparos állást hirdet 2 önállóan dolgozó, katonaviselt villanyszerelő részére 30 éves korig. „Megbízható 9874" jeligére a Hunyadi úti hirdetőbe. (9874)

A PÉCSI Vízmű felvételt hirdet hegesztő és bádogos szakmunkások részére. Jelentkezni lehet: Pécs, Nyugati Ipari út 8., vagy telefonon: 14-633. (871)

A HÍDÉPÍTŐ Vállalat komlói üzeme felvesz fiatal férfi mélyépítő mérnököt vagy üzemmérnököt. Jelentkezés: személyesen az üzem vezetőjénél, Komló, Közüzemi u. 1. Telefon: 72-81-389. (937)

A PÉCSI Állami Gazdaság üszögpusztai szállítási üzembe, váltózó munkahellyel, gépkocsi rakodómunkásokat keres felvételre. Jelentkezni lehet: személyesen az üzem vezetőjénél, illetve telefonon a 10-311/88-as számon. (135)

NONSTOP vendégfogadó nyílik a pécs-vasasi elágazásnál május 1-jén. Felszolgálókat, szakácsokat, konyhalányokat, szobaasszonyokat, takarítókat felveszünk. Jelentkezni: személyesen naponta 19 óra után, Pécs, Kakukk u. 22. (13212)

BUFÉBE áprilistól 1 főt állandóra, 1 főt hét végére felveszek. „6 hónapra" jeligére a Hunyadi úti hirdetőbe. (6269)

KŐMŰVES, bádogos, tetőfedő és ács szakmunkásokat magas kereseti lehetőséggel felveszünk. Pécsi Építő- és Tatarozó Vállalat, Pécs, Timár u. 23. (833)

PÉCS M. Városi Tanács V. B. Hivatal ipari, kereskedelmi, mezőgazdasági és árhatósági osztály legalább 3 éves gyakorlattal rendelkező kereskedelmi árkalkulátort keres magánkereskedők ellenőrzésére. Jelentkezni lehet: szakmai önéletrajzzal az osztály vezetőjénél: Pécs, Felsőmalom u. 13. (970)

NŐI dolgozót felveszek. Terefere kisvendéglő, Keszüi út 80. (11918)

PÉCS M. Városi Tanács V. B. ipari osztálya legalább 3 éves gyakorlattal rendelkező árszakértőt keres vállalatok, szövetkezetek ellenőrzésére. Jelentkezni lehet: szakmai önéletrajzzal az ipari osztály vezetőjénél: Pécs, Széchenyi tér 1. III. emelet 121. (970)

AZ AGROKER Vállalat felvesz közgazdasági érettségivel, legalább 5 éves gyakorlattal rendelkező anyagkönyvelő munkatársat. Jelentkezés: Bonnet Gáborné pü.-számv. oszt.-vez.-nél. Telefon: 26-255/130. (914)

A VÍZGÉPÉSZETI Vállalat jó kereseti lehetőséggel felvételt hirdet változó munkahelyre, az ország bármely pontján az alábbi szakmákban: technológiai szerelő, csőszerelő-hegesztő, lakatos-hegesztő és segédmunkások. Vidékieknek szállást biztosítunk. Jelentkezés: Pécs-Mecsekalja (Pellérd), új szennyvíztisztítótelep, Szlaczka Józsefnél, kedd—szerda—csütörtök 7—16 óráig. (911)

MAGAS kereseti lehetőséggel munkatársakat keresünk asztalos, kőműves, hidegburkoló szakmákban. Jelentkezés: Pécs, Endresz Gy. u. 44. Telefon: 13-797. (859)

A PÉCSI Mátka esküvőiruha-kölcsönző bolt felvesz boltvezető helyettest és egy eladót. Jelentkezés: Pécs, Kossuth L. u. 57. Esküvői ruha-kölcsönző. 9—16 óra között. — Telefon: 15-232. (9665)

A HARTAI LENIN MGTSZ, (Harta, Széchenyi u. 16., 6326. Tel.: 22. Tx.: 26-257) ELADÁSRA FELKÍNÁL 3 Ft/kg reklámáron 220 q étkezési vöröshagymát.

Sporthétvége

Kerékpárverseny és női foci



Aki eddig nem tudná: újra indul a Melitta „Gyűjtsd a kilométert!" akciója, melynek keretében vasárnap kerékpárversenyt szerveznek. A Melitta Kupa a Melinda utcai Szabadidő Park elől indul, a nevezéseket 9 óra és 9.45 között itt lehet leadni, a nevezési díj 30 forint. Az I. kategóriában indulók 36, a II.-ban rajthoz állók pedig 18 kilométeren tehetik próbára állóképességüket, s a kategóriánkénti első három helyezett a programfüzet szerint értékes tiszteletdíjban részesül. A szintidők: az első kategóriában 2,5 óra, míg a másodikban 2 óra.

A Nevelési Központban szombaton és vasárnap női teremfoci tornát rendeznek, mely eredetileg ugyan nemzetközi lett volna, de mivel mind a Zseljeznicsar, mind a Zombor lemondta a részvételt, négy magyar csapatot láthatnak majd az érdeklődők. Ezek közül három pécsi (Dohánygyár, Sapiana, Tanép), míg egy, a Barcs beugróként, vidékről érkezik. A program szombaton 17 órakor, vasárnap pedig 9-kor kezdődik.

*

Hollós nélkül a BSE ellen

– Ha ügyes vagyok, akkor 10 embert ki tudok állítani.

Aki így kesereg, *Varga Ferenc*, a PVSK női kosárlabda csapatának vezető edzője. Ami miatt kesereg: *Hollós* beteg, ebben a szezonban már nem is játszhat; a kezdő ötös közelébe került *Abrahám I.* térde pedig meghúzódott, edzéseket hagyott ki, a játéka kérdéses.

Ilyen kedvezőtlen előjelekkel várja a PVSK a rájátszásban ma 17.30-kor a BSE-t, amelytől szombaton Budapesten 19 ponttal kikapott. A rossz hírek miatt most a BSE lépett elő a mérkőzés egyértelmű esélyesévé.

A vasutasok várható kezdőcsapata: *Nedoba, Veres, Pongrácz, Balázs, Kiefer.*

Ha a papírformát felborítva sikerülne a PVSK számára a győzelem, akkor vasárnap Budapesten lenne a mindent eldöntő harmadik találkozó.

Európai kupák

BEK: Steaua–Göteborg 5-1, a Steaua jutott tovább. Galatasaray–Monaco 1-1. A Galatasaray jutott tovább. Milan–Bremen 1-0. A Milan jutott tovább. Real Madrid–Eindhoven 2-1. A Real jutott a négy közé.

KEK: Sampdoria–D. Bukarest 0-0. Az olaszok jutottak tovább. Roda–Szredec 2-1. A belgárok 11-esekkel jutottak tovább. Mechelen–Eintracht 1-0. A Mechelen jutott tovább. Barcelona–Aarhus 0-0. A spanyolok jutottak az elődöntőbe.

UEFA: A továbbjutók: Bayern München, D. Dresden, Napoli és a Sociedad–Stuttgart összecsapás győztese.

Mai sportműsor

Kosárlabda. NB I., nők, rájátszás: PVSK–BSE, Pécs, városi sportcsarnok, 17.30. Vasas Kupa általános iskolás torna, leánydöntők, vasasi iskola, 13.00.

Kézilabda. NB I., férfiak, rájátszás: Debreceni Dózsa–PMSC, Debrecen, 17.30.

Úszótanfolyam

Úszótanfolyamot indít a Hullámfürdőben a PMSC 1989. április 3-tól. Jelentkezés március 20-tól hétköznapokon a helyszínen. Tel.: 12-880, 12-494.

Kovács György sikere Firenzében

Olaszországban, Firenzében nemzetközi szenior úszóviadalt rendeztek az elmúlt hét végén 700 versenyző részvételével. Az indulók között ott volt Kovács György (PMSC) is, aki 74 évesen, kategóriájában két ezüstérmet is szerzett. Az örökifjú sportember a hónap végén újra útra kel Olaszországba, ahol 29-én Trentóban nemzetközi versenyt rendeznek.

DN SPORT

Vaccaroni után Lamour is doppingolt?

A február 26-i hannoveri kard Világ Kupa-versenyen végzett doppingvizsgálat a kétszeres olimpiai bajnok francia Jean-Francois Lamournál pozitívnak bizonyult – írja az Olasz Vívó Szövetség információjára hivatkozva a La Gazzetta dello Sport című olasz sportnapilap.

Az olasz törvívónő, Dorina Vaccaroni lebukása után tehát újabb vívó keveredett doppingbotrányba. Lamourra már 1987-es lausanne-i világbajnoki győzelme után is rávetődött a gyanú árnyéka. Az első vizsgálat eredménye akkor is pozitív volt, de az ismételt ellenőrzés „tisztának" találta a francia kiválóságot, aki a következő évben Szöulban – a sportágban egyedül – megvédte a négy évvel korábban Los Angeles-ben kivívott olimpiai bajnoki címét.

Pierre Abric, a Francia Vívó Szövetség elnöke botrányosnak nevezte, hogy az olasz újság publikálta a hírt:

– Felháborító, hogy az olaszok Jean-Francois Lamour vádolásával próbálják elhomályosítani a Vaccaroni-ügyet – mondta az elnök. – Az első vizsgálat eredményét – szerintem – nem kellett volna nyilvánosságra hozni. Legalább még egy, de lehet, hogy még két kontrollt kell elvégezni a bizonyossághoz.

Röviden

Tömegsport. Befejeződött Mohácson a városi teremfoci- és kosárlabda-bajnokság. A labdarúgóknál a SZIKVIZ II., míg a kosarasoknál a „Demizson" lett a bajnok.

Csel gáncs. A beremendi körzeti rangsorversenyen a szentlőrinci cselgáncsozók közül Szilágyi, Nagy és Vátyi az első helyen végzett.

Tollaslabda. A Budapesten, március 15. tiszteletére megrendezett országos felnőtt egyéni versenyen a Pécsi Spartacus versenyzői közül Pásztó második, Muzsek pedig harmadik lett.

Túra. Nyílt túrát rendeznek 19-én, vasárnap, „Csokonai emléktúra" címmel. A mecseki források építőjéről elnevezett túra útvonala: Hősök tere–Tripammer fa–Fehérkúti kh.–Kantavár–Dömörkapu–Kardosúti kh. Találkozás helye és ideje: Hősök tere, 9.00. Túravezető: Kiss Lajos.

Nemzetközi mérkőzés. A Baranya megyei II. osztályú Tamási-csoport válogatott labdarúgócsapata március 17-én 15.00-kor Sátorhelyen megmérkőzik a jugoszláviai NK Belje csapatával.

Asztalitenisz. P. Kinizsi–Balatonszárszó 13-12. NB II., férfiak. Pécsi győztesek: Hajser (4), Szuhanyik (3), Rábai (3), Tóth G. (3).

Úszás. Nagy sikert hozott az Úszó Expressz Kupa versenysorozata. Az iskolások számára kiírt verseny előcsatározásai után a hét végén már a döntők következnek. Ezek helye és időpontja: Nevelési Központ, március 18., 8.00.

„Éljen a király, mert hatalomra termett!"

Nyílt levélben válaszol Dr. Harsányi László

Hétfőn tett ígéretéhez híven dr. Harsányi László, a Bázis atlétikai szakosztályának vezetőedzője nyílt levelet juttatott el szerkesztőségünkhöz. Ennek, s utána következő tanmesénknek közlésével a vitát a magunk részéről befejezettnek tekintjük. Amennyiben módunk lesz rá, a fegyelmi bizottság vizsgálatának eredményéről tájékoztatjuk olvasóinkat.

„A Dunántúli Naplóban 4 cikk foglalkozott a sportolók teljesítményének és átigazolási kérelmeinek megítélésével. 1989. március 13-án a DN munkatársa felkért arra, hogy nyilvánítsak véleményt ezekkel kapcsolatban. Véleményem a következő.

Ha az átigazolási eljárás botrány, akkor az ÁISH elnöke 4/1988. (V. 1.) ÁISH rendelkezése botrányt szabályoz? Nem hiszem. Az átigazolás természetes velejárója a sportéletnek. Szervezetek és emberek közti viszonyok jól szabályozott rendszeréről van szó. Ilyen átigazolási ügy van folyamatban a Székesfehérvári Ikarus, a Kaposvári Építők, a TÁSI és a KBSK és a mi sportklubunk közt is – ahonnét mi kívánunk sportolókat átigazolni – többségében nevelési költségtérítéshez vagy átigazolási díj fizetéshez kívánják kötni az átigazoláshoz történő hozzájárulást. Ez nem „emberkereskedelem" és nem a mi találmányunk. A nevelési költségtérítés és átigazolási díj fizetésének lehetőségét –" s ezzel törvényességét – valamennyi sportszerv részére a fent említett ÁISH rendelkezés 26., 27. és 32. paragrafusa szabályozza, lehetővé teszi. Nem hiszem, hogy helyes lenne ennek egy csoportérdek, az egész szakosztály érdekében történő alkalmazását egy, a jogalkotásban részt nem vevő – csak alkalmazó – edzőnek tulajdonítani.

Az egy teljesen más kérdés, hogy személy szerint én sem értek egyet a versenysport ilyen és más területen – mint a korábbi cikkekben nyilatkozók is említik – jelentkező, egyre erősebben anyagi előnyökhöz kötésével. S e magánvéleményem természetesen nem teheti lehetővé azt, hogy a versenysport pénzhez kötött – munkakörömbe tartozó – feladatainak végrehajtását elhagyhatom. S az sem lehetséges, hogy munkakörömnél fogva — mint más vezetőedző kollégáim is – kimaradhassak az átigazolási kérelmekkel kapcsolatos állásfoglalásokból. Az ilyen ügyekben úgy tűnhet, hogy a vezetőedzők „mindenható"-k. Ez azonban nem így van. Átigazolási ügyekben Magyarországon az a gyakorlat, hogy az átigazolási kérelmek aláírásának joga a sportegyesületek ügyvezető elnökei hatáskörét képezik. A vezetőedzők sok más kérdés mellett az átigazolásoknál is csak döntéselőkészítést végeznek. Ezt teszem én is. S ez tűnik igen sokak szemében egyszemélyi döntésnek. Ha ez a döntéselőkészítő munka az egyénnek az óhajával egybeesik, mint ahogy a levélírók egy részénél korábban a PMSC-hez igazoláskor történt, akkor az átigazolással nincs probléma.

A levélírók által említett átigazolásokat nem mi kezdeményeztük, hanem ők. Kétségtelen, hogy nem igértünk – erre felhatalmazásom sem volt – a nálunk maradásért semmit. S ha a mi szakosztályunkban maradást a sportoló, dolgozó többletjövedelemhez kötötte, vagy köti, azt a szakosztály-vezetőség 1988 decemberében hozott határozata értelmében el kellett utasítanom. E határozattal személy szerint is egyetértek. Az az álláspontunk és gyakorlatunk 1987 ősze óta, hogy kizárólag a sportteljesítmény növekedése járhat a jövedelem növelésével. Nem hisszük, hogy ez az álláspont erkölcstelen lenne. Mi továbbra is azt szeretnénk, ha az 5 fő átigazolni óhajtó atléta visszavonná e kérelmét, s továbbra is a mi szakosztályunkban sportolnának. Eddig ezt az 5 főből egy, Bognár János, már két hete meg is tette.

Úgy gondoljuk, hogy a tőlünk történő átigazolási kérelmeket nem a helytelen pedagógiai munka váltotta ki, hanem az a véleménykülönbség, amely szakosztályunk vezetősége és 1–2 sportoló elsősorban külföldi versenyre történő utazásának megítélése ügyében felmerült. Egyik sportoló a barátnőjét is magával kívánta vinni NSZK-ba, holott barátnője nem szerepelt a jóváhagyott kiutazási listán. Ezt természetesen nem engedtem meg. Ez a tény az „Öt atléta átigazol(?)" c. cikkből kimaradt. Azt reklámelem, hogy most nem pont ennek a ténynek nem jut hely a cikkben. A hölgy nevét azért nem említem, mert félek, iskolájában talán családjában is problémákat okozna ennek nyilvánosságra hozatala . . .

A szakosztály sportolói egyébként 1988-ban 10 országban (ebből 7 a vonzó nyugati ország) versenyezhettek külföldön is. Az egyik versenyző, aki még többször szeretett volna külföldön versenyezni, 1988-ban a következő országokban állhatott rajthoz: Ausztria 2-szer, Hollandia, Jugoszlávia, Kína és NSZK, ahova sérülten utazott ki Pekingből történő hazatérése és ugyan ezért határozott ellenzésünk ellenére . . .

Mindezek mellett az az álláspontunk, hogy a fiatalemberek sokszor tévednek. Nekünk segítenünk kell abban őket, hogy e tévedéseik idővel csökkenjenek még akkor is, amikor éppen e tévedésekre történő rámutatás során vélt (?) vagy valós (?) sérelmeik olyan indulatokat váltanak is ki, amelyek nem kellemesek számunkra.

A sportteljesítmények értékének megítélésében sem értünk egyet a levélírókkal. Az országos szövetség pontokkal fejezi ki a teljesítmények értékét. Ezek összegével értékelik a magyar atlétikai szakosztályokat. Ezek alapján az 1987. évi 19. helyről a szakosztály 1988-ban kb. 200 szakosztály rangsorában a 11. helyre lépett előre. Szükségszerű, hogy az ilyen előrelépést elősegítő pontszámok alapján rangsorolja a szakosztály a sportolóit. Ezt tettük mi is . . .

Egyik volt edzőnk édesapja minősítette sportszakmai hozzáértésemet. Övele nem kívánok vitába szállni. Csekély szakmai ismereteim megítélése másokra tartozik. Meg is ítélték.

Dr. Harsányi László vezetőedző"

*

Hogy olvasóink számára is egyértelmű legyen dr. Harsányi László levelének utolsó sora, kötelességünknek érezzük leírni: a vezetőedzőt kedden a fővárosban mesteredzői címmel jutalmazták. Üröm az örömben, hogy az ez évi ceremónia nem mindenütt váltott ki osztatlan elismerést. A szerdán megjelent Népszavában (sp.) „Mester lett harminchét edző!" -címmel kommentárt közöl. Többek közt ezt írja:

„. . . vannak, akik esetében elképzelni sem tudjuk, hogy milyen alapon illeti meg őket a megkülönböztetés?!"

Hogy igaza van-e, vagy sem, nem a mi feladatunk eldönteni. Ehelyett hadd mondjunk el egy mesét . . .

*

Egyszer volt, hol nem volt, volt egyszer egy király. No, nem volt nagy király, csak amolyan kiskirály-féle, hatalma azonban kikezdhetetlennek látszott. Hej, pedig de sokszor próbálták azt megdönteni! Ki tudja, miért, soha nem sikerült.

Mondják, ügyesen politizált. A renitenseket még idejében száműzetésbe küldte, de arra nagyon vigyázott, hogy csak olyan országban kapjanak helyet, mely még az övénél is kisebbnek tűnik. Ott aztán mondhattak bármit. Még az is lehet, hogy hittek nekik, érdekükben tenni azonban semmit nem lehetett.

A király általában nagyon jól kijött a többi uralkodóval. Tudta, sorsa jórészt rajtuk múlik. Nem volt buta, hamar felmérte, hogy szövetségeseinek is az a legegyszerűbb, ha országában kemény kézzel változtathatatlanná mereviti a helyzetet.

Talán ezért, talán másért, de voltak országában kisebb-nagyobb forradalmak is. Egyikbe-másikba majdnem belebukott, de a zord időket végül mindig sikerült átvészelnie. Hol a külső segítség, hol népének tásultsága mentette meg, de így vagy úgy, mindig uralmon maradt.

A távirati irodák jelentései szerint nemrégen a királyt újra megpróbálták megdönteni. Kívülről – a frissen számüzöttek. A király viszont csak nevet a dolgon, hisz' népe a szakadárokhoz ezúttal sem csatlakozott, s úgy tűnik, nem is fog ezek után.

A forradalom így nem is volt forradalom, s ha a történészek esetleg kideritik, hogy mégis annak indult, hát meg lesz a véleményük róla. Nem kért a nép – nem adtak neki. E hasábokon csak annyit üzenhetünk: éljen a király, mert hatalomra termett!

Pauska Zsolt

Neves napok

A SZŐLŐSKERTBEN!

Szeretettel meghívjuk önt és barátait

1989. március 18-án, 19—04 óráig tartó

Sándor—József-bálunkra

- **Tombola, hangulatos zene.**
- **Belépő a kétszeri étkezéssel együtt 150 Ft/fő.**
- **Asztalfoglalás az üzletvezetőnél. (Tel.: 15-886.)**

VÁRJUK JELENTKEZÉSÉT!

JÓ SZÓRAKOZÁST KÍVÁNUNK!

Szőlőskert Vendéglő

Pécs, Kisszkóko 4.

Dunántúli Napló

AZ MSZMP BARANYA MEGYEI BIZOTTSÁGÁNAK LAPJA

Főszerkesztő: MITZKI ERVIN. Főszerkesztő-helyettesek: BÁLING JÓZSEF és LOMBOSI JENŐ

Kiadja a Baranya Megyei Lapkiadó Vállalat. Felelős kiadó: BODÓ LÁSZLÓ

Szerkesztőség és kiadóhivatal: Pécs, 7601 Hunyadi út 11. Pf.: 134

Telefon: 15-000. Szerkesztőség telex: 12-421. Kiadó telex: 12-320.

Készült a Pécsi Szikra Nyomdában. Pécs, Engel János u. 8. 7630. Telefon: 32-177. Telex: 12-211. Felelős vezető: FARKAS GÁBOR

Terjeszti a Magyar Posta. Előfizethető: bármelyik hírlapkézbesítő postahivatalnál, a hírlapkézbesítőknél, a Posta hírlapüzleteiben és a hírlapelőfizetési és lapellátási irodánál (HELIR), Budapest XIII., Lehel u. 10/A, 1900, közvetlenül vagy postautalványon, valamint átutalással a HELIR 215-96162 pénzforgalmi jelzőszámra.

Előfizetési díj: egy hónapra 105,– forint, negyedévre 315,– forint, egy évre 1260,– forint.

Indexszám: 25054. ISSN 0133-2007.

Világ proletárjai, egyesüljetek!

Dunántúli Napló

XLVI. évfolyam, 77. szám
1989. március 18., szombat
Ára: 5,30 Ft

Az MSZMP Baranya Megyei Bizottságának lapja

MEGYEI KÖNYV... PÓIRA



Tegnap Pécsett járt a Drogobicsi Pedagógiai Főiskola küldöttsége. A JPTE Tanárképző Kara és a pedagógiai főiskola közötti együttműködés ez évi munkatervét vitatták meg. (Tudósításunk a 11. oldalon).

Fotó: Kóródi Gábor

Üzemavató a Taurusban

Pénteken felavatták a Taurus új acélradiál-teherabroncsgyártó üzemét. Az ünnepségen részt vett *Németh Miklós* miniszterelnök, az MSZMP Politikai Bizottságának tagja.

Avatóbeszédében *Tatai Ilona*, a Taurus vezérigazgatója szólt a vállalatnál megkezdődött szelektív fejlesztésről, amelynek első állomása a régi acélradiál üzem felújítása és bővítése volt. A vállalat hat kiemelt termékcsaládjának korszerűsítésével kívánja megalapozni hosszú távú stabilitását, külpiaci pozícióinak erősítését.

Ezt követően Németh Miklós mondott ünnepi beszédet.

Németh Miklós, az alkalmat felhasználva, köszönetet mondott a Világbank jelenlevő képviselőinek azért a támogatásért, amely lehetővé tette, hogy Magyarországon külföldi hitellel elindulhatott a szerkezetátalakítási program. Mint mondta, bízik abban, hogy az együttműködés a jövőben még gyümölcsözőbb lesz.

Ezt követően a miniszterelnök kitüntetéseket adott át a beruházás megvalósításában kiemelkedő teljesítményt elért dolgozóknak.

ASPEN-konferencia

Pénteken folytatta munkáját a Budapesten tanácskozó ASPEN-konferencia. Az amerikai alapítású, nyugat-berlini székhelyű neves konferencia-központ ülésén, amelyet első ízben tartanak szocialista országban, az eszmecsere témája a „Kelet-nyugati gazdasági, műszaki és környezetvédelmi együttműködés a közös európai házban".

A résztvevők pénteken magyar gazdasági szakemberekkel találkoztak és a közös vállalkozások témájáról folytattak eszmecserét. Munkaebédjükön jelen volt és beszédet mondott Nyers Rezső államminiszter, az MSZMP Politikai Bizottságának tagja.

Délután az ASPEN-konferencia résztvevői ellátogattak a Környezetvédelmi és Vízgazdálkodási Minisztériumba, ahol találkoztak Maróthy László miniszterrel.

Jasszer Arafat találkozója Németh Miklóssal



Németh Miklós, az MSZMP PB tagja, a Minisztertanács elnöke március 17-én az Országházban találkozott Jasszer Arafattal, a Palesztinai Felszabadítási Szervezet Végrehajtó Bizottságának elnökével.

MTI-fotó: Varga László — MTI-telefotó

Ünnepség a palesztin képviseleten

Németh Miklós, az MSZMP Politikai Bizottságának tagja, a Minisztertanács elnöke péntek délelőtt az Országházban találkozott *Jasszer Arafattal*, a Palesztinai Felszabadítási Szervezet végrehajtó bizottságának elnökével. A magas rangú palesztin vezető *Grósz Károlynak*, az MSZMP főtitkárának meghívására érkezett hivatalos látogatásra hazánkba.

Németh Miklós és *Jasszer Arafat* megbeszélésén részt vett *Szulejman an-Nadzsab*, a PFSZ VB tagja, a Palesztinai Kommunista Párt főtitkára, *Mamduk Nofal*, a Demokratikus Front Palesztina Felszabadításáért Politikai Bizottságának tagja, valamint *Abdellatif Abu Hedzseli*, a PFSZ politikai osztályának helyettes vezetője. Magyar részről jelen volt *Kótai Géza*, a Központi Bizottság nemzetközi pártkapcsolatok osztályának vezetője és *Nagy Gábor* külügyminiszter-helyettes.

Az eszmecsere bevezetéseként Németh Miklós megállapította: Magyarország és a Palesztinai Felszabadítási Szervezet kapcsolatai jók: nyíltság, őszinteség, szolidaritás jellemzi a kontaktusokat. A miniszterelnök leszögezte: a magyar kormány támogatja azt a megélénkülő nemzetközi aktivitást, amelynek alapját Jasszer Arafat Genfben elhangzott beszéde, illetve a Palesztinai Nemzeti Tanács algíri ülésszakának határozatai teremtették meg. A palesztin állam kikiáltásának magyar elismerése jól példázza, miként viszonyul hazánk a palesztinok ügyéhez. A jószándék újabb bizonyítéka, hogy magyar részről hozzájárultak a PFSZ budapesti képviseletének nagykövetségi szintre emeléséhez.

Ami a magyar nemzetközi törekvéseket illeti, a kormányfő hazánk nyitottságát hangsúlyozta, rámutatva, hogy a kapcsolatépítésben Magyarország nemcsak saját hasznát keresi, mások érdekeit – így a palesztin nép jogos törekvéseit – is szem előtt tartja. Ennek szellemében a közel-

(Folytatás a 2. oldalon)

A tartalomból:

Lehajolni az aprópénzért! (3. oldal)

Lelassult az igazságszolgáltatás (4. oldal)

Az alapjogok és az új alkotmány (6. oldal)

Magyar–olasz–finn párttanácskozás

Eredményesnek és pozitívnak minősítette valamennyi résztvevő azt a hármas — magyar, olasz és finn — párttanácskozást, amelyen szakértők az európai hagyományos fegyverzetek leszerelése érdekében folytattak eszmecserét és egyeztették az ajánlásokat. A Rómában pénteken véget ért megbeszélésen a Magyar Szocialista Munkáspárt, az Olasz Szocialista Párt és a Finn Szociáldemokrata Párt képviselői vettek részt. A három párt (amelyek közül egyik a Varsói Szerződés, a másik a NATO egyik tagországában működik, míg a harmadik egy semleges országban) 1987-ben már megfogalmazott közös állásfoglalást a bécsi utóértekezlet mielőbbi sikeres befejezése érdekében.

A kiadott közlemény szerint megvitatták a VSZ és a NATO országai között Bécsben megkezdődött hagyományos fegyverzetcsökkentési értekezlet felhatalmazásának értelmezésével, a fegyverzetekben meglevő aszimmetriák számbavételével és leépítésével kapcsolatos kérdéseket, továbbá azt, hogyan erősíthető a katonai doktrínák védelmi jellege.

Tanácsi vb-ülés Pécsett

Várhatóan mozgalmas lesz a hónap végi tanácsülés

Két utca neve megváltozik

Előkészületek Pécs város címerének és zászlajának módosítására

Két utca nevének megváltoztatására tett javaslattal kezdődött tegnap délelőtt Pécsett a városi tanács soros végrehajtó bizottsági ülése. Az előterjesztő *dr. Ásvány Lajos* igazgatási osztályvezető a Kalinyin utcaiak kezdeményező egyetértésére utalva az eredeti Magaslati út elnevezést tartotta helyénvalónak, majd a Zsdanov utcának az átkeresztelését is elfogadták, amely Teleki Blankának, a magyar nőnevelés úttörőjének a nevét viseli majd a végleges döntés után.

A lejárt határidejű határozatok végrehajtásának áttekintése után az ülésen elnöklő *Szabó Nándor* tanácselnök-helyettes a módosított időpontú, március 31-re, péntekre összehívandó tanácsülés napirendi pontjait tekintette át.

A város műemlékvédelmi feladataival foglalkozó egyik fő napirendi pontnak – a téma jelentőségének megfelelően – javasolta a megye főépítészének, *dr. Tóth Zoltánnak* és természetesen az OMF szakembereinek a meghívását, és a körültekintő képviselet megszervezését hangsúlyozta a temetők fejlesztésének témájában is. Szó esik majd a végrehajtó bizottság pénzügyi döntéselőkészítésekben betöltött szerepéről is, az ebben illetékes ügyrendi bizottságok véleménye alapján, hiszen a cél az, hogy a pénzügyi döntések a teherviselés és a felelősség reális megosztásán alapuljanak.

Még mindig a várhatóan mozgalmas hónap végi tanácsülés előkészítésénél maradva, *Komlódi Józsefné* tanácselnök-helyettes Pécs város címerének és zászlajának módosítása érdekében kért szót. Szorgal-

(Folytatás a 2. oldalon)

„Jó napot! – Este 9 órakor bomba robban a 400 ágyas klinikán!"

Gyufaszállal sorsolták ki a fiatalkorú gyanúsítottak, hogy ki telefonáljon (11. oldal).

Emlékezzünk a Magyar Tanácsköztársaságra!

Közös megemlékezésre hívjuk a Magyar Szocialista Munkáspárt tagjait és a város minden polgárát, akik a nemzeti felemelkedés és a társadalmi haladás ügyét együtt vállalják.

Célunk, hogy a Magyar Tanácsköztársaság 70. évfordulójáról méltón megemlékezve tegyünk hitet a demokratikus szocialista Magyarország megteremtése, a társadalmi haladás és a magyar munkásmozgalom progresszív törekvései elválaszthatatlansága mellett.

Emlékezzünk közösen a nemzet legjobbjainak összefogásából létrejött, az országot rövid időre a nemzetközi haladás élvonalába emelő, de a külső és belső erők által fegyverrel levert Magyar Tanácsköztársaságra.

A Magyar Szocialista Munkáspárt Pécs Városi Bizottsága és Pécs Megyei Város Tanácsa által szervezett koszorúzási ünnepség március 21-én 16 órakor kezdődik a Köztársaság téri munkásmozgalmi emlékműnél.

A szervezők



Pécsi utcák: Hunyadi út — Fotó: Kóródi Gábor

Jasszer Arafat találkozója Németh Miklóssal

(Folytatás az 1. oldalról)

keleti helyzet politikai eszközökkel történő rendezése mellett emel szót az Izraellel folytatott megbeszéléseken, illetve a különféle zsidó szervezetekkel megtartott eszmecseréken. Ezzel kapcsolatban Németh Miklós megjegyezte: Magyarország szívesen vállal közvetítő szerepet is, és lehetőségeihez mérten támogatja a közel-keleti helyzet rendezésének folyamatát.

A kétoldalú kapcsolatokat áttekintve a kormányfő elmondta azt is, hogy a magyar megítélés szerint a gazdasági és a kulturális élet még számos, kiaknázásra váró lehetőséget tartogat.

Jasszer Arafat mindenekelőtt azt hangoztatta: ahogy a múltban, úgy a jelenben és a jövőben is barátjának tekinti a magyar népet és annak vezetőit. Méltatta azt a támogatást, amellyel Magyarország segítette a palesztin nép igazságos ügyét.

A közel-keleti helyzetet értékelve kifejtette: a fegyverekkel túlzsúfolt régió egy lőporos hordóhoz hasonlatos. Hangsúlyozta, hogy a térségben zajló események közvetlen hatással vannak a nemzetközi élet alakulására is, ezért úgy vélte: a közel-keleti helyzet kezelésében is szükség van egyfajta új gondolkodási módra. Álláspontja szerint a problémáknak erre az újfajta megközelítésére kellene rábírnia a világ közvéleményének Izraelt is. Ezzel kapcsolatban hasznosnak ítélte az Izraelen kívüli zsidó közösségekkel folytatott dialógust, ami segíthet rábírni a Samir-kormányt a békés rendezés alapelveinek elfogadására.

A palesztin vezető reménykeltőnek nevezte, hogy az elmúlt időszakban bizonyos elmozdulás észlelhető az Egyesült Államok közel-keleti politikájában. Reményét fejezte ki, hogy ez a tendencia tartós marad.

Jasszer Arafat kérte: a magyar kormány tegyen erőfeszítéseket a nemzetközi tanácskozás megrendezése érdekében. A palesztin vezető ígéretet kapott erre magyar tárgyalópartnerétől.

A magyar kormányfővel folytatott megbeszélések után a Palesztinai Felszabadítási Szervezet Budapesti Irodáján ünnepséget tartottak abból az alkalomból, hogy a képviselet nagykövetségi szintre emelkedett. Az ünnepi alkalomból Jasszer Arafat személyesen vonta fel a palesztin nemzeti lobogót a képviseleten.

A palesztin vezető délután beszédet mondott az interparlamentáris unió konferenciáján, majd nemzetközi sajtóértekezletet tartott a magyar újságírók országos szövetségének székházában.

A sajtókonferencia bevezetőjeként a rendezvény házigazdája, *Major László*, az MSZMP szóvivője röviden összegezte Jasszer Arafat magyarországi látogatásának tapasztalatait. Hangsúlyozta, hogy a magyar vezetőkkel folytatott tárgyalásokon ismételten megerősítették: a közel-keleti helyzet tartós és igazságos rendezését a térség valamennyi állama számára csak az ENSZ égisze alatt megrendezendő nemzetközi konferencia biztosíthatja.

*

Hivatalos magyarországi látogatásának befejeztével Jasszer Arafat a kora esti órákban elutazott Budapestről.

24 ÓRA A NAGYVILÁGBAN



Grósz Károly, az MSZMP főtitkára március 17-én a Központi Bizottság székházában fogadta Lothar Späthet, az NSZK Baden-Württemberg tartományának miniszterelnökét, aki az Aspen-Intézet négynapos nemzetközi konferenciája alkalmából tartózkodik Budapesten.

MTI-fotó: Manek Attila **MTI-telefotó**

Grósz Károly fogadta Lothar Späthet

Grósz Károly, az MSZMP főtitkára pénteken a Központi Bizottság székházában fogadta *Lothar Späthet*, az NSZK Baden-Württemberg tartományának miniszterelnökét, a CDU elnökhelyettesét. A szívélyes légkörű találkozón az MSZMP főtitkára tájékoztatást adott hazánk helyzetéről. Kölcsönösen nagyra értékelték a magyar–NSZK kapcsolatok fejlődését. Kiemelték a Magyarország és Baden-Württemberg között fejlődésnek indult gazdasági, politikai, kulturális együttműködés jelentőségét. A megbeszélésen részt vett Alexander Arnot, az NSZK magyarországi és *Horváth István*, hazánk NSZK-beli nagykövete.

Lothar Späth, aki az ASPEN intézet konferenciája alkalmából tartózkodott március 16–17-én Magyarországon, megbeszélést folytatott a Magyar Gazdasági Kamarában, látogatást tett a Hungarotextnél, a KBC magyar–baden-württembergi vegyesvállalatnál és a Magyarországi Németek Szövetségénél.

*

Hazánk a Menekültügyi Konvenció 106. tagországa

Magyarország csatlakozott az ENSZ 1951-ben elfogadott Menekültügyi Konvenciójához és az azt kiegészítő 1967-es, a menekültek státusát szabályozó jegyzőkönyvhöz – jelentette be pénteken Genfben az ENSZ Menekültügyi Főbiztosságának szóvivője.

A szóvivőt idézve az AFP francia hírügynökség jelenti, hogy Magyarország képviselői március 14-ikén nyújtották át a Világszervezet főtitkárának a ratifikációs okmányokat. Ezzel Magyarország 106. tagországként, a kelet-európai országok közül pedig elsőként csatlakozott a konvencióhoz.

Az AFP jelentése kiemeli, hogy a csatlakozást január végén kezdeményezte a Magyarországon tartózkodó külföldiek – a hírügynökség szóhasználata szerint a romániai menekültek – ügyeinek intézésére alakult tárcaközi bizottság. Ezt követően februárban – a szervezet megalakulása óta első ízben – az ENSZ Menekültügyi Főbiztossága küldöttséget indított Budapestre, hogy megtárgyalja a csatlakozás módozatait.

◆

A ciánügy fejleményei

A chilei kormány két tagja az ország gazdaságát sújtó ciánügyről tárgyalt csütörtökön Washingtonban James Baker amerikai külügyminiszterrel.

Hernan Errazuriz külügyminiszter és Jaime de la Sota földművelésügyi miniszter kifejtették Bakernek, hogy a chilei gyümölcs behozatalát megtiltó amerikai döntés katasztrófális következményekkel sújtja a chilei gazdaságot, ugyanis ebben az évszakban Chile az Egyesült Államok egyik legfőbb gyümölcsszállítója.

Washington azután tiltotta be a chilei gyümölcsök árusítását, hogy egy szőlőszállítmányban cianid-nyomokat fedeztek fel. A chilei gyümölcsembargóhoz csatlakozott Kanada, Japán és több más ország is.

Az MSZMP és a választások

Az MSZMP elfogadja annak lehetőségét, hogy ne ı nyeri meg az első demokratikus választásokat, és ennek következtében ellenzékbe vonul. Ha a párt nem így járna el, kétségbe vonhatnák a reformokkal kapcsolatos őszinteségét – jelentette ki *Major László*. Az MSZMP szóvivője a Magyar Szocialista Munkáspártnak a legközelebbi választásokkal kapcsolatos álláspontját ismertette az EFE spanyol hírügynökségnek Budapesten adott nyilatkozatában.

Demokratikus játékszabályok esetén nem lehetnek eltérő mércék, és a párt elfogadja, hogy az összes többi párttal azonos jogokkal és kötelezettségekkel rendelkezzék – mondotta a szóvivő.

Major László ugyanakkor kijelentette, hogy az esetleges választási vereség csupán elméleti lehetőség. A párttagok többsége és a pártvezetés biztos abban, hogy a legközelebbi választásokon az MSZMP megszerzi a többséget – az abszolút vagy a viszonylagos többséget. A párt semmi esetre sem számít katasztrofális vereségre – szögezte le Major László.

Viszonylagos többség esetén – folytatta a szóvivő – szükségessé válna a tárcák felosztása. A Magyar Szocialista Munkáspárt kész a koalíció elfogadására, nemcsak a választások után, hanem jóval előtte is. A koalícióban részt vevők körének kirajzolódásához arra van szükség, hogy a többi párt is kidolgozza és előterjessze saját programját. „Véleményem szerint nemzeti egységkormány létrehozására van szükség ahhoz, hogy túljussunk a mostani válságos időszakon" – hangsúlyozta Major László, majd emlékeztetett arra, hogy a Magyar Szocialista Munkáspárt már csaknem valamennyi ellenzéki csoporttal felvette a kapcsolatot „egy nemzeti kerekasztal" megszervezése érdekében.

◆

✣ WASHINGTON: A Bush-kormány Shirley Temple-t, a harmincas évek gyermek-filmsztárját készül kinevezni prágai nagykövetnek – jelentette pénteken a The Washington Post. A 60 éves egykori színésznő a konzervatívok régi támogatója. Már Nixon és Ford elnöksége alatt kapott diplomáciai megbízatásokat, ám éppen színész kollégája, Reagan alatt nem.

✣ *RÓMA: Lengyelország és a Vatikán a közeljövőben diplomáciai kapcsolatokra lép – jelentették be csütörtökön a Vatikánban, ahol II. János Pál pápa fogadta Roman Malinowskyt. A lengyel parlament elnöke hivatalos látogatáson tartózkodik Olaszországban.*

✣ TOKIO: Uno Szoszuke japán külügyminiszter május 3–4-ikén Moszkvában tárgyal majd szovjet kollégájával, Eduard Sevardnadzéval, jelentették be a tokiói külügyminisztériumban pénteken. Uno látogatása alkalmával öt hónapon belül a harmadik japán–szovjet külügyminiszteri találkozóra kerül sor.

Tanácsi vb-ülés Pécsett

(Folytatás az 1. oldalról)

mazta egy szakértőkből álló bizottság létrehozását, amelyről az általános rendelkezéseket is figyelembe vevő, hosszadalmas előkészítő munka miatt már a közeljövőben dönteni kellene.

A városi tanács művelődési bizottsága alig több, mint egy hete már tanácskozott a Janus Pannonius Tudományegyetem gyakorló középiskolájának létrehozásáról. Beszámoltunk arról, hogy erre adottságainál, fejlesztési lehetőségeinél fogva a Komarov Gimnázium és Szakközépiskola a legalkalmasabb. A kérdés *Walz Jánosné* művelődési osztályvezető-helyettes előterjesztésében ismét napirendre került, hogy a tanterembővítést – hat tanterem felépítését – igénylő iskolafejlesztési megállapodást végrehajtó bizottsági döntés kövesse. Határozatban fogadták el azt is, hogy az iskolát a tanulói létszám csökkenése nélkül, a szükséges fejlesztést pénzügyileg is garantálva kell megvalósítani, 1990. januárjától az egyetemnek átadni, azonban a város a tervezett 60 milliós beruházási keretösszegből – amelynek a terheit a megyével, a JPTE-vel megosztva viselik – a költségek esetleges emelkedésével sem tud a most rá eső összeg egyharmadánál – azaz 20 millió forintnál többet vállalni.

A szándék szerint az 1990/91-es tanévtől már kibővítve, és nevében is Janus Pannonius Tudományegyetem Gyakorló Középiskolájaként működő oktatási intézményből kérdéses még, hogy hova költözik majd a geodéziai osztály, míg a postaforgalmi tagozat – amely a közismereti tárgyak viszonylag magas száma miatt megfelel az egyetem szempontjainak – leendő műszaki mérnöktanárok gyakorlati képzését is szolgálhatná. Az őszre tervezett tanácskozásokig még nyitva hagyott kérdések közé tartozik az is, hogy mely intézmény, esetleg lakóközösség vagy szervezet örökli majd a hős, a feledésre méltatlan űrhajós, Komarov nevét, akinek az iskola előtt szobra is áll.

Vita nélkül zajlott le a pincerendszerekkel kapcsolatos beszámoló, hiszen abban valamennyien egyetértettek, hogy a szükséges és közismerten nagy anyagi áldozatokkal járó feladatok elvégzésének ütemét a pénzügyi lehetőségek szabják meg. Végezetül a nagyárpádi garázssor felépítésének szükséges előkészületeiről, valamint a március 14-i kisebb kenyérellátási zavarok megelőzéséről tanácskoztak.

Bóka R.

Tiltakozás a visegrádi robbantások ellen

Az ország közvéleménye felelőtlenségtől hallotta Németh Miklós miniszterelnök ígéretét a magyar Országgyűlésnek, hogy a visegrád–nagymarosi gátépítkezésen nem történik visszafordíthatatlan lépés mindaddig, amíg a május-júniusi ülésszak nem dönt az építkezés jövőjéről.

Ezért mélységes megdöbbenéssel fogadtuk a hírt, hogy Visegrád–Nagymarosnál az elmúlt napokban zavartalanul folytak tovább a brutális beavatkozások. Az Oviber és a Donaukraftwerke dolgozói tovább robbantják a sziklát a Duna medre alatt.

Mi ezt a miniszterelnöki ígéret cinikus semmibevételének ítéljük. Visegrádnál most nemcsak a kormány, hanem az egész reformfolyamat iránti bizalmat aknázzák alá. Tiltakozunk a robbantások folytatása ellen! Várjuk a miniszterelnök sürgős és megnyugtató intézkedését.

A Duna Kör, a Magyar Demokrata Fórum és a Szabad Demokraták Szövetsége tiltakozásához péntek délutánig csatlakozott a Kék Lista, a TDDSZ Környezetvédő Csoport, a Bajcsy-Zsilinszky Baráti Társaság Környezetvédő Csoport és a Duna Alapítvány.

Eboltások

A 28/1981. (XII. 30.) MÉM. sz. rendelet értelmében valamennyi három hónapos és ennél idősebb ebet, veszettség ellen, a csoportos hatósági oltások során be kell oltani. Az oltáshoz minden ebtartó az előző oltásnál kiadott oltási igazolványát hozza magával. Az ebtulajdonos az oltásnál köteles nevét, lakcímét, az eb korát, ivarát és színét megadni. Pécs Megyei Város Tanácsa 1986. évi 10. „Az ebek tartásáról" tanácsrendeletben 3. paragrafus 1–3 bekezdései szerint 1987. évtől a kötelező eboltásnál az ebeket megkülönböztető jelzéssel kell ellátni. (A megkülönböztető jelzés egyedi számmal ellátott aluminiumlap, amelyet az eb közterületen állandóan viselni köteles.) Az új megkülönböztető jelzést nyugta ellenében a tulajdonos kifizetni és átvenni köteles.

Az oltások helye és ideje Pécs megyei város területén:

Vasas, Hird (Dr. Gazsó Imre). Március 20-án, hétfőn du. 2–4-ig Vasas II., tűzoltószertár. Március 21-én, kedden du. 2–4-ig Hird, alsó bolt. Március 22-én, szerdán du. 2–4-ig Vasas I., mázsaház. Március 23-án, csütörtökön de. 8–10-ig, Hird, kirendeltség.

Pótoltás:

Március 2–4-én, pénteken de. 8–10-ig Vasas II., tűzoltószertár.

II. körzet (Dr. Papp Elemér):

Március 28-án, kedden du. 2–4-ig Susogó vendéglő. Március 29-én, szerdán du. 2–4-ig Nagypostavölgy (bolt). Március 30-án, csütörtökön du. 2–4-ig lőtéri domb (Sarohin t. útja–Egri Gy. u. sarok). Március 31-én, pénteken du. 2–4-ig Domus parkoló. Április 3-án, szerdán du. 2–4-ig Kertváros (Szomjastűzér).

Pótoltás:

Április 6-án, csütörtökön du. 2–3-ig Domus parkoló.

II. körzet (Dr. Kovács István):

Április 7-én, pénteken du. 2–4-ig málomi kirendeltség. Április 10-én, hétfőn du. 2–4-ig nagyárpádi kirendeltség.

Pótoltás:

Április 11-én, kedden du. 2–3-ig málomi kirendeltség. Április 11-én, kedden du. 3–4-ig nagyárpádi kirendeltség.

I. körzet (Dr. Kispál Gyula):

Április 13-án, csütörtökön du. 2–4-ig Pécsszabolcs (Vöröshadsereg u. 39.). Április 14-én, pénteken du. 2–4-ig Fürst S. u. 69. (volt tanácsház). Április 17-én, hétfőn du. 2–4-ig Pécsbányatelep (fodrászat). Április 18-án, kedden du. 2–4-ig Pécs, Tolbuhin út (Hősök tere kultúrház). Április 19-én, szerdán du. 2–4-ig Pécsújhegy (Bor u.). Április 20-án, csütörtökön du. 2–4-ig Pécs, Felszabadulás u. 75. Április 21-én, pénteken du. 2–4-ig Engels u.–Pósa L. u. sarok. Április 24-én, hétfőn du. 2–3-ig Uszógpuszta, bolt.

Pótoltás:

Április 25-én, kedden du. 2–3-ig Fürst S. u. 69. (volt tanácsház).

III. körzet (Dr. Kispál Zoltán):

Április 26-án, szerdán du. 2–4-ig Ürögi kultúrház. Április 27-én, csütörtökön du. 2–4-ig donátusi kápolna. Április 28-án, pénteken du. 2–4-ig Tiborc u.–Ürögi sarok. Május 2-án, kedden du. 2–4-ig Szigeti út 33. (volt tanácsház). Május 3-án, szerdán du. 2–4-ig patacsi kultúrház.

Pótoltás:

Május 4-én, csütörtökön du. 2–4-ig Szigeti út 33. (volt tanácsház).

Ebét mindenki saját körzetének bármely kijelölt helyére elővezetheti, annak lefogásáról maga tartozik gondoskodni. Felhívjuk az eb tulajdonosát, hogy a pótoltást követően ismételt utólagos eboltást nem szervezünk. Az eb oltásának megadott időpontban történő elmulasztása az eb hatósági úton való elkobzását és kiirtását vonja maga után.

A PIAC- ÉS VÁSÁRCSARNOK FELUGYELŐSÉG 1989. MÁRCIUS 19-ÉN, VASÁRNAP 8—16 ÓRÁIG
KÉZMŰVES KIRAKODÓ VÁSÁRT RENDEZ
A VÁSÁRCSARNOKBAN. MINDEN ÉRDEKLŐDŐT SZERETETTEL VÁR A RENDEZŐSÉG.

Nagyon sok a felkarolásra érdemes ötlet

Lehajolni az aprópénzért!

A szerkezetváltásnak a vállalkozói szférából kell kiindulnia – Baranya társadalmában megvan a fantázia ahhoz, hogy megtervezze és megszervezze kilábalását a fenyegetettségekből

— El kell felejteni, hogy itt most hatezres, nyolcezres üzem vagy gyár jön majd létre. Ha két tucat ember értelmes foglalkoztatását meg tudjuk oldani, akkor e két tucat ember mellé kell állni. Az aprópénzért is le kell hajolni, — mondotta dr. Geisz Mihály, az MSZMP Baranya Megyei Bizottságának titkára, a Dunántúli Naplónak adott interjújában. Beszélgetésünk témája a megye gazdaságának helyzete, a továbblépés reális lehetőségei.

– Ma számonkérni szokás. Számonkérni a politikától az ellátottságot, a fejlődést, a struktúraváltást –, és programot. Van-e egyáltalán lehetősége a megye politikai vezetésének a gazdaság érdemi befolyásolására?

– Programja annak lehet, akinek eszköze is van hozzá, hogy azt végrehajtsa. A magyar gazdaságirányítás, szabályozás alapvetően két szintet ismer: a kormány szintjét, ahol a játékszabályokat csinálják, és a gazdálkodás alapegységeinek a szintjét – a vállalatokat, szövetkezeteket, ahol alkalmazkodnak a játékszabályokhoz. Ha Pécs város tanácstestületének nincs arra lehetősége, hogy egy-két százalékos adókedvezményt adjon egy kereskedelmi vállalatnak azért, hogy ne csukja be peremterületi boltjait, akkor nyilván nem tőlük lehet számonkérni azt, vajon Gyárvároson vagy Meszesen miért olyan az ellátás, amilyen. Én azt képviselem, hogy a helyi önkormányzatnak –, és most nem megyéről, hanem városról, faluról beszélek –, legyen saját bevétele, nem több pénze, hanem saját bevétele, amit közvetlenül kap meg. És akkor a környezethez való viszony is átalakul. Mert nem az lesz, hogy csak egy serpenyő van és a környezeti kockázat esik latba, hanem van egy másik serpenyő is: ha elutasítom a környezeti kockázatot, akkor elesek a bevételtől. A jelenlegi gazdasági-hatalmi eszközrendszerekből méltánytalanul kis mértékben részesedik a település is, a megye is. A pénzek átcsurognak a költségavetésen.

– Önöktől viszont megoldásokat, sőt eredményeket várnak a lehajzolódó negatív jelenségekkel szemben.

– Én fenyegetésekről szoktam szólni. Mik ezek?

Az első ilyen kemény tétel a *bányászat* helyzetének megítélésével kapcsolatos, most formálódóban lévő kormányzati álláspont. Nem véletlenül járt itt a három miniszter. Ez a mecseki szénbányáknál egy háromezer fős leépítés a dolgok jelenlegi állása szerint. A Mecseki Ércbányászati Vállalat sorsát pedig az 1993 után lejáró kormányközi megállapodás megújításának vagy meg nem újításának a miként-je fogja eldönteni. Tehát a kenyér kerül veszélybe.

A második ilyen fenyegetés a *szovjet export* kérdése. Ez most országosan leginkább a gépipari vállalatokat érinti, de Baranyában érintheti a könnyűipart, esetleg az élelmiszeripart is.

Fenyegetésnek látom én a *mezőgazdasággal kapcsolatos új elgondolásokat* is azért, mert itt a megyében szélsőségesen differenciáltak a termőhelyi adottságok. Nem biztos, hogy a domboldalakat is búzával meg kukoricával célszerű bevetni. És akkor felmerül a kérdés: ez a föld el tud-e tartani ekkora népet ilyen feltételek között, ahogy most dolgozik. A feltételeken lehet változtatni, és akkor mindjárt más lesz a helyzet.

A negyedik fenyegetés *az országon belül elfoglalt térségi helyzetünk*. Van egy nagy beruházásunk: Bős–Nagymaros. Bízom benne, mint magyar állampolgár, hogy megkapjuk a bécs–budapesti világkiállítás rendezési jogát. Ha ezt a két tényezőt egybevesszem, akkor teljesen világos, hogy az infrastruktúra-fejlesztési programok az Észak-Dunántúlon és Budapesten fognak megvalósulni a közeljövőben. Félreértés ne essék, mint magyar állampolgár, a program mellett vagyok, de mint Baranya megyei vezető, számolnom kell a következményekkel.

Végül az ötödik ilyen fenyegetés *a környezetszennyezés* oldaláról jelentkezik a Szársomlyótól Ófalun keresztül, a garéi veszélyes hulladéklerakóig. Vagy a pécsi szennyvíziszap, a hőerőművi pernye... – és ez egészen komoly gazdasági vetületekkel bír.

– A környezeti hatások tehát számunkra kedvezőtlenül változnak. Nemcsak úgy, hogy Magyarországé a világban, hanem úgy is, hogy Baranyáé az országban. Ehhez alkalmazkodnunk, törekvéseinket igazítanunk kell...

– Én ebben a felfogásban két alappillért szegeztem le magamnak, és most, minthogy ez a beszélgetés az én gondolataimról szól, nem pedig arról, hogy egy testület hogyan foglalt állást, szabadságomnak érzem, hogy kifejtsem saját gondolataimat.

Az egyik ilyen alappillér, hogy a gazdasági szerkezetváltásnak, a konkrét lépéseknek a vállalkozói szférából kell kiindulniuk és nem a kormánytól. A vállalkozói szférában kell megtalálni, mit gyártsunk, hány emberrel és miként. Nem arról van szó most már, hogy valamiféle központi gazdaságfejlesztési programhoz kell csatlakozni, hanem arról, hogy az itt helyben kitalált és valamilyen valószínűséggel bizonyított jó ötleteket hogyan tudjuk fölkarolni.

A másik ilyen alappillér: nem engedhetjük meg magunknak, hogy a szellemi erőforrások és a gyakorlat között ennyire esetleges és alacsony színvonalú legyen a kapcsolat. Én elfogadom, hogy Baranya erős szellemi bázis elsősorban a társadalomtudományokban és az orvostudományokban, s nem az ipar és gazdaság konkrét területein. De jó néhány példát tudok mondani, hogy ez az elkülönítés, ez a szétválasztás nem egészen jogos.

– Ezen az alapon miféle prognózis adható, milyen utakon lehet elindulni?

– Hát először is van ennek a gazdaságnak egy sor olyan területe, amely stabilnak tekinthető, ami a mi vizsgálódásunknak, ha úgy tetszik, nem képezi a tárgyát. Mert áramszolgáltatásra szükség lesz, gázszolgáltatásra is. A fafeldolgozásnak itt van az alapanyaga, az építőanyagiparnak is az ásványkincsei. A kommunális szolgáltatásokra a közösségeknek szükségük van, és az élelmiszeriparnak is legalább arra a részére, amely a belső fogyasztást fedezi, meglesz az igény. Ezeket a stabil elemeket úgy kell kezelnünk, hogy létükben veszélyhelyzet ne n fenyegeti őket.

– S ahol alkalmazkodni kell?...

– Én saját tapasztalataimra építve azt kell, hogy mondjam, nagyon sok felkarolásra érdemes ötlet van. Ön említette a Sopianát, az Erdőgazdaságot, a MOFA-t, az AFIT-ot, a Téglaipari Vállalatot, aztán a mezőgazdasági kezdeményezéseket. Én is tudok hozzátenni ehhez a sorhoz még néhányat. Itt van az *Amilum Gazdasági Társaság*, amely élelmiszeradalékok gyártására jött létre olyan szellemi erőkkel a háttérben, hogy Izraelben és Dániában is jegyzik a szabadalmukat. És hogy ez nemcsak egyszerűen szellemi erő, hanem valahol a gazdaságban is manifesztálódik, – hát a Sellyei Agrokémiai Szövetkezet több mint százmillió forintos beruházást valósít meg épp erre a célra. És ez még csak a kezdet. Épp hogy csak a megalakulásnál tartunk.



Ellentmondásokat váltott ki az ásványi anyag hasznosító közös vállalat, a *MINNOVA*. Valóban nem úgy jöttek be a kezdeti lépések, ahogy azt gondoltuk. De most ott tartanak, hogy egy éven belül 150 kiló skandiumot tudnak előállítani. Ennek kilója tizezer dollár. Nem arról van szó, hogy sokat, hanem értékeset kell csinálni. S ez a társaság erre képes.

De mondhatom a *Mecseki Ércbányászati Vállalat* programját, a különleges gumiszerelvényektől, robbanóanyagok, öntvények gyártásáig. Most olyan szinten vannak, hogy ha holnap meg kellene szüntetni az uránbányászatot, akkor is az ott foglalkoztatottak több mint egyharmadának tudnának munkát adni.

S itt van mezőgazdaságunk nagy lehetősége. Fehérjenövények termelése szempontjából kedvező fekvésű megye vagyunk, és *a vetőmagszaporítás* szempontjából gazdag hagyományaink vannak. Ezeknek a hagyományoknak a kiteljesítéséhez meg lehet találni a megfelelő szervezeti formákat is. Sokat beszélnek most egy új földosztásról. Én a következőképpen fogalmaznék: ez a megye illusztris példája annak, hogy szélsőségesen differenciált termőhelyi adottságai, társadalmi-gazdasági környezete van, ugyanakkor egy uniformisba bújtatott üzemi-termelési szerkezete. A kettő közötti ellentmondás nyilvánvaló. De hát, ahogy régen is megélt a nagyüzem meg a kisüzem egymás mellett, úgy most is megél mondjuk két egyesült termelőszövetkezet Mohács térségében, s lehet, hogy a hetvehelyi domboldalon másként kell a művelési relációkat elosztani.

Véleményem szerint messze nem használjuk *idegenforgalmi lehetőségeinket*. Csak a gyógyidegenforgalmat kívánom említeni. *Harkányt* érdemén alul kezeljük. Most dolgozunk annak a közvetítésén, hogy megfelelő tőkeerővel gazdasági csoportosulás jöjjön össze, amely Harkányban jelentős szállodai kapacitást hozna létre. De mondhatom *Himesházát* is, amely iránt NSZK-beli tőke mutat érdeklődést szintén gyógyidegenforgalmi jelleggel, legalábbis részben. S ha van gyógyvíz, akkor oda szállodát, orvosi szolgáltatást, kereskedelmet lehet és kell telepíteni. Eddig itt Baranyában nem tudtuk kitalálni az idegenforgalom komplex megjelenítését. Vannak utazási irodáink, vannak speciális idegenforgalmi kínálatot nyújtó szervezeteink, tehát lehet lovagolni, lehet vadászni, de ez nem jön össze egy kalap alatt. De vehetjük a konferenciaturizmust is. *Én abban gondolkodom*, ha kell, akkor beavatkozva a gazdaságba, de *innen a pártbizottságról kezdeményezem, hogy jöjjön létre egy olyan ügynökség, amelyik a Baranya megyei idegenforgalom komplex kínálatát kiközvetíti a világnak.*

Úgy vélem, hogy *Pécsnek regionális központi jellegét is ki kell használnia*. Ez a gyakorlatban azt jelenti, hogy minden olyan háttérintézményt, amelynek tevékenysége összefügg a gazdasággal és amelyik érdeklődést mutat, segíteni kell, hogy letelepedjen Pécsett. Gondolok a bankokra, biztosító intézetekre, külkereskedelmi szervezetekre és így tovább. Három okom van rá, hogy emellett voksoljak. Az egyik: idehozzuk a szolgáltatást helybe. A második: ezek az intézmények hajlandók felújítani mondjuk egy belvárosi házat azért, hogy az ő elhelyezésük kellő színvonalon megoldódjék. És ez a többlettőke nem a Városi Tanács pénzéből vonódik el.

Az alkalmazkodásnak tehát ezeket a területeit kell elővenni. El kell felejteni, hogy itt most hatezres, nyolcezres üzem vagy gyár jön majd létre. Ha két tucat ember értelmes foglalkoztatását meg tudjuk oldani, akkor a két tucat ember mellé kell állni. Az aprópénzért is le kell hajolni.

– Örülök, hogy mint a megye egyik felelős politikai vezetője, gazdaságunk helyzetét ilyen tárgyilagossággal közeliti meg. S még inkább annak, hogy a fenyegető veszélyek ellenére sem adja fel. Sőt!

– Igen. Én úgy gondolom, hogy ebben a Baranya megyei társadalomban – én elsősorban a gazdaság területén dolgozó társadalmat értem –, megvan a fantázia ahhoz, hogy saját kilábalását az adott fenyegetettségekből – még helyzet nincs Baranya megyében, mégcsak fenyegetések vannak – megtervezze és megszervezze. Semmiféle látványos programmal, hogy majd most mi fogunk gépkocsit összeszerelni dél-koreai alkatrészekből, én a magam részéről nem számolok. Én azzal tudok számolni, hogy az egyes embernek a jó ötlete, amely nem tudott zöld ágra vergődni eddig, amely nem 100 százalékos, de egy meghatározott valószínűséggel állítható, hogy haszon lesz belőle, ez valamiféleképpen fel tudjon törni, megfelelő kormányzati támogatást kapni, és jöjjön belőle a haszon. Hát ebben látom a megyei pártbizottság munkájának az értelmét.

Bóling József

Március

Nem vagyok történész. Az inkompetencia maximális fölvállalásával már előre bocsánatot kérek mindenkitől, aki akár szemtanúként, cselekvő résztvevőként – avagy a múlt gyökeréig ásva élte meg az 1945–1948 közötti koalíciós időszakot, melyet minden eresztékében az újjáépítés jelszava hatott át. Amikor a háború döbbenetéből ocsúdó társadalmunkban a demokrácia iránti éhség szülte pártok sorra fogalmazták programjaikat; vázolva a jövő alternatíváit, próbálva hitet önteni az emberekbe.

Azt sem tudom eldönteni, arányaiban meghatározni, hogy e kérészéletű demokráciát fölszámoló akaratból menynyi fakadt a Jalta megszabta korlátozott szuverenitásból, mennyi a hazai ügybuzgóságból. Mindenesetre talán éppen 1848 centenáriumán kibontakozó zászlóerdőben, a márciusi ifjak 12 pontjának hangoztatása közepette – a félárnyékban – kezdtek torzulni a politika tükrei. Való igaz, a szándék már ott lapult a tarsolyban. A hatalmi váltás, az „új típusú" monolit hatalmi berendezkedés maga alá rendelte a társadalom életének minden lényeges szektorát. Államosította a gondolatot.

Az elmúlt negyven év visszfényei elértéktelenítik az értékeket.

Hősök lesznek az áldozatokból.

A lelkiismeret önvizsgálatra késztet.

A lecke nem kisiskolásoknak való: vissza kell térni a kiindulóponthoz és szétosztva szegénységünket újra kezdeni. Talpra állítani a gazdasági-társadalmi-erkölcsi romokban heverő országot. S ez nem megy másként, mint a társadalomban meglevő érdekviszonyok, sokszínű gondolatok és szándékok integrálásával. Érlelődik az 1948-as fordulat – ellenkező előjellel. Pártok, politikai mozgalmak hallatják hangjukat, s éppen ma, igaztalan volna szándékaik mögött kutatni, megkérdőjelezni azt. Ezek az alulról szerveződő társadalmi alakzatok biztosíthatják a társadalom ez ideig a politikai szférából kirekesztett tagjainak az ország jövőbeni fejlődését meghatározó, a társadalomirányítás szempontjából elsődleges politikai-hatalmi-gazdasági döntések előkészítésében és meghozatalában való részvételt. Egy újtípusú állami berendezkedés egy újszellemű alkotmány adta garanciák között.

Tavasz hozza a változást.

Az MSZMP 1988-as országos értekezletével a folyamatok élére állt, s politikájának következetes alakításával-formálásával jutott el alig 10 hónap alatt a többpártrendszer, a pluralizmus fölvállalásáig. Mintegy bizonyítva: az MSZMP sorain belül is felerősödnek a megújulást kívánó erők. Politikájának következetességével és tartósságával válaszolhat a gyanakvóknak, kétkedőknek, a visszarendeződéstől tartó köröknek. Éppen a napokban megfogalmazott rövid távú programja adhat ebben kapaszkodót. Eligazodási pontokat. Az a nyílt, őszinte párbeszédre való törekvése, mellyel az alternatív szervezetek vezetőivel-irányítóival asztalhoz ült, szándéknyilatkozatot téve, próbálva önmeghatározásra-öndefiniálásra késztetni, kérni e politikai mozgalmakat.

A cél nem kevés: közmegegyezésre jutni.

A múlt héten megyénkben, az MSZMP Baranya Megyei Bizottsága fontos kérdés megvitatására ült össze: tisztázni a megyében működő alternatív szervezetekhez való viszonyát. Fölszámolni a kölcsönös előítéleteket, létrehozni a „párbeszédet vivő team-et", a koordináló csapatot. (Hasonló összekötő bizottság már volt a történelemben!) Mert akadna mit koordinálni, hisz nincs sok új a Nap alatt. Nem véletlenül fogalmazták meg; a különféle politikai tömörülések-mozgalmak céljainak-szándékainak jó része a párttagság körében is jó pár éve megfogalmazódott...

Persze, az előítéletek fölszámolása, a kézfogás még nehezen megy. S valahol érthető is ez. Megrögzött ítéleteket kell anullálni. Magam is megfogalmaztam a pártbizottsági ülésen a vélemények sorjázása közben, hogy vajon hihető-e maradéktalanul a pluralizmus igénye, ha azt olyan ember fogalmazza meg, aki maga is részt vett a pártok negyven évvel ezelőtti likvidálásában, az egypártrendszer kiépítésében, aki akkor hittel és szent akarattal voksolt a szocializmus karnyújtásnyi közelségének igézetében egy bizonytalan konstrukcióra. Vagy hihetek-e annak, aki a közelmúltban döntött elvi alapon a másképpen gondolkodókról, szűkítve az amúgy is szűk tereiket? Vajon ők mennyire hisznek a pluralizmus mindenhatóságában?

Új eszméket – annak csíráit – hordozó összejövetel volt ez a minapi. Belső, emberi gyötrődéseket hordozó, mint mindennapjaink.

A múlttal szembe néző.

De vajon, megy-e másként? Lehet-e új ruhát ölteni mosdatlanul? S vajon az önvizsgálódások megválaszolják-e, mennyi a múltban az egyén felelőssége, mennyi azé a társadalmi mechanizmusé – kikalapált intézményrendszeré –, mely emberközpontúságot hirdetve kötötte gúzsba a gondolatot, a szellemet. Nehéz és gyötrelmes feladat. Társadalmi méretekben kell a dolgokkal elszámolni, kisöpörve a szemetet, s csakis az igaz, valós értékeket megőrizni. S kell az elszámolás is. Kinek-kinek bensőjében, önmagában illik elszámolnia a múlttal, kiegyeznie a realitásokkal. Mert éppen Közép-Kelet-Európa oly sok politikai attrocitásával és testvér-harcával megkínzott mindannyiunk Magyarországa a tét.

Tolerancia és türelem. A politika alakításában, formálásában. Európai módon.

Kozma Ferenc

Változó jogalkalmazási szellem



Lelassult az igazságszolgáltatás

Komoly kihívásokkal kell az ügyészségeknek – általában a bűnüldöző, igazságszolgáltató szerveknek – szembenézniük: a bűncselekmények emelkedő száma, a bűnözési szokások változása, a gyakorta tettenérhető állampolgári közömbösség, a tulajdon védelmét szolgáló ellenőrzések hiányosságai –, hogy csak néhányat említsünk. Ám talán a legnagyobb kihívás: a gazdasági életben tapasztalható változások, s az ennek nyomán támadt, a jogellenes magatartásra bő teret nyitó szabályozási hézagok figyelemmel kísérése. Ami a gyakorlatban azt jelenti –, és emelte ki ezt beszélgetésünk során *dr. Kósa Ferenc*, Baranya megye főügyésze –, hogy a jogalkalmazásnak, a jogalkalmazóknak kell a változó körülményekhez rugalmasan alkalmazkodniuk.

– A megyei pártbizottság is tárgyalja a baranyai közrend és közbiztonság helyzetét, illetve ennek javítását célzó feladatokat. Miért éppen most? Van ennek különös aktualitása, vagy rendszeresen visszatérő témája a testületnek?

– Rendszeresen tárgyalja a témát a megyei pártbizottság, pontosabban korábban inkább a végrehajtó bizottság. Néhány aktualitás azonban valóban azt indokolja, hogy most a magasabb rangú testület foglalkozik vele: új bűnelkövetési formák jelentek meg, meglehetősen széles teret enged a bűncselekmények elkövetésének a gazdasági szabályozók gyors változása. Ez talán a jelenlegi bűnüldözés, jogalkalmazás egyik legnagyobb gondja, s indokolttá tenné, hogy a büntetőeljárás szabályait e helyzethez igazodva módosítsák. Hiszen ami három évvel ezelőtt például a mérlegkészítés során bűncselekménynek minősült volna, most már nem az...

– Ma már nyilvánvaló: egyre több bűncselekményt követnek el Magyarországon. Mégis e témával –, a közrend és a közbiztonság helyzetével – foglalkozó előterjesztésekben, jelentésekben, beszámolókban az olvasható: alapvetően kiegyensúlyozott. Nem szorul ez a fogalmazás is módosításra?

– Korábban azt mondtuk – és 7–10 évvel ezelőtt ez jogos is volt, –, hogy a közrend és a közbiztonság helyzete a megyében is szilárd. Az elmúlt évtizedben azonban a bűncselekmények száma 72 százalékkal növekedett, vagyis most már helyesebb, elfogadhatóbb a kiegyensúlyozott jelző használata. Az mindenesetre valóban helytelen lenne, ha elégedettségünknek adnánk hangot...

– Akkor azt is megkérdezem: melyek a kiegyensúlyozott közrend és közbiztonság ismérvei?

– Az országos statisztikát vesszük alapnak: mennyi a bűncselekmények száma a legfertőzöttebb területen: Budapesten, mennyi a megyénkben, ezt vetítjük 10 000 lakosra. A másik ismérv a bűnözés struktúrája: milyen a bűncselekmények jellege, súlya. Minősítő körülmény az is, hány bűncselekményt követnek el és hány vétséget. Egyébként az ország nagyvárosai között Pécs van a legjobb helyzetben az ismertté vált bűncselekmények számát tekintve. Nálunk jó a felderítési arány is, a múlt évben 1700 körül volt azoknak a bűncselekményeknek a száma, amelyek elkövetője egyelőre ismeretlen. Ezek a bűncselekmények nagy része vagyon elleni, és kis súlyú volt.

– Egyértelműen elfogadott, hogy mit nevezünk közrendnek és közbiztonságnak?

– Én hajlamosabb vagyok tágabban értelmezni, mint az szokásos. Véleményem szerint ugyanis e fogalom körébe tartoznak azok a magatartások is, amelyeket jogszabály tilt, azok is, amelyek jogszabályokat sértenek, (mindenekelőtt a szabálysértési ügyek). Vagyis: az állampolgári együttélési szabályok megsértése jelenti a közrend és közbiztonság veszélyeztetését, mégpedig nem csak az erkölcsi alapon elítélhető, hanem a jogszabályok által szankcionált magatartások. Ezen túl –, ha rajtam múlna – ide sorolnám a törvényességet is: az állami szervek mennyiben tartják be az előírásokat, a jogszabályokat.

– Az egyértelmű: a változó gazdasági helyzet; társadalmi közeg gondokat, ellentmondásokat szül. Ezeket többek között azért is elemezni kell, mert igényli a bűnmegelőzés eredményessebbé tétele. Feladata ez az elemző munka az ügyészségnek?

– Minden igazságügyi és bűnüldöző szervnek feladata. Az a véleményem mégis, hogy ez a helyzet elsősorban a törvényhozásra és jogszabályalkotásra hárít tennivalókat. Mi azt tesszük, hogy a változó gazdasági környezetben sok esetben nem a törvény betűje, hanem szelleme alapján járunk el, de teszik így ezt más igazságszolgáltató, bűnüldöző szervek is, természetesen mindig szem előtt tartva a gazdasági célokat. Például a vállalkozás: nekünk egy más jogalkalmazási szempontot sugall. Nyilván most már nem lehet a szigorú tervutasításos rendszer alapján megközelíteni a gazdasági élet jelenségeit. Sajnos, a törvényhozásunk nem képes a gyors változásokat követni. A jogalkalmazóknak kell felismerniük azokat a magatartásokat, amelyekkel szemben a büntető jogszabályokat kell alkalmazni. Véleményem szerint egyébként e magatartások köre mind inkább szűkül, olyan értelemben, hogy megítélésük mind jobban átcsúszik a polgári ítélkezés területére. Már csak ezért is vélem úgy, hogy e szempontból büntető jogszabályaink „kinőtték magukat", régi merevségükkel szemben, a jogalkalmazóknak is az új, rugalmas körülményekhez kell alkalmazkodniuk. Kivéve persze, ha szándékosan, jogellenesen törekszik valaki egyéni haszonszerzésre. Akkor ne legyen pardon!

– A prognózisok szerint várható a bűnügyi helyzet, a közrend és a közbiztonság további romlása. Társadalmi igény a megfelelő ellenlépések megtalálása. Melyek lehetnek ezek?

– Nagyon összetett, országos feladat ez. Kezdhetném a családdal – milyen sok bomlik fel! –, a gyermeknevelésel –, a szülő és az iskola felelősségével –, a környezetben ható társadalmi normák minőségével, folytathatnám az emberek közömbösségével, a tulajdonvédelemhez fűződő szemlélettel... A legaggasztóbb lehet azonban a munkalehetőségek leszűkülése: ha annak sem tudunk munkát adni, aki akar dolgozni, akkor az (is) előbb-utóbb bűncselekményt fog elkövetni. Általánosnak mondható: az eddig megszokott életnívójához mindenki minden áron ragaszkodik. Hangsúlyozom: minden áron... A hiánygazdálkodás bő forrása a korrupciónak. És még sorolhatnám a bűnözés társadalmi hátterének összetevőit. Jóval nagyobb figyelmezettségre lenne szükség, ami alatt egyszerűen azt értem, hogy a gazdálkodó szerveknél, intézményeknél hatékonyabb tulajdonvédelemre van szükség, s az állampolgárok is vigyázhatnának jobban javaikra. Jelenleg azonban jobbára csak azok látják be, a bűnmegelőzésben és -felderítésben közreműködésük szükségességét, akik maguk is bűncselekmény áldozatai vagy sértettjei lettek...

Természetesen „házon belül" is szükségesek ellenlépések. A bűnüldöző, igazságszolgáltató szerveknél a megnövekedett feladatokhoz képest indokolt lenne a jobb személyi és tárgyi feltételek biztosítása. Ennek hiányában kevésbé hatékonyan tudjuk ellátni feladatainkat. Jogosnak tartom az állampolgároknak azt a véleményét, hogy ügyeik végére túl hosszú idő múlva kerül pont: jelenlegi keretei, szervezete mellett lelassult az igazságszolgáltatásunk.

– Parlamenti vitazárójában az igazságügyi miniszter azt mondta: új bírósági eljárási törvényben kell rögzíteni, milyen feladatok tarthatók fenn az ügyészség számára, s annak milyen legyen a szervezeti felépítése. Mi erről a véleménye?

– Ez nem eljárási, hanem alkotmányozási kérdés, vagyis attól függ, hogy az új alaptörvény miként szabályozza az ügyészség helyzetét. Jelenleg az országgyűléshez tartozunk, önálló, független szervezetként. Ha a bíróság átvenné a nyomozásfelügyeletet, ez olyan bírói létszámnövelési igénnyel járna, amelynek biztosítása szerintem hosszú éveket venne igénybe. Ez mellett épületeket, egyéb anyagi feltételeket is biztosítani kellene. Én úgy vélem: a jelenlegi ügyészi szervezet nagy tapasztalatokkal rendelkezik a felügyelet terén. Változás esetén hosszú átmeneti időszakkal kell számolni, s ez esetleg a bűnüldözés hatékonyságát csökkentené. Hozzáteszem: ha az ügyészség számára most feladatokat jelentő terhek egy részétől mentesülnénk, én lennék a legirigyeltebb vezető a megyében...

– Úgy vélem, az állampolgárok körében nem népszerű az ügyészség. Van az emberekben munkájukkal szemben egy jó adag fenntartás.

– Nem hiszem. Az ügyészség az egyik garancia arra, hogy a törvényességet betartsák és betartassák. Ne felejtsük el például, hogy az államigazgatási szerv is hozhat a társadalom kárára, adott esetben azonban az állampolgár javára döntést. Jó néhány eset bizonyítja a korrupt tisztviselők tevékenységét. Ha nincsen meg az ügyészség feladatát jelentő általános törvényességi felügyelet, ugyan, ki tárja fel ezeket?

M. A.

Pécsi körkép

Érdekképviselet nyitott kérdésekkel

Hírt adtunk arról, hogy március 10-én Budapesten megalakult a tanácsi önkormányzatok érdekképviseleti szervezete. Számos nyitott kérdés maradt azonban, amelyekre elsősorban a helyi testületeknek kell megtalálniuk a választ. Pécs Város Tanácsa megfigyelőt küldött az alakuló értekezletre, a feljegyzéséből érdemes közreadni azokat a megállapításokat, amelyek a döntést segítik.

Az alakuló ülésen 175 tanács képviseltette magát. Hatalmas vita bontakozott ki abban a kérdésben, hogy a jelenlévő képviselők rendelkeznek-e testületi felhatalmazással ahhoz, hogy az országos szövetségbe lépjenek. A hozzászólásokból kiderült, hogy ilyen felhatalmazással a résztvevőknek csak igen kis hányada rendelkezett.

Ennek ellenére a Tanácsi Önkormányzatok Országos Szövetsége, mint a helyi tanácsok érdekképviseletét ellátó társadalmi szervezet megalakult. Ideiglenes elnökséget és — dr. Ács István debreceni tanácselnök személyében — elnököt választott, elfogadta a szövetség alapszabályát és úgy döntött, hogy három hónapon belül összehívja a küldöttgyűlést.

Szinte lehetetlen megállapítani, hogy a szövetség végül is hány taggal alakult meg. Testületi „megerősítés" nélkül ugyanis a belépési nyilatkozatok — amelyeket írásban kellett leadni a képviselőknek — nem tekinthetők hitelesnek. A résztvevők nagy része tartózkodott attól, hogy testületi felhatalmazás nélkül nyilatkozzon.

Pécs az alakuló ülésen nem lett tagja a szövetségnek. A belépés ugyanis nemcsak elvi kérdés, hanem komoly anyagi vonzattal is jár. A szövetség dologi, személyi kiadásai — irodahelyiség, függetlenített apparátus bére — elérik az évi 8—10 millió forintot.

A tagdíj kérdésében nem született döntés, de az várhatóan 2—3 forint lesz lakosonként. A városi tanácsnak a belépés tehát évi 360—540 ezer forint kiadást jelentene.

Értékelték a támfal-pályázatot

Eredményesen zárult az EVM és a „pincés" városok, köztük Pécs, közös tervpályázata a támfalak felújítására, megerősítésére. A bírálóbizottság külön kiemelte, hogy sikerült a szakmai társadalom figyelmét felhívni erre az egyre nagyobb gondot jelentő városgazdasági problémára. A pályázaton pécsi siker is született: kilencvenezer forintos harmadik díjban részesült a PMMF alkotógárdája.

A pályázat sikere az is, hogy megkezdődött a komplex felmérő munka a támfalak állapotáról, ezzel jól hasznosítható dokumentum áll a felújítást vállaló szakemberek rendelkezésére, ugyanakkor a helyi körülményekre alkalmazható, városképbe illeszthető megoldásokat dolgoztak ki a pályázók.



A Berek utcában átültetik a hársfákat a Pécsi Kertészeti és Parképítő Vállalat dolgozói. A fák alatt húzódik a távhővezeték, amely rongálódott a ránőtt gyökerek miatt, ugyanakkor a hársak is károsodtak. A fákat a kertészeti szakemberek gondozzák, majd máshol újra elültetik az életképeseket. A PÉTÁV pedig májusban megkezdi a távvezeték cseréjét.

Taizé Európa találkozó

A taizéi ökumenikus közösség április 28. és május 1. között Pécsett rendezendő ifjúsági találkozójának előkészületei szépen haladnak. Nemcsak Pécsről, hanem a környékéről is egyre többen vállalkoznak vendégfogadásra. Ma már öt-hatezer fiatalnak van szállása. A pálos templomba várják mindazokat, akik szívesen részt vennének az előkészületekben: fogadnák a vendégeket, tolmácsolnának, kísérnék az autóbuszokat. A megbeszélés ma délután 4—6 óráig lesz.

Akik szívesen fogadnának még vendégeket, személyesen jelentkezhetnek a találkozó központi irodájában (Pécs, Szent István tér 14.), mindennap fél 9-től 13, és 15—18 óráig, valamint érdeklődhetnek a 24-600-as telefonszámon is.

Az április végi találkozó programjai nyitottak, bárkit szívesen látnak. Egyébként a világ minden tájáról, mintegy tízezer fiatalt vár Pécs.

Utcanév-változások

A városi tanács végrehajtó bizottsága tegnap két utca nevét változtatta meg: a Kalinyin út visszakapta a régi Magaslati út elnevezést, míg a Zsdanov utcát Teleki Blankáról nevezték el.

A következő év második felétől nem foglalkozik az utcák átkeresztelésével a testület; a népszámlálás, a tanácsi és országgyűlési választások zavartalan megrendezése miatt. Nincs is olyan törekvése, hogy mindenáron változtasson az utcaneveken. Ahol mindenképpen indokolt, ott elsősorban a régi elnevezéseket választják. Jövőre viszont már az új testület tűzi napirendre az utcaneveket, számbaveszi, hol rendezetlenek a számozások, illetve megnevezi a már beépített dűlőutakat.

Felújított kukák

TETSZENEK A MESZESIEKNEK

A Városgondnokság közli: megkezdték a szemetes edények begyűjtését és javíttatását. A már kész, sorszámmal ellátott edényeket a meszesi városrészben tették ki. A bejelentésekből kitűnik, hogy a városrész lakóinak tetszenek az új edények, sajnos sokan el is viszik saját használatra. Egy-egy edény óra mintegy kétezer forint, ezért a lakóközösség érdekében jó lenne, ha a közterületen maradna.

Elkezdik az új Centrum építését?

Nem hivatalos forrásból kaptuk az információt: a Centrum Áruház vállalati tanácsa a közelmúltban elfogadta a pécsi Centrum építésének programját. A tanulmányterv alapján a városi tanács műszaki osztálya kiadta az elvi építési engedélyt. Napokon belül megjelenik a pályázat, miszerint fővállalkozót keresnek az építésre, amely a tervezéstől a kulcsátadásig vállalja a munkát. Nincs tehát akadálya annak, hogy még ez év második felében megkezdjék a Centrum építését a Bajcsy-Zsilinszky úti területen, amelyet a tanács már átadott a vállalatnak.

Üdülőhelyi díjak

Pécs üdülési adottságainak és lehetőségeinek fokozottabb hasznosítása, idegenforgalmi fogadóképességének kiterjesztése céljából a tanács üdülőterületté nyilvánította a Surányi Miklós–Kalinyin–Bárány–Beloiannisz–Dömörkapui–Irma út–Tettye tér által határolt területet, valamint idegenforgalomra egyedileg kijelölt intézményi területeket. Ezeken a területeken az üdülőingatlannal rendelkező tulajdonosok (haszonélvezők) évi 300 Ft díjátalányt fizetnek.

A 27/1985. (IX. 23.) PM sz. rendelet értelmében az üdülőhellyé nyilvánított területen a nem állandó lakosként tartózkodó személyek után üdülői helyi díjat kell fizetni:

külföldi állampolgár esetén 8 Ft/fő/nap,

magyar állampolgár esetén 8 Ft/fő/nap,

szervezett üdülésben részt vevőknél 4 Ft/fő/nap.

A díjat a fizető vendéglátó szolgálatba be nem kapcsolt helyiség (villa, nyári lakás, szoba, hétvégi ház) bérbeadása esetén a helyiség tulajdonosa (haszonélvezője, bérlője) szedi be és havonként a következő hónap 5. napjáig, a díjátalányt pedig június 30-ig kell a Városgondnokság (Pécs, Bajcsy-Zs. u. 35.) költségvetési számlájára (581-478957) fizetni be.

Határidők!

Nem állította helyre az úttestet a közmű munka után a vállalat határidőre a Pécsi Vízmű, a Geisler Eta utcában és a Kalinyin úton a DÉDÁSZ a Szent István téren és a Tüskésréti úton, a DDGáz az Arany utcában, valamint a PÉTÁV Krisztina téren.

Gáldonyi Magdolna

Szigorú előírások – nem egyértelmű szabályzók

Iparterületek kisiparosoknak

A Cseralja utca elején egy nagy ház áll. Tulajdonosa kisiparos. A műhely és az épület állandó építkezés nyomait viseli. A szomszédok már nem nézik jó szemmel a terjeszkedését. A legjobban a zaj és a telep körüli rendetlenség zavarja őket. Mindenfelé szétszórva hevernek az autóroncsok. A kerítés is félig kész: egymás életét keserítik örökös vitáikkal a mester és a környékbeliek. A kisiparosnak szüksége van az egyre nagyobb műhelyre. De a lakóknak is igazuk van, hiszen legalább otthon szeretnének nyugalmat.

Sajnos, ez nem egyedi jelenség. Ha az ember elindul a városban, nem egy műhely környékén lát hasonló rendetlenséget. Mit lehetne mégis tenni? Erre kerestünk választ.

A legtöbb kisipari tevékenységhez műhelyre van szükség – tájékoztatott *Radó Nándor*, a KIOSZ Pécs városi szervezetének munkatársa. – Létesítéséhez a városi tanács ad engedélyt. A terveket a leendő kisiparosnak egyeztetnie kell a KÖJÁL-lal és a tűzoltósággal is. A telep átadására a KÖJÁL-on, a tanács műszaki osztályán, a tűzoltóságon, a Víz- és Környezetvédelmi Hivatalon, az Energiafelügyeleten kívül meghívják a közvetlen szomszédokat és a tanácstagokat is. A Környezetvédelmi Hivatal külön zajmérést is végez. Ha minden szabályos, csak akkor kapja meg a kisiparos az ipari igazolványt.

A Baranya Megyei Munkavédelmi Felügyelőség is rendszeresen ellenőrzi a kisiparosokat. A szomszédok panaszait soron kívül kivizsgálják. A tapasztalataik nem éppen kedvezőek: a kisiparosnak rendetlen a műhelye.

A városi tanács Pécsett két ipari területet jelölt ki kisiparosok részére, ahol a közeljövőben műhelyeket építhetnek: a Basamalom úton és Újhegyen, a volt palahányó környékén. A Kisbalokány – itt van a Basamalom út is – vizes, lápos része a városnak, emiatt magasabbak az építési költségek, a műhelyt például másképpen kell szigetelni. Ezeken a területeken elsősorban gyártó kisiparosok létesíthetnek telephelyet, mert a szolgáltatással foglalkozók nem élnének meg. A tevékenységből származó zajok nem zavarják annyira a szomszédokat. Az udvarokban felhalmozott hulladék, roncsok és más melléktermék nem csúfítja el annyira a városképet.

Sz. K.

Igény szerint szállít a Mechlabor

Váltás közben

Polgári megrendelés már a termelés kétharmada

Új gyártmány a zajcsökkentő berendezés és a szerviztáska

A hadiiparban dolgozó vállalatoknál az 1989-es év baljós előjelekkel indult: a Labor Műszeripari Műveket szanálták, a Videoton több ezer dolgozót elbocsátott. A Mechanikai Laboratórium pécsi gyáregységében dolgozókat menynyiben érintik ezek a termelésleépítési törekvések? – Ezzel a kérdéssel fordultam Keresztes Zoltánhoz, a gyáregység igazgatójához.

– Érdekes módon a gyáregység helyzete évek óta nem adott okot olyan bizakodásra, mint most – jelentette ki Keresztes Zoltán. – A Mechlabornak egyébként is szerencséje, hogy mindig a fejlesztésekre ment rá: az 1989-es szerződések pedig azt igazolják, hogy stúdiómagnetofonjainknak van jövőjük. Ennek tudható be, hogy a polgári termékek gyártását felfuttathatjuk az össztermelés közel kétharmadáig.

A szocialista országokban máshol nem gyártanak stúdiómagnókat. A Mechlabor legújabb termékénél, az STM 800-asnál jobbat jelenleg Európa nyugati részén sem gyártanak, csak a Távol-Keleten létezik modernebb berendezés. Az STM 800 tízdarabos nullszériája most készül, és további ötvenet szerelnek össze még ez évben.

Az egy-, két- és sokcsatornás stúdiómagnó-család régi tagjainak — így az STM 600-asnak is – még mindig jelentős piaca van. Az STM 600-ast az egyszerűsége, megbízhatósága, kezelhetősége teszi keresetté, ráadásul árban fele, harmada, a legmodernebb hangtechnikai eszközöknek. A Pekingi Rádió nemzetközi adások szerkesztőségének tíz STM 600-ast szállítottak tavaly, ezek tesztelése még tart. Idén a Szovjet Állami Rádió több mint hatmillió rubel értékben kért stúdiómagnetofonokat és jelentős darabszámra kötött szerződést az NDK, Kuba és Vietnam.

A pécsi gyáregység nyit Jugoszlávia felé is. Május végére kétnapos tanácskozást szervezenek, erre huszonöt jugoszláv hangtechnikai szakembert hívnak meg. Bemutatják nekik a gyárat, a termékeket, ismertetik a lehetőségeket. Egy referenciastúdió már működik Szabadkán, az STM 600-asok mellé egy nyolccsatornás STM 700-as készüléket adnak egy teljes hónapos kipróbálásra.

A jugoszlávok a svájci stúdiómagnó üzemmódkapcsoló rendszeréhez ragaszkodnak, a vietnamiak szünetmentes szalagidőjelző órát kérnek, a kínaiak kivilágított műszereket óhajtanak. – A pécsi gyáregység természetesen igény szerint szállít.

— A kínaiak riportmagnó-ajánlatot kértek tőlünk. Így az R–7-es gyártását hiába akartuk 1990-ben befejezni, amíg ilyen nagymértékű a kereslet, addig nem szabad leállni róla. A tervek szerint másfél év alatt ötezer riportermagnó alkatrészeit és mechanikáját szállítjuk Kínába és ott, egy Sanghai melletti összeszerelő üzemben állítják össze a készterméket. Létrehoztunk egy úgynevezett kínai imitációs műhelyt, ahol tizenöt olyan dolgozónk készíti a riportermagnókat, akik korábban nem gyártottak ilyen típust. A műhely háromféle variációban dolgozik, mindegyikben másmás a részaránya a pécsi és az imitált kínai termelésnek. A tapasztalatok alapján fogunk megállapodni a kínai féllel.

Azt is tervezik a pécsi gyáregységben, hogy zajcsökkentő berendezések gyártásába kezdenek, sőt szó lehet keverőasztalt készítő zágrábi cégekkel közös termelésről: komplett stúdiók berendezését vállalva. A közelmúltban kifejlesztett hat-nyolc műszert tartalmazó szerviztáskára igény mutatkozik Kínában, Kubában és a Szovjetunióban.

Az egyéb munkaterületek kapacitáskihasználását bérmunkával javítják. A tavalyelőtti három és fél milliós szintet tavaly megduplázták, idén viszont az 1988-as bérmunkát megháromszorozzák (húszmillió forintos termelési érték fölé mennek). Be kívánnak kapcsolódni a közép- és hosszú távú postai fejlesztésbe: így a rádiótelefonok, a kisebb telefonközpontok előállításába. Részt kívánnak venni a műholdas kábeltelevíziós ellátás eszközeinek gyártásában. Azaz keresve az új területeket a felszabaduló létszám foglalkoztatását munkaerő-átcsoportosítással oldják meg: leépíteni nem szándékoznak, de az eltávozók (nyugdíjba menők, kilépők) helyett új dolgozókat nem alkalmaznak.

L. Cs. K.



Stúdiómagnók beüzemelési próbája a Mechlabor pécsi gyárában
Fotó: Proksza László

Tetőterek



Már megvalósult tetőtér-beépítések a 39-es dandár úton
Fotó: Szundi György

Meszesen 120 lakás építhető

Bérlakások erősen fogyatkozó számban épültek az elmúlt években, s ezért nagyobb figyelem irányult a tetőtér-beépítések felé, hiszen sem telket, sem alapozást nem igényelnek. Úgy tűnik, mégsem futnak be kariert.

A Pécsi Ingatlankezelő Vállalat 1983-tól a lakótömbök felújításával együtt összesen 58 lakást alakított ki a padlástereken. Egyedi kivitelezéssel — azaz a leendő bérlő kivitelezésében még 109 tetőtéri lakással gyarapodott a város.

— Az Ingatlankezelő Vállalatnak nem érdeke, hogy továbbra is az egyedi beépítések bonyolítását és műszaki ellenőrzését végezze – mondta dr. Kutas Éva, igazgatóhelyettes. – Az elkezdett munkákat még ellenőrizzük, de újabb tetőtér-beépítéseket egyedi kivitelezésben nem, csak a vállalati felújításokkal együtt tervezünk.

Egyedi kivitelezésre akkor van lehetőség, ha a tanács erre a célra megfelelő összeget tud biztosítani. A kijelölt bérlő ekkor saját költségén alakítja ki a tetőtéri tanácsi lakást, amelynek összegét a PIK elszámolja. Az elmúlt évben 14 lakás készült el ily módon 7,5 millió forint értékben. Az ingatlankezelő ebből 3,7 millió forintot fizetett ki, s a költségek fennmaradó részét a bérlő 25 év alatt lakja le.

A házilagos kivitelezésben az ötven négyzetméter körüli lakások költsége a félmillió forintot közelíti meg, míg az ugyanilyen nagyságú tetőtér-beépítések PIK-vállalkozásban egymillió forintba kerülnek. Miért ilyen nagy az eltérés?

A kérdésre a városi tanács főelőadója válaszolt: Ha felújítással együtt kerül sor a tetőtér beépítésére, akkor az építési szabványok szerint szigetelik a tetőt, míg házilagos kivitelezésnél ez csak részben tartható be, mert egy lakott épületnél a tető nem bontható le teljesen. Ezenkívül a vállalatoknál több költségnövelő tényezővel számolhatunk.

A felújításra fordítható pénz nagyon kevés. 1984 óta változatlan összeget fordíthatnak erre a célra, miközben az anyagárak emelkedése és az ÁFA bevezetése miatt 92—95 százalékkal drágult a kivitelezés. Így a pécsi ingatlankezelő is a lakások eladásából próbál pénzhez jutni. A karbantartás korszerűbb formájáról új jogszabályok döntenek majd.

Pécsett elsősorban Újmecsekalján, a Hajnóczy, Páfrány és Körösi Csoma utcában történtek beépítések. A belvárosban viszont csak néhány, például a Sörház, a Kossuth Lajos utcában és a Hunyadi úton. A felmérések szerint Meszesen közel 100–120 lakás építhető a tetőterekbe. A városrész rekonstrukciójának kezdetén, 1976-ban még ezer lakás épült évente, és ezért a felújítások sajnos tetőtér-beépítések nélkül készültek.

P. E.

A turistakeret csak utazásra szól

Kiknek nyílnak a devizás áruházak?



Az Utasellátó Vállalat devizaboltja Pécsett, a Jókai téren

Ma Magyarországon 300 000 embernek van deviza- és utazási számlája. Január elsejétől már a devizaszámlával rendelkezők is vásárolhatnak a valutáért árusító boltokban, ha azt egy évre előre lekötötték.

Egyedül Ausztriában évente 300—500 millió dollárért vásárolunk. Ha ezt itthon költenénk el, akkor a kereskedelmi árrésen, valamint a közvetlen beszerzésen megtakarítható összeg bent maradna az országban, ez elérhetné akár a ár 30–40 százalékát is. Persze, azt is figyelembe kell venni, hogy a magánforgalomban behozott árucikkeket nem terheli általános forgalmi adó, ami 25 százalék. A kedvezményekkel csökkentett vám is alacsonyabb, és még mindig jobban megéri külföldről beszerezni, mint itthon megvásárolni a különböző, főleg műszaki cikkeket. A kettő így ellentmond egymásnak.

A közeljövőben a valutaboltok számát korlátozzák, ugyanakkor 1989-ben kormányzati döntés alapján a Vidia Kereskedelmi Vállalat és a Skála-Coop nyithat új devizás áruházat. A Magyarországon működő devizásboltokat eddig elsősorban az ideutazó külföldieknek építették és nem a belföldi ellátási gondok megoldására. A turista-valutakeretet a rendelet szerint csak utazásokhoz lehet felhasználni. Ha ez megváltozna, kialakulna Magyarországon egy kettős valutarendszer, ami tovább gyengítené a forintot.

Személygépkocsit korlátozás nélkül lehet deviza- és BC-számláról vásárolni. Ennek oka a krónikus gépkocsihiány. Azonban ma már lehet venni lakást, sírhelyet, telket, dollárért, márkáért. De nem lehet kapni forintért olcsó képmagnót, fagyasztóládát, kifizethetetlen egy lakás. Az Orion és a Videoton ígért olcsó képmagnókat külföldi licence alapján, de mind a mai napig nem gyárt. A Selektronic vállalkozott ITT televíziók és képmagnók összeszerelésére.

– Magyarországon a forint a nemzeti valuta, ezen kellene mindent, még a legkeresettebb árucikkeket is beszerezni — mondja Bajusz Balázsné, az MNB Baranya Megyei Igazgatóságának osztályvezetője. – Az állampolgárok itthon a 4000 forintnak megfelelő devizájukat és a BC- és deviza-számlán elhelyezett valutájukat költhetik el a valutaboltokban. Az utóbbiakat azonban csak abban az esetben, ha azt egy évre tartósan lekötötték. A turista valutakeretet csak a külföldi utakhoz lehet felhasználni.

— Sokan azt mondják, hogy nem éri meg egyes árucikkekért külföldre kimenni, ha azokat itthon is megvásárolhatnák – hallottuk dr. Németh Ernőnétől, az Ofotért Soba–Revox pécsi üzletének vezetőjétől. — Már többen is szerettek volna nálunk nagyobb értékű szórakoztató elektronikai berendezést vásárolni, de nemet kellett mondanunk, mert kiderült, hogy nincs se deviza-, se BC-számlájuk. Egy színes televízió megvételéhez egy kilenctagú család otthon tartható devizájára lenne szükség. Ennek ellenére is nagy a forgalmunk, igaz, hogy elsősorban külföldiek vásárolnak nálunk. Ebben a boltban márkáért árusítanak, hiszen a nyugatnémet Rack cégtől szerzik be az árucikkeiket. Máshol dollárban számolnak. A magyar is számol, és oda megy, ahol jobban jár.

Sz. K.

Több megértés kellene az emberek között

Másokért is!

Egy társadalmi munkás társadalmi közérzete



Az embernek – főként, ha homo politicus –, nemcsak személyes, de társadalmi közérzete is van. Tudatának a kedélyre is kiható állapotát nemcsak az egészsége, pörhüvelyének normális, vagy attól eltérő működése határozza meg, hanem azok a hatások is, amelyek mint a társadalom alkotóelemét érik. Ha a társadalmat nyavalyák gyötrik, azok leginkább a közösségért aktív szolgálatot vállalókban tudatosulnak.

Szabó László, a Pécsi Pollack Mihály Műszaki Főiskola nyugalmazott tanára a közösségért élő ember: számos társadalmi megbízatást vállalt és teljesít. Már 1970 óta tagja a Hazafias Népfront Városi Bizottságának. Egy ciklusban a közjogi munkabizottságban tevékenykedett, az utóbbi 13 évben pedig a településpolitikai munkabizottság vezetője. Nyolc éve a városi népfrontbizottság elnökségébe is beválasztották. Mérnök, így a népfront képviseletében részt vesz a magántervezésű munkák zsűrizésében, valamint a Pécs Városi Tanács mellett működő termelési, ellátási és környezetvédelmi bizottság munkájában. A népfront településpolitikai bizottságának vezetőjeként maga is bábáskodott a Pécsi Városszépítő és Városvédő Egyesület megszületésénél és azóta is tagja az egyesület ellenőrző bizottságának. Óraadóként tanít a főiskolán, ahol egyébként három és fél éve a szakszervezeti bizottság elnökévé választották. Nyugdíjas létére – most márciusban tölti be a 64. életévét – vajmi kevés kötetlen szabadidőt hagyott magának.

– A debreceni Református Kollégium gimnáziumának diákja voltam, s ez a nagyhírű, nagyszerű iskola nemcsak a tanulmányokban, de a nevelésben is minden későbbit meghatározó útravalót adott tanulóinak. Arra neveltek bennünket, hogy a másik emberért is, a társadalomért is dolgozzunk. Az életfelfogás kora ifjúságom óta természetes számomra – mondja olyan egyszerűséggel, amely magától értetődővé teszi az egyébként hangzatos közhelynek ítélhető szavakat.

Családjáról, életéről mesél. Arról a családi hagyományról, hogy oldalágról a felmenők hosszú során át Dózsa György rokona. Egyik nagyanyja Dósa Veronika volt, a makkfalvi Dósák családjából.

– Ennek a hagyománynak az igaz voltát nem kutattam, de tény, hogy Dózsa György neve valójában Dósa volt, s ugyancsak a makkfalvi Dósák családjához tartozott. Mindenesetre akár igaz, akár nem ez a rokonság, én nem vagyok hozzá hasonlóan lázadó természetű – teszi hozzá szép, ősz szakállába mosolyogva.

Apja még a Székelyföldről származott, Szabó László már Nyíregyházán született. Szülei tanítók voltak, s hat gyermekük közül ő a legkisebb. A debreceni gimnáziumi évek idejére esett első találkozása Baranyával: gyümölcsszedő diáktáborozásokon vett részt Zengővárkonyban. Később 1944 őszén pesti műegyetemistaként, amikor a közelgő front miatt felfüggesztették a tanítást, s haza, Debrecenbe nem mehetett, Pesten maradni nem akart, a diákkori élmények hatására a szíve Pécsre húzta. A kötődés tartós maradt: a Műegyetem elvégzése után visszatért. Tizenhárom éven át, 1949-től a MÁV-nál dolgozott, a Pécsi Igazgatóság pályafenntartási főnökségén. Betegség miatt 1962-től szülei hivatását folytatta, a tanári pályát: a Pollack Mihály Építőipari Szakközépiskola tanára és igazgatóhelyettese, 1972-ben pedig a Műszaki Főiskola megépültével a mélyépítési tanszék szervezésével bízták meg.

– Társadalmi közérzetem? – ízlelgeti a sajátos összetételt: mi is tartozhat bele. – Bizakodó természetű vagyok, de nem tagadom: aggodalmak is élnek bennem. Említettem már, arra neveltek, hogy a másik emberért, a társadalomért is dolgozzak. Az utóbbi évtizedben mindinkább azt tapasztalom, ennek a felfogásnak az árfolyama csökken. A gazdasági helyzet a fiatalokat arra szorítja, hogy életszínvonaluk megőrzéséért jövedelemszerző mellékmunkát végezzenek. A közösségi célokért inkább az idősebbek vállalnak feladatokat, akik lelkesedésük ellenére kevesebbet tudnak tenni. Jó néhány helyen akár nyugdíjasklubbá is átalakulhatnának a népfronttestületek. Pedig ennek a mozgalomnak a jövője azon áll, vagy bukik, hogy a mostani politikai helyzetben meg tudja-e őrizni tekintélyét. Olyannak kellene lennie, amilyen szerepet Bajcsy-Zsilinszkyék eredetileg szántak neki: a különböző pártok kiegyenlítőjének, összefogójának a közjó érdekében. Mostanában felemlegetig: a népfront az MSZMP transzmissziója. De ha egy párt volt csak, hogyan lehetett volna a pártok összefogója? Most lehetne az.

Én egyébként 1946-ban a Parasztpárt tagja voltam, 1947-től az MKP tagja, 1948-tól 1956 őszéig az MDP-é. Akkoriban több hónapig beteg voltam: az MSZMP-be nem kértem átigazolásomat. Pártonkívüli vagyok azóta is, s jól érzem így magam. A most szerveződő pártok egyikéhez sem kívánok elkötelezetten tartozni. Aki átélte 1956-ot, az nem nézheti aggodalmak nélkül a mai politikai helyzetet. Most is észlelhető az a széthúzás, amely annak az időszaknak a jellemzője volt. A közös célt, hogy ebből a gazdaságipolitikai hullámvölgyből kikerüljünk, sokan nem igazi súlyának megfelelően értik, értékelik. Több megértés kellene az emberek között, hogy elfogadható legyen a szükséges keserű pirula a gyógyuláshoz.

Aggódom amiatt, hogy a mai középkorúak, akik nem élték át a háborút és az azt követő nehéz éveket, nem tudják értékelni, hogy ami ma van, az mégiscsak *van*. Kevéssé látják, hogy lehetne rosszabb is. A bizakodás azonban mégiscsak erősebb bennem, hogy nem ismétlődhet meg 56 nemzeti katasztrófája. Még akkor is, ha most is jó néhányan elragadtatják magukat követeléseikben, cselekedeteikben. Bizakodásomat arra alapozom, hogy a helyzet annyiban másabb a 33 évvel ezelőttinél, amennyivel most az állam, a parlament, az MSZMP tárgyilagosabban keresi a felmerült problémák megoldását. S ez megfelelő modert teremthet az indulatok levezetéséhez.

Dunai Imre

Önállósult és önfejlesztő civil társadalom (3.)

Az alapjogok és az új alkotmány

Az emberi és állampolgári jogok (röviden alapjogok) a társadalmi fejlődés termékei, kifejezői, feltételei és kiemelkedő értékei. Sem az emberi személyiség sokoldalú szabad kibontakozása, sem az általánosan elismert demokratikus és humanisztikus értékeknek megfelelő társadalmi, politikai és állami élet nem képzelhető el azoknak az emberi és állampolgári jogoknak érvényesülése nélkül, amelyeket az emberi alkotó gondolkodás, a haladó társadalmi küzdelmek, a nemzetközi együttműködés, a fejlett országok alkotmányozása és egyéb normaalkotása napjainkig kialakított.

Elsősorban a nácizmus és a fasizmus tengernyi szenvedést okozó, szörnyű gaztetteinek visszahatásaként, valamint az egyetemes emberi érdekek és értékek védelmére, a fejlődés előmozdítására bontakozott ki a második világháború után a népeknek és az országoknak az a törekvése, hogy *a szabadságjogokat, a politikai jogokat*, majd bizonyos *gazdasági, szociális és egészségvédelmi jogokat*, újabban pedig az emberi jogok ún. harmadik generációját – nevezetesen *a békéhez, az élethez, a fejlődéshez, az egészséges emberi környezethez és az emberiség közös örökségéhez való jogot* – nemzetközi okmányokban is rögzítsék és az államok által történő biztosítását nemzetközi jogi eszközökkel is előmozdítsák. Az emberi jogok ügye az országok többségén belül és nemzetközi méretekben is a politikai, a társadalmi érdeklődés egyik központi kérdésévé vált. Az országok nemzetközi megítélése és presztízse nagymértékben függ attól, hogy milyen jogforrási szinten, mely tartalommal, milyen biztosítékokkal és korlátokkal határozzák meg és érvényesítik a nemzetközi jog által előírt vagy ajánlott emberi és állampolgári jogokat.

A klasszikus emberi és állampolgári jogok korlátozása a közép- és kelet-európai szocialista országokban jelentékenyen hátráltatta e társadalmak fejlődését és hozzájárult azokhoz a működési zavarokhoz és válságokhoz, amelyek időszakonként ezekben az országokban kialakultak. Az emberi és állampolgári jogok kezelésében hazánkban főleg a következő problémák várnak megoldásra. Magyarország egyrészt elfogadta az emberi jogokat megfogalmazó nemzetközi egyezmények többségét, másrészt *az alkotmány nem tartalmazza kimerítően és megfelelő biztosítékokkal az egyezményekben megfogalmazott jogokat*. Az az általános alkotmányi korlátozás pedig, amely szerint az alapjogokat „a szocialista társadalom érdekeivel összhangban kell gyakorolni", lehetőséget nyújt az állami szerveknek arra, hogy jogellenesnek minősítsék vagy az alkotmányra hivatkozva a gyakorlatban korlátozzák a politikai szempontból nem tetsző alapjogokat.

Az új alkotmány előkészítésének keretében elmélyült elméleti kutatás folyt és sokoldalú vita zajlott le az alapjogok fajtái, tartalma, biztosítékai és korlátai tekintetében is. Az alaptörvény szabályozási koncepciójáról megkezdődött véleménycsere és az alkotmánytervezet társadalmi vitája feltételezhetően jelentősen módosítja, gazdagítja az alapjogokat érintő elképzeléseket is. A társadalmi véleménycsere megkezdésének jegyében törekszem kiemelni az alapjogokra vonatkozóan eddig kimunkált koncepció néhány elemét.

Mindenekelőtt elengedhetetlen, hogy szakítsunk az alapjogok megítélését is meghatározó ún. *monolitikus* felfogással. E koncepció szerint ugyanis szocialista viszonyok között az állam társadalmi bázisa egységes, az állami, a társadalmi és az egyéni érdekek összhangja kizárja a konfliktusok rendszeres előfordulását. Ilyen körülmények között az egyén – a polgári államhatalmi struktúráktól eltérően – nem szorul védelemre az állammal szemben. E megállapításokból természetszerűen fakad a jogi garanciák lebecsülése és az a további következtetés, hogy a szocialista állampolgári jogok és a burzsoá viszonyok között létrejött szabadságjogoktól gyökeresen eltérő, magasabbrendű jogosultságok, amelyek kötelességszerű gyakorlása előmozdítja a társadalom, a polgár és az állam erkölcsi, politikai egységét.

E felfogással szemben napjainkban azt valljuk, hogy *az emberi és állampolgári jogok polgári és szocialista viszonyok között egyaránt követelményeket, kereteket és alapelveket jelentenek a jogrendszer egésze számára. Az egyén és jogai a megváltozott viszonyok között is garantált védelemre szorulnak az állammal, más személyekkel és e jogokat sértő közösségekkel szemben. Az alkotmányban megfogalmazandó korszerű alapjogok nélkül nem érvényesülhet a néplelség elve, nem bontakozhat ki a pluralisan tagolt, önfejlesztő civil társadalom sokirányú vállalkozási rendszere, vagyis az organikus és automatikus modernizáció.*

Az alapjogok alkotmányozási szempontú vizsgálatának ugyancsak elsődleges kérdése, hogy *melyek a létesítő, keletkeztető forrásai ezeknek a jogoknak*. A sokféle – teológiai, természetjogi, etatisztikus, osztályharcos, paternalista stb. – válasz kritikájának ismeretében az alapjogokat olyan megfogalmazásban kell az alkotmányban rögzíteni, amely kifejezi, hogy azok nem az elkülönült államhatalom egyes adományai, hanem *a szuverenitást gyakorló magyar nép önfelhatalmazásának, önkorlátozásának és életrendjének a polgárokra, a közösségekre és az államra lebontott társadalmi, állami és jogi eszközeit testesítik meg*. Az alapjogok forrásának, jellegének és rendeltetésének jelzett koncepciója plasztikusan fejeződne ki, ha az alaptörvényt a parlamenti elfogadás után népszavazás erősítené meg.

Az alaptörvényi rendezés további fontos kérdése, hogy *kik e jogok alanyai*. Mennyiben rendelkezzék az alkotmány az emberi, az állampolgári, a dolgozói és a kollektív jogokról. Kívánatos, hogy az alkotmány egyértelműen határozza meg: *mely jogok illetik meg állampolgársági hovatartozásra tekintet nélkül az ország területén élő, illetve tartózkodó minden embert, melyek a kizárólag magyar állampolgárokat jogosító alapjogok, melyek a települési, a munkahelyi, a nemzetiségi, az etnikumi, a vallási, stb. közösségek sajátos jogai és melyek a dolgozói státushoz kapcsolódó, vagyis a munkaviszonnyal összefüggő alapjogok.*

Az alapjogok szabályozásának kiemelkedő összetevője e jogok megvalósulását lehetővé tevő *feltételek és eszközök*, valamint a megsértésük megelőzését, megszüntetését, kijavítását, jóvátételét és megbüntetését előíró *biztosítékok* meghatározása. Bizonyos alapjogok és szabadságok egymás érvényesülésének eszközeiként és biztosítékaiként is igénybe vehetők. Gondoljunk pl. a véleménynyilvánítás, a kritika, a közérdekű bejelentés, a kollektív petíció jogára, a hatóságok által okozott kár megtérítésére vonatkozó igény alkotmányi biztosítására, a sztrájk, a békés tüntetés szabadságára. A gazdasági, szervezeti és működésrendi eszközök mellett kiemelkedő a szerepe a *jogi* biztosítékoknak. A jogi biztosítékok körében elkülöníthetjük valamenynyi alapjog, illetve az alapjogok többsége tekintetében érvényesíthető jogi biztosítékokat (pl. a hatósághoz, illetve a bírósághoz fordulás joga, a hatósági döntésekkel szembeni jogorvoslathoz való jog, az alapjogokat érintő közigazgatási döntések bírósági felülvizsgálatához való jog), valamint az egyes jogokhoz, pl. a személyi méltósághoz, szabadsághoz és sérthetetlenséghez kapcsolódó sajátos jogi biztosítékokat. A jogi biztosítékok legmarkánsabb alakzata a bírói védelem.

Bár az alkotmány nem büntetőkódex, az alapjogok tartalmának egzakt meghatározása révén az alkotmány egyrészt korlátokat állít az állam büntetőhatalma elé, másrészt az sem kizárt, hogy az alkotmány néhány különösértékű (pl. az élethez, a személyi szabadsághoz való jog, a nemzetiségi és a vallási egyenjogúság), illetve bizonyos érdekek védelmét szolgáló tilalmak (pl. a fasiszta propaganda, a háborús uszítás, a nemzetek, nemzetiségek, egyházak, felekezetek elleni izgatás tilalmának) megsértését büntetni rendelje.

A jogi biztosítékok körében immár azzal is számolnunk kell, hogy a Magyar Népköztársaság 1988. szeptember 7-én csatlakozott a Polgári és Politikai Jogok Nemzetközi Egyezségokmányának 41. cikkéhez és fakultatív jegyzőkönyvéhez, amellyel 1988. december 7-től elismeri az Emberi Jogok Bizottságának azt a hatáskörét, hogy más részes államok vagy a Magyar Népköztársaság joghatósága alá tartozó személyek panasza alapján az egyezségokmányban biztosított jogok megsértése esetén ténymegállapító bizottságként járjon el.

A közhatalmat gyakorló állami szervek korlátozásán és kapcsolódó kötelezettségein kívül meg kell határozni a társadalom, a társadalmi közösségek és szervezetek, a munkaszervezetek szerepét, valamint a polgárok kölcsönös kötelességeit is az alapjogok tiszteletben tartása, rendeltetésszerű alkalmazása, illetve megvalósulásának előmozdítása terén.

Az alapjogok korszerű szabályozása nem nélkülözheti *a korlátok és a tilalmak* félreérthetetlen megállapítását sem. Meg kell határozni az alkotmányban, hogy melyek az alapjogok gyakorlásának általános korlátai, melyek azok a jogok, amelyek az általános korlátokon kívül semmilyen körülmények között, így háború vagy rendkívüli állapot idején sem korlátozhatók. Mely jogosultságok és milyen keretben korlátozhatók háború, illetve szabályszerűen kihirdetett rendkívüli körülmények idején. Mely jogosultságok megvalósításának rendjét és korlátait határozhatja meg békés körülmények között is külön törvény. E kérdések alkotmányjogi rendezésekor nem hagyhatók figyelmen kívül azok a társadalmi betegségtünetek, veszélyek és devianciák (alkoholizmus, nikotinizmus, kábítószerfogyasztás, munkakerülés, huliganizmus, terrorizmus, a bűnözés egyéb formái, környezetkárosodás, járványok terjedése stb.), amelyek korszakunkban oly sok hátrányt, kellemetlenséget és tragédiát okoznak.

Az elméleti alapok tisztázása után témánk eldöntésre váró legfontosabb kérdéscsoportja, hogy mely alapjogokat, milyen sorrendben, milyen tartalommal és mely tejezetben határozza meg az új alkotmány. Ezeket a kérdéseket érintő főbb törekvéseket külön cikkben igyekszem megvizsgálni.

Dr. Ádám Antal

Vallanak a betűk

Egy napon kollégám régi ismerőse keresett fel a szerkesztőségben, mondván most, hogy a grafológia legjobb úton halad elismert tudománnyá válásához, szóval most kellene pár sor.

Hitetlenkedve hallgattam a baranyai alapítótagok egyikének, *dr. Lépold Józsefnének* szavait, mi mindennél lenne alkalmazható a „megújult" tudományág (a legkülönfélébb tudományágakban, kriminalisztikánál, pályaválasztási tanácsadásnál, párválasztásnál), s milyen mély igazságok rejtőznek az írásban. Kétkedésem azonban hamar szerteoszlott. „Macskakaparásom" alapján pár perc alatt legbelsőbb érzéseimet, gondolataimat, alaptulajdonságaimat fejtette meg.

Ő tehát már ismert engem, én viszont még csak akkor kezdtem „ocsúdni" első csodálkozásomból.

– Tudja, annak idején, az ötvenes évek elején „túl sokat tudott" már az Írástanulmányi Társaság, ezért kellett „elbuknia" a pszichológiával és a szociológiával egyetemben. S míg eme utóbbi tudományágak már régebben visszanyerték létjogosultságukat, addig a grafológia most bontogatja újra szárnyait.

Az írás sebessége, a sorok vonalvezetése, a betűk döntése számunkra lényegtelennek tűnhetnek, egy szakember kezében viszont aranyat érnek. Minderre rádöbbenve az NSZK-ban, Franciaországban, Dániában és Hollandiában már az egyetemeken is oktatják az „írások ismeretét".

Minden tudományt elsősorban az eredményei igazolják. Rákosné Ács Klára „Vallanak a betűk" című könyve többek között ilyeneket sorakoztat föl.

„Gyermekének rendkívüli, zseniális tehetsége van" – állapították meg az édesanya kérésére Rubik Ernőről gyermekkorában, vagy egy „egyetemes" példa, hogy Napóleon aláírásainak változásai már magában rejtették a waterlooi kudarcot.

„A szó elszáll, az írás megmarad", tarja a régi mondás. Megmaradt, s úgy látszik, ezt egyesek jó értelemben véve ki is használják. Hát sok sikert.

Mindazok, akik érdeklődést tanúsítanak a társaság munkája iránt, az Írástanulmányi Társaság címére írhatnak: 1372 Budapest, Pf.: 461.

Tóth Tamás

Az a vonal nem olyan vonal...

Ház az emlékmű alatt

Szabvány: „Egységesen alkalmazandó termelési eljárást, formát hivatalosan megszabó előírás" – olvashatjuk az értelmező szótában. Szabványnak kell tekinteni az Országos Építési Szabályzatot (OÉSZ) és egy város jóváhagyott, részletes rendezési tervét is.

A határozat jogszabálysértő, ám az ügyfél jóhiszemű

Csak a térképrajzoló tévedett?

Szabványnak, tehát kötelezőnek.

Mégis azt látjuk, Pécsett tucatjával sértik meg az építésügyi szabályzat előírásait. Tudatosan, ideológiát gyártva hozzá. „Pécsnek az a balszerencséje, hogy a belvárost nem bombázták le a világháborúban – idézték a tanácson (remélem, viccből) az egyik építész sommás véleményét. – Akkor most mennyi szép új épület sorakozhatna a telkeken!"

Lapunkban többször foglalkoztunk az OÉSZ-től eltérő belvárosi foghíj-beépítésekkel. Nem egy, nem tíz példát említhetnénk arra, hogy vonták meg régi házak lakóitól az évtizedeken át élvezett kilátást, fényt, a szomszédos telkek aránytalan beépítésével.

„Speciális eset – hallom rá a főépítészi választ – Pécsen az OÉSZ betarthatatlan."

Most olyan dossziét nyitunk fel, melyből kiderül: hogyan lehet Pécsett hivatalos segédlettel hatályos vb-határozatot megsérteni, s ezzel „jóhiszeműen jogot szerezni".

*

Makrisz Agamemnon emlékművétől leereszkedvén a beton sétaúton a Mikszáth Kálmán utcába érünk. Szűk, szőlőhegyi utca. A horhosból bal kéz felé egy rövid szakaszon még szőlőkbe juthatunk fel, körös-körül azonban házak sorakoznak. A 15 652. helyrajzi számú telekről lefelé pillantva a kilátást hatalmas háztömb zárja el. A „pécsi jugendstil"-nek megfelelően vörösréz torony ékeskedik rajta (bár kissé ferde), a homlokzaton a tető kackiásan előrenyaklik. Látszik, hogy apait-anyait beleadott az építész. Már az önmagában csoda, hogyan sikerült ilyen kis telekre ráerőszakolni. De az igazi varázslat mégis csak az, miképpen sikerült éppen erre a helyre építési engedélyt szerezni.

A telek eredeti tulajdonosa – mint az iratokból kiderül – egy bizonyos B. Á. Neki két telke is volt itt egymás mellett. Két keskeny parcella, a 15 650., illetve 651-es számú. A Felszabadulási emlékmű 1985-ben jóváhagyott részletes rendezési tervén a két ingatlan építési telekként szerepel, mégpedig úgy, hogy a közös telekhatárra egy darab kétszintes ikerház építhető. A tervrajz szerkesztője még a ház kontúrjait is megrajzolta, így fogadta el annak idején a végrehajtó bizottság. Vastag vonalat jelöl, amitől eltérni nem lehet.

Az ügy akkor kezdett bonyolódni, amikor 1986-ban B. Á. lánya és veje – R. S. g.-i lakos – elvi építési engedélyt kért és kapott a 650-es számú telken egyedülálló lakóház felépítésére. A műszaki osztály ahhoz is hozzájárult, hogy a 651-es számú (felső) telekre ugyancsak egyedülálló házat tervezzenek, méghozzá az északi telekhatárra.

Az elvi építési engedély birtokában B. Á. jó pénzért eladott a felső ingatlanból 150 négyszögölet dr. T. F.-nek. Az új tulajdonos 1987. augusztus 31-én megkapta az építési engedélyt Szilágyi Tibor műszaki osztályvezető-helyettestől egy „lakóépület rendeltetésű 7,5 szoba, 1 konyha, 3 fürdőszoba, 3 W.C., 2 kamra, 2 közlekedő, garázs, váró, rendelő, pihenő, kondicionáló, kazántároló, 2 terasz, loggia erkély helyiségekből álló (3 szintszámú) lakóház" felépítésére.

Csupán egyetlen zavaró tényező akad. Történetünk főszereplője, Z. B., az északi szomszéd. Tőle senki nem kérdezte meg, mit szól hozzá, hogy közvetlenül a földje szélére ekkora monstrumot kívánnak építeni. Pontosabban: egy nappal az engedély megszületése előtt alá akarták íratni egyik családtagjával a formanyomtatványt.

*

A Z. család huszonöt éve óta megadóan tűri, hogy ingatlana „majdani zöldövezet" címen építési tilalom alatt áll. Legutóbb 1984-ben utasították el présházépítésre vonatkozó kérelmüket. 1987. augusztus 31-ig törvénytisztelő állampolgárként tudomásul vették, hogy az emlékmű alatti füves tér zsákszerű nyúlványa egyszer majd kiterjed az ő szőlejükre és a fölötte lévő tanácsi parcellára is, noha látták, hogy felettük, a park ölelésében vannak még lakóházak. Tulajdonosaik a bővítésre is engedélyt kaptak . . .

Z.-ék tehát nem írták alá az építési engedélyt, amely persze enélkül is megszületett. Z. B.-nek pusztán a fellebbezés joga maradt.

De hát végül is mit kifogásolt?

Azt, hogy a műszaki osztály eltért a rendezési tervtől és az OÉSZ-től: hogy az engedélyezett palota nagyobb lett még a tervezettnél is: Várnagy Péter építész a vb által limitált 25 százalék helyett 29,8 százalék arányban építette be a telket. Ezen okoknál fogva – állították Z.-ék – telkük kevesebb napfényt kap; egy háromméteres csík mezőgazdasági termelésre alkalmatlan lesz, ráadásul a mammutház karbantartása is csak az ő telkükről végezhető el.

A másodfokú hatóság a fellebbezést elutasította. 1987. október 16-án az építési engedély jogerőre emelkedett. A kézbesítés másnapján megjelentek a munkagépek, s még aznap elvégezték a földmunkát dr. T. F. ingatlanán.

*

Z. B. és neje még azután sem adja föl a harcot. Dr. Farkas Károly vb-titkár elutasítja a felülvizsgálati kérelmet. Az indok: a városi vb 1987. április 17-én kelt 48. sz. határozatával módosította az 1985-ös részletes rendezési tervet. Az új változat – a titkár szerint – „kedvezőbb beépítettséget és egy közpark funkciójú területfelhasználást irányoz elő". Hivatkozik az OÉSZ-re is, miszerint az ikerház nem biztosított volna megfelelő „benapozást". Törvénysértést nem észlel, bár elismeri, hogy az előkészítés során hibák történtek.

Dr. Farkas Károly még kétszer utasítja el, immáron érdemi vizsgálat nélkül, a panaszosok újabb és újabb felülvizsgálati kérelmét. Közben megszületik a városi ügyészség állásfoglalása is. Dr. Király András vezető ügyészhelyettes szerint: „Az eddig felépített építményrész lebontására – az eljárás során észlelt mulasztások ellenére – nincs lehetőség."

Már 1988 áprilisában járunk. Az építkezést a húzavona természetesen nem zavarja.

Piti Zoltán július végén válaszol a hozzá érkezett sokadik levélre. Az apparátus döntését teszi magáévá s „az előnyök és hátrányok mérlegelésével" a bírósági utat ajánlja jogorvoslatként.

A tanácsiak legfőbb érve, hogy Z. B. szőleje nem építési telek (bár az egyik határozatban találunk ezzel ellentétes állítást is), továbbá, hogy a majdani parkon éppen itt vezetne át egy sétaút. Hivatkoznak arra, hogy voltaképpen a térképrajzoló tévedett (!), amikor vastag vonallal rajzolta meg az ikerház kontúrjait. Göméry János főépítész szerint „ha akarom, ez akár szaggatott vonalnak is tekinthető..." (Utólagos) értelemezésük szerint a kötelező építési vonal csak a közterülettől való távolságot kell, hogy megszabja, a magántulajdon esetében el lehet tőle térni.

Csakhogy Z. B.-ék telke a rendezési terv szerint már tanácsi közterület . . .

Úgy véljük, a család joggal kérdezi:

Hogyan lehetséges, hogy egy évvel a városrendezési terv jóváhagyása után elvi építési engedélyt adnak ki attól nyilvánvalóan eltérő módon?

Hogyan lehetséges, hogy ezt az 1986-os engedélyt most egy 1987-es vb-határozattal takarózva igyekeznek jogszerűnek feltüntetni?

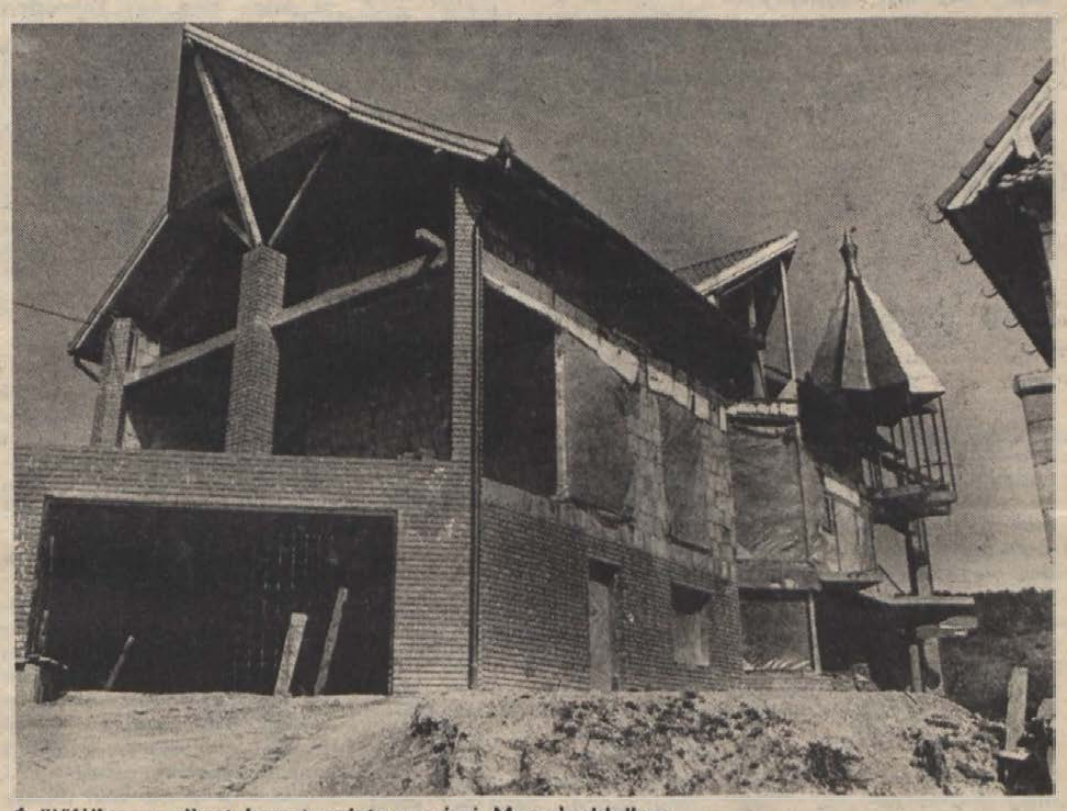

Épülőfélben a vihart kavart palota a pécsi Mecsek-oldalban

Miért nem tűnt fel senkinek a helyi eljárás során, hogy az említett 48 1987-es vb-határozatban egy sor sincs az 1985-ös tervrajz R. S. és dr. T. F. javára történő megváltoztatásáról?

Honnan tudta az eredeti tulajdonos, B. Á., hogy a vb-határozatok paragrafusai és a városi részletes rendezési tervek vonalai gumiból vannak?

Milyen jogon rendelkezik a tanács sajátjaként Z. B.-ék telkével, amikor még soha nem tett ajánlatot a megvételére, tehát tulajdont sem szerezhetett rajta?

*

A csaknem másfél évig húzódó ügyben 1988. november 22-én az ÉVM mondta ki a döntő szót (dr. Kiss Sándor főosztályvezető):

„Dr. T. F. és R. S. építési engedély kérelmének elbírálása során az ügyben eljárt hatóságok nem tartották be a területre vonatkozó részletes rendezési terv (. . .) előírásait vagyis a nevezettek részére megadott építési engedély jogszabálysértő döntést tartalmaz. Ennek ellenére az építtetők jóhiszeműen szerzett és gyakorolt jogaira tekintettel az ügyben felügyeleti intézkedés megtételét nem áll módomban kezdeményezni . . ."

A kör bezárult.

Havasi János



Etetés Baloghék tehenészetében

Fotó: Proksza László

Godisai gazdálkodók

– Állatokhoz értő embereket kerestünk tavaly, amikor elhatároztuk, hogy vállalkozóknak adjuk ki a tehenészetet – mondja *Kónya Nándor*, a mindszentgodisai termelőszövetkezet elnöke. – A Balogh családban nem csalódtunk. Amióta *Balogh József* és felesége, valamint három alkalmazottjuk gondozza a tsz teheneit, kétszáz literrel nőtt az egy tehénre jutó tejtermelés, több borjú születik, mint korábban. Látszik, hogy gazdát kaptak az állatok.

Az öt évre szóló szerződést tavaly májusban kötötte meg a tsz és a *Balogh* család. A hatvan tehén gondozásához a tsz az istállót, a legelőt, a fejőberendezést adta, biztosítja a zöld takarmányt, a tejszállítási és egyéb fuvarokat – persze térítés ellenében. Az elnök úgy nyilatkozik, hogy mind a szövetkezet, mind a vállalkozó megtalálja a számítását. Egy év alatt a szaporulattal és a vásárlásokkal nyolcvan fölé ment az istálló állatállománya.

*

A godisai faluközponttal majdnem szemben, a rét közepén áll az a tanya, amelyet Baloghék 1981-ben megvásároltak. Baloghné boltos volt, és Balogh Józsefnek több szakmája is van. Miért éppen itt telepedtek le? Ennek az udvaron álló óriási fenyőfa is oka: ez babonázta meg a családot, főként az akkor még tizenkettő és tizennégy éves gyerekeket.

– Más világ ez, mint a faluban – jelenti ki Balogh József. – Még a klíma is eltérő. Ha a faluban nincs gyümölcs, itt rogyadoznak a fák a terméstől. Most érezzük igazán szabadnak magunkat, nem vágyódunk máshová, pedig betyársokat dolgozunk.

A volt vízimalmot átalakították, lakhatóvá tették. Bevezették a házba a vizet, a kétszoba-konyhás épületből három szoba, konyha, fürdőszobát varázsoltak. Az istállókat időközben benépesítették hat saját tehénnel és a sásdi tsz-től béreltekkel. Ez utóbbiakat tavaly visszaadták a sásdiaknak, a saját állományt pedig a két falu – Felsőmindszetn és Godisa – közti istállóba vitték, egy helyre a mindszentgodisai tsz teheneivel. Persze tartanak juhot, disznót, nyulat, libát, tyúkot – és négy kutyát. A tanya több mint kilencezer négyzetméteren fekszik, s bérelnek is földet.

Egy tucat tehenet gondoztunk a tanyán, így nem féltünk a kezdeti hatvannyolctól sem – mondja Baloghné. – Most meg már több mint nyolcvanat látunk el, beleértve a mieinket is. Az apám juhász volt, de dolgozott tehenészetben is, mint ahogy az apósom is. Férjem és én otthonról hoztuk magunkkal az állatszeretetet, de tulajdonképpen csak itt a tanyán élhetünk ennek igazán.

Az istállóba belépő idegent megbámulja mind a nyolcvanhat tehén. Baloghné szólongatja őket, s nem mulasztja el a simogatást sem, amint elépünk egy-egy állat mellett. A munka nem kevés: hajnali négyre jönnek át a tanyáról, fél kilencre végeznek, aztán délután fél négytől ismét az istállóban vannak egészen este fél nyolcig. A köztes időben meg az ügyintézés, takarmánybeszerzés, nyáron a legeltetés. Nem is beszélve az elletések előre nem tervezhetőségéről.

Baloghék arra várnak, hogy a fiuk leszereljen, akkor úgy tervezik, százra felmennek a létszámmal. Kell a bővítés, hogy az egy tehénre jutó költség csökkenjen. Mert sokat elvisz a bevételből a traktorüzemeltetés, az istálló karbantartása-fenntartása, az állatorvosi díj, a segédkezők bére, a táp, a széna, a siló, a speciális takarmány. Viszont Baloghéknak nem a pénzszerzés az elsődleges, nem ez jelenti az örömöt, hanem az, hogy például az augusztusban vásárolt hat Hungarofrizt sikerült megszelídíteni: a nagyüzemi fejést ezek nem bírták. Görösgallon lesslejtezés lett a sorsuk itt meg a jól tejelők közé kerültek pár hónap alatt.

L. Cs. K.

Ladákat importál a Ramovill

A Ramovill Szolgáltató és Kereskedelmi Szövetkezeti Vállalat március 20-tól előjegyzést vesz fel a legkorszerűbb Lada és Szamara gépkocsikra. Azoktól a vásárlóktól fogadnak el megrendelést, akik devizával rendelkeznek. A gépkocsik a svéd Matreco cég közvetítésével érkeznek a Volga menti autógyárból. A magyarországi vevők a Külkereskedelmi Bank Rt. „Ramovill Lada" 411-6326-844-73 számú átutalási számlájára bármilyen konvertibilis valutában befizethetik az autók árát.

A megrendeléseket a Ramovill autószalonjában, Bp., V. Galamb u. 6. szám alatt veszik fel, s a gépkocsik a Könyves Kálmán krt. 27/A. szám alatt vehetők majd át. A vásárlók OTP-devizaszámláról, BC-számláról, vagy rokonok, ismerősök által átutalt devizából vehetik meg a gépkocsikat. A Ramovill az árakat úgy állapította meg, hogy a vevő az összeg egy részét forintban fizethesse. Az ötajtós Lada Szamara például 4650 dollárba és 31 ezer forintba kerül. Az árak a vám összegét is tartalmazzák.

Min dolgoznak?



Szobor és textil

Ferk Anna és Trischler Ferenc műtermében

A művészházaspár a négy pécsi műteremlakás egyikében él és dolgozik. *Trischler Ferenc* szobrászművész munkahelye a lakáshoz délről csatlakozó műterem, *Ferk Anna* a ház halljában állította fel szövőszékét. Munkáikból a Művészetek Háza rendezett nemrég kiállítást, majd ezt követte a műteremlátogatás az érdeklődők számára.

Trischler Ferenc most elkészült munkái közül a *Napfürdőző* életnagyságú bronzszobra áll most a műterem közepén, és kerül nemsokára az alsómocsoládi kastély parkjába. A korábban is oly sokszor megformált szép, fiatal nőalak nemrég érkezett a budaörsi bronzöntő műhelyből – a kisebb munkákat a pécsi *Balogh Imre* önti bronzba, akinek gondos, lelkiismeretes munkájáról nagy elismeréssel beszél a szobrász. Ilyen kisebb méretű alkotás a Bárczi Gusztáv emlékére készített dombormű, amely egy kaposvári iskoláé lesz. Ez Trischler Ferenc portréinak sorát gyarapítja.

A Napfürdőzőt nézegetjük, és Trischler Ferenc elmondja, hogy sohasem modell után mintázza nőalakjait. Illetve magát a mintázást soksok élő modellről készített rajz előzi meg. A szobor megformálásánál, amit sohasem szerszámmal, hanem mindig kézzel végez, már csak a szoborra gondol, és arra az elképzelésre, amit meg szeretne valósítani.

Műtermében idős parasztasszonyok kisebb-nagyobb szobrai ötlenek szemünkbe – ezek a bólyi gvermekkor emlékeiből születtek. Odahaza annak idején a dédmama vigyázott a négy Trischler fiúra, amíg a szülők dolgoztak. Ezekről a gyermekévekről kérdezem, s ő elmondja, sokat figyelte odahaza a mesterek munkáját, asztalos-, bognár-, kádárműhelyekben. Még Krisztus-faragó ember is dolgozott annak idején a faluban. Maga nem szobrászkodással, hanem rajzolással kezdte annak idején, kint a réten, a pincesoron, majd a munkásszállásokon, és tizenhat évesen mintázott először szobrot.

– Most érzem – mondja végül –, mennyit segít ez a sok rajzos előzmény. Elvégre a szobor is elsősorban körvonal, kontúr. És azért szeretem különösen a domborműveket, mivel azok a kettő közötti állomást jelentik.

Felesége, Ferk Anna óriási szövőszékén, amely nemrég készült el, és 30 000 forintos beruházást jelentett a családnak, nagyméretű textil készül. Külföldi megrendelés, amely egy Ofek nevű izraeli festő képét „teszi át" gobelinbe.

Ferk Anna *Bizséné Kovács Diana* és *Fürtös Ilona* tanítványa volt a pécsi Művészeti Szakközépiskolában, s ugyan nem végzett főiskolát, de kiállításaival, díjaival felvételt nyert a Művészeti Alapba. Éveken át tanított a szakközépiskolában, amelytől azonban, diploma híján, meg kellett válnia.

– Az év vége felé Komlón lesz kiállításom – mondja terveiről –, s ha ezt a bérmunkát befejezem, nekiláthatok a saját terveimnek. Nagyobb méretű textileket szeretnék készíteni, itt most nagyobb a tér. Érdekes, amíg panellakásban éltünk, mindig kisméretű textilekben tudtam csak gondolkodni.

Érzelmi beállítottságúnak vallja magát, szereti, ha nem merev, hanem eleven az, ami végül elkészül szövőszékén. Fonalait maga festi, és nagyon szívesen használ természetes festékeket, mint zölddiót, hagymahéjat. Terveit is maga szövi legszívesebben, hiszen maga az anyag mutatja meg, miként lehet textilben megvalósítani egy elképzelést. És ez mindig más lesz, mint a rajz, a terv, melyekből szintén bemutat néhányat következő kiállításán. Természetből vett motívum, növény, virág jelenik meg képein finom átmenetekkel vagy éppen merész ellentétekkel.

Kettejük munkáit, szobrokat és textilképeket nézegetve, úgy érzem, a gyengéd, érzelmeket is vállaló, nemegyszer romantikus látásmód az, ami közös a pécsi művészházaspár látásmódjában.

Gállos Orsolya

KRITIKA

Színházak, koncertek

Pécsi Balett

Találó cím fogja össze a Pécsi Balett háromrészes estjét, amelyet a tavaly nyári gyulai ősbemutató után, március 2-től a Pécsi Nemzeti Színház színpadán is láthat a közönség. *Eck Imre* mindhárom táncdarabja a szerelemről szól, különféle szerelmekről, amelyeknek közös vonása, hogy hiányzik belőlük a nagy érzés lobogása, felemelő szépsége.

Az East együttes zenéjére készült, az egész estnek címet adó darab – A szerelem sivataga – kihűlt vagy fel sem izzott érzésekről szóló táncfüzér. A levegőben lógó karosszékektől kissé szürrealista hangulatú színpadon, dzseszszes hangvételű, fanyarul intellektuális szövegű zenei összeállításra sorolódnak egymás után a különböző szólók, kettősök, hármasok. Egyhangúságukat a néptáncospár „ellenállása" *(Bognár József és Bálint Éva)*, az arctalan férfiak és nők között karakterrel is bíró asszony *(Uhrik Dóra)* tömör érzelmi számadása és a „legtáncosabb" trió *(Paronai Magdolna, Hajzer Gábor, Solymos Pál)* világosabb színeket is megcsillantó évődése töri meg. Rájuk sem vár azonban más, mint a többiekre, visszavagy beleolvadnak a sivár érzelmek szomorú forgatagába.

Eck mozgáskompozíciója ezúttal nem simult gyűrődések nélkül a zenei anyag által meghatározott hangulathoz. A néptánc beépítésével (amely újabban szinte állandó elemévé válik műveinek), ezúttal csak körvonalaz egy másik világot, egy másfajta értékrendet, megmutatja, hogy ilyen is van, de nem viszi tovább az ellentétező dramaturgiai funkciót. Saját mozdulatnyelvének gondosan a színpadi térhez igazított elemei is „cseppfolyósabbak" a kamaradarabok koreográfiáihoz képest.

C. Orff híres műve, a *Carmina Burana* nem egy táncalkotót birt már „szóra". Eck sem először nyúlt a középkori diákdalok gyűjteményéhez (először 1978-ban készített koreográfiát a műre). Újabb feldolgozásában a dalok vidám, pajzán hangulatához kapcsolódva, valóban Fortuna és Vénusz jegyében folynak a végeláthatatlan szerelmi játékok. A télies köpenyeik alól fürdőruhára vetkőzött csapat először meghökkent, a három helyszínre osztott színpadi tér eleinte pezsgővé és pergővé teszi a színpadi látványt, az előadók (különösen Uhrik Dóra) humora élvezetes perceket szerez. Sajnos azonban, a kezdeti lendület lassan elvész, az ötletek kifogynak és már csak ismétlődnek, maga a tánc is akrobatikus elemekre és menetelésekre szűkül. Ebben a darabban is megjelennek a néptáncosok, de szerepük itt már csak nem is jelkép erejű, teljesen beleolvadnak az est talán legeklektikusabb koreográfiájába.

Az összeállítás kétségkívül legjelentősebb alkotása *A csodálatos mandarin*, amelyet 1987-ben mutattak be Gyulán, és amely apróbb módosításokkal tavaly is szerepelt a Várszínház nyári programjában. Eck ebben az újabb Mandarin-verzióban (1965-ben készítette az első változatát) arra a nehéz és dicsérendő alkotói feladatra vállalkozott, hogy részint hű maradjon a forráshoz, de ugyanakkor napjainkról, napjainkhoz szóló tartalommal frissítse fel a művet. A kor bűne is, hogy a vállalkozás sikerült, hiszen ebben az „olvasatban" már hiába keressük a halálon és a bűnön is győzedelmeskedő szerelmi katarzist nyújtó megjelenítését és egyáltalán, hiába keressük az érzelmeket is. Ebben a mai „Mandarin"-ban egy kicsit minden szennyes, mint a színpadot elborító újságpapírhulladék (a díszletet, akárcsak a többi darabét *Bakó József* tervezte vendégként), minden kisszerű és esendő, mint a lány, aki a mű végére nem magasztosul fel. De nem lesz hős a mandarinból sem, mert ebben a világban egyszerűen nincsenek hősök.

Eck művének cselekménye alapvető vonalaiban igazodik Lengyel Menyhért librettójához, de a karakterek megváltoztatásával egészen más hangsúlyokat kap. A csavargók majdhogynem elegáns, agresszív vagányok, a lány hétköznapi, farmeros fruska, a mandarin pedig csak különcségével (magyaros viselet, magyar népi mozgásanyag) „csodálatos", különben tétova, félszeg figura. Szükségszerű, hogy áldozattá váljon, akit a lány sem méltat többre, mint hogy élettelen testére rádobja az egyesüléskor őket betakaró fehér leplet. Azután összekapkodja a holmiját és elfut a tett színhelyéről, mielőtt még felharsanna a fülsüketítő szirénа...

A nézőt pedig letaglózza a mű és szorító kényszert érez, hogy meneküljön az ilyen érzelmi sivatagból.

H. Major Rita

Filharmónia bérlet

Az oratóriumhangversenyek jellegüknél fogva mindig kiemelkedő eseményei az Országos Filharmónia pécsi hangversenysorozatának, a Székesegyház pedig méltó otthona e koncerteknek. A március 6-i hangversenyen a már szinte megszokottan összevont kórus, a Pécsi Egyetemi Kórus és a Nevelők Háza Kamarakórusa, valamint a Pécsi Szimfonikus Zenekar énekelt és játszott *Tillai Aurél* vezetésével, két ismert – *Andor Éva, Kuncz László* – és két, eleddig ismeretlen fiatal énekművész – *Halmai Katalin, Marosvári Péter* – közreműködésével. Bach: Magnificat-ja előtt Fauré: Requiem-jét hallottuk.

Fauré a századforduló romantikus francia muzsikusa. Debussy árnyékában nálunk Magyarországon igen ritkán hangzik el egy-egy műve. A francia muzsikát előadóművészetünk különben sem műveli gazdagságának arányában, így e mű műsorra tűzésének külön örültem.

Fauré: Gyászmiséje nélkülözi azt a drámai törekvést, ami a legtöbb közismert requiem sajátja. A szelíd megnyugvás és vigasztalás békéje szól ki ebből a műből; a brácsa és cselló puha hangzása, az elsősorban harmóniai történéseket preferáló kórus tömbszerű tételei és néhány, megkapóan egyszerű dallamú szólórész valtakozásaként. Tillai Aurél nagyszerűen éreztette e mű liraiságát: nem akart látványosan dirigálni, hagyta, hogy a tételek saját szépségüket mutassák minden kívülről bevitt, erőszakos interpretációs manirtól mentesen.

Ugyanez a biztonságos előadás jellemezte Bach: Magnificat-jának megszólaltatását is. Bár ezt a művet az Egyetemi Kórus már nem énekelte, a kórustételek aránya a fényes hangzású Bach-trombitákkal kiegészített barokk zenekar mellett jól kiegyensúlyozottnak bizonyult. Andor Éva és Kuncz László, szépen, Halmai Katalin és Marosvári Péter igényesen, de a tenorista túlzottan kis hangon énekelt. Egy-két kiváló hangszeres teljesítménynek is szívből örültem: a csembalo, a csellő, és az első trombita mindvégig magas színvonalon szólalt meg.

Kircsi László

Karmesteravató

Évek óta – hagyományosan tavasszal – lép közönség elé a pécsi Ifjúsági Ház zenekara. Így történt ez az idén is, március 10-én este a Liszt Teremben. A zenekarnak már törzsközönsége van, akik évről évre figyelemmel kísérik a zenekar munkáját, fejlődését.

A város egyetlen amatőr zenekara négy művet mutatott be – két részben. A zenekarvezetők – *Mihályi István* és *Marosy László* – mellett ezen az esten még egy karmestert avatott az együttes. A nagybőgő-szólamot játszó *Győri Kornél* ugyanis saját művét vezényelte nyitószámként. Zenekari szonáta című, barokk stílusra emlékeztető műve előadásán érződött a tartalmas műhelymunka. A vonóskar a közönségnek maradandó élményt, a szerző-karmesternek pedig bemutatkozási lehetőséget jelentett.

Ha mérleget vonnánk a koncert két része között, úgy vélem, az első rész volt érettebb, kidolgozottabb. S ehhez az érzéshez nem kis mértékben járult hozzá Haydn: C-dúr hegedűversenyének bemutatása. A szólót *Mihályi Éva*, a Zeneakadémia végzős növendéke játszotta, a versenyművet Mihályi István vezényelte. Mindhárom tétel előadása arról győzte meg a hallgatót, hogy a darab mind a karmester, mind a szólista részéről értő kezekben van. Mihályi Éva az első pillanattól elbűvölte a közönséget azzal a mélyből fakadó, hajlékony, érzékeny hegedűhangjával, amely egész játékára jellemző volt. A zenekar egységes, telt hangzásával méltó partnere volt a szólistának.

A hangverseny második felében, Barber: Adagio című darabjában Mihályi István koncepciózus szándékkal, gondosan fölépítve irányította a zenekart, de a mű nem érett még meg kellőképpen a zenekar számára, s emiatt nem éreztük kiforrottnak, önfeledtnek az előadást. Végezetül Stamitz: C-dúr szimfóniája – Marosy László vezényletével – frappánsan zárta a hangversenyt.

Törtely Zsuzsa

Egyetemi Színpad, Jurta Színház

Hogyan is mondta klasszikus költőnk? Ha a nép uralkodni fog a művészetben, közel áll ahhoz, hogy a politikában is uralkodjék. És ha már uralkodik a politikában, aztán átveszi a hatalmat a művészetben, akkor mi történik? S főleg mi történik, ha egyesek a nép nevében gyakorolják a hatalmat, s *ennélfogva* már a művészethez is értenek? Akkor a népre hivatkozva, amely tréfásan és praktikusan azt kérdezi, „lehet-e a kultúrával gabonát trágyázni", le kell húzni a sárba a klasszikusokat – habár az indokok nagyon is égiek. Hamlet tehát legyen a munkások és parasztok képviselője, Ophélia pedig gyapjút fon, mert könyvet csak az eredeti reakciós verzióban olvas. S ha a helyzet komolyra fordul, az illetékes széttárja a kezét: „Nem mondom, nálunk, vezetőknél sincs minden rendben. Nálunk is van hiba, hanyagság, lazaság... De minek erről beszélni? Hiszen mi olyan előadást szerveztünk, amilyet még nem látott Alsó Mrda."

Alsó Mrda egy istenhátamögötti jugoszláv falu Ivo Brešan komédiájában a világháború után, a „kultúrforradalom" kezdetén a falusi színjátszócsoport bemutatja a Hamletet, pontosabban a Hamletnek egy aktualizált, primitivizált, osztályharcosított változatát. De mert az osztályharc valóban folyik, az élet és a színpad eseményei összefonódnak; a színpadi tragédia fenségessége kisszerűséggé válik, a halál pedig az utcáról köszön be a kultúrházba.

A Pécsi Egyetemi Színpad remek színházi estén adja elénk ezt a történetet. Az előadás következetesen végiggondolt, részleteiben is jól kidolgozott, egyenletes színvonalú. *Bagossy László* rendező jól ismeri színjátszóit: nemcsak a szereposztásban, hanem az egyes figurák megformálásában is megmutatkozik ez. Amatőrökről van ugyanis szó – részben rutinos, sőt kiváló amatőrökről –, és itt szerep és személyiség egybeesésének, közelségének különös jelentősége van. S ha tudjuk, hogy hivatásos színész számára is egyik legnehezebb feladat *színészt játszani*, felértékelődik az amatőr színiátszóknak a falusi dilettánsokat nemcsak a külsőségek, hanem – helyenkint – elmélyült színészi munka alapján megformáló teljesítménye.

A népes szereplógárdából *Besenczi Árpád, Lapicz Erika, Nagy Éva, Hang Gábor, Bartus Gyula, Tóth András* nevét kell kiemelni, s külön a hatalom agyának, a butaságnak és a ravaszságnak saiátos keverékét felmutató *Stenczer Béla* nevét a helybeli párttitkár szerepében. *Juhász László* alakításában a Hamletet átdolgozó falusi tanító a mindia és mindenkinek kiszolgáltatott értelmiségiként jelenik meg.

A nézők jót nevetnek a falusi közönségen, amely oly könnyen összekeveri a színpadot az élettel. Aztán az ajkunkra fagy a mosoly, mert eszünkbe jutnak személyes emlékeink: nincs még olyan messze ezt a Hamletet így aktualizáló kor, hogy olyan könnyen megfeledkezhetnénk róla.

●

A budapesti Jurta Színház együttese tartott Nagy Imre-emlékestet a múlt vasárnap a pécsi Ifjúsági Házban. Nem lévén sem tájékoztató plakát, sem műsorfüzet, csak az előadás előtt szóban közölt információkra hagyatkozhatunk: Méray Tibor Nagy Imre-könyvének alapján szerkesztett-válogatott összeállítást hallhattunk hat színész felolvasásában meglehetős monotóniával és sok szöveghibával.

A kissé hosszadalmas műsor Nagy Imre életét tekinti át az 1953-as júniusi párthatározattól 1958-as kivégzéséig – de az 1956. október 24.–november 4. közti időszak kihagyásával. A nézőteret megtöltő közönség többsége számára a sok új történelmi, politikai információ jelenthette az igazi szellemi izgalmakat – csak most vannak kinyílófélben azok a dossziék, amelyek hozzásegíthetnek ahhoz, hogy közelmúltunknak ezt a vitatott fejezetét tisztábban lássuk.

Gárdonyi Tamás

Pécsett is látható a Marat halála



Lukáts Andor a Marat halála Marat szerepében. Mellette Lázár Kati. (Archiv felvétel.)
Fotó: Ilovszky Béla (MTI)

Kölcsönös vendégjátékok

Zsendülő kapcsolatok Kaposvár és Pécs színházai között

Évtizedek sarkköri jégvilága oldódik –, legalábbis így érzem –, azzal a *Marat halála* vendégjátékkal, amellyel a kaposvári színház április közepén Pécsett vendégszerepel. A jeles, külföldön fesztiváldíjat nyert produkciót *Ács János* rendezésében 1981-ben mutatták be. Több évadon át rendszeresen műsorukon szerepelt, még 1986-ban is játszották. Tavasszal ismét műsorra tűzik, két előadásban Pécsett is.

*

A két színház kapcsolata – eltekintve egy-egy vendégjátéktól vagy rendezéstől, illetve a pécsiek korábbi opera- és balettelőadásaitól – a szó legszorosabb értelmében a nullaponton állt.

Tizenkilenc év alatt, amióta a „Kaposvár-jelenség" első kontúrjai kezdtek kirajzolódni –, mindössze két előadást láthatott tőlük a pécsi közönség. Csehov *Ivanov*ját és Ö. von Horvát *Mesék a bécsi erdőről* c. darabját. Az elzárkózás okai helyett a jövőről szóljunk inkább.

Lengyel György, a Pécsi Nemzeti Színház igazgatója érdeklődésemre elmondta, hogy jelenleg három vonatkozásban is lemérhető a két színház példaszerű jó kapcsolata. *Szalma Tamás* vendégként szerepel Pécsett a *Száll a kakukk fészkére* c. készülő produkcióban. A kaposváriak egy turnéjuk kapcsán tólajánlották a *Marat halála* előadását, amit boldogan fogadtak Pécsett.

– S innen pedig az „egy lépés innen – egy lépés onnan" törekvése lenne optimális. Bizakodom, idővel ez a rendszeres kapcsolat kialakulhat a két színház között. Tisztelve egymás értékeit... –, summázta álláspontját a pécsi igazgató.

*

Többszöri próbálkozás, keresgélés után *Babarczy Lászlóval*, a kaposvári Csiky Gergely Színház igazgatójával végül is a napokban egy este a Vígszínház folyosóján találkoztunk. (A kaposváriak Erdmann *Az öngyilkos* c. szatirikus játékának pesti előadásakor.)

– Április vége felé, a nagy francia forradalom 200 éves jubileuma tiszteletére színházi fesztivált rendeznek Karlsruhe-ban – meséli. – Fölkértek bennünket, szerepeljünk itt a *Marat*-val. Így sürgősen föl kell újítanunk, a teljes régi szereposztásban. Aki azóta már nincs nálunk, mint *Máté Gábor*, vendégként vesz részt a produkcióban. Előadjuk otthon, Budapesten és – hála a színházi vezetés új szemléletének – végre Pécsett is...

– *Elképzelhető, hogy ez a kapcsolat folytatódik, illetve rendszeressé válik a jövőben?*

– Igen, ha ez kölcsönösségi alapon megoldható. Nagyon bizakodom abban, hogy Pécsett egy föllendülő színház törekvéseire figyelhetünk. Jóllehet ott a nagyszínházi rekonstrukció még sok mindennek gátat vet. Elsősorban a prózai előadások terén. Tágas nagyszínházi tér nélkül mi se tudunk átvinni több olyan darabot, mint pl. *Az öngyilkos*: díszletei a kamara színpadán nem férnének el. Viszont: egyelőre nagyon szívesen látnánk Kaposvárott a Pécsi Balettet, az operaelőadásokat.

– *Eörsi István A kihallgatás* c. *darabja például bizonyára Pécsett is nagy érdeklődést keltene. S akár két színháztermem is rendelkezésre áll hozzá a Kamaraszínházban. Ezt láthatjuk-e itt?*

– Az idén már sajnos, zsúfolt a programunk, de jövőre tervezzük a darab pécsi előadását. És még sok mindent tervezhetünk, kölcsönösen, ami azonban mindkét részről még sok mindentől függ. De – beszélgettünk róla –, *a hajlandóság mindkét részről jó szívvel megvan. S egyelőre ez a legfontosabb* –, mondotta.

W. E.

Méhes Károly:

Janus Pannonius búcsúverse

Az olvadó tél-vég mindig utazni űz —
micsoda útra indulok! Kegyvesztetten,
odahagyva a püspöki trónust, be sem
várva az első virágzó mandulafát
a hótól tocsogó déli lejtőn.
Köpenyembe tekerem magam, némán
hagyom, hogy rázzon a kocsi; s azon
kapom magam: nincs erőm számba venni,
amit elhagyok, mint tettem egykor,
én már hendekaszillabuszt nem írok,
s Pécs nem más, mint egyre kicsinyedő
folt, ha nyögve hátratekintek.
Lassan esteledik, csípős szél
jár át, ilyenkor az ember
legszívesebben csak saját lelkéhez
beszél, ha van mit mondania.
A szerbföldi Medvéhez közeledünk,
biztat kocsisom, hol Isten
segedelmével kicsit megnyugodhatom.

Aranyi László

lenni, avagy nem lenni

christian morgenstern emlékére

kripta.
elvégre a kriptában vagyunk
kaptár.
lábszárcsont kürtök.
szűkülő kürtön

emésztő fényben a fényre.
exhumáltak előkerült
priuszképe.
hasát simogatva emészt

gyula, a pecér
KITŰREMLŐ ZSÍROS
ZSIGEREK
TÁNCA

Lét a Nemléthez
— szépreményű cimborám —
úgy viszonyúl
ahogy visszanyúl

pohárnyi poshadt
rókaízű boráért a
kihantolt tetszhalott

A hónap műemléke



Postapalota, Pécs, Jókai u. 11.

TERVEZŐ: BALÁZS ERNŐ

KIVITELEZŐ: SCHLAUCH IMRE

ÉPÜLT: 1902—1904-BEN

A századfordulós szecessziós építészet egyik legjelentősebb építészeti alkotása a pécsi Postapalota. A kor anyagi jóléte tükröződik a formagazdag és értékes építészi anyagfelhasználásban, amit a szakszerű és elsőrangú kivitelezés emel igazi rangra.

A mázas és az égetett pirogránit elemek homlokzati díszítő szándékukon kívül a posta munkásságát ábrázolják a fali frízen. A homlokzatot megkoronázza a Nagy-Magyarország címere.

A pécsi Zsolnay Porcelángyár remekművei az épületdíszek és a tetőhéjalás, amik az 1985-re elkészült tatarozási munkák után eredeti szépségükben pompáznak.

Schlauch Imre építőmester Pécsett megvalósult művei: a pécsi takarékpénztár, a színház és a Nádor Szálló, mint legjelentősebb városképet formáló alkotások. Ezek bizonyítják a századforduló igen magas színvonalú építészeti kultúráját.

Megtekinthető: a Művészetek Háza tetőtéri galériájában.

Tódor János:

Eltűnt falum nyomában

A lélek tudós búvárai szerint a gyerekkor maradandóan rögzül, s emlékképei a sírig kísérnek minket. Egykori életünk színtereit felkeresni: olyan ez, mint egy feltámadás. Hajdani énünket őrzik az utcák, az épületek, nevek, és a múlt homályából felköd lő arcok. Tárgyak és emberek.

Ami a múltat kísértőt meglepi: az épületek élettelenségét melegség lengi át, mintha csak kopott méltóságukkal köszöntenének. Belőlük érzem, hogy itthon vagyok újra. Az emberi arcokkal más a helyzet: ismeretlenül idegenek, akár a városi rohanók.

A hatos útról térünk le Ercsibe. A benzinkúttól kígyózó makadám a temetőkert mellett vezet el. Ha van túlvilág, őseim is nyilván érzik most, amit én. Rumot kedvelő cipész nagyapám, tüdőgyulladásban meghalt focista nagybátyám, és persze legfőképpen Te, drága, öntudatlan gyermeki gonoszságaimat is megadó szeretettel elviselő nagymama.

A régi tűzoltótorony melletti ABC már egy legújabb múlt rekvizituma, nincs közöm hozzá. A Rába-hídon át ereszkedünk le, de a vízmosást most látni sem lehet, vízinövények, bokrok dzsungele borítja a két partot. A régi köves úton döcögünk be a Tótlikba, ahol első pillantásra is minden a régi. Képzeletemnél is maradandóbban konzerválódott itt a múlt. Nehéz elhinni, hogy majd negyedévszázaddal ezelőtt ezen a hepehupás, köves grundon fociztunk napestig. A szembeni házban laktak Meszlényi Mikiék; most is látom elfehéredő arcát, csodálkozó tekintetét, ahogy rózsaként szétnyíló meztelen lábfejére pillant. Fát vágtunk, és Miki egy pillanatra nem figyelt oda. Ispán Tónival vittük haza, s barátunk végig azt bizonygatta, hogy tényleg nem érez semmit.

Egykori házunk az elmúlt húsz év alatt, mintha kicsit összezsugorodott volna. Kétoldalt az utca meredek kaptatója, éjszakába nyúló szánkózások az egyetlen villanyoszlop sárga körtéjénél. Gyönyörű volt akkor a tél. No és a nyár is, amit egész nap vagy a Hegyalatt (így hívtuk, egybeírva-egybemondva ezt a gazos-csalános-lapuleveles gyerekbirodalmat, aminek egyedül az áradó Duna szabhatta meg a határait), vagy pedig a folyóra néző több kilométer hosszú homokfal alatt, a Mezőn töltöttünk. Osztálytársaimmal, a Békés-fiúkkal sokszor még március elején lapátoltuk a hómaradékot a mezei stadionban. Mindennél többet jelentett nekünk akkor a csapat. Egyik délelőtti edzésünkre még osztályfőnökünk, Lajtos Piroska néni is kilátogatott: igazi, hamisítatlan sztárok voltunk! Ispán Tóni, köves grundunk zsonglőrje volt köztünk a legtehetségesebb. Vajon mi lehet vele?

Akkor gondolok erre, mikor Ispánék háza mellett a Dunához ballagunk. Őszhajú néni áll az ajtóban, köszönök neki, de ő nem ismer meg. Pedig sok mindent szeretnék megkérdezni Ispán nénitől, legfőképpen Borit, első barátomat, játszópajtásomat, első szerelmemet... De a húsz év megakasztja bennem a szót, majd talán legközelebb... A Hegyalatt ugyanaz az őstermészet, a megáradt sárga Duna a cserjések alját mossa. De a lodikok most is ugyanúgy vannak kikötve. Pecások ülnek a hatalmas víz partján, sőt a sodrás is ott van a kanyarban, ahol annyiszor ereszkedtünk alá. Lányomnak mutatom, hol is szívta be a fehér gőzhajó ereje ladikunkat, amikor fejest ugrottam a fulladás egyszerre gyönyörű és borzasztó semmijébe. Harmadszor buktam felszínre, mikor nővérem és Ispánék Pistije megtaláltak. Nem volt bennem akkor halálfélelem, inkább valami nehezen megmagyarázható, rezignált és fájó lemondás. Legjobban az fájt, hogy többé nem focizhatok.

A Tótlikból a Templom térre kapaszkodunk föl. Azóta valahogy a templom is kisebb lett, bár lányomnak most is olyan, mint a múltkor látott film nyomán Frankenstein báró kastélyo. Az első világháború hősi halottainak márványtábláját olvasom, s Kreiczinger nagyapám Iso. s történeteire gondolok, a...it márcsak a nagymamámtól hallhattam. Japán harcosok ferde kései villannak be hirtelen, hogy aztán a szertelen képzelet kicsorbuljon a kétember-magas, vakolt fesz ületen. Krisztus Urunk háta mögött az iskola és udvara: megkinzott drótkerítés őrzi a páncélsisakos örök katona kőből kivésett alakját. Ha emlékezetem nem csal, ezt még a Duna-parti piactér mellől mentették át ide, az épület és a fák örök árnyékába.

Egyszerre idegen és fenséges nekem ez a változhatatlan múlt, ez a megdermedt idő, ami kísértetiesen vág egybe az emlék idejével. Jelen és jövő nélkül vagyok itthon ebben a múltban. És jó ez a múlt, mert az idő viszonylagosságára emlékeztet.

Rokonokhoz kéne még menni, szokványos cselekvésekbe igazolni ittlétünket, de most nincs kedvem ehhez. Nem akarom jelenhez tapadó szavakkal megtörni magamban az emlékezés nagyszerű magányát. A múlt szertelen asszociáció, amit csak megront a konkrét dolgok otrombasága. „Eltűnt" falum egy darabig ismét az enyém. Báró Eötvös József egykori háza felé megyünk. A kastélymaradvány romosan lepusztult cselédlakásai fölött újmódi „modern" villák sorakoznak. Mit jelentett vajon a *falu jegyzőjének* Ercsi?

Feltört, kirabolt kriptájába gyerekként még én is lemerészkedtem. Koponyáját sokáig a községházán őrizték. Legendás családi ereklyék eltűnéséről mesélt a nép. Néhány éve – hála a nagyközség és az ország összefogásának – csontjai újra visszakerülhettek a Duna fölé magasodó sírkápolnába.

És ott, a kripta alatti gyorsan mélyülő partszakaszon lépett egy gödörbe Árpi, a nem is tudom már milyen néni egyetlen fia. Az erdő még akkoriban is tele volt bombákkal, aknákkal. Nagyanyám szerint maga Malinovszkij, a későbbi marsall vezette a szovjet csapatok átkelését azon a karácsonyi éjszakán. Apró gumicsónakok úsztak a zajló Dunán, miközben a homokfal sáncaiból tüzeltek rájuk a németek.

Gyakran gondoltam erre, például akkor is, amikor egyszer napköziből hazatérve gépfegyverropogást hallottam a Duna felől. Lerohantam a partra, ahol rengeteg katonát láttam, pontonhidat, naszádokat. Hazáig sírtam, s biztos voltam benne, hogy kitört a háború...

A személyhajózás megszűnésével az enyészeté lett a hajóállomás is. Az egykori piac foghíjas betonasztalainak nyomát térdeimen érzem: egy futóverseny közben a kofapulton landoltam, térdcsontom megrepedt. A vízparti söderhegyek emlékét márcsak sejteni lehet. Suhancok rodeóznak Trabanttal és kismotorral, egészen a gát pereméig merészkedve, fülsiketítő fékezéssel megzavarva-kísértetve a lomha folyó évezredes nyugalmát. Immár övék itt a tér.

A Duna közepén küzdő kompot figyeljük, ahogy félig az ár ellenében úszva győzi le az időtlen vizet.

HÍREK

MÁRCIUS **18.,** SZOMBAT

Szeretettel köszöntjük névnapjuk alkalmából SÁNDOR, EDE nevű kedves olvasóinkat

A Nap kél 5.52 – nyugszik 17.53 órakor.
A Hold kél 13.53 – nyugszik 4.28 órakor.

Olvasószolgálat

Hírek, tudósítások, események közölhetők 10–12, valamint 14–16 óráig a 15-000 telefonszámon.

Hírszerkesztő: KASZÁS ENDRE

Szerkesztőségi hírügyeletes 16–19 óráig a 10-053-as telefonszámon: TÓTH TAMÁS

Köszönetnyilvánítás

Ezúton mondok köszönetet mindazoknak a személyeknek, akik az Országgyűlés elnökévé történt megválasztásom alkalmából kifejezték bátorító, támogató jókívánságaikat.

Szürös Mátyás

●

Képviselői fogadóóra

Március 20-án 14 órától Komlón, a tanácson fogadóórát tart *Mérei Emil* országgyűlési képviselő.

●

Panoráma és devizasorsjegy

A Garancia Szállító és Szolgáltató Ipari Szövetkezet a pécsi vásári pavilonjában újdonságként devizasorsjegyet és DN Panorámát kínál. A sorsjegy márkáért vásárolható és a tavaszi BNV-n nyugati kocsi nyerhető vele. Havi magazinunkat forintért árusítják.

●

– A KISZ XII. kongresszusának kezdéséig tájékoztató, felvilágosító információs ügyeletet tart a KISZ Pécs Városi Bizottsága hétfőnként 15–17 óráig a 15-292-es és a 15-155/152-es telefonon. Ügyeletvezető: Piroska Gabriella szervező titkár.

●

Kiskerti gépbemutató lesz 20-án 10 órától Sásdon, az újtelepi boltnál, a Gárdonyi Géza utcában. A szabadszentkirályi Fémipari Kisszövetkezet szakemberei tanáccsal szolgálnak.

Időjárás

Várható időjárás az ország területén szombat estig. Főként északon és nyugaton lesz gyakran erősen felhős az ég, elszórtan kisebb esővel, záporral. Néhány órás napsütés keleten, délkeleten valószínű. Az élénk, időnként erős déli, délnyugati szél éjszakára átmenetileg mérséklődik. A legalacsonyabb éjszakai hőmérséklet 6, 11 fok között; a legmagasabb nappali hőmérséklet szombaton északnyugaton 12 fok körül, másutt 15–20 fok között alakul.

Az április eleji munkabérfizetések rendjéről

A Magyar Nemzeti Bank rendelkezésének megfelelően az április negyedike körül esedékes munkabéreket a munkáltatóknak a következő napokon kell kifizetniük: az április 1-jén és 2-án esedékes béreket március 29-én, az április 3-i béreket március 30-án, az április 4-ieket március 31-én és az április 5-én esedékes béreket április 1-jén.

●

– Zrínyi Miklósra emlékeznek ma 10 órától Pécsett, az MN 8. sz. Középiskolai Honvéd Kollégiumában, majd 14 órától Szigetváron, a HNF székházban. A kollégiumban előadást mond dr. Frank Gábor, a JPTE Tanárképző Kar történelem tanszék tanára, a népfrontszékházban hadtörténeti vetélkedőre kerül sor. A rendezvény védnökei többek között a Karikás Frigyes Katonai Kollégium, a Baranya Megyei Levéltár, a Várbaráti Kör.

– A Vörös Őrség elnevezésű rendezvényt ismét megszervezi a villányi KISZ-alapszervezet tanácskáztársaságunk tiszteletére ma 9 órától. Gyülekező a villányi szakmunkásképző kollégiumánál. A tíz kilométeres gyalogtúra érinti a Szársomlyót. A programban szerepel szellemi totó, lövészet, különféle játék.

– A lomtalanítási akció folytatódik 20-tól Komlón. Ezúttal Gesztenyés, Zobák-puszta, Béta és III-as akna következik. A kiskerti hulladékot csak pénzért viszik el. A háztartási limlomot ingyen szállítják.

– Húsvéti vásárt rendez a KIOSZ és a KISOSZ a pécsi Iparosház előtt március 24-én és 25-én. A vállalkozó kereskedők és iparosok az Iparosház szolgáltató irodájában jelentkezhetnek, ha szeretnének részt venni a vásáron. A részvételi díj naponként és sátranként 300 forint.

Holnap a VDN-ben

A KORMÁNYZATI MUNKA KORSZERŰSÍTÉSE

Versenylovaknak indultak – most igavonók

◆

MIÉRT FELHÁBORÍTÓ A „SÁTÁNI VERSEK"?

A hitét meggyalázó muzulmánra halál vár

EGY KÜLÖNÖS OTELLÓ-ELŐADÁS

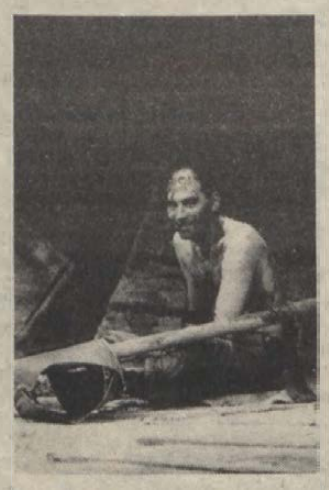

Jágo: Kulka János

ÚTICÉL: DÉL-DUNÁNTÚL

Jönnek a holland turisták

◆

PÉCS–BUDAPEST CALL-GÖRL-SZOLGÁLAT

Amit Zsuzsanna I. bevall: harminc férfikapcsolat

◆

BUNDÁZTAK-E A KOSARASOK?

„Óva intek mindenkit a vádaskodástól"

Mai névnap: Sándor, Ede

A *Sándor* a görög Alexandroszból származik, jelentése: férfiakat védő. Az i. e. harmadik században Kisázsiát meghódító Nagy Sándor makedón király uralkodása óta az összes európai szláv és germán nyelvekben is használatos. A népi megfigyelés szerint e naptól az időjárás jobbrafordul: „Sándor, József, Benedek zsákban hozza a meleget."

Ede jelentésének származásbeli kettőssége van. Anonymus megemlíti az Ed és Edömér nevű kun vezéreket, akik Álmos hadaihoz csatlakoztak. Nyugati forrásmunkák azonban eredetét az Edward után magyarázzák. A név értelme önmagában és angol értelme alapján: birtokot védő. Leginkább az angolban használatos.

Közlemények

70 éves érettségi találkozóra készülnek a pécsi volt Felsőkereskedelmi Iskola 1919-ben végzett és még élő egykori diákjai. Szervező: Pál Henrikné Kárpáti Olga. Telefon: 30-266.

A pécsi Mecsek Galamb- és Kisállattenyésztő Egyesület március 19-én 9 órakor rendezi éves közgyűlését a Terráriumban. Várják az érdeklődőket!

Nagyfeszültségű kábel javítási munkák miatt útszűkület lassítja a közlekedést a Sarohin tábornok út, Egri Gyula út kereszteződésében. Ezek a munkák előreláthatólag hétfőig tartanak.

A Pécsi Technikai sportklub pécsi bevásárló utakat szervez április 4-én és 19-én Pécsről és Komlóról. Érdeklődni: 33-346, Komló: 82-309, Zrínyi tér 2. és 41-233, 41-es mellék, Nevelési Központ.

A nemrég alakult Jakab–Hegyaljai Baráti Kör és Bakonya, Cserkút, Kővágószőlős, Kővágótöttös népfrontbizottsága március 28-án területi borversenyt szervez. A mintákat 28–29-én 16.30–19.00 óráig veszik át a szőlősi művelődési házban.

– Az Ormánság megszeretetésére gyermekrajz-pályázatot hirdet a Kiss Géza Társaság április 8-i beküldési határidővel. Cím: Dr. Komlósi Sándor, a társaság elnöke, 7624 Pécs, JPTE Tanárképző Kar, neveléstudományi tanszék. Ifjúság útja 6. Az anyagból kiállítás nyílik április 30-án a püspökszentlászlói Deák Magángalériában.

– Színes műsorral egybekötött tagtoborzó rendezvényt szerveznek ma, 9 órától a pécsi, üszögpusztai ifjú hobbi lovasok Üszögpusztán, a kastély szomszédságában Jerszi Gabi, Stadler Tamás, Szilvássy Annamária kezdeményezésére. A fiatalok 30 fős klubját Sokorai Szabolcs vezeti. Legalább 10 új tag jelentkezését várják. Lesz egyebek között lógondozási és vadászlovaglási bemutató.

Közérdekű

Áramszünet lesz f. hó 21-én 7–12 óráig Pécsett, a Kócsag u., Éger köz, Keskeny-dűlő, Meredek-dűlő, Lajkó köz, Darázs-dűlő, valamint a Daru-dűlő és a Fülemüle u. északi részén.

Áramszünet lesz f. hó 20-án és 21-én 7–15 óráig Pécsett, a Kis-Daindol, Hegyhát-dűlő, Erdész u., Sziklás-dűlő, Bálicsi u., Barackos u. által határolt területen.

Áramszünet lesz március 20-tól március 24-ig, naponta 8–15 óráig Pécsett, Vörös csillag u., Gorkij u., Tárna u., Füst u., Tűzoltó u., Munkásőr u., Óvoda u., György-telep által határolt területen.

A Baranya Megyei Művelődési Központ április 3-tól angol, német és szerbhorvát nyelvből intenzív, turistautazásra felkészítő tanfolyamot indít. Jelentkezni és érdeklődni: személyesen a Művelődési Központban (Pécs, Széchenyi tér 9. III. emelet), valamint a 11-622-es telefonon, az 51-es melléken lehet.

Egy lépéssel közelebb a Top Travel utazóközönséghez! Örömmel közöljük, hogy utazási irodánk az alábbi helyeken kirendeltséget nyitott: Pécs, Rákóczi út 74. Telefon: 72-22-513 és Bartók Béla u. 21. Telefon: 72-23-104. Szeretettel várunk minden érdeklődőt! Kérjük, figyelje további hirdetéseinket! – Top Travel Utazási Iroda. Több, mint útitárs!

A DÉDÁSZ pécsi üzemigazgatósága bejelenti, hogy az alábbi munkák elkészültek és 1989. március 20-án feszültség alá kerülnek:
– Harkány, Fürdő u., Agrokerüdülő villamosenergia-ellátása;
— Pellérd, Vasút u., 0,4 kV-os hálózatbővítés;
— Mecsekfalu, 0,4 kV-os légvezeték és OTR építés;
– Kisbattyán, 0,4 kV-os légvezeték és OTR-állomás építés;
— Majs, Petőfi u., 0,4 kV-os rekonstrukció.
Jelzett időponttól a villamos berendezések és vezetékek érintése életveszélyes!

Erősáramú Berendezések Felülvizsgálata (EBF) címmel tanfolyam indul 1989. április 18-án a Technika Házában, a MEE pécsi csoport szervezésében 5 héten át, heti 2–2 nap (kedd, péntek) elfoglaltsággal. A tanfolyam vizsgával zárul. Részvétel feltétele: erősáramú szakképzettség; felsőfokú szakképzettséggel 2 év; technikus képzettséggel 3 év; szakmunkásbizonyítvánnyal 5 év szakmai gyakorlat szükséges. A tanfolyam tervezett létszáma 20 fő. Részvételi díj: 5400 Ft/fő (jegyzettel együtt). Jelentkezés: az MTESZ titkárságán, 7621 Pécs, Janus Pannonius u. 11. Jelentkezési lap itt kapható személyesen, levélben vagy telefonon kérve, telefon: 10-928.

A Pécsi Orvostudományi Egyetem tudományos ülést rendez 1989. március 20-án délután 4 órakor a Központi Épület III. sz. tantermében. Tárgy: Rubecz István (Zala Megyei Tanács Kórház-Rendelőintézet, gyermekosztály): Technikai és szervezeti változások szemléleti hatásai a megyei gyermekgyógyászati ellátásra (20 perc). – Kodela István, Gasztonyi Vince, Pintér András, Lakatos Ibolya (Zala Megyei Tanács Kórház-Rendelőintézet, gyermekosztály, radiológiai osztály és POTE Gyermekklinika): Klasszikus diagnosztika, rizikócsoport és rutin szűrővizsgálat eredményei a renális fejlődési rendellenességekben (10 perc). — Szauer Edit, Kodela István, Gasztonyi Vince, Zörényi István (Zala Megyei Tanács Kórház-Rendelőintézet, gyermekosztály és radiológiai osztály): Újszülöttkori mellékvesevérzés (10 perc). — Kiss Ildikó, Németh Gyöngyi, Nagy Lajos (Zala Megyei Tanács Kórház-Rendelőintézet, gyermekosztály, radiológiai osztály): Újszülöttkori mellékvesevérzés (10 perc). — Németh Gyöngyi, Hóbor Miklós, Gasztonyi Vince (Zala Megyei Tanács Kórház-Rendelőintézet, gyermekosztály és radiológiai osztály): Substractiós digitális angiographia lehetőségei hasi térfoglaló folyamatokban (10 perc).

Halálozás

Szomorúan tudatjuk mindazokkal, akik ismerték és szerették, hogy

DR. MOLNÁR ISTVÁN
nyug. könyvtárvezető

rövid, súlyos betegség után elhunyt. Hamvait szűk családi körben kísértük utolsó útjára a pécsi központi temetőben. A gyászoló család.

Fájdalommal tudatjuk, hogy

SIMON JÁNOS

harkányi lakos, életének 74. évében, gyógyíthatatlan betegségben elhunyt. Temetése március 20-án 13 órakor lesz a harkányi református temetőben. A gyászoló család.

Mély fájdalommal tudatjuk, hogy szeretett feleségem, édesanyánk, nagymamánk, anyósunk, testvérünk, sógornőnk és kedves rokonunk,

SCHILLER JÁNOSNÉ
Köberling Mária,

életének 74. évében, hosszú szenvedés után elhunyt. Temetése március 19-én 4 órakor lesz a pécsváradi róm. kat. temetőben. A gyászoló család.

Fájó szívvel tudatjuk, hogy

PÁL ISTVÁN

harkányi lakos 87 éves korában örökre megpihent. Szeretettel búcsúzunk tőle március 22-én, szerdán 11 órakor a harkányi róm. kat. temetőben. Autóbusz 10.15 órakor indul a Táncsics M. u. 42. számú ház elől. A gyászoló család.

Mély fájdalommal tudatjuk, hogy

BITÓNÉ SZUCS IRÉN

szentlőrinci lakos búcsúztató utáni hamvasztási temetése március 21-én 13 órakor lesz a szentlőrinci temetőben. A gyászoló család.

Szomorú szívvel tudatjuk, hogy régi, kedves munkatársunk,

HUBER KÁLMÁNNÉ
Bobánovics Valéria
osztályvezető

március 5-én, hosszú, súlyos betegség után örökre itthagyott bennünket. Temetése március 20-án délután fél 2 órakor lesz a pécsi központi temető Szent Mihály kápolnájából. Meleg, segítőkész egyéniségének élő emlékezetét szeretettel megőrizzük. Baranya Megyei Könyvtár dolgozói.

Fájó szívvel tudatjuk, hogy drága, jó, szeretett férjem, édesapám, apósom, nagypapánk,

VÉGH SZILVESZTER

életének 63. évében váratlanul elhunyt. Temetése március 21-én 13 órakor lesz a komlói temetőben. Autóbusz 12.30 órakor indul az Orosz Gy. u. 30. számú ház elől. Szívből gyászolja őt: felesége, lánya, vője és két unokája.

Fájdalomtól megtört szívvel tudatjuk, hogy drága, hűséges feleségem, felejthetetlen édesanyám, nővérem, drága nagymamánk, édes dédikénk, anyósom, sógornőnk és rokonunk,

TÖRÖK LÁSZLÓNÉ
Dallos Irén

nyugdíjas húsfüstölő kisiparos, pécsszabolcsi lakos, életének 64. évében, hosszan tartó, súlyos betegség után március 13-án jóságos szíve örökre megszűnt dobogni. Drága halottunk fáradt testét március 21-én fél 2 órakor helyezzük nyugalomba a pécsszabolcsi új temetőben. Gyászolják: férje, leánya, unokái, dédunokái, testvére és unokavejei.

●

Rendezvények

Húsvétidéző gyermekműsorra várják az érdeklődőket ma 15 órától a pécsi Nevelési Központban, ahol lesz tojásfestés, kalácssütés, virág- és barkavásár, ajándékkészítés, gyermektáncház. Szervező-háziasszony: Tóth Zoltánné.

Ma 20 órakor a bólyi művelődési központban a Blues klub műsora lesz és bemutatkozik a pécsi Bormester Blues Band is.

Zsibvásárt rendeznek ma 9 órától Komlón, a Színház- és Hangversenyteremben.

Játszóház lesz ma 9 órától a pécsi úttörőházban. Vezeti: Derváliné Jagasics Ilona.

19-én 15 órakor a pécsi Nevelési Központban az egészségkárosodott gyerekek Barátság klubja tartja foglalkozását.

A komlói Úttörő- és Ifjúsági Házban vasárnap 14 órától művészeti szemlére kerül sor. Ezt játszóház követi.

Egészségügyi szolgálat

SZOMBAT–VASÁRNAP

KÓRHÁZI FELVÉTELES ÜGYELETEK

Mindennapos felvételi ügyeletek gyermek balbetegek részére Pécs város: POTE Gyermekklinika. Szigetvár város és járás, a pécsi és a volt sellyei járás: Megyei Gyermekkórház. Gyermeksebészeti, kórházi felvételt igénylő gyermekfülészeti betegek, égett és forrázott gyermekek részére páratlan napokon: POTE Gyermekklinika, páros napokon: Megyei Gyermekkórház, Pécs és a megye egész területéről.

SZOMBAT

Felnőtt belgyógyászat Pécs város lakossága részére: Megyei Kórház (I. sz. belgyógyászati osztály). Sebészet: Megyei Kórház. Baleseti sebészet: I. sz. Sebészeti Klinika. Égési sérülések: Honvéd Kórház. Koponya- és agysérülések: Idegsebészet. Pécs város és a csatolt községek ideg- és elmebetegei részére: POTE Ideg- és Elmeklinika. Szemészeti betegek ellátása: POTE Szemészeti Klinika. Felnőtt orr-fül-gégészet: POTE Orr-Fül-Gégeklinika.

Információk

SZOMBATON NYITVA TARTÓ GYÓGYSZERTÁRAK

Pécs, Kossuth L. u. 81. 10/8. sz. gyógyszertár 7.30–13.30 óráig, utána zárt ajtók mellett ügyeletet tart; Pécs, Széchenyi tér 2. 10/1. sz. gyógyszertár 8–13 óráig; Pécs, Bajcsy-Zs. u. 23. 10/14. sz. gyógyszertár 7–18 óráig, utána zárt ajtók mellett tart ügyeletet; Pécs-Kertváros, Krisztina tér 10. 10/57. sz. gyógyszertár 7–12 óráig.

VASÁRNAP

Felnőtt belgyógyászat, sebészet, baleseti sebészet Pécs város lakossága részére: II. sz. Sebészeti Klinika. Égési sérülések: Honvéd Kórház. Koponya- és agysérülések: Idegsebészet. Pécs város és a csatolt községek ideg- és elmebetegei részére: POTE Ideg- és Elmeklinika. Szemészeti betegek ellátása: POTE Szemészeti Klinika. Felnőtt orr-fül-gégészet: POTE Orr-Fül-Gégeklinika.

VASÁRNAP NYITVA TARTÓ GYÓGYSZERTÁRAK

Pécs, Bajcsy-Zsilinszky u. 23. 10/14. sz. gyógyszertár 7–14 óráig, utána zárt ajtók mellett ügyeletet tart.

SZOMBAT–VASÁRNAPI KÖRZETI ORVOSI ÜGYELET

Az Egyesített Egészségügyi Intézmények az alábbiak szerint biztosítja a körzeti orvosi ellátást szombat, vasárnap a sürgős orvosi ellátásra szoruló betegek részére.

Pécs város, valamint Abaliget, Kozármisleny, Pellérd, Berkesd, Nagykozár, Kővágószőlős, Görcsöny, Egerág és a csatolt községek felnőtt lakossága részére szombaton reggel 7 órától hétfő reggel 7 óráig a Lánc utcai rendelőintézet földszinti körzeti orvosi ügyeleti helyiségeiben. Tel.: 14-347.

Fogászati ügyelet szombaton reggel 7 órától hétfő reggel 7 óráig a Lánc utcai rendelőintézet földszinti ügyeleti helyiségeiben, gyermekek részére is.

Pécs város gyermeklakossága részére szombaton reggel 7 órától hétfő reggel 7 óráig a Gyermekklinikán, Pécs, József A. u. 7. (bejárat a Bajnok u. felől). Tel.: 10-938. A berendelt betegek ellátása 8–13 óráig történik ugyanitt.

A városkörnyéki községekben és Egerágon lakó gyermeklakosság (0–14 éves korig) részére az ellátást a Megyei Gyermekkórház (Pécs, Nyár u. 8.) ambulanciáján végzik szombaton reggel 7 órától hétfő reggel 7 óráig. Telefon: 13-144.

EJSZAKAI ÜGYELETES GYÓGYSZERTÁRAK

Pécs, Kossuth L. u. 81. 10/8. sz. gyógyszertár; Pécs, Bajcsy-Zs. u. 23. 10/14. sz. gyógyszertár.

☆

SOS-ÉLET telefonszolgálat díjmentesen hívható a 12-390-es számon este 7 órától másnap reggel 7 óráig.

☆

Egyedülállók társkereső szolgálata minden hétfőn, szombaton 17–20 óráig személyesen a kertvárosi ANK Művelődési Ház, I. emelet (titkárság), illetve a 41-907-es telefonszámon.

●

Lottó-tájékoztató

A Sportfogadási és Lottó Igazgatóság közlése szerint a 11. játékhati lottónyeremények a nyereményilleték levonása után a következők:

5 találatos szelvény nem volt;
a 4 találatos szelvényekre egyenként 861 144 forintot;
a 3 találatos szelvényekre egyenként 2377 forintot;
a 2 találatos szelvényekre egyenként 68 forintot fizetnek.

A közölt adatok nem véglegesek.

Építkezők, építtetők figyelem!

BETONACÉL MÉRETRE VÁGÁSA, HAJLÍTÁSA,
KEVERTBETON ELADÁS C6—C30-as minőségben,
MIXERES SZÁLLÍTÁS,
BETONPUMPÁS BEDOLGOZÁS.

MINDEZT KÍNÁLJA:
A BÁZIS IPARI
ÜZEMIGAZGATÓSÁGÁNAK BETONÜZEME.

TELEFON: 15-844/16.
BETONACÉL HAJLÍTÓ ÜZEME.
TELEFON: 15-844/85.
CÍMÜNK: 7634 PÉCS, PELLÉRDI ÚT 55.

PÉCS BÁZIS

Szakmai segítség az országgyűlési képviselőknek

Az Országgyűlés szerepe és feladata az elmúlt években fokozatosan nőtt, és a képviselők feladata is több és felelősségteljesebb lett. Az 1989—1990-es években pedig még nagyobb feladat hárul rájuk. Felelősségteljes jogalkotási munkájukhoz szakmai segítséget ajánlott fel a Magyar Jogászszövetség Baranya Megyei Szervezete.

A képviselők rendelkezésére állnak bármilyen jellegű jogi kérdésben történő konzultációra, felvilágosításadásra, a törvénytervezetekben használt fogalmak bővebb megvilágítására. Igény szerint a polgári, az államigazgatási, a munkajogi, a társadalombiztosítási, valamint a büntetőjog területén elkövetkező jogalkotási munkájuk során.

A Magyar Jogászszövetség Baranya Megyei Szervezetének elnöksége a megyében élő kiváló elméleti és gyakorlati jogászokból álló bizottságot alakított, akik szívesen adnak tájékoztatást, információt a jogalkotás során felmerülő kérdésekre.

Az érdeklődő képviselők levélben, vagy telefonon dr. Király Andrást, a bizottság titkárát — 7623 Pécs, Jókai M. u. 26., telefon: 14-366 — kereshetik. A bizottság titkára az adott témában a szakmailag legképzettebb jogászt kéri fel a felvilágosítás megadására, aki a képviselő által meghatározott helyen és időben rendelkezésre fog állni.

Megváltozott a műsorok engedélyeztetése

Egyszerűbbé vált Pécsett a műsoros rendezvények engedélyeztetése: míg korábban minden, nem zártkörű rendezvényt a tanácsi jóváhagyás előtt a rendőrséggel is láttamoztatni kellett, addig márciustól csak a közterületen tartandó koncertek, diszkók, nem iskolai bálok rendezésének kérelmével kell felkeresni a pécsi Rendőrkapitányság igazgatásrendészeti osztályát. A nem közterületekhez kötődő irodalmi, komolyzenei, gyermek- és iskolai rendezvényekhez elegendő a városi tanács művelődési osztályának jóváhagyása.

A cigány lakosság foglalkoztatásáról

Kedvező tapasztalatok Komlón és környékén

Az elmúlt évtizedben a cigány lakosság helyzete a megyében lényegesen javult — s ebbe beleértendő a foglalkoztatás, beilleszkedés, képzettség —, elégedettek azért nem lehetünk, mert e téren még sok a tennivaló a megyében. A cigány lakosság megyei foglalkoztatási jellemzőiről volt szó többek között tegnap délelőtt a Baranya Megyei Tanács vb Cigányügyi Koordinációs Bizottságának ülésén, ahol a témát a munkaügyi osztály jelentése alapján tárgyalták.

A foglalkoztatási viszonyok alapvetően nem változtak: egyes térségekben növekedett a munkaviszonnyal rendelkezők száma, másutt azonban ellentétes tendencia tapasztalható. Néhány jellemző: magas az időszakosan foglalkoztatottak és az alkalmi munkát végzők száma. A nők munkavállalása meglehetősen vegyes tendenciát mutat — Komlón és környékén például igen pozitívak a tapasztalatok, de hát ez nem általános jelenség. A cigány származású nők elhelyezkedését amúgy is több tényező hátrányosan befolyásolja: a nők között sokkal több a szakképzetlen, gondot okoz a gyermekek elhelyezése is. S ha már a szakképzetlenségnél tartunk, sajnos a fiatalok többsége is szakképzetlen az első munkába álláskor. Sőt, jelentős hányaduk még az általános iskolát sem fejezi be, s így elhelyezkedni igencsak nehéz. Mindenesetre továbbra is az a vélemény, hogy az oktatás, a képzettség színvonalát meg kell próbálni emelni — ez népgazdasági érdek is —, de ehhez az is kell, hogy maguk a szakképzetlenek is tegyenek valamit ennek érdekében.

A cigány származású dolgozók legnagyobb gyakorisággal az ipar, az építőipar, a mezőgazdaság területén helyezkednek el. Munkájukkal kapcsolatban pozitív és negatív jelenségek egyaránt tapasztalhatók. Sokuk munkája, magatartása megbecsülést vált ki, másoknál azonban negatívumként tapasztalható a gyakori munkahely-változtatás — munkaerő-hullámzásuk 30—50 százalékos. Sokszor szólunk a társadalmi beilleszkedésről, annak meggyorsításáról — magától értetődik, hogy a beilleszkedést nagymértékben befolyásolja a foglalkoztatás, annak mértéke, színvonala. E téren is még igen sok a tennivaló, s nemcsak a cigány származásúak körében, hanem más munkavállalók között is megtalálható hátrányos helyzetűek körében is. S az ebbe a csoportba tartozó munkavállalókat egyre nehezebben tudják elhelyezni a munkaügyi és munkaerő-közvetítő szervek.

Pedig, mint már említettük, a foglalkoztatás színvonala nemcsak a társadalmi beilleszkedésre, hanem ezzel szoros összefüggésben az életkörülményekre, életszínvonalra is hat. Éppen ezért elhangzott az a javaslat, hogy szükség lenne a különböző társadalmi szervezetek, bizottságok részéről a közös segítségnyújtás valamilyen formáját kialakítani, mert a jövőben még jobban fokozódnak várhatóan az elhelyezkedési gondok.

D. Cs.

MÉH-tanácskozás

Folytatják a sikeres lakossági akciókat

Eredményes évet zárt a Dél-dunántúli MÉH Nyersanyaghasznosító Vállalat, annak ellenére is, hogy változtak a másodnyersanyagok piaci feltételei és romlottak a gazdálkodási körülmények. A régióban 70 ezer tonna vasat, több mint 6 ezer tonna fémet és 19 ezer tonna papírt gyűjtött be és adott át a hazai feldolgozóiparnak, illetve exportált a vállalat.

Kétnapos telepvezetői értekezletet tartott Pécsett a vállalat, melyen *Székely Tamás* igazgató és a szakterületek felelősei egyeztették a telepek feladatait, hogy idén is kielégíthessék a hazai feldolgozó művek igényeit. A vállalat mennyiségi növekedést nem tervez. Azt viszont célul tűzték ki, hogy megtartsák a piacukat, az eredményes gazdálkodás érdekében növeljék az exportot, javítsák a belső szervezettségüket, bővítsék a számítógépes adatfeldolgozást és a tavalyi sikeres lakossági akcióikat folytatva még több olcsó ruhafélét és más cikket kínáljanak.

A Weimari Nemzeti Színház vendégjátéka



Jelenet az előadásból. A képen Elke Wieditz és Martina Schumann. Fotó: Ingolf Seidel

Tiltott határátlépés

Egy kis francia falu fogadójában, valahol a spanyol határ mentén, a fogadósné üldözötteket bújtat. Az emigránsok, különböző nemzet fiai, arra várnak, hogy végre átjuthassanak a határon Spanyolországba. A történet a második világháborúban játszódik s a Weimari Nemzeti Színház társulata mutatja be március 30-án a Pécsi Nemzeti Színházban. A darabot a fiatal keletnémet drámaíró-generáció egyik ismert képviselője, *Christoph Hein* írta. Egyik művét, a Rockefeller I. című szatirikus politikai revüjét Budapesten előadta a Ruhr-vidéki Fesztiválszínház. A Tiltott határátlépés a szerző nyolcadik darabja. A pécsi előadáson a németül nem értők szinkrontolmácsolást kérhetnek.

Középpontban: az ifjúság

Együttműködés a drogobicsi főiskola és a pécsi tanárképző kar között

Évtizedek óta fűzi össze együttműködési kapcsolat a Drogobicsi Pedagógiai Főiskolát és a Pécsi Tanárképző Főiskolát. Az időközben egyetemi karrá vált tanárképző és a drogobicsi főiskola vezetői tegnap vitatták meg a tanárképző karon az 1989. évre szóló munkatervüket. A pedagógiai főiskola rektora, *Szkotnij Valerij* Grigorjevics elmondta, kiegészítendőnek tartja az előzetes munkaterv-javaslatot, a két intézmény hallgatóságának nagyobb mértékű cseréjével, az eddiginél szélesebb körű kapcsolattartásával. *Dr. Kozma László*, a tanárképző kar dékánja egyetértett a javaslattal, melyhez a másik szovjet vendég, *Cjucjura Dmitrij Ivánovics* is csatlakozott. A munkaterv a közös tervek főbb irányait rögzíti, a részletes kidolgozás az egymással már amúgy is kapcsolatban levő tanszékek (pl.: orosz, technika) feladata. A drogobicsi küldöttség vezetője többször hangsúlyozta: a pécsi egyetem szakmai, ifjúsági és pártküldötteit örömmel látják vendégül a különféle konferenciák és tapasztalatcserék alkalmával. A pedagógiai főiskola jövőre fennállásának ötvenedik évfordulóját, városuk pedig alapításának kilencszázadik jubileumát ünnepli, mely nevezetes eseményekre szintén várják a pécsieket. A jelenlevők egyetértettek Szkotnij Valerij Grigorjevics azon felvezetésével is, miszerint a jövőben egyre inkább a több szintű kapcsolatok kialakítására kell törekedni, így biztosítva minél jobb lehetőségeket a közös kutatásokhoz, a kölcsönös tájékozódáshoz.

„Jó napot! – este 9 órakor bomba robban a 400 ágyas klinikán!"

Előállították a három fiatalkorú gyanúsítottat

– Jó napot! – este 9 órakor bomba robban a 400 ágyas klinikán – mondta a telefonáló, s amikor visszaszólt a 07 ügyeletese, választ már nem kapott, csak némi háttérzaj jutott el a füléig. Mintha valaki, vagy valakik még megszólalták volna? De ez már feltehetően nem a telefonáló hangja volt.

Mindez március 13-án 20 óra 41 perckor történt. Az ügyeletvezető pillanatok alatt intézkedett s megállapították: a hívás Pécs-Hirdről, a Zengő utcai nyilvános telefonfülkéből érkezett. Ezután tájékoztatta a megyei vezetést, intézkedett a helyszín biztosításáról, a telefonfülke közelében levő útvonalon közlekedők igazoltatásáról. Ezzel párhuzamosan egy nyomozócsoport indult a 400 ágyas klinikára, s átvizsgálták a számbavehető helyiségeket. 9 óra elmúlt és a bomba nem robbant.

Még ezen az estén úgy döntött a Baranya Megyei Rendőr-főkapitányság vezetése, hogy a megyei bűnügyi osztály vegye át a nyomozás vezetését.

– Én 21 óra 15 perckor érkeztem be – mondja *dr. Kodba Ferenc*, a bűnügyi osztály vezetője, s indult a forrónyomon üldözés: a helyszíni szemlével, a nyomozókutya indításával. A kutya támpontot adott, a fülke környékén és a Zengő utcában mozgott. A környezetben végzett adatgyűjtés során eljutottunk a Szivárvány presszóhoz, meghallgattuk az esti vendégeket, a kiszolgáló személyzetet.

Másnap a kiválasztott személyeket ismét meghallgattuk, s volt közöttük egy, akiről már előző este feltételeztük, hogy többet tud, mint amit elmondott. Valóban így volt, mint utólag bebizonyosodott, a 17 éves *N. Zsolt*, a presszó felszolgálója volt az egyik elkövető. Bár félrevezető vallomásában tagadta, hogy aznap este bárki is tartózkodott volna a presszóban.

A kihallgatásokat folytatta a rendőrség, és a meghallgatott személyek közül egy felismerte a magnóra rögzített telefonáló hangját: ő *Sz. Géza*, pécs-hirdi lakos. A fiatalkorú fiút beidézték – mert nem találták otthon – péntekre a rendőrségre. Először tagadott, majd a magnóra rögzített hangját hallva vallott, hogy ő volt, és iskolatársa, *H. Norbert*. H. Norbert meghallgatásakor elmondta, hogy van egy harmadik személy is a csapatban, *N. Zsolt*. A bombariadót hárman találták ki, felelőtlenségből a Danubius rádióból hallott „bombahíreken". A telefonáló személyét gyufahúzással sorsolták ki, s Sz. Géza húzta a rövidebbet.

N. Zsolttal, H. Norberttel és szüleikkel a rendőrségen találkoztam.

N. Zsolt: Az én véleményem, hogy nem vagyok normális.

– *Mi tetszett az eddigi bombariadókban?*

– A Metró – mondja Zsolt –, mert az robbant...

– *És ti is robbantanátok?*

– Kizárt – mondja Zsolt.

– *Akkor miért tettétek?*

– Hogy a rendőrség szaladgáljon – ez volt a két fiú egyöntetű válasza. Miért? A rendőr az „más" ember, mert büntet, ez az általános felfogás – mondták a fiúk.

Norbert édesapja:

– Mélységesen gyűlölöm az erőszakot, s még legrosszabb álmomban sem gondoltam, hogy az én fiam... Amikor megtudtam, majdnem elsülyedtem.

*

Az álbombariadó minősítése?

– Ha valós a riasztás, terrorcselekményről van szó — mondja dr. Kodba Ferenc –, de így csak hatóság félrevezetéséért felelnek a fiúk. Lehet, hogy sokan hangsúlyosabban fenyegetett, jogilag szabályozott cselekményre gondolnak, de az hiányzik még a BTK-ból.

A három fiatalkorúnál, tekintettel korukra és büntetlen előéletükre, a rendőrség őrizetbevételük és előzetes letartóztatásba helyezésük mellőzésével folytatta le az eljárást.

Marton Gy.

BARANYAVÉR
MECSEK áruház
20 ÉVES
Pécs, Ybl M. u. 10. Tel: 13-622
MECSEK ÁRUHÁZI HITELAKCIÓ
MÁRCIUS 20—25-IG!
AZ ÁRUHÁZ BÁRMELY OSZTÁLYÁN
5000 FT FELETTI ÁRUVÁSÁRLÁS ESETÉN
Pécs város, valamint Szigetvár és körzetében lakók részére ELŐLEG BEFIZETÉSE NÉLKÜL hitelt nyújt a Szigetvár és Vidéke Takarékszövetkezet. Ügyintézés helyben, az áruház földszinti információjánál.
Legyen a vásárlónk és ügyfelünk, hiszen
Önnek is üzlet a mi üzletünk!

A HÉT VÉGE MŰSORÁBÓL

Szombat

SZÍNHÁZ

Nemzeti Színház: Hamupipőke (este 7 órakor). Bemutató-bérlet.

FILM

Petőfi: Barabás (n4, hn6, n9). **Kossuth:** A zsoldoskatona (10, 12, 13, 15). Barabás (17, 9). **Kossuth, videó:** Forgószél-kisasszony (3, 5). **Park:** Leopárd (14). Fiúk a „C" csapatból (16, 18). **Időszerencsét:** Szörnyecskék (16). **Komló:** D'annunzio (4, 6, 8). **Komló, videó:** Menekülés New Yorkból (5). **Mohács:** Hupikék törpikék és a csodafurulya (4). Brazil (6, 8). **Szigetvár:** Tűzstörténet (4, 6). **Siklós:** Az ördög jobb és bal keze (5, 7). **Beremend:** Fekete őrvegy (6). **Sellye:** Ördögűző (5). **Vajszló:** Tron . . . (5). **Ságvári:** Rocky horror picture-show (4, 6).

RÁDIÓ

KOSSUTH RÁDIÓ

8.30: Családi tükör. 9.05: Színes népi muzsika. 10.05: Ismét — a javából! 12.30: „Parasztmárcius." 13.00: Klasszikusok délidőben. 14.20: Mindennapi irodalmunk. 15.10: Új Zenei Újság. 16.00: 168 óra. 17.30: Népdalelőadók hangalbuma. 18.45: Szemle. 19.10: Az álomkommandó. Dráma. 21.06: A Bécsi Operaház krónikája. 21.39: Mindennapok esztétikája. 22.25: Európa hangversenytermeiből. 23.45: Az oxfordi Schola Cantorum Tippett-kórusokat énekel.

PETŐFI RÁDIÓ

8.11: Népszerű muzsika. 9.05: Adorjánok és Jenők. Romantikus rémdráma. 10.00: Márciusi tudományos mozaik. 10.30: Szimfonikus táncok. 11.05: Koncz Zsuzsa és a Fonográf együttes felvételei. 12.10: Jó ebédhez szól a nóta. 13.05: Daráló. III. 14.00: Változatok a szórakozásra. 14.00: Színről színre. 14.45: Névforduló. 15.05: Szórakoztató műsor. 16.00: Sportközvetítések. 17.05: Könnyűzene. 17.30: Boldog születésnapot! 18.30: Sportközvetítések. 19.35: Afro-latin zenés turmix. 20.35: Népdalkörök pódiuma. 21.03: 168 óra. 22.30: Countrylemezek. 23.15: Akit érdekel. — Kritikáról, ítéletről.

BARTÓK RÁDIÓ

8.19: Ifj. Révész László orgonahangversenye. 9.09: Operafelvételek. 10.00: Mozart: g-moll zongoranégyes. 10.25: Slágerlista. 10.55: Hanglemezfelvételek felsőfokon. 12.30: Diákfélóra. 13.05: Kívánságműsor szombaton. 14.05: A bécsi filharmonikus zenekar felvételeiből. 15.05: Lemezbörze helyett. 16.00: Kapcsoljuk a 6-os stúdiót. 17.20: Évszázadok vonószenéje. 18.13: Életem muzsikája. 19.05: Mindennapi irodalmunk. 19.35: Budapesti Tavaszi Fesztivál. 20.15: Siker és ember. 20.35: A hangversenyközvetítés folytatása. 21.30: Operarészletek. 22.15: Az indiai klasszikus zene. 22.40: Bécsi látomás.

PÉCSI RÁDIÓ

8.00: Jó pihenést! A Pécsi Stúdió információs szórakoztató magazinja. 10.00: Műsorzárás. 18.30: Szerbhorvát nemzetiségi műsor. 19.00: Magyar nyelvű hírek. 19.05: Német nemzetiségi műsor. 19.35: Műsorzárás.

TELEVÍZIÓ

MAGYAR TELEVÍZIÓ

TV 1.

8.20: Műsorismertetés. 8.30: Tévétorna. 8.35: Szívárvány. 1. Nemzetközi gyermekdélután. 9.35: Képújság. 9.40: Pirx kalandjai. 10.40: Hol-mi? Ifjúsági magazin. 11.40: Vyhonky. Szlovák nyelvű nemzetiségi ifjúsági műsor. 12.10: Képújság. 13.37: Műsorismertetés. 13.40: Az emberi test. Angol rövidfilmsorozat. — XXVI/11. rész. 14.05: Betűreklám. 14.10: Műsorajánlat. 14.15: „Jobb közérzetet!" Szórakoztató ajándékműsor a Magyar Urbanisztikai Társaság tagságának. 15.35: Képújság. 15.40: . . . és még egymillió lépés. — XVIII/11. rész. Belépünk a Zselicbe. 16.30: Foci angol módra. Beszámoló az Angol Kupáról. — IV. 17.10: Mozgó képek. A MOKÉP filmajánlata. 17.25: Reklám. 17.30: Bécsi szeletek. Többpárti diéta politikai fogásokkal. A budapesti körzeti stúdió riportfilmje. 18.25: Jogi esetek. 19.10: Esti mese. 19.20: Reklám. 19.25: Közlemények. Műsorajánlat. 19.30: Híradó. 20.00: Reklám. 20.05: Sándor, József, Benedek, zsákban hozza a meleget. Zenés szórakoztató névnapi köszöntő. 21.25: Roxinpadon: az EAST együttes. Közvetítés a Kertészeti Egyetem klubjából. 22.15: Műkorcsolyázó világbajnokság. Nők versenye. Közvetítés Párizsból, felvételről. 23.35: Híradó 3.

TV2.

14.00: Képújság. 14.15: Tv2. Benne: Nyelvlecke. Orosz nyelvlecke. MOVI-krónika. Időjárás — Riportok — Zene. 15.00: Brahms—Bernstein-ciklus. NSZK filmsorozat. VII/5. rész. 16.02: Tv2. Benne tűzkereső. Játékos tűzvédelmi vetélkedő. 16.30: Ütkereső. Vitafórum gimnazistáknak, szakközépiskolásoknak, szakmunkástanulóknak. 16.55: Tv2. Benne: Időjárás — Riportok — Zene. Házi-barát. Életmódmagazin. 17.15: Melyiket a 3 közül? Játékos vetélkedő. Egri János műsora. 17.45: Tv2. Benne: Tévétorna — Reklám. 18.00: Telesport. 18.25: Gyerekeknek. Csip-csup csodák. Holland rajzfilmsorozat. 18.41: Tv2. 19.00: Natica Jackson. Amerikai tévéfilm. 19.50: Tv2. Benne: Vers mindenkinek. 20.10: Rockstúdió. 20.50: Tv2. 21.00: Híradó 2. 21.20: Tv2. 21.30: Menetjegy nélkül. NSZK tévéfilm. 22.27: Tv2. Napzárta.

JUGOSZLÁV TELEVÍZIÓ

1. MŰSOR

8.10: Műsorismertetés. 8.15: Hírek. 8.20: Tv-naptár. 8.30: Válogatás az oktatói programból. 10.00: Elmulasztották — nézzék! 13.00: Családi magazin. 14.30: Játékfilm gyermekeknek. 16.00: Kritikus pont. 16.45: Tv-napló. 17.00: Jugoszláv kosárlabdakupa — I. félidő. 17.50: II. félidő. 18.30: Dokumentumműsor. 19.10: Rajzfilm. 19.15: Időjárás. 19.30: Tv-napló — A mai sport. 20.15: Játékfilm. 22.00: Tv-napló. 22.15: Éjszakai program. 00.15: Hírek. 00.20: A vasárnapi műsor ismertetése.

MÁSODIK MŰSOR

14.25: Műsorismertetés. 14.30: Hogyan legyünk együtt — szórakoztató-informatív műsor. 15.00: A népművészet nyomában — Elmulasztották — nézzék. 15.30: Éjszakai program, ism. 17.30: Telkesek — drámasorozat. 19.30: Tv-napló. 20.15.: Zenei est. 21.45: Hírek. 21.55: Római festészet — tárca. 22.25: Sportszombat. 22.45: Időjárás. 22.50: A vasárnapi műsor ismertetése.

SKY CHANNEL

6.30: Divatbemutató. 7.00: Popformulae. Popzenei műsor. 8.00: Mókagyár. 12.00: Sportmagazin. 13.00: Pankráció. 14.00: Szombati filmmatiné. 15.50: Sylvanians. Akció-rajzfilmsorozat. 17.00: Brit slágerlista. 18.00: Eurosport műsorismertetése. 19.00: Eurosport programja. 24.00: Eurosport műsorismertetése. 2.00: Landscape Channel. 2.30: Misztériumjátékok. 3.10: Shaw-sarok. 4.00: Műsorzárás.

SUPER CHANNEL

7.00: Boogaloo Pooper Doo. Gyermekműsor rajzfilmekkel. 11.00: Egyveleg. Zenés összeállítás. 19.30: A világ divatja. 20.00: A főellenőr. Amerikai film. 22.00: Szürkületi zóna. 22.30: Meghökkentő mesék. 23.00: A láthatatlan ember. Tv-sorozat. 24.00: Egyveleg.

TV 5-ÖS

12.00: Tengeri magazin. 12.45: Jazz off. 13.00: Tv-híradó. 13.15: Kertészkedés Nicolas-val. 13.30: Szent este. 14.30: Művészeti magazin. 14.55: Rögbi. 16.45: Világútlevél. Norvégia. 17.55: Hírek. 18.00: Színházi este. 19.45: Oly sok tudnivaló. Ismeretterjesztő sorozat. 20.50: Európa-klub. 21.05: Alice. Riportok. 21.55: Teleturisztika. 22.00: Tv-híradó. 22.30: Meséljen! Interjúsorozat. 22.40: A film világa.

OSZTRÁK TELEVÍZIÓ

1. MŰSOR

9.00: Hírek. 9.05: Alf. 9.30: Angol nyelvtanfolyam kezdőknek. 10.00: Francia nyelvtanfolyam. 10.30: Orosz nyelvtanfolyam. 11.00: A Titfield-expressz — brit játékfilm (im.). 12.20: Harc a teknősökért. 12.30: Jour Fixe — a Prágai Tavasz ma. 13.30: Hírek. 13.40: Mi 14.10: Berry őrmester — német játékfilm. 16.00: Gyermekverkli. 16.55: Mini tv-híradó. 17.05: Habakuk bohós bábrevüje. 17.30: Egy gyermekfelvigyázó élményei — rajzfilm. 17.30: Látogató Liliputból. 18.00: Média — rádiós és televíziós történetek. 18.24: A keresztény kérdései. 18.30: Labdarúgás. 19.00: 2×7 — előzetes a jövő hét műsoraiból. 19.30: Tv-híradó. 20.00: Sporthírek. 20.15: Arccal előre — közvetítés a saarbrückeni Saarlandcsarnokból. 22.05: A nagy fogás — amerikai film. 23.50: Hírek. 23.55: Nincs idő csodákra — olasz—francia film. 1.40: Hírek. 1.45: Ex libris.

Vasárnap

SZÍNHÁZ

Nemzeti Színház: Bécsi vér (este 7 óra).
Bóbita Bábszínház: Séta az állatkertben (de. 10 óra).

FILM

Petőfi: Barabás (n4, hn6, n9). **Kossuth:** A zsoldoskatona (10, 12, 13, 15). Barabás (17, 9). **Kossuth, videó:** Forgószél-kisasszony (3, 5). **Park:** Leopárd (14). Fiúk a „C"-csapatból (16, 18). **Ságvári:** Foglalkozósa: mesterlövész (4, 6). **Nevelési Központ:** Vissza a jövőbe (3, 5). 2001 Ürodüsszeia (7). **Ifjúsági Ház:** Hegylakó (3, 5). **Komló:** Csillagember (4, 6, 8). **Komló, videó:** Menekülés New-Yorkból (5). **Mohács:** Hupikék törpikék és a csodafurulya (4). Brazil (6, 8). **Szigetvár:** Tűzstörténet (6, 8). **Siklós:** Az ördög jobb és bal keze (5, 7). **Dunaszekcső:** Ránts legyvert! (5). **Harkány:** K. (7). **Mágocs:** Hálószobaablak (15). **Mázaszászvár:** Camorra (6). **Pécsvárad:** Testek csábítása (3). **Sásd:** Matador (16). **Szentlőrinc:** Marie (5). **Hosszúhetény:** Halálosztó (5). **Somberek:** A valcerkirály (6). **Véménd:** Harc Rómáért (2).

RÁDIÓ

KOSSUTH RÁDIÓ

8.30: Énekszóval, muzsikával. 9.00: Húszas stúdió. 10.05: Öt kontinens hét napja. 10.20: Örökzöld dallamok. 11.00: Gondolat—jel. 12.15: Nemzetközi magazin. 12.55: Radioton-korongok. 13.30: Tudományos magazin. 14.10: Művészlemezek. 15.00: Tonio Kröger. Elbeszélés. 16.05: Zenekari muzsika. 17.00: Bunda után átmeneti kabát? Vicsek Ferenc műsora. 17.30: Nóták. 18.40: Remekírók hangszalagon. 19.38: Népdalok. 20.15: Versek. 20.31: Lili. Operett. 22.15: Dvorzsák: Stabat Mater. 23.43: Régi fúvósmuzsika.

PETŐFI RÁDIÓ

7.05: Az evangélikus egyház félórája. 7.35: Vasárnapi orgonamuzsika. 8.05: A félélény. Mesejáték. 9.05: Elvis Presley énekel. 9.35: Szivárvány — a bizalomról. 11.10: Vasárnapi koktél. 12.03: Jó ebédhez szól a nóta. 12.45: Sportközvetítések. 13.05: Mikrofon-próba. 14.00: Többet ésszel — 108. szám. 15.05: Táskarádió. 16.00: Poptarisznya. 21.05: Társalgó. 22.30: Fiatal előadók műsorából. 23.15: A mai dzsessz. 24.00: Babos Gyula új lemezéről.

BARTÓK RÁDIÓ

8.13: Komolyzenei kívánságműsor. 10.05: Új Zenei Újság. 11.00: Bach-művek. 12.00: XIX. századi operákból. 13.05: Öt kontinens hét napja. 13.20: Rimszkij-Korszakov: Seherezade-szvit. 14.10: Lemezek a tegnap slágereiből. 15.00: Puccini operáiból. 16.00: Agora. Vitaműsor. 17.00: Szimfonikus zene. 17.30: Kritikus füllel. 18.30: Az MR szerbhorvát nyelvű nemzetiségi műsora. 19.05: Az MR német nyelvű nemzetiségi műsora. 19.35: Budapesti Tavaszi Fesztivál. 20.15: A mórágyi rögtől a labradori gránátig. Riport. 20.35: A hangversenyközvetítés folytatása. 21.25: Benkő Dániel gitározik. 21.40: Balettzene. 22.15: Magyar daloskert. 22.34: A barokk koncert. Rádiójáték.

PÉCSI RÁDIÓ

9.00: Emberek, emlékek, dallamok. 11.00: Műsorzárás. 18.00: Esti zene, sport, információk. 18.30: Szerbhorvát nemzetiségi műsor. 19.00: Nemzetiségeink zenéjéből. 19.05: Német nemzetiségi műsor. 19.35: Műsorzárás.

TELEVÍZIÓ

MAGYAR TELEVÍZIÓ

TV 1.

8.23: Műsorismertetés. 8.25: Családi torna. 8.30: Óvodások filmműsora. 8.55: Kerékpársuli. 3. rész. 9.00: Cigánykerék. 9.30: Smith. Angol filmsorozat. 4. rész. 9.55: Budapesti Tavaszi Fesztivál. Zenebutik. Juhász Előd műsora. 10.45: Ki nyer ma a képernyőn? 10.55: DMVSC—Hypobank (Ausztria). Női kézilabda BEK-elődöntő. 12.10: Képújság. 13.52: Műsorismertetés. 13.55: RTV Közönségszolgálat. 14.00: Legyen szerencsénk! 14.45: Tizenkét hónap az erdőn. Március. 15.15: Képújság. 15.20: Műsorajánlat. 15.25: Betűreklám. 15.30: Műkorcsolyázó-világbajnokság. Gálaműsor. 18.10: Esti mese. 18.20: Hatoslottó. 18.25: Delta. 18.50: Reklám. 19.00: A HÉT. 20.00: Híradó. 20.15: Budapesti Tavaszi Fesztivál. Küldetés Evianga. 21.50: Közelkép. Beszélgetés Nyers Rezsővel, az MSZMP Politikai Bizottsága tagjával, államminiszterrel. 22.40: Telesport. 22.55: Képújság.

TV2.

9.00: Szabad beiratkozni . . . 10.00: Házi gondozás, ápolás. Látogatás távoktatási konzultációs központokban. Lexikon: Falb. Mi és a számítógép. Tudományos? Fantasztikus. 11.00: Beszédművelés. Rejtvény. Életképek 1948—49-ből. Családi ereklyék. 14.00: Képújság. 14.15: Tv2. Benne: Francia nyelvlecke. Időjárás — Riportok — Zene. 15.00: A chateauvalloni polgárok. Francia tévéfilmsorozat. 11. rész. 15.54: Tv2. 16.00: A tenger biológiája. NSZK ismeretterjesztő rövidfilmsorozat. 16.28: Álljunk meg egy szóra! 16.38: Tv2. Benne: Nyár esti muzsika, a budai várban. 17.50: A világ ma. 18.25: Gyerekeknek. 18.45: Tv2. 19.00: A merénylők köztünk vannak. Amerikai dokumentumfilm. 19.51: Tv2. Benne: Röntgen. Labirintus. 21.00: Richard Straussra emlékezve. Angol film. 22.51: Tv2. Napzárta.

JUGOSZLÁV TELEVÍZIÓ

1. MŰSOR

8.30: Barázdák — magyar nyelvű faluműsor. 9.00: Rusin és ukrajnai krónika. 9.15: Műsorismertetés. 9.20: Hírek. 9.30: Vasárnap délelőtt gyermekeknek. 11.00: Zöld panoráma. 12.00: A világ végtelenségében. 12.30: Családi magazin. 13.00: Kis ház a prérin — filmsorozat. 14.00: Vasárnap délután. 16.30: Utleíró riportműsor. 17.05: Játékfilm. 18.45: Rajzfilmsorozat. 19.10: Tv-fortuna. 19.30: Tv-napló. 20.00: Bronzspirál — drámasorozat. 21.00: Játékfilm. 22.30: Tv-napló. 22.50: Éjszakai program. 00.50: Hírek.

TV2.

7.50: Műsorismertetés. 7.55: Hírek. 8.00: Éjszakai program. 10.00: Ma a holnapért. Játékfilm. 13.00: Sportdélután. 19.30: Tv-napló. 20.00: Az egészség százada. Ismeretterjesztő film. 20.45: Tegnap, ma, holnap. 21.00: Költészet. 21.35: Jugoszláv labdarúgó-bajnokság: Dinamo—Partizán. Riportműsor. 22.05: Sportszemle. 22.50: A hétfői műsor ismertetése.

SKY CHANNEL

6.30: Bailey Madara. Kalandfilmsorozat. 7.00: Hour of Power. Vallási műsor. 8.00: Mókagyár. Gyermekműsor. 12.00: Autó- és motorsport. 13.00: Az autó- és motorsport hírei. 14.00: Vasárnapi filmmatiné. 16.00: 2000 után. Tudományos ismeretterjesztő sorozat. 17.00: Pop Formulae. Popzenei műsor. 18.00: Eurosport műsorismertetése. 19.00: Eurosport. 24.00: Eurosport műsorismertetése. 1.30: Az Árst Channel műsorai. 4.00: Landscape Channel. Hangszeres zene.

SUPER CHANNEL

7.00: Boogaloo Pooper Doo. Gyermekműsor. 11.00: Egyveleg. Zenés összeállítás. 13.00: Írva vagyon . . . 13.30: Egyveleg. 17.30: A holnap világa. 18.00: Európai üzleti hírek. 18.30: Labdarúgó-híradó. 19.00: Európai kitekintő. 20.00: Szelek szárnyán Kitty Hawkban. Játékfilm. 21.30: Barnaby Jones. Bűnügyi sorozat. 22.30: Cassie és a többiek. Bűnügyi sorozat. 24.00: Egyveleg.

TV 5-ÖS

12.00: Angoltál. Szórakoztató összeállítás. 12.45: Pincétől a padlásig. 13.00: Tv-híradó. 13.15: Utas Tasziliból. Játékfilm. 14.45: Hiányjelek. Irodalmi magazin. 16.05: Hírek. 16.10: Horgász-vadász magazin. 17.55: Hírek. 18.00: Játék, szett és meccs. Játékfilm. 19.00: Ushualia. 19.30: Bárányhimlő-híradó. Gyermekműsor. 20.00: Körözvény Varietéműsor. 21.30: Harmincmillió barát. Magazinműsor. 22.00: Tv-híradó. 22.30: 7/7 heti eseményösszefoglaló. 23.30: Ex libris. Irodalmi magazin. 00.30: Csillogó papiros. 1.00: Műsorzárás.

OSZTRÁK TELEVÍZIÓ

1. MŰSOR

9.00: Hírek. 9.05: Harc a békéért. 9.50: Univerzum. 10.35: Heti körkép. 11.00: A sajtó órája. 12.00: Helló, Ausztria; helló, Vienna. 12.30: Tájékozódás. 13.00: Média. 13.25: Akkoriban. 13.30: Az állatok Paradicsomában. 13.45: Munsterék. Horrorparódia. 14.10: Jello, a kutya. Amerikai film. 15.30: Ha akarod, jó isten. 15.35: Ewokok. Rajzfilmsorozat. 16.00: Mini tv-híradó. 16.10: Egy-kettő vagy három — fejtörőjáték gyerekeknek. 16.55: Közlekedés gyerekeknek. 17.00: X—Large — ifjúsági magazin. 18.30: Az angyal visszatér. Tévésorozat. 19.15: Lottó. 19.30: Tv-híradó. 19.48: Sporthírek. 20.15: A bolygó hollandi. Romantikus opera. 22.40: Sálom — zsidó 5 perc. 22.45: A lakás — színházi előadás. 23.20: Anton Dvorák műveiből. 00.20: Hírek.

Keresztrejtvény

Meg kéne szívlelni!

Móricz Zsigmond írta 1940-ben a Kelet Népe című folyóiratban a rejtvény soraiban megfejthető intelmet.

VÍZSZINTES: 1. **Az intelem első része** (zárt betűk: L, I). 7. Száll . . . magosan, magosan . . . (népdal). 12. Szombathely része. 13. Az idézetben használt kéttagú felszólítás változata. 15. Hegyes szerszám. 16. . . . Ami; Maupassant hőse. 17. Fedő alatt puhít. 18. Testes darab. 19. Nem ez. 21. . . . Vid; vitéz Zrínyi Szigeti veszedelem című eposzában. 22. Tenger — német térképeken. 25. Közép-olaszországi városka (Stia). 27. Nincs tapasztalata. 30. Német égtáj (Osten). 33. Törvívó-világbajnok az 50-es években (Christian). 34. Géza páratlan! 35. Olasz filmszínésznő (Giovanna). 38. Rév. 39. Grimm ismert meséje, Humperdinck írt belőle operát. 44. A hidrogén, kálium és oxigén vegyjele. 45. Vele megy. 46. Belül fajtól 47. Morva város. 51. A végén levő. 53. Tetőfedő anyag. 54. Északi iparváros lakója. 55. Sej, a . . . réten; népdal a Mátrai képek című Kodály-műből. 57. Oly fordított! 59. Lamartine verse. 60. Amíg. 62. Pusztít. 64. Kijelentett betű. 65. Levegőért kapkodó. 66. Hagyd abba! 67. Nagy etetés.

FÜGGŐLEGES: Az olimpia csúcsszerve. 2. Alkotórész. 3. Hosszú, ujjatlan köpenyforma ruha. 4. Ady álneve. 5. Japán politikus. 1960—64-ig miniszterelnök (Hayato, 1899—1965). 6. 1081 méter magas csúcs a Batlavai-tó közelében, Jugoszláviában. 7. Állami bevétel. 8. Sav „teszi" a bőrrel. 9. Tova. 10. Elmaradt. 11. Svéd aprópénz. 14. Erdei nimfa a görög mitológiában. 18. Vadvédelmi terület Tanzániában (Selous). 20. Burgonyából hagymás zsírral készült étel. 23. Egyesült Tisztiiskola. **24. Az idézet második, befejező része** (zárt betűk: F, Z, N, M, K). 26. Tanonc. 28. Kórház Budapest központjában. 29. Észak-amerikai indián törzs. 31. Valamely tudományág szavait tartalmazó gyűjtemény. 32. Az orrához. 36. Könnyű, jelentéktelen, olaszul (Lievo). 37. Iskola rövidítése. 40. Daloló. 41. Lord . . .; Joseph Conrad regénye. 42. Könnyelmű, csak az élvezeteknek élő. 43. Stilus, régies szóval. 48. A sugárzás elnyelt dózisának mértékegysége. 49. Az égitestek helyzetét meghatározó szög. 50. Férfinév. 52. A Cseh Filharmonikus Zenekar legendás hírű karmestere (Vaclav, 1863—1961). 53. Bosszúálló sárkánykígyó a görög mitológiában. 56. Román férfinév. 58. Spulni. 59. Művészi meztelenségábrázolás. 61. Lóth és Schütz művésznők személyneve. 63. Kerek szám. 65. Felelős kiadó rövidítése. 66. Azonos magánhangzók.

ZÁBÓ GYULA

Beküldendő: vízszintes 1. és függőleges 24. sorok megfejtése, legkésőbb **március 28-án (kedd)** déli 12 óráig beérkezőleg LEVELEZŐLAPON, 7601, Pf.: 134, Dunántúli Napló szerkesztősége, Pécs, Hunyadi út 11. címre.

A március 3-i lapban közölt rejtvény megfejtése: Sem kőtorony, sem rézből vert falak s szűk légű börtön, sem kemény bilincs, a szellem erejét meg nem köthetik.

Könyvutalványt nyertek: Kőberling Beáta, Pécsvárad, Felszabadulás tér 5., Dr. Fizner Mária, Pécs, Dr.

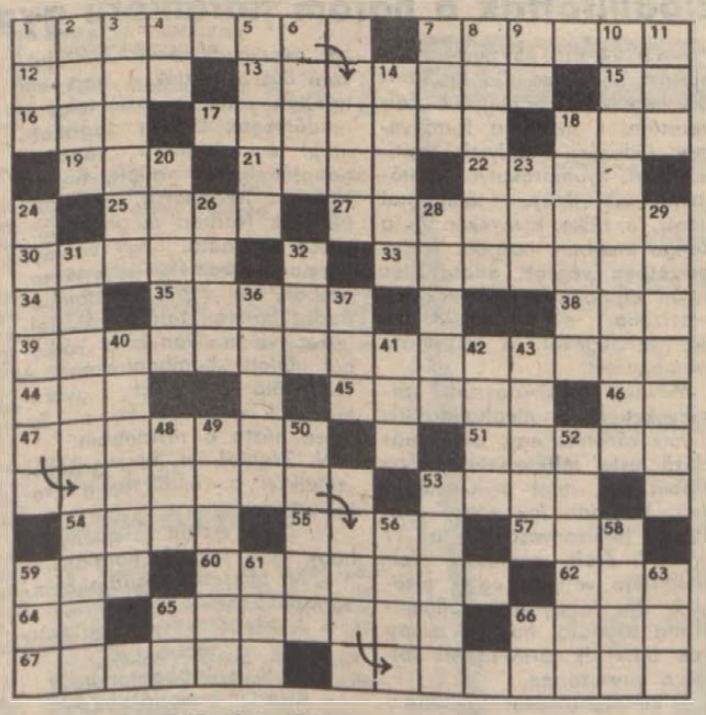

Münnich F. u. 20/C., Szita Anita, Magyarbóly, Vasút u. 50., Varga Zsófia, Pécs, Egri Gy. u. 10., Zentai István, Pécs, Barátság u. 2.

A könyvutalványokat postán küldjük el.

FILMJEGYZET

Barabás

Kockázatos dolog manapság ilyesmit leírni, de bizonyos jelek arra mutatnak, hogy a népfelség tévedhet. Ugyan csak ritkán, de akkor ugyancsak. Pedig teljesen demokratikus körülmények között, ám: Barabást választotta, Jézust pedig a keresztre juttatta.

Ha viszont a most divatos nézeteknek van maradéktalanul igazuk, miszerint a népfelség nem tévedhet, akkor az írástudók a bűnösök, amit megintcsak kockázatos leírni, merthogy akkor az írás továbbgondolóit illeti bírálat. A népfelség — mint tudjuk. Egyrészt. Másrészt az írás tanúsága szerint a rablógyilkost választotta a nép. Aminek nemcsak az volt a következménye, hogy Pilátus végre megmoshatta a kezét, hanem az is, hogy a dramaturgia álnok egy valami: az eszmei mondanivaló érdekében képes még a népet is megrágalmazni. Mert hova az eszmei mondanivaló, ha Barabás kerül a keresztre, Krisztus pedig szabadlábra. Akkor bizony oda az egész kereszténység — mártírum hiányában.

A kereszténység viszont létezik. Namármost. Akkor — mint azt sejthettük — kiderül, hogy a népfelség tévedhet. Olykor-olykor, néha, nagyritkán, de tévedhet. S mellékesen arra is bizonyságot szerzünk, hogy az írás készítői nem gondoltak, szegények arra, hogy Krisztus után 1961-ben olasz—amerikai szuperprodukció készül szegény jó Barabás életéről. Ha ezt tudják, minden bizonnyal kihagyják ezt a nem túl jelentős epizódot — ezáltal megtakaríthatták volna a világnak ezt a több mint kétórás, azaz korántsem tömény unalmat. Ami valószínűleg 1961-ben sem volt érdekfeszítőbb mint most, nem is tudom, miért kellett ennyi ideig várni, honi bemutatásával. Hacsak azért nem, mert ma olyan élénk demokratizálódó közéletünk, hogy igazán nem árt egy kis nyugtató.

De ha azt hisszük, hogy csak egy időszámítás előtti filmalkotás unalmas, akkor alaposan tévedünk. Itt van mindjárt Lányi András új magyar filmje, aminek legalább annyi köze van Jókai Új földesurához, mint a Barabásnak az Újszövetséghez — lényegileg semmi.

Eme film legnagyobb tanulsága, hogy nem éppen szívderítő látni, amikor egy demokratikus változást akaró nem bízik a változás eljövetelében. (Olykor barabások vagyunk?) Szóval, egy-két éve, amikor Lányi megtervezte, s elkezdte filmjét, láthatóan nemigen számított arra, hogy itten kérem, a bemutatóra már nyiltan is lehet bírálni a „Kádár-érát", forradalomnak minősíteni 56-ot. A film forgatásának kezdetén bizonyára bátor tettnek minősült jobb alternatív körökben ezen alig burkolt bírálat, mely 48 utánról, de a kiegyezés előtről szól látszólag, de tulajdonképpen 56 utánról, s a kiegyezés lehetetlenségéről. Így a bemutatóra hasonlatossá vált ez a film a nemrég elhunyt Konrad Lorenz nevezetes kutyájához, aki nagy bátran és hangosan csahol, míg az idegen és őközte ott a kerítés, de nem tud mit csinálni, tétova lesz, ahol a kerítésnek hirtelen vége.

Nem könnyű manapság még alternatívnak sem lenni. Ilyen gyorsuló időben szánalmasak lesznek múltbéli erényeink!

Bodó L.

A Magyar Rádió és Televízió heti műsora

1989. március 20-tól március 26-ig

HÉTFŐ

KOSSUTH RÁDIÓ

8.20: Hogy tetszik lenni? – Nyugdíjasok műsora. 9.00: A hét zeneműve. Bartók: Fiatalkori hegedűverseny. 9.40: Ki kopog? A Gyermekrádió műsora. 10.05: Nyitnikék – kisiskolások műsora. 10.35: Bizet: Carmen – szvit. 11.00: Évmilliók emberközelben. 11.20: Sanzonok. 11.34: A csatlós. Rádiójáték. 12.45: Egy hazában. Riport. 13.00: Klasszikusok délidőben. 14.10: A diófa. Novella. 14.34: Népdalok. 15.00: Az olvasás gyönyörűsége. 15.30: Kóruspódium. 16.10: Hangoló. Gyermekek zenélő órája. 17.00: Gazdasági magazin. 17.30: Beszélgessünk zenéről. 17.50: Filmzene. 19.15: PAF-műsor. 20.17: Évfordulók nyomában. 21.20: Októbertől márciusig. 22.00: Hírvilág. 22.30: A halott és a filozófus. Hangjáték. 23.14: Hangszerek, hangszínek.

PETŐFI RÁDIÓ

8.05: Verbunkosok, nóták. 9.05: Napközben. 12.10: Fúvós táncok. 12.30: Nóták. 13.05: Slágermúzeum. 14.00: Kettőtől ötig. 17.05: Kölyökrádió. 17.30: Ötödik sebesség. Csak középhullámon. 18.30: Daráló. 3. Folytatásos ifjúsági történet. Az URH-sávon. 18.30: Gramofonsztárok. 19.05: Népdalok, néptáncok. 19.30: Sportvilág. 20.03: A Napóleon Boulevard lemezeiből. 20.33: Rádiószínház. 21.05: A tél sikerlistája . . . 22.05: Rockújság. 23.15: Bemutatjuk Eliane Elias dzsesszlemezeit. 23.58: Virágénekek.

BARTÓK RÁDIÓ

9.06: A kamarazene kedvelőinek. 10.18: Operaáriák. 10.35: Zengjen a muzsika. 11.05: Századunk zenéjéből. 12.00: Nagy mesterek kamaraműveiből. 13.05: Kiáltó – A Rádió világirodalmi hetilapja. 13.50: Szimfonikus zene. 15.10: Mozart: E-dúr trió. 15.30: A hét zeneműve. 16.00: Verdi összes operája. A végzet hatalma. Négyfelvonásos opera. 19.05: Barokk szonáták. 19.35: Kapcsoljuk a Budapest Kongresszusi Központot. A Budapesti Filharmóniai Társaság zenekarának hangversenye. Közben: Kb.: 20.25: Várpalotai pillanatok. Kb.: 20.45: A hangversenyközvetítés folytatása. Kb.: 21.30: Hangszerszólók. 22.00: Operaest. 22.51: Magyar zeneszerzők.

MAGYAR TELEVÍZIÓ

9.00: Képújság. 9.05: Tévétorna nyugdíjasoknak. 9.10: A HÉT. 10.10: Fogat fogért. NDK tévéfilmsorozat. 11.10: Delta. Tudományos híradó. 11.35: Képújság. 16.30: Hírek. 16.35: Déli videoújság. A Szegedi Körzeti Stúdió műsora. 16.45: Hírek román nyelven. 16.50: Tízen Túliak Társasága. 17.35: Három nap tévéműsora. 17.40: Reklám. 17.45: Műsorajánlat. 17.50: Szám-adás. Gazdasági negyedóra. 18.05: Egy szó, mint száz. Nyelvi fejtörőjáték. 18.50: Esti mese. 19.00: Új címcím. Irodalmi rejtvényműsor gyerekeknek. 19.20: Reklám. 19.25: Közlemények. Műsorajánlat. 19.30: Híradó. 20.00: Reklám. 20.05: Déltől hajnalig. Magyar film. 21.15: Panoráma. Világpolitika percről percre. 22.00: Reklám. 22.05: Utóirat. 22.35: Híradó 3.

TV2.

17.00: Képújság. 17.15: Tv2. Benne: Időjárásjelentés – Riportok – Tévétorna – Reklám – Zene. 17.45: Telefonos játék. 18.00: Hétfőn hatkor. 18.25: Gyerekeknek. Nils Holgersson csodálatos utazása a vadludakkal. NSZK rajzfilmsorozat. 18.50: Tv2. 19.00: A chateauvalloni polgárok. Francia tévéfilmsorozat. XXVI/12. rész. 19.57: Tv2. 20.00: Körzeti tévéstúdiók műsora. Budapest, Pécs, Szeged. 20.50: Tv2. 21.00: Híradó 2. 21.20: Tv2. Benne: Időjárásjelentés. 21.30: Telesport. 23.00: Tv2 Napzárta.



Orvény – VI. rész

KEDD

KOSSUTH RÁDIÓ

8.20: Társalgó. Másfél óra irodalomkedvelőknek. 9.44: Sárközy István, Raics István: Reng már a föld . . . Kantáta. 10.05: Kapcsoljuk a miskolci körzeti stúdiót. 10.25: Lemezmúzeum. 11.00: Népdalok, néptáncok. 11.36: A csatlós. Rádiójáték. 12.45: Intermikrofon. 13.00: Klasszikusok délidőben. 14.10: Magyarán szólva. 14.30: Dzsesszmelódiák. 15.00: Ma nem lehet meghalni. Kishangjáték. 15.21: Nóták. 15.40: Poggyász. Tudnivalók utazóknak. 16.20: Test-őrségen. 17.00: Védtelenül? – A pedagógusok (érdek)védelmében. 17.30: Régi híres énekesek műsorából. 17.45: A Szabó család. 19.15: Kiáltás a tavaszban. Versek. 20.15: Szimfonikus zene. 20.40: XX. századi magyar politikusok. 21.10: Díjnyertes zeneszerzőink. VI/6. rész. 22.00: Hírvilág. 22.30: Kapcsoljuk a 6-os stúdiót. Az Új Budapest vonósnégyes játszik. Kb.: 23.30: Szimfonikus miniatűrök.

PETŐFI RÁDIÓ

8.05: Operettrészletek. 9.05: Napközben. 12.10: Fúvós indulók. 12.30: Nóták. 13.05: Popzene sztereóban. 14.00: Tavaszi Fesztivál '89. 15.05: Csongrádi Kata énekel. 15.30: Csúcsforgalom. 17.30: Helykereső. 18.30: Táncházi muzsika Erdélyből. 19.08: Fiataloknak! 20.30: Az indiai klasszikus zene. 21.08: Heptameron – 7. rész. 21.33: Könnyűzene az NDK-ból. 22.00: Népdalok. 22.30: Pop-rock műhely. 23.15: Álmodozás . . . Könnyűzene.

BARTÓK RÁDIÓ

9.08: Zene korabeli hangszereken. 10.00: Operarészletek. 10.30: Törd a fejed! 10.45: Hangos szóvegyűjtemény. 11.00: XX. századi magyar oratóriumok. 12.05: Keith Jarrett Bach-prelúdium és fúgákat zongorázik. 12.37: Bartók: Fiatalkori hegedűverseny. 13.05: Találkozás a világhírrel: Jevgenyij Jevtusenko. 13.55: Zenekari muzsika. 15.00: Labirintus. 15.15: A tavaszhoz. 15.30: Opera-művészlemezek. 16.13: Zenekari muzsika. 17.00: A tudásság könyvei. 17.30: Poggyász. 17.50: X. Europa Cantat –, Pécs, 1988. 18.30: Az MR szerbhorvát nyelvű nemzetiségi műsora. 19.05: Az MR német nyelvű nemzetiségi műsora. 19.35: Budapesti Tavaszi Fesztivál. Közben. Kb.: 20.25: Egy pálya vonzásában. Kb.: 20.45: A hangversenyközvetítés folytatása. Kb.: 21.30: Embertan – középhaladóknak. Kb.: 22.00: Szimfonikus táncok. 22.30: Szemben a bíróval. Dokumentumjáték.

MAGYAR TELEVÍZIÓ

9.00: Képújság. 9.05: Tévétorna nyugdíjasoknak. 9.10: Panoráma. Világpolitika percről percre. 9.55: Gabriel Garcia Márquez. A valóság mágiája. Angol film. 10.50: Mozgató. 11.00: Képújság. 15.40: Hírek. 15.45: Pannon Krónika. A Pécsi Körzeti Stúdió híradóműsora. 15.35: Hírek német nyelven. A Pécsi Körzeti Stúdió műsora. 16.00: Szlovák nyelvű nemzetiségi magazin. A Szegedi Körzeti Stúdió műsora. 16.30: Műsorajánlat. 16.40: RTV Közönségszolgálat. 16.45: Az amatőr természetbúvár. Angol ismeretterjesztő filmsorozat. 17.10: Reklám. 17.20: Szám-adás. Gazdasági negyedóra. 17.35: Véröskatona voltam . . . Dokumentumfilm. 18.25: A klinika. NSZK tévéfilmsorozat. XII/7. rész. 19.10: Esti mese. 19.20: Reklám. 19.25: Közlemények. Műsorajánlat. 19.30: Híradó. 20.10: Reklám. 20.15: Örvény. Angol tévéfilmsorozat. VI/6. rész. Kifelé a mélységből. 21.05: Reklám. 21.10: Stúdió '89. A Televízió kulturális hetilapja. 21.55: Az animáció mesterei. Angol dokumentumfilm-sorozat. Kanada II. 22.25: Híradó 3.

TV2.

17.00: Képújság. Tv2. Benne: Időjárásjelentés – Riportok – Tévétorna – Reklám – Zene. Teledoktor. Orvosi tanácsok tíz percben. 17.45: Van egy kettese? Telefonos játék. 18.00: Telesport. 18.25: Gyermekeknek. Pumukli kalandjai. Magyar–NSZK rövidjátékfilm. 18.49: Tv2. 19.00: A fehérruhás hölgy. Szovjet film. II/1. rész. 20.17: -Tv2. Benne: Van öt perce? Farkas Ferenc: Régi magyar táncok. 21.00: Híradó 2. 21.20: Tv2. Benne: Időjárásjelentés. 21.30: Folyton-folyvást folytassa! Angol filmsorozat. 21.56: Tv2. 22.00: Gondolkodó. A Televízió tudományos folyóirata. 22.45: Tv2. Napzárta.

SZERDA

KOSSUTH RÁDIÓ

8.20: Gazdasági magazin. 8.50: Ránki György: Két bors ökröcske. 9.05: Verbunkosok, nóták. 9.44: Éneklő Ifjúság. 10.05: Íróvá avatnak – Panek Zoltán indulása. 11.03: Operetthármasok. 11.24: Fejezetek Erdély történetéből – 1. rész. 12.45: Törvénykönyv. 13.00: Klasszikusok délidőben. 14.10: A magyar nyelv századai. 14.25: Operaslágerek. 15.00: Népzenei Hangos Újság. 15.40: Egy lócsiszár Debrecenben. 16.20: Miska bácsi levelesládája. 17.00: Hivatalos kiküldetésben. 17.30: Beszélgessünk zenéről. 17.50: Madrigálok. 19.15: Betűtenger. 19.45: A Tanácsköztársaság humora. 20.15: Vladimir Horowitz Domenico Scarlatti-szonátákat zongorázik. 20.30: A külpolitikai rovat műsora. 21.00: Töltsön egy órát kedvenceivel. 22.00: Hírvilág. 22.30: Egy igazgató névjegye. 22.50: Wilhelm Furtwangle vezényli a Bécsi és a Berlini Filharmonikus Zenekart. 23.45: Fahrbach: Régi magyar takarodó.

PETŐFI RÁDIÓ

8.05: Idősebbek hullámhosszán. 9.05: Napközben. 12.10: Zenés játékokból. 12.30: Nóták. 13.05: A tegnap slágereiből. 14.00: Akár hi-fi, akár nem. Kívánságműsor 78-as fordulattal. 15.05: Zenerulett. 17.05: Kölyökrádió. 17.30: Ötödik sebesség. 18.30: Garázs. 19.05: Az Állami Népi Együttes műsorából. 19.55: Albumajánlat. 21.05: Tanakodó. 22.10: Könnyűzenei stúdiónk új felvételeiből. 23.15: A dzsessz története. 23.55: Aradszky László énekel.

BARTÓK RÁDIÓ

9.08: Altföldy Boruss Csilla orgonahangversenye. 10.46: Romantikus kamarazene. 11.44: Az NDK Rádió felvételeiből. 12.22: A furfangos parasztlány. Egyfelvonásos vígopera. 13.05: Szonda. Tudományos magazin. 13.35: A magyar muzsika múltjából. 14.04: Haydn fúvós kamaraműveiből. 14.28: Magnóról-magnóra. 15.08: Századunk zenéjéből. 15.40: Kapcsoljuk a 6-os stúdiót. Hangverseny Chopin-műveiből. 16.45: Operarészletek. 17.26: Évszázadok mesterműveiből. 18.30: Az MR szlovák nyelvű nemzetiségi műsora. 19.05: Diákfélóra. 19.35: Kapcsoljuk a Magyar Állami Operaházat. Teresa Berganza áriaestje. Közben: kb.: 20.20: Külföldi tudósoké a szó. Kb.: 20.40: A hangversenyközvetítés folytatása. Kb.: 21.30: Zongoramuzsika. 21.50: Két versenymű. 22.31: Szemben a bíróval. Dokumentumjáték. III/2. rész.

MAGYAR TELEVÍZIÓ

9.00: Képújság. 9.05: Tévétorna nyugdíjasoknak. 9.10: Stúdió '89. 9.55: Liszt: Esz-dúr zongoraverseny. Csehszlovák film. 10.15: Képújság. 16.30: Hírek. 16.35: Déli videoújság. A Szegedi Körzeti Stúdió műsora. 16.50: Műsorajánlat. 16.55: BVSC–Spandau 04. Coopturist Kupa vízilabda-mérkőzés. Közvetítés a Szőnyi úti uszodából. Kb.: 18.00: Új Reflektor Magazin. Érdekvédelmi riportműsor. 18.45: Reklám. 18.50: Esti mese. 19.00: Alpok–Adria magazin. Öt ország tizenkét tartományi és körzeti stúdiójának közös műsora a Pécsi Stúdióból. 19.20: Reklám. 19.25: Közlemények. Műsorajánlat. 19.30: Híradó. 20.00: Reklám. 20.05: Kapcsoljuk a Budapest Kongresszusi Központot. A Budapesti Fesztiválzenekar koncertje. Kb.: 21.05: Günter Kunert: Nyomozás a Kleist-ügyben. Tévéfilm. 22.00: Reklám. 22.05: Új világ. Külpolitikai képes krónika. 22.45: Híradó 3.

TV2.

17.00: Képújság. 17.15: Tv2. Benne: Időjárásjelentés – Riportok – Tévétorna – Reklám – Zene. 17.45: Van egy kettese? Telefonos játék. 18.00: Telesport. 18.25: Gyermekeknek. 1. A bűvös gömb. Angol rajzfilm. 2. Hóemberkék. Csehszlovák bábfilm. 18.46: Tv2. 19.00: A fehérruhás hölgy. Szovjet film. – II/II. rész. 20.03: Tv2. Benne: Popkorong. – Időjárásjelentés. – Reklám. A nevem: Kóka Rozália. Az érdi székely népművész énekel és mesét mond. 21.00: Híradó 2. 21.20: Tv2. Benne: Időjárásjelentés. 21.30: Éjszakai szóváltás: Mester Ákos beszélget Király Zoltánnal. 22.30: Tv2. Napzárta.

CSÜTÖRTÖK

KOSSUTH RÁDIÓ

8.20: Peres, poros iratok. 8.30: A cigányprímás. Részletek Kálmán Imre operettjéből. 9.30: A külpolitikai rovat műsora. 10.05: Dallamok nyomában. 10.35: Labirintus. Zenei rejtvények fiataloknak. 10.50: Népdalkörök énekelnek. 11.10: Bartók: Fiatalkori hegedűverseny. 11.32: A csatlós. Rádiójáték. 12.45: Válaszolunk hallgatóinknak. 13.00: Klasszikusok délidőben. 14.25: Zenei Tükör. 15.00: Szóról szóra. Zenés irodalmi magazin. 16.20: A régi magyar irodalomról, kezdőknek. 17.00: Színészek énekelnek. 17.30: Hagyományápolók. 18.00: Kritikusok fóruma. 19.23: Közvetlen kapcsolat. 20.25: Friedrich Ádám kürtön játszik. 20.40: Tudósok a közéletben. 21.10: Ismét Budapesten. Zenés beszélgetés Littassy Györggyel. 22.00: Hírvilág. 22.30: Az MRT énekkara énekel. 23.00: Barokk zene.

PETŐFI RÁDIÓ

8.05: Burka Sándor tárogatón játszik. 8.20: A Szabó család. 9.05: Napközben. 12.10: A Moravanka együttes Jan Slabák feldolgozásaiból játszik. 12.30: Nemzetiségeink zenéjéből. 13.05: Nosztalgiahullám. 14.00: Egy határszéli kibucban. Dénes Gábor izraeli riportja. 15.10: Operaslágerek. 15.45: Törvénykönyv. 16.00: A Rock Gyermekei Klubja. 17.00: Fecsegő Recsegő. 17.30: Táskarádió. 18.30: Slágerlista. 19.05: Nótakedvelőknek. 20.05: A Poptarisznya dalaiból. 21.05: Kabarécsütörtök. A Rádiókabaré kívánságműsora. 22.15: Countryvilág. 23.15: Könnyűzene Itáliából.

BARTÓK RÁDIÓ

9.08: Jelizaveta Leonszkaja zongorázik a bécsi Musikvereinsaalban. 10.36: Farsangi lakodalom. Részletek Poldini operájából. 11.25: Svéd énekkarok énekelnek. 12.03: Zenekari muzsika. 13.05: Kárvallottak. Rádiójáték. 13.55: Holnap közvetítjük. Bach: Máté passió. 14.13: Csengery Adrienne énekel. 14.45: Országok, tájak népzenéje. 15.00: Pophullám. 16.00: Nyitnikék. 16.30: Közvetítés a bayreuthi Festspielhausból. Wagner: Parsifal. Háromfelvonásos opera. I. felvonás. 18.30: Az MR román nyelvű nemzetiségi műsora. 19.05: Bevezetés a filozófiába. 19.35: Budapesti Tavaszi Fesztivál. A budapesti fesztiválzenekar hangversenye. Közben kb. 20.25: Barátom, a vak. Novella. Kb. 20.45: A hangversenyközvetítés folytatása. Kb. 21.35: Oscar Peterson zongorázik. 22.00: Rádióhangversenyekről. 22.30: Napjaink zenéje.

MAGYAR TELEVÍZIÓ

TV 1.

9.00: Képújság. 9.05: Tévétorna nyugdíjasoknak. 9.10: James Burke rendhagyó gondolatai a változásról. Angol – dokumentumfilm-sorozat (ism.). 10.00: Népek, kultúrák. Spanyol dokumentumfilm-sorozat. A japánok. 10.55: Mozgató. Tévétorna mozgáskorlátozottaknak. 11.05: Képújság. 15.30: Hírek. 15.35: Négy nap tévéműsora. 15.45: Pannon Krónika. 15.55: Hírek szerbhorvát nyelven. 16.00: Műsorajánlat. 16.10: Hármas csatorna. 16.55: Artex Kupa. Nemzetközi kötöttfogású birkózóverseny döntői. Közvetítés Kecskemétről. 18.00: Műsorajánlat. 18.05: Az élő bolygó. Filmsorozat a Földről. Angol filmsorozat (ism.). 19.00: Reklám. 19.05: Esti mese. 19.15: Lottósorsolás. 19.20: Reklám. 19.25: Közlemények. Műsorajánlat. 19.30: Híradó. 20.00: Reklám. 20.05: Szomszédok. Teleregény. 20.35: Reklám. 20.40: Szép magyar tánc. Verbunk és csárdás (ism.). 20.45: Hírháttér. Nézetek, vélemények közérdekű kérdésekről. 21.30: Képes nóták kívánságműsora. 22.00: Nagypéntek. Dokumentumfilm. 23.05: Híradó 3.

TV2.

17.00: Képújság. 17.15: Tv2. Benne: Időjárásjelentés — Riportok — Tévétorna — Reklám — Zene. 17.45: Van egy kettese? Telefonos játék. 18.00: Telesport. 18.25: Gyerekeknek! 18.51: Tv2. 19.00: Bocsánat, felébresztettem? NDK tévéfilm. 20.26: Tv2. 21.00: Híradó 2. 21.20: Tv2. Benne: Időjárásjelentés — Nézze meg az ember! 21.30: Meghökkentő mesék. Angol tévéfilmsorozat. Szaladj, szaladj, nyulacska (ism.). 21.56: Tv2. 22.00: Nézőpont. Kerekasztal-beszélgetés a képzőművészetről. 22.45: Tv2. — Napzárta.

PÉNTEK

KOSSUTH RÁDIÓ

8.20: PAF-műsor. 8.50: Nótacsokor. 9.40: Dombon törik a diót . . . 10.10: A zene is összeköt. 11.10: Magyar írás. 12.45: Van új a Nap alatt. 13.00: Klasszikusok délidőben. 14.10: Fiókszerkesztőség. 15.30: Borsody László népdalfeldolgozásaiból. 16.10: Rádiószínház. Ikrek. 17.00: Képviselő noteszében. 17.30: Idősebbek hullámhosszán. 19.15: Segíthetünk? 20.15: Diszkotéka. 21.15: Kiáltó. 22.00: Hírvilág. 22.30: Bagoly.

PETŐFI RÁDIÓ

8.05: Slágermúzeum. 9.05: Napközben. 12.10: Julius Fucik fúvószeneiből. 12.30: Népi muzsika. 13.05: Pophullám. 14.00: Péntektől péntekig. 17.05: Kölyökrádió. 17.30: Ötödik sebesség. 18.30: Garázs. 19.05: Csak fiataloknak! 20.05: Operettkedvelőknek. 21.05: Archívumunkból. 21.30: Cigányfélóra. 22.00: Bikini együttes felvételeiből. 22.20: A mai dzsessz. 23.15: Kellemes pihenést.

BARTÓK RÁDIÓ

9.08: Zenetörténeti értéktár. 10.18: Csak fiataloknak! 11.18: Luganói Fesztivál — 1988. 13.05: Hallgassuk újra! 14.05: Liszt: Négy szimfonikus fantázia. 14.30: Kapcsoljuk a 6-os stúdiót. 15.30: Nikos Skalkotas műveiből. 16.00: Közvetítés a bayreuthi Fesztiválpalotából. Wagner: Parsifal. Háromfelvonásos opera. 18.47: Rossa László: Fanfár és három ének a Csíksomlyói Passióból. 19.05: Törd a fejed! 19.20: Angol társalgás középhaladóknak. 19.35: Budapesti Tavaszi Fesztivál. Bach: Máté passió. Közben: 21.20: Adakozó kunok. Műveseállomás közpénzen.) 21.40: A hangversenyközvetítés folytatása.

MAGYAR TELEVÍZIÓ

TV 1.

9.00: Képújság. 9.05: Tévétorna. 9.10: Cortez előtt. Amerikai ismeretterjesztő film. 10.10: Gáspár Margit: Az állam én vagyok. Tévéjáték. 11.40: Képújság. 16.50: Hírek. 16.55: Műsorajánlat. 17.00: Péntek délután. 17.00: Évgyűrűk. 17.30: Téka. 17.40: Riportfilm. 17.55: Reklám. 18.00: Ablak. 19.00: Esti mese. 19.10: „Türelőm köll a szögénységbön . . .” VI. rész. 19.25: Reklám. 19.30: Híradó. 20.00: Reklám. 20.05: Telefere. 21.15: Reklám. 21.20: A hónap verseiből. Március. 21.40: Urkoporsó. Képzőművészeti rövidfilm. 22.00: Homburg hercege. Olasz film. 23.35: Híradó 3.

TV2.

17.00: Képújság. 17.15: Tv2. Benne: Időjárásjelentés. 17.45: Van egy kettese? 18.00: Telesport. 18.25: Gyerekeknek! Tom és Jerry. Amerikai rajzfilm. 19.00: Hóvirágünnep, Csehszlovák film. 20.23: Tv2. Benne: A hét műtárgya. 21.00: Híradó 2. 21.20: Tv2. Benne: Időjárásjelentés. 21.30: Budapesti Tavaszi Fesztivál. J. S. Bach: Máté passió. Közvetítés a Budapesti Kongresszusi Központból. 23.50: Tv2. — Napzárta.

SZOMBAT

KOSSUTH RÁDIÓ

8.30: Családi tükör. 9.05: Színes népi muzsika. 10.05: Ismét — a javából. 12.30: Világkosár. 13.00: Klasszikusok délidőben. 14.20: Mindennapi irodalmunk. 15.10: Új Zenei Újság. 16.00: 168 óra. 17.30: A szülőföld muzsikája. 18.45: Szemle. 19.10: Rádiószínház. A vörös malom. Molnár Ferenc furcsa játéka. 21.06: Hallgassuk együtt. 21.39: A karcsú deréktól Shakespeare-ig. 22.10: Sporthíradó. 22.25: Európa hangversenytermeiből. 23.47: Tabernacle kórus énekel.

PETŐFI RÁDIÓ

8.11: Népszerű muzsika. 9.05: Tövisek és virágok. 10.00: Szombat délelőtt. 12.10: Asztali muzsika. 13.05: Daráló. 4. 14.00: Magunkat ajánljuk. 14.00: HALLOTTA? 14.45: Hetet egy csapásra. 15.05: „Énmellettem elaludni nem lehet . . .” Psota Irén születésnapján. 16.00: Körkapcsolás bajnoki labdarúgómérkőzésekről. 17.05: 4x4 játék. 18.05: Újdonságainkból. 18.35: Körkapcsolás bajnoki labdarúgó-mérkőzésekről. 19.20: Országok, tájak népzenéje. 19.40: A Shadows együttes játszik. 20.00: Egy óra Petress Zsuzsával. 21.03: 168 óra. 22.30: Tip-top parádé. 23.15: Éjszakai klub.

BARTÓK RÁDIÓ

8.19: Dupré: Passió-szimfónia. 8.50: Ivan Szuszanyin. Glinka operája. 9.35: Mariko Papaioannou zongorázik. 10.30: Slágerlista. 11.00: Hangfelvételek felsőfokon. 12.30: Diákfélóra. 13.05: Kívánságműsor szombaton. 14.05: Bemutatjuk új felvételeinket. 14.30: Hi-Figyelő. 15.00: Lemezbörze helyett. 15.55: Puccini: Turandot. Háromfelvonásos opera. 18.00: Mindennapi irodalmunk. 18.30: Haydn: f-moll vonósnégyes. 19.05: Négyszemközt Kodállyal. 19.35: Budapesti Tavaszi Fesztivál. Magyar Állami Hangversenyzenekar hangversenye. 20.15: „Adj' Isten, magas hegyormok!” Görög versek. 20.35: A hangversenyközvetítés folytatása. 21.20: Alternatív diszkó. 22.00: Operarészletek. 22.12: Az indiai klasszikus zene. 22.37: Szemben a bíróval. Bosnyák István dokumentumjátéka.

MAGYAR TELEVÍZIÓ

TV 1.

9.00: Képújság. 9.05: Tévétorna gyerekeknek. 9.10: Lagardere kalandjai. 1. rész (ism.). 10.50: Pécsi Körzeti Stúdió szerbhorvát nyelvű nemzetiségi magazinja. 11.20: Képújság. 13.55: Videó-világ. 14.30: Betűreklám. 14.35: Van benne valami. 15.20: Képújság. 15.25: Bp. Spartacus—Vilcea. Női kézilabda IHF kupa. 16.45: Műsorajánlat. 16.50: Az emberi test. Angol rövidfilmsorozat. 17.15: Foci angol módra . . . V. 17.55: Tájkép. 18.40: Szomszédok. Teleregény (ism.). 19.10: Esti mese. 19.20: Reklám. 19.25: Közlemények. Műsorajánlat. 19.30: Híradó. 20.00: Reklám. 20.05: Tizenhárman vacsoráro. Angol film. 21.35: Zenés tv-színház. Gaetano Donizetti: Szerelmi bájital. Az opera tévéváltozata. 23.10: Híradó 3.

TV2.

14.00: Képújság. 14.15: Tv2. Benne: Nyelvlecke — Movi-krónika — Időjárásjelentés — Riportok — Zene. 15.00: Brahms—Bernstein ciklus. NSZK filmsorozat. 15.59: Tv2. Benne: Tűzkereső — Kölyökidő. 16.50: Tv2. Időjárásjelentés — Reklám — Riportok — Zene — Tévétorna — Házibarát — Életmódmagazin — Módi '89. 18.00: Telesport. 18.25: Gyerekeknek! Csip-csup csodák. Holland rajzfilmsorozat. 18.41: Tv2. 19.00: Professzor kuruzsló. Lengyel film. 20.04: Tv2. Benne: Vers mindenkinek. 20.30: Európa, Európa. 21.00: Híradó 2. 21.20: Európa, Európa. 22.50: Tv2. Napzárta.

VASÁRNAP

KOSSUTH RÁDIÓ

8.30: Énekszóval, muzsikával. 9.00: Az Ifjúsági Rádió bemutatója. Limonádé Joe. 10.05: Öt kontinens hét napja. 10.20: Örökzöld dallamok. 11.00: Gondolat—jel. 12.15: Harminc perc alatt a Föld körül. 12.55: Népdalkörök pódiuma. 13.20: Mit üzen a rádió? 14.10: Művészlemezek. 14.58: A weydoni asszonyvásár. T. Hardy regénye. 16.10: Nathan Milstein hegedül. 17.00: Gondból gondolat. 17.30: Komolyzenei lemezlovas. 18.40: Remekírók hangszalagon. 20.09: Török Erzsébet felvételeiből. 20.34: A Rádió Dalszínháza. Isztambul rózsája. Leo Fall operettje. 22.15: Kathleen Ferrier énekel. 23.00: Nagy mesterek — világhírű előadóművészek.

PETŐFI RÁDIÓ

7.05: A római katolikus egyház félórája. 7.35: Vasárnapi orgonamuzsika. 8.05: „Kicsi faluból való” . . . 9.05: Aranylemezek. 10.00: Randevú a Jókai Klubban. 11.10: Vasárnapi koktél. 12.03: Jó ebédhez szól a nóta. 13.05: Mikrofon-próba. 14.00: Discomedia — avagy Három malac farkast győz. I. Fischer zenés játéka. 15.05: Táskarádió. 16.00: Zenekanál. 17.05: Barbra Streissand énekel. 17.30: Tíz reggel. 18.15: Francia sanzonok. 18.40: A vasárnap sportja. 19.05: Koncz Zsuzsa és a Fonográf együttes felvételeiből. 20.00: Hi-Fi varieté. 21.05: Társalgó. 22.30: Vincze Ottó szerzeményeiből. 23.15: Országok, tájak népzenéje. 23.25: Bemutatjuk a Tangerine Dream együttes lemezét.

BARTÓK RÁDIÓ

8.13: Új Melódia-lemezeinkből. 9.01: Romantikus operákból. 10.05: Új Zenei Újság. 11.00: A Berlini Filharmonikus Zenekar hangversenye. 13.05: Öt kontinens hét napja. 13.20: A török Itáliában. Rossini operája. 14.10: Rockújság. 15.05: Aranyalbum. 16.05: Hová vezet az Y-út? 17.00: Két szimfonikus költemény. 17.33: Népballadák. 18.00: A Nemzetközi Rádióegyetem műsorából. 18.30: A Magyar Rádió szerbhorvát nyelvű nemzetiségi műsora. 19.35: Operaáriák. 20.05: Budapesti Tavaszi Fesztivál. 20.45: Egy pálya vonzásában. 22.05: A Lipcsei Rádió énekkara énekel. 22.30: Az ég akarata. A. Lundkvist regénye.

MAGYAR TELEVÍZIÓ

8.50: Családi torna. 8.55: Húsvéti református istentisztelet. 10.00: Ovodások filmműsora. 10.25: Kerek világ. 10.40: Kerékpársuli. 10.45: Smith. Angol filmsorozat. 11.10: Társasjáték. 11.40: Mozart: D-dúr szimfónia. 12.00: Képújság. 13.25: RTV Közönségszolgálat. 13.40: . . . és még egymillió lépés. 14.25: Hypobank (Ausztria)—DMVSC. Női kézilabda BEK-visszavágó. 15.45: Egy kis rock . . . Angol, zenés film. 16.00: Képújság. 16.05: Három kívánság. 17.15: Verdi Te deum. Olasz film. 17.35: Műsorajánlat. 17.40: Reklám. 17.45: Delta. 18.10: Főszerepben: a színész: Julie Andrews. Amerikai film. 18.40: Reklám. 18.50: Esti mese. 19.00: A HÉT. 20.00: Híradó. 20.15: Zenélő filmkockák. A muzsika hangja. Oscar-díjas amerikai filmmusical. 23.00: Telesport. 23.15: Képújság.

TV 2

14.00: Képújság. 14.15: Tv2. Benne: Angol nyelvlecke — Időjárásjelentés. 15.00: A chateauvalloni polgárok. Francia tévéfilmsorozat. 16.00: A tenger biológiája. NSZK ismeretterjesztő film. 16.28: Alljunk meg egy szóra! 16.38: Tv2. Benne: Wurlitzer. Fats Domino. — Reklám. — Időjárásjelentés — Tévétorna. — Röntgen. 17.40: A Biblia földjén. Dokumentumfilm. 18.25: Gyerekeknek. 19.00: Professzor kuruzsló. Lengyel film. 20.05: Kapcsoljuk a Budapest Kongresszusi Központot. Maurice André és a Liszt Ferenc Kamarazenekar hangversenye. Közben: 20.45: Tv2. 21.05: A közvetítés folytatása. 22.00: A hóhért akasztják. Angol tévéfilm. 23.00: Latin-amerikai táncok Európa Kupája. 23.30: Napzárta.

Tyúkvásár!

MÁRCIUS 20-TÓL MÁRCIUS 25-IG,

7.00 ÓRÁTÓL 16.00 ÓRÁIG,

TETRA SL. TYÚKVÁSÁRT TARTUNK.

Ár: 80,— Ft/db.

A TYÚKVÁSÁR HELYE:
a Bogádmindszenti „Új Kalász" Mgtsz,
hegyszentmártoni baromfitelepe.

A MECSEKI SZÉNBÁNYÁK
Számítástechnikai Központja

felvesz

— 1 programozót, (VMS operációs rendszer, valamint IBM PC-s környezet),
— 1 számítástechnikai műszerészt, (középfokú képesítéssel).

Fizetés megegyezés szerint.
Érdeklődni a Számítástechnikai Központ vezetőjénél.
Cím: Pécs, Dobó István u. 89. Tel.: 24-093

---

2 db 6 éves Robotron, 1720-as könyvelő automata, mágnescsíkos kartonbeolvasóval, lyukszalaglyukasztó berendezéssel, 20 ezer db mágnescsíkos kartonnal, üzemképes állapotban eladó.

ÉRDEKLŐDNI:
gondnokságvezetőnél, tel.: 26-255/170,
Agroker Vállalat, Pécs, Megyeri út 64.

A Bonyhádi „PIRAMIS" Építőipari Kisszövetkezet
PÁLYÁZATOT HIRDET
magasépítő építésvezető munkakör betöltésére.

A MUNKAKÖR BETÖLTÉSÉNEK FELTÉTELEI:
szakmai végzettség, építőmérnöki, üzemmérnöki, építőipari technikusi végzettség.
Szakmai gyakorlat:
legalább 5 éves építőipari kivitelezői gyakorlat.
A munkaviszony határozott időtartamú, 5 éves, amely alkalmasság esetén meghosszabbítható.
MUNKAFELADAT:
bonyhádi vagy szekszárdi építkezés műszaki irányítása, szervezése.
FIZETÉS: megállapodás szerint.
EGYÉB JUTTATÁSOK:
teljesítményarányos prémium, szükség esetén lakásvásárlási támogatás, stb.
A pályázat benyújtásának határideje: 1989. március 31.
A pályázat tartalmazzon:
részletes önéletrajzot, jelenlegi beosztás, jövedelem, szakmai, vezetői gyakorlatra vonatkozó részletes leírást.
A pályázat benyújtásának helye:
központi irodánk: Bonyhád, Perczel M. u. 80.

A MECSEKVIDÉKI VENDÉGLÁTÓ VÁLLALAT

3 éves

SZERZŐDÉSES ÜZEMELTETÉSRE HIRDETI
AZ ALÁBBI EGYSÉGEIT:

1989. május 1-jétől

KERESKEDELMI EGYSÉG:
Duna étterem (idényjellegű) II. o.
7133 Fadd-Dombori Üdülőtelep.

ÉLELMISZER ÉS HÁZTARTÁSI ÁRUK ÜZLETE:

1989. július 1-jétől
Dischka büfé, 7621 Pécs, Dischka Gy. u. 7.
1989. szeptember 1-jétől
Leőwey büfé, 7624 Pécs, István tér 3.

A VERSENYTÁRGYALÁS HELYE:
Mecsekvidéki Vendéglátó Vállalat Központja, Pécs, Bajcsy-Zs. u. 14—16., III. emeleti tanácsterem.

A VERSENYTÁRGYALÁS IDŐPONTJA:
1989. április 25., de. 9 óra.

A jelentkezéshez szükséges tájékoztató adatok átvehetők, vagy postán igényelhetők a vállalat áruforgalmi osztályán.

A PÁLYÁZAT BENYÚJTÁSÁNAK HATÁRIDEJE:
1989. április 22.

Üzletházunk AJÁNLATA:

Pécs, Rét u. 47. Tel.: 14-832

(Rét utca—Mártírok u. sarok, a Főpályaudvartól 1 percre!)
Ahol mindent egy helyen megtalál!

FESTÉK—HÁZTARTÁSI BOLT
— Gemini parkettalakk 4/1,
— Xyladekor 1 lit., több színben,
— Tillatex fehér falfesték, 5 és 10 literes,
— Diszperzit fehér, 4 és 8 literes,
— Akril festék 8 színben,
— Ferrobond pillanatragasztó.
Telefon: 32-490.

RAPID SZERSZÁMBOLT
— Graniflex tisztító- és vágókorongok,
— esztergakések, — váltóélű lapkák és tokmányok,
— fa- és fém forgácsoló szerszámok,
— légüzemű és villamos fúrógépek,
— elektromos szerszámgépek,
— UNIOR kéziszerszámok és görgőslánc ok.
Telefon: 32-490

VILLANYSZERELÉSI BOLT
— fénycsövek, lámpatestek, — huzalok,
— kábelek, — szerelési anyagok, —
— 6—12 V, 3 A/ó, akkutöltő,
— 20—40 W fénycsövek, — kaputelefonok,
— felcsengető táblák — vezetékösszekötők
— (VIV—Fix—Kipszer—Fix),
— műanyag védőcsövek.

Egységes nyitva tartás: hétfőtől péntekig 8—17 óráig, szombat: zárva! Telex: 12-375.

ÖNNEK IS ÜZLET a MI ÜZLETHÁZUNK!

Önnek is üzlet a mi üzletünk!

HŐTECHNIKA ÉPÍTŐ ÉS SZIGETELŐ VÁLLALAT
tengizi export munkára

● bádogos és szigetelő szakmunkásokat keres tiszta nettó kereset:
32 000—42 000 Ft/hó. Kiutazás várható időpontja április eleje, alkalmas orvosi vizsgálat esetén.



Érdeklődni lehet: Budapest X., Maglódi u. 16., IV. Üzemigazgatóság.
Telefon: 575-811/172 mellék.
Munkaügyi csoportnál.

AZ ORFŰ KÖZSÉGI TANÁCS
KÖLTSÉGVETÉSI ÜZEME

felvételt hirdet

az alábbi szakmákban:

— könyvelő,
feltétel: közgazdasági technikum + 5 éves gyakorlat,
— festő,
— lakatos,
— villanyszerelő,
— kőműves.

JELENTKEZÉS: Költségvetési Üzem, Orfű, Széchenyi tér 20.

1989-ben is vásárolhatnak a kistermelők szilárd szervezetű, kiváló takarmányértékesítő, valamint átlagon felüli vágóértéket örökítő KA—HYB tenyészkansüldőket törzstenyészeteinkből, 8000 Ft/db áron, melyet a helyszínen kell befizetni.

A tenyészkansüldőket a jelzett napon, 8—11 óra között lehet átvenni.

TÖRZSTENYÉSZETEINK:

1. Bátaszék, Búzakalász Mgtsz, péntek, Betekincsi-telep,
2. Fadd, Lenin Mgtsz, kedd, Alsóvárszegi-telep,
3. Drávafok, Új Esztendő Mgtsz, kedd Drávafoki-telep,
4. Hőgyészi Állami Gazdaság, kedd, Óbányai-telep,
5. Pécs—Reménypuszta, Új Élet Mgtsz, csütörtök, Kökénypusztai-telep,
6. Újpetre, Petőfi Mgtsz, péntek Kisherendi-telep,
7. Várong, Petőfi Mgtsz, szerda, Várongi-telep.

Felvételre keresünk

1 pénztárost, 4 órás munkakör betöltésére.

ÉRDEKLŐDNI LEHET:
26. sz. Állami Építőipari Vállalat
6. sz. Főépítésvezetőségen.
Pécs, Nagyhidi u. 16., az irodavezetőnél.
Tel.: 14-370

Érdeklődők, figyelem!

— lakáscsereügyekben tájékoztatást ad, továbbá
— tanácsi bérlakások cseréjét,
— OTP-lakások és családi házak csereközvetítését,
— városok közötti lakások cseréjét bonyolítja a

PÉCSI INGATLANKEZELŐ VÁLLALAT
LAKÁSCSERE CSOPORTJA.
Pécs, Kossuth tér 1—3., fszt. 5—6.
Tel.: 13-222/376.
Félfogadás: hétfőn délután, szerdán egész nap.

A NIVÓKER OLCSÓ ÁRUKAT ÉRTÉKESÍTŐ RUHÁZATI NAGY- ÉS KISKERESKEDELMI KFT., Kaposvár. (Tel.: 82-19-687)

Nagykereskedelmi

forgalmazásra kínálja:
Kaposvár, Dombóvári u. 1. sz. alatti központi raktárából:
— nyugati importból közvetlen beszerzésű bálás árut, kilós áron, tisztított blúzokat, ruhákat, darabáruként,
— lábbeliket,
— kötött árukat,
— szabadidőruhákat.

A fenti áruk a NIVÓKER KFT. Fortuna boltjaiban kiskereskedelmi áruként is megvásárolhatók.

NÍVÓKER KFT

ÉPÍTKEZŐK! ÉPÍTŐIPARI VÁLLALATOK!
KÖZÜLETEK! FELHASZNÁLÓK! FIGYELEM!

Újonnan nyílt műanyagáruházunk áruválasztékát ajánljuk:
PVC-lefolyócsövek, nyomócsövek, csatornacsövek,
hozzá tartozó idomok,
műanyag csatorna,
PVC-padlók választékban,
szigetelő fóliák, kertészeti fólia,
boxok különböző méretben,
rekeszek, ládák, hordók, ballonok marmonkannák
és háztartási műanyagáruk.

Címünk: AMFORA-PANNONPLASZT,
Műanyag Áruház, Pécs, Verseny u. Telefonszám: 24-026

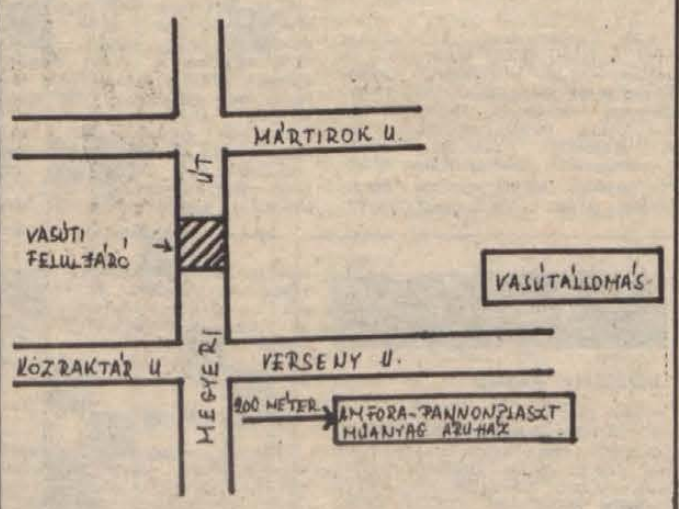

ÜNNEPI KONZUM KÍNÁLAT

● FIATALOKNAK . . .
— Levi's pantalló 1200 Ft-ért,
— farmerdzseki 2350 Ft-ért,
— vászonalj 880 Ft—990 Ft-ig,
— Vassa férfidzseki több színben 2200 Ft-ért,
— FÉRFI JUHNAPPA DZSEKI (fekete-zöld színben) 15 300 Ft-ért,
— női fekete terliszteralj 690 Ft-ért.
● EGYSZÍNŰ SZÖVETEK 150 cm széles 150 Ft/m REKLÁMÁRON!
— Selyembrokát 140 cm széles 164 Ft/m.
● HÖLGYEKNEK . . .
— Női körömcipők bámulatos választékban 870 Ft—1850 Ft-ig,
— legújabb fazonú SZANDÁLOK, SZANDÁLCIPŐK 850 Ft—1700 Ft-ig.
● MÁRKÁS PÓLÓK ÉS INGEK FÉRFIAK RÉSZÉRE . . .
— Levi's hosszú ujjú póló 1080 Ft—1350 Ft-ig,
— Levi's rövid ujjú póló 840 Ft-ért,
— Wrangler póló 1070 Ft-ért,
— farmering 606 Ft-ért,
— Wrangler ing 797 Ft-ért,
— rövid ujjú ing (világoskék, fehér, drapp színben) 379 Ft-ért,
— singapúri férfi teniszpólók 520 Ft—560 Ft-ig.
● Női vállpántos kombiné érkezett 280 Ft—306 Ft-ig.
● VALDIVIA illatszerrészleg ajánlatai:
— körömlakkok több színben 150 Ft-ért,
— szemfestékek 81 Ft—185 Ft-ig,
— Floral parfümdezodor 220 Ft-ért,
— Cobra parfüm 1100 Ft-ért.
● HÚSVÉTI VÁSÁR AZ IPARCIKKSZINTEN:
— Mecsek tv 9500 Ft helyett 8000 Ft-ért,
— ITT hifi-torony 24 900 Ft helyett 19 900 Ft-ért,
— magnókazetta (3 db) 99 Ft-os REKLÁMÁRON!
— Fonott kosarak reklámáron 29 Ft—60 Ft-ig,
— mesefigurás lámpák 1160 Ft—1890 Ft-ig,
— magnókazetták 75 Ft—212 Ft-ig,
— videókazetták 490-Ft—650 Ft-ig,
— MŰSOROS VIDEÓKAZETTÁK 1800 Ft—2100 Ft-ig,
— BRAUN VILLANYBOROTVA 3180 Ft-ért,
— mosogatógépek 39 600 Ft-ért,
— telefon (svéd) 1599 Ft-ért,
— GORENJE 210 LITERES FAGYASZTÓLÁDA 18 900 Ft-ért.
— HONG-KONGI JÁTÉKOK 30% ENGEDMÉNNYEL!
— Sportmezek 4 színben 369 Ft-ért,
— TENISZUTÓK 1250 Ft—5400 Ft-ig,
— hurkatöltő 986 Ft-ért,
— KENYÉRDOBOZ 110 Ft-ért,
— evőeszköz-garnitúra (4 részes) 76 Ft-ért,
— mesekazetták és hanglemezek érkeztek,
— kínai fotóalbum 148 Ft—411 Ft-ig,
— poszterek 430 Ft—1800 Ft-ig,
OTP-RÉSZLETRE IS:
— ETZ 125 köbcentiméteres MOTORKERÉKPÁR 24 100 Ft helyett 18 900 Ft-ért 7560 Ft előleggel már az Öné lehet!
— ETZ 150 köbcentiméteres MOTORKERÉKPÁR 25 100 Ft helyett 19 500 Ft-ért, 7800 Ft előleget kell befizetni!
● ABC kínálatából:
— pizzapor, natúr és origammal ízesített (500 g-os) 49 Ft-ért,
— LISZTÉRZÉKENYEKNEK . . .
— vietnami rizstészta (1/2 kg) 35 Ft-ért,
— export minőségű tálcázott CSIRKECOMB 107 Ft helyett 99 Ft/kg.
● KONZUM EXPÓ ajánlatai: (Vásárcsarnok):
— Bontempi kétsoros dobgépes orgona 37 900 Ft-ért,
— NEC videómagnó 29 900 Ft-ért,
— Orion videólejátszó 22 500 Ft-ért,
— Super TEC kétkazettás rádiómagnó 14 900 Ft-ért.

Pécs, Kossuth tér

KÖZKÍVÁNATRA HÚSVÉT ELŐTT!
3 napig öltöny csereakció a Centrumban!
1989. március 20—22-ig.
Férfiöltöny vásárlása esetén használt öltönyéért 500 Ft-ot adunk, melyet a vételárba beszámítunk.
Férfi szövet öltönyök nagy választékban 1700—7000 Ft-ig. Amíg a készlet tart!
CENTRUM PÉCSI ÁRUHÁZ CENTRUM

A KIOSZ BARANYA MEGYEI TITKÁRSÁGA
KISIPAROSOK RÉSZÉRE KÖNYVELÉST VÁLLAL
KEDVEZŐ ÁRON, NAGY MEGBÍZHATÓSÁGGAL.
JELENTKEZNI LEHET:
RÁKÓCZI ÚT 24—26-BAN,
KELLÉNYINÉ NAGY ILONÁNÁL.
KISIPARI TERMELTETŐ VÁLLALAT

KISSZÖVETKEZET
kőműves és ács brigádokat
alkalmazna egész éven át.
ÉRDEKLŐDNI:
8—16 óráig, a 13-111/55 telefonon.

FőTaxi

AUTÓKÖLCSÖNZŐ
Pécs, Láng u. 2/d
Telefon: 27-944

HÁZASSÁG

„Napsugár" társkereső várja ügyfeleit, diszkrécióval. Hunyadi út 21. Telefon: 13-736.

Megismerkednék lehetőleg német származású, 1950—1961 születésű, minimum középvégzettségű, karcsú hölggyel, kölcsönös szimpátia esetén házasság céljából. „Kozmopolita" jeligére a Hunyadi úti hirdetőbe.

35 éves, csinosnak mondott nő keresi korban hozzá illő, magas, jó megjelenésű, diplomás, családszerető férfi ismeretségét, házasság céljából. Gyermek nem akadály. „Orvos a házban" jeligére a Hunyadi úti hirdetőbe.

29/183 80 férfi megismerkedne csinos, intelligens hölggyel, házasság céljából. „Tavasz, 10011" jeligére a Hunyadi úti hirdetőbe.

Rendezett anyagi körülmények között élő, özvegyasszony vagyok. Megismerkednék 40—50 év közötti, 176—180 cm magas, egyedülálló, komoly férfival, házasság céljából. Csak kézzel írott, fényképes levélre válaszolok. „Barátság" jeligére a Hunyadi úti hirdetőbe.

53 éves, alacsony termetű, értelmiségi, elvált asszony társat keres, igényes férfi személyében, házasság céljából. „Nehéz egyedül" jeligére a Hunyadi úti hirdetőbe.

Értelmiségi, csinos, elvált asszony kulturált partnert keres, 55 évtől, közös szimpátia esetén házasság céljából. „Aranyeső, '89" jeligére a Hunyadi úti hirdetőbe.

Intermezzó társkereső-nél diszkréten társat talál. 7608 Pécs, Pf.: 8

164 cm magas, érettségizett, szolid lány megismerkedne intelligens, komoly férfival, házasság céljából, 42 éves korig. „Bizalom, 13403" jeligére a Hunyadi úti hirdetőbe.

35/165, barna, érettségizett, független nő keresi társát egy megbízható, komoly életvitelű, reális gondolkodású, természetkedvelő, sportszerető, egyedülálló férfi személyében házasság céljából. „Talán te" céljából. „Talán Te" hirdetőbe.

53 éves, 165/64, fiatalos, jó megjelenésű, belső értékekre igényes özvegy megismerkedne házasság céljából káros szenvedélytől mentes 50—58 éves intelligens férfival. — Ház, kocsi van. „Jogosítvány" jeligére a Hunyadi úti hirdetőbe.

Szellemileg és érzelmileg igényes, 46 éves, csinosnak mondott, intelligens nő társat keres házasság céljából. „Zsákbamacska" jeligére a Hunyadi úti hirdetőbe.

30 éves, 160 cm magas, molett, gyermektelen, elvált asszony keresi független férfi ismeretségét házasság céljából, 37 éves korig. Csak fényképes levelet várok. „Szeretet és emberség" jeligére a Hunyadi úti hirdetőbe.

66 éves, nyugdíjas asszony megismerkedne korban hozzá illő, becsületes, jóakaratú férfival, házasság céljából. „Remény, 13072" jeligére a Hunyadi úti hirdetőbe.

Középkorú, értelmiségi, lakással, kocsival, 176/80 kg, nem dohányzó, egyedülálló, 30—40 közti, szép arcú házastársat keresek. „Páros egoizmus" jeligére a Hunyadi úti hirdetőbe.

Keresem azt az intelligens, minden betegségtől mentes, egyedülálló férfit, 72—75 éves korig, aki megbecsülne egy 72 éves, egészséges, házias, nyugdíjjal rendelkező özvegyasszonyt. Leveleket „Hóvirág" jeligére, a 423169" számra a kaposvári hirdetőbe kérek.

38 éves, 175 cm, szőke, elvált, lakással, kocsival rendelkező, vállalkozó, rendezett anyagiakkal megismerkedne — társaság hiányában — korban hozzá illő, gyermektelen, özvegy vagy elvált, csinos nővel. Kölcsönös szimpátia esetén házasság céljából. Fényképes leveleket kérek. „Adj randevút, 198485" jeligére a debreceni hirdetőbe.

175/75 35 éves, független, józan életű, komoly gondolkodású, felsőfokú végzettségű, rendezett körülmények között élő férfi vagyok, aki keresi annak a hölgynek az ismeretségét, akinek szándékai szintén komolyak. Merj ismerkedni! Tudom, hogy vagy és kérlek, bízz a díszkréciómban. „Biztos megtalállak" jeligére a Hunyadi úti hirdetőbe.

34 éves, 175/75, szőkésbarna hajú, zöld szemű, független, vidéki fiatalember, rendezett anyagiakkal, gépkocsival, megismerkedne egy komoly, egyszerű, házias, csinos nővel, házasság céljából. „Véletlenek találkozása" jeligére a Hunyadi úti hirdetőbe.

33/170, csinos, diplomás, igényes hölgy ezúton is keresi az igazit, házasság céljából. Válaszolj, hogy megtaláljalak. „Tavaszi szél" jeligére a Hunyadi úti hirdetőbe.

A BARANYA—TOLNA MEGYEI TÉGLA- ÉS CSERÉPIPARI VÁLLALAT GÖRCSÖNYI TÉGLAGYÁRA
FELVESZ:
gyakorlattal rendelkező bérelszámolót,
tmk művezetőt,
meós technológust,
villanyszerelő szakmunkást,
lakatos szakmunkást,
valamint férfi segédmunkást.
Bérezés megegyezés alapján.
Jelentkezés: a gyárigazgatónál.

A DOBSZAI BÚZAKALÁSZ MGTSZ ÁRVERÉS ÚTJÁN
megvételre felajánl:
● 2 db MTZ 50-es üzemképes, és
● 2 db MTZ 50-es bontott erőgépet.
ÁRVERÉS HELYE ÉS IDEJE:
DOBSZAI GÉPMŰHELY,
1989. MÁRCIUS 20-ÁN, 10 ÓRAKOR.

MERUKER
TAVASZ A CSONGORBAN!
AJÁNLATUNK FÉRFI VÁSÁRLÓINKNAK:
pamut pólók 220—810 Ft-ig,
pamut pulóverek 380—1420 Ft-ig vásárolhatók!
KIRAKATAINK A TAVASZT REPREZENTÁLJÁK,
MEGTEKINTÉSE SEGÍT A VÁLASZTÁSBAN!
ÖNT IS VÁRJUK A SZÉCHENYI TÉRI CSONGORBA!

ÚJ! BÉCS–GRAZ
Kül- és belföldi utak SZEMÉLYTAXIVAL! (közületeknek is)
OTTHONÁBÓL INDUL, OTTHONÁBA ÉRKEZIK!
Részletes felvilágosítás naponta 8–12-ig a 30 344-es telefonon

KUTATÓINTÉZET
SZAKIRÁNYÚ VÉGZETTSÉGGEL ÉS GYAKORLATTAL RENDELKEZŐ
KONTÍROZÓ KÖNYVELŐT KERES
KEDVEZŐ ANYAGI LEHETŐSÉGGEL.
Jelentkezést kérjük a hirdetés megjelenését követő 3 napon belül a 27-690 telefonszámon.

KISIPAROSOK, KISVÁLLALKOZÓK, FIGYELEM!
A KIOSZ BARANYA MEGYEI S. E. SZOLGÁLTATÓ IRODÁJA VÁLLAL:
— anyag-, gép-, eszközbeszerzést,
— autóbusz-kölcsönzést.
Pécs, Rákóczi út 24—26.
KISIPARI TERMELTETŐ VÁLLALAT

Háromezerkettőszáz hektáron gazdálkodó kémesi „Közös Út" Mg. Termelőszövetkezet
FELVESZ
szakirányú felsőfokú végzettséggel (és lehetőleg növényvédelmi képesítéssel), legalább 5 év szakmai gyakorlattal rendelkező
NÖVÉNYTERMESZTÉSI ÁGAZATVEZETŐT,
továbbá szakosított tehenészeti telepünkre szakirányú felsőfokú végzettséggel és legalább 5 év szakmai gyakorlattal rendelkező
TELEPVEZETŐT,
valamint szakirányú felsőfokú végzettséggel és legalább 5 év szakmai gyakorlattal rendelkező
FŐKÖNYVELŐ-HELYETTEST.
Bérezés: a 10/1987. (XII. 24.) MÉM sz. rendelet alapján, megegyezés szerint.
Szükség esetén lakást biztosítunk.
Alkalmazás részletesebb feltételeiről a termelőszövetkezet elnöke nyújt felvilágosítást.

A BARANYA—TOLNA MEGYEI TÉGLA- ÉS CSERÉPIPARI VÁLLALAT SZIGETVÁRI TÉGLAGYÁRA MŰVEZETŐ MUNKAKÖRBE MUNKATÁRSAKAT KERES.
JELENTKEZÉS: SZIGETVÁRI TÉGLAGYÁR, GYÁRVEZETŐNÉL.

Nyílt levél az adófizető Állampolgárhoz

ÁDÓ- ÉS PÉNZÜGYI ELLENŐRZÉSI HIVATAL

Tisztelt Hölgyem, Uram!

Ebben a levélben két fontos mondanivalónk van. Az egyik örömtelibb: ez az utolsó nyílt levél. A másik ennél fontosabb:
március 20. az utolsó határnap, amikor minden adóbevallásra kötelezett állampolgárnak be kell vallania és be is kell fizetnie a személyi jövedelemadót.
Amennyiben mi tartozunk Önnek, tartozásunkat mi is időben, a benyújtás időpontjától számított 30 napon belül rendezzük.
Az elmúlt év az új adórendszer próbaéve volt. A tapasztalatokat hasznosítjuk. A módosított, és remélhetőleg végleges rendszer szerinti bevallás idején, egy év múlva, újból jelentkezünk.

Üdvözlettel:



Labdarúgó NB I—II.

Csabán nem örülnek a PMSC-nek

Kónya sérült, Csoboth a helyettese

A 19. forduló következik a labdarúgó NB I-ben. A hétvégi műsor érdekessége, hogy több rangadó is lesz, így Kispesten, Újpesten, Zalaegerszegen, a Hungária körúton és Békéscsabán. Öt találkozót rendeznek szombaton, hármat vasárnap. A teljes program: Honvéd–Tatabánya, Békéscsaba–PMSC, Haladás–Videoton, Ú. Dózsa–FTC, ZTE–Siófok (mind szombat), MTK-VM–Rába ETO, Dunaújváros–Vasas, Vác–Veszprém (mind vasárnap).

*

A PMSC-t Békéscsabára szólítja a sorsolás. A viharsarkiak az idénynyitón még 1-0-ra kikaptak otthon a Honvédtól, aztán kétszer nekik tapsoltak. Óriási meglepetésre nyertek a Hungária körúton az MTK-VM ellen, majd egy „ötöst" hintettek odahaza a ZTE-nek. Az utóbbi két mérkőzésen 8 gólt rámoltak be az ellenfeleknek.

A rendes játékidőben a PMSC tavasszal még nem kapott ki. Az eddigi jó sorozat reményt adhat a csabai 90 percet illetően is.

Többször, több csapatban játszott már a békéscsabaiak ellen *Nagy Tamás*. Először 1983-ban, még keszthelyi színekben az NB II-ben, majd később a ZTE és a Rába ETO mezét viselve. (Ősszel sérült volt, ezért nem lépett pályára a Békéscsaba ellen Pécsett.)

– Az az igazság, hogy Csabán nem szoktam jól játszani. Valahogy nem fekszik nekem az erőszakos védekezési stílusuk. Ennek ellenére most egy gólt és egy gólpasszt várok magamtól. Támadó középpályásként szerepelek szombaton. A futball íratlan törvényei szerint két győzelem után nem jön a harmadik. Mivel a Békéscsaba egymás után kétszer nyert... – szóval nem kapunk ki 90 perc alatt. Egyre jobb erőben vagyok, ennek meg kell látszani a játékomon is.

A PMSC-ben *Kónya* sérült, izomszakadása van. Lehet, hogy műteni kell a jövő héten, természetesen nem léphet pályára Békéscsabán. Helyettese *Csoboth* lesz. A pirosfeketék kezdő tizenegye így fest: *Bodnár – Csoboth, Márton, Braun, Czérna – Megyeri, Turi, Bérczy, Nagy T. – Lovász, Lehota.*

– Nem örülünk, hogy most a PMSC-vel kerültünk össze – mondotta a telefonban *Csank János*, a Békéscsaba vezető edzője. – Tőlünk ugyanis most megint győzelmet várnak a szurkolóink, az pedig a jó PMSC ellen nem biztos, hogy sikerül majd. A pécsi csapat védekezik a legjobban az NB I-ben. Nincsenek nagy egyéniségei, de sokat futó játékosai igen. Küzdelmes mérkőzést várok. Nehéz dolgunk lesz...

A mestertől azt is megtudtuk, hogy Békéscsaba a legjobb összeállításában áll ki, amely így néz ki: *Gulyás – Szenti, Ottlakán, Bánli, Fabulya – Mracskó, Csató, Csanánoli, Kanál – Oroszki, Szekeres.*

H. C.

A szakosztály-igazgató győzelmet ígér

A „mer-e győzelmet ígérni a vasárnapi rangadóra?" kérdésre határozott igennel válaszolt *Boday Ferenc*, a Komló szakosztály-igazgatója.

– Továbbra is tartom azt a véleményemet, hogy meghatározó lesz az első öt meccs – mondta. – Az eddigi kettő nem változtatott a helyzetünkön, így itthon — még ha a Csepel is az ellenfél – mindenféleképpen nyernünk kell. Biztos vagyok benne, hogy a játékosok is mindent megtesznek ezért. Ami egy kicsit elkeserít: nem érzem, hogy a közönség is mellettünk állna, pedig buzdítás nélkül nagyon nehéz lesz lent a zöld gyepen.

A listavezető csepeliek 6 ponttal előzik meg a Komlót és ha vasárnap nem sikerül 3 pontot lefaragni a hátrányból, kevés reális esély marad a fővárosiak befogására. Éppen ezért alaposan felkészültek a Csepelből a komlóiak. A pénteki edzés előtt egy órán át elemezték a fővárosiak játékát, és természetesen az is terítékre került, mire mi a megfelelő ellenlépés.

Jó meccsre, nagy csatára van tehát kilátás, minden bizonnyal bajnoki nézőcsúcsot vonzó közönség előtt. A Komlóból a hónapokra kivált *Vukmann* mellett ezúttal a sárga lapjai miatt bűnhődő *Hammer* is hiányzik majd. Helyén újoncot avatnak, a Dombóvárról leigazolt *Vecsei* személyében. Először kap helyet a kezdőcsapatban a jobbszélső posztján *ifj. Boday*, s visszakerül a kezdők közé *Hohmann* is. Így a *Tábit – Vecsei, Miklós, Tigyi, Andreidesz – Jurin, Hüber* – Hohmann – Boday, *Takács, Varga* összetételű csapat kezd. A kispadon *Katona* és *Kolompár* vár bevetésre.

G. G.

Pontokat szerezni – tizenegyesek nélkül

Az ESMTK-hoz látogat a Mohácsi Új Barázda Tsz SE. Az ellenfél utolsó a tabellán. Ősszel még Építők néven szerepelt, de aztán, hogy az építősök megszüntették szakosztályukat, átvette a labdarúgókat az ESMTK. A két csapatból csinált egyet, azzal próbálja meg elkerülni a kiesést.

Két döntetlennel kezdte a tavaszt a Mohács. Tapolcán 0-0-ra, majd a múlt héten a Volánnal 1-1-re végzett. A büntetőpárbajokat azonban mindkétszer elveszítette. Hétszer döntöttek 11-esek a 90 perc után a mohácsiak esetében, de ők egyszer sem tudtak többet belőni, mint az ellenfél.

– *Ezen a héten már a büntetőterület közelébe sem engedtem a játékosokat... Eddig annyit gyakoroltuk a tizenegyeseket, hogy lehet, hogy ez volt a baj* – mondja ironikusan Bözsöny János edző. – *Egyébként győzni szeretnénk, így biztosan elkerülhetjük a tizenegyes-párbajt, ráadásul jól jönne nagyon ez a három pont.*

A Duna-partiak összeállítása várhatóan a következő lesz: *Lukács – Kófiás, Rumszauer, Obert (Katona), Reith – Kovács L., Gilitsch, Kovács Z. – Ratting, Hrotkó, Martina.*

Ráczot várja az Espanol

A tervek szerint április első napján érkezik Barcelonába Rácz László, az Espanol Kijevből szerződtetett legújabb játékosa. Pedro Tomas, a klub igazgatója napok óta a szovjet illetékesekkel tárgyal a kijevi Dinamo sportolója kiutazásával kapcsolatos iratokról és engedélyekről, valamint az ügylet pénzügyi vonatkozásairól.

Barcelonában egyébként azt szeretnék, ha Rácz már március 27-ére megérkezne és csatasorba állhatna a Cadiz ellen. Köztudott, hogy az Espanol nagy szükségét látja jó játékosoknak, hiszen jelenleg a bajnoki tabella kiesési mezőnyében van.

Még egy Spanyolországban vendégszereplő szovjet játékossal kapcsolatban érkezett hír pénteken: Rinat Daszajevet meghívta a szovjet válogatott kapitánya a Hollandia elleni barátságos mérkőzésre. A Sevilla kapuját védő Daszajev mellett Valerij Labanovszkij Torinóból Zavarovot és Toulouseból Higyijatullint hívta meg az „idegenlégiósok" közül. Ez utóbbinak a francia klub azonban nem adott engedélyt a hazautazáshoz.

Browning a világbajnok

A párizsi műkorcsolya-világbajnokságon csütörtökön este nagy meglepetésre a tavalyi, budapesti vb hatodik helyezettje, a kanadai *Kurt Browning* nyerte a férfiak viadalát. A 22 esztendős tengerentúli sportoló, aki 1987 és 1988 után harmadik világbajnokságán vett részt, a kűr előtt még a második helyen állt a szovjet *Alekszandr Fagyejev* mögött, de remek szabadkorcsolyázásával valamennyi ellenfelét maga mögé utasította. Az ezüstérem az amerikai Bowmannak, a bronz pedig a lengyel Filipowskinak jutott.

DN SPORT

Kézilabda

A végjátékban mások is besegítettek...

Debreceni Dózsa—PMSC 24-22 (13-11)

NB I. férfimérkőzés. Debrecen, 700 néző. V.: Ambrus, Szendrei. PMSC: Tóth — Kovács I. 2, Horváth 1, Füzesi 7, Kovács T. 4, Hang 6, Gelb. Csere: Fekete (kapus), Becskei T., Kovácsevics 2. Edző: Harmat Tamás.

Hatalmas adok-kapok párbaj folyt az első öt percben a pályán, éppen ezért egyik csapatnak sem sikerült előnyt szerezni, így 3-3-mal zárult az első 5 perc. Jobban koncentráltak a pécsiek; Füzesi, majd Hang egy-egy ellopott és értékesített labdájával 5-3-ra megugrottak a piros-feketék. Ekkor azonban „akcióba" léptek a fekete mezesek és a legképtelenebb okokkal — lépés, időtúllépés — elvették a labdát a PMSC-sektől. Csoda, hogy a hazaiak nemcsak utolérték a vendégeket, de a félidő hajrájára 12-10-re már fordítottak is? Ekkor Kovácsevics vállalkozása gólt eredményezett, ám ezzel is csak közelebb araszoltak a lilákhoz a pécsiek. Feltűnő volt ezen játékrészben a hazai Molnár eredményessége, éppen ezért a szünet után külön őrzővel kísértette Harmat edző a nehézbombázó Dózsás-játékost.

Szünet után a debreceniek voltak aktívabbak, egy, majd két góllal vezettek egészen az 54. percig, amikor a pécsieknek sikerült egyenlíteni 19-19-nél. Ekkor azonban mintha üldözte volna a balsors a vendégeket, mert Füzesi és Kovács T. egymás után hagyta ki a ziccereket, s mivel Kovácsevics a büntetőt sem tudta értékesíteni — jóllehet a cserekéntbeállt kapus Fekete nagyszerűen védett — a hazaiak jutottak egy gólos vezetéshez. A pécsiek egészpályás letámadásra tértek át, ám néhány védekezési hiba újabb hazai gólokat eredményezett. Igaz, ebben az eredményességben alaposan „benne" voltak a játékvezetők is.

A pécsiek közül mindkét kapus megállta helyét, míg a mezőnyben a jól védekező Hang ezúttal eredményességével, valamint az első félidei teljesítményével Füzesi volt a legjobb. A hazaiaknál a 11 gólt elért Molnár vitte hátán a csapatot.

K. L.

Kosárlabda



Balázs, a pécsiek legjobbja 23 pontot szerzett a BSE ellen. Ebből a 23-ból kettő itt látható.

Kóródi Gábor felvétele

25 percig bírták a vasutasok

BSE—PVSK 60-50 (33-29)

NB I. nők, rájátszás az 1–6. helyért. Pécs, városi sportcsarnok, 100 néző. V.: Král, Szilvássy. PVSK: Nedoba (5), Pongrácz (16), Veres (–), Balázs (23), Kiefer (6). Csere: Laczházi (–), Móró (–), Szakács (–), Ábrahám E. (–), Ábrahám I. (–). Edző: Varga Ferenc.

Meglepően jól tartotta magát 25 percen át a Hollóst is nélkülöző, tartalékos PVSK, meglepetésre még vezetett is, utoljára a második félidő elején, 35-34-re. Ahogy azonban várható volt, sokáig utána már nem tudtak ellenállni a pécsiek. Győzött a jobb, de nem olyan könnyen, mint ahogy ezt a BSE játékosai remélték. A tisztes helytállásért dicséret illeti a vasutasokat, akiknél több ifista, sőt még egy serdülő korú is játszott.

A BSE legjobb dobói Szöllősi (18), Knopp (17) és Farkas (12) voltak.

Vargha Ferenc: – Sajnos, Balázson kívül nem volt olyan, aki pontokat tudott volna gyűjteni.

A hétvége sportműsora

Március 18., szombat

Labdarúgás. NB I.: Békéscsaba–PMSC, Békéscsaba, 15.00. Tartalékbajnokság: Békéscsaba–PMSC, Békéscsaba, 13.00. Megyebajnokság: PVSK–P. Gázmű, Vasút-pálya, 10.00. P. Zsolnay–P. Postás, Porcelángyár-pálya, 10.00. Steinmetz SE–PEAC, Vasút-pálya, 15.00. Pannónia Kupa női teremtorna, Nevelési Központ, 17.00. Dohánygyár–Sopiana, 18.00. Barcs–TANÉP.

Asztalitenisz. NB II. férfiak: P. Kinizsi–Győri Elektromos, Kinizsi-terem, 11.00.

Röplabda. NB II. mérkőzések. Férfiak: Keszthely–PEAC, Keszthely, 10.00. Nők: Keszthely–Pécsi VM, Keszthely, 13.00.

Szabadidő sport. Falusi szpartakiád megyei téli döntője. Asztalitenisz: Egyetemi tornacsarnok, 9.00. Sakk: MÉV „C"-épület, 9.00. Teke: Bázis-csarnok, 9.00.

Március 19., vasárnap

Labdarúgás. NB II.: Építők–Mohács, Budapest, 15.00. Komló–Csepel, Komló, 15.00. NB III.: Siklós – Mázaszászvár, Siklós, 15.00. DVMSE–Bóly, Dombóvár, 15.00. Szigetvár–Kaposvári Honvéd, Szigetvár, 15.00. Boglárlelle–Sellye, Boglárlelle, 15.00. Megyebajnokság: PBTC–Vasasi B., Bőrgyár-pálya, 15.00. Geresdlak–P. Kinizsi, Geresdlak, 15.00. Szajk–Újpetre, Szajk, 15.00. Harkány–Beremend, Harkány, 15.00. Somberek–Szentlőrinc, Somberek, 15.00. Pannónia Kupa női teremtorna, Nev. Központ, 9.00: Sopiana–TANÉP, 10.00: Barcs–Dohánygyár, 11.00: Dohánygyár–TANÉP, 12.00: Barcs–Sopiana.

Kerékpár. Melitta Kupa szabadidős verseny, rajt Melinda utcai szabadidős park, 10.00.

Tájfutás. Csb. orfűi elágazás, 9.00.

Az ÉPGÉP Pécsi Gyára

FELVESZ

felsőfokú végzettségű, gépipari-kereskedelmi gyakorlattal rendelkező, németül beszélő kereskedelmi osztályvezetőt, továbbá tmk-villanyszerelő, lakatos, esztergályos, marós (lefejtő fogazógépre), vízvezetékszerelő, szerviz szerelő lakatos, villanyszerelő szakmunkásokat, autogénvágót, gépi lemezvágó, ollő- és élhajlítógép kezelőt, valamint gépirni tudó adminisztrátort.

Érdeklődni az üzemgazdasági osztályon lehet

Telefon: 26-477

ÉPGÉP

Dunántúli Napló

AZ MSZMP BARANYA MEGYEI BIZOTTSÁGÁNAK LAPJA

Főszerkesztő: MITZKI ERVIN. Főszerkesztő-helyettesek: BÁLING JÓZSEF és LOMBOSI JENŐ

Kiadja a Baranya Megyei Lapkiadó Vállalat. Felelős kiadó: BODÓ LÁSZLÓ

Szerkesztőség és kiadóhivatal: Pécs, 7601 Hunyadi út 11. Pf.: 134

Telefon: 15-000. Szerkesztőség telex: 12-421. Kiadó telex: 12-320.

Készült a Pécsi Szikra Nyomdában. Pécs, Engel János u. 8. 7630. Telefon: 32-177. Telex: 12-211. Felelős vezető: FARKAS GÁBOR

Terjeszti a Magyar Posta. Előfizethető: bármelyik hírlapkézbesítő postahivatalnál, a hírlapkézbesítőknél, a Posta hírlapüzleteiben és a hírlapelőfizetési és lapellátási irodánál (HELIR), Budapest XIII., Lehel u. 10/A, 1900, közvetlenül vagy postautalványon, valamint átutalással a HELIR 215-96162 pénzforgalmi jelzőszámra.

Előfizetési díj: egy hónapra 105,– forint, negyedévre 315,– forint, egy évre 1260,– forint.

Indexszám: 25054. ISSM 0133-2007.



Megjelent a Dunántúli Napló Panoráma

MAGAZIN MÁRCIUSI SZÁMA. KÖZÉPEN KERESSE A SZERENCSÉJÉT, MILLIOMOSSÁ TESSZUK. BŐVEBBET A 6. OLDALON.

Szorít a cipő a zsebünk táján (2. oldal)

Lesz-e gyógyszersegély (3. oldal)

Az iráni nagykövet nyilatkozik a VDN-nek (4. oldal)

Amit Zsuzsánna bevall: 30 férfikapcsolat (5. oldal)



Lovak és lovasok Uszögpusztán (5. oldal)

ÁRA: 5,20 Ft

vasárnapi Dunántúli napló

XLVI. évfolyam, 78. szám
1989. március 19., vasárnap

DÉL-DUNÁNTÚLI POLITIKAI LAP

Koncertek, balettbemutatók, kiállítások

„Nagyüzem" a Budapesti Tavaszi Fesztiválon



Nagy sikerű hangversenyt adott az Operaházban a világhírű angol énekegyüttes a King's Singers

A Budapesti Tavaszi Fesztivál keretében megrendezett Bécsi nap eseményei mellett szombaton folytatódott a kulturális seregszemle programsorozata is.

A Pesti Vigadóban az Amadinda ütőegyüttes adott koncertet, műsorukon reneszánsz zenedarabok mellett Kocsis Zoltán művei is szerepeltek. A Mátyás templomban az I. István Gimnázium szimfonikus zenekara és az I. István oratóriumkórus közös hangversenyét élvezhette a fesztivál közönsége. A Zeneakadémián pedig Szabadi Vilmos hegedűművész lépett fel. A Deák téri evangélikus templomban Traitler Gábor orgonaestjén Bach és Bartók kompozíciói hangzottak el.

Péntek este lépett fel az Operaházban a világhírű King's Singers énekegyüttes.

Folytatódott a kortárs balettművészeti találkozó, az Interbalett programja. A Thália Színházban az új dán táncszínház mutatkozott be a hazai balettkedvelőknek, a Győri Balett pedig a Budapest Sportcsarnokban ismételte meg – az Interbalett megnyitójaként már nagy sikert aratott – előadását, a Bulgakov és a többiek című táncjátékot.

A Radnóti Miklós Színház Ibsen Nóra című darabjának premierjét tartotta szombaton a tavaszi fesztivál keretében.

A tavaszi fesztiválhoz kapcsolódóan két kiállítás nyílt szombaton: a Képzőművészeti Főiskola kiállítótermében Miquel Massip spanyol festőművész képei láthatók, a Pataky István Művelődési Központban pedig Macskássy Izolda kollázsaiból, illusztrációiból rendezett tárlat tekinthető meg.

Amerikai különmegbízott utazik Afganisztánba

James Baker amerikai külügyminiszter rövidesen különmegbízottat küld az afganisztáni kormányellenes erőkhöz, részben azzal a céllal, hogy megkísérelje korlátozni Pakisztánnak a mudzsahedekre gyakorolt politikai befolyását – jelentette szombati számában a The Washington Post.

A prágai sajtó Husák egészségi állapotáról

Gustáv Husák csehszlovák köztársasági elnököt „enyhe agyéri megbetegedés" miatt kezelik kórházban – adta hírül szombaton a prágai sajtó. A Rudé Právo és a többi napilap azt írta, Husákot betegágyánál pénteken felkereste Milos Jakes pártfőtitkár és a CSKP KB elnöksége nevében mielőbbi gyógyulást kívánt az államfőnek.

Leállították az örményországi atomerőművet

Szombaton teljesen leállították az örményországi atomerőművet. Első blokkja már február 25-én beszüntette az energiatermelést, most a másodikat is kikapcsolták. Mint ismeretes, a szovjet minisztertanács azért döntött az erőmű leállítása mellett, mert a létesítmény földrengésveszélyes zónában van. A decemberi nagy földrengés nagyra növelte a helyi lakosságnak a létesítmény veszélyessége miatt érzett aggodalmát.

A kormányzati munka korszerűsítése

Kemény pozícióharcok

A válságmenedzselést kell középpontba állítani

Nem szabad azt hinnünk, a kormányzati irányításban csupa hozzá nem értő ember ül. A többségük versenylónak indult, s azzal, hogy kellő szakértelemmel, rálátással és nemzetközi tapasztalattal stratégiai kérdésekben felelős döntéseket hozzon. Azonban a jelenlegi minisztériumi egyeztetések rendszerében és szövevényében, az agyonhajszoltságban igáslovakká váltak. Nem több zabot — jobb zabot kellene kapniuk... (5. oldal)

Választási bonyodalmak Borisz Jelcin körül

A Novosztyi szovjet sajtóügynökség egyik vezető beosztású munkatársa azzal vádolta a moszkvai pártbizottság illetékeseit, hogy a most folyó választási kampányban tisztességtelen módszerekkel igyekeznek megakadályozni Borisz Jelcin küldötté választását.

Miahil Poltoranyin, a Novosztyi hírmagyarázója pénteken, a szovjet televízió „Vzgljad" (Nézőpont) című műsorában egyebek között azt állította, hogy Jelcinnek választási ellenfelével folytatott tv-vitáját szándékosan „kihegyezett" kérdéseket tettek fel, mégpedig olyan nézők nevében, akikről kiderült, hogy nem is léteznek.

A moszkvai pártbizottság egykori első titkárának egyik munkatársa szombaton a Reuter tudósítójának megerősítette: Jelcin maga is úgy vélí, jó néhány kérdést azért tettek fel neki, hogy lejárassák a tv-nézők előtt. Az illetékes azt is elmondta, hogy Moszkva egyik központi kerületében aláírásokat gyűjtenek annak a követelésnek az alátámasztására, hogy Lev Zajkovot, a fővárosi pártbizottság jelenlegi első titkárát vonják felelősségre a választások manipulálása miatt.

Az 57 éves Jelcin, a szovjet belpolitika legvitatottabb személyisége legutóbb az SZKP KB csütörtökön véget ért ülésén került reflektorfénybe, akkor, amikor több KB-tag kezdeményezésére a testület úgy döntött, hogy vizsgálatot indít ellene, amiért megnyilatkozásaiban eltér a párt irányvonalától.

Tudjuk-e barátsággal fogadni vendégeinket?

A béke és bizalom zarándokhelye lesz Pécs

Roger testvér, a taizéi közösség alapítója *Cserháti József* megyés püspök meghívására április 28. és május 1. között Pécs vendége lesz. Nem egyedül jön, a világ minden tájáról mintegy tízezer fiatal kíséri. Az általa alapított szerzetes közösség évtizede rendezi Európa városaiban ifjúsági találkozóit a béke, a bizalom és a barátság jegyében. Pécsett először találkozik Nyugat és Kelet ifjúsága.

A találkozó szervezése a taizéi egyszerűséghez méltó. A hozzánk érkezett fiatalok számára pécsi és körzetében élő családoknál keresnek szállást, mindössze egy meleg, padlós szobát, ahol a hátizsákjukat leteríthetik és egy szerény reggelit kaphatnak. A közös étkezéseket is hasonlóan tervezik, például a Székesegyház előtti téren.

Vendégbarátságunkat jelzi, hogy már több ezer család jelentkezett, mintegy hatezer fiatalnak van szálláshelye. Tegnap a Pálos templomban fogadták a vendéglátást felajánlókat és azokat, akik a találkozón segítenek. A találkozó szervezői számítanak a további érdeklődésre, ezért mindennap rendelkezésre állnak a 06–72/24-600-as telefonszámon délután 3–6-ig.

G. M.

Ajándék hotel Pécsnek?

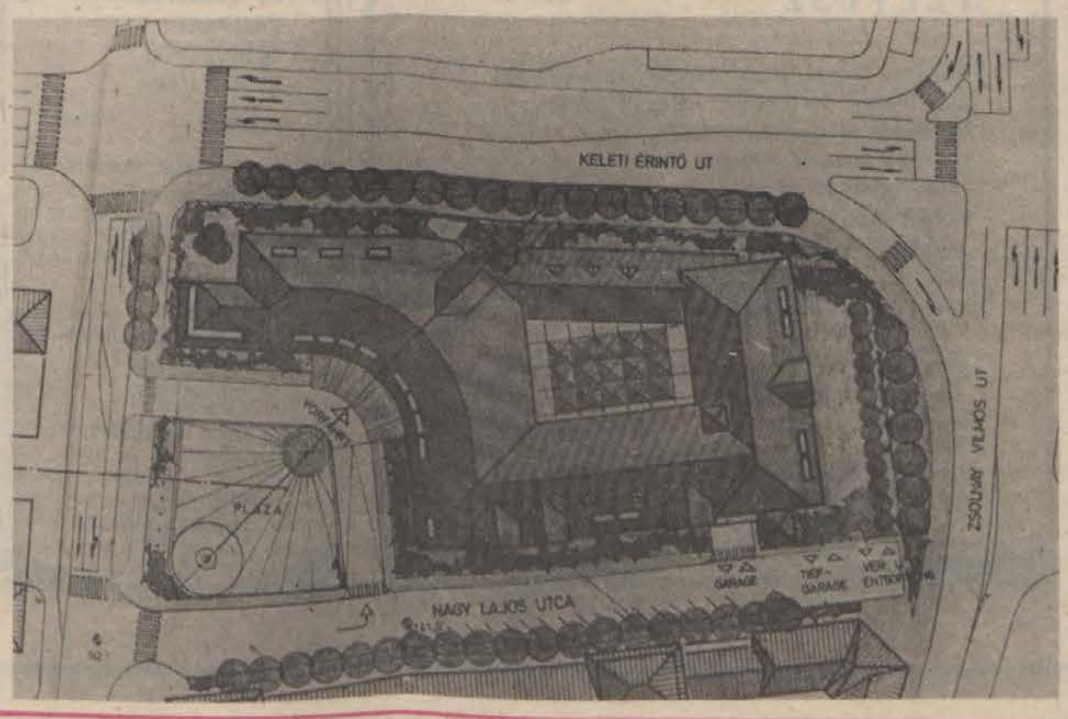

Osztrák vállalkozó tervei

A bécsi GP Plan cég szállodát akar építeni a pécsi Irányi Dániel téren. A terveket szintén neves osztrák tervező Wolfgang Rainer készítette — megrajzolta a pécsi történelmi belváros egyik kapuját. A dokumentumot tegnap mutatta meg dr. Molnár Zoltán tanácselnöknek, s ettől a naptól várhatóan felgyorsulnak az események. A leendő üzemeltető a bevételből fizeti vissza a költségeket, az átadás után két évvel kezdi a törlesztést. A pécsi polgármester szerint ősszel letehetik az alapköveket, és 1991-ben a pünkösdi fesztivált itt rendezik. (3. oldal)



Szorít a cipő a zsebünk táján

Egy kis szombati séta és kirakatnézés a belvárosban arról győzi meg az embert, ruhatára felfrissítését jobb lesz újfent elhalasztani, megteszi még a viselt holmi. S még csak nem is a háromezer valahányszáz forintos olasz cipő szúr szemet, hanem sokkal inkább az általános árszínvonal, hogy nyoma sincs annak, amit annak idején az új forgalmiadó-rendszer bevezetését keresztülhajszoló miniszteriális főemberek kincstári optimizmussal megnyugtatásunkra hirdettek, miszerint a ruházat a korábbinál lényegesen olcsóbb lesz.

A statisztika mindenesetre beszédes. Tavaly a kiskereskedelem hazai forgalma egyötödével csökkent, miközben a raktárkészletek igencsak föltornyosultak. Kedvező fordulatra az idén sem lehet számítani, az iparnak fel kell készülnie a kis- és nagykereskedelmi eladások további csökkenésére. Mindnyájan lerongyolódunk. Megintcsak a statisztikát hívja tanunkul, megjósolhatjuk, például cipőfogyasztásban hovatovább India szintjére jutunk, ahol egy lakosra átlagban fél pár lábbeli jut, miután az emberek többsége mezítláb jár. Tény, tavaly Magyarországon 5 millió párral kevesebb cipő talált gazdára, mint 10 évvel azelőtt! Igaz, 10 évvel ezelőtt a legolcsóbb női cipő 120, a legdrágább 520 forintba került. A hölgyek — de talán a férjek is — a megmondhatói, ma hol kezdődnek a cipőárak és hol a csillagos ég... Így aztán nem véletlen, hogy előszeretettel vásárolunk divatos lábbelit turista útjaink során Jugoszláviában, ami végsősoron az országnak kemény valutájába kerül, ám nekünk így az olcsóbb.

A vásárlónak idehaza a zsebe táján szorít a cipő. Csodálkozom viszont, a ruházati iparnak még most sem jelent elég szorítást a hazai kereslet visszaszorulása.

Miklósvári Z.

Húsvétváró gyerekek

Játszóházak az ajándékkészítés jegyében

Ajándékozni nagyon jó dolog. Amikor pedig ajándékaink elkészítésében kicsit magunk is benne vagyunk, az az átadásakor különösen jó érzéssel tölti el az embert. Ennek az ízét kóstolgatták tegnap több helyen is a pécsi gyerekek. Délelőtt kilenc órától a Szabó István Úttörőház húsvéti játszóháza várta az érdeklődő csemetéket. A mintegy 100—150 főnyi gyereksereg — még időben — a tojásfestést gyakorolta, a színes vágott, hajtogatott papírokból pedig elmés, kedves ajándékok születtek. Délutánra változott a helyszín, változott a közönség, de a program ugyanaz maradt. A belvárosban a Néprajzi Múzeumban adtak randevút egymásnak a húsvétváró gyerekek, míg a kertvárosi kisiskolásokat az Apáczai Nevelési Központ játszóháza látta vendégül. Nem is akármilyen programmal. A fiatalok itt szájtátva figyelték a pécsváradi tojásíró asszony, Bódogné Szomorú Éva ügyes kezeit, amint a néni a viaszos festési technika fogásait mutatta be. Néhány lépéssel odébb már az ünnepre sültek a kalácsok, a madarakat formázó kis sütemények, és az sem zavart senkit, ha azok rögtön, miután kisültek már le is csúsztak készítőik torkán. Ismét egy sarokkal tovább lépve babát, nyuszit, de még tojást is öltöztettek lelkesen a gyerekek nagy élvezettel. Mégis talán a legnépszerűbb az agyagozás volt, ki tudja hány és hány kis figura vár kiégetésre a tegnapi játszóház után. Aki pedig mégsem a saját készítésű játékot, ajándékot választotta, az a bőrdíszművesek, kerámiakészítők, könyv- és virágárusok portékáiból válogathatott. A Nevelési Központ húsvétváró játszóháza, amelyet tegnap a délután folyamán több száz gyerek keresett fel közös játékkal, táncházzal zárult.

K. E.



Kartonból készülnek a sárga húsvéti csibék a pécsi Úttörőház játszóházában. Fotó: Laufer László

VDN-világtükör

Hétfőn EGK-minisztertanács

Napirenden a romániai helyzet?

Mértékadó brit kormányforrások szerint az Európai Közösség jövő hétfőn összeülő külügyminiszteri értekezletén minden valószínűség szerint megvitatják az alapvető emberi jogok romániai megsértésének kérdését is. A brit kormány pénteken nyilatkozatban tiltakozott a Nicolae Ceausescu elnökhöz intézett nyílt levél aláíróinak zaklatása, a szólásszabadság és más alapvető emberi jogok romániai megbéklyózása ellen. Ezt követően a külügyminisztérium szóvivője közölte, hogy a romániai helyzet megvitatásának napirendre tűzése kérdésében „a brit kormány szoros kapcsolatban van európai partnereivel és nem zár ki semmilyen választható lehetőséget az ügyben".

A kormánynyilatkozat kapcsán brit megfigyelők emlékeztetnek arra, hogy a francia kormány csütörtökön hazarendelte nagykövetét Bukarestből és — ami talán még érzékenyebben érinthette a román vezetést — bejelentette a francia—román gazdasági vegyesbizottság Párizsban esedékes ülésének meghatározatlan időre való elhalasztását.

Londonban úgy tudják, hogy a Ceausescu-kormányzat hazai bírálóinak üldözéséről kapott információi alapján a brit kormány erélyesebb fellépésre készül. Jól tájékozott források szerint jelenleg olyan rendszabályokról konzultál szövetségeseivel, amelyek félreérthetetlenül Bukarest értésére adnák, hogy az európai nemzetek nem nézhetik tétlenül a helsinki folyamatot továbbfejlesztő bécsi utóértekezlet határozatainak folyamatos és durva megszegését.



Az 1956-os reformmozgalom egyik fórumáról, a Petőfi Körről kezdődött tudományos emlékülés március 18-án a Budai Vigadó dísztermében. MTI-telefotó

⊹ BELFAST: Péntek este egy álarcos fegyveres több pisztolylövéssel meggyilkolt egy 42 éves katolikus férfit a Belfast közelében fekvő Glengormleyben. A tettes elmenekült. A merénylet elkövetését eddig még egyetlen szervezet sem vállalta. A legutóbbi 11 nap alatt ez volt a 9. — feltehetően vallási gyűlölködésből végrehajtott — gyilkosság Észak-Írországban.

⊹ *MOSZKVA: Jack Matlock, az Egyesült Államok moszkvai nagykövete pénteken kifejezte azt a meggyőződését, hogy James Baker amerikai külügyminiszter májusra tervezett moszkvai látogatása lehetőséget nyújt a szovjet—amerikai kapcsolatok helyzetének alapos tanulmányozására és fejlesztési irányainak konkretizálására. Matlock derűlátóan szólt a szovjet—amerikai kapcsolatok jövőjéről Moszkvában, a Nemzetközi Kapcsolatok Főiskolájának hallgatói előtt mondott beszédében.*

Indul a szibériai Petőfi-expedíció

Április első napjaiban indul a Szovjetunióba a szibériai Petőfi-expedíció. Pécsi István, a Petőfi Bizottság szóvivője elmondta, hogy Zahemszky László egri főiskolai adjunktus vezetésével háromtagú csoport levéltári kutatásokat folytat majd. Felkeresik Alekszej Tivanyenko kandidátust, a szovjet műemléki szervezet burját tagozatának helyettes vezetőjét, aki évekkel ezelőtt felvetette: tisztázni kellene, Petőfi Sándor nyugszik-e a barguzini temetőben. Megkeresik többek között azt az irkutszki vegyészprofesszornőt, aki levélben jelezte: valószínűleg ő a költő dédunokája.

⊹ *MOSZKVA: Szombaton befejezte szovjetunióbeli látogatását Muhammad Lavaszani iráni külügyminiszter-helyettes. Háromnapos látogatásán konzultációkat folytatott a szovjet külügyminiszter-helyettessel, Vlagyimir Poljakovval, a szovjet külügyminisztérium közelkeleti és észak-afrikai ügyekben illetékes osztályának vezetőjével és Jurij Alekszejevvel, a közép-ázsiai ügyekben illetékes osztály vezetőjével.*

⊹ BRÜSSZEL: Az európai nagypiac 1992 végére meghirdetett létrehozásával összefüggő kérdések állnak a figyelem középpontjában a Belga Kommunista Párt 26. kongresszusán, amely szombaton délelőtt kezdődött meg Brüsszelben. A belga kommunisták tanácskozását Anne Herscovici, a Politikai Bizottság tagja, a brüsszeli pártszervezet titkára nyitotta meg.

Az ÉPGÉP Pécsi Gyára

FELVESZ

felsőfokú végzettségű, gépipari-kereskedelmi gyakorlattal rendelkező, németül beszélő kereskedelmi osztályvezetőt, továbbá tmk-villanyszerelő, lakatos, esztergályos, marós (lefejtő fogazógépre), vízvezetékszerelő, szerviz szerelő lakatos, villanyszerelő szakmunkásokat, autogénvágót, gépi lemezvágó, olló- és élhajlítógép kezelőt, valamint gépírni tudó adminisztrátort.

Érdeklődni az üzemgazdasági osztályon lehet

Telefon: 26-477

ÉPGÉP

A BARANYA—TOLNA MEGYEI TÉGLA- ÉS CSERÉPIPARI VÁLLALAT GÖRCSÖNYI TÉGLAGYÁRA

FELVESZ:

gyakorlattal rendelkező bérelszámolót,
tmk művezetőt,
meós technológust,
villanyszerelő szakmunkást,
lakatos szakmunkást,
valamint férfi segédmunkást.

Bérezés megegyezés alapján.

Jelentkezés: a gyárigazgatónál.

HŐTECHNIKA ÉPÍTŐ ÉS SZIGETELŐ VÁLLALAT
tengizi export munkára

● bádogos és szigetelő szakmunkásokat keres tiszta nettó kereset:

32 000—42 000 Ft/hó. Kiutazás várható időpontja április eleje, alkalmas orvosi vizsgálat esetén.



Érdeklődni lehet: Budapest X., Maglódi u. 16., IV. Üzemigazgatóság.

Telefon: 575-811/172 mellék. Munkaügyi csoportnál.

A BARANYA—TOLNA MEGYEI TÉGLA- ÉS CSERÉPIPARI VÁLLALAT

SZIGETVÁRI TÉGLAGYÁRA MŰVEZETŐ

MUNKAKÖRBE MUNKATÁRSAKAT KERES.

JELENTKEZÉS: SZIGETVÁRI TÉGLAGYÁR, GYÁRVEZETŐNÉL.

Az úticél: Dél-Dunántúl



Jönnek a holland turisták

Orfű, Harkány, Zalakaros, Fadd-Dombori és Gunaras az úticélja annak a 150 holland családnak, akik az IBUSZ és a Magyar Travel közvetítésével idén hozzánk látogatnak. Az öt hely közül legnépszerűbb talán az orfűi völgy, amelyet *Benjamin Ros* fedezett fel évekkel ezelőtt.

– Másfél évtizede jártam először önöknél és nagyon megtetszett akkor ez az ország. El is határoztam, hogy Magyar Travel néven utazási irodát nyitok. Azóta ez megvalósult és a hollandiai központon kívül képviseletünk működik Belgiumban, az NSZK-ban és Ausztriában is.

A magyarországi utazások iránt egyre növekszik az érdeklődés. Ezért tavaly novemberben új irodát nyitottak Gravenmoerben, idén pedig 20 ezer flamand és ugyanennyi németnyelvű prospektust adtak ki. Budapest és a Balaton-part helyett újabban inkább más területeket ajánlanak a hazzánk utazóknak.

– Biztos vagyok benne, hogy Orfűn idén tovább nő a forgalom – állítja Benjamin Ros. – A Balaton fokozatosan zsúfoltabbá válik. A Mecsek-vidékéről viszont roppant kedvezően nyilatkoznak az idelátogatók, legalábbis eddig senki sem mondta, hogy rosszat ajánlottunk.

A holland turistáknak persze nemcsak a magyaros vendégszeretet, a kedves fogadtatás a lényeges, hanem az is, hogy itt lényegesen olcsóbban tölthetik el a nyarat. Számukra a mienknél hosszabb fizetett szabadság több pihenést tesz lehetővé és ezt ki is használják. Többnyire lakókocsival, gyerekkel és kerékpárokkal felszerelkezve érkeznek.

John Swint és családja például már négyszer járt eddig Magyarországon, s talán a mostani szezont is itt töltik. Mint mondják, az orfűi völgyben mindent megtalálnak, csendet, nyugalmat, tiszta levegőt egyaránt, sőt, a vízpart romantikája sem hiányzik.

Az IBUSZ amszterdami irodája mindent elkövet, hogy utasokat „csábítson". Ám mindez nem lenne elegendő, de hazánknak az utóbbi időben meglehetősen jó sajtója is van. Fehér Sándor, az IBUSZ dél-dunántúli igazgatóságának munkatársa, aki novemberben járt Hollandiában, már akkor azt tapasztalta, hogy nem múlott el nap, hogy valamelyik lap ne írt volna országunkról.

Az érdeklődés felkeltése érdekében egyébként magyar hetet is rendeztek Hollandiában. Ennek egyik fő attrakciója volt az az egyórás Pécsről készült film, amelyet egy vasárnapi főműsoridőben vetítettek a holland tévések. A hazai események újabb fejleménye, hogy a jövő hónapban újabb holland utazási iroda nyílik a fővárosban.

F. D.

A bécsi tervező megálmodta a történelmi belváros kapuját

Ajándék hotel Pécsnek?

Wolfgang Rainer, a bécsi Hlaweniczka és társa Építészeti Iroda tervezője szerint Pécs jellemzően a tetők kiképzésében különböztethető meg a hazai városoktól, ezen kívül számos részlet megragadta őt nemcsak a belváros épületein, hanem az újonnan épült házakon is. Fehér vakolattal, piros klinker téglával képzeli az új hotelt, amelynek díszítésében szívesen látná a Zsolnay kerámiát.

Ha ez a szép terv megvalósul, egy négycsillagos szállodával gazdagodik Pécs, úgy, hogy a városnak ez nem jelent anyagi áldozatot. Amit majd láthatunk az épületből, az három emelet és egy beépített tetőtér, ám a pinceszinten 146, míg az alagsorban 69 parkoló kap helyet, ha kell, autóbuszoknak is –, mint Rainer úr megjegyezte, a bécsi polgármester sem tűri a várakozó autóbuszokat a :zálodák körül –, és még mindig az alagsorban elfér a raktárak és műszaki kiszolgáló helyiségek mellett egy fitness központ, szoláriummal, szaunával, bárral.

A földszinti csarnokból, amely a terv szerint két szintes, három liftet futtat fel az emeletekre, de nem falazza be őket, hanem beilleszti a csarnok belső építészeti képébe. Innen nyílik a konferenciaterem, amely több teremre is osztható, és ami Pécs számára fontos, 360 személyes hangversenyteremnek is kialakítható, kiváló akusztikai berendezésekkel. A hotel további szintjein összesen 233 szoba lesz, olyan méretben, amelyek üzleti tárgyalások szervezésére is alkalmasak. Meghatározó része a szállónak az a belső udvar, amelyet üvegtetővel zár le a tervező, így reggelizőnek és éjszakai bárnak egyaránt használható.

Rainer úr gondolt a szálló környezetére is: a csarnokot egy gyönyörű térről közelíti meg, teret adva a hazai művészek bemutatkozására, ugyanakkor az épület oldalán fasort tervezett.

Ez a második terve már egyöntetű sikert aratott tegnap a városházán (február 24-én egy egészen más megoldású épületet mutatott meg, amely nem volt kevésbé kidolgozott, mint a mostani), remélhető, hogy rövidesen lesz vállalkozó a szálló üzemeltetésére is, mert az osztrák cégnek másfél év elég a hotel megépítésére.

G. M.

A KSZE a külpiacra nyit

Horst Walbrock fantáziát lát a magyar mezőgazdaságban

Amint a Kereskedelmi Minisztériumban aláírják az engedélyt – várhatóan erre még márciusban sor kerül – megnyílhat a KSZE irodája Hamburgban. Horst Walbrock, egy NSZK-beli cég tulajdonosa fantáziát lát a magyar agrárfejlesztő mezőgazdasági rendszerben, mert nem a cége, hanem magánvagyonával alapít a KSZE-vel kft-t.

A hamburgi iroda közvetlen ablakot jelent a KSZE partnergazdaságainak a nyugat-európai piacra, nemcsak kiváló tájékozódást, hanem csatornát az üzemekben termelt áruk értékesítésére. Ezek a lehetőségek tovább bővülnek, mert egy másik NSZK-beli kereskedelmi cég, a Repco ötmillió forint értékű devizával első külföldi tagja lett a szekszárdi székhelyű agrárfejlesztő közös vállalatnak.

A KSZE nemcsak az üzemek alaptevékenységéből származó árut ajánlja a leendő vásárlóknak, hanem felmérte a partnerei ipari tevékenységét is. Kiderült, nagyon széles a skála: a közös vállalathoz tartozó több, mint háromszáz dunántúli gazdaságban gyártanak alkatrészeket, festékeket, készítenek cipőt, textilárut, konzerveket. A felmérés azt is megmutatta, hol van szabad kapacitás, hol tudják bővíteni a tevékenységet, illetve miként lehet profilt váltani, piacképes terméket gyártani.

Az információ áramlása így kétirányúvá vált: a gyártó képes megismerni az értékesítési lehetőségeket, ugyanakkor a vásárlói szándékhoz igazíthatja a termékszerkezetét. Értékké vált a KSZE kereskedelmi tevékenységében is az információ. Áramlását egy havonta megjelenő kiadvánnyal segítik, amelyet Soós Nagy Szabolcs kereskedelmi főosztályvezető Mohácson szerkeszt.

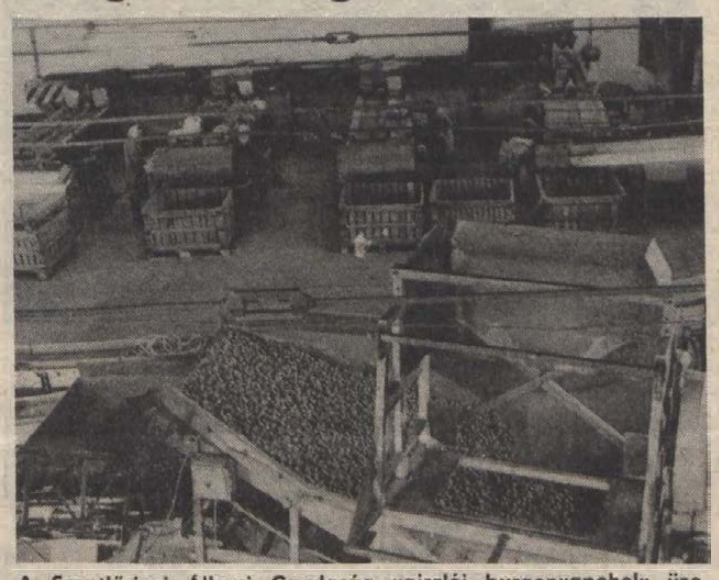

A Szentlőrinci Állami Gazdaság vajszlói burgonyapehely üzemének termékeit is részben a KSZE értékesíti

Természetesen ezzel az új vonallal nem szándékozik a közös vállalat felrúgni a gazdaságok hagyományos, jól működő kereskedelmi kapcsolatait. Az mindenképpen elhatározása, hogy terjessze az üzleti szemléletet a mezőgazdaságban. Megfogalmazható ez úgy is, ma már nem elég, ha az agronómus jó növénytermesztő, legyen jó kereskedő is.

Ami szintén lényeges, kézbe vette a pénzügyeket is: a kereskedelmi tranzakciók ugyanis széles körű pénzügyi tevékenységet igényelnek. A KSZE legújabb válasza a mezőgazdaságot sújtó pénzügyi és hitelpolitikára az, hogy a szekszárdi központba telepíti a bankokat. Már kettő is jelentkezett, hogy kirendeltséget nyit a cégnél, oda költözik, ahol az ügyfeleinek szüksége van rá.

Gáldonyi M.

Lesz-e gyógyszersegély?

A januári, nagymértékű gyógyszeráremelés sok, elsősorban alacsony jövedelemből élő idős embert hozott nehéz helyzetbe. Megoldást nem, de valamiféle vigaszt, lehetőséget jelentett számukra, hogy a különböző tájékoztatókból, nyilatkozatokból úgy tűnt, hogy a szociális ágazat gyógyszersegély címen külön alapot biztosított. Az év első két hónapjában kifejezetten ilyen célra, egyetlen fillért nem kapott sem Baranya megye, sem a Pécs Városi Tanács V. B. Hivatal családvédelmi és egészségügyi osztálya. Januártól napjainkig ugyanabból a keretből és ugyanolyan feltételekkel tudnak magas gyógyszerköltség miatt pénzbeni támogatást adni a kérelmezőknek, mintha eseti szociális segélyt kérnének. Ennek viszont olyan feltételei vannak, amelyek eleve elrettentik a kérelmezők egy részét.

– Eddig szinte egyetlen olyan idős emberrel nem találkoztunk, aki azután is fenntartotta volna a gyógyszersegély-igényét, miután megmondtuk neki, hogy kötelességünk megvizsgálni a gyerekei – mint közvetlen hozzátartozói – anyagi körülményeit – mondta dr. Grünwald Anna, a Pécs Városi Tanács V. B. Hivatal Családvédő és Egészségügyi Osztályának vezetője. Bántónak, megalázónak minősítették az előírást. Más a helyzet azoknál, akik egyedül élnek, s egyetlen megélhetési forrásuk az alacsony nyugdíj, vagy az éppen tőlünk kapott rendszeres szociális segély.

Napjainkig Pécsett 58-an kaptak a körzeti orvosi igazolás és az anyagi helyzetük tisztázását követően gyógyszerköltség miatt támogatást, összesen 117 000 forint értékben, s legalább ugyanennyi kérelmező igényének elbírálása folyamatban van. A kényszerű körülményesség és a hosszadalmasság mellett az is gond, hogy viharos gyorsasággal apad az a pénzügyi keret, amiből segélyezni tudnak. No nem az eddigi 58 gyógyszersegélyes miatt, hanem azért, mert manapság lényegesen többen vannak olyanok, akik a nehezedő életkörülmények miatt rendkívüli szociális segélyt kérnek. Gyerekeket nevelő fiatalok és nyugdíjasok egyaránt. Összehasonlításként sajnos elég néhány adatot ismertetünk. Addig, amíg 1988 januárjában 172-en kértek gyámügyi segélyt, idén ugyanebben az időszakban 235-en. Az elmúlt év januárjában 428-an igényeltek szociális segélyt, 1989 első hónapjában pedig 709-en. Jólehet, a rendkívüli segélyezésre fordítható összeg minden évben emelkedik, az elmúlt év vége és az eltelt két hónap tapasztalatai arra utalnak, hogy nagyon nehéz dolguk van és lesz azoknak, akik azért felelősek, hogy a támogatást valóban azok kapják, akik leginkább rászorultak. Nem kell nagyon túloznunk ahhoz, hogy a segélyért folyamodók többségét lassan akár így is lehet kategorizálni: rászorult, rászorultabb és legrászorultabb. Nagyon valószínű, hogy az eddigi információk szerinti 55 millió forint pótkeret – amelyet Baranyának ígértek – nem lesz elég a különböző indokok alapján szükséges támogatásokra. Pedig ennél a jövendölésnél még nem vettük figyelembe azt, amit dr. Grünwald Anna így fogalmazott:

– Nem tartom igazságosnak azt, hogy a gyógyszerköltségek miatt segélyt kérők hozzátartozóinak körülményeit is ugyanúgy kell vizsgálnunk, mintha rendkívüli szociális segélyt kérnének. Véleményem szerint elég lenne a saját jövedelmi helyzetről hozott és a körzeti orvostól kapható gyógyszerigazolás az elbíráláshoz.

Török É.

Önálló kamarai érdekképviselet

Megvédik az igazgatókat

Ki képviselje és védje a vállalatok, szövetkezetek, társulások első számú vezetőinek érdekeit, kik a magyar gazdaság derékhadát képezik, egyszersmind letéteményesei a stabilitás és a reform megvalósításának? A kérdés gyorsan változó viszonyaink között egyre élesebben vetődik fel, az igazgatók egyre-másra kerülnek összetűzésbe a vállalati tanáccsal, a szakszervezettel, a párttal – emlékezzünk csak vissza például a nagy port fölvert mosonmagyaróvári és gyomaendrődi ügyekre –, s hát legyünk őszinték, mostanában indokoltan, indokolatlanul vezetőellenesség uralkodott el nálunk, mint a társadalmi feszültségek egyik levezetője.

A gazdaság első számú vezetői kétségkívül felemás helyzetben (vagy inkább tudathasadásos állapotban?) vannak, hiszen egy személyben munkáltatók és munkavállalók is. A Magyar Gazdasági Kamarában mindenesetre már évekkel ezelőtt felmerült a munkáltatók réteg és egyéni érdekképviseletének kérdése, 1987-ben ezt a legmagasabb helyen is fölvetették, de az MSZMP nem támogatta (holott valójában ő döntött az igazgatók kinevezéséről). Később tárgyaltak a SZOT-tal is, s Nagy Sándor – akkor még titkár – támogatta az elképzelést. Időközben felgyorsultak a társadalmi-gazdasági változások, s az MGK ügyvezetősége tavaly decemberben úgy foglalt állást, a kamara szárnyai alatt létre kell hozni a munkáltatók önálló érdekképviseleti szervezetét, majd ez év januárjában meg is alakult a Gazdasági Vezetők Érdekképviseleti Szervezete és annak ideiglenes intéző bizottsága, ezzel együtt megkezdődött a tagtoborzás, a szervezet immár 250 vezetőt tömörít, köztük baranyaiakat is.

Hogy a képviselet mit foglal magában, azt azon a találkozón körvonalazták, melyet az elmúlt héten az MGK dél-dunántúli bizottsága rendezett Pécsett. A szervezet foglalkozik réteg és egyéni érdekképviselettel, etikai kérdésekkel, a vezetők munkajogi státusával, a kollektív szerződések megkötéséhez szükséges munkáltatói egyeztetésekkel, s minden, a munkáltatók érdekelt érintő kérdéssel. Mivel ma az igazgató vitás ügyében csak a munkaügyi bírósághoz fordulhat, a szervezet kész jószolgálatot vállalni, közvetíteni és egyeztetni az igazgató és a vállalat között. Mint látjuk, főként jogi (és más) szolgáltatásokat nyújtanak, amiért tagsági díjként a vezetőktől nettó jövedelmük 1 százalékát kérik.

Az egész ügy külön érdekessége, hogy bár a szakszervezet nem tekinti barátságtalan lépésnek a kamarai intézmény megalakulását, az neki mégiscsak érvágás, hiszen gondoljuk csak meg, ha az igazgató kilépnek, tagdíjat sem fizetnek többé, s ezzel évi 60–80 millió forintot húznak ki a szakszervezetek, a SZOT zsebéből. Márpedig az igazgatóknak ki kell lépniük, miután az Országgyűlés márciusi ülésén módosította a Munka Törvénykönyve kollektív szerződéskötésre vonatkozó részét, eszerint a feleknek függetleneknek kell lenniük, vagyis az igazgató nem köthet szerződést azzal a szakszervezettel, amelyiknek maga is tagja. Van itt viszont egy kis bökkenő, a kamarai érdekképviseletnek kiki csak addig lehet tagja, amíg első számú vezető. Szükség van tehát egy olyan megoldásra is, ha az igazgató úgy akarja – méltányos összegű külön tagsági díj fizetése mellett – szakszervezeti tagfenntartó jogviszonyát megtarthassa.

Az alulról építkező, önálló döntési jogú és önálló költségvetéssel működő kamarai szervezet mindenesetre megkezdte ténykedését, folyik az alapszabály kidolgozása, első közgyűlésükre május 6-án kerül sor. Az érdeklődők előzetesen Angyal Ádámnál, a Ganz Danubius vezérigazgatójánál, vagy Szabó Gábornál érdeklődhetnek a 112-480-as budapesti telefonszámon.

Miklósvári Zoltán

SIKER

Jágó: Kulka János

Egy különös Otello előadáson

Ez a kaposvári előadás Jágóé. Kulka János döbbenetes, felkavaró, irritáló-dühítő alakításában. Nem emberi léptékű gonoszsága mindenütt jelenlevő, meghatározó jelenlét.

Ács János rendezésében nincsenek szép, tiszta, nemes, emberi érzelmek; nincs itt líraiság, nincsenek szenvedélyek, csak hörgő indulatok, tudatontúli tettek vannak és vad bosszú és lihegő ölésvágy – meg az a képesség az emberekben, hogy mindezt természetesnek tartsák. És aszerint reagáljanak. A józanság, a tolerancia szikrányi jele nélkül.

Ápolatlanság, kosz, mocsok és sár. Jágó sátáni flegmája gyorsan ölő méreg az „alapjában" jólelkű, jámbor Otelló számára, aki ösztönös tehetséggel, de amolyan „tiszthelyettesi" nívón él, gondolkodik és üt: mindenért, s mellesleg nyer csatákat Velencének. Ösztönei vezérlik, indulatainak szinte ive sincs, máris őrjöngő paroxizmusban hadarja a bosszú arabul hangzó átkait.

S amerre a szem ellát: szenny, közönséges, alantas és primitív emberi reakciók. Magyarán: a shakespeare-i remekmű jelenkori, huszadik századvégi értelmezése.

*

Jágó pedig blazírt mosollyal törli hol sáros, hol valamitől véres tenyerét a nadrágjába. Karjait elégedetten összefonja. Most ezt a kettőt ugrasztom egymásnak, mondja maga elé, azalatt a berber állat teljesen kikészül...

Az idézet persze nem szószerinti, csupán érzékeltetni szeretném Eörsi István új fordításának lényegét és szóhasználatát, amellyel szándéka szerint színésznek, nézőnek egyaránt lehetőséget kíván nyújtani, hogy a mű „ős-eredeti modernségét" élvezhessék. Ennek jegyében szegény Desdemonát több ízben lekurvázzák, röpködnek a parlagian durva kifejezések, obszcén szavak – és helyzetek... Más vagy konvencionális felfogásban aligha lenne sikere, itt viszont, ebben az értelmezésben ez a klasszikus szöveg nem is lehet más. *Nem tud* más lenni.

Következésül itt minden rácáfol a „hagyományosra". Otelló Jágóval birkózik, amolyan „bakavirtusból". Jágó voltaképp ugyanolyan közönségünk valóságát ennyire töményen már nehéz elviselni. Mert kemény és kegyetlen előadás ez, az „Artaud"-i kegyetlenség színházának eszközeivel (pl. *Mártha István* remek zenei effektusaival), s azon túl is.

De mindenütt valahol a háttérben-előtérben Kulka János Jágó alakjával, amely ránk vetül, tükör elé kényszerít, és amit látunk, az hátborzongatóan igaz és mai. Az „átlagnéző" vastapsa a végén *ezt* ismeri el.

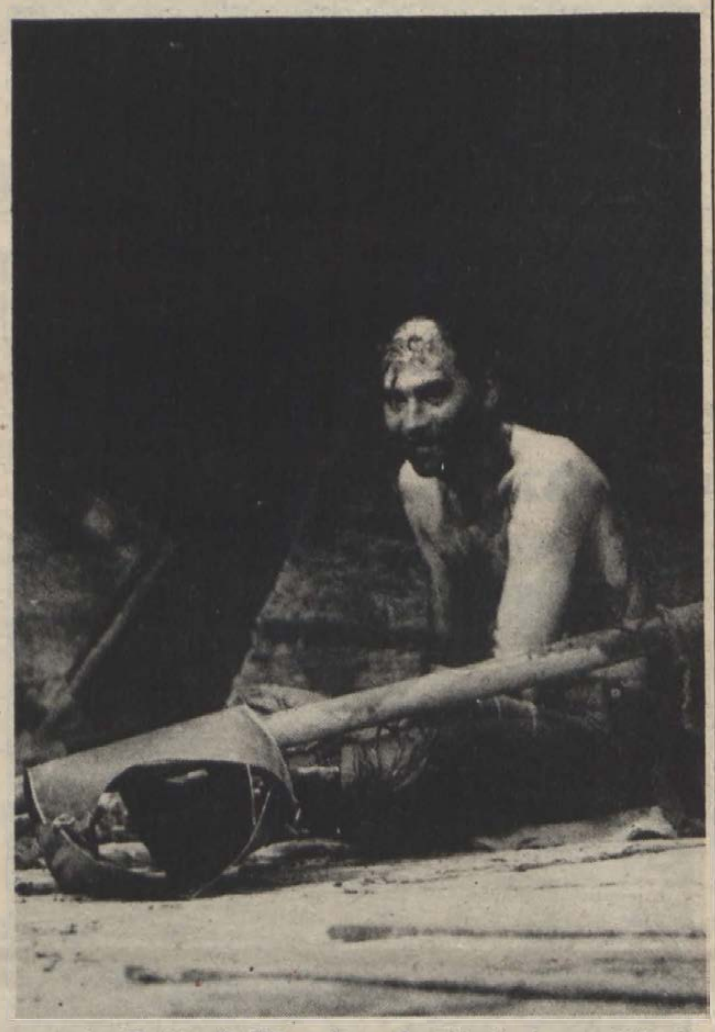

ges, mint Otelló, aki fölborzolt érzelmi állapotokban furcsa, állatias hangokat hallat. És kitervelt bosszúja tetőfokán Otelló nem csupán fojtogatja, de végül is – „különös kegyetlenséggel" – agyonveri Desdemonát.

Desdemona a méltatlan gyanú Himalája-súlya alatt összeroppanva Jágó mellkasán zokog, *öntudatlan* állapotban, miközben Jágó kis híján levetkőzteti...

Vannak szituációk, ahol némelyik néző, félreértve azokat, felröhög. De van, aki – más jelenetnél – kirohan, becsapja az ajtót... Igen, korunk valóságát ennyire tömény formában már nehéz elviselni. Mert kemény és kegyetlen előadás ez, az „Artaud"-i kegyetlenség színházának eszközeivel (pl. *Mártha István* remek zenei effektusaival), s azon túl is.

De mindenütt valahol a háttérben-előtérben Kulka János Jágó alakjával, amely ránk vetül, tükör elé kényszerít, és amit látunk, az hátborzongatóan igaz és mai. Az „átlagnéző" vastapsa a végén *ezt* ismeri el.

Az előadás koncepcióját bizonyára sokan vitatják majd vagy elvetik. Szívük joga. Nem is hibátlan előadás, hiszen például a tökéletes színpadi beszéd néhány vezető színésznek sem erős oldala Kaposvárott.

Egyet azonban aligha lehet vitatni. Ács Jánosnak ezzel az Otellóval – egész pontosan ezzel a Jágó–Otelló kettőssel – fölrázó erejű üzenete van a számunkra.

Minden azon múlik, van-e erőnk venni – tehát nemcsak nézni, meglátni is – ezt a jelet...

W. E.

Miért felháborító a „Sátáni versek"?

A hitét meggyalázó muzulmánra halál vár

Az iráni nagykövet nyilatkozik a VDN-nek

Ahogy múlt vasárnapi lapunkban ígéretet tettünk olvasóinknak, most beszámolunk az Iráni Iszlám Köztársaság budapesti nagykövetségén tett látogatásunkról. Emlékeztetőül: a látogatás célja az volt, hogy az iszlám világban oly nagy felháborodást kiváltott könyvről, Salman Rushdie „Sátáni versek" című művéről és a Rushdie-ra kimondott halálos ítélet okairól készítsek interjút.

Ehhez hozzájárult *Keyvan Imani* nagykövet és személyes találkozóra invitált, amelyre csütörtökön került sor.

*

Valamivel két óra előtt érkezem; csöngetek. Beengednek, s míg a portáról folyik a telefonálgatás, körülnézek a hallban. A falakról mindenünnen Khomeini ajatollah arca néz rám. Rövid várakozás után betessékelnek a perzsaszőnyegekkel borított, tágas földszinti fogadóteremben, s kérik, hogy várjak egy kicsit. Mögöttem becsukódik az ajtó. A fogadóterem bútorzata mindössze négy székből, egy kanapéból és egy alacsony márványasztalkából áll. Természetesen itt sem hiányozhat a falról az imám arcmása.

Percek telnek el, végre nyílik az ajtó és belép három férfi: a fiatal nagykövet, *Keyman Imani*, kezében az elmaradhatatlan égszínkék imamalom: a harmdtiktár és a magyarul kitűnően beszélő tolmács. Úgy látszik, a nagykövet anyanyelvén fog nyilatkozni. Felállok, hogy üdvözöljem őket, a tolmács gyorsan figyelmeztet: iszlám szokás szerint nem fogunk kezet. Még szerencse, hogy nem is nyújtottam a kezemet, így nem követtem el baklövést. Megköszönöm, hogy fogadott; kölcsönös udvariaskodások után leülünk. Először ő kérdezget a lapról, majd végre rátérünk jövetelem céljára.

A követ úr először azt mondja, hogy a „Sátáni versek"-nél sokkal izgalmasabb témák vannak az Iráni Iszlám Köztársaságban. Hm...

— Bizonyára igaza van, de mégis arra kérném, mondjon valamit az íróról és könyvéről. Arra szeretnénk választ kapni, konkrétan mivel sértette meg az író az iszlámot?

— Rushdie Indiában született, Angliában tanult, amerikai nőt vett feleségül, és jelenleg Angliában él, angol állampolgár. Alapvető tény az, hogy ez az író, ahelyett, hogy tiszteletben tartotta volna az irodalom becsületét és az emberi értékekre fektette volna a hangsúlyt, olyan kijelentéseket tesz, amely mélyen megsérti hitünket. Megszegte az írói etikát: az emberiség értékei helyett erkölcstelenséget, emberek meggyőződését gyalázó elveket vall. És visszataszító kifejezéseket használ, mondhatjuk piszkos, sértő és gyalázkodó szavakat.

— A vallásra?

— Nemcsak a vallással kapcsolatban. Ez az egész könyvre érvényes, és nem csupán erre, hanem két előző művére is. „Az éjszaka gyermekei" és „A bánat" is alattomos, sértő, gyalázkodó kifejezéseket tartalmaz.

— Ezek mind Angliában jelentek meg?

— Nem, az előző kettő Iránban, perzsa nyelven is.

— A „Sátáni versek"-et is lefordították?

— Nem, ezt nem.

— Tehát – folytatja –, az egyik dolog, hogy sértő a stílusa. A másik, hogy olyan történelmi tényen ironizál, ami egymilliárd muzulmánnak a hite. Teszi ezt oly módon, hogy a már említett piszkos szavakkal illeti prófétánkat, akit az egész történelemben becsületes, megbízható prófétának tartottak, gyalázza feleségeit is, akik példát mutattak hűségből, tisztaságból és erkölcsből, s végül sérti Mohamed próféta legjobb harcostársait is. Alapvetően ezért keltett felháborodást a muzulmánok körében, s ennek következtében került sor tüntetésekre Angliában, Pakisztánban, Bangladeshben és más országokban is.

— Ha Rushdie nem is iráni születésű, sőt, más ország állampolgára, jogilag hogyan lehetséges, hogy halálra ítélték? A mi szemünkben ez nagyon furcsa.

— Azt mondja a nagykövet úr – közvetít a tolmács –, hogy most éppen ez az alapvető kérdés. A muzulmánokat nem az országhatárok tartják össze, hanem hitük. Azért van most ez a nagy hűhó, mert az emberek nem ismerik az iszlám törvényeit és lényegét. A vérbeli, nemzeti, etnikai összetartozásnak nincs olyan nagy súlya, a hit a mérvadó. *Van egy alapvető törvényünk, ami mind a mai napig érvényes: az a muzulmán, aki megszegi és meggyalázza saját hitét, az halálra van ítélve.*

— Mindegy, hogy hol él...

— Mindegy. Éppen ezért nem gondoljuk úgy, hogy egy másik ország belügyeibe avatkozunk. Először is egy vallási vezető az iszlám törvényei alapján hozta ezt a döntést. Másodszor az Iráni Iszlám Köztársaság kormánya nem küldött senkit, hogy ezt az ítéletet hajtsa végre.

— Éppen a végrehajtásra szerettem volna kérdezni. Hogyan képzelik el?

— Miután az iszlám törvényei alapján lett halálra ítélve, az ítélet végrehajtása semmilyen konkrét országra nem vonatkozik: ez egymilliárd muzulmán ügye. Szeretném felhívni a figyelmét arra, hogy az iszlám ellen most negatív propagandát fejtenek ki: azt mondják, ez az ítélet sérti a szabad véleménynyilvánítást. Viszont mi úgy véljük, hogy a szabad véleménynyilvánítás címszó alatt egymilliárd ember hitét gyalázták meg. Mi azt mondjuk, ha Rushdie-nak szabad elmondania a véleményét, miért ne lenne szabad imám Khomeininek is kinyilvánítani az övét? A törvény, amelyből ez az ítélet született, ezernégyszáz éve létezik az iszlámban, ahol a hit meggyalázása tilos. Ez nem azt jelenti, hogy nem lehet az iszlámmal szemben más véleményt mondani, de ne ilyen módon.

— Követ úr azt mondta, a Korán első szúrája úgy szól: olvasd. A könyv arra való, hogy olvasd, vitatkozz, győzz meg. Mindez nem vonatkozik Rushdie könyvére? Ezt olvasni kifejezetten káros?

— Nagykövet úr visszakérdez – fordul újra felém a tolmács –, hogy ön hajlandó-e mindenféle mocskos, gyalázatos, alaptalan dolgot elolvasni?

— Erre inkább azt válaszolnám, hogy amit az ember nem olvas, arról nem tud véleményt mondani. És a „Sátáni versek"-hez kevesen jutottak hozzá a különböző országokban, tehát a legtöbben azt sem tudják, min robbant ki ez az ügy. Ezért is jöttem önhöz.

— Ezt a könyvet többek olvasták, végül is a muzulmánok azért háborodtak föl, mert ismerik a tartalmát.

— Előfordult-e már, hogy könyv miatt ilyen ítélet született volna? Vagy ez az első eset?

— Nem emlékszem, hogy könyv miatt lett volna rá precedens, de a hitet és a prófétát gyalázó emberekkel kapcsolatban született már halálos ítélet Indiában is.

— Hadd kérdezzem meg: a követ úr most pusztán a hivatalos véleményt képviseli, vagy saját, belső, személyes meggyőződése is ez?

— Ez egy muzulmán véleménye.

— Köszönöm a beszélgetést.

Dücső Csilla



Rádió mellett...

A fiatal író egy könyvről beszél a rádióban, amely a lengyel nép évtizedes, illetve évszázados – szabadságáért vívott – roppant küzdelmét hivatott vázolni és hozzáteszi: sajnos a hazai szokás szerint csak úgy emlegetjük a lengyeleket, mint akik a főváros zsibogóin üzletelnek – akár a nagyobb vidéki településeken – is, akik a kocsmák környékén botrányokat okoznak... satöbbi, satöbbi... Igaza van, már ami a téves közvéleményt illeti. Nagyon meg tudunk szólni valamilyen nemzetséget, ha... nem nézünk a tükörbe. Közhely, de mégis csak ki kell mondanom: nincs r o s s z nép. Hogy a közelmúltnál maradjak: a német n é p sem volt rossz, csak az a „néhány" gonosztevő, aki a nyakán ült és megőrjítette a világot a második világháború címén. Napjainkban szidjuk a „románokat", pedig hát nem a román nép követi el az ismeretes vérlázító cselekedeteket, hanem egy diktatúra tébolyult vezető rétege, élükön tudjuk, hogy kivel...

– Tavaly – év elején – valaki Pécs bányavidékéről telefonált be hozzánk, mondván, hogy a környék lakosságát felháborítja az Italbolt garázda társasága: a „lengyelek". Pedig ugye – amíg lengyel bányászok nem is tartózkodtak városunkban – garázda lumpenek akkor is botrányokat okoztak, nemcsak a bányakerületek italboltjaiban. Elítélő előjellel azonosítani a megye építőiparában, vagy a bányákban derekasul dolgozó lengyel vendégmunkásokat a lumpenekkel, több mint ostobaság. Szélesíthetem a kört, ha úgy tetszik: „Kilószám viszik a sajtot, étolajat, piperecikkeket, öregistent, mindent a Konzumból a jugók! Ha az ember belép az áruházba, csak szerb-horvát szövegelést hall...!" – háborodik fel a pécsi polgár, aki..., aki... nagyon feledékeny. Volt szerencsém néhány alkalommal átrándulni Eszékre és szinte csak magyar szót hallottam az áruházakban, vagy az utcák forgatagában. A „magyar turista" ott tülekedett a pultok előtt, rohant boltról boltra, reklámszatyrok tömegével, cipelve az olcsó italárut, textilvagy divatárut, mindent fölvásárolt, ameddig csak futotta a dinárból. A soproniak szidják az osztrákokat, akik úgymond: még a fogukat is nálunk csináltatják, de ott ülnek a fodrász- és kozmetika-szalonokban, viszik kifelé a sonkát, bort, meg mittudomén még mit nem. Könnyű nekik! – háborodik fel a hazai polgár. Aki persze alkalomadtán azonnal kirohan Ausztriába – hála az utazás szabadságának – és vásárol, mint egy őrült. A szenvedélyes utazók pedig el sem jutnak már Bécsig, hiszen a határhoz közeli falvak, kisebb városok üzleteit lepik el, hogy még estére hazaérjenek áruval megrakott kocsijukkal. Nem a vásárlás ellen le ember van – jó is, rossz is – mindegy, hogy milyen nemzet színeit képviseli. De nem árt a tükörbe nézni. Rájön, hogy így kerek a világ.

Akadt még okom némi háborgásra a héten. A volt honvédelmi minisztert, illetve – ma már nyugdíjas – miniszterelnök-helyettest faggatta a rádió riportere. Elmondotta, hogy mint miniszterelnök-helyettesnek, nem volt sok dolga, majd-hogy-nem tétlenül telt el az ideje. Ez meghökkentett. Miért vállalta el? Vagy mert a honvédelmi tárca után kapott egy újabb magasrangú beosztást, amely kitartott nyugdíjaztatásáig? Mert azt nem hiszem el, hogy egy miniszterelnök-helyettes tétlenségre lenne kárhoztatva. Napjaink azonos beosztású vezető személyiségei éppen az ellenkezőjét bizonyították és bizonyítják. Vagy talán a beosztás meghaladta képességeit? Ez is előfordulhat. Ez esetben nem szóltam semmit.

Rab Ferenc

Tükör

„Éles anyanyelvünk"

1. Ne ott latolgasd a kilátásaidat, ahonnan kinéznek.

2. Egyiknél összejön a pénz, másiknál összemegy.

3. Mielőtt a tárgyra térnél, ismerd meg az alanyt.

4. Minek oda mozgástér, ahol az állásidő számít.

5. Magára vessen, aki másokon arat.

6. Egyik holtig tanul, másik ugyanaddig papol.

7. Csak akkor menj a saját fejed után, ha az előbbre jár a másokénál.

8. Egykor csodálattal adóztunk, ma adózva csodálkozunk.

9. Aki a lelkiismeretét elaltatta, az aligha ébred rá.

10. Könnyebb hajba kapni, mint észbe.

Kerekes László

Panoráma



Még csak nem is áljapán

Japán filmszerepre kapott szerződést a fotókon látható Helga Kaltenbrunner német színésznő. Profilból is igazi európai arc, de ha a japánok így szeretik!...

Szakítólevél 1710-ből

A héten rendezték meg az V. badeni régiségvásárt. Egy 1710-ből megmaradt üveges, intarziás iratszekrény mellett bemutatták a benne lelt szerelmi szakítólevelet is. A szekrénynek volt a legnagyobb sikere, így a levéllel együtt. Hisz még jól jöhet egy eredeti szakítási ötlet, á lá 1710!

Nem ment nekik

Nemrég másfél órás műsort sugároztak a svájci német tévében az angol humor legragyogóbb írásaiból és vicceiből. A közvéleménykutatás szerint a nézők túlnyomó többsége képtelen volt nevetni a fekete humoron sőt viszonylag sokan elzárták a készüléket. Élnének csak Magyarországon!

Helyzetek Romyval

Másodszor rendeztek az NDK televízióban Romy Schneider sorozatot a nagy német színésznő filmjeiből. Ezúttal legtöbben A szerelem helyzetei című 1970-ben forgatott művet nézték meg. Hát persze...

A kormányzati munka korszerűsítése – A válságmenedzselést kell középpontba állítani

Kemény pozícióharcok

A héten Pécsett járt *dr. Veress József*, a budapesti Marx Károly Közgazdaságtudományi Egyetem vállalati gazdaságtani tanszékének docense, aki a gazdasági kormányzati munka korszerűsítéséről adott tájékoztatást a Magyar Közgazdasági Társaság Baranya Megyei Szervezete ifjú közgazdászainak. A volt pécsi közgazdaságtudomány kari dékánhelyettesre mi is kíváncsiak voltunk.

– Úgy tudjuk, több kormánybizottságnak is tagja...

– Igen, titkára vagyok a gazdasági alkotmányozással foglalkozó bizottságnak, s tagja a gazdasági konzultatív bizottság azon munkacsoportjának, mely a kormányzat gazdasági tevékenységének újrafogalmazásával foglalkozik.

– Akkor igencsak belelát a hatalom kulisszatitkaiba. Beavatna bennünket is?

– Két fő, a gazdasággal összefüggő dolog lebeg most a szemünk előtt: a szocialista piacgazdaság és az új alkotmány kidolgozása, látszólag az energiák erre vannak lekötve. S a háttérben? Kétségeim vannak, hogy a társadalom vezetői valóban ezeket a kérdéseket tartják a legfontosabbnak. Az az érzésem és véleményem, a háttérben nagyon kemény pozícióharcok folynak. Ennek tétje, hogy új – nyilvánvalóan oldottabb formában – hogyan lehet a korábbi hatalmat átmenteni.

– Pontosan mire és kikre gondol?

– A 80-as években egészen ennek az évnek az elejéig annak voltunk tanúi, hogy az MSZMP vezetése és az állami szakbürokrácia egyre inkább bevonta a nagyvállalati vezetői réteget a kulcsfontosságú döntésekbe és egy sor kedvezményt biztosított, lásd exportprémiumok, egyedi kedvezmények, külföldi utak, a vállalat tényleges teljesítményével össze nem egyeztethető luxus fogyasztási szint, és így tovább. Most a törvényi szabályozás, a kibontakozóban levő parlamentarizmus ezt nem teszi lehetővé, a legfontosabb közgazdasági szabályozókat törvényszintre emelték. Ugyanakkor a háttérben most újabb eszközök kaptak szerepet, és sok jel mutat arra, hogy a hatalmi viszonyok egyfajta újrafogalmazásáról van szó.

– Ha már a kulisszatitkoknál tartunk, mennyire egységes ma a kormányzat?

– A kormányzati irányításon belül van egy jól elkülöníthető érdekcsoport, mely szeretné a korábbi eszközökkel levezetni a válságtüneteket, ami nyilvánvalóan nem megy. A másik, jól elkülöníthető vonal gondolkodásának középpontjában az áll, hogy a költségvetési hiányt minden rendelkezésre álló eszközzel – a technikailag lehetséges eszközök között nem mérlegelve – az adott keretek között tartsa. A harmadik csoport meg akar szabadulni attól az agyonhajszoltságtól, amit hosszú évek óta mind erőltetettebben rájuk kényszerítettek a lehetetlen határidők, s ebből következően megalapozatlan döntések születtek. Most, hogy a kormányzati munka korszerűsítése napirendre került és ez létszámleépítésekkel is jár, mindenki fél és vár. Pontosabban nem mindenki, a jobbak elmennek, például az alakuló bankokhoz, ahol ráadásul több is a pénz.

– Ez nagy kár...

– Így igaz! Meg kellene hagyni és bizalmat szavazni a harmadik vonalnak, megfelelő időt biztosítva nekik egy, a válságmenedzselést a középpontba állító gazdaságpolitika kidolgozására – húzta alá beszélgetésünk végén dr. Veress József.

Miklósvári Zoltán

A klubtagok a leghűségesebbek

Lovak és lovasok Üszög-pusztán



Fotó: Laufer László

Szombatra virradóra ellett Davos. Mellette pihen a sárga méncsikó. Szelíden ránk néz. A gondozó csendre int, hagyjuk pihenni a kis névtelent. A szemközti boxban az anya mellett békésen alszik a majd egyhónapos méncsikó, egyelőre ugyancsak névtelenül. Bár „Satöbbi" az ideiglenes neve, de, hogy mi lesz a végleges? Egy biztos: az idei év a született ügető csikóknak „S"-betűs évjárat, tehát az adott és a Lóverseny Vállalat által helybenhagyott név csakis „S"-betűvel kezdődhet.

A Pécsi Állami Gazdaság üszögpusztai lovasiskolájába csak azok jönnek, akik kívánnak lovakra, és azok maradnak, akiket már elzavarni se lehetne, mert egyszer tüdőre és szívre szívták a lószagot. Ez így fennkölten hangzik. Sokoray Szabolcs, a lovasiskola 25 éves vezetője ezt a varázst sokkal prózaibban fogalmazza meg: „Ha két napig nem érzem az istállószagot, már nem lelem sehol a helyem:" Az ő szájából ez érthető is, hisz már gyerekkorától lovagol. De a többiek? Ugyanígy vannak, ők is nemre és foglalkozásra való tekintet nélkül. Nekem az üszögi lovak olyannak tűnnek, mint a szépasszonyok: kecsesek, okosak, szelíd szóra vágyók, de van amelyik kiszámíthatatlan, lelkük van és rendszeres gondoskodásra, törődésre, mondhatnám foglalkozásra vágyódnak. A lónak lételeme a mindennapos mozgás, de a lovas sem bírja ki enélkül.

Sirály, Dollár, Zoli és a többiek gondosan felnyergelve. Tíz szabadban való száguldásra váró ló gyülekezik, a nyergükben Gabi, Rita, Laci és a többiek, Leitner József vezetésével nekivágnak a hegyen-völgyön át a legalább 15 kilométeres tereplovaglásnak. Mi a kétlovas hintón követjük őket. Hogy ez a túra romantikus, az nem kifejezés. Irigylem a lovasokat, és bánom, hogy nem álltam be évekkel, évtizedekkel ezelőtt közéjük. A lószeretetem mindig is megvolt, csakhát az időm...

Ők jobban meg tudják szervezni az idejüket és szinte mindennap kijönnek a kedvenceikhez lovat ápolni, söprögetni és minden teendőt elvégezni, hogy nyeregbe pattanhassanak. A klubtagok a leghűségesebbek. S az alkalmi érdeklődő? Az is szép számmal jön Üszögre eleinte csak nézelődni, s legtöbbjük megszállott lóbaráttá válik. Kár, hogy Pécsről nincs rendszeres buszjárat — úgy még több gyerek iratkozhatna be az üszögi lovasiskolába.

M. L.

Fejlődő török–magyar kapcsolatok

Liszt Ferenc-emléktáblát avattak Isztambulban

(Munkatársunk telefonjelentése)

A Nuru Ziya Sokak csak egy szűk kis utca Isztambul Beyoglu városrészében. Ám tegnaptól arról nevezetes, hogy az itt elhelyezett Liszt Ferenc emléktábla révén eggyel több magyar vonatkozású emléke van a környéknek. Az Istiklál Caddesin a Függetlenség útján, amiből ez a kis utca nyílik sokáig magyar egyesület működött, és itt van a közelben Ibrahim Müteferrika, a kolozsvári születésű magyar, a török könyvnyomtatás megteremtőjének sírköve is. De nem messze van ide a Taksim, ahol valaha laktanya állt, és ahol Széchenyi István Ödön nevű fia létrehozta a török tűzoltóságot. A török nagyváros e kis utcáját az útikönyvek eddig nem igen említették pedig itt a 19-es szám épület helyén állt az a ház, ahol 1847 nyarán a nagy magyar zeneköltő hosszú hónapokat töltött, Abdul Mecit szultán vendégeként. A törökök máig is nagy szeretettel emlékeznek erre a 142 évvel ezelőtti eseményre, amit az is jelez, hogy a tegnapi emléktábla avatáson a kulturális és a zenei élet csaknem valamennyi jeles képviselője ott volt.

A magyar küldöttség nevében Forrai Miklós, a Liszt Ferenc Társaság elnöke mondott avatóbeszédet. Többek között emlékeztetett arra, hogy Liszt 35 éves volt, amikor beteljesült vágya, és eljutott Constantinnápolyba. Akkoriban évente 180 hangversenyt is adott, ám a szultán meghívására megszakította útját és rövid néhány hónapra a török fővárosban maradt. Abdul Mecit szerette a jó zenét és Liszt a palotában eljátszott minden olyan népszerű melódiát, ami akkoriban ismert volt. A szultáni palotában kettőt, a lakásához közeli orosz követségen pedig öt hangversenyt adott a művész. Emlékei, benyomásai a török népről az országról nagyon kedvezőek voltak, ezt többször le is írta leveleiben.

Liszt hat hónapig maradt, erre emlékeztek az egykori lakóházának a homlokzatán elhelyezett tábla, melyen Borsos Miklós makettje látható. A kínai márványból készült emléktábla Magyarországon született, Szlabon Gábor tervei alapján. A péntek délutáni isztambuli ünnepségen egyébként részt vett Liszt dédunokája Gotfried Wagner is.

Az emléktábla leleplezése után, a magyar konzulátus, a Liszt Ferenc Társaság koszorúi mellé Tefik Bülden Isztambul nagyváros tanácsának kulturális igazgatója helyezte el az emlékezés virágait, este pedig ünnepi hangversenyre került sor a városi kulturális központban, ahol Hikmet Simsek karmester vezényletével Liszt-műveket adtak elő: A neves török karmester munkásságának elismeréseként „a magyar kultúráért" emlékérmet kapott, míg Bedrettin Dalan Isztambul nagyváros jelenlegi főpolgármestere és az Isztambuli Filharmónikus Zenekar Liszt emlékplakettet vehetett át.

A török nagyvárosban mint szerte az országban egyébként helyhatósági választásokra készülődnek, igen erőteljesen folyik a korteshadjárat a polgármester jelöltek mellett. Isztambul és más városok utcáin is fel-feltűnnek a március 26-i szavazásra agitáló hangszórókkal felszerelt a jelöltek színes képeivel díszített harsány autóbuszok. Az utca embere meglehetősen egykedvűséggel veszi tudomásul az előkészületeket, csak elvétve lehet látni kisebb-nagyobb csoportosulásokat.

Ma magyarok és Magyarország, meglehetősen gyakran szereplünk az itteni híradásokban, a televízióban — például az utóbbi négy—öt napon is több olyan összeállítás volt, ami valamilyen formában velünk foglalkozott. A tegnapi emléktábla avatásra is kivonult a török sajtó, ott volt a rádió, a televízió és számos újság riportere is.

Ferenci Demeter

Amit Zsuzsánna I. bevall: 30 férfikapcsolat

Pécs–Budapest call-girl szolgálat

Zsuzsánna — ebben a névben állapodtam meg vele. Ez megfelelt neki is, ha így szerepel a cikkben és nekem is. Bár a bibliai Zsuzsánna ártatlansága végül is bebizonyosodott, a mi Zsuzsánnánké pedig megdőlt, képletesen és a valóságban is.

A róla készült fotósorozatot így kommentálta a pécsi rendőrkapitányság nyomozótisztje: íme, az ártatlanság vélelmének megdőlése. Az első fotón bájos mosolyú, hosszúnadrágos, selyemblúzos leányka támaszkodik egy könyvespolcnak. A másodikon még csak a hosszú nadrág hiányzik, majd a patyolatblúz, végül a parányi tanga is, és előttünk Zsuzsánna, a maga mezítelen valóságában.

Ami pedig a „véneket" illeti, hát ennek is van apropója, legalábbis Zsuzsánnánk szerint, aki lévén csak 21 éves, hát 35–40 éves partnereit csak „idősként" említi. (Nesze neked, érett férfiúi hiúság.) Nos, hogy ezt ne vegyék zokon az e korban levő magyar férfiak – különösképpen a pécsiek, komlóiak, bajaiak, dorogiak, kőszegiek, budapestiek, csokonyavisontaiak, bárdudvariak stb. – eláruljuk, hogy akadtak idősebb társaik Ausztriából, Törökországból, Iránból, NSZK-ból, Jugoszláviából és Lengyelországból is. Bár ez utóbbiak azért gavallérabbak voltak, az „eseményenkénti" kétezer forint mellé 100–100 márkát is csúsztattak a lányoknak, merthogy Zsuzsánnának volt egy mostohatestvére is, Zsuzsánna II.

A két mostohatestvért egyazon nevelőszülő nevelte fel. Állami gondozásuk megszűnte után ismét egymásra találtak, s immáron együtt költöztek egyik albérletből a másikba. Fizetni többnyire elfelejtettek, de azért néhány emléket – ágyneműt, terítőket, konyhai felszerelést – magukkal vittek. Utolsó pécsi állomáshelyük egy háromszobás, telefonos tettyei albérlet volt, itt fogadták a fővárosi vendégeket, majd az elmúlt év őszén – jobb kereset reményében – Budapestre költöztek, ahol egy menő üzletkötő befogadta őket, az albérleti díj részbeni természetbeni térítése ellenében. Sajnos a budapesti álom, a Váci utcai ismerkedő séták rövid ideig tartottak, mert pécsi főbérlőik zokon vették, hogy búcsú nélkül, de megrakodva távoztak, s így a lopás alapos gyanúja miatt kiadott rendőrségi elfogatóparancs utolérte a lányokat, akiknek éppen nem volt legális munkaviszonya.

A pécsi rendőrkapitányságon. Nagy halom ruha – még a csillogás idejéből – most már por lepi. Noteszek. A borítón virágkoszorús Minnie Mouse, pici piros szívek. A tartalmuk: gyöngybetűkkel írt nevek, telefonszámok. És versek: „Keresem, kutatom, s mégsem találom; Kire vár, mire vár az én párom? Gondolatban messze járok, majd rám talál, kire várok", stb.

A pécsi büntetésvégrehajtási intézetben, ahol előzetes letartóztatásukat töltik a lányok.

Zsuzsánna I. Szőke, szolid és festetlen. Amit bevall, az harminc férfikapcsolat, s van AIDS-tesztje, amely negatív.

– A bíróságon is elmondom, hogy nem pénzért tettem, volt érzelmi kötődésem mindegyikhez. Baj, ha támogatnak? Talán a havi négyezer forint fizetésből ki lehet jönni? – teszi hozzá keserűen.

A véleménye a férfiakról: „Mindent megadnak, hogy azt megkapják, de azért jól érezték magam velük, s nemcsak kihasználják a nőket."

Zs. I. már ült rablásért, egy évet. (Állítólag 150 forintról volt szó.) Az anyjáról? Nem akar hallani, két éve egyszer nála aludt, s akkor az élettársa kikezdett vele.

– Hogyan tovább?

– Ha kiszabadulok, szeretnék férjhez menni – olyanhoz, aki múltamról nem tud semmit –, s gyereket szülni...

Zsuzsánna II. 21 éves. Magabiztos, feltűnő, vörös-fekete hajkorona keretezi arcát. Férjnél van. Ami a családját illeti: 18-an voltak testvérek, aztán intézet, nevelőszülők. Férfiúi közeledéssel ő is a nevelőapja részéről találkozott először.

– Csak addig akartuk csinálni, amíg összeszedjük magunkat. Egyébként Pécsről még sokan járnak fel Budapestre... – mondta.

– Megbánta?

– Nem, azért szép volt... De nem folytatom, ha a férjem kitart velem...

Marton Gy.

Olvasószolgálat

Hírek, tudósítások, események közölhetők 14–16 óráig a 15-000 telefonszámon

Hírszerkesztő: KASZÁS ENDRE

Kommunista szombat a Mecseki Szénbányákban

Tegnap kommunista szombatot rendeztek a Mecseki Szénbányákban. Az önkéntes megmozduláson a vállalat valamennyi termelő és kiszolgáló üzeme részt vett. A hétvégi produktum bevétele ezúttal az üzemeknél marad, annak elosztása, felhasználása is üzemi hatáskörben történik. Lapzártáig a délelőttös műszak eredménye érkezett meg. A 758 fős leszálló termelő létszám és az 1057 külszíni dolgozó az igért 3000 tonnát jócskán túlteljesítve, mintegy 3774 tonna szenet termelt ki.

◆

○ **Bonyhád belterületén** nyolc utca kivételével befejeződött a gázhálózat fejlesztése. Ebben az esztendőben a korábbi befizetés alapján programozott vezeték építésére a Madách utcában kerül sor.

○ **Új általános iskola épül Siófokon.** Az új oktatási intézmény tervei a közelmúltban kerültek a városi tanács testülete elé, ahol egyhangúan megszavazták a 200 millió forintos beruházást.

○ **Csontváry-matiné.** Ma délelőtt fél 11-kor újra várja a zenebarátokat a pécsi Csontváry Múzeumban a népszerű zenei sorozat, a Csontváry-matiné. Ezúttal megzenésített versekkel a Fagyöngy együttes szórakoztatja majd az érdeklődőket.

○ **A szezon előtti munkálatok** eredményeképpen mintegy egy hektár területtel bővült Siófokon a sóstói strand. A 11—12 milliós beruházás egy része a tereprendezésen túl új szolgáltató egységek létesítését is lehetővé tette a közkedvelt strandszakaszon.

○ **Tiszteletbeli doktorrá avatták** Festetics Antalt a Keszthelyi Agrártudományi Egyetemen. A göttingeni (NSZK) tudományegyetem Vadbiológiai és Vadászattani Intézet igazgatójának a kitüntető címet Horn Péter rektor, akadémikus és az intézmény tanácsa adományozta.

○ **Ausztriai vendégszereplés.** A Kanizsa Táncegyüttes kamara csoportja és Bojtár kísérőzenekara a hét végét az ausztriai Gleisdorfban tölti. A kanizsaiak vendégszereplésükkel színesítik az ottani kultúrcsoportok hagyományos bemutatóját.

○ **Erdélyi művészek kiállítása Pakson.** Erdélyben élő magyar alkotóművészek ötven képéből, kisplasztikájából, illetve szobrából nyílott kiállítás a paksi munkásotthonban. A három magángyűjtő tulajdonában lévő alkotások március 28-ig tekinthetők meg.



A Budapesti Tavaszi Fesztivál keretében nyílott kiállítás századunk két kiemelkedő fotósának Yousuf Karshnak és Robert Capa-nak munkáiból a budapesti Munkásmozgalmi Múzeumban. Kettejük alkotásaiból nyújtunk ízelítőt olvasóinknak. A felső sorban balról: Y. Karsh: Albert Einstein (1948), Y. Karsh: Albert Sweitzer (1954), R. Capa: Picasso a fiával (1948), alsó sorban: R. Capa: A milicista halála (1936), Y. Karsh: Winston Churchill (1941), R. Capa: Ingrid Bergman (1948).

Bakos Magdolna képösszeállítása

Pécsi győzelem a rejtvényvonaton

A horvátországi Varasdin Vasutas Rejtvényklubja az idén is elindította rejtvényvonatát ezúttal Zágrábból Splitbe. A szép tájakon át vezető utazás során szombaton rendezték meg hét három fős csapat részvételével a nemzetközi vetélkedőt, amelyen a pécsi Vasutas Rejtvényklub csapata szerezte meg a győzelmet. A pécsi rejtvényklub tagjai vasárnap Splittel és környékével ismerkednek.

○ **Kiállítás.** Nagykanizsán, az Erkel Ferenc Olajipari Művelődési Házban megnyílt Tóth Béla festő kiállítása, amely március 31-ig szerda kivételével naponta 10—12 és 15—18 óra között látogatható. A nagy érdeklődéssel kísért kiállítást Trombitás István, a KFV vezérigazgatója nyitotta meg.

Megjelent Dél-Dunántúl politikai magazinja

DN PANORÁMA

DÉL-DUNÁNTÚLI POLITIKAI MAGAZIN

Középen keresse a szerencséjét, milliomossá tesszük. Utolsó alkalom, hogy a rejtvénypályázatba bekapcsolódhassék.



Megjelent az egész Dél-Dunántúlon, sőt Baján és környékén is kapható az újságárusoknál a Dunántúli Napló Panoráma márciusi száma. Néhány figyelemre méltó olvasmány a politikai magazinból:

Felkeresi-e a pápa Pécset magyarországi látogatása során? Van ennek esélye – nyilatkozik a pécsi egyházmegye építésze, beszámolva arról is, templom épül az atomvárosban. Nyilatkozik lapunkban az ellenzéki Csurka István is, annak ellenére, hogy a Dunántúli Napló tudósítása a Magyar Demokrata Fórum januári pécsi értekezletéről sok tagukat felháborította.

Cserkészek ma... Futács, a mágnás? Szigetvárott született, tagadja, hogy milliárdos... Dél-dunántúli AIDS-körkép: Baranya és Zala „negatív", Tolna megyében egy, Somogyban két-három vírushordozóról tudnak...

A DN Panoráma márciusi számában folytatjuk az OTP Baranya Megyei Igazgatóságával és más támogatóinkkal indított rejtvénypályázatunkat, melynek végén – ha olvasóink tíz hónapon át velünk tartanak – a szerencsés nyertest milliomossá tesszük. Az ajándékok között szerepel többek között az OTP bárhol felállítható igényes faháza és a pécsi Garancia Szövetkezet Polski Fiat 126-os gépkocsija. A feltétel az, hogy a szerencséjüket a magazin közepén keresők a hónapról hónapra megjelenő rejtvényszelvény fényképkivágásait megőrizzék és levelezőlapra ragasztva hozzánk beküldjék. Márciusi számunkban – megismételve az elsőt is – ezúttal két fényképrészlettel szolgálunk, hogy azok az olvasóink is bekapcsolódhassanak a játékba, akikhez nem jutott el a DN Panoráma februári, első száma. Ne szalassza el a szerencséjét, ha milliomos akar lenni, itt az utolsó alkalom!

Mit? Hol? Olcsóbban!

Agroker Áruház. Áruházunkban 8 fajta borszőlő vessző nagy árengedménnyel kapható, amíg a készlet tart.

Mecsek Áruház. Műszaki osztály: Fischer videómagnó 7500 Ft-tal olcsóbban kapható, kétkazettás rádiómagnó 30 százalékkal, audió- és videókazetták 20—30 százalékkal olcsóbban kaphatók, amíg a készlet tart. Kultúrcikk osztály: NDK tapéták 120 Ft-os reklámáron, egyes réz dísztárgyak 30 százalékos engedménnyel. Divatáru osztály: gyermek tréning öltöny 30 százalékos, gyermek pólók 30 százalékos, női NDK nadrág (dobozos) 20 százalékos, egyes bébi áruk, hazai és import 40 százalékos engedménnyel kapható. Cipőosztály és Tiszashop: egyes férfi és női félcipők 30 százalékos árengedménnyel, amíg a készlet tart. Illatszer osztály: háromszoros ötményességű Wofalor öblítő és egyes testápolók 20 százalékos engedménnyel.

Konzum Áruház. Iparcikk szint: magnókazetta, ITT hifi-torony, ETZ motorkerékpár olcsóbban vásárolható. Kenyérdoboz, evőeszköz garnitúra, pántnélküli biztonsági lakat, Autran opto elektronikus gyújtás reklámáron. Sátrak 40 százalék előleg befizetésével, Gorenje 210 literes fagyasztóláda 30 százalék előleg befizetésével megvásárolható. Ruházati szint: 150 cm széles egyszínű szövetek reklámáron. ABC: export minőségű tálcázott csirkecomb, Sugovica lecsó, lencse, Imnu kávé, diabetikus mandulás, mogyorós csoki, narancsos tejcsoki, rizses csoki, kávés nugát, földimogyorós nugát, diókrém, almazselé, diabetikus kakaó, málna és meggydzsem, szőlőcukor, mandulás cukor, melegszendvicskrém, szamócanektár, rostos gyümölcsnektár nagy árengedménnyel vásárolható.

Centrum Áruház: a pécsi áruházban a Centrum hétfő keretében 3 napig öltöny csereakció. Férfiöltöny vásárlása esetén használt öltönyéért 500 Ft-ot adnak, melyet a vételárba beszámítanak. Férfi szövetöltönyök nagy választékban, amíg a készlet tart.

○ **Bérkiegészítés** a siófoki pedagógusoknak, orvosoknak. A Siófoki Városi Tanács legutóbbi ülésén hozta meg azt a döntését, amelynek értelmében saját megtakarításból április elsejétől a város valamennyi pedagógusának minimálisan 6500, míg az orvosoknak 7500 forintra egészíti ki a havi bérét. A további differenciálást az érintett intézmények saját bérmaradványukból oldhatják meg.

○ **Idegenforgalmi fejlesztések Fonyódon.** A március 1-jétől városi rangot kapott település a Balatoni Intéző Bizottságtól 12 millió forintot kapott idegenforgalmi fejlesztésekre. A tervek szerint az összeget a szennyvíztársulat támogatására, belvíz elvezetésre, higiéniai beruházásokra, új szabadidős központ létesítésére fordítják a fonyódiak. A tervek kivitelezésében a városi tanács számít a helyi lakosok és az üdülőtulajdonosok társadalmi munkájára is.

○ **A műszaki átadást követően** folyik a próbaüzem a bonyhádi városi ifjúsági uszodában. Az új sportlétesítmény ünnepélyes avatása április elsején lesz.

○ **Thury-nap.** Nagykanizsán a Thury György Kereskedelmi Szakközépiskola nagy sikerrel rendezte meg a hagyományos Thury-nap eseménysorozatát. Az egész napos rendezvényen az iskola tanulói és tanárai tartalmas és színes programokat, kulturális és sportesemányeket szerveztek.

○ **Jubileumi beruházások Barcson.** A 600 éves somogyi településen még tavasszal elkészül a futball-, kézilabda- és teniszpályát, lelátót, öltözőket magába foglaló szabadidő központ. A nyári melegben már az új strand várja majd a fürdőzőket a Drávaparton, a nyár végére pedig felépül a régen várt 4300 négyzetméteres üzletház.

Építkezők, építtetők figyelem!

BETONACÉL MÉRETRE VÁGÁSA, HAJLÍTÁSA,
KEVERTBETON ELADÁS C6—C30-as minőségben,
MIXERES SZÁLLÍTÁS,
BETONPUMPÁS BEDOLGOZÁS.

MINDEZT KÍNÁLJA:
A BÁZIS IPARI
ÜZEMIGAZGATÓSÁGÁNAK BETONÜZEME.

TELEFON: 15-844/16.
BETONACÉL HAJLÍTÓ ÜZEME.
TELEFON: 15-844/85.
– CÍMÜNK: 7634 PÉCS, PELLÉRDI ÚT 55.

PÉCS BÁZIS

Időjárás

Vasárnap estig átmenetileg keleten is beborul az ég. Az országban egyre több felé és elsősorban a reggeli órákban várható eső, zápor. Vasárnap észak felől lassan csökken a felhőzet, szűnnek az esők, és helyenként ki-kisüt a nap. Az élénk, időnként erős északnyugati szél vasárnapra keletire, délkeletire fordul, és többnyire lecsendesedik. A várható legmagasabb nappali hőmérséklet vasárnap 11—16 fok között alakul.

MAI MŰSOR

SZÍNHÁZ

Nemzeti Színház: Bécsi vér (este 7 óra).
Bóbita Bábszínház: Séta az állatkertben (de. 10 óra).

FILM

Petőfi: Barabás (n4, hn6, n9). **Kossuth:** A zsoldoskatona (10, 12, f3, f5), Barabás (f7, 9). **Kossuth, videó:** Forgószél-kisasszony (3, 5). **Park:** Leopárd (f4), Fiúk a „C"-csapatból (f6, f8). **Ságvári:** Foglalkozása: mesterlövész (4, 6). **Nevelési Központ:** Vissza a jövőbe (3, 5), 2001 Ürodüsszeia (7). **Ifjúsági Ház:** Hegylakó (3, 5). **Komló:** Csillagember (4, 6, 8). **Komló, videó:** Menekülés New Yorkból (5). **Mohács:** Hupikék törpikék és a csodafurulya (4), Brazil (6, 8). **Szigetvár:** Tűsztörténet (6, 8). **Siklós:** Az ördög jobb és bal keze (5, 7). **Dunaszekcső:** Ránts fegyvert! (5). **Harkány:** K. (7). **Mágocs:** Hálószobaablak (f5). **Mázaszászvár:** Camorra (6). **Pécsvárad:** Testek csábítása (3). **Sásd:** Matador (f6). **Szentlőrinc:** Marie (5). **Hosszúhetény:** Halálosztó (5). **Somberek:** A valcerkirály (6). **Véménd:** Harc Rómáért (2).

RÁDIÓ

PÉCSI RÁDIÓ
9.00: Emberek, emlékek, dallamok. 11.00: Műsorzárás. 18.00: Esti zene, sport, információk. 18.30: Szerbhorvát nemzetiségi műsor. 19.00: Nemzetiségeink zenéjéből. 19.05: Német nemzetiségi műsor. 19.35: Műsorzárás.

TELEVÍZIÓ

MAGYAR TELEVÍZIÓ
TV 1.
8.23: Műsorismertetés. 8.25: Családi torna. 8.30: Óvodások – filmműsora. 8.55: Kerékpársuli. 3. rész. 9.00: Cigánykerék. 9.30: Smith. Angol filmsorozat. 4. rész. 9.55: Budapesti Tavaszi Fesztivál. Zenebutik. Juhász Előd műsora. 10.45: Kinyer ma a képernyőn? 10.55: DMVSC—Hypobank (Ausztria). Női kézilabda BEK-elődöntő. 12.10: Képújság. 13.52: Műsorismertetés. 13.55: RTV Közönségszolgálat. 14.00: Legyen szerencsénk! 14.45: Tizenkét hónap az erdőn. Március. 15.15: Képújság. 15.20: Műsorajánlat. 15.25: Betűreklám. 15.30: Műkorcsolyázó-világbajnokság. Gálaműsor. 18.10: Esti mese. 18.20: Hatoslottó. 18.25: Delta. 18.50: Reklám. 19.00: A HÉT. 20.00: Híradó. 20.15: Budapesti Tavaszi Fesztivál. Küldetés Evianba. 21.50: Közelkép. Beszélgetés Nyers Rezsővel, az MSZMP Politikai Bizottsága tagjával, államminiszterrel. 22.40: Telesport. 22.55: Képújság.

TV2.
9.00: Szabad beiratkozni... 10.00: Házi gondozás, ápolás. Látogatás távoktatási konzultációs központokban. Lexikon: Falu. Mi és a számítógép. Tudományos? Fantasztikus. 11.00: Beszédművelés. Rejtvény. Életképek 1948—49-ből. Családi ereklyék. 14.00: Képújság. 14.15: Tv2. Benne: Francia nyelvlecke. Időjárás — Riportok — Zene. 15.00: A chateauvalloni polgárok. Francia tévéfilmsorozat. 11. rész. 15.54: Tv2. 16.00: A tenger biológiája. NSZK ismeretterjesztő rövidfilmsorozat. 16.28: Álljunk meg egy szóra! 16.38: Tv2. Benne: Nyári esti muzsika, a budai várban. 17.50: A világ ma. 18.25: Gyerekeknek. 18.45: Tv2. 19.00: A mérenylők köztünk vannak. Amerikai dokumentumfilm. 19.51: Tv2. Benne: Röntgen. Labirintus. 21.00: Richard Straussra emlékezve. Angol film. 22.51: Tv2. Napzárta.

JUGOSZLÁV TELEVÍZIÓ
1. MŰSOR
8.30: Barázdák — magyar nyelvű faluműsor. 9.00: Rusin és ukrajnai krónika. 9.15: Műsorismertetés. 9.20: Hírek. 9.30: Vasárnap délelőtt gyermekeknek. 11.00: Zöld panoráma. 12.00: A világ végtelenségében. 12.30: Családi magazin. 13.00: Kis ház a prérin — filmsorozat. 14.00: Vasárnap délután. 16.30: Utleíró riportműsor. 17.05: Játékfilm. 18.45: Rajzfilmsorozat. 19.10: Tv-fortuna. 19.30: Tv-napló. 20.00: Bronzspirál — drámasorozat. 21.00: Játékfilm. 22.30: Tv-napló. 22.50: Éjszakai program. 00.50: Hírek.

MÁSODIK MŰSOR
7.50: Műsorismertetés. 7.55: Hírek. 8.00: Éjszakai program. 10.00: Ma a holnapért. Játékfilm. 13.00: Sportdélután. 19.30: Tv-napló. 20.00: Az egészség százado. Ismeretterjesztő film. 20.45: Tegnap, ma, holnap. 21.00: Költészet. 21.35: Jugoszláv labdarúgó-bajnokság: Dinamo—Partizán. Riportműsor. 22.05: Sportszemle. 22.50: A hétfői műsor ismertetése.

SKY CHANNEL
6.30: Bailey Madara. Kalandfilmsorozat. 7.00: Hour of Power. Vallási műsor. 8.00: Mókagyár. Gyermekműsor. 12.00: Autó- és motorsport. 13.00: Az autó- és motorsport hírei. 14.00: Vasárnapi filmmatiné. 16.00: 2000 után. Tudományos ismeretterjesztő sorozat. 17.00: Pop Formulae. Popzenei műsor. 18.00: Eurosport műsorismertetése. 19.00: Eurosport. 24.00: Eurosport műsorismertetése. 1.30: Az Arst Channel műsorai. 4.00: Landscape Channel. Hangszeres zene.

SUPER CHANNEL
7.00: Boogaloo Pooper Doo. Gyermekműsor. 11.00: Egyveleg. Zenés összeállítás. 13.00: Irva vagyon... 13.30: Egyveleg. 17.30: A holnap világa. 18.00: Európai üzleti hírek. 18.30: Labdarúgó-híradó. 19.00: Európai kitekintő. 20.00: Szelek szárnyán Kitty Hawkban. Játékfilm. 21.30: Barnaby Jones. Bűnügyi sorozat. 22.30: Cassie és a többiek. Bűnügyi sorozat. 24.00: Egyveleg.

„Óva intek mindenkit a vádaskodástól!"

Bundáztak-e a bajai kosarasok?

A paksiak nevetségesnek tartják

Az esztendő Citrom-díja a férfi kosarasoknál mindenképpen a bajaiakat illeti. A tavalyi ezüstérmes gárda ma csupán méltatlan kiszolgálója az „A"-csoport véghajrájának, s mint a tabellából kitűnik: a lejtő lendülete szinte beláthatatlan következményekkel párosul: Baján manapság a közhangulat ezért (is) mélységes csalódást és érthetetlenséget sugall. Március 5-én, vasárnap pedig már-már pattanásig feszült a húr, mivel a Paksi Atomerőmű SE a Sugovica-parton úgy győzött, hogy megelőzően a BSK vezetett 19 ponttal. Azok a bajai szurkolók, akik tavaly ilyenkor a fiúk vállát veregették, ma „Bunda!" jelszavakat kiáltottak, s a kedélyhullámok ma sem ültek el.

Az oknyomozó útunk első állomása a BSK ügyvezető elnöke, Csuvár Zoltán.

— Csak a személyes véleményemet mondhatom el az ügyről, mert nincs kollektív állásfoglalásunk ezzel kapcsolatosan. Meggyőződésem, hogy azt a meccset nem adta el senki! De az más kérdés, hogy nem tett meg mindenki mindent a győzelem érdekében. Sajnos, ez a jelenség az utóbbi időben többször is előfordult a kosarasaink körében. Miként a szurkolók és a jobb érzésű játékosok, úgy én is becsapottnak érzem magam. Nem ezt ígérték a játékosok: ugyanakkor óva intek bárkit is a vádaskodástól, mert amit nem lehet bizonyítani, az ellen nagyon nehéz — sőt, talán lehetetlen — bármit is tenni...

— *Eddig Baján nagy becsben álltak a kosarasok – igaz, akkor volt is eredmény emögött. Ma már túl sok pletyka kering városszerte kedvezményes telkekről, kamatmentes kölcsönökről, letelepedési segélyekről, elnézett fusizásokról vagy óvodai férőhelyekről...*

– A pletykáknak a sportolók körül mindig is jó táptalaja volt. Habár szerintem ennek a fele sem igaz – de érdekes módon mindig ilyenkor hánytorgatják ezt fel, de ha győznek az „aranykezűek", akkor semmi sem drága. Ez így erkölcstelen! Azt persze nem rejtjük véka alá, hogy (szerintünk) jól kerestek a bajai kosarasok tavaly, de akkor volt is miért fizetnünk. Egy-egy játékosnak pl. a szerződésköttetési juttatásért, a felkészülési pénzért, a prémiumért tudtunk fizetni – az alapbérén kívül. Így ezt havi részletekre lebontva, volt olyan játékos, aki bruttó 40 ezer forintot keresett a BSK-nál, de volt aki csak ennek a felét.

A kosárlabda-keringő következő színhelye: Paks. Az Atomerőmű SE technikai vezetője, *Hesser Zoltán*, ahogy várható volt, nevetségesnek tartotta a bundavádat.

– Kétségtelenül igaz, hogy a bázisvállalatunk, az Atomerőmű mindent megtesz és megad az A-csoportba jutásért, és hogy ott helytálljunk. Ezért nyolc játékossal vagyunk tárgyalásban, a leigazolásukat illetően. Így szóba jött a bajai Kovács és Hosszú neve is. De ahogy tudom, őket sok magyar csapat szeretné megszerezni.

A bajai állítólagos bundaügygyel kapcsolatban azzal vádolták a szurkolók Kovácsot és Hosszút, hogy mivel ők menni akarnak, nekik már mindegy, mi történik a bajai csapattal.

Annyi biztos: mindkettőjük szerződése a nyáron lejár, és több helyről megkeresték őket. Bajáról azonban a klub nem szeretne senkit sem elengedni.

Ha lesz a bajai klub vezetése részéről kollektív állásfoglalás a bundavádat illetően, arra természetesen még visszatérünk. **Kovács Zoltán**

LELÁTÓ



Miovecz az ügyeletes sztár

Pénteken, a hagyományoknak megfelelően, az újságíró szövetségben átadták a sportszerűségi díjakat. Hosszú hetek után így végre üde színfoltja is volt a sportmozgalomnak, hiszen a fair play azoknak szól, akik a sport egykori szellemében élnek, tiszta eszközökkel versenyeznek. Sajnos, ez ma már egyre ritkább, mert nap mint nap csak arról hallani, hogy ki miként doppingolt, és ki mikor bundázott. Nehéz helyzetben volt a díjat odaítélő bizottság is, mert évről évre egyre kevesebb javaslat érkezik hozzájuk.

A sportban egyre nagyobb szerep jut a pénznek, s ez a tény megszédíti a versenyzőket. Ezen valószínűleg már nem is változtathatunk és könnyen lehet, hogy a fair play bizottságnak a következő években még nehezebb lesz a dolga.

*

A kellemes eseménytől kanyarodjunk vissza a hónapok óta tartó labdarúgó bundabotrányhoz. Az elmúlt hetekben ezeken a hasábokon célozgattam, hogy kezd nevetségessé válni az ügy. Most viszont már egyértelműen azt kell, hogy mondjam, vissza az egész. A botrány kirobbanásakor határozott volt mindenki, és ahogy telt az idő, egyre enyhébbek lettek a büntetések. A héten például csak dorgálásban részesültek azok, akik másfél millió forintot vettek fel bunda céljára az állam pénzéből. Nem akarom felmenteni a PMSC elítéltjeit, de ők ennek az összegnek csak egy töredékét fizették a békéscsabaiaknak, s ráadásul a sajátjukból adták össze a pénzt. Őket hosszú hónapokra eltiltották, míg a debrecenieknek hajuk szála sem görbült.

Érthetetlen az MLSZ Fellebbviteli Bizottságának magatartása is. Igaz, a fegyelmi szabályzat nem fogalmaz egyértelműen és most ebbe kapaszkodnak. Az ügyben érintett és eltiltott labdarúgók megfellebbezték az MLSZ Fegyelmi Bizottságának döntését. Van, aki már hónapokkal ezelőtt, de választ még nem kapott. A fellebbviteli bizottság azzal érvel, hogy a fegyelmi szabályzat nem írja elő, milyen időn belül kell foglalkozni a fellebbezéssel. A kiszivárgott hírek szerint megvárják, míg valamennyi vizsgálat befejeződik, s akkor tárgyalják csak másodfokon a megfellebbezett fegyelmi döntéseket. Ez bizonyára még hosszú hónapokat vesz igénybe.

*

Minden időszaknak megvannak a felkapott labdarúgói, akiknek megszerzéséért egyszerre több klub is versenyez. A sztár ezekben a napokban a Rákóczi játékosa, Miovecz. Már a téli szünetben szerette volna leigazolni az Újpesti Dózsa, de a végső döntést nyárra halasztották. Érdeklődött utána a PMSC, és nem titok, hogy a Rába ETO is a jelentkezők között van.

Miovecznek 1991-ig szól a szerződése a kaposvári csapathoz, s aki vinni akarja, annak nagy árat kell fizetnie érte. A Rákóczi háromMilliót kér, mert a klubnak csak ebben az esetben éri meg felbontani a szerződést. Ezért az összegért több fiatal játékost is vásárolhatnának, és talán olyan is akadna köztük, aki rövid időn belül pótolná a csatárt. Ha létrejön az üzlet, akkor a jól értesültek szerint a Rába lehet a befutó, mivel a győriek, ha szívják is a fogukat, de nem sajnálják az anyagi áldozatot a kaposvári labdarúgóért.

Lányi Kálmán

Lamour vétlen

Az elmúlt napokban vihart kavart, hogy a vívósport két kiemelkedő egyénisége, a francia kardozó Jean-Francois Lamour és az olasz tőrvívónő, Dorina Vaccaroni is doppingolás gyanújába keveredett.

A kétszeres olimpiai bajnok Lamour ártatlansága a kölni doppinglaboratóriumban végzett vizsgálatkor bebizonyosodott. A vívó vizeletében Pholcodin nevű gyógyszer származékát találták, s ez tartalmaz olyan anyagot, amely bizonyos mennyiségen túl már tiltott. Azonban — mint Manfred Donike professzor, a laboratórium vezetője elmondta — Lamour vizsgálati anyagában a Pholcodin mennyisége a tűrési határon belüli volt, tehát a sportoló nem vétkezett.

Los Angeles és Szöul olimpiai bajnoka megnyugodott a vizsgálat után, de öröme nem volt felhőtlen:

— Fellélegeztem, amikor meghallottam az eredményt, örülök, hogy bebizonyosodott vétlenségem — nyilatkozta a francia hírügynökség munkatársának. — Azonban bosszant, hogy az újságok címoldalára kerültem egy alaptalan vádaskodás miatt. Remélem, ártatlanságomnak is ekkora teret szentelnek majd a lapok. Az üggyel kapcsolatban több kérdés is felmerült bennem. Kíváncsi vagyok, ki indította útjára ezt a hírt, amely az olasz Gazzetta dello Sport című olasz lapban jelent meg először? Miért nem cáfolt azonnal Donike professzor? Az is érthetetlen, hogy a Hexapneumine nevű gyógyszer, amit orvosi utasításra szedtem köhögés ellen, nincs semmiféle tiltalmi listán, s most mégis bajba kerültem miatta. Egyébként nem ismeretlen számomra az alaptalan gyanúkeltés. Az 1987-es lausannei világbajnoki győzelmem után is megvádoltak tiltott szerek szedésével, de akkor sem ért célt a „hadjárat"...

A vádaskodások nem zavarták meg Lamourt, a vb után a szöuli olimpián is győzött, s ő volt az egyedüli vívó, aki megismételte négy évvel azelőtti ötkarikás sikerét.



Rio de Janeiro: készülnek a Forma—1-es versenyzők az autós világbajnokság első versenyére, a március 26-i Brazil Nagydíjra. Képünkön a brazil Senna tesztelésre készül McLaren —Honda kocsival, a riói Nelson Piquet-pályán. MTI-telefotó

Mészölyék hiába reménykednek(?)

Megint szárnyra röppent egy hír, amire az érdekeltek természetesen azonnal haraptak. Az információ szerint amnesztia lesz, emiatt közkegyelemben részesül a labdarúgó bundabotrányban már eddig elítélt, és mindaz, aki az ítéletre csak ezután számíthat. Játékos, edző, vezető kezdett el reménykedni a kósza hír hallatán. Mert ha közkegyelemben részesülnének, akkor az MLSZ-től a futballisták azonnal visszakaphatnák a játékjogukat és játszhatnának, Mészöly pedig edzősködhetne. Van-e alapja a hiresztelésnek? – kérdeztük itt is, ott is.

Az MLSZ-ben nem is hallottak róla, de állnának elébe, ha így lenne, mert arra várnak, hogy a bíróságok minél előbb letárgyalják az ügyeket. De hát sok reményt nem fűztek az állítólagos amnesztiához.

Az Igazságügyi Minisztériumban is eléggé értetlenül hallgatták, hogy közkegyelem lenne áprilisban. A végső, határozott igen vagy nem kimondásáért a miniszterhez kellett (volna) telefonálnom, őt viszont lehetetlenség volt elérni.

Bírósági tanácsvezető bíró ismerősöm viszont segítségemre volt, amikor megjegyezte: utoljára 1985-ben volt közkegyelem, most szinte biztosra vehető, hogy nem lesz. Már csak azért sem, mert amnesztia 10–15 évenként szokott lenni. Ha egyébként véletlenül mégis lenne, elvben részesülhetnének benne a bundázók is, a közélet tisztasága elleni bűncselekmények elkövetői is „megtisztulhatnának".

H. L.

Egy-iksz-kettő

E heti tippelőnk Róth Antal labdarúgó, aki jelenleg a holland Feyenoord Rotterdam csapatában kergeti a labdát. Ahogy a volt pécsi labdarúgótól megtudtuk, csapata nagy harcban van az UEFA Kupában való indulásért, legfőbb ellenfelük a Roda és a Sittard. Róth Antal tippjei a következők:

1. FC Köln—VfB Stuttgart: 1.
2. Uerdingen—Karlsruhe: 1, x.
3. Nürnberg—Frankfurt: 1, 2.
4. Mannheim—Bochum: 1.
5. Dortmund—Bremen: 1, 2.
6. Hannover—Mönchengladbach: x, 2.
7. Stuttgarter K.—Kaisersl.: 2.
8. Ancona—Avellino: 1, x.
9. Brescia—Barletta: 1.
10. Empoli—Catanzaro: x.
11. Genoa—Cremonese: 1, x.
12. Messina—Padova: 1, x.
13. Piacenza—Reggina: x. + 1

Meppen—Saarbrücken: 1.

Pénzdíjas dunai regatta

A héten eldőlt, hogy a MAFC Vállalkozási Iroda és a Bajai Spartacus Vizügy SC szervezésében — az Interbank és a Bajai Lakberendező, Építő és Vas Ipari Szövetkezet (BLÉVISZ) támogatásával — hagyományteremtő verseny lesz augusztus 25-én, péntektől, a Dunán. Az ötlet egy svájci minta alapján született; ott ugyanis már évek óta rangos futamokat rendeznek a Genfi-tavon. Jellemző, hogy már évekkel megelőzően kell nevezni (persze, svájci frankban) a nagy érdeklődésre való tekintettel.

A rajt (tehát augusztus 25-én, pénteken) hajnali 4 órakor lesz a műegyetemi rakparttól, méghozzá két kategóriában: 1, 2, 4 és 8 személyes egységekben, tetszés szerinti hajókban. A verseny pénzdíjas lesz: 50 000 és 100 000 forint illeti meg a kategóriagyőzteseket. A mezőny — természetesen — még ezután áll össze, de az már biztos, hogy profik és amatőrök egyforma eséllyel startolnak. Ugyanis szeptember közepén lesz a jugoszláviai Bledben az evezős világbajnokság, így nem biztos, hogy ezt megelőzően 2—3 héttel a szövetségi kapitányok engedélyezik a válogatottaknak az indulást. Mindenesetre a világszínvonalat képviselő NDK válogatottja már érdeklődött a verseny iránt.

A dunai regatta távja kb. 170 kilométer, Budapest és a végcél, Baja között, tehát afféle vízi „Párizs–Dakar „rali"-típusú megpróbáltatások várnak az indulókra. Mivel legalább 15 óra kell erre a nem mindennapi (vízi) vállalkozásra, ez külön terhet ró a rendezőkre. Műszaki és egészségügyi állomásokat állítanak fel a Dunán szakaszonként, miként világító- és mentőhajók kísérik a mezőnyt. A táv teljesítőit ezután 2 napig Baja város látja vendégül — a főhadiszállás a Petőfi-szigeti KISZ-iskolán és szomszédságában, a kempingben lesz — színes programokkal szolgálva a teljes frissesség visszanyeréséért.

A szervezők szándékai szerint — mivel a mezőny várhatóan szóródva érkezik — a hagyományteremtő vízivételkedőre a koronát augusztus 27-én, vasárnap teszik fel. Ekkor Baján, a Sugovicán 500 méteres távon rendeznek sprintversenyt mindazoknak, akik előzően sikeresen teljesítik a mintegy 170 kilométeres próbát...

SOREN KIVUL JUTTATJUK LAKÁSHOZ

Szekszárdon, a baktai zöldövezetben épülő saját (közvetlen) értékesítésre szánt, 4 szintes lakóházainkban.

- 74–80 m² alapterületű, korszerű alaprajzi elrendezésű lakások;
- a félszobák és a belső nyílászárók elhelyezésének igény szerinti megválasztásával a 3 alaptípusból számtalan variáns alakítható ki;
- igényes, de tetszés szerint változtatható burkolatok;
- tetszetős, kisvárosi hangulatot árasztó homlokzati megjelenés;
- az autó méretéhez különböző nagyságú garázs választható;
- kulcsátadás májustól folyamatosan.

Tájékoztatás és jelentkezés: a Tolna Megyei Állami Építőipari Vállalat központjában Huszti Pálné létesítményi főmérnöknél. (Szekszárd, Tartsay Vilmos u. 10., I. emelet. Tel.: 74/12-311, 123-as mellék.)

TÉV SZEKSZÁRD

ÖNNEK CSAK MEGÁLMODNI KELL, A TÖBBI A MI DOLGUNK.

MEGALAPOZZUK KÉNYELMÉT!

A Bonyhádi „PIRAMIS" Építőipari Kisszövetkezet PÁLYÁZATOT HIRDET magasépítő építésvezető munkakör betöltésére.

A MUNKAKÖR BETÖLTÉSÉNEK FELTÉTELEI:

szakmai végzettség, építőmérnöki, üzemmérnöki, építőipari technikusi végzettség.
Szakmai gyakorlat:
legalább 5 éves építőipari kivitelezői gyakorlat.

A munkaviszony határozott időtartamú, 5 éves, amely alkalmasság esetén meghosszabbítható.

MUNKAFELADAT:

bonyhádi vagy szekszárdi építkezés műszaki irányítása, szervezése.

FIZETÉS: megállapodás szerint.

EGYÉB JUTTATÁSOK:

teljesítményarányos prémium, szükség esetén lakásvásárlási támogatás, stb.

A pályázat benyújtásának határideje: 1989. március 31.

A pályázat tartalmazzon:
részletes önéletrajzot, jelenlegi beosztás, jövedelem, szakmai, vezetői gyakorlatra vonatkozó részletes leírást.

A pályázat benyújtásának helye:
központi irodánk: Bonyhád, Perczel M. u. 80.

Labdarúgó NB I.

Ez igen!

PMSC—Békéscsaba 2-1 (0-1)

(Tudósítónk telefonjelentése)

Békéscsaba, 8000 néző. V.: Hartmann. **PMSC:** Bodnár — Csoboth, Márton, Braun, Czérna (Bódog a 79. percben) — Megyeri, Turi, Bérczy, Nagy T. — Lovász, Lehota (Takács a 86. percben). Edző: Garami József. **Békéscsaba:** Gulyás — Szenti, Otlakán, Bánfi, Fabulya — Mracskó (Gruborovics a 76. percben), Csató, Belvon (Csernus a 84. percben), Csanálosi — Oroszki, Szekeres. Edző: Csank János.

A találkozó előtt sokan azt jósolták, hogy izzó hangulatú, afféle törlesztő jellegű csata lesz. A pécsi csapatkapitány, Megyeri így fogalmazott: *„Mi mindig győzelemre játszunk, de bevallom, egy ponttal is elégedett lennék."* Hazai vélemény *Csank János* vezető edzőtől: *„Türelemjáték lesz, a pécsiek fantasztikusan jól védekeznek."*

Minden úgy indult, ahogy a viharsarki szurkolók elképzelték.

A 4. percben Csanálosi lövését szögletre védte Bodnár, majd Oroszki kapásból lőtt — mellé. Az enyhe békéscsabai fölényt jelezte az is, hogy a 10. percben az egyedül kapura törő Szekerest Megyeri csak felvágni tudta. Az első pécsi akciót egy szabadrúgás jelentette, de Márton szabadrúgása kipattant a védőkről. Utána Lovász gyenge fejesét fogta Gulyás. A 11. percben a 16-oson belülre betörő Fabulyát Turi felvágta, de nem volt igaza a békéscsabai kapitánynak, amikor 11-est követelt. Hiszen még a 16-oson kívül volt a szabálytalanság.

A másik oldalon Nagy T. kihasználhatta volna, hogy a lilák rosszul játszanak lesre, meg is iramodott, de lapos, erős lövését szögletre ütötte Gulyás. Egy Csató-lövés az ötösön helyezkedő Mártonról pattant vissza (gólba tartott a labda!), majd következett a békéscsabaiak vezető gólja. A 28. percben Belvon a jobboldali szögletzászló közeléből középre ívelt, a jól helyezkedő Oroszki pedig az elalvó Braun szorításából kapásból élesen Bognár kapujába talált (0-1).

A félidő hátralevő részében még Bodnár tisztázott fejjel(!) a 16-oson kívülre futva, majd Csanálosi lövése egy védőn megpattanva került szögletre — ez is gólba tartott...

A második félidőben egy „új" pécsi csapat folytatta a játékot. Az egy-egyre végződő sárga lapos párbaj (Fabulya, ill. Csoboth volt a vétkes) után a 60. percben egyenlítettek a piros-feketék. Balról érkezett szöglet Gulyás kapuja elé, a békéscsabai kapus késlekedett és a 16-osra kikerülő labdát Braun úgy fejelte kapura, hogy azt Belvon a gólvonalon már csak büntető árán tudta megállítani. 11-es! Turi becsapta Gulyást és a büntetőből laposan a kapu bal oldalába talált (1-1).

A piros-feketék továbbra is ügyesen rohamoztak, és újabb gólt szereztek. A 72. percben Lehota villámgyors keresztlabdát küldött a fedezetlenül hagyott Lovász elé, aki a jobb-összekötő helyéről, mintegy 17 méterről habozás nélkül a jobb sarokba vágta a labdát (2-1).

A hajrában a békéscsabaiak megpróbálták „visszamenteni" legalább a büntetőrúgások lehetőségét, de egy veszélyes Szekeres-lövésen kívül többre nem futotta erejükből.

Nem hiába tartottak a viharsarkiak ettől a találkozótól! 1-0 után azonban félelmük görcsös játékkal párosult, ráadásul több kulcsjátékosuk tudása alatt játszott. A PMSC a szünet után egyértelműen felülkerekedett, és végül is rászolgált a győzelemre.

A PMSC együttesében Bodnár megbízható volt. A védők közül Braun az első gólnál hibázott, de utána ő érdemelte volt az egyenlítés. Márton is átlagon felülit nyújtott. A középpályások közül Bérczy, de különösen Turi játszott jól, utóbbi a mezőny legjobbja volt. A csatárok közül Lovászt remek gólja dicséri, Lehota viszont gyengén játszott.

A hazaiaknál nehéz átlagon felüli teljesítményt találni, talán Otlakán és Csanálosi tette meg a magáét.

Garami József: — A legtöbbet az mond teljesítményünkről, hogy a békéscsabai közönség egy része a végén megtapsolt bennünket.

Csank János: — A durva hibából kapott 11-es gól után idegesek lettek a mieink, és egy biztosnak látszó döntetlenből fájó vereség lett.

Fábián István

Siófok—ZTE 0-0 (11-esekkel 6-5)

Zalaegerszeg, 3000 néző, v.: Lázin.

Siófok: Horváth — Marozsán, Aczél, Szabó — Olajos, Palkovics, Quirikó, Kolovics — Krausz (Boda 57. p.), Zsadányi, Freppán (Adi 79. p.). **ZTE:** Huszár — Balog, Szabó, Csepregi, Rezi — Szalai (Kovács L. 56. p.), Fujsz, Rózsa, Wittmann — Kámán, Kovács J. (Tasi 68. p.).

Már a 3. percben vezetést szerezhetett volna a ZTE: Wittmann — megkaparintott egy „eladott" labdát, remekül indította Kovács Józsefet, de ő 10 méterről az eléje vetődő kapust találta telibe. Nem sokkal később Palkovics rossz beadásán halt el egy igen ígéretes vendég ellentámadás. Az egerszegiek többet birtokolták a labdát, veszélyes támadást azonban képtelenek voltak vezetni. A 24. percben viszont Wittmann Kámánt jól ugratta ki, a csatár egy csellel abszolút helyzetbe hozta magát, ám lövése a kapusról kipattant, éppen Wittmann elé, aki 10 méterről célzott, s a labda a felső lécről a gólvonal elé vágódott, a védők pedig felszabadítottak. A 30. percben Fujsz indításával Kámán ismét a védők mögé került, de lövését Horváth bravúrral szögletre tolta. A félidő harmadik harmadában technikai hibákkal és pontatlan átadásokkal bosszantották a nézőket a csapatok.

Szünet után eleredt az eső, s el sem állt, így az erős szél mellett az egyre csúszósabbá váló talaj is megnehezítette a játékosok dolgát. A 60. percben Zsadányi ügyesen bújt ki a védők közül, aztán senkitől sem zavartatva belevezette a labdát az eléje vetődő Huszárba. A siófokiak most már bátrabban támadtak, újabb nagy lehetőségük azonban már nem akadt. Az utolsó negyedórában elkeseredetten rohamozott a ZTE, de helyzetet sem tudott kialakítani.

Az igen alacsony színvonalú, küzdelmes mérkőzés első félidejében a hazaiaknak három lehetősége is volt, de csak kapufát sikerült rúgniuk, szünet után viszont a vendégek szalasztottak el sok lehetőséget.

A büntetőket értékesítették: Quirikó, Kolovics, Zsadányi, Marozsán, Olajos, Palkovics, illetve Balog, Wittmann, Csepregi, Rózsa, Rezi (kihagyta: Tasi). Jók: Horváth, Aczél, illetve Csepregi.

További eredmények

Bp. Honvéd—Tatabánya 2-1 (1-0). Bozsik stadion, 6000 néző. V.: Makó. Gólszerzők: Gregor (18., 52. p.), illetve Kiprich (53. p. — 11-esből). Kiállítva: Szalma (Tatabánya) a 88. percben buktatásért.

Videoton—Haladás VSE 2-1 (1-1). Szombathely, 6000 néző. V.: Márton S. Gólszerzők: Emmer (20. p.), Petres (62. p.), illetve Bognár (42. p.).

Ferencváros—Ú. Dózsa 2-0 (1-0). Megyeri út, 25 000 néző. V.: Molnár. Gólszerző: Fonyadt (42. és 64. p.).

Az NB I. állása:

1. FTC	19	12	1	1	5	33-23 39
2. Videoton	19	12	—	1	6	40-22 37
3. Bp. Honv.	19	9	5	—	5	23-18 37
4. MTK-VM	18	9	4	1	4	30-25 36
5. Rába ETO	18	9	2	1	6	27-21 32
6. Tatabánya	19	8	2	4	5	27-23 32
7. Vác	18	7	4	2	5	24-22 31
8. Békéscs.	19	8	1	2	8	31-26 28
9. Pécs	19	6	3	4	6	25-23 28
10. Siófok	19	6	2	4	7	23-24 26
11. ZTE	19	5	3	4	7	28-24 25
12. Veszprém	18	5	4	2	7	14-22 25
13. Haladás	19	5	2	4	8	22-29 23
14. Ú. Dózsa	19	5	—	3	11	25-28 18
15. Vasas	18	3	2	3	10	20-41 16
16. Dunaújv.	18	2	3	2	11	18-39 14

Vasárnap lesz: MTK-VM—Rába ETO, Vác—Veszprém, Dunaújváros—Vasas.

GÓLTOTÓ

A ZTE—Siófok mérkőzés eredményét eltaláló pályázóink közül a szerencse Losonci Attila, Pécs, Perczel u. 28. sz. alatti lakosnak kedvezett, aki a 100 forintos vásárlási utalványát postán kapja meg. Az e heti szelvények beérkezési határideje péntek déli 12 óra. Pályázni csak a lapból kivágott szelvénnyel lehet, amelyet a szerkesztőségünk címére (7601 Pécs, Hunyadi út 11.) kell beküldeni nyílt levelezőlapon.

Főmérkőzés: PMSC—ZTE .....

Pótmérkőzés: Siófok—Vác .....

A pályázó neve: .....

Lakcíme: .....

vasárnapi Dunántúli Napló

AZ MSZMP BARANYA MEGYEI BIZOTTSÁGÁNAK LAPJA

Főszerkesztő: **MITZKI ERVIN.** Főszerkesztő-helyettesek: **BÁLING JÓZSEF** és **LOMBOSI JENŐ**

Kiadja a Baranya Megyei Lapkiadó Vállalat. Felelős kiadó: **BODÓ LÁSZLÓ**

Szerkesztőség és kiadóhivatal: Pécs, 7601 Hunyadi út 11. Pf.: 134

Telefon: 15-000. Szerkesztőség telex: 12-421. Kiadó telex: 12-320.

Készült a Pécsi Szikra Nyomdában. Pécs, Engel János u. 8. 7630. Telefon: 32-177. Telex: 12-211.

Felelős vezető: **FARKAS GÁBOR**

Terjeszti a Magyar Posta. Előfizethető: bármelyik hírlapkézbesítő postahivatalnál, a hírlapkézbesítőknél, a Posta hírlapüzleteiben és a hírlapelőfizetési és lapellátási irodánál (HELIR), Budapest XIII., Lehel u. 10/A, 1900, közvetlenül vagy postautalványon, valamint átutalással a HELIR 215-96162 pénzforgalmi jelzőszámra. Előfizetési díj: egy hónapra 20,— forint, negyedévre 60,— forint, félévre 120,— forint, egy évre 240,— forint. Indexszám: 25054.

ISSM 0133-2007.

vasárnapi SPORT

TOTÓ

1. Karlsruhe—1. FC Köln	0-0	x
2. Kaiserslautern—Bayern M.	1-1	x
3. Eintracht Frankfurt—Bayer Uerdingen	0-2	2
4. Darmstadt—Blau-Weiss 90	2-1	1
5. Essen—Düsseldorf	1-5	2

A többi mérkőzést vasárnap játsszák.

Jégkorong

Lejátszotta első mérkőzését Sydneyben a C-csoportos jégkorong világbajnokságon a magyar válogatott. A bemutatkozás kitűnően sikerült, 6-3-ra győzött az együttes a Koreai NDK ellen.

Teke

Kanizsa Sörgyár—PBTC 6-2. NB II. nők, Nagykanizsa. A feljutásért küzdő, második helyen álló pécsiek ellen nagy küzdelemben kerekedett felül az elmúlt évben még NB I-es nagykanizsai együttes.

Labdarúgó NB II.

A labdarúgó NB II. Keleti csoportjában lejátszott mérkőzésen: DUSE—DMVSC 1-4 (0-3).

Labdarúgó NB III.

Volán Dózsa—MÁV NTE 0-0 (11-esekkel 4-2). Nagykanizsa, 200 néző. V.: dr. Csapó. Volán Dózsa: Kövesfalvi — Szabó, Svélecz, Pető, Varga — Nagy, Bokros, Kovács (Sörös) — Farsang (Tamás G.), Kálmán, Németh. Edző: Orosz József. MÁV NTE: Szalai — Szabó, Vári, Dollár, Liviczky — Vágó, Kozma II., Visnovics — Kéri (Németh A.), Takács, Kém. Edző: Németh Lajos. Jó iramot, kemény, de sportszerű küzdelmet és változatos játékot hozott a városi rangadó. Mind a két oldalon adódtak helyzetek, de a csatárok azokat sorra elhibázták.

Atlétika

170 maratonista indult Szegeden, a Barátság nevet viselő maratoni versenyen. A férfiaknál Vancsa (Szekszárd) 5., a férfi csapatban a Kaposvári Építők (Bók, Ipolyi, Kovács) 3. lett.

Mai sportműsor

Labdarúgás. NB II.: Építők—Mohács, Budapest, 15.00. Komló—Csepel, Komló, 15.00. NB III.: Siklós—Mázaszászvár, Siklós, 15.00. DVMSE—Bóly, Dombóvár, 15.00. Szigetvár—Kaposvári Honvéd, Szigetvár, 15.00. Boglárlelle—Sellye, Boglárlelle, 15.00. Megyebajnokság: PBTC—Vasasi B., Bőrgyár-pálya, 15.00. Geresdlak—P. Kinizsi, Geresdlak, 15.00. Szajk—Újpetre, Szajk, 15.00. Harkány—Beremend, Harkány, 15.00. Somberek—Szentlőrinc, Somberek, 15.00. Pannónia Kupa női teremtorna, Nev. Központ, 9.00: Sopiana—TANÉP, 10.00: Barcs—Dohánygyár, 11.00: Dohánygyár—TANÉP, 12.00: Barcs—Sopiana.

Kerékpár. Melitta Kupa szabadidős verseny, rajt Melinda utcai szabadidős park, 10.00.

Tájfutás: Csb, Orfűi elágazás, 9.00.

Megyebajnokság



Hat gólt rúgott a PVSK a Gázműnek. Felvételünk ezen a mérkőzésen készült, védekeznek a sötét mezes gázművesek.

Laufer László felvétele

PVSK—P. Gázmű 6-0 (4-0). Vasutas-pálya, 100 néző. V.: Kulcsár. A jól játszó vasutas-csapat fölényes győzelmet aratott. G.: Papp (4), Schmidt, Kaufmann.

P. Postás—P. Zsolnay 2-0 (0-0). Zsolnay-pálya, 200 néző. V.: Keresztes. Mezőnyfölényüket gólokra váltották a vendégek a második játékrészben. G.: Ábrahám (2).

PEAC—Steinmetz SE 3-0 (0-0). Vasút-pálya, 200 néző. V.: Bata. A második félidőben gólratörőbben játszottak az egyetemisták. G.: Balatinácz (2), Fekete.

Műkorcsolya-vb



A jégtáncverseny győztese a szovjet Klimova, Ponomarenko kettős

MTI-telefotó

A párosok versenye után Marina Klimova és Szergej Ponomarenko révén jégtáncban is szovjet győzelem született az utolsó versenynapon, a párizsi műkorcsolya világbajnokságon. Sőt, az ezüstérmet is szovjet duó, Maja Uszova és Alekszandr Zsulin szerezte meg. A közönség nagy örömére a hazaiak kedvence, az Isabelle és Paul Duchesnay végzett a harmadik helyen.

A japán Midori Ito nyerte a nők versenyét, megelőzve a nyugatnémet Claudia Leistnert és az amerikai Jill Trenaryt.

Tyúkvásár!

MÁRCIUS 20-TÓL MÁRCIUS 25-IG,

7.00 ÓRÁTÓL 16.00 ÓRÁIG,

TETRA SL. TYÚKVÁSÁRT TARTUNK.

Ár: 80,— Ft/db.

A TYÚKVÁSÁR HELYE:

a Bogádmindszenti „Új Kalász" Mgtsz, hegyszentmártoni baromfitelepe.

A Pécsi Építő és Tatarozó Vállalat

ELADÁSRA FELKÍNÁLJA

az ADK—70. típ. autódaruját,

valamint AVIA A—30. típ.

FIXPLATÓS TEHERGÉPKOCSIJÁT.

Érdeklődni:

a 26-744-es számú telefonon.

Ugyintéző: Lendvai Sándor, Orbán Zoltán.

Megtekinthető: a PÉTV Nyírfa úti telephelyén.

Az első mondata üzenet volt...
és a többi?



Nem nyílt ki a Rajk-dosszié

„Elnök: Megértette a vádat?
Rajk: Igen.
Elnök: Bűnösségét elismeri?
Rajk: Elismerem.
Elnök: Az egész vonalon?
Rajk: Az egész vonalon."

(5. oldal)

Shakespeare-siker gyerekekkel

(5. oldal)

A háromujjú félsziget

•

Világító görbebot

•

Egy este Katona Klárival



Világ proletárjai, egyesüljetek!

Dunántúli Napló

XLVI. évfolyam, 79. szám
1989. március 20., hétfő
Ára: 4,30 Ft

Az MSZMP Baranya Megyei Bizottságának lapja

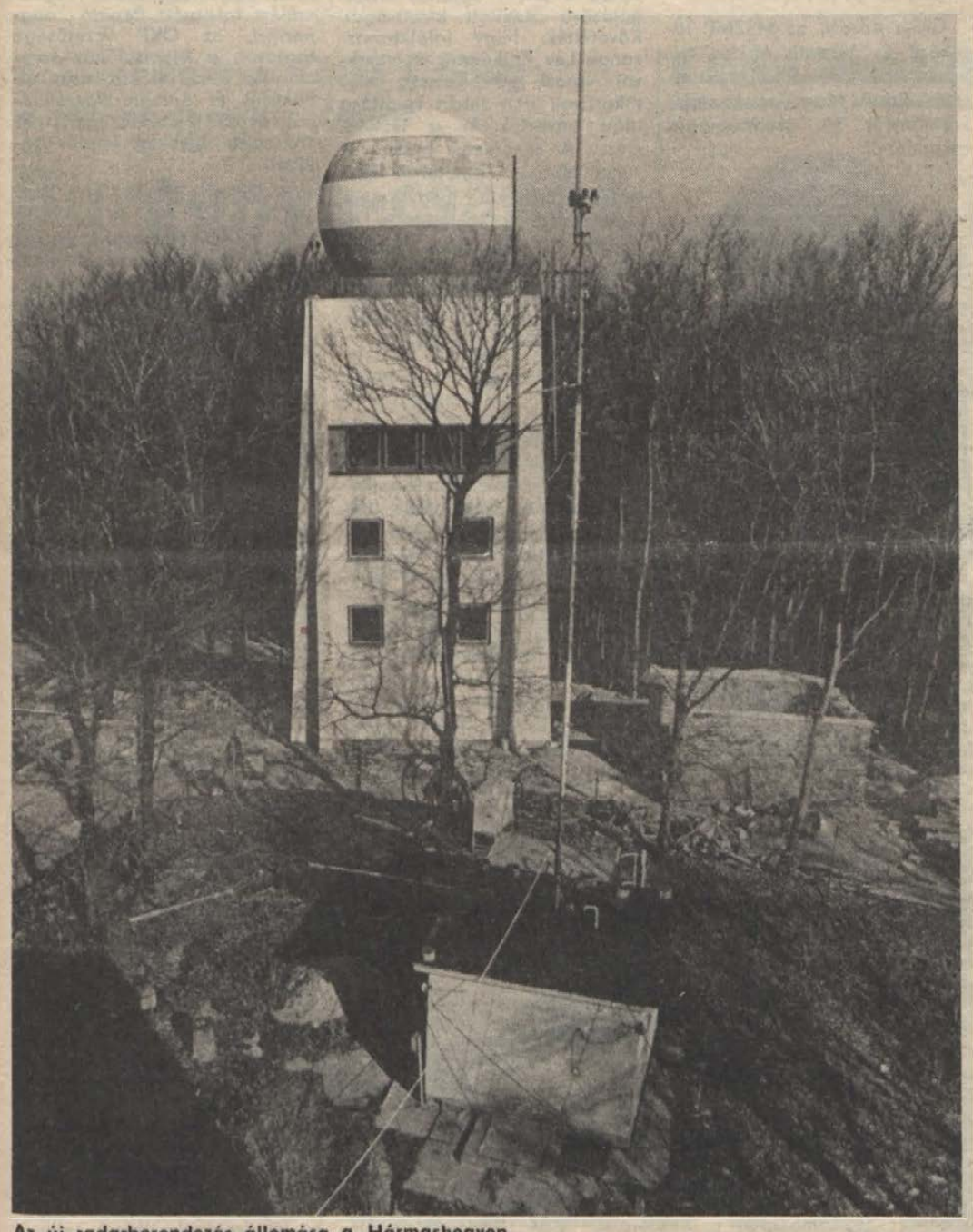

Az új radarberendezés állomása a Hármashegyen

A rakétás jégeső-elhárítás szezonkezdése

Próbaüzemel a hármashegyi lokátor

Tizenhárom éve kezdte meg tevékenységét Baranyában az Országos Meteorológiai Szolgálat rakétás jégesőelhárító egysége. Az elmúlt év végén különösen felborzolódtak a kedélyek a szolgálat körül, hiszen mind inkább érvényesül e területen is a közvetlen gazdasági haszon kérdése.

Vajon szerencsés lesz-e a 13-as szám? Sok még a bizonytalan kérdés, amely válaszra vár.

– Jelenleg is kemény viták zajlanak az OMSZ és az Állami Biztosító között a rakétás jégesőelhárítás gazdasági hatékonyságának megítélésében – összegezte dr. Zoltán Csaba főosztályvezető, a baranyai rakétás jégesőelhárító egység vezetője.

A bizonytalansággal szemben ott sorakoznak a biztos tények.

(Folytatás az 5. oldalon)

Véget ért az ASPEN-konferencia

Véget ért vasárnap az ASPEN-intézet négynapos, a kelet–nyugati gazdasági, műszaki és környezetvédelmi együttműködés A közös Európa házban címmel rendezett konferenciája Budapesten.

Az elmúlt napokban a résztvevők biztonságpolitikai kérdésekről *Horn Gyula* külügyminisztériumi államtitkárral folytattak megbeszélést. Részt vettek kerekasztal-beszélgetésen a Magyar Nemzet szerkesztőségében a magyar gazdasági reformról, és vitaülést tartottak a kelet-nyugati gazdasági kapcsolatokról. A tanácskozás résztvevői találkoztak programjuk során *Németh Miklós* miniszterelnökkel, *Pozsgay Imre* és *Nyers Rezső* államminiszterekkel, az MSZMP Politikai Bizottságának tagjaival, *Kótai Gézával*, az MSZMP KB osztályvezetőjével s a Magyar Nemzeti Bank vezetőivel. Felszólalt a konferencián többek között *Lothar Späth*, Baden-Württemberg tartomány miniszterelnöke, és előadást tartott *William Grillith*, a Massachusettes Institute of Technology (MIT) professzora. A résztvevőknek módjuk volt tájékozódni a kelet–nyugati ökológiai együttműködés kérdéseiről is.

Szovjet–japán párbeszéd

A japán–szovjet kapcsolatok a haladás útjára tértek és a megbékélés gyökereit gondosan kell ápolni – jelentette ki *Kurijama Takakazu* külügyminiszter-helyettes szovjet kollégájának, *Igor Rogacsovnak*, akivel vasárnap, rögtön Tokióba érkezése után találkozott.

A szovjet külpolitikus válaszában kijelentette, hogy mindkét fél a konfrontációtól a kooperáció irányába mozdult ki. Hozzátette, hogy tárgyalásaik hozzájárultak a világban meglevő feszültség enyhítéséhez.

Bonni leleplezés:

Románia eladja az élelmiszer-adományokat

Románia keményvalutáért eladja azokat az élelmiszer-adományokat, amelyeket nyugati államok küldenek a szükséget szenvedő romániai lakosság számára. Románia bonni nagykövetsége központi szerepet játszik ebben az üzérkedésben. Az NSZK-ban működő román diplomáciai képviselet ilyen irányú tevékenységéről, a Koreai Népi Demokratikus Köztársasággal lebonyolítandó egyik ilyen üzletről bizonylatok közzététele útján a Welt am Sonntag című hetilap lebbentette fel a fátylat legújabb számában.

A lap megszerezte az Ilexim nevű román állami külkereskedelmi vállalat január 19-i keltezésű angol nyelvű üzleti levelét, amelyben a bukaresti cég a phenjani koreai általános export- és importtársaságnak egy eredetileg több mint 66 ezer dollár értékű élelmiszerküldeményt 36 567,50 dollárért, vagyis 40 százalékos árengedménnyel ajánlott fel megvételre.

A Welt am Sonntag ismét szóvá teszi, hogy Románia mind a mai napig nem engedélyezi az élelmiszerszállítmányok közvetlen eljuttatását a rászorulóknak. Az ilyen irányú nyugatnémet kezdeményezések mindannyiszor eredménytelenek maradtak. Nicolae Ceausescu párt- és állami vezető ugyanis arra hivatkozva hárította el a kérést, hogy Románia – úgymond – mindent meg tud vásárolni, amire szüksége van.

Kommunista szombat a Mecseki Szénbányákban

A bevétel üzemi hatáskörben marad

Szombaton három műszakban dolgozott a Mecseki Szénbányák valamennyi termelő üzeme. Az önkéntes hétvégi munkára a föld alatti állományból összesen 1492 fő jelentkezett, közülük 332 volt a lengyel bányász. Ez a létszám a hétközben szokásos állománynak körülbelül 45 százaléka. Dolgoztak a külszínen is, a munkára jelentkezők száma csaknem elérte a 2500-at.

Az előzetes várakozásnak megfelelően a hétvégi munka eredményeképpen szombaton 7550 tonna szén jutott el a pécsi mosóba és a komlói osztályozóba, Pécsett 983, Komlón 373 tonna koksz készült. A munkára jelentkezők arányát tekintve a vállalat üzemei közötti vetélkedőt főlényegesen nyerte a tanbánya, hiszen itt egy átlagos hétköznaphoz viszonyítva száz százalékos volt a megjelenés. A sorban utána Petőfi-akna következik a még mindig tisztességes hatvan százalékkal. Szombaton termelési eredmény tekintetében is a tanbánya vitte a prímet, teljesítményük több, mint másfélszerese volt egy átlagos hétközi napénak. Dicséret illeti a Külfejtési Üzemet is, ugyanis dolgozói a hétközben szokásos létszám felével teljesítették túl a teljes létszám napi normáját. Nagymányokon tegnap rendes munkanap volt, a három műszak 1740 tonna brikettet állított elő. Hogy az ott dolgozók is kivegyék részüket az önkéntes munkából, a Brikettgyárban ma is zúgtak a gépek.

Az előzetes becslések szerint a hétvégi önkéntes munka 10 milliós árbevételt jelent. A vállalat vezetése a dolgozók véleményének meghallgatása után úgy döntött, hogy a bevétel üzemi szinten marad, ott döntenek annak felhasználásáról. Az már bizonyos, hogy a megjelent dolgozók egynapi bérüknek felét ajánlották fel a bányásznyugdíjasok támogatására.

K. E.

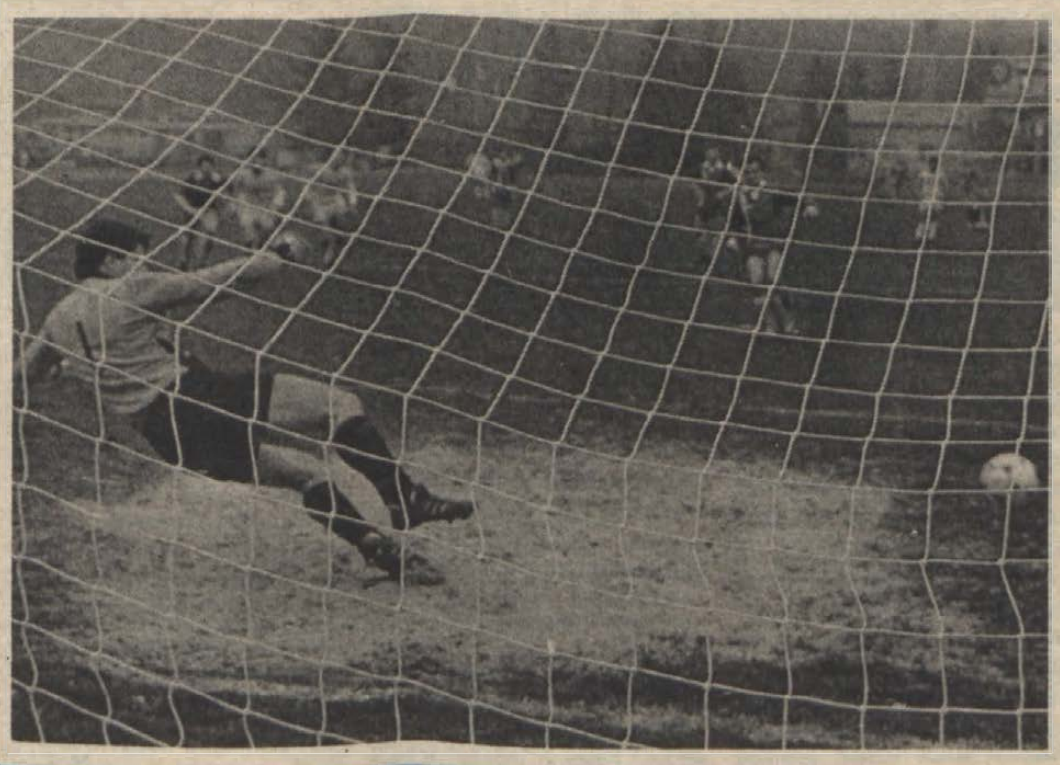

11-esekkel nyert a Komló

2-2-t hozott a rendes játékidőben a labdarúgó NB II-ben a Komló—Csepel mérkőzés. A 11-es párbajt a komlóiak nyerték. Ezt a büntetőt azonban még a 30. percben rúghatta a Komló, és be is talált Takács révén. A találkozó végén azt nyilatkozta Boday Ferenc, a komlóiak szakosztály-igazgatója, hogy „nem vallottunk szégyent, még 7 percet kellett volna kibírnunk". Való igaz, a Csepel némi szerencsével szerzett egy pontot, de az is igaz, hogy a Komló túl korán kezdte őrizni egygólos előnyét. (Tudósítás a 8. oldalon.)

Laufer László felvétele

Újra devizasorsjegy-akció



Nyomott hangulat az autópiacon, élénk forgalom a zsiben – ezt tapasztaltuk tegnap a pécsi vásártéren, ahol ezúttal is több ezren fordultak meg. A vásár egyik érdekes színfoltja volt a Pécsi Garancia Szövetkezet standja, ahol devizasorsjegyet kínáltak, ismételten meghirdetve – az országban elsőként ő általuk kezdeményezett – sorsjátékot, melynek főnyeremények: BMW–316, a legújabb tipusú VW Passat GL, Opel 1,6 INJ, Opel Cabriol 1,6 INJ, VW Golf, valamint különböző műszaki cikkek háromszázezer forint értékben. A februártól újra kapható Garancia devizasorsjegy-akciót a szövetkezet meghirdette a Dunántúli Napló Panoráma magazin márciusi számában is, melyben megtalálhatók a játék részletes feltételei.

Mézespuszedli és bizsu



Sikerük volt a különböző méretű diszcserepeknek Fotó: Laufer László

Családias húsvéti vásár a pécsi csarnokban

Mintha a kereskedők összebeszéltek volna, pedig jöttek mindenfelől Budapestről, Barcsról, Szegedről, Villányból, egymást érték az édességeket kínálók, kerámiát és bizsut árulók. Nem is lehet a választékukat tovább bővíteni, talán egy-egy faragót, bronzművest említhetnénk. Ami viszont becsületükre legyen mondva, valamennyien viszonylag olcsóbb portékát hoztak. Aki apróságot keresett száz forintért már találhatott csecsebecsét.

Furcsa, hogy gyerekeknek való holmit milyen keveset hoztak, pedig a legtöbb családban ezen az ünnepen az ő örömüket keresik a szülők, igaz nem tesznek ki magukért úgy, mint karácsonykor, de húsvétkor a kicsik gyűjtötte fűben eldugott apró dolgok okoznak igazi meglepetést. A pécsi Vásárcsarnokban a tegnapi húsvéti vásáron mindössze egy játékokkal megrakott asztalt találtam, de sajnos, ezen tömegével hevert a giccses műanyag.

Talán ez az egyoldalú kínálat volt az oka, hogy csendesre sikerült ez a vásár, halk moraj kísérte az érdeklődő nézegetők útját az asztalsorok között, néha süvített fel az egyik árus sipolós kakasaival.

A kerámiák és ékszerek között viszont sok szép munka akadt, valóban elfogadható áron. A készítők ügyességét dicsérik a kis szalmavirágokkal díszített kerámiák, a faragott hasznos konyhai kellékek.

Üde színfolt volt az a budapesti hölgy, aki kötött pulóvereket rakott ki, maga is szépen kötött ruhában, amíg a leendő vásárlóit figyelte, fürgén hurkolták a szemeket a kötőtűi egy újabb pulóveren.

Sikert arattak viszont a megszámlálhatatlan formájú, színű és ízű édességeket kínálók. Ami szintén öröm, az árusok között nagyon sok volt a fiatal, akik többnyire saját munkájukat hozták el, jó reklám volt a kirakott árunak, hogy magukon is bemutatták, fiatalságukkal, szépségükkel emelve az értékét.

G. M.

24 ÓRA A NAGYVILÁGBAN

Paskai Lászlót fogadta II. János Pál

Paskai László bíborost, magyar római katolikus primást szombaton magánaudiencián fogadta *II. János Pál* pápa – közölte a Vatikán. Mint az magánaudienciák esetében szokásos, a Vatikán nem adott részleteket a találkozóról. Az UPI azonban vatikáni forrásokból úgy értesült, hogy bizonyosan szó volt a magyar egyház javuló helyzetéről és a legújabb magyar politikai reformok hatásairól. A UPI megjegyezte, hogy Vatikán a kelet-európai országok közül a Magyarországhoz fűződő kapcsolatait tartja a legjobbnak.

◆

Üdvözlő táviratok

Grósz Károly, az MSZMP főtitkára és *Németh Miklós* miniszterelnök táviratban köszöntötte *Brian Mulroney* kanadai kormányfőt 50. születésnapja alkalmából.

*

A Tunéziai Köztársaság nemzeti ünnepe alkalmából *Straub F. Brunó*, az Elnöki Tanács elnöke táviratban üdvözölte *Zin el Abidin Ben Ali* tunéziai államfőt. *Németh Miklós*, a Minisztertanács elnöke Hédi Bakus miniszterelnöknek küldött üdvözlő táviratot.

◆

MOSZKVA: Leállították Örményország egyetlen atomerőművének működését szombaton, főként annak tulajdonithatóan, hogy a decemberi pusztító földrengés után a közvélemény aggodalmát fejezte ki a létesítmény biztonságát illetően. A 13 éve épült erőmű negyven kilométerre fekszik Jerevántól. Először fordul elő, hogy a Szovjetunióban egy működő atomerőművet leállítanak.

SAN SALVADOR: Puskaropogás, tüzérségi lövedékek és bombák becsapódásának döreje közepette nyitottak ki a szavazóhelyiségek vasárnap Salvador fővárosában. A karhatalmi erők két újságírót agyonlőttek, egy harmadikat megsebesítettek. A hadsereg helikoptereiről reggel rakétákkal lőtték San Salvador egyik északi negyedét, ahol a felkelők megtámadták a polgári védelem egyik helyőrségét. Az első jelentések közepes választási részvételről számolnak be a fővárosban.

◆

Tüntetés Jelcin mellett

Helyszíni beszámolók szerint délutánra már mintegy tízezer ember gyűlt össze a Gorkij utcán, a moszkvai városi tanács épületénél. A tüntetők követelték, hogy az SZKP KB hívja vissza a Jelcin ügyének kivizsgálására alakított bizottságát. Követelték, hogy találkozhassanak Lev Zajkovval, a moszkvai városi pártbizottság első titkárával, akit Jelcin leváltása után neveztek ki a testület élére. A rendőrség lezárta a városi tanács épületének közvetlen környékét, hogy megakadályozza a tüntetők behatolását az épületbe. Amikor néhányan megpróbáltak elszakadni a tömegtől és a Vörös tér felé vonulni, a rendőrkordon visszaszorította őket.

◆

BELGRÁD: További albán nemzetiségű gazdasági vezetőket vettek őrizetbe Koszovóban. A Sztari Trg-i bányaüzem hét vezető beosztású tisztviselőjéről van szó, s amiatt foganatosították ellenük a rendszabályt, hogy üzemükben – a jugoszláv államelnökség rendelkezésével dacolva – a dolgozók nem vették fel a munkát. Rajtuk kívül már vagy húsz albán nemzetiségű koszovói gazdasági és politikai vezető van őrizetben.

Ülésezik az OKP kongresszusa

Achille Occhetto kétórás beszámolójában az OKP által meghirdetendő alternatívát helyezte középpontba. Ezzel az irányvonallal az OKP szakít azzal a sok évtizedes hagyománnyal, hogy szövetséget és együttműködést keresett más erőkkel, s főként a kereszténydemokráciával, a haladó társadalmi reformok érdekében. – A jövőben – fejtette ki Occhetto – az OKP kormányzati alternatívát kíván kialakítani az ötpárti koalíció újkonzervatívnak minősített politikájával szemben az „erős reformizmus" talaján.

*

Pozsgay Imre, az MSZMP Politikai Bizottságának tagja, államminiszter, aki Rómában az OKP kongresszusán vesz részt küldöttség élén, megbeszélést folytatott *Renato Zangherivel*, az OKP vezetősége tagjával, a képviselőház kommunista képviselőcsoportja elnökével, és *Antonio Bassolinóval*, az OKP vezetősége szakszervezeti ügyekért felelős tagjával.

◆

PRÁGA: Gustáv Husák csehszlovák köztársasági elnököt „enyhe agyéri megbetegedés" miatt kezelik kórházban – adta hírül szombaton a prágai sajtó. A Rudé Právo és a többi napilap azt írta, Husákot betegágyánál pénteken felkereste Milos Jakes pártfőtitkár és a CSKP KB elnöksége nevében mielőbbi gyógyulást kívánt az államfőnek.

BRÜSSZEL: Az európai nagypiac 1992 végére meghirdetett létrehozásával összefüggő kérdések állnak a figyelem középpontjában a belga Kommunista Párt 26. kongresszusán, amely szombaton délelőtt kezdődött meg Brüsszelben. A belga kommunisták tanácskozását Anne Herscovici, a Politikai Bizottság tagja, a brüsszeli pártszervezet titkára nyitotta meg.

*



Edwards légitámaszpont Kalifornia, USA: Otnapos repülés és feladatainak sikeres teljesítése után március 18-án leszállt a Discovery űrrepülőgép (MTI Telefotó)

A pécsi ANK barátság klubjában

Egymás között – felszabadultan

Ez is ritka pillanat: a konferanszié először névnapi köszöntőt mond és virágot ad át Ildi és Irén néninek valamint Józsinak. Külön köszönti Endrét abból az alkalomból, hogy hétfőn 15 éves. Elül az együttérző, köszöntő taps, majd megkezdik műsorukat a Barátság klub színjátszói: párosával együtt énekelnek a szalagról elhangzó slágerek énekeseivel – természetesen túléneklelve a felvételen éneklőket –, aztán Molnár Ferenc vígjátékából adnak elő jeleneteket. Szereplők és nézők együtt szorítanak, virulnak és élvezik a produkciót. S a fellépők hálásan hajlonganak a ki-kihagyó vagy szűnni nem akaró tapsra.

Vajon tudja-e az olvasó, hogy mi is voltaképpen az ANK barátság klubja? Ha azt mondom, hogy valójában az egészségkárosodott gyermekek és fiatalok klubja, ez sem fejezi ki híven a valóságot. Mert több annál. Számukra talán az egyetlen olyan lehetőség, ahol egymás között és közös programokkal szervezve jól elvannak a mozgássérültek, a neurotikus tünetekben szenvedők, a személyiségzavarokkal küzdők. Magyarán: az egészséges társaikkal szemben óhatatlanul hátrányos helyzetűek. Tízéves kortól fölfelé jelenleg 109 tagú a klub. A sors ennél lényegesen nagyobb számú fiatalt vert valami hasonló, áldatlan állapottal. Ők erre – legalábbis egymás társaságában – könnyedén fittyet hánynak. Itt a klubban, egymás között minden szempontból teljes értékűek.

Figyelem az arcokat. Boldogok és önfeledtek. Nevetnek, tapsolnak, színjátszanak és felszabadultak. Van aki csak úgy lehet itt, hogy vele van az édesanyja, más is felnőtt istápolásra szorul. Negyedik éve alig várják, hogy a nyári vöröskeresztes táborokat követően havonta együtt lehessenek. *Varga Edit* és az októbertől őket támogató *Sass Irén* és *Viszló István* klubvezetők valamint *dr. Berényi Ildikó* gyermekpszichiáter a tőlük telhető maximumot nyújtják, hogy a klubtagok együttélve velük született betegségeikkel is teljes életet élhessenek. A *Simon József* vezette színjátszók hetente próbálnak, hogy elhitethessék társaikkal: érdemes és kell is bizonyítani. Bizonyítani, elsősorban önmaguknak azt, hogy a sorsukmeghatározta helyzetüknél többre is képesek.

M. L.



Fotó: Bakos Magdolna

Az idei nyár legolcsóbb tengerpartja

A háromujjú félsziget

Malév-járatok osztrákoknak



„Idegenforgalmi templom"? — Készül a látványosság. Jobb oldalt a háttérben Michel Mayer.

Tegnap este megelőztük az Utazás 89' kiállítás holnapi sajtótájékoztatóját. A Buda Penta szállóban Michel Mäyer úrtól, az „M. N. Reisen" tulajdonosától megtudtuk az idei nyár legolcsóbb tőkés országbeli nyaralási lehetőségét. Mäyer úr ugyanis sokkal korábban Budapestre érkezett, mert a kiállítás — vagyis a BNV — területén felállíttat egy stilizált görög templomot, görög pap idegenvezetővel, klasszikus ruhájú görög állampolgárral, aki olajágat visel a fején. Ez lesz az M. N. Reisen és a Pegazus Tours közös pavilonja.

— Görögországban nevelkedtem és irodám oda szervez utakat — mondta. Most e tekintetben társultunk a Pegazus Tours-szal. Ügyfeleim többsége eddig osztrák és német volt, s a müncheni vagy a bécsi repülőtérről szálltak fel Görögországba. A Malév rugalmas üzletpolitikája révén mi ezentúl schillingben fizetünk, s ezért közel 30 százalékos árkedvezményt kapunk. Így olcsóbb, ha az osztrák utasokat kényelmes busszal áthozzuk a Ferihegyre, és a schillingben fizető, s így ugyancsak útiköltség-kedvezményt élvező magyarokkal együtt repülnek Hellászba.

— Valóban a legolcsóbb tengerparti nyaralásra?!

— A háromujjú félszigetre, Chalkidiki-re megyünk. A Pegazus Tours 13 ezer forintért kényelmes, bárpultos, emeletes busszal tiz napra közvetlenül a tenger partján lévő, kétágyas szobájú üdülőkbe visz, félpanziós ellátással. Ha valaki az utat maga oldja meg és csak egy hétig szeretne ott üdülni, akkor 700 schillingért megteheti az M. N. Reisen—Pegazus Tuors-nál. Megsúgom, ha Bécsben a Corvinus Reisennél fizeti be nekünk, akkor senki nem kéri a valutaszármazás iratait, hiszen ha egyetlen utas ellen tőlünk származó információ alapján indul eljárás, az elrontja az üzletet. A legjobb útunk? — Ha bárki maga leutazik a háromujjú félszigetre, kocsiját ingyen átvesszük egy zárt parkolóba és 1400 schillingért tíz napig hajózhat a görög szigetek táján, félpanzióval, jó koszton, kétágyas kabinokban. Ezek az átalakított húsz méter hosszú kis halászhajók a legeldugottabb, legromantikusabb pici öblökbe is beúsznak.

Földessy D.

Ötezer forint felett minden hitelre kapható

Mit tehet a kereskedelem, ha a laposodó lakossági pénztárcák miatt egyre csökken a boltok forgalma? Vagy beletörődik a jó ideig még megváltoztathatatlanba, vagy pedig... Kitalál olyan akciót, melylyel serkenteni tudja a lakosság vásárlói kedvét, tehát úgy tesz, mint a Baranya Kereskedelmi Vállalat, mely a baranyai takarékszövetkezetekkel összefogva, március 22-től húsvéti meglepetéssel szolgál.

A húsvéti kosárba rövidlejáratú hitellel minden olyan cikk bekerülhet, amit a Baranyaker mintegy 100 boltjában és áruházaiban forgalmaz. A vevőnek két kikötésnek kell megfelelnie, ha már ilyen felkínált lehetőség mellett úgy dönt, hogy a tervezettnél jóval előbb mégis csak megveszi a ruhaneműt, a lakberendezési és konyhafelszerelési árukat, a bútort, a tapétát, a videót, a színes tv-t, az ikerkazettás rádiósmagnót, az autós rádiómagnót, vagy bármi mást. A két döntő feltétel: a Baranyaker egységeiben megvásárolt áru 5000 forintnál többe kerüljön, és az is lényeges, hogy a vevő hitelképes legyen a baranyai takarékszövetkezeteknél.

Amint azt Kovácsné Márcz Zsuzsanna értékesítési osztályvezető elmondotta, a hitelvásárlási akció a következőket jelenti: a vevő kiválasztja a megvásárolni kívánt árucikke(ke)t, a boltban befizeti a 10 százalékos előleget, a megkapott előszámlával felkeresi a lakóterületileg illetékes (Pécsett a legközelebbi, hisz útba esik jövet-menet) takarékszövetkezetet, s ha ott hitelképesnek találtatik, a vételár fennmaradó 90 százalékának erejéig számára rövidlejáratú hitelt folyósít a takarékszövetkezet. A rövidlejárat a megvásárolt áru(k) vételárának függvényében lehet 1—2, vagy jelentősebb vásárlási összegnél akár 3 éves időtartamú is, a lejárattól függően 20—25% „-os kamatozás mellett.

Pécsett a Bóly és Vidéke (Zsolnay V. u. 2.), a mecseknádasdi Mecsek Vidéke (Tolbuhin út 2.), a Mohács és Vidéke, Bem utca 5., a Meszöv-székházban), a vajszlói Ormánság (Kolozsvár utca 20.), a Siklós és Vidéke (Kodolányi utca 35—37. és Kodály Zoltán utca 2.), az Újpetre és Vidéke (Kiss J. utca 2.), valamint a Szigetvár és Vidéke (Rácváros út 10.) takarékszövetkezetek várják és segítik az akció során vásárolni szándékozókat, de Baranyában még a Szentlőrinc és Vidéke, valamint a Mágocsi Hegyhát és Vidéke Takarékszövetkezet is várja a Baranyaker boltjaiban hitelre vásárolni szándékozókat.

Bár húsvéti meglepetésként indítja a Baranyaker a takarékszövetkezetekkel közösen az újszerű lakossági vásárlást, várhatóan serkentő akciót, ám mindaddig tart ez a lehetőség, amíg hitelezési forrásokkal bírják a takarékszövetkezetek. Bíznak abban, hogy megtalálják számításukat és maga a vevő jár majd legjobban.

M. L.

Zöldért kontra Vörös Csillag: a tét négymillió forint

Burgonya-csapás

Levél szerkesztőségünkhöz (is): „Az MTI aláírásával 1989. február 10-én a Népszabadságban rövid írás jelent meg, melynek címe: „Harmincmilliós kár Somogyban. Több ezer tonna burgonya elrothadt"... Az írás befejező részében ez olvasható: „A Somogy Megyei Növényegészségügyi és Talajvédelmi Állomás laboratóriumi vizsgálatai szerint a tavalyi aszályt követő késői esőzés következményről van szó. Az indoklás szerint szakmai, emberi mulasztás sehol sem történt. E megállapításokkal szemben azonban némi kételyt támaszt, hogy egyetlen gazdaságban — a barcsi Vörös Csillag Tszben — most is kifogástalan állapotban van az összel betárolt négyezer tonna burgonya.

Az MTI-től a közlemény népszabadságbeli megjelenésenapján telexen helyreigazítást kért *dr. Koronics Károly*, a Baranya Megyei Zöldért igazgatója, mivel a barcsiakra vonatkozó kitételt ő maga is hamisnak és félrevezetőnek tartotta.

A Dél-somogyi Mezőgazdasági Kombinát gesztorságával működő Somogyi Burgonyatermesztési Rendszer nagyatádi központjában Gergó Sándor rendszervezető mondja:

— Nem volt nekünk elég a tényleges kár? Még ez az MTI-közlemény is borzolja és ellenünk hangolja a kedélyeket. Jómagam 31 éve foglalkozom burgonyával, de ilyen esettel még a szakirodalomban sem találkoztam. Ez elemi kár.

— A burgonya olyan növény, mely fenntarthat, megmenthet, de tönkre is tehet egy gazdaságot. Akik termesztik, azok gazdasági kényszerből sem hagyhatják abba, hisz óriási vagyonérték (gépek, tárolók stb.) szükséges a burgonyatermesztéshez. Nem hagyhatjuk abba e megrendítő kudarc után sem.

Tóth István, a Somogy Megyei Növényvédelmi és Talajvédelmi Állomás igazgatója: — Laborvizsgálataink, helyszíni szemléink és más megyei intézmények laboratóriumi vizsgálatai egyértelműen megállapították, hogy ezt a soha nem tapasztalt burgonyarothadást nem emberi mulasztás, nem is a technológiai fegyelem megszegése okozta. Egyértelműen megállapítottuk, hogy a tavalyi aszály és az azt augusztus dereka után felváltó rendkívül csapadékos időjárás következtében a tárolhatósági, eltarthatósági szint alá csökkent a gumók szárazanyag- és keményítőtartalma. Ez vis maior, tehát kivédhetetlen a termelők oldaláról.

— Mikor fordultak önökhöz először a somogyi burgonyatermelő gazdaságok?

— Megyénkben 11 üzem termel burgonyát, közülük 8 október végén, november elején már segítségért fordult hozzánk. A ténymegállapításon túl, sajnos nem tudunk semmiben sem segíteni.

Dr. Schweigert Andrásné, az állomás laborvezetője a kéréseknek eleget téve megkezdte a helyszíni és a laborvizsgálatokat. S az eredmény?

— Nem kórokozó eredetű a rothadás.

— Miért tartja hamisnak és félrevezetőnek az MTI híradásban megjelent barcsiakkal kapcsolatos kitételt? — kérdezem az állomásigazgatót.

— A pécsi Zöldért reklamációját követően a barcsiak is hoztak be hozzánk laborvizsgálatra abból a tételből, melyet szerintük kifogásolt a Zöldért. A vizsgált mintának 22%-a volt csak minden tekintetben elfogadható, egészséges, ép gumó...

A Baranya Megyei Zöldértnél *Pandur József* belkereskedelmi igazgatóhelyettes elém teszi a szakvéleményeket és közben magyaráz:

— Eddig ilyen problémánk soha nem volt a barcsi Vörös Csillag Tsz burgonyájával. Régi, jó partnereink. Velük 150 vagonra volt szerződésünk, abból 50-et ősszel eladtunk, 50 vagonnal van nálunk betárolva — ezt pereljük — és az 50 vagon barcsi bértárolású burgonya sorsa a per miatt ma még bizonytalan.

— Megközelítően négymillió forintról van szó. Nekünk az ÁKF jelentette, hogy rengeteg a panasz a vásárlóktól: a burgonya üveges, nem föl meg stb., emiatt letiltja az árusítását. Mi a kifogásolt burgonyát bevizsgáltattuk a Pécsi Állategészségügyi és Élelmiszer Ellenőrző Állomással. Elég, ha annyit mondok, s ezt hiteles laborvizsgálati adatok támasztják alá: minden paraméter jóval a megengedett érték fölötti. Az állomás hivatalos szakvéleménye mindkét mintára: „...Az MSZ 11852–77. sz. szabvány előírásainak egészségi állapot miatt *nem felelt meg.*"

Dr. Koronics Károly, a Baranya Megyei Zöldért Vállalat igazgatója:

— A január 10-i letiltás nyomán nem árusíthatjuk a barcsi krumplit, azóta az ország más területeiről vásárolt kifogástalan és kiváló minőségű burgonyát forgalmazunk.

Murányi László

A Rubik Innovációs Alapítvány különdíját nyerte

Világító görbebot

Ötletek a szoba falán



— A szobám falára már régebben kitűztem egy papirt és amikor valamilyen ötletem támad, azt mindig fölírom rá, hogy esetleg később majd megcsinálom — meséli *Borgulya Gábor*, az Öz utcai 2. számú Gyakorló Általános Iskola nyolcadik a. osztályos tanulója. Ez az „ötletfal" már eleve egy jó ötlet, el lehet lesni Gábortól. De nem ezért beszélgetünk, hanem mert a „Tervezzünk tárgyakat" pályázaton nemcsak tervdíjat kapott, de elnyerte a Rubik Innovációs Alapítvány különdíját is.

— Tudom, hogy három pályamunkát küldtél be, de most arról a furcsa nevű találmányodról beszélj, amelyik ezt a sikert hozta. Mi az a világító görbebot?

— Úgy jutott eszembe az ötlet, hogy a nagymamám elég gyengén lát, s ha egyik kezében a botot tartja, másikban a zseblámpát, akkor már nem tud semmi mást a kezébe venni. Ezen szerettem volna segíteni, és arra gondoltam, hogyha a bot világítana, egyik keze fölszabadulna és máris könnyebb lenne a dolga. Vettem egy botot, az alsó végéből levágtam egy darabot, ennek a helyébe egy biciklipumpát szereltem, ebbe építettem be az égőt és ide tettem az elemet. Az égőt úgy állítottam be, hogy mindig oda világítson, ahová lépni kell. A bot felső, görbe végébe szereltem a kapcsolót. Ez persze csak egy modell, a gyakorlatban, ha valaha gyártanának ilyet, akkor sokkal erősebb égőt kellene beépíteni, én ugyanis három és fél voltos elemmel csináltam meg. A világító görbebotot most Budapesten, a Desing Centerben lehet látni körülbelül a hónap végéig tartó kiállításon, a többi díjazott pályamunkával együtt.

— Mi volt a különdíj?

— A tervdíj ötezer forint volt, a különdíj tizezer.

— És mi volt a másik két ötleted, amit elküldtél?

— Végül is csak az egyiket küldtem el, ez volt a villanykörte-becsavaró, egy hosszú bot, a végén ujjakkal, hogy amikor valaki ki akarja cserélni a villanykörtét, ne kelljen székre vagy létrára állnia. A másik a körkörösített kazetta volt, de azt nem küldtem el, mert közben megláttam már ilyet valamelyik kirakatban.

A „Tervezzünk tárgyakat" pályázatra ezerszáznegyven pályamunka érkezett az ország minden részéből; többen pályáztak Pécsről is, sőt többen ugyanabból az iskolából is, ahová Gábor jár.

Gábor emellett ebben a tanévben már több sikert is elért: a gyakorló iskolák országos matematikaversenyén hetedik lett; bekerült a megyei számítástechnikai verseny döntőjébe és harmadik helyen végzett a fizikai feladatmegoldó versenyen. Ebből már következik is, hogy kedvenc tantárgyai a matematika, fizika és kémia. Most úgy gondolja, hogy annak idején majd az orvosi egyetemre szeretne jelentkezni, de az orvostudományon belül is leginkább az orvosi műszerek érdeklik. Na és persze az ötletek, a kisebb — és később biztosan komolyabb — találmányok; s ha lesznek ötletei, akkor jövőre is bizonyára indul ezen a pályázaton, hiszen ezt tíztől tizennyolc éves korig hirdetik meg. És hát miért ne lennének továbbra is remek ötletei? Elfelejteni úgysem felejti el őket, hiszen a szoba fala elég nagy felületű, sok-sok üres papírt ki lehet tűzni, hogy bármikor felfirkantson valamit, ami éppen az eszébe jut. Azután egyszer majd megcsinálja.

D. Cs.

Elégtelen

A technológiai fegyelem megsértéséből adódik a legtöbb hiba — derül ki a Baranya Megyei Állategészségügyi és Élelmiszer Ellenőrző Állomás legutóbbi havi gyorsjelentéséből, melyből szokás szerint közreadjuk tallózásunkat.

Rosszul zsigerelt, nyelő- és légcsövet, végbélgyűrűt tartalmazott a reménypusztai Fürj, Galamb Feldolgozó Vállalat exportcsirkéje. Hasonló kifogások érték a Baranya Megyei Baromfifeldolgozó és Forgalmazó Közös Vállalat előhűtött, bontott csirkéjének minőségét, az egyik tételnél a visszahelyezett belsőség érzékszervi tulajdonságai nem voltak megfelelőek, a másik tételnél a zsigereléssel volt baj. A technológiai, fagyasztási és tárolási hibákért az intézet figyelmeztetést küldött.

Nem tüntették föl a gyártási időt a Győri Növényolajgyár napraforgó étolajat tartalmazó flakonjain. A gyártót figyelmeztették.

A megengedettnél nagyobb volt a konyhasótartalma, rossz az érzékszervi tulajdonsága a Baranya Megyei Sütőipari Vállalat siklósi üzemében készült vizes zsemlének. A technológiai hiba, illetve az anyagnorma be nem tartása miatt az intézet ellenőrei fegyelmi eljárásra tettek javaslatot. Sajnos akadtak további hiányosságok is a siklósi üzemben: a félkilós, kerek rozskenyér kis savfokával, jellegtelen ízével hívta föl magára a figyelmet, a kétkilós, házi jellegű kenyéren pedig helytelenül tüntették föl a gyártási időpontot — előre dátumoztak. Az anyagnorma be nem tartásáért, a gondatlan munkavégzésért fegyelmire tettek javaslatot.

M. Z.

HÍREK

MÁRCIUS 20., HÉTFŐ

Szeretettel köszöntjük névnapjuk alkalmából KLAUDIA nevű kedves olvasóinkat

A Nap kél 5.48 – nyugszik 17.56 órakor.
A Hold kél 16.08 – nyugszik 5.03 órakor.

Olvasószolgálat

Hírek, tudósítások, események közölhetők 14–16 óráig a 15-000 telefonszámon

Hírszerkesztő: CSUTI JÁNOS

Ma délelőtt 9–11 óráig panaszügyekben fogad, telefonon hívható a 10-053-as telefonszámon: NAGY ISTVÁN

Szerkesztőségi hírügyeletes 16–19 óráig a 10-053-as telefonszámon: NAGY ISTVÁN

– Épül az új iskola Hidason. Az elkészült nyolc tanteremben már folyik az oktatás, de várhatóan határidő – június 30. – előtt már az új tornaterem is a tanulók rendelkezésére áll. A munka kivitelezője a Bázis Vállalat, a hidasiak társadalmi munkával járulnak hozzá a beruházáshoz.

●

Kocsiátvételi sorszámok

Trabant Limousin Hycomat	
Budapest	54
Trabant Combi Hycomat	
Budapest	33
Trabant Limousin Speciál	
Budapest	18 176
Debrecen	15 334
Győr	14 425
Trabant Combi	
Budapest	6 518
Debrecen	5 228
Győr	4 430
Wartburg Standard	
Budapest	4 271
Debrecen	2 763
Győr	2 617
Wartburg Special	
Budapest	5 622
Debrecen	4 425
Győr	4 094
Wartburg Special tolótetős	
Budapest	17 381
Wartburg Tourist	
Budapest	4 842
Debrecen	2 780
Győr	2 034
Skoda 105 S	
Budapest	12 889
Debrecen	9 632
Győr	9 636
Skoda 120 L	
Budapest	31 987
Debrecen	18 572
Győr	21 387
Lada 1200	
Budapest	49 197
Debrecen	35 098
Győr	17 298
Lada 1300 S	
Budapest	24 470
Debrecen	18 429
Győr	10 023
Lada Szamara	
Budapest	5 971
Debrecen	4 236
Győr	3 037
Lada 1500	
Budapest	18 236
Debrecen	12 841
Győr	5 537
Lada Combi	
Budapest	1 486
Debrecen	633
Győr	829
Lada Niva	
Budapest	851
Polski Fiat 126 E	
Budapest	6 063
Debrecen	3 918
Győr	3 845
Dacia Limousin	
Budapest	17 975
Debrecen	13 016
Győr	10 417
Dacia Combi	
Budapest	5 383
Debrecen	3 710
Győr	2 943
Dacia TLX	
Budapest	10 183
Debrecen	6 577
Győr	6 206
Zastava	20 338
Opel Kadett	543
Volkswagen Golf	501
Volga Limousin	1 696
Volga Combi	1 780

Elhunyt Fehér Péter

Fehér Péter újságíró, az MTI belföldi főszerkesztője 46 éves korában, március 18-án szívroham következtében elhunyt. Halálával a magyar újságírás tehetséges vezető egyéniségét vesztette el. Temetéséről később intézkednek – tudatja a Magyar Távirati Iroda és a Magyar Újságírók Országos Szövetsége.

Elhunyt Gelley Kornél

A Katona József Színház igazgatósága mély megrendüléssel tudatja, hogy Gelley Kornél, Jászai Mari-díjas, Érdemes művész hosszan tartó betegség után, életének 57. évében vasárnap elhunyt. Temetéséről később intézkednek.

●

— Új járda Szentlőrincen. A nagy gyalogosforgalmú helyi Attila utcában a lakosság segítségével felbontották a régi beton- és téglajárdát, hogy annak helyébe új betonjárda kerülhessen. A 650 méter hosszú új szakasz a Szentlőrinci Községi Tanács beruházásában készült el a közelmúltban.

Időjárás

Hétfő estig lassanként tovább csökken a felhőzet, eleinte főként délnyugaton, délen még esővel, majd változóan felhős idő lesz számottevő eső nélkül. Az északi, északnyugati szél többfelé élénk lesz, majd mérséklődik. Reggel többfelé párás lesz a levegő, helyenként köd keletkezik. A legmagasabb nappali hőmérséklet hétfőn 11, 16 fok között várható.



A vasárnap délelőtti borongós időben a pécsiek közül többen választották programjuknak a népszerű zenei sorozat, a Csontváry-matiné soron következő rendezvényét. Az előadás őket igazolta. A múzeum nagytermében tegnap a pécsi Fagyöngy együttes adott hangulatos műsort zenés, verses összeállításával. A sorozat a jövő hónapban két újabb vasárnapi matinéval folytatódik.

●

– Jó ütemben haladnak a helyreállító munkák a megsüllyedt siklósi Kossuth téri általános iskolán. Az alapmegerősítés már megtörtént, jelenleg a megrongálódott felépítmény és a tető felújítása van folyamatban. Az iskolában várhatóan idén szeptemberben újra megkezdődhet a tanítás.

– Óvoda épül Harkányban. A helyi tanács 54 millió forintos költségén a közelmúltban kezdődött Harkányban a 150 óvodai és 40 bölcsődei férőhelyes létesítmény felépítése. Elkészültével az új, pavilonos rendszerű bölcsőde-óvoda a ma üzemelőnek szerepét veszi át.

200 éves a bábolnai ménesbirtok

Az idén kétszáz esztendeje, hogy megalapitották a mai Bábolnai Mezőgazdasági Kombinát jogelődjét, a Császári és Királyi Bábolnai Katonai Ménest, amelyet a Bécsben székelő birodalmi haditanács közvetlenül irányitott. Az azóta eltelt két évszázad hagyományait, tapasztalatait hasznosító bábolnai kombinát ma is Európa egyik legismertebb arab ménesével rendelkezik, a lovai a világ számos országába eljutottak. A 200. évforduló alkalmából kiadvány jelenik meg Bábolna történetéről. A Magyar Posta bábolnai emlékbélyeget bocsát ki.

– Emléktábla a világháborúk halottainak tiszteletére. Az első és a második világháborúban meghaltakra, eltűntekre emlékezve a közelmúltban emléktáblát avattak Drávafokon a református templom melletti kertben.

– Vízműhálózat épül Pogányban. A szerződésben lefektetettek szerint a közeljövőben fejezi be a vízműhálózat kiépítését Pogányban a DÉLVIÉP Vállalat. A lakossági és tanácsi beruházásnak köszönhetően májustól a községben minden családhoz eljut majd a régen várt Duna-víz.

– Levéltári restauráló műhely működik a budai várnegyedben. A műhely szakemberei évente közel 20 000 iratot, 500 oklevelet, illetve térképet restaurálnak, de foglalkoznak pecsétek, könyvek, ősnyomtatványok helyrehozatalával is. Elfogadják magánszemélyek megrendelését is.

– Szervezik a kábeltelevíziót Bólyban. A helyi Községszépítő és Védő Egyesület tagjainál 600 család nyújtotta be igényét szerződés formájában. Az előzetes becslések szerint a beruházás költsége 14 millió forint lesz, aminek jelentős részét – mintegy 4 millió forintot – az igénylők által vállalt közösségi munka tesz majd ki.

– Új, tágasabb épületbe költözik Egyházaskozáron a közeljövőben az egyre látogatottabb idősek klubja. Az otthonosabb klub kialakítása a tanácsnak mintegy 450 000 forintjába kerül, a kivitelező munkákat a helyi tsz építőbrigádja végzi.

– Elkészült Kacsótán az új buszváró. Az üvegablakos, faszerkezetű mutatós kis épületet a Szentlőrinci Tanács Költségvetési Üzemének dolgozói állították fel. Az új buszváró 100 000 forintba került.

Az SZDSZ közgyűlése

Vasárnap Budapesten, a Corvin moziban tartották a Szabad Demokraták Szövetsége (SZDSZ) közgyűlésének első fordulóját.

A már pártszerűen működő szervezet nagy érdeklődéssel kísért gyűlésén az SZDSZ tagjai megvitatták a kiadott programtervezet főbb téziseit. A résztvevők a társadalom működési elveiről, a parlamentáris demokrácia mechanizmusáról, az átmenet politikai programjáról, az alkotmányozás folyamatáról tanácskoztak, és az aktuális kérdésekre a szabad demokraták által adható válaszokat fogalmazták meg együttesen.

●

– Bővült a balatoni kompközlekedés. Bár még csak két hete indult el a balatoni kompközlekedés Tihany és Szántód között, az erős hétvégi forgalom miatt máris emelni kellett a járatok számát. Így tegnaptól az utolsó járat Szántódról 18 órakor, míg Tihanyból 18.30 órakor indul. A tervek szerint a személyforgalom április 15-én indul.

●

A hatos lottó nyerőszámai

A Sportfogadási és Lottó Igazgatóság tájékoztatása szerint a hatos lottó nyerőszámai a következők:

3, 6, 10, 17, 38, 43 plusz 18

Kalendárium

HÉTFŐ: Hetven évvel ezelőtt, ezen a napon adta át a magyar kormánynak Vix francia alezredes az antant jegyzékét az új demarkációs vonalról. 1919 január—februárjában a párizsi békekonferencián — a francia vezérkar javaslatára — hozzáfogtak az Ausztriával és Magyarországgal kötendő békeszerződés előkészítésére. Ezzel kapcsolatban került napirendre az új államok közötti határok kérdése. A magyar—csehszlovák és a magyar—jugoszláv határ esetében a szakértők befejezett tényeket találtak, magyar—román viszonylatban azonban nem. Ezért február 26-án a külügyminiszterek tanácsa határozatot hozott a magyar és a román csapatok közötti semleges zóna létrehozásáról (e szerint a román hadsereg előrenyomulhat a Szatmárnémeti—Nagykároly—Nagyszalonta—Arad vonalig: a magyar csapatok visszavonulását március 23-án kell megkezdeni, s tíz nap alatt befejezni: a román zónában a magyar közigazgatás megszűnik, a semlegesben megmarad).

KEDD: Százötven éve született Mogyeszt Muszorgszkij (1839—1881) orosz zeneszerző, a zenetörténet egyik legnagyobb alakja.

SZERDA: Százharminc éve született Baján, és Budapesten hunyt el Timár Szaniszló (1859—1917) író, újságíró, a századforduló magyar társadalmának éles szemű megfigyelője, megörökítője.

CSÜTÖRTÖK: Harminckilenc éve alakult meg Genfben — az 1873-ban alapított Nemzetközi Meteorológiai Szervezet utódaként — az ENSZ szakosított intézménye, a Meteorológiai Világszervezet (WMO).

PÉNTEK: Kilencvenöt éve született Korvin Ottó (1894—1919) tisztviselő, a magyar munkásmozgalom kiemelkedő harcosa, vértanúja.

SZOMBAT: Hetvenöt éve született Norman Ernest Borlaug Nobel-békedíjas amerikai mezőgazdasági szakember. Érdemei elismeréséül 1970-ben neki ítélték a Nobel-békedíjat.

VASÁRNAP: Százhetvenöt éve halt meg Joseph Ignace Guillotin (1738—1814) francia orvos, akinek nevét a híres kivégzőeszköz örökítette meg. Ennek egyébként — a közkeletű felfogással ellentétben — nem ő volt a feltalálója.

Egészségügyi szolgálat

KÓRHÁZI FELVÉTELES ÜGYELETEK

Mindennapos felvételi ügyeletek gyermek betegek részére Pécs város: POTE Gyermekklinika. Szigetvár város és járás, a pécsi és a volt sellyei járás: Megyei Gyermekkórház. Gyermeksebészeti, kórházi felvételt igénylő gyermekfülészeti betegek, égett és forrázott gyermekek részére páratlan napokon: POTE Gyermekklinika, páros napokon: Megyei Gyermekkórház, Pécs és a megye egész területéről.

Felnőtt belgyógyászat, sebészet, baleseti sebészet, égési sérülések, orr-fül-gégészet Pécs város lakossága részére: Honvéd Kórház. Koponya- és agysérülések: idegsebészet. Pécs város és a csatolt községek ideg- és elmebetegei részére: POTE Ideg- és Elmeklinika. Szemészeti betegek ellátása 17 órától: POTE Szemészeti Klinika.

ÉJSZAKAI KÖRZETI ORVOSI ÜGYELET

Pécs város felnőtt lakossága részére egy helyen, a Lánc utcai rendelőintézet földszinti ügyeleti helyiségeiben minden este 7 órától másnap reggel 7 óráig. Telefon: 14-347.

Fogászati ügyelet minden este 7 órától másnap reggel 7 óráig a Lánc utcai rendelőintézet földszinti ügyeleti helyiségeiben — gyermekek részére is. Telefon: 14-347.

Gyermeklakosság részére egy helyen, a Gyermekklinikán, Pécs, József A. u. 7. (bejárat a Bajnok u. felől) este 7 órától másnap reggel 7 óráig. Telefon: 10-938.

ÉJSZAKAI UGYELETES GYÓGYSZERTÁRAK

Pécs, Kossuth L. u. 81. 10/8. sz. gyógyszertár; Pécs, Bajcsy-Zs. u. 23. 10/14. sz. gyógyszertár.

✲

SOS-ÉLET telefonszolgálat díjmentesen hívható a 12-390-es számon este 7 órától másnap reggel 7 óráig.

✲

Segélytelefon minden hétfőn délután 6–8 óráig tart segítő és tanácsadó ügyeletet az alkoholellenes klub, a 15-083-as telefonon. Postai cím: Pécs, Sörház u. 10., 7621.

✲

Egyedülállók társkereső szolgálata minden hétfőn, szombaton 17–20 óráig személyesen a kertvárosi ANK Művelődési Ház, I. emelet (titkárság), illetve a 41-907-es telefonszámon.

✲

Nyugdíjas telefonszolgálat szombat, vasárnap kivételével naponta 17—19 óráig hívható a 41-907-es telefonszámon.

✲

Segítő kapcsolat. A Hazafias Népfront ma, hétfőn 17–19 óra között tartja az egészségügyi, pszichológiai és pedagógiai kapcsolatteremtés témájában a következő fogadóóráját. Helyszín: a Geisler Éta u. 16. szám. A tanácsadás díjtalan.

✲

Bűnmegelőzési szaktanácsadás a pécsi belvárosban minden hétfőn az Alajos u. 2/2-ben. Várjuk az érdeklődőket és a panaszosokat 17–19 óráig.

✲

Újjáalakult az ifjúsági telefonszolgálat, amely a 25-642-es számon hívható 16—19 óráig.

Információk

Közérdekű

Áramszünet lesz március 21-től március 29-ig, munkanapokon 8—15 óráig Magyarországon, a Kossuth L. u. 70. és 77. házszámtól felfelé végig, valamint az Árpád, Liget, Bem és Hunyadi utcákban.

Áramszünet lesz f. hó 21-én 7—12 óráig Pécsett, a Kócsag u., Eger köz, Keskeny-dűlő, Meredekdűlő, Lajkó köz, Darázs-dűlő, valamint a Daru-dűlő és a Fülemüle utca északi részén.

Áramszünet lesz f. hó 20-án és 21-én 7—15 óráig Pécsett, a Kis-Daindol, Hegyhát-dűlő, Erdész u., Sziklás-dűlő, Bálicsi u., Barackos u. által határolt területen.

Áramszünet lesz március 24-ig, naponta 8—15 óráig Pécsett, Vörös csillag u., Gorkij u., Tárna u., Füst u., Tűzoltó u., Munkásőr u., Óvoda u., György-telep által határolt területen.

Rendezvények

Lengyel Pál szekszárdi nyomdászról emlékezik meg ma 18 órakor a pécsi Helyőrségi Klub első emeleti társalgójában a dr. Bólint Gábor eszperantó csoport. Lengyel Pál az első magyar tipográfus volt, aki eszperantó kiadványokat nyomtatott.

A komlói német nemzetiségi klub márciusi foglalkozását 20-án 17 órakor tartja a Komlói Vízmű Vállalat, Kossuth u. 9. szám alatti klubtermében. A rendezvény vendége ezúttal a Neckar Teslingerni polgármester lesz, aki a klubbal kapcsolatos lehetőségekről kíván tárgyalni. Tiszteletére műsort ad a kenderföldi iskola német nemzetiségi tagozata, valamint Elisabeth Schmidt vezetésével a klub énektriója. A klub vezetői számítanak a tagok és pártolótagok megjelenésére.

A ZSOLNAY PORCELÁNGYÁR

munkatársakat keres

– egy műszakos munkarendben FÉRFIAKAT tetőfedő, ács, központifűtés-szerelő, meós, targoncavezető (villamos és dízel) munkakörökben,
NŐKET arányozó (jó rajzkészséggel rendelkező, 18 éven felülieket várunk) és anyagvizsgáló munkakörbe.

– két műszakos munkarendben NŐKET betanított munkára, FÉRFIAKAT csiszoló munkakörbe (forgácsoló szakmával).

– három műszakos munkarendben FÉRFIAKAT villanyszerelő munkakörbe.

Jelentkezés: személyesen a vállalat személyzeti és munkaügyi osztályán. Pécs, Zsolnay V. u. 69.

ZSOLNAY·HUNGARY 18 68 PÉCS HAND-PAINTED

„Ide nekem az oroszlánt is"



Jelenet a Szentivánéji álom című darabból

Shakespeare-siker gyerekekkel

Ugyanolyan mint az igazi színház – és mégsem. A kicsik két fellépés között száguldoznak, hangoskodnak. Itt a szünetben a rendező kénytelen fegyelmezni a szereplőket: „Aki nem lábujjhegyen jár és zajong vagy hangoskodik a színfalak mögött, az legközelebb akár ne is jöjjön." Ők az óvodások. S a kisiskolások? A nagyobbak? „Ugye jobb voltam, mint a második szereposztás?" – kérdi egy civilruhás angyal a játékmestertől. A kis „színészek" figyelnek egymásra. És kritizálnak, dicsérnek, irigykednek, drukkolnak is, sőt néha fúrnak és árulkodnak. Igaz, ez gyerekszínház, itt mindent nyíltabban tesznek. A játékmester a szünetben újra elkészíti a lekopott sminkeket és közben tanácsokat ad: „Ne fordíts mindig hátat a nézőnek... Hangosabban beszélj... Többet mosolyogj... Bátrabban mozogj..."

A pécsi Helyőrségi Klub ötéves ARMA Gyermekszínháza motorjaként és mindeneseként megszállottan tevékenykedik két profi színész: a rendező N. Szabó Sándor és a játékmester Unger Pálma. Kifogyhatatlan türelemmel, kedvvel, ötlettel, valamint idegekkel és fizikai erőnléttel is bírják. Missziót teljesítenek.

Öt év alatt ez a hetedik bemutatójuk. S egyben a legnehezebb. W. Shakespeare „Szentivánéji álom" című színműve még a felnőttszínházaknak is nagy próbatétel. Hát még a gyerekszínháznak! Arany János nemesveretű magyarításában ez a darab mindenképp nehezebb, mint az általuk eddig bemutatott mesejátékok voltak. Sokan berzenkedtek is, hogy ez túl merész vállalkozás a gyerekeknek. Az N. Szabó–Unger művészpár nemhiába szereti a gyerekeket, nem véletlenül szerepelnek saját összeállítású gyerekműsoraikkal már vagy másfél évtizede. Érzik, értik a gyerekek nyelvét és meseigényét. A „Szentivánéji álom" az ő megrövidítésükben másfél órás maradt, a gyerekeknek így lett valójában követhető, érthető, élvezhető és eljátszható. Igazi gyerekmesévé tették a darabot, mely a kis „színészeknek" pazar játéklehetőséget nyújt. Tresz Zsuzsa stilizált díszletei meseországot varázsoltak a színpadra, s az ötletei nyomán szabták-varrták a szülők a jelmezeket.

A színház csodákra képes. A gyerekeknél ezt talán a szülők és a nagyszülők érzik át jobban.

Az 54 fős társulatból a kettős szereposztás miatt harminchatan játszanak a Szentivánéji álomban. A próbák októberben kezdődtek. A bemutatón vastapsot kapó Puck (Füredi Krisztina) és Zuboly (Vincze Viktor) a második előadáson már a nézőtérről szurkolta vagy irigykedte végig a darabot. Krisztina alapító tag. Hatodikos a Berek utcai iskolában. Ez már itt a harmadik nagyobb szerepe, de játszott már a Pécsi Nemzeti Színházban is. Szerepalakításának titkáról huncutul csak ennyit mond: „Jól kell játszani." Viktort ősszel a magyartanárnője hozta el meghallgatásra. Negyedikes Pécsszabolcson. Először a Fal, majd Theseus, végül Zuboly szerepét tanulta meg. „Zuboly az igazi" – mondja szerényen, bár csendben még hozzáteszi: „Szívesen eljátszanám Puckot is." Mindkettőjük színész szeretne lenni.

– Mi nem színészeket szeretnénk nevelni elsősorban, hanem színházat szerető, tisztelő és értő felnőtteket. Olyanokat, akiknek belső késztetése és kedve van arra, hogy játsszon – vallja N. Szabó Sándor és Unger Pálma.

A gyerekek élvezik a színpadot. Ezt a varázslatos csodavilágot talán a szülők, a pedagógusok és az óvónők is felfedezik. Mert hisz a gyerekszínészek nem pusztán önmaguk szórakoztatására játszanak, gyerektársaikat is szeretnék szórakoztatni, élményben részesíteni. Csakhát ezt a felnőtteknek kellene elhinniök, hogy csemetéiket, tanítványaikat elvigyék a gyerekszínház előadásaira.

Murányi László

(Az ARMA Gyermekszínház „Szentivánéji álom" előadásainak további időpontjai: délután 3 órai kezdettel: március 24. és 30., április 14., 16., 20., 24. és 27.)

Az első mondata üzenet volt... és a többi?

Nem nyílt ki a Rajk-dosszié

Ismétlés 98 forintért

„Elnök: Megértette a vádat?
Rajk: Igen.
Elnök: Bűnösségét elismeri?
Rajk: Elismerem.
Elnök: Az egész vonalon?
Rajk: Az egész vonalon."

Mai szemmel nézve is ez a legrejtélyesebb, leghihetetlenebb! Ez a „beismerés", belenyugvás döbbent meg bennünket leginkább. Hogyan jutott el idáig Rajk László és a többi vádlott, akik hasonlóan vallottak? Többé-kevésbé tudjuk, mi motiválta, motiválhatta Sztálint, Rákosit és a személyi kultusz csúcsfiguráit, azt viszont ma is sűrű homály fedi, mi játszódott le az áldozatokban. Miféle mechanizmus és mi módon mozgatta, törte meg őket, akik maguk ellen vallottak? Mi motiválta például Rajkot, aki ez alvilági színjáték dokumentumai szerint is mintegy önként dugta fejét a hurokba? Mit ígérhettek a vádlottaknak? Hitegették-e őket? Kik? És mivel? Beleférhet-e a Rajk-per ördögi logikájába bármiféle ígéret, hitegetés? Létrejöhetett-e bármiféle alku, megegyezés Rajk és Rákosiék között? Egyszerűen mártírok lettek volna az áldozatok? Minek a mártírjai? És milyen mártíromság lehet az ilyen bemocskoltságot vállaló mártíromság?

Mi történt a letartóztatottak celláiban? A pincében? A vallatásokon, kihallgatásokon? Minden kompetens résztvevő és lehetséges tanú eltűnt volna az áldozatokkal együtt? Csaknem mindenki süket és vak és Rákosi-hívő volt? Annyit tudnak csak a volt ávósok, börtönőrök, bírósági emberek, a tárgyalás népbírói, amennyit eddig nagyjából mi is tudtunk? Nem maradt egyetlen valódi följegyzés, papírfecni, igazi dokumentum, ami végre belevilágíthatna a közelmúlt magyar történelmének ebbe a sötét gödrébe?

Sokan és régóta föltesszük ezeket a kérdéseket – összhangban az eddig e tárgykörben megjelent publikációkkal. Ezért is várhattuk (jóllehet nem túl nagy) várakozással – a Magyar Nemzetben közreadott sorozatot is figyelemmel követve – Soltész István immár kapható *Rajk-dosszié* című könyvét.

A kötet ára – az utóbbi hónapokban szériában napvilágra kerülő hasonló célzatú kiadványokéval nagyjából megegyezően – 98 forint. Sajnos ezért a pénzért jószerivel ezúttal is csak ismétlésben lehet részünk, holott – bár nem haragszunk a „tudás anyjára" – végre szeretnénk szert tenni némi új ismeretre is. Azaz: tudni akarjuk végre, mi történt a Rajk-per kulisszái mögött.

Képtelen helyzet, hogy egy ilyen nagy horderejű, nagy kisugárzású történelmi eseménnyel kapcsolatban még 1989-ben is csak föltevésekre és jóhiszemű – ám inkább laikus – találgatásokra kell hagyatkoznunk. Ez esetben is be kell érnünk a négy évtizeddel ezelőtti „üzenettel", amit Rajk vallomásának első mondatába rejtett. Arra a kérdésre, hogy mikor született, a vádlott azt válaszolta: – 1909. *május* 9-én, Székelyudvarhelyen. Holott valójában *március* 8-án született... És ki ne tudná saját születési dátumát? Azaz: a vádlott ezzel kívánta érzékeltetni azt, hogy mindazt, amit ezek után mond, felmondott szövegként, nem a saját mondanivalójaként mondja...

És itt bezárul az ördögi kör. Az első mondat üzenet volt. Honnan, miért, és kinek szóló üzenet? Hiszen az is üzenet lett volna, ha meg sem szólal és nem vádolja magát órákon, napokon át... A legképtelenebb vádakkal!

Ki fogja végre ez ügyben kimondani, és mikor – ha nem is az utolsó szót – azokat a szavakat, amelyek közelebb visznek a Rajk-dosszié valódi tartalmához? Mert ez a dosszié sajnos ezúttal sem nyílt ki. És ezért – félreértés ne essék – nem a szerzőt hibáztatjuk.

– Bebesi K. –

A rakétás jégeső-elhárítás szezonkezdése

Próbaüzemel a hármashegyi lokátor

(Folytatás az 1. oldalról.)



Szerelik a belső berendezéseket

A világon egyetlen ilyen rendszert üzemeltető országban sem mutatható ki fehéren-feketén, hogy a rakétás jégeső-elhárítás hasznos-e avagy sem. Ez a „mérhetetlenség" az ilyen rendszerek fennmaradásában legalábbis bizonytalansági helyzetet teremt, ugyanis egyetlen döntéssel működhetnek tovább vagy megszüntethetők. Az OMSZ és az ÁB között is csak szerződéstervezetek vannak, de konkrét megegyezés még nincs.

Az önmagában is nehezen kimutatható elmaradt kárból viszont kinek van konkrét haszna? A legutóbbi pécsi tanácskozáson a baranyai mezőgazdasági üzemek vezetői állásfoglalása egyértelmű volt: nem akarnak beszállni anyagilag a rakétás jégesőelhárítás finanszírozásába. Ők azt mondják, hogy olyan megfizethető biztosítási formában érdekeltek, mely minden lehetséges kárra biztosítást jelent a díjáért. S ha ebben nincs egyezség a biztosító és a mezőgazdasági üzemek között? Dr. Zoltán Csaba ehhez csak annyit fűz hozzá: „Mi nem tudunk azért területeket kihagyni a védekezésből, mert az adott térségben működő egy (vagy több) mezőgazdasági üzem esetleg nem kötött jégkárbiztosítást."

Az elmaradt kár felbecsülhetetlen, a tényleges bekövetkezett már nagyjából egész pontosan mérhető. Baranyát 1987-ben mintegy 800 milliós jégkár és 100 milliós aszálykár sújtotta, tavaly már az aszálykár 8—900 milliós és a jégkár „csak" 120 millió forint körüli volt. S hogy idén mi várható?

Az biztos, hogy a Hosszúhetény fölötti Hámas-hegyen már állnak a 26-os AÉV által épített épületek, még kész az oda vezető út és a Tenkes-hegyről még októberben leszerelt MRL 5-ös meteorológiai lokátort már beszerelték a szovjet mérnökök. A lokátor próbaüzeme alatt már a finomításokat végzik a gorkiji gyár szakemberei, segítségükre vannak Dági Lajos műszaki osztályvezető-helyettes irányításával a baranyai egység szakemberei. Fent a hegyen épül az agregátorház is.

— Áprilisban már ténylegesen is dolgozni fog a lokátorunk és megkezdődik számunkra a szezon — mondja dr. Zoltán Csaba. — Újabb négy kilövőállvány beállításával májusban elérjük, hogy a tizenöt kilövőállomásunk közül tízen már 3 kilövőállvánnyal a korábbiaknál is gyorsabbak leszünk.

Az áprilisi kezdés tehát az egyik biztos pont a baranyai rakétás jégesőelhárítás idei tevékenységében. A másik? Megfizethető áron adunk meteorológiai szolgáltatásokat mezőgazdasági üzemeknek és vállalatoknak.

Murányi László

„Csak a szívemet dobom eléd"

Egy este Katona Klárival



Az „Elvarázsolt éj" című dallal indította Katona Klári péntek esti koncertjét a Dozsában, ahol többeknek csak állóhely jutott. Válogatást hallhattunk régebbi számaiból, s ízelítőt az új lemezről. Az előadás alatt figyeltem a körülöttem ülőket, az átszellemült arcok legalább akkora élményt nyújtottak mint maga a műsor. A közönség elvarázsoltatott. A koncert után a női öltözőben kerestem fel a művésznőt, aki javasolta, hogy keressünk nyugodtabb helyet mivel itt mások is voltak. Nem találtunk. Végül is a színpad egyik sarkában a kulisszák mögött kezdtük el a beszélgetést.

– Hogyan fogadta Pécs? Milyen volt a hangulata a koncert előtt és milyen most?

— Erre a kérdésre csak valami nagyon nagy udvariasságot lehetne válaszolni, ami nem illik hozzám. Nagy izgalommal jöttem ide, mert a pécsi közönség sokat változott — ezért féltem is —, de újra találkoztam azzal a fogékonysággal, amelyet itt a közönségtől régebben tapasztaltam.

– Ízelítőt hallhattunk új lemezéről. Bővebben erről?

— Igen, mert most már kész a lemez. Csütörtökön lesz a „főbizottsági" elfogadtatás. Az alapötletet a lemezhez az adta, hogy úgy gondoltam van egy csomó dal amit egyáltalán nem nekem szántak, de nagy mélyen érintettek és ezért nagyon szerettem volna ezeket elénekelni. Ezeket a dalokat korábban Vikidár, Révész, Hobo, Demjén, Kovács Kati, Zorán és az LGT énekelték. Így — Magyarországon eléggé szokatlan módon — más dalaiból lettek saját dalok. Én hiányolom, hogy nálunk nem alakultak ki olyan örökzöld slágerek, mint Amerikában, ott ez úgy történt, hogy egyre jobb előadók formáltak belőlük még jobb dalt s így lettek örökre szépek. „Mozi" vagy „Ahogy mindenki" lesz a lemez címe, ez még nem eldöntött, függ a lemezborító tervektől is amin még dolgozik Ukka azaz Csaplár Jutka grafikus.

„Lári én vagyok"

– Az Ukka mellett lemezein megtalálható még a Lári név is. Ez az ön beceneve?

— Igen. Lári én vagyok. Presser nevezett el így, ő egy nagy névadó, nagyon sok mindenkinek adott már nevet. Általában szokatlan ha becéznek, de ez a név nagyon kedves számomra.

– Az öltözőt közösen „lövészároknak" minősítettük az interjú kezdetén. Itt nem színháziak a körülmények, befolyásolják-e ezek önt?

— Nem. Persze az embernek így nehezebb bele kerülni abba a hangulatba, amivel magával tudja ragadni a közönséget is. Március 15-én szülőfalumban, Ráckevén egy tornateremben énekeltem. Nem szabad különbséget tenni az Erkel színház és egy sportcsarnok közönsége között sem. Nem titkolom, az önök színházában szeretnék még énekelni, az ottani koncert nagyon kedves emlékem.

– A műsorban egy izben úgy fogalmazott, hogy „így lázasan még meleg van". Csakugyan lázas?

— Ez nemcsak lámpaláz. Kegyetlenül meg vagyok fázva és náthás is vagyok. Délben mértem utoljára, akkor 38 fokos lázam volt.

– A koncert egyik legátütőbb sikerű dala szerintem a „Szívemet dobom eléd" című volt. Nem gondolja, hogy csakugyan a szívét dobja elénk így, ha dacolva a körülményekkel s egészségi állapotával is mégis-csak fellép?

— De, így születtem.

Galambos G.

Halálozás

Mély fájdalommal tudatjuk, hogy

ÖZV. AVAR ÖDÖNNÉ
Pere Irén

86 éves korában elhunyt. Temetése március 22-én 2 órakor lesz a pécsi központi temető kápolnájából. A gyászoló család.

Mély fájdalommal és megrendüléssel tudatjuk, hogy szeretett édesanyám, anyósom, nagymamánk és dédmamánk,

SCHMIDT VILMOSNÉ
Bien Anna,

volt kisvaszari lakos, 1989. március 1-jén tragikus hirtelenséggel elhunyt. Temetése 1989. március 23-án 12 órakor lesz a pécsi központi temető kápolnájából. A gyászoló család.

Mély fájdalommal tudatjuk, hogy

VISZKUT JÓZSEF,

a DÉDÁSZ nyugdíjasa, 80 éves korában tragikus körülmények között elhunyt. Utolsó útjára március 24-én 12 órakor kísérjük a pécsi központi temető kápolnájából. Gyászoló felesége, leánya, veje, unokái és testvérei.

Megrendüléssel tudatjuk, hogy szeretett Jani bácsink,

KREMPER JÁNOS,

életének 86. évében elhunyt. Temetése március 23-án fél 3 órakor lesz a pécsi központi temetőben. Páncél család.

Mély fájdalommal tudatjuk, hogy

VAJDA JÓZSEF,

volt Nagy-Daindol u. 1. szám alatti lakos 81 éves korában elhunyt. Hamvasztás utáni búcsúztatója március 24-én délelőtt fél 11 órakor lesz a pécsi központi temetőben. A gyászoló család.

Mély megrendüléssel tudatjuk, hogy drága, jó férjem, édesapám, testvérünk és kedves rokonunk,

VEREB JÓZSEF
felvásárló,

52. életévében, hosszan tartó betegség után elhunyt. Temetése március 23-án 3 órakor lesz a pécsi központi temető kápolnájából. A gyászoló család.

Mély megrendüléssel tudatjuk, hogy

SCHNEIDER ALAJOSNÉ
Bánovics Mária

75 éves korában váratlanul elhunyt. Temetése március 23-án 1 órakor lesz a pécsi központi temető kápolnájából. A gyászoló család.

Mély fájdalommal és megtört szívvel tudatjuk mindazokkal, akik ismerték és tisztelték, hogy szeretett férjem, édesapánk, apósunk, nagyapám,

GADÓ JÓZSEF

nyugdíjas bányász, 59 éves korában váratlanul elhunyt. Temetése március 29-én 3 órakor lesz a pécsi központi temetőben. A gyászoló család.

LAKÁS-INGATLAN

Családi ház jellegű, 3 szoba + étkezős, gázfűtéses öröklakás a belvárosban eladó. Érdeklődni a 33-689-es telefonon 16 órától vagy „Gyönyörű" jeligére a Hunyadi úti hirdetőbe.

Kölmáncsa, Kossuth u. 42. szám alatt, 120 m² alapterületű, komfort nélküli lakás nagy melléképületekkel, 6500 m² kerttel, kitűnő dohány és burgonya termelési feltételek mellett eladó. Érdeklődni a helyszínen vagy telefonon: Homokszentgyörgy 18. Balog Józsefnénál.

Eladó kertvárosi, 52 m²-es, tehermentes öröklakás. Érdeklődni: 24-219-es telefonon vagy Kovács A. u. 14. I. em. 4.

Kertvárosi 3,5 szobás, igényesen kialakított II. emeleti OTP-lakást az Ilku Pál utcában pécsi vagy Pécs környékén lévő családi házra cseréléném. „OTP-átvállalás" jeligére a Hunyadi úti hirdetőbe.

2 szobás, összkomfortos családi ház garázzsal eladó. Érdeklődni: Boldizsár u. 8/1., vagy Hegyalja u. 15. sz.

Szétköltözők! Belvárosi 2 szobás, garázsos, komfortos és uránvárosi 1,5 szobás, komfortos lakásainkat elcseréljénk 2,5—3 szobás, komfortos tanácsi lakásra vagy megvásárlásra felajánlott házrészre. Különbözet nem csak kp-ben érdekel. „Fahéj" jeligére a Hunyadi úti hirdetőbe.

Egyedülálló idősebb nő életjáradékra + készpénzre, lakottan eladná szövetkezeti 1,5 szobás, II. emeleti lakását. Telefonom van. „Tél 9075" jeligére a Hunyadi úti hirdetőbe.

Eladó összkomfortos, nagy konyhával, 3 szobás OTP-öröklakás. — Ércbányász u. 20. XI. 4. 17 óra után.

Elcserélném 2 szoba összkomfortos tanácsi lakásom 2 darab 1 szoba, legalább komfortos lakásra. Érdeklődni: 16 óra után, Pécs, Ilku Pál u. 45. II. em. 6.

200 négyszögöl gyümölcsös, Mikszáth Kálmán 20/1., kis házzal, pincével eladó. — 18-093.

63 m², tehermentes OTP-öröklakás eladó. Fizetés kp. „21 ezer Ft" jeligére a Hunyadi úti hirdetőbe.

Nagyobbra cserélnénk 2 szobás (54 m²), telefonos, garázsos tanácsi lakást a Szántó Kovács János utcában. Érdeklődni telefonon: 16-877.

260 négyszögöl zártkert eladó a vasasi vasútállomásnál. Érdeklődni: Hajnóczy u. 23/A. I. 3. Szabó.

Eladó 220 négyszögöl kövágószőlősi zártkert felkész hétvégi házzal. Érdeklődni: Srenk, Nagypeterd, Ifjúság u. 6. sz.

2 szoba, étkezős, erkélyes, kelet—nyugati fekvésű, összkomfortos tanácsi lakásomat elcserélném 1,5 szobás, összkomfortos tanácsira, értékegyeztetéssel. Minden kisméretű, olcsóbérű tanácsi lakáscsere lehetőség érdekel. „Negyedik emeleti" jeligére a Hunyadi úti hirdetőbe.

Eladó 61 m²-es, 2 szoba + étkezős, tehermentes öröklakás, — Pécs, Dóra u. 11. IV. 15. sz.

Elcserélném 61 m²-es, 2 szoba + étkezős, tehermentes öröklakásomat kisebb kertes családi házra. — „Pécs 8975" jeligére a Hunyadi úti hirdetőbe.

Görcsönyben lakó-pihenő övezetben összkomfortos, kényelmes, 3,5 szobás, telefonos szövetkezeti lakás garázzsal, melléképületekkel eladó vagy kisebb pécsi lakásra cserélhető. Érdeklődni: 18—20 óra között a 72-585-ös telefonon vagy hét végén.

Siklóson 500 négyszögöl szőlő és kétszintes présház teljes fölszereléssel reális áron eladó. Érdeklődni: Dacó, Siklós, Harkányi u. 1.

Mecsek-oldali, téglaépületben lévő társasházban 2,5 szobás lakás garázzsal eladó. Érdeklődni: 17 óra után 28-214-es telefonszámon.

250 négyszögöl gyümölcsös, konyhakert Pécs határában eladó. Kiricsi, Pécs, Egri Gy. u. 104.

Siklóson 1,5 szobás, 47 m²-es panel lakás eladó. Siklós, Béke tér 1. III. 11.

Családi ház építésére alkalmas szőlőterület eladó. Érdeklődni: a 18-057-es telefonszámon 15 óra után.

Tetőtér-beépítéses családi ház eladó. Telefon: 27-485.

Mohácson 1 + 2 fél szoba + ebédlős OTP-öröklakás eladó, 66 m². Érdeklődni: Felszabadulás ltp. 15/B. IV. 18.

Himesházán 3 szobás családi ház beköltözhetően eladó. Érdeklődni: József A. u. 8.

Elcserélném 54 m²-es, Madách Imre utcai, 2 szobás tanácsi lakásomat tanácsi kisebbre. Kertvárosira is, értékkülönbözettel. Érdeklődni reggel 9 óráig: 27-089.

Eladom 2,5 szobás szövetkezeti lakásom. Kp. Kassák L. u. 4. szám, földszint 2. Érdeklődni: helyszínen, Ládi.

Belvárosban 80 m²-es lakás eladó, családi házra cserélhető: — 20-660-as telefon.

Igényesnek eladó a malomvölgyi csónakázó és horgásztónál 2 szintes, új épület lugasszőlővel, sok gyümölcsfával. Pécs, Fülep Lajos u. III. 11. 6-os, 7-es buszvégállomásnál. Lakás vagy családi ház csere is érdekel + kp-t adok.

Eladó Pécsújhegyen 600 négyszögöl mezőgazdasági terület. Víz, villany, szőlő, gyümölcs van. Érdeklődni lehet: Nagy Sándor, Pécs, Bornemissza u. 10. — 18—20 óráig.

Eladó Nagy-Daindol-közdülőben 254 négyszögöl lugasszőlő gyümölcsfákkal, rajta 30 m²-es, téglából épült hétvégi házzal és teljes felszereléssel, nagy terasszal, 2—8 m³-es ciszternával. Villany van. Érdeklődni: a helyszínen minden szombaton 9—12 óráig (Czakó), hétköznap 10—19 óráig a 18-232-es telefonon vagy a 20-150. 17—20 óráig. A 22-es busszal megközelíthető.

Újhegyen építési telkek eladók. „Tavaszi kezdés" jeligére a Hunyadi úti hirdetőbe.

Belvárosban 50 m²-es lakás eladó. Érdeklődni: 20-660-as telefonon.

Gyódon 800 négyszögöles telek összkomfortos faházzal, megosztva is eladó. Közúttal határos. Érdeklődni: 29-202-es telefonon, esti órákban.

Szövetkezeti garázs elsősorban lakásszövetkezeti tagnak 180 ezer forintért átadó. „400 ágyas klinika" jeligére a Hunyadi úti hirdetőbe.

4 szobás, összkomfortos, központi fűtéses, kertes családi ház, garázs, nyárikonyha, melléképület, kp-ért eladó. Kisebb pécsi lakást beszámítok. Minden megoldás érdekel. Cím: Vasas II., Hajadon u. 8. Érdeklődni: szombat, vasárnap.

Harkányban, strandközeli társasüdülőben 1 szobás lakrész eladó. Érdeklődni: 29-455.

Mohácson, a Pécsi út 15. szám alatti családi ház eladó. Érdeklődni: a helyszínen egész nap.

Siklóson bútorozott összkomfortos kertes lakás hosszabb időre kiadó. Siklós, 251-es telefon.

Eladó Pécsújhegy, Róka u. 8. számú kis családi ház, 1 szoba, konyha, kamra, előszoba, pince, garázs 435 négyszögöl lugasszőlő, gyümölcsös. Érdeklődni: Lőrincz Istvánnénál, 28-047-es telefonon.

Elcserélnénk Szeged, felső-tiszaparti, 1 + 2 félszobás, 60 m²-es, III. szinti, telefonos öröklakásunkat (esetleg garázzsal együtt) pécsi vagy Pécs környéki lakásra vagy házra. — 1990-es költözéssel Telefon: 62-29-623.

Szigetváron, buszhoz, vonathoz közeli, 3 szobás ház és garázs 1800 m² területen eladó. Érdeklődni lehet: vasárnap délelőttönként Szigetvár, Szabadság u. 97. sz.

Eladó Pécsújhegyen, Nagykozári u. 2. sz., 365 négyszögöl építési terület, sok gyümölcsfával, nagy pincerésszel. Érdeklődni: Neu Géza, Pécsújhegy, Bor u. 3., vagy 25-995.

Eladó 3 szobás családi ház garázzsal, gazdálkodásra alkalmas melléképületekkel, ipari árammal bekötve. Komló, Munkácsy utca 30. sz.

Eladó 400 négyszögöl kert 35 gyümölcsfával, szőlővel, pince és épület, teljes felszereléssel. Érdeklődni: Horváth Erika, 24-020. 15 óráig.

1,5 szobás, Pátrány utcai komfortos lakásom elcserélném Pécs közeli, komfort nélküli kis házra, nagy földdel + készpénz vagy vásárolnék ilyet. „Fűtésszezon" jeligére a Hunyadi úti hirdetőbe.

Kedvező feltétellel Kozármislenyben 580 négyszögöl szőlő, gyümölcsös telepítésre is alkalmas terület eladó. Kőszegi Árpád, Peterd, Fő u. 4. Újpetre, 3 óra után.

Pécs központjában magas igényeket kielégítő, 117 m²-es, 2 erkélyes, gázfűtéses, parkettás öröklakás a II. emeleten, kp-ért eladó. „89 tavasz 9147" jeligére a Hunyadi úti hirdetőbe.

2,5 szobás, erkélyes, szövetkezeti lakás eladó. Szentlőrinc, Ifjúság u. 1/C. III. 10.

Pogányban felújításra szoruló családi ház sok melléképülettel, nagy telekkel eladó vagy OTP-lakásra cserélhető. Érdeklődni: Pécs, Vig u. 24.

Komlón, Tavasz utcai garázsos ház eladó. Érdeklődni: Dózsa Gy. u. 7., II. em. 6.

Balatonlelle központjában 1 szobás társasnyaraló lakrész eladó. Tel.: 72-30-685.

Albérlet- és ingatlanközvetítés (nagy választék). Bartók B. u. 21. 10—17-ig. Telefon: 23-104.

Pécs, II. kerületi, 2 szobás, félkomfortos tanácsi lakásomat elcseréléném pécsi külterületire vagy Pécshez közeli falura, különbözetet kérek. Cím: Pécs, II. kerület, Zsinkó István u. 20. I. em. 4. ajtó. Érdeklődni: egész nap, Nikolics Istvánné.

Ingatlanközvetítés. Pécs, Teréz u. 5. Nyitva: 9—17-ig.

Albérletközvetítés. Pécs, Teréz u. 5. Nyitva: 9—17-ig.

Eladó Kovácstelepen 2 szobás, kertes családi ház garázzsal és mellékhelyiséggel. — 1,5 szobás lakást beszámítok. „Csendes környezet" jeligére a Hunyadi úti hirdetőbe.

Belvárosi 2 szobás ház eladó, vagy elcserélném falusi, 3 szobás, kertes házért. Pécs, Gáspár u. 32/1.

2,5 szobás szövetkezeti lakás eladó. Kertváros, Fazekas Mihály u. 8. III. 12. — 16 órától.

2 szobás, kertes, központi fűtéses családi ház melléképületekkel eladó. Pécs, Csaba u. 25. 14 óra után.

Beköltözhető 3 lakásos komfort nélküli, kisipari tevékenységre is alkalmas ház eladó. Basamalom u. 5.

Eladó 1,5 szobás, 39 négyzetméteres OTP-lakás. Érdeklődni: Pécs, Ilku P. u. 25. IV. em. 14. 17—19 óra között.

Balatonfenyves-alsó központjában, Balatontól 3 percre, 200 négyszögöl üdülőtelek igényesnek eladó. Dr. Zadravecz Zoltán, Nagykanizsa, Városkapu 7/B.

ADAS — VÉTEL

Eladók használt bútorok, trófeák, csiflár, hűtő, mosógép stb. — Érdeklődni: csak szombat és vasárnap 9—16 óráig Losonc utca 9-ben.

DV-s 1300-as Lada tetőablakkal eladó. Véménd, Vörösmarty u. 10. sz.

Pioneer hifi-torony eladó. Radnóti M. 3/B. I. em. Horváth. Telefon: 28-701.



3,5 éves Lada Niva eladó. Tel.: 27-089.

GA-s 1300 S Lada jó állapotban, Enduró-motor, 4 sebességes, billenős garázsajtó eladó. Érdeklődni: Pécs, Tompa M. u. 1. Telefon: 25-498. 15 órától.

Eladó fóliasátorhoz 8,5 m horganyzott vas. Érdeklődni: Pécs, Kemény Zs. u. 9. Mayer.

Mini Kemping 16-os leányka kerékpár eladó. Érdeklődni: a 23-840-es telefonon az esti órákban.

Új TLX-es Dacia és egy TN-es 120-as Skoda eladó. Érdeklődni: Sellye, Vasút utca 8. Telefon: Sellye, 124. — Az esti órákban.

Redőny, reluxa, árnyika 20 százalék kedvezménnyel. Tel.: 31-438.

Öröközöldek kedvezményes áron eladók. Érdeklődni: kedden és szombaton fél 5-től fél 6-ig. Lőrincz, Mátyás király u. 5.

Újszerű állapotban lévő B-tenor szaxofon (Amati) eladó. Hosszúhetény, Fő u. 100.

Építőanyagok megrendelése szállítással.
ALFA építőanyag-kereskedés.
Pécs, Rácvárosi u. 21.
Telefon: 19-440.
Nyitva: 8—17 óráig.

Vennék rakodós szekrényt, fotelt, székeket, varrógépet, asztalt, kályhát. — Telefon: 26-009. Fürtös Vince, Pécs, Szigeti út 15. IV. 2.

Gépjármű vétel-eladás. Pécs, Teréz u. 5. Nyitva: 9—17-ig.

Belgajuhász kölykök eladók. Cím: Pécs, Keszüi út 39. Telefon: 29-528.

Akció! Használt mosógépet, centrifugát, valamint mindennemű háztartási gépet, híradástechnikai készülékeket készpénzért vesznek. Ne feledje: Adás-vétel A—Z használtcikk-kereskedés. — Pécs, Kertváros, Hajdú Gy. u. 46. A lila ABC-től 300 m-re.

Színesfém átvétele magas áron. Pécs, Buzsáki I. u. 12. Mindennap.

Nagyker vállalatok, közületek, magánkereskedők részére termelői áron konfekcionált árut ajánlunk. „Nyúl" jeligére a Hunyadi úti hirdetőbe.

Vásárolnék hagyatékot, antik bútorokat, festményt, faliórákat, porcelántárgyakat. — Pécs, telefon: 26-963.

VEGYES

Lakókocsit bérelnék. — Árajánlatot kérek. „Július 24-től augusztus 20-ig" jeligére a Hunyadi úti hirdetőbe.

Vízellátás csatornázás szakmérnök 20 éves vezető beruházói gyakorlattal pécsi állást keres lakásmegoldással. — Cím: Offenbächer, Nyíregyháza, Kótaji u. 1. sz.

AQVAPOL falszigetelő fúrás nélkül, 20 év jótállással. Egy ház 3 óra. 72-33-875.

Biológiatanárt keresek, aki lakásomra jönne (Rózsadomb) főiskolai felvétel céljából. Tel.: 27-177.

Másodállásban bedolgozást vállalnánk. — „Két nő" jeligére a Hunyadi úti hirdetőbe.

Takarítást vállalnék családnál heti 1—2 alkalomra. Érdeklődni: Hajdú Gy. 26. IX. emelet 36.

Szőlő és gyümölcsös szakszerű metszését újra vállalom. „Szőlész technikus" jeligére a Hunyadi úti hirdetőbe.

Festés utáni, valamint piperetakarítást rövid határidővel vállalok. — 25-585. Bankné.

Háztartási gépek javítása, bojlerek cseréje, vízkőtelenítése, hőtárolós kályhák karbantartása. Makay. Telefon: 31-443.

Vízumok gyors intézése. Pécs, Bartók B. út 21. 10—17-ig. Telefon: 23-104.

Varrógép, írógép, számológép javítás. Kossuth u. 43. Telefon: 25-569.

Zárral van gondja? — Hívja Lacit, megoldja. Hívható 7—18 óráig. Telefon: 24-897.

Sírkövek készítését vidékre is vállalom. — Megrendelhető: Turi Gábor épületszobrász, Pécs, Kovácstelep, Liliom u. 23. Telefon: 26-815.

Festés, mázolás, tapétázás árkedvezménnyel. Telefon: 25-706.

KÖLTÖZTETÉS, BÚTOR-, ZONGORA- ÉS PÁNCÉLSZEKRÉNY-SZÁLLÍTÁS. 20% ÁRENGEDMÉNY. Telefon: 28-512.

Szőnyegek, bútorkárpit speciális gépi tisztítása nyugati vegyszerekkel. Garancia. Telefon: 34-821.

Vízumok gyors intézése. Pécs, Rákóczi út 73. Telefon: 22-513. — 9—17 óráig, pénteken 9—15 óráig.

Fregoli, panelfúrás, szögbelövés megrendelésre, lakberendezési tárgyak felszerelése. Telefon: 28-094. Roczkó.

Fregoli fából, műanyagból, szögbelövés, panelfúrás, előszobafal megrendelhető a 11-166-os telefonon. Várhelyi.

Fordítás, gépírás. — Pécs, Teréz u. 5. Nyitva: 9—17 óráig.

Autósok, figyelem! Autóbontási tevékenységemet megkezdtem. Pécs-Nagyárpád, Kiss János u. 46. — Szücs Zoltán autószerelő mester.

Dolgozókat felvesznek

SIKONDAI lángossütőbe alkalmazottat felveszek. Telefon: 24-304. (10041)

GÉPÍRÓNŐT keresek. „Európa" jeligére a Hunyadi úti hirdetőbe. (13009)

KÖLTSÉGVETÉSI intézmény felsőfoku végzettséggel és költségvetési gyakorlattal rendelkező pénzügyi és számviteli osztályvezetőt keres. — Részletes szakmai önéletrajz szükséges. Jelentkezés a Hunyadi úti hirdetőbe „Április 15." jeligére. (976)

FELVESZEK varrónőt, férfi szabászt, ügyintézőt, önéletrajzzal. — „Pécs 14" jeligére a Hunyadi úti hirdetőbe. (13303)

NAPI 4 órás foglalkoztatásban gépírni tudó pénztárost keresünk. Jelentkezni: mindennap a műjégpályán személyesen, illetve a 24-923-as telefonon. (9998)

KÉZUGYESSÉGGEL rendelkező, fémipari végzettségű férfi dolgozót és bútorasztalosokat felveszünk. Jelentkezni: Pécs, Pécsváradi út 2., Schittni László részlegvezetőnél. Butex Kft. (9617)

MIKRU MIKER
PÉCS

ANYUKÁK FIGYELMÉBE AJÁNLJUK A RÓKUS UTCAI RUHÁZATI BOLT ÁRENGEDMÉNYES AJÁNLATÁT:

bébiegyüttes 716 Ft helyett 430 Ft-ért és 608 Ft helyett 425 Ft-ért, bébi kocsitakaró 384 Ft helyett 192 Ft-ért, bébinapozó 142 Ft helyett 71 Ft-ért vásárolható!

MOST VÁSÁROLJON! — MOST ÉRDEMES!

A Bonyhádi „PIRAMIS" Építőipari Kisszövetkezet PÁLYÁZATOT HIRDET magasépítő építésvezető munkakör betöltésére.

A MUNKAKÖR BETÖLTÉSÉNEK FELTÉTELEI:

szakmai végzettség, építőmérnöki, üzemmérnöki, építőipari technikusi végzettség.
Szakmai gyakorlat:
legalább 5 éves építőipari kivitelezői gyakorlat.

A munkaviszony határozott időtartamú, 5 éves, amely alkalmasság esetén meghosszabbítható.

MUNKAFELADAT:

bonyhádi vagy szekszárdi építkezés műszaki irányítása, szervezése.

FIZETÉS: megállapodás szerint.

EGYÉB JUTTATÁSOK:

teljesítményarányos prémium, szükség esetén lakásvásárlási támogatás, stb.

A pályázat benyújtásának határideje: 1989. március 31.

A pályázat tartalmazzon:

részletes önéletrajzot, jelenlegi beosztás, jövedelem, szakmai, vezetői gyakorlatra vonatkozó részletes leírást.

A pályázat benyújtásának helye:

központi irodánk: Bonyhád, Perczel M. u. 80.

MAI MŰSOR

SZÍNHÁZ

Pécsi Nyári Színház (Anna u. 17.): Paraszt Hamlet (este 7 órakor).
Sportcsarnok: Hofi-kabaré (f6, 8).

FILM

Petőfi: Ádáz hajsza (hn4). **Barabás** (hnó, n9).
Kossuth: Vadon (10, 12). A zsoldoskatona (f3, f5). Madárkák (f7, f9).
Kossuth, klub: Élve vagy halva (6).
Park: Barabás (4, f7, 9).
Jószerencsét: Marie (f6). **Komló:** Csillagember (4, 6, 8). **Komló, videó:** Menekülés New Yorkból (5).
Mohács: D'Annunzio (6, 8). **Szigetvár:** Szerepcsere (6, 8). **Siklós:** Szörnyecskék (5, 7). **Beremend:** A leghosszabb nap (6). **Dunaszekcső:** Fehér feketében (7). **Harkány:** Tűsztörténet (7). **Mágocs:** Az évszázad csütörtökig tart (7). **Pécsvárad:** Ördögűző (7). **Sásd:** Élni és meghalni Los Angelesben (f7). **Sellye:** Poszeidón katasztrófa (7). **Szentlőrinc:** Farkaslak (7). **Villány:** Hanussen (7). **Hosszúhetény:** Lady Chatterley szeretője (6). **Somberek:** Testek csábítása (6). **Nevelési Központ:** Szárnyas fejvadász (4, 6, 8).

RÁDIÓ

KOSSUTH RÁDIÓ

8.20: Hogy tetszik lenni? — Nyugdíjasok műsora. 9.00: Bartók: Fiatalkori hegedűversenye. 9.40: Ki kopog? Gyermekrádió műsora. 10.05: Nyitnikék. – Kisiskolások műsora. 10.35: Bizet: Carmen – szvit. 11.00: Évmilliók emberközelben. 11.20: Sanzonok. 11.34: A csatlós. Rádiójáték. 12.45: Egy hazában. Riport. 13.00: Klasszikusok délidőben. 14.10: A diófa. Novella. 14.34: Népdalok. 15.00: Az olvasás gyönyörűsége. 15.30: Kóruspódium. 16.10: Hangoló. — Gyermekek zenélő órája. 17.00: Gazdasági magazin. 17.30: Beszélgessünk zenéről. 17.50: Filmzene. 19.15: PAF-műsor. 20.17: Évfordulók nyomában. 21.20: Októbertől márciusig. 22.00: Hírvilág. 22.30: A halott és a filozófus. Hangjáték. 23.14: Hangszerek, hangszínek.

PETŐFI RÁDIÓ

8.05: Verbunkosok, nóták. 9.05: Napközben. 12.10: Fúvós táncok. 12.30: Slágermúzeum. 14.00: Kettőtől ötig. 17.05: Kölyökrádió. 17.30: Ötödik sebesség. **Csak középhullámon:** 18.30: Daráló. 3. Folytatásos ifjúsági történet. **Az URH-sávon:** 18.30: Gramofonszótárok. 19.05: Népdalok, néptáncok. 19.30: Sportvilág. 20.03: A Napoleon Boulevard lemezeiből. 20.30: Emberi lények. — Inga. Hangjáték. 21.05: A tél sikerlistája. 22.05: Rockújság. 23.15: Bemutatjuk Eliane Elias Keresztfutamok című új dzsesszlemezét. 23.58: Virágénekek.

BARTÓK RÁDIÓ

9.06: A kamarazene kedvelőinek. 10.18: Operarészletek. 10.35: Zenjen a muzsika. 11.05: Századunk zenéjéből. 12.00: Nagy mesterek kamaraműveiből. 13.05: Kilátó. A Rádió világirodalmi hetilapja. 13.50: Szimfonikus zene. 15.10: Mozart: E-dúr trió. 15.30: A hét zeneműve. 16.00: Verdi: A végzet hatalma. Négyfelvonásos opera. 19.05: Barokk szonáták. 19.35: Kapcsoljuk a Budapest Kongresszusi Központot. A Budapesti Filharmóniai Társaság zenekarának Beethoven-hangversenye. Közben: Kb. 20.25: Várpalotai pillanatok. Kb. 20.45: A hangversenyközvetítés folytatása. Kb. 21.30: Hangszerszólók. 22.00: Operaest. 22.51: Magyar zeneszerzők.

PÉCSI RÁDIÓ

5.55: Hajnaltól reggelig Dél-Dunántúlon. Jó reggelt! (Kossuth) Dél-dunántúli krónika. — Lapszemle. — Útinform. — Tegnap történt. 7.00: Jó reggelt! (Kossuth) Lapszemle. — Időjárás. — Ügyeletek jelentik. — Útinform. — Dél-dunántúli krónika. — Sporthírek. — Programajánlat. 8.00: Műsorzárás. 18.30: Szerbhorvát nemzetiségi műsor. 19.00: Magyar nyelvű hírek. 19.05: Német nemzetiségi műsor. 19.35: Műsorzárás.

TELEVÍZIÓ

TV 1.

8.58: Műsorismertetés. 9.00: Képújság. 9.05: Tévétorna nyugdíjasoknak. 9.10: A HÉT — ism. 10.10: Fogat fogért. NDK tévéfilmsorozat. — XIV/11. rész. 11.10: Delta. Tudományos híradó. 11.35: Képújság. 16.28: Műsorismertetés. 16.30: Hírek. 16.35: Déli videóújság. A szegedi körzeti stúdió műsora. 16.45: Hírek román nyelven. A szegedi körzeti stúdió műsora. 16.50: Tizen túliak Társasága. 17.35: Három nap tévéműsora. 17.40: Reklám. 17.45: Műsorajánlat. 17.50: Számadás. Gazdasági negyedóra. 18.50: Esti mese. 19.00: Új cim-cim. Irodalmi rejtvényműsor gyerekeknek. 19.20: Reklám. 19.25: Közlemények. Műsorajánlat. 19.30: Híradó. 20.00: Reklám. 20.05: Déltől hajnalig. Magyar film. 21.15: Panoráma. Világpolitika percről percre. 22.00: Reklám. 22.05: Budapesti Tavaszi Fesztivál. Utóirat. Cseh Tamás és Bereményi Géza dalai. 22.35: Híradó 3.

TV 2.

17.00: Képújság. 17.15: TV2. Benne: Időjárás. — Riportok. — Tévétorna. — Reklám. — Zene. 17.45: Van egy kettese? Telefonos játék. 18.00: Hétfőn hatkor. 18.25: Gyerekeknek. Nils Holgersson csodálatos utazása a vadludakkal. NSZK rajzfilm. 18.50: TV2. 19.00: A chateauvalloni polgárok. Francia tévéfilmsorozat. — XXV/12. rész. 19.57: TV2. 20.00: Körzeti tévéstúdiók műsora. Budapest, Pécs, Szeged. 20.55: TV2. 21.00: Híradó 2. 21.20: TV2. 21.30: Telesport. 23.00: TV2. Napzárta.

JUGOSZLÁV TELEVÍZIÓ

8.10: Műsorismertetés. 8.15: Hírek. 8.20: Tv-naptár. 8.30: A hetedik szél — gyermekműsor. 8.45: Gyermekműsor. 9.00: Iskolai program. 10.30: Hírek. 10.35: Iskolatelevízió. 12.30: Hírek. 12.40: Műsorismertetés. 12.45: Elmulasztották? — Nézzék! 14.40: Gyermekműsor. 15.10: Hírek. Elmulasztották? — Nézzék! 15.15: Éjszakai program. 16.30: Magyar nyelvű tv-híradó. 17.15: Tv-napló. 17.35: A világ vallásai — oktatóműsor. 18.05: Számok és betűk — vetélkedő. 18.25: Dokumentumműsor. 19.10: Rajzfilm. 19.15: Időjárás. 19.30: Tv-napló. — A mai sport. 20.00: Drámaest. 21.00: Komolyzenei műsor. 21.45: Tv-napló. 22.10: Éjszakai program. 0.10: Hírek. 0.15: A keddi műsor ismertetése.

MÁSODIK MŰSOR

17.10: Műsorismertetés. 17.15: Tv-naptár. 17.25: Hírek. 17.30: Szlavóniai és baranyai regionális program. 18.15: A sport világa. 19.30: Tv-napló. 20.00: Külpolitika. 20.45: Hírek. 20.55: A diszkográfia világa. 21.15: A fiú, a dáma, a király és kém — filmsorozat. 22.10: Művészeti est. 23.40: Időjárás. 23.45: A keddi műsor ismertetése.

HARMADIK MŰSOR

Orprogram. Zágrábi program.

SKY CHANNEL

6.30: Üzleti hírek. 7.00: DJ Katshow. 7.05: Dennis. 9.30: Skippy. 10.30: Popformulae. 11.30: Skykrónika. 12.30: Sullivannék. 13.00: Egy másik világ. 14.00: Landscape Channel. 15.00: Változó világ. 16.00: Szeretni. 16.30: Családi ügy. 17.00: Visszaszámlálás. 18.00: Eurosport műsorismertetése. 19.00: Eurosport. 24.00: Eurosport ismertetése. 1.30: Arts Channel műsorai. 4.00: Landscape Channel.

SUPER CHANNEL

7.00: Hírek. 7.10: Időjárásjelentés. 7.15: Üzleti hírek. 7.45: Hírek. 7.55: Időjárásjelentés. 8.00: Egyveleg. 15.30: Chart Attack. 16.30: Forró drót. 18.30: Élve vagy holtan. 19.00: Lányok a magasban. 20.00: Amerikai profi kosárlabda. 20.20: Éjjel-nappal dzsessz. 21.45: Hírek. 22.00: Utazás a világ nagy folyóin. 23.00: Afrika. 24.00: Egyveleg.

TV 5-ÖS

16.05: Hírek. 16.10: Szerelem minden áron. — I. rész. 16.30: Jó napot, jó étvágyat! 17.00: Pihenőidő. 17.30: Számok és betűk. 17.55: Hírek. 18.00: Mindent összevéve. 19.30: Csillogó papíros. 20.00: A showbusiness autóbusza. 21.00: Újvilág. 22.00: Tv-híradó. 22.30: Ruanda. 23.30: Vállalkozó Rt. 24.00: Észak—Dél. 0.30: Csillogó papíros. 1.00: Műsorzárás.

OSZTRÁK TELEVÍZIÓ

1. MŰSOR

9.00: Hírek. 9.05: Munsterék. 9.30: Ausztria képekben. 9.55: Akkoriban. 10.00: Ismeretlen szomszédság. 10.30: Jello, a kutya. Amerikai film. 11.50: A bárány. 12.00: Tisztelt ház. 13.00: Hírek. 13.05: Jogi esetek. 13.35: Heti körkép. 14.00: Ó, istenem! Amerikai film. 15.35: Fraggles. 16.00: An-tan-ténusz. 16.35: Zenei műhely. 17.10: Pumukli kalandjai. 17.40: Mini tudósítás. 18.00: Mi. 18.30: Az angyal visszatér. 19.30: Tv-híradó. 20.00: Sporthírek. 20.15: Hétfői sport. 21.15: Peter Strom. Bűnügyi sorozat. 22.00: Oldalpillantások. 22.10: Egy bizonyos napon. Olasz film. 23.45: Minden lében két kanál. 0.35: Hírek.

Labdarúgó NB I.



Lehota (középen) javuló formát mutatott Békéscsabán — Veress Erzsébet felvétele

Megtapsolták a végén a pécsieket

Közönségsikert aratott a PMSC Békéscsabán. A mérkőzés lefújása után a hazai szurkolók megtapsolták a pécsieket. Kell ennél nagyobb dicséret?

Garami József taktikai húzása bevált: a két hazai éket, *Oroszkit* és *Szekerest* szorosan őrizte *Braun*, illetve *Bérczy*. A csabai csatárok nem is sok vizet zavartak. Igaz, ennek némiképp ellentmond, hogy Oroszki gólt lőtt, de azt sem helyzetből.

De halljuk a 90 percről a békéscsabai szemtanút, *dr. Tüske Csabát*, a PMSC technikai vezetőjét.

– Már az első félidőben két gólszerzési lehetőségünk volt, azok azonban kimaradtak. A szünet után egy ideig érett a pécsi egyenlítés, ami aztán be is következett. Sőt, a győztes gólt is be tudtuk lőni. A meccs a középpályán dőlt el, a javunkra. Ott végig jól játszottunk. Szerintem nálunk Bodnár, Márton, Bérczy, Turi, Lovász és Nagy T. játszott jól, de a többiek sem futballoztak rosszul. Lehota is javuló formát mutatott, lecserélték róla Mracskót, ez sokat elárul kettejük csatájáról. 0-1 után sem volt pillanatnyi kétségem sem afelől, hogy ne tudnánk kiegyenlíteni. Talán azért is, mert egy kicsit nagy volt a békéscsabaiak mellénye.

Rossz hír a pécsiek háza tájáról, hogy *Csoboth* begyűjtötte harmadik sárga lapját is, emiatt nem játszhat szombaton Újmecsekalján a ZTE ellen. Mivel *Kónyát* alighanem műteni kell, *Tomka* sem teljesen egészséges, a jobbhátvéd posztjára meg kell találni szombatig a megfelelő helyettest. *Palaczki* megsérült a tartalékok csabai meccsén, valószínűleg több hétig nem lehet rá számítani, le is kellett mondania az utánpótlás válogatottbeli játékáról. Előtérbe kerül *Bódog* szereplése, akit Békéscsabán becseréltek, s tekintélyt parancsolóan futballozott. Kemény, határozott volt, csak úgy pattantak le róla az emberek. Egyébként újoncot avatott a PMSC szombaton: *Takács* élete első NB I-es mérkőzésén szerepelt, egyelőre még csak néhány percig, mert a végén becserélték.

Megtekintette a B.csaba–PMSC találkozót *Török Péter*, az MLSZ főtitkára is, aki harcos, tudatosan, okosan játszó PMSC-t láthatott. Olyant, amelynek stílusa van, amely nem hagyja magát kizökkenteni a saját játékából akkor sem, ha az ellenfél vezet.

Most két hazai mérkőzés vár a piros-feketékre. Szombaton a ZTE, a jövő szerdán a Rába ETO ellen lehet és kell bizonyítani. Soha vissza nem térő alkalom a felzárkózásra. Ezzel a lehetőséggel élni kell!

H. L.

PMSC—Békéscsaba 2-1 (0-1)

Békéscsaba, 8 ezer néző. V.: Hartmann. **PMSC:** Bodnár — Csoboth, Márton, Braun, Czérna (Bódog, 80. p.) — Megyeri, Turi, Bérczy, Nagy — Lovász, Lehota (Takács, 87. p.). Edző: Garami József.

Békéscsaba: Gulyás — Szenti, Ottlakán, Bánfi, Fabulya — Mracskó (Gruborovics, 69. p.), Csató, Csanálosi, Belvon (Csernus, 84. p.) — Oroszki, Szekeres. Edző: Csank János.

Az első tíz percben kóstolgatták egymást a csapatok, majd fokozatosan mezőnyfölénybe kerültek a csabaiak. A pécsiek nem álltak le védekezni, így élvezetes, változatos volt a játék. A csabaiak sok adogatásból szövögették támadásaikat, a vendégek gyors kontraakciói viszont valamivel veszélyesebbek voltak. A 28. percben vezetéshez jutott a Békéscsaba. Belvon jobboldali beadásából Oroszki az ötös sarkából, kapásból a jobb sarokba lőtt (0-1). Nem sokkal később Csanálosi, majd Belvon távoli lövése kerülte el a kaput. A másik oldalon Turi lövését ütötte szögletre Gulyás a játékrész befejezése előtt két perccel.

Szünet után nem kis meglepetésre a pécsiek kezdtek jobban, nagy erőfeszítéseket tettek az egyenlítő gól megszerzéséért, de a csabai védők egy ideig állták a rohamokat. A hazaiak akciói pontatlanok, elképzelés nélküliek voltak. A 60. percben Márton fejelt kapura, de Belvon a gólvonalon kézzel ütött a labdába — 11-es. A büntetőt Turi értékesítette (1-1). A gól után is a pécsiek támadtak veszélyesebben, a 72. percben újabb gólt értek el. Lehota Lovász elé játszott, aki 14 méterről a jobb alsó sarokba lőtt (2-1). A hátralévő időben a pécsiek okosan játszottak, a csabaiak tehetetlenek voltak, az eredmény nem változott.

A játék összképe alapján a fegyelmezetten harcoló, kontrákra építő pécsiek megérdemelten nyertek a kiábrándító teljesítményt nyújtó Békéscsaba ellen.

Jók: Márton, Megyeri, Nagy, Lovász, illetve a Békéscsabából senki nem nyújtott átlagon felülit.

További eredmények

Bp. Honvéd–Tatabánya 2-1 (1-0). Bozsik stadion, 6000 néző. V.: Makó. Gólszerzők: Gregor (18. p., 52. p.), illetve Kiprich (53. p. – 11-esből). Kiállítva: Szalma (Tatabánya) a 88. percben buktatásért.

Videoton–Haladás VSE 2-1 (1-1). Szombathely, 6000 néző. V.: Márton S. Gólszerzők: Emmer (20. p.), Petres (62. p.), illetve Bognár (42. p.).

Ferencváros–Ú. Dózsa 2-0 (1-0). Megyeri út, 25 000 néző. V.: Molnár. Gólszerző: Fonyadt (42. és 64. p.).

Siófok–ZTE 0-0 (11-esekkel 6-5). Zalaegerszeg, 3000 néző. V.: Lázin.

*

Vasárnap játszották

Dunaújváros—Vasas 1-1 (0-0). — 11-esekkel: 3-2. Dunaújváros, 3500 néző. V.: Bay. Gólszerzők: Németh (87. p. — 11-esből), illetve Szabadi (72. p.).

MTK-VM–Rába ETO 1-0 (0-0). Hungária körút, 8000 néző. V.: Varga S. Gólszerző: Horváth (57. p.).

Vác—Veszprém 2-0 (0-0). Vác, 7000 néző. V.: Kurmai. Gólszerzők: Zsivótzky (56. p.), Nagy (66. p.).

Következik

A 20. forduló (március 25., szombat) műsora: FTC–Haladás, Tatabánya–MTK-VM, PMSC–ZTE (15.00), Veszprém–Dunaújváros, Videoton–Honvéd, Vasas–Ú. Dózsa, Siófok–Vác, Rába ETO–Békéscsaba.

Tartalékbajnokság

Békéscsaba–PMSC 3-1 (1-0). Békéscsaba, 1000 néző. V.: Németh. PMSC: Kurucsai – Tomka, Bárány, Berényi, Palaczki (Knézics) – Paletta, Máté, Czéh, Becker – Szirtes, Hánzs. Edző: Petl Csaba. A pécsiek gólját Czéh lőtte, a PMSC-ben Becker játszott jól.

Így láttam!

A B.-csaba–PMSC mérkőzésen látottak alapján a pécsi játékosok teljesítményét Jávor Péter, a Népsport tudósítója így értékelte: Bodnár (6) – Csoboth (6), Márton (6), Braun (5), Czérna (5) – Megyeri (6), Turi (7), Bérczy (6), Nagy T. (6) – Lovász (6), Lehota (5). Cs.: Bódog (–), Takács (–).

Az NB I. állása:

1. FTC	19	12	1	1	5	33-23 39
2. MTK-VM	19	10	4	1	4	31-25 39
3. Videoton	19	12	—	1	6	40-22 37
4. Bp. Honvéd	19	9	5	—	5	23-18 37
5. Vác	19	8	4	2	5	26-22 34
6. Rába ETO	19	9	2	1	7	27-22 32
7. Tatabánya	19	8	2	4	5	27-23 32
8. Békéscs.	19	8	1	2	8	31-26 28
9. Pécs	19	6	3	4	6	25-23 28
10. Siófok	19	6	2	4	7	23-24 26
11. ZTE	19	5	3	4	7	28-24 25
12. Veszprém	19	5	4	2	8	14-24 25
13. Haladás	19	5	2	4	8	22-29 23
14. Ú. Dózsa	19	5	—	3	11	25-28 18
15. Vasas	19	3	2	4	10	21-42 17
16. Dunaújv.	19	2	4	2	11	19-40 16

„Nem ezt érdemeltem"

Harmatha leadta a szerelését

Egy PVSK-s kosaraslánnyal kevesebb van

Egy megbántott emberrel megint több van.

*

A még csak 19 éves *Harmatha Ivett* négy évig kosarazott a PVSK-ban. Ha rajta múlt volna, még most is ott lenne. De pénteken leadta a szerelését. Ha kiadják, a Pécsi Postásban folytatja. Persze nem az NB I-ben, hanem egy osztállyal lejjebb. Az NB I-től eltanácsolták.

– Varga Ferenc edző szerint nem vagyok alkalmas az NB I-re, ezt meg is mondta nekem. Azt ajánlotta, hogy egy másik klubban folytassam. Nem küldött el, maradhattam volna felőle NB I-es játékos, de azzal az érzéssel: csak megtűrnek, amiatt, hogy meglegyen a keret. Ez azzal járt volna, hogy sokat ülök a kispadon. Csakhogy játszani akarok, és nem a kispadon ücsörögni.

Azt állítja magáról, hogy túl érzékeny lélek, ezért is vette annyira a szívére, hogy olyan könnyen lemondtak róla. Nem tagadja, fáj neki a döntés.

— Arra, hogy nem kellek neki, korábban nem célzott. Inkább az ellenkezőjét bizonyította, arra biztatott: a tanulás rovására inkább kosarazzak. Merthogy egyetemista vagyok, a közgazdasági karon nappalis. Emiatt délelőttönként nem is tudtam járni edzésre. Ennek ellenére mindig megpróbáltam eleget tenni a követelményeknek. De hát nálam első a tanulás, második a sportolás. A volt játékostársaimnál fordított a sorrend. Talán ezért sem voltam igazán jóban senkivel sem a csapatban. Eleinte még vigasztaltak a búcsú hallatán a csapattársak, aztán hamar túltették magukat az ügyemen. Furcsállottam is ezt, de hát mindegy. Azt azért mondták a lányok: más edző lehet hogy nem tette volna ezt velem. Az



igazság az, hogy soha nem tudtam Varga Ferenccel jól együtt dolgozni. Arra, hogy így félre tegyen az útból, sem a viselkedésemmel, sem az edzésmunkámmal, sem mással nem szolgáltam rá. Elmegyek, mert NB I-es játékos akarok lenni. Ha nem a PVSK-nál, akkor másutt...

Az ügyben érintett másik fél, *Varga Ferenc*, a PVSK vezető edzője.

– Egy évvel ezelőtt kötöttünk egy megállapodást. Harmatha Ivett és én. Akkor nem tudta eldönteni, hová járjon egyetemre: Pestre vagy Pécsre? Azt mondtam neki: járj egyetemre Pécsett, próbálj meg egy évet tanulni is, kosarazni is, aztán meglátjuk. Lejárt az egy év, ez alatt kiderült, hogy rendes is, szorgalmas is, de az kevés. „Ez nem a te műfajod!" – mondtam neki, utalva arra, hogy nem tud megélni az NB I-ben. Azt ajánlottam neki, hogy azt az energiát, amit a kosárlabdázásba fektet, fordítsa a tanulásra vagy másra, sokkal többre megy vele.

*

Egy sértődött emberrel megint több van. A PVSK-ban pedig egy kosaraslánnyal kevesebb. Mennyivel jobb lenne, ha mind ez fordított lenne...

H. L.

Elmaradt két jégkorongmérkőzés

Pécsi hokisok kontra szövetség

Alighanem a hideg fut végig a hátán *Maretics Györgynek*, ha azt hallja, hogy Magyar Jégkorong Szövetség. A pécsi hokisok játékosedzője joggal bosszús, amikor a „cég" neve szóba kerül.

– Persze, hogy dühös vagyok rájuk. Semmibe sem veszik a vidéki csapatokat. Ha továbbra is ilyen komolytalanul állnak a bajnoksághoz, akkor jövőre nem indulunk az OB II-ben, és csatlakozunk a győriekhez, akik amatőr bajnokságot szerveznek. Ebben a debreceniek is partnerek lennének. Nem mintha a magyar OB II. szegényebb lenne a Mecsek LSE jégkorongozói nélkül. de mégis.

A játékosedző azért haragszik, mert a csapatának szerinte a szövetség hibájából két mérkőzése elmaradt. Mindkettőre Budapestre felutaztak a pécsiek, így anyagi kár érte őket. Amúgy sem hatalmas összegű költségvetésből gazdálkodnak, de ennek a 20 ezer forintnak a kiesését nagyon megérzik. A szponzoruk további jótékonykodását veszélyezteti a Mecsek LSE kontra szövetség ügy, mert kérdés, hogy a jövőben a szponzor áldoz-e a pécsi hokisportra, ha azt látja: a pénzt adja, de az játék nélkül elúszik.

Hogyan maradhat el a szövetség hibájából meccs? Íme Maretics György elmondása szerint a recept: változtasd meg, tedd egy nappal későbbre a terminust, és erről ne értesítsd a vidékről felutazó csapatot. Vagy a másik: hozd előrébb másfél órával a kezdést, és erről megint csak ne szólj az ellenfeleknek. Ha az eredeti időpontra befut a vidéki együttes, ajánld fel a pályagondnokon keresztül, hogy lehet játszani, de csak mindössze egy órát. Ennyire üres a jég, ennyit lehet hokizni. Hogy három óra máskor egy mérkőzés? Bagatell...

Maretics György komoly összegeket eltelefonálgatott már eddig, hogy tisztázza a tisztázni valókat a szövetséggel. Csakhogy az makacs. Egy pillanatra sem ajánlotta fel, hogy megtérít valamit a pécsiek kárából, igaz, konzekvensen még bocsánatot sem kért a kétszeri malőrért. (Volt harmadik „mellényúlása" is, amikor a Debrecen elleni pécsi találkozóra elfelejtett bírókat küldeni, de hát ez csak eper azon a bizonyos tortán.)

Hogy ne érje szó a ház elejét, rákérdeztem a szövetség főtitkárára, *Studniczky Ferencre:* áll-e valamit a 20 ezer forintos kárból a Magyar Jégkorong Szövetség?

– Csak nem képzeli, hogy a saját zsebemből kifizetem azt a 20 ezret? – volt először a nyegle visszakérdezés a telefonvonal túlsó végéről. Utána azonban már némileg megjuhászodva azt felelte, hogy bár neki nagyon kevés ideje van, de utánanéz az ügynek. Méghozzá hamarosan.

Ezt ígérte három héttel ezelőtt Maretics Györgynek is, csak azóta elfelejtett neki visszaszólni: mit is intézett? Nekem azért hozzátette: eddig is lelkes támogatója volt a pécsi hokinak, ezután is az lesz.

Azért sikerült valamit megtudnunk a fejleményekről. *Radványi Róbert*, a szövetség versenybíróságának vezetője tájékoztatott bennünket.

– Két ügyről van szó. Az elsőnél, az első elmaradt mérkőzésnél a terminusmódosításról a levelet feladtuk minden érdekeltnek. Megkapták a bírók, megkapta az ellenfél, csak a Pécs nem. Ez lehet vis maior. A másodiknál egyértelműen a pécsiek a hibásak, mert a kiírt fél 1 helyett fél 2-re értek oda a meccs színhelyére. Emiatt annak a 2 pontját játék nélkül elveszítették. Az első találkozó ügyében a hamarosan összehívandó ligaértekezlet véleményét is kikérem majd a döntés előtt. Ott újrajátszás is elképzelhető. Csak mikor? Mert amikorra sorra kerülne a meccs, már nincs jég sehol.

Igazságot nehéz tenni az ügyben, mert mindkét fél a maga igazát bizonygatja. Mindenesetre kár, hogy ilyen vagy olyan ok miatt kétszer nem léphettek pályára a pécsiek. Kedvtelésből, saját zsebből űzik ezt a sportágat, ők nem potyára utazni, hanem hokizni akarnak...

Horváth László

MEGALAKULT
A 111. SZÁMÚ
PÉCSI JOGTANÁCSOSI
MUNKAKÖZÖSSÉG.

VÁLLALJA:

— gazdálkodó szervezetek (szövetkezetek, vállalatok),
— kisvállalkozások,
— szakcsoportok,
— kisiparosok JOGI KÉPVISELETÉT.

VÁLLALJA:

— gazdasági társaságok alakításával kapcsolatos szervezési, jogi munkák elvégzését,
— meglevő társaságok jogi képviseletét,
— gmk átalakítását.

111. sz. Jogtanácsosi Munkaközösség.
Telefon: 26-544-22, 24 mellék.
7621 Pécs, Megye u. 20.

Labdarúgó NB II.

Komló–Csepel 2-2 (2-1) (tizenegyesekkel 7-6)

Komló, 1500 néző. V.: Molnár L. **Komló:** Tábit — Vecsei, Miklós, Tigyi, Andreidesz — Hohmann, Hüber (Katona, az 54. percben) Jurin — Boday (Stemler, a 80. percben), Takács, Varga. Szakosztály-igazgató: Boday Ferenc. **Csepel:** Szieben — Nagy, Tyukodi, Szabó, Kuczmog (Gálhidi, a 86. percben) — Stefanov, Herbály, Rixer, Tatár — Birkás (Ivanics, a 75. percben) Kovács. Edző: Maár János.

Szemet gyönyörködtető, ritkán látható látványos góllal szerezte meg a vezetést a Komló a 7. percben. Varga adott be balról, a labda elé futó Boday az 5-ös sarkáról fejjel a hosszú sarokba csúsztatott. (1-0). 12 perc múlva egyenlített a Csepel. A Stefanov fellökéséért megitélt 20 méteres szabadrúgást Tatár lőtte kapura. Tábit „jó volt a kiejtése", kipattant róla a labda, amit Herbály az 5-ösről a hálóba gurított. (1-1). Az első félóra legvégén már újra a Komló vezetett. Takácsot Kuczmog próbálta meg fejjel megelőzni az 5-ösön. Eközben meglökte, mindketten a földre estek, a játékvezető pedig 11-est adott. Ezt Takács a kapu jobb oldalába lőtte. (2-1). Hohmann kapott rögtön utána sárga lapot buktatásért.

A szünet után a 60. percben Tyukodi bodicsekelte Hohmannt, ez sárga lapot ért. Előtte és utána ebben a játékrészben sokáig a kapusok munka nélkül maradtak, mert a labda ritkán került a 16-oson belülre. A 83. percben Miklósnak mutatta fel a játékvezető a sárga lapot, mert felvágta Kovácsot. A szabadrúgásból egyenlített a Csepel. A beívelést Ivanics lefejelte Stefanov elé, aki 8 méterről kilőtte a bal sarkot. (2-2).

11-esek. Belőtte: Hohmann, Tigyi, Takács, Stemler, Andreidesz, Miklós, Jurin, illetve Tatár, Herbály, Szieben, Tyukodi, Szabó, Ivanics. Kihagyta: Tábit, Varga, ill. Kovács, Rixer, Stefanov.

Az iskolapéldája volt ez a mérkőzés annak, hogyan lehet elpackázni egy háromponthos győzelmet. Amennyire jól játszott és kapura is veszélyes is volt az első félidőben a Komló, annyira visszaállt a másodikra. Konkrákkal próbálkozott, teljesen átengedte a kezdeményezést a listavezetőnek. Az időt kezdte elhúzni a bányászegyüttes, érezni lehetett, hogy kiegyenlít a Csepel. Így is lett. Túl jó csapat a Csepel ahhoz, hogy ezt ne használta volna ki. Örök talány marad: miért ült rá idejekorán az eredményre a Komló? Ha nem teszi, három pontot szerezhetett volna, míg a Csepel egyet sem. Így a hazaiaknak kettő, a vendégeknek egy jutott.

Jók: Miklós, Takács, Tigyi, ill. Szabó, Szieben, Stefanov.

Boday Ferenc: — Azt hiszem, nem vallottunk szégyent. Hét percet kellett volna még kibirnunk.

Maár János: — A mérkőzés legizgalmasabb jelenetei a 11-es párbajra maradtak.

Horváth László

ESMTK–Mohács 1-0 (0-0)

Budapest, 800 néző. V.: Oláh J. ESMTK: Papp – Székely, Tóth I., Balázs, Varga – Takács, Ebedli, Forintos, Pogány, dr. Néder (Molnár a szünetben), (Tamás az 52. percben), Kónya. Edző: Viczkó Tamás. Mohács: Lukács – Kófiás, Rumszauer, Katona, Reit – Kovács L., Hrotkó, Gilitsch (Óbert, a 63. percben), Kovács Z. – Ratting (Csibi, a 66. percben), Martina. Edző: Bözsöny János.

66. perc: Ebedli egy szabadrúgást a 16-os jobb sarkától veszélyesen csavart középre, és az ellenkező oldalról érkező Forintos 5 méterről úgy fejelt kapura, hogy a labda a keresztléc alsó lapjáról vágódott a hálóba (1-0).

86. perc: Ebedli, aki már rendelkezett egy sárga lappal, ismét reklamált, és a játékvezető kiállította.

Elszánt, kemény küzdelem és az átlagosnál jobb iram jellemezte az első játékrészt. A mindkét oldalon létszám- és erőfölényben lévő védők azonban többnyire a 16-os közé szorították a játékot. Szigorúan megakadályozták, hogy a támadók sokat zaklassák a kapuvédőket. Szünet után viharos lendülettel kezdett a hazai csapat, 15 perc alatt három nagy gólhelyzetet is kihagyott, de ez sem szegte kedvét, a negyediket már értékesítette. Bár ezután a mohácsiak már feladták biztonsági taktikáikat, a rendkívül lelkesen játszó erzsébetiek már nem engedték ki kezükből a megérdemelt három pontot. Jók: Székely, Tóth, Varga, Forintos, ill. Rumszauer, Hrotkó.

További eredmények

Nyugati csoport:

Nagykanizsa–Szekszárd 3-0 (0-0), Dorog–Kaposvár 1-1 (1-1) – 11-esekkel 7-8, III. ker. TTVE–Oroszlány 0-0 – 11-esekkel 1-4, Sopron–Csurgó 1-0 (1-0), Keszthely–BVSC 0-1 (0-0), Valán–Tapolca 4-2 (2-0).

Az NB II. állása:

1. Csepel	18	10	2	2	4	34-19 36
2. N.-kanizsa	18	9	4	—	5	33-22 35
3. Volán	18	9	3	1	5	29-19 34
4. BVSC	18	8	3	4	3	21-19 34
5. Oroszlány	18	7	5	3	3	21-21 34
6. Komló	18	6	5	3	4	25-18 31
7. Keszthely	18	7	4	—	7	17-16 29
8. Dorog	18	5	3	5	5	22-25 26
9. Szekszárd	18	6	3	2	7	20-24 26
10. Mohács	18	6	—	7	5	18-16 25
11. Kaposvár	18	6	2	2	8	22-18 24
12. Tapolca	18	5	2	4	7	16-17 23
13. Sopron	18	4	4	2	8	18-27 22
14. Csurgó	18	5	1	3	9	18-31 20
15. ESMTK	18	3	2	4	9	20-31 17
16. III. ker.	18	4	1	2	11	16-27 16

DN SPORT

TOTÓ

1. Karlsruhe—1. FC Köln	0-0	x
2. Kaiserslautern—Bayern München	1-1	x
3. Eintracht Frankfurt—Bayer Uerdingen	0-2	2
4. Darmstadt—Blau-Weiss 90	2-1	1
5. Essen—Düsseldorf	1-5	2
6. Osnabrück—Meppen	0-0	x
7. Mainz—FC Homburg	0-0	x
8. Lazio—Napoli	1-1	x
9. Pisa—Roma	1-0	1
10. Avellino—Genoa	0-0	x
11. Barletta—Udinese	0-0	x
12. Sambenedettese—Bari	1-1	x
13. Taranto—Empoli	1-1	x
+ 1		
14. Sampdoria—Internazionale	0-1	2

Megyebajnokság

PBTC—Vasasi Bányász 4-0 (0-0). BTC-pálya, 100 néző. V.: Szinger. A PBTC könnyedén győzött a minden elképzelés nélkül játszó vasasiak ellen. G.: Vajda, Dékány, Renkó, Takács.

Harkány—Beremend 2-0 (0-0). Harkány, 250 néző. V.: Béni. Nagy iramú, küzdelmes mérkőzésen a jobb helyzetkihasználás döntött a harkányiak javára. G.: Lajtmann, Kasza (11-esből).

P. Kinizsi—Geresdlak 1-0 (0-0). Geresdlak, 200 néző. V.: Bertók. A helyzetek alapján a hazai csapat érdemelt volna győzelmet. G.: Herbszt.

Szajk—Ujpetre 3-2 (2-1). Szajk, 300 néző. V.: Szloboda. Nézőcsalogató, jó iramú mérkőzésen a jobbik csapat nyert. Kiállítva: Tóth (Szajk). G.: Szajkó (2), Stefán, illetve Horváth (2).

Somberek—Szentlőrinc 2-1 (0-1). Somberek, 200 néző. V.: Miseta. Mezőnyfölényét nehezen tudta gólokra váltani a listavezető. G.: Gyurkity, Hell, ill. Fülöp.

Szombaton játszották: PVSK–Gázmű 6-0, P. Zsolnay–P. Postás 0-2, PEAC–Steinmetz SE 3-0.

A megyei I. osztály állása:

1. Somberek	18	14	2	2	45-14 30
2. PVSK	18	11	4	3	47-23 26
3. PEAC	18	11	4	3	40-18 26
4. P. Postás	18	9	5	4	26-16 23
5. Újpetre	18	8	5	5	32-25 21
6. Szajk	18	8	4	6	35-20 20
7. Steinmetz SE	18	9	2	7	32-28 20
8. PBTC	18	9	2	7	24-21 20
9. Harkány	18	5	6	7	29-31 16
10. Geresdlak	18	7	2	9	16-29 16
11. P. Kinizsi	18	5	5	8	16-32 15
12. P. Zsolnay	18	6	2	10	31-42 14
13. Beremend	18	5	3	10	28-25 13
14. Vasasi B.	18	5	3	10	26-39 13
15. Szentlőrinc	18	3	5	10	13-34 11
16. P. Gázmű	18	—	4	14	7-50 4

Mai sportműsor

Labdarúgás. Országos középiskolás bajnokság: Komarov—505-ös Intézet (Szekszárd), Pécsújhegy, 12.30; Gépipari—600-as Intézet (Szeged), Pécsújhegy, 14.00.



Száztizenhárman indultak tegnap a Melitta Kupa szabadidős kerékpárversenyen. 36 km-en a férfiaknál az NDK-beli Schiffer, a nőknél a PMSC-s Nagypál, 18 km-en a férfiaknál Arató (egyesületen kívül), a nőknél Mozsgay (PMSC) győzött. Képünk közvetlenül a rajt után készült.

Labdarúgó NB III.

Siklós—Mázaszászvár 1-0 (0-0). Siklós, 300 néző. V.: Lubastyik. Siklós: Pál — Fodor (Vezér), Kapitány, Kovács M., Weiner — Szőke, Schweiczgut, Rozmer — Sztojka, Szrimácz, Keresztes. Edző: Berkecz József. Mázaszászvár: Görföl — Virovácz, Maglódi, Komáromi, Herold (Czár) — Dömény, Csoboth, Dunai, Orsós (Ambrus) — Róth, Beke. Edző: Róth Antal. Közepes iramú mérkőzésen az első félidőben egyenlő erők küzdelme folyt a pályán, a szünet után ritmust váltott a hazai csapat és megérdemelten győzött a védekezésre berendezkedett bányászok ellen. G.: Sztojka.

Bóly—Dombóvári VMSE 3-2 (2-2). Dombóvár, 200 néző. V.: Polecsák. Bóly: Puch — Kósa, Fitt, Macsi, Hrotkó — Kirchner, Bruder, Ambrus (Schneider), Lőrincz — Szomor (Pál), Bohner. Edző: Weiszbarth József. Dombóvár: Bien — Vészi, Banai, Balassa, Péter — Zsuró, Virágosi, Magyar (Bíbor) — Bencze, Román (Gyurkó), Jakab. Edző: Varga László. A mezőnyben tetszetősebben játszó vendégcsapat győzelme megérdemelt. Az 58. percben Banai (Dombóvár) és Lőrincz (Bóly) kiállítva. G.: Lőrincz (2), Szomor, ill. Magyar, Bencze.

Boglárlelle—Sellye 4-0 (2-0). Boglárlelle, 300 néző. V.: Dörnyei. Boglárlelle: Majzlinger — Hollósi, Konrád, Kötél, Magyar — Sümegi (Glatz), Riba (Fenyő), Becsei — Karasz, Koroknai, Farkas. Edző: Somodi László. Sellye: Simon — Golubics, Goják, Labricz, Bíró — Csorba, Hofschauer, Gergics, Orsós — Pintér (Keresztes) Karhesz. Edző: Amigya Pál. Jól kezdett a hazai gárda, és 15 perc után már 2-0-ra vezetett. Ezután mezőnyjáték folyt, és a hazaiaknak csak az utolsó tíz percben sikerült góljaik számát növelniük. A látottak alapján a minden csapatrészében jobb Boglárlelle helyzetei alapján nagyobb arányban is győzhetett volna. G.: Farkas, Becsei (11-esből), Karasz (2).

Kaposvári Honvéd—Szigetvár 0-0. (11-esekkel 4-2). Szigetvár, 300 néző. V.: Sóthy. Kaposvár: Házi — Nagy, Horváth, Darabos, Sztoics — Lakner, Hevesi, Ströber, Eckert — Szántó, Szenczi (Kiss). Edző: Köves László. Szigetvár: Füredi — Horváth, Kiss, Molnár, Brian (Kocsis) — Szabó, Kerék (Berki), Sellei, Bálint — Bodó, Kardos. Edző: Csaba Gábor. Az eredmény hűen tükrözi a két csapat mutatott játékát.

Paksi Atomerőmű SE—Paksi SE 1-0 (0-0). Paks, 1200 néző. V.: Velicskó. Atomerőmű SE: Hornyák — Nagy Z., Debreceni, Fritz, Lauer — Mikolics, Takács, Porga, Szabó (Vető) — Varga, Vörös (Juhász). Edző: Botos Antal. Paks: Kun — Bregovics, Blatt, Kolarics, Somogyi — András, Török, Horváth — Bérczesi, Rácz, Laczai. Edző: Vábró József. Az Atomerőmű SE az utolsó percben szerzett szerencsés góllal megszerezte a három pontot. Kiállítva: Fitz (ASE, az 58. percben). G.: Juhász.

Dombóvári Vasas—Dunaföldvár 2-1 (0-1). Dunaföldvár, 300 néző. V.: Balajti. Dombóvár: Foki — Fazekas, Horváth, Farkas, Banai — Csanádi (Keresztes), Dékány, Tóth — Bagi, László — Feketa, Luczek. Edző: Olasz János. Dunaföldvár: Nagy — Martikán, Dunai, Medveczki, Molnár — Timár (Tóth II.), Tilli, Takács (Varjas) — Tóth I., Szabó, Gyöngyösi. Edző: Timár Dezső. Az 1-0-ás hazai vezetést követően kihagyott büntető visszavetette a földváriak csapatjátékát, és a vendégek erre ráérezve gyors, sokmozgásos játékkal megérdemelten fordítottak. G.: Fekete, Fazekas, ill. Tóth I.

Marcali—Bonyhád 2-0 (0-0). Marcali, 400 néző. V.: Varga. Marcali: Igricz — Lakos, Héder, Tóth, Urbán — Hadászi, Czuczka, Hajdu I., Palacskó — Luka (Nagy), Fenusz. Edző: Fuisz János. Bonyhád: Heizler — László, Hüber, Stumpf, Kiss (Nagy) — Szabó (dr. Alföldi), Joó, Vendég, Pfeifer — György, Szigeti. Edző: Kovácsi Ferenc. A jóiramú, küzdelmes mérkőzésen a második félidőben nyújtott kitűnő játékukkal a hazaiak megérdemelt győzelmet arattak. G.: Czuczka (11-esből), Hadászi.

Szombaton játszották: Nk Volán Dózsa–MÁV NTE 0-0 (11-esekkel 4-2).

Az NB III. állása:

1. Paksi A.	17	12	2	2	2	31-10 39
2. Paksi SE	17	12	1	—	4	24-10 38
3. Bóly	17	9	1	5	2	31-15 34
4. K. Honvéd	17	9	3	1	4	26-15 34
5. Bonyhád	17	9	2	1	5	32-19 32
6. M.-szászv.	17	9	2	—	6	32-22 31
7. Szigetvár	17	7	2	3	5	25-22 28
8. Nk. Volán	17	5	5	2	5	24-22 27
9. Siklós	17	8	1	1	7	26-27 27
10. MÁV NTE	17	4	3	4	6	15-20 22
11. D.-földvár	17	4	2	3	8	23-29 19
12. Marcali	17	3	3	4	7	17-27 19
13. Boglárl.	17	2	5	3	7	19-31 19
14. D. Vasas	17	4	1	3	9	15-26 17
15. DVMSE	17	4	—	1	12	20-31 13
16. Sellye	17	2	1	1	13	19-53 9

Anna hercegnő Budapesten

Vasárnap délután Budapestre érkezett Anna hercegnő, a Nemzetközi Lovas Szövetség (FEI) elnöke, II. Erzsébet brit uralkodó lánya. A vendéget a Ferihegyi repülőtéren Leonard Vincent Appleyard brit nagykövet, Franz Pranter, a FEI főtitkára, valamint Miklós László, a Magyar Lovas Szövetség főtitkára fogadta. A hercegnő a FEI éves közgyűlésén vesz részt, amelynek a Hilton szálló ad otthont.

Az Ifjúsági Áruház húsvéti ajándéka!

1989. MÁRCIUS 21—22-ÉN

— CSAK 2 NAPIG —

a kötöttáruosztályon

500 Ft feletti vásárlás esetén

AJÁNDÉKOT

KAP A VÁSÁRLÓ!

AZ AJÁNDÉK

MINDIG

KEDVES

FIGYELMESSÉG!



Dunántúli Napló

AZ MSZMP BARANYA MEGYEI BIZOTTSÁGÁNAK LAPJA

Főszerkesztő: **MITZKI ERVIN.** Főszerkesztő-helyettesek: **BÁLING JÓZSEF** és **LOMBOSI JENŐ**

Kiadja a Baranya Megyei Lapkiadó Vállalat. Felelős kiadó: **BODÓ LÁSZLÓ**

Szerkesztőség és kiadóhivatal: Pécs, 7601 Hunyadi út 11. Pf.: 134

Telefon: 15-000. Szerkesztőség telex: 12-421. Kiadó telex: 12-320.

Készült a Pécsi Szikra Nyomdában. Pécs, Engel János u. 8. 7630. Telefon: 32-177. Telex: 12-211. Felelős vezető: **FARKAS GÁBOR**

Terjeszti a Magyar Posta. Előfizethető: bármelyik hírlapkézbesítő postahivatalnál, a hírlapkézbesítőknél, a Posta hírlapüzleteiben és a hírlapelőfizetési és lapellátási irodánál (HELIR), Budapest XIII., Lehel u. 10/A, 1900, közvetlenül vagy postautalványon, valamint átutalással a HELIR 215-96162 pénzforgalmi jelzőszámra.

Előfizetési díj: egy hónapra 105,– forint, negyedévre 315,– forint, egy évre 1260,– forint.

Indexszám: 25054. ISSM 0133-2007.

Világ proletárjai, egyesüljetek!

Dunántúli Napló

XLVI. évfolyam, 80. szám
1989. március 21., kedd
Ára: 4,30 Ft

Az MSZMP Baranya Megyei Bizottságának lapja

Március végén munkába állítják



A Szalon sör még a hagyományos módszerrel készül, de a háttérben látható, még üzemen kívüli berendezésen már adott a lehetőség ennek a pasztőrizálására is.

A tartalomból:

A pápa fogadta Pozsgay Imrét
(2. oldal)

Diákok a pult mögött
(3. oldal)

Markoló a síneken
(4. oldal)

Hogyan formálódik a 6-os út?
(5. oldal)

Több menne, ha lenne...

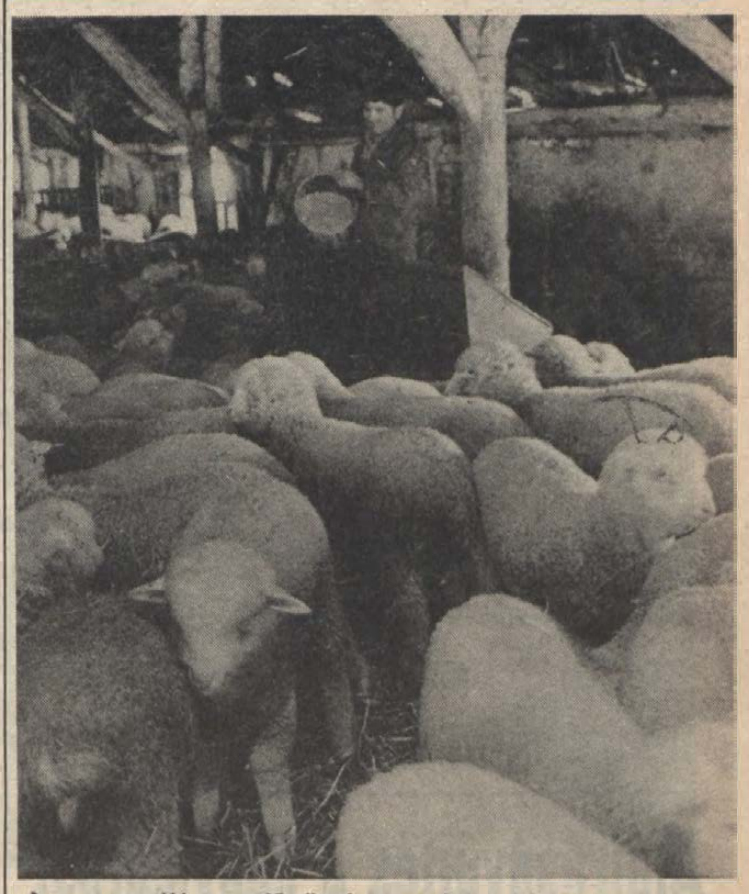

A magyarszéki termelőszövetkezet mánfai bárányneveldéjéből az olasz piacra kerülnek az állatok

Húsvéti bárányexport

Miért nem kerül a pecsenyéből saját asztalunkra?

Ha húsvét, akkor bárány-pecsenye. Így gondolják ezt a világ jó néhány keresztények lakta országában. S hogy honnan kerül asztalukra a bárány? Többek között Magyarországról, néhány kamionnal pedig megyénkből, Baranyából.

A Gyapjú- és Textilnyersanyag-forgalmi Vállalat Pécsi Kirendeltségén három kamiont raktak meg a múlt héten tejes- és pecsenyebárányokkal. Kétezer-egyszáz hat-nyolchetes bárány indult ekkor a húsvét táján legnagyobb vevőnek számító Olaszországba. Mint Felinger József kirendeltségvezető elmondta, sokkal több mint tavaly és igen jó áron.

– Ilyen árat még nem tudtunk fizetni a termelőknek – jegyezte meg. – Száznyolcvan forint a 14–18 kilós súlyú, s 160 a valamivel nagyobb pecsenyebárányok kilója. A külföldi piac most szinte korlátlan, vagyis sokkal többet eladhattunk volna, ha volna. A bárányokat mi a magyarszéki termelőszövetkezettől és számos baranyai kistermelőtől vettük át.

A Baranya Megyei Állatforgalmi és Húsipari Vállalattól is indultak bárányokkal teli járművek Olaszországba az elmúlt két hét alatt. A két kamionnyi bárányt a szentlászlói termelőszövetkezetben nevelték. Mint mondották, a Baranya Megyei Juhtenyésztő Társaság gazdaságaiban még csak most kezdődnek az ellések, így jelentősebb szállításokra csak az ünnepeket követően, valamikor április közepén-végén kerülhet sor.

S hogy miként vélekedik a kistermelő?

– Az szinte lehetetlen, hogy valaki húsvétra időzítse a báránynevelést – magyarázta Kontár Kornél egerági gazda. A téli elletések mindig több gonddal és kevesebb sikerrel járnak. Ám amennyit lehet, ilyenkor próbál meg leadni az ember, hisz ilyenkor valóban extraprofithoz juthat. A 180 forintos ár igencsak csábító. A húsvétot követő időszakban pedig éppenhogy megéri a vállalkozás. Nekünk ezen a jó áron most 15 bárányt sikerült leadnunk.

– *Gondolom, ha szeretik a bárányhúst, az önök asztalára is kerül ebből a húsvéti pecsenyéből...*

– No nem, ezt nem engedhetjük meg magunknak. Hisz a tiszta bárányhús kilója így majd 360 forintra jön ki. Inkább eszünk a saját magunk által termelt sonkából, vagy veszünk a boltban disznókarajt.

Balog N.

Új pasztőröző gépsor a pécsi sörgyárban

A múlt év végén érkezett az a három kamion a Pannonia Sörgyárba, amely az új pasztőröző gépsor elemeit szállította az NSZK-ból. A hivatalosan kapacitásfejlesztési program keretében vásárolt gép kétszintes alagútrendszere óránként 20 ezer palack sör pasztőrözésére képes.

A gépet a gyár lakatos részlege szerelte össze egy nyugatnémet szerelő irányításával. Február közepén a gépsor sikerrel állta ki a próbát, de „munkába állítására" csak március végén kerül sor, mert a megfelelő környezet kialakítása elhúzódott, ugyanis a készáruraktárból választották le a területet a gép számára. Mindent összeszámolva a gép árát, a vámot, a helykialakítás költségeit, 30 millió forintot tesz ki ez a beruházás.

A kapacitásfejlesztési program végére a jelenlegi 800 ezer hektoliteres éves termelés eléri az egymillió hektolitert.

A gyár elsősorban a minőségi, azaz pasztőrözött termékeinek gyártását szeretné fokozni – egyebek között a Zengő, a Misina és a nemzetközi mezőnyben kitüntetett Pannonia Maláta pezsgőit – és jelenlegi 10–12 százalékos arányukat meg akarja duplázni. A gyárban a szalonsör egy részének pasztőrözését is fontolgatják. Az arányokba természetesen a piaci kereslet is beleszól, hiszen nem mindenkinek fontos, hogy 8 nap helyett 60 napig tudja minőségromlás nélkül tárolni a sört.

Ami a sörgyár dolgozóknak is jó hír, a közeljövőben a pasztőröző üzemcsarnok szellőző berendezéseit korszerűsítik, s nyáron már valamivel kellemesebb körülmények között végezhetik munkájukat.

Megalakult a Minisztertanács Tanácsadó Testülete

Megtartotta első üléseit hétfőn a Minisztertanács új összetételű Tanácsadó Testülete és a Minisztertanács Világgazdasági Tanácsadó Testülete. Az előbbi testület ülésén részt vett *Németh Miklós*, a Minisztertanács elnöke, az újonnan létrejött tanácsadó szerv munkájában pedig *Nyers Rezső* államminiszter. A Minisztertanács Tanácsadó Testületének elnökéül *Berend T. Ivánt*, a Magyar Tudományos Akadémia elnökét választották meg. Az újjáalakult testület tagjai: *Bihari Mihály, Csáki Csaba, Csurgay Árpád, Gazsó Ferenc, Kolosi Tamás, Kopátsy Sándor, Nyitrai Ferencné, Pataki Ferenc, Pokol Béla* és *Valki László*. A Minisztertanács Világgazdasági Tanácsadó Testületének elnöke *Bognár József*, tagjai: *Csikós-Nagy Béla, Fekete János, Tardos Márton, Veress Péter*.

A tanácsadók a Magyar Tudományos Akadémia szellemi bázisára támaszkodva véleményezik a stratégiai jelentőségű társadalmi-gazdasági folyamatokat, a kormányzati döntéseket, bizonyos esetekben pedig maguk is önálló döntéseket kezdeményezhetnek, értékelik ezek hatásait. A testületek a kormány és a kabinet munkaprogramja alapján dolgoznak. A Minisztertanács Tanácsadó Testületének tagjai többek között a tulajdonrendszer reformjának koncepciójával, a versenyszabályozás kiépítésének feladataival, a gazdasági nyitás elgondolásaival foglalkoznak. A Minisztertanács Világgazdasági Tanácsadó Testülete munkájához hazai és külföldi szakembereket kérhet fel.

Forintleértékelés

A Magyar Nemzeti Bank és a Pénzügyminisztérium közleménye

A Magyar Nemzeti Bank az alábbiak közlésére kérte az MTI-t:

Az MNB március 21-i hatállyal átlagosan 5 százalékkal leértékeli a forintot a konvertibilis devizákkal szemben. Az intézkedést elsősorban a március 1-jétől megindult korlátozott bankközi devizapiac kiegyensúlyozottabb körülmények között történő működtetése indokolja. Az árfolyammódosítás egyidejűleg hozzájárul a gazdaságos konvertibilis elszámolású export ösztönzéséhez, valamint csillapítja az import-liberalizáció hatására is erősödő deviza-keresletet. A lakosság rendelkezésére álló egyéni turista devizaellátmány és a közlekedési költségkeret arányosan emelkedik.

A Pénzügyminisztérium az alábbi tájékoztatást adta:

A külföldre utazás pénzügyi feltételeiről és a magáncélú utazási valutaellátásról szóló 84/1987-es (XII. 27.) PM számú rendelet 17. §-a alapján a konvertibilis elszámolású országokba történő utazáshoz 1989. március 21-től igénybe vehető turistaellátmány és közlekedési költségkeret összege – a forint konvertibilis valutákkal szemben történő 5 százalékos leértékelése miatt – az alábbi:

❶ A turistaellátmány összege 3 naptári évi időszakra 21 200 forint;

❷ A 14. életévüket be nem töltött kiutazók részére naptári évenként egy alkalommal

(Folytatás a 2. oldalon)



Új anyagmozgatórendszer készült el Siklóson, a Tenkes Bútorgyárban. A gyár szakemberei által tervezett és kivitelezett berendezéssel, szállítórendszerrel gyorsabb és gazdaságosabb lett a kész bútorok kezelése a fényezőfülkékben.

Laufer László felvétele

Megemlékezés, üdvözletek

a Tanácsköztársaság kikiáltásának 70. évfordulóján

Megemlékezést tartottak hétfőn Moszkvában a Tanácsköztársaság győzelmének 70. évfordulója alkalmából. Az ünnepségen magyar részről *Biró Gyula*, a Magyar–Szovjet Baráti Társaság főtitkára mondott beszédet. Egyebek közt hangsúlyozta, hogy Magyarország napjainkban a szocializmus egy demokratikusabb modelljének megvalósítása felé halad. Ehhez nagy biztatást ad a Szovjetunióban zajló átalakulási folyamat – fűzte hozzá.

Hazánk moszkvai nagykövetségén az évforduló alkalmából baráti találkozót tartottak, amelyen részt vett *Vitalij Vorotnyikov*, az SZKP KB PB tagja, az Oroszországi SZSZK Legfelsőbb Tanácsának elnöke, *Rajnai Sándor*, hazánk moszkvai nagykövete, *Biró Gyula*, az MSZBT főtitkára és *Katona Béla*, a budapesti pártbizottság titkára is.

A Szovjetunió, Csehszlovákia és az NDK párt- és állami vezetői hétfőn táviratban köszöntötték a magyar vezetőket a Tanácsköztársaság kikiáltásának 70. évfordulója alkalmából.

Az SZKP KB, a Legfelsőbb Tanács elnöksége és a szovjet kormány közös üdvözlete az évforduló kapcsán hangsúlyozza, hogy a magyar–szovjet kapcsolatok megújítása nagy jelentőségű a szocializmus korszerűsítése halaszthatatlan fontosságú feladatainak megoldásában, nemzetközi tekintélyének erősítésében.

Aláírásgyűjtés a nagymarosi vízlépcső mellett

Aláírásgyűjtési kampányt indít a nagymarosi lakóterületi pártalapszervezet a vízlépcső munkálatainak folytatása, befejezése mellett. Mint Ádám Tibor, az MSZMP nagymarosi bizottságának titkára az MTI tudósítójának elmondotta a lakosság nem érti azt az ellentmondásos helyzetet, hogy a kormány egy hónapon belül hogyan vállalhat egyszerre kötelezettséget a vízlépcső munkálatainak meggyorsítása, ugyanakkor, mint a legutóbbi Országgyűlésen elhangzott, az építkezés lassítására is. Az ellentmondásos helyzet kialakulásában nyilvánvalóan döntő szerepet játszik a vízlépcsőt ellenző szervezetek fellobbantott aktivitása, és az a 124 ezer aláírás, amelyet az Országgyűlés legutóbbi ülésszakán nyújtottak be. A nagymarosiak pedig, akik soha sem akartak vízlépcsőt, és akiket nem is kérdeztek meg ebben az ügyben mind ez idáig csendben figyelték az eseményeket. Most ezt a csendet szeretnék megtörni, és országos méretű ellenkampányt indítanak a vízlépcső megépítéséért. Gyakorlatilag azokkal a jogokkal és eszközökkel akarnak élni, amelyeket a vízlépcső ellenzőitől sem vitattak el soha. Az ellenkampányt indító nagymarosiak a kormány tudomására kívánják hozni, mint ahogyan eddig, ezután sem értenek egyet azzal, hogy népszavazás döntsön az ügyben. A népszavazás ugyanis a 70-es évek elején helyén való lett volna, az akkori döntéshozók azonban ezt elmulasztották. A mai bonyolult, rendkívül kiélezett helyzetben a népszavazás a felelősség áthárítását jelentené. Az ország hosszú távú érdekeit, a többoldalú, nemzetközi szerződések egyoldalú felrúgásának konzekvenciáit a különböző előjelű érzelmektől és indulatoktól vezéreltetve nem lehet kockára tenni. Mint ahogy nem lehet egy vélt nemzeti közmegegyezés oltárán a beruházást feláldozni. Az ország létérdeke a pénzügyi, gazdasági hitelképesség, s ugyanúgy létérdeke az erkölcsi hitelképesség is. A nagymarosiak álláspontja tehát az, hogy épüljön most már meg az erőmű, természetesen a környezetvédemet szolgáló valamennyi beruházással együtt, úgy, hogy az valóban az egész nemzet boldogulását segítse.

Újjáalakul a Magyar Függetlenségi Párt

A Magyar Függetlenségi Párt előkészítő bizottsága 1989. április 2-án 10 órakor újjáalakuló nagygyűlést hirdet meg a Jurta Színházban. Az 1947 és 1956 után harmadszor újjáéledő Függetlenségi Párt nagygyűlésén a napirend a következő: a párt működési szabályzatának ismertetése, a szándéknyilatkozat elfogadása, szervezési kérdések, valamint konkrét pártprogram ismertetése. A Magyar Függetlenségi Párt előkészítő bizottságának címe: 1399 Budapest, Pf. 629. Telefon: 138-638.

24 ÓRA A NAGYVILÁGBAN



Straub F. Brunó, az Elnöki Tanács elnöke március 20-án, a Parlamentben fogadta Anna hercegnőt, II. Erzsébet brit uralkodó leányát, aki a Nemzetközi Lovas Szövetség elnökeként a szervezet éves közgyűlésén vesz részt Budapesten. MTI Telefotó — Németh Ferenc

*

BELGRÁD: A szerb köztársasági elnökség hétfői ülésén felmentette tisztségéből eddigi elnökét, Petar Gracsanint és alelnökét, Alekszandar Mitrovicsot. Az elnöki teendők ellátásával ideiglenesen a testület egyik tagját, Ljubisa Igicset bízták meg. Alekszandar Mitrovicsot a múlt héten megválasztották a jugoszláv kormány alelnökévé, Petar Gracsanint pedig belügyminiszterévé.

◆

Kárpáti Ferenc Finnországban

Kárpáti Ferenc vezérezredes, honvédelmi miniszter hétfőn megkezdte négynapos hivatalos látogatását Finnországban. Kárpáti Ferenc ott-tartózkodása során megismerkedik a finn védelmi erők tevékenységével, felkeresi az ENSZ-katonák kiképzésével foglalkozó ninisalói központot, valamint a finn szárazföldi, légi- és haditengerészeti erők több egységét.

◆

RÓMA: Széles körű egyetértés mutatkozik az Olasz Kommunista Párt XVIII. kongresszusának vitájában az Achille Occhetto főtitkár által meghirdetett új irányvonallal: demokratikus baloldali kormányzati alternatíva megteremtése a kereszténydemokrácia konzervatívnak ítélt politikájával szemben. Ugyanakkor a felszólalók többsége helyesli a főtitkári beszámolónak azt a hangvételét is, amely elítéli a Szocialista Párt jelenlegi politikáját, és felszólítja az OSZP-t: változtasson irányt a baloldali alternatíva érdekében.

A pápa fogadta Pozsgay Imrét



VATIKÁNVÁROS: II. János Pál pápa és Pozsgay Imre, az MSZMP PB tagja, államminiszter. MTI Telefotó

II. János Pál pápa hétfőn magánkihallgatáson fogadta a Rómában tartózkodó Pozsgay Imre államminisztert. A félórás találkozó szívélyes légkörben zajlott le.

A pápa behatóan érdeklődött a magyarországi változások iránt. Pozsgay Imre tájékoztatta őt belpolitikai törekvéseinkről, az új alkotmány előkészületeiről, s hangsúlyozta: a jogállamiság kiépítése szavatolhatja maradéktalanul az állampolgároknak a lelkiismereti szabadságot, miközben új alapokra helyeződik, minden gyámkodást megszüntetve, az állam és az egyház viszonya. Ezt a készülő egyházügyi törvény intézményesíti majd, összhangban a készülő alkotmánnyal.

Szóba került a megbeszélésen II. János Pál magyarországi látogatása, amelyet 1991. szeptemberére tűztek ki. Pozsgay Imre megerősítette, hogy a magyar közvélemény, az egész nép nagy várakozással tekint erre a látogatásra. Hangsúlyozta, hogy új módon gondolkodó, önazonosságát új demokratikus intézményekben megtaláló ország várja majd az egyházfő látogatását.

Pozsgay Imre szólt arról is, hogy Romániában a magyar nemzetiségűek utolsó mentsvárát, az egyházat is végveszély fenyegeti. A pápa több alkalommal is utalt a magyar és lengyel nép történelmének hasonló mozzanataira, közös hagyományainkra.

Pozsgay Imrét a vatikáni látogatásra elkísérte **dr. Misur György,** hazánk római nagykövete és **Tabajdi Csaba,** az MSZMP KB nemzetközi pártkapcsolatok osztályának helyettes vezetője.

A római magyar nagykövetségen ezt követően Misur György és Pozsgay Imre ebéden látta vendégül a vatikáni egyházi kormányzat több vezetőjét. Az ebéden részt vett **Paskai László** bíboros, esztergomi érsek és **Dankó László** kalocsai érsek.

◆

WASHINGTON: Újabb sikeres kísérletet hajtott végre az amerikai légierő vasárnap egy MX-rakétával. A mostani, sorrendben immár tizennyolcadik MX-kísérlet volt az első olyan, amelyben a rakétakilövőhely a levegőből, a stratégiai haderők vezetési központjaként berendezett KC-135-ös repülőgép fedélzetéről kapta az indítási parancsot.

Grósz Károly a Szovjetunióba utazik

Grósz Károly, a Magyar Szocialista Munkáspárt főtitkára a Szovjetunió Kommunista Pártja Központi Bizottságának meghívására csütörtökön a Szovjetunióba utazik. A tervek szerint pénteken megbeszélést folytat Mihail Gorbacsovval, az SZKP Központi Bizottságának főtitkárával, majd nemzetközi sajtókonferencián találkozik a sajtó képviselőivel.

*

Grósz Károly szovjetunióbeli látogatása alkalmából Major László, a KB Iroda vezetője, a párt szóvivője és Thürmer Gyula, a párt főtitkárának külpolitikai tanácsadója hétfőn találkozott a Budapesten dolgozó szovjet újságírókkal.

Forint-leértékelés

(Folytatás az 1. oldalról)

3000 forint összegű konvertibilis elszámolású fizetőeszköz vásárolható;

❸ A közlekedési költségkeret összege három naptári évi időszakra 14 500 forint, amelynek terhére gépjármű üzemanyagköltségre 6700 forint összegű konvertibilis elszámolású fizetőeszköz vásárolható;

❹ A turistaellátmány igénybevételére nem jogosultak 1989-ben egy alkalommal 3000 forint összegű konvertibilis elszámolású fizetőeszközt vásárolhatnak;

❺ A Jugoszlávián keresztül Bulgáriába kiutazók részére – évente egy alkalommal – turistaellátmányuk terhelése nélkül 600 forint összegű konvertibilis elszámolású fizetőeszköz szolgáltatható ki;

❻ A magyar–jugoszláv kishatárforgalomban érvényes határátlépési engedély alapján kiutazók utazásonként, turistaellátmányuk terhelése nélkül, 300 forint összegű konvertibilis elszámolású fizetőeszközt vásárolhatnak.

Azok a mozgáskorlátozott személyek, akiknek a módosított 1/1975. (II. 5.) KPM–BM együttes rendelet 51/A §-a alapján kiállított engedélyük van, a közlekedési költségkeret teljes összegének terhére vásárolhatnak gépjármű-üzemanyagköltségre konvertibilis elszámolású fizetőeszközt.

A leértékeléssel arányosan változnak a valutaalapon lévő maradványösszegek is.

Történelmi verseny

Szigetvár visszafoglalása 300. évfordulója alkalmából tegnap egésznapos történelmi versenyt rendeztek a Zrínyi Miklós Gimnáziumban Baranya megye középiskoláinak részvételével. A gimnáziumok közt csapatversenyben 1. a pécsi Kodály Zoltán Gimnázium, 2. a szigetvári Zrínyi Miklós Gimnázium, 3. az Apáczai Csere János Nevelési Központ Gimnáziuma. Egyéni versenyben 1. Szelenyánszky Balázs, a Nagy Lajos Gimnázium tanulója, 2. Pálfalvi Nándor, a Kodály Gimnáziumból, 3. Szicsor Tamás, a komlói Kun Béla Gimnáziumból. A szakközépiskolák versenyében 1. a Pollack Mihály Építőipari Szakközépiskola, 2. Zipernovszky Szakközépiskola, 3. Vegyipari Szakközépiskola, míg egyéni versenyben 1. Koch Beatrix, Pollack Mihály Építőipari Szakközépiskola, 2. Cseke Katinka, Vegyipari Szakközépiskola, 3. Bekes Csaba, Pollack Mihály Építőipari Szakközépiskola.

Rádióközvetítés az országgyűlésről

Az Országgyűlés március 22-én folytatódó ülésszakáról a Kossuth Rádió az URH-sávon ad helyszíni közvetítést.

PE-TA barkácsbolt
ANYAGMOZGATÁSI ÉS CSOMAGOLÁSI INTÉZET
1431 Budapest, Pf. 189 Telefon: 137-460

Raktár, irattár, könyvtár, iroda, műhely berendezéséhez a legkorszerűbb kis teherbírású állványt ajánljuk Önnek.

Könnyen, gyorsan, szerszámok nélkül összerakható, variálható.

Dél-Dunántúlon forgalmazza a PE-TA barkácsbolt.

Magánszemélyek részére 5000 Ft felett, 6—12 havi részletfizetés lehetséges.

GYÁRTJA:
ANYAGMOZGATÁSI ÉS CSOMAGOLÁSI INTÉZET

Húsvéti
TORTA- ÉS SÜTEMÉNYVÁSÁR
az
UTASELLÁTÓ
VÁLLALAT PÉCS, VASÚTÁLLOMÁSI ÉTTERMÉBEN
Március 22—23—24—25-én 9—17 óráig.

Csokoládétorta	253,— Ft helyett	224,— Ft
Citromtorta	213,— Ft helyett	188,— Ft
Dobostorta	215,— Ft helyett	191,— Ft
Puncstorta	276,— Ft helyett	244,— Ft
Romanov-torta	278,— Ft helyett	246,— Ft
Vaniliatorta	184,— Ft helyett	163,— Ft
Zsúrtorta	82,30 Ft helyett	73,— Ft

UTASELLÁTÓ

Pályázati felhívás

Baranyában a növényvédőszerek felhasználása terén az elmúlt tíz évben jelentős fejlődésnek lehettünk tanúi. Ennek következtében fokozatosan csökkent az egy hektárra számított peszticid-terhelés, ugyanakkor járványhelyzet nem alakult ki. A társadalom ellenzése a növényvédőszerekkel szemben, a kemikáliák drágulása és a fokozott környezetvédelmi előírások megkövetelik a termelőtől, hogy feladatait minél kisebb peszticid-felhasználás szem előtt tartásával oldja meg. Ennek szellemében hirdet – A takarékos és környezetkímélő növényvédőszer-felhasználás és növénytáplálás üzemi, területi, megyei módszerei címmel – közös pályázatot a Magyar Agrártudományi Egyesület baranyai szervezete, valamint a Baranya Megyei Növényegészségügyi és Talajvédelmi Állomás.

A pályázat meghirdetői az egyéni, illetve csoportos pályázóktól annak kidolgozását várják, miként lehet még fokozottabban és biztonságosan a nem vegyszeres védekezési módokat alkalmazni, milyen elméleti és gyakorlati módszereket és szervezési eljárásokat alkalmaznak a kártevők elleni védekezésben. Növeli a pályamunka értékét, ha a pályázó ajánlást tesz módszerének más területen történő adaptálhatósága, eredményeit gazdaságossági számításokkal támasztja alá, melyből egyértelműen kitűnik a gazdasági haszon.

A pályázatok terjedelme ne legyen több 30 gépelt oldalnál – táblázatok nélkül. A pályázatot két példányban, jeligésen kérik beküldeni a Baranya Megyei Tanács mezőgazdasági és élelmezésügyi osztályára (7623 Pécs, Rákóczi út 34.). A pályázathoz zárt borítékban kérik csatolni a pályázó nevét és munkahelyét. Beküldési határidő: 1989. október 1.

A pályázat díjai: I. díj 15 000 forint, II. díj 10 000 forint, III. díj 5000 forint. A bíráló bizottság fenntartja magának azt a jogot, hogy a kiemelkedően magas színvonalú pályázatokat – a szerzői jogvédelmet fenntartva – kiadja, illetve publikálja, valamint a beküldött pályázatok színvonala alapján döntsön arról, hogy egyes díjat vagy díjakat ne adjon ki. A pályázat eredményhirdetésére a Magyar Agrártudományi Egyesület Baranya Megyei Szervezete ez év végi vezetőségi ülésén kerül sor.

Gyors és pontos információk

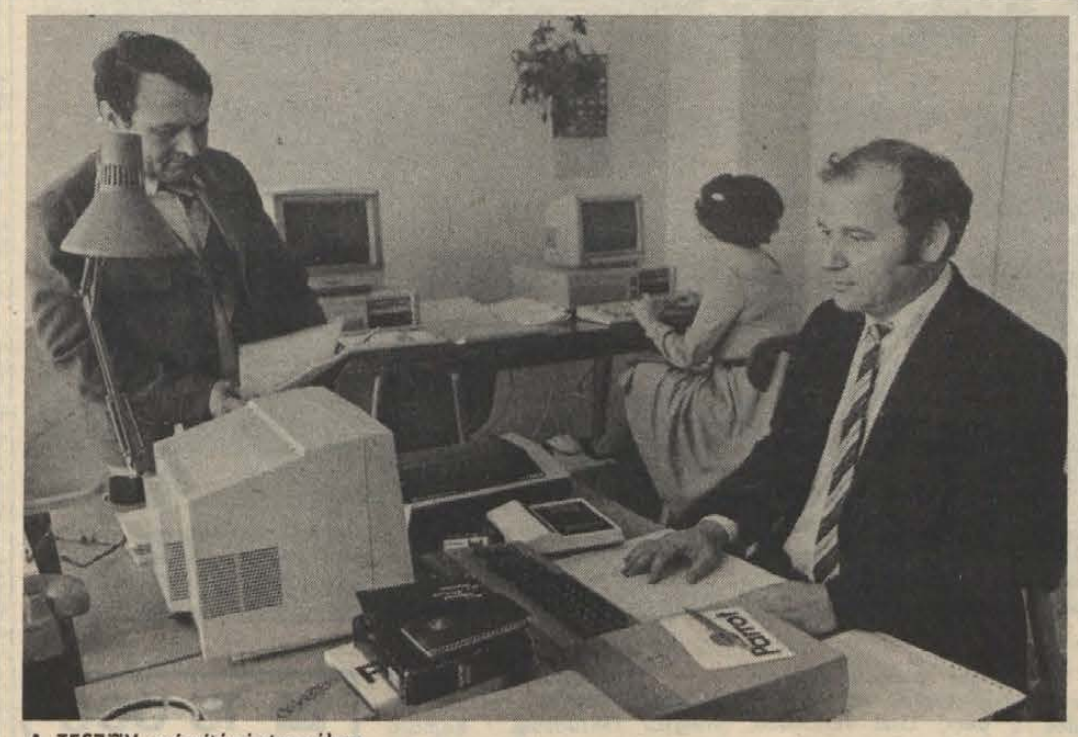

A TESZÖV számítógéptermében

A TESZÖV számítógépes programja

Mágneses adathordozón a tsz-ek mérlege

A számítógép nem dísz, hanem munkaeszköz. – A termelőszövetkezetekben többnyire ez a felfogás uralkodik. Éppen ezért a tsz-ek nemcsak egyenként keresik a számítógépek alkalmazásának lehetőségét, hanem együtt is.

A Baranya Megyei Mezőgazdasági Szövetkezetek Szövetsége tavaly megállapította, hogy Baranyában igen sokszínű a géppark, a programok is sokfélék. A kis teljesítményű személyi számítógépek terjedtek el és ezeket inkább bérbruttósításra, traktorüzem-elszámolásra használják. Ritka példának számít a szigetvári és az újpetrei tsz, ahol üzemgazdasági elemzéseket, gyomirtási tanácsadást, az állattenyésztésben a takarmányoptimalizálást végzik el Commodore-ral. Még inkább eltér az átlagtól a sombereki tsz, ott öt IBM gépet és három Commodore-t használnak.

– *Milyen hasznot hoznak a számítógépek?* – kérdezem *Gránicz Mihálytól*, a sombereki tsz főkönyvelőjétől.

– Számítógépek nélkül a tavalyi évet nem tudtuk volna a meglévő számviteli-közgazdasági apparátussal ilyen simán átvészelni – állítja Gránicz Mihály. – A számítógépek használatával a harminchét adminisztratív dolgozó elegendőnek bizonyult a rendkívül összetett termelésszerkezetből és a szabályozó-változásokból, bérbruttósításból, adózásból eredő többletfeladatok elvégzésére is. Idén az állóeszköznyilvántartást is gépre visszük, így komplex lesz a számítógépes főkönyvi rendszerünk. Emellett közgazdasági elemzést, értékelést, műtrágya-növényvédőszer optimalizálást, takarmányköltség minimalizálást végzünk számítógépekkel. Az információk gyorsak és pontosak, ezért a döntéshozatal stabil alapjai.

A megyei szövetség számítástechnikai főmunkatársa, *dr. Vékás Istvánné* – arra törekszik, hogy más tsz-ek is ilyen sokoldalúan használják a számítógépeket. A fogadókészség erősítése érdekében tavaly több csoportban Commodore- és IBM-gépkezelői tanfolyamot szervezett, ezeken hatvanöten vettek részt.

A fejlesztési szándékokat egyeztetve az az állásfoglalás született, hogy a számítógépes eszköz- és programellátottság egységes koncepcióban történjen, az ezt igénylő üzemekben ugyanazon, IBM-re alapozott integrált vállalatirányítási rendszert vezessék be. Egyházaskozár, Mágocs, Gödre, Szajk, Rózsafa jelezte azt a szándékát, hogy 1989–90-től saját számítógépen kívánja ezt a feladatot megoldani.

Programoldalról kiindulva a tsz-ek és a szövetség együtt keresték a megfelelő gépi hátteret. Tapasztalatszerzés céljából bejárták az egész országot. Végül is öt programfejlesztőt hívtak meg versenytárgyalásra. A legkedvezőbb ajánlattal a Mezőgazdasági és Élelmezésipari Szervezési Vállalat nyert. A szerződéseket megkötötték a VIR bevezetésére, az előkészítési munkák a tsz-ekben megkezdődtek. 1989 januártól öt tsz-ben – Szajk, Dunaszekcső, Egyházaskozár, Mozsgó, Szabadszentkirály – fokozatosan áttérnek az új rendszerre, kezdve a főkönyvi könyveléssel, majd folytatva a termelésirányítással. 1990-ben a bér- és munkaügy kerül gépre, befejeződik a termelésirányítási rész, és 1991-ben a tervezési alrendszert vezetik be.

A TESZÖV a programindítással egyidejűleg – amellett, hogy a programfejlesztést, gépbeszerzést, szakemberképzést bonyolítja és részt vesz a helyi előkészítési munkálatokban – szintén üzembe állított pécsi székházában két IBM kompatibilis számítógépet. Február elején már ezeken a gépeken végezték a mérlegadatok ellenőrzését és átvételét, a megyei összesítést.

A TESZÖV-nél egyet nem értenek: a MÉM-nek szolgáltatott megyei adatok miért nem felelnek meg a PM-nek is, miért kell a tsz-eknek a SZÜV-höz is eljuttatniuk a mérleget? A párhuzamos feldolgozásnak semmi értelme! A TESZÖV mágneses adathordozón átadná mind az ötvennyolc tsz baranyai mérlegét.

L. Cs. K.

Tanáruház Pécsett

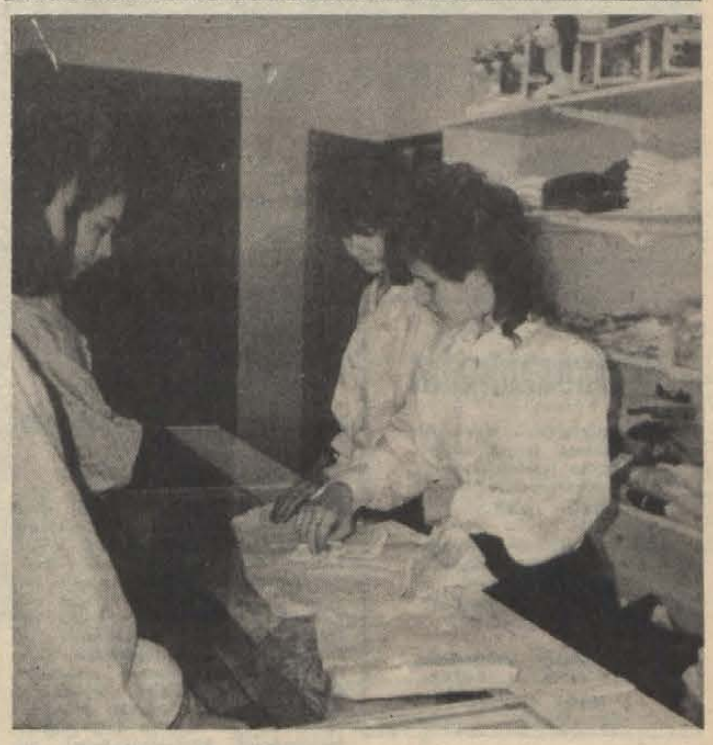

Diákok a pult mögött

Új, kétszintes üzlet nyílt február végén Pécsett, a Hajas Imre utcában. A papír- és írószereket, sporteszközöket, játékokat és különféle nyomtatványokat árusító Pátria Üzletház nemcsak azért érdemel figyelmet, mert a magánvásárlók mellett a közületeket is kiszolgálja, hanem azért is, mert ezt a munkát a felnőttek mellett diákeladók is végzik. Egyelőre tizennégy tanuló gyakorolja itt a szakmát. Szeptembertől változik a helyzet, a tanbolt más vállalatoktól is fogadja a fiatalokat.

*

Az üzletben a raktárak és az eladótér mellett egy kis tanterem is található, tizennyolc székkel, tanári asztallal, padokkal, táblával és térképpel. A falon lévő felirat szerint a helyiséget a Pécs Városi Tanács, a Baranyaker és a Kereskedelmi Minisztérium segítségével létesítették.

Új formák, vállalkozások jönnek létre, szűnnek meg cégek, vagy alakulnak át, ami azt jelenti, hogy az iskolai oktatást segítő vállalati háttér is nagyon gyorsan átalakul – magyarázza *dr. Pernyés István*, a Kereskedelmi Minisztérium oktatási osztályának vezetője. – Nagyon jónak tartom, hogy ilyen körülmények között Pécsett létrehozták ezt a tanboltot. Olyan technikai és személyi feltételek vannak itt biztosítva, ami lehetővé teszi, hogy a diákok jól felkészüljenek.

– *Sok hasonló üzlet van az országban?*

– A vendéglátás területén már több működik. Ilyen tanegység a budapesti Úttörő Áruház, amihez hasonlóak vannak Sopronban, Szolnokon és Szombathelyen is. A tanboltok zömmel ABC-áruházakban vannak, de akad köztük olyan is, amelyik iparcikküzletben található.

A Kereskedelmi Minisztérium anyagiakkal is támogatta a tanboltok, áruházak létesítését. Az idén még létezik a szakmunkásképzési alap, amiből az érdekeltek pályázati úton szerezhettek támogatást. A következő évtől azonban más rendszer lesz és valószínűleg nehezebben lehet pénzhez jutni.

A Baranyaker és a Pátria Nyomda közös boltját mindez már nem befolyásolja. A nyomtatványok iránt ugyanis nem csökken, hanem egyre inkább nő a kereslet. Nyilván nem véletlen, hogy az üzletház felső szintjét teljes egészében ez az árufélesség uralja.

– Úgy hiszem, van jövője ennek a tevékenységnek – mondja *Kaposi Gábor*, a Pátria Nyomda gazdasági igazgatója.

– A nemzetközi tapasztalatok szerint külföldön, például Ausztriában, vagy az NSZK-ban még nagyobb a papírfelhasználás, a nyomtatványok iránti igény, mint nálunk. Éppen ezért igyekszünk gyorsak és rugalmasak lenni. Ennek ellenére mégis előfordul sorbaállás, aminek az az oka, hogy arra nem vagyunk felkészülve, hogy két év alatt 3–4 millió nyomtatványt forgalomba hozzunk.

A Pátria Nyomda eredetileg csak a fővárosban akart üzletet működtetni, most viszont úgy látszik: vidéken is megéri!

F. D.

Szálkák

Tyúkirtás

A második világháború óta annyi „háborút" megértünk már, hogy nemigen beszélhetünk vegytiszta békeévről kis hazánkban. Volt már WC-papír-, papírzsebkendő-, újságpapír-, krumpli-, tojás-, bor- és ki tudja még milyen háború. Mindez édesgyermeke a hiánygazdálkodásnak.

Hogy a tavalyi tojásháború ne ismétlődhessék meg, egy nagyüzem legfőbb tyúkásza a nagyüzemi tyúkirtás gondolatával foglalkozik. Magyarázata teljesen érthető és gazdaságilag megalapozott: „Korábban magunknak csináltunk konkurenciát, hogy elárasztottuk tojással a piacot. Aztán megemelkedett, mégpedig jelentős mértékben a táp, a gyógyszer, az energia ára, a munkabér, a tojásár meg az önköltség alá esik. Arra minket senki sem kényszeríthet, hogy ráfizessünk a tojástermelésre."

Ősrégi dilemma. Számomra csak egy megoldás marad: veszek tőlük néhány tojót, hogy a lakásban előállíthassam a családom számára nélkülözhetetlen tojásmennyiséget. S ha kiderül, hogy drágábban tojnak, mint a piaci tojásár? Akkor legalább rántott csirkét eszünk a hétvégén.

Takarmánypiac

A szemesterményeknek hatósági áruk van, a kukorica alapára mázsánként 410 forint. Lenne, ha nem lenne hiánycikk. Hatósági áron mindenképp hiánycikk. De a szabadpiacon hozzá lehet jutni, igaz, a kukorica mázsájáért már 600 forintnál is többet kérnek. De legalább ennyiért beszerezhető.

A nagyüzemek a végtermékkalkulációnál viszont a hatósági takarmányárral kénytelenek számolni. Így aztán vagy kigazdálkodják a két ár közötti különbséget, vagy nem. Ha nem, hát nem. Ebben az esetben leépítik az állatállományukat, mást nemigen tehetnek. A tényleges takarmányárat semmiképp sem tudhatják be: a hatósági ár szent és sérthetetlen. Vagy inkább a hiánygazdálkodás és az infláció éltetője?!

Demokrácia – vt?

Hogy mennyiben demokratikusak és tulajdonosi szemléletűek a vállalati tanácsok? Eldöntését az olvasóra bízom. Elég, ha egy igazgató csendes észrevételeit teszem közzé azoknak, akik naivul azt hiszik, hogy a vt kidolgozza a vállalat stratégiáját, felelősen dönt és „tulajdonos". Hát nem!

A gond az, hogy a vt-nek vannak megválasztott és kinevezett tagjai. A megválasztottakat maguk a dolgozó kollektívák delegálják, a kinevezetteket pedig én. Engem a vt alkalmaz, meghatározza a fizetésemet, az esetleges prémiumaimat stb. Viszont a vt tagjainak, mint a vállalat dolgozóinak én vagyok az elsőszámú vezetője, ha akarom úgy is mondhatom: munkáltatója. Ez így már önmagában is visszás. Mert kérem, ha X., Y. vagy Z. vt-tag, de a vállalati alaptevékenységét trehányul végzi, hogyan alkalmazhatom vele szemben a munkáltatói felelősségrevonási fizetéscsökkentő, prémiumelvonó vagy egyéb más jogomat, amikor tőle függök?

Hiába mondjuk, hogy döntést csak az ahhoz értők hozzanak. Kérdem én, mondjuk a tmk-sok által megválasztott vt-tag mennyiben képes átlátni az egész vállalat helyzetét, ha annak stratégiájáról kell döntetnünk. Elmerül lényegtelen részletekben vagy egészen egyszerűen felteszi a kezét a szavazásnál anélkül, hogy minden téren átlátná, miről is döntünk? De az is előfordulhat, hogy a szakértők által kidolgozott és megalapozott döntést a hozzá nem értők megvétózzák.

Hát így vagyok elsőszámú vezetőként deklarálva – kifelé. Valójában édeskevés a beleszólásom sok lényeges kérdésbe és döntésbe, mert vagy a vt, vagy az üzemi négyszög, vagy a szabályozók kötik meg a kezemet a kifizethető bérben, a kialakítható árban és sok mindenben.

Jó dolog a demokrácia, arra valóban szüksége is van már a társadalomnak. De könyörgöm, a munkahelyen maga a munka, az értékteremtés legyen a kizárólagos követelmény! Csak így juthatunk ötről a hatra! És az elsőszámú vezetőket csakis olyan esetben lehet számonkérni és megméretni, ha egyértelmű, hogy valóban ők a vezetők, ők tartják a hátukat mindenért, és nem kötik meg semmiben és senkik a kezét. Így a vt csakis áldemokratikus és látszatintézmény, amiből úgy is van épp elég és fölösleges."

Murányi László

HÍREK

MÁRCIUS **21.,** KEDD

Magyar Tanácsköztársaság ünnepe

A Nap kél 5.46 – nyugszik 17.57 órakor.
A Hold kél 17.14 – nyugszik 5.17 órakor.

Olvasószolgálat

Hírek, tudósítások, események közölhetők 14—16 óráig a 15-000 telefonszámon
Hírszerkesztő:
CSUTI JÁNOS

Ma délelőtt 9—12 óráig panaszügyekben fogad, telefonon hívható a 10-046-os telefonszámon
HETÉNYI JÁNOSNÉ

Szerkesztőségi hírügyeletes 16—19 óráig a 10-053-as
NAGY ISTVÁN

Lobogózzuk föl az épületeket!

Pécs Megyei Város Tanácsa Végrehajtó Bizottsága felhívja a város lakossága, a vállalatok és intézmények vezetőinek figyelmét, hogy 1989. március 21-én, a Tanácsköztársaság kikiáltásának 70. évfordulója alkalmából a lakóházakat, intézményeket nemzetiszínű, vörös és lehetőség szerint Pécs város zászlójával lobogózzák fel.

Az ünnepre való tekintettel a Végrehajtó Bizottság külön kéri a város lakosságát és a munkahelyi kollektívákat, a közvetlen lakókörnyezetük, illetve a munkahelyi környezet rendbetételére.

A városért végzett munkát előre is köszönjük.

Pécs Megyei Város Tanácsa Végrehajtó Bizottsága

◆

— **„A Nagy Imre vonal"** című könyv megjelent a Reform Könyvkiadó gondozásában és kapható, előjegyezhető a Kossuth Kiadó Baranya megyei kirendeltségén, a pécsi Zsolnay-házban működő üzletben is.

Időjárás

Várható időjárás az ország területére kedd estig. Borult idő lesz mérsékelt keleti széllel, eső is várható. A hőmérséklet kedden reggel is 10 fok körül valószínű.

Távolabbi kilátások szerdától szombatig. A következő napokban változékony időre kell számítani. Több alkalommal megnövekszik a felhőzet és esők, futó záporok kialakulása valószínű. Rövid időközökre a nap is kisüt. A legalacsonyabb hajnali hőmérséklet általában plusz 3, plusz 8, az időszak közepén plusz 1, plusz 6 fok között várható. A legmagasabb nappali hőmérséklet 10, 15 fok között lesz. Jelentős mennyiségű (legalább napi 5 mm) csapadék az ország területének 40 százalékán várható.

„Tudásunkkal Baranyáért" mai eseményei

Pécsett, a Technika Házában 9 órától A számítástechnika a gyakorlatban és a fejlesztésben című rendezvényre várják az érdeklődőket. Az ML KISZ-klubjában, a Szilva u. 1—3-ban „Középtávú fejlesztési koncepció a professzionális híradástechnikában" címmel lesz előadás 13.30 órától. A Technika Házában 14 órakor megvitatják a Dráva és a Mura komplex hasznosításának munkálatait, valamint a gyurgyeváci vízlépcső építésének előkészítését. A Technika Házában 10 órától szó lesz a távérzékelési technológiák környezetvédelmi alkalmazásáról, 14 órától pedig a területhasznosítás baranyai lehetőségeiről. Az MKT Széchenyi klubban, a Janus Pannonius u. 11-ben 14 órakor az USA-béli tőkegazdálkodásról, a hazai lehetőségekről hallhatnak előadást az érdeklődők.

◆

— **Nagy sikerrel szerepelt** a hét végén és a hét elején a Budapesti Tavaszi Fesztiválon illetve az Országos Kamaraszínházi Fesztiválon a pécsi Harmadik Színház. A Csirkefej illetve az Emigránsok című darabokat mutatták be.

◆

Közlemények

Március 21-én 16 és 17 óra között az egykori Angster orgonagyár emlékére állított emléktábla avatása miatt ideiglenesen lezárják a Déryné utca, Zetkin Klára utca és a Flórián tér közti szakaszt.

Fizetőparkoló. – Március 20-tól, hétfőtől fizetőparkoló lett a pécsi Jókai utca keleti oldalán, a Jókai tértől a Posta Igazgatóságig terjedő szakasz. – Parkolási díjak: személygépkocsinak 15 Ft/óra, kis teherautónak 30 Ft/óra, és motorkerékpárnak 8 Ft/óra.

A mohácsi Dr. Marek József Mezőgazdasági Technikum és Szakközépiskola Commodore 64-es gépre kezdő és haladó Basic-tanfolyamot indít áprilisban tíz héten át.

A pécsi JPTE állam- és jogtudományi, közgazdaságtudományi kara négy féléves, kiegészítő képzést indít ősztől olyan ismeretek szerzése végett, amelyek alkalmassá teszik a szakembereket vezetői munkakörök betöltésére. A jelentkezők elbeszélgetésen vesznek részt.

A Szekszárd—Mohács—Udvard, valamint a Mohács—Villány vasútvonalon a 48—755 km, illetve a 2 + 95 km szelvényben ájtáró építési munka lesz március 21—23-án, valamint 28—31-ig, ezért időszakos útlezárás lesz. Vonatpótló buszokat nem indítanak.

Az ebek pótoltásának ideje Vasas II-n március 24-én 8—10 óráig a tűzoltószertárnál.

A JPTE 1. sz. Gyakorló Általános Iskolája várja orosz, francia, német és angol nyelvet intenzíven tanulni kívánó gyermekek beiratkozását.

Pécsett, a Jókai utcai Reform élelmiszerboltban a gabona- és szójatermények 20—50 százalékkal olcsóbban kínálják. A vásárlók receptet kapnak.

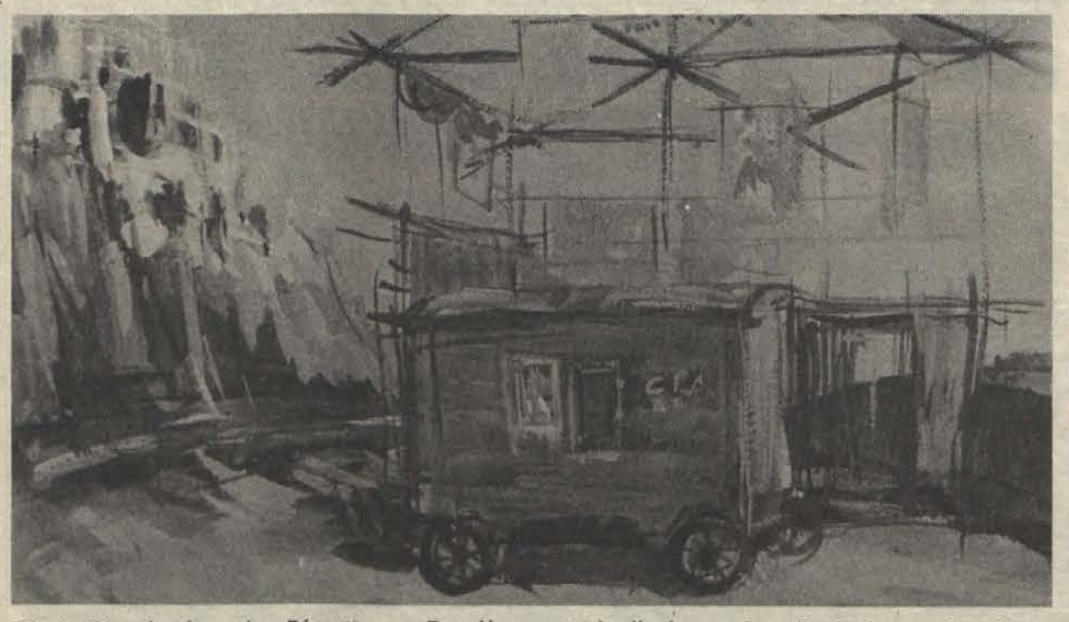

Sásd, Pécsvárad után Pécsett, a Dozsóban mutatkozik be színpadi diszletterveivel Vata Emil, a Pécsi Nemzeti Színház diszlettervezője. A bemutató tegnap nyílott, a hónap végéig látogatható. Fotó: Laufer László

— **Három napon** át finn zenével ismerkedtek az érdeklődők a pécsi Liszt Teremben, ahol esténként Faragó Laura, ifjú Fasang Árpád és Szabó Péter tolmácsolásában a Kalevala nyomán régi és mai finn zenét hallgattak az érdeklődők, több mint 2500-an. Közreműködött: Sólyom Katalin. Az akciót a finn—magyar zenei emlékek ápolása végett szervezte a Filharmónia pécsi kirendeltsége.

Mai névnap: Benedek

A latin Benedictus után áldott a jelentése. Nálunk a múlt században vált népszerűvé, sok beceneve, mint a Bende, Bence, Benkő, Bedő is erre utal. Ez a nap a tavaszi napéjegyenlőség és ősi népi megfigyelés szerint a felmelegedés, azaz a tavasz kezdete.

— **A pécsbányai kórházat** segítette társadalmi munkával a szénbányák külfejtési üzeme. A munka értéke 150 000 forint. A brigádok a parkosításban vettek részt.

— **A XII. kongresszusig** információs ügyeletet tart a KISZ Pécs Városi Bizottsága a 15-292-es, vagy a 15-155/152-es telefonon hétfőnként 15—17 óráig. A szervezet várható átalakulásáról nyújtanak információkat. Egyik felvilágosító: Piroska Gabriella szervezőtitkár.

◆

Esküvő

LÁZÁR YVETTE
és
SCHÖNBICHLER PÉTER BERNARDO

szeretettel értesítjük kedves barátainkat, ismerőseinket, hogy 1989. március 25-én 16.30 órakor házasságot kötünk a boldogság házában (Pécs, Hunyadi út 2.) és 19.30 órakor a pécsi székesegyházban.

— **Vámügyi konferenciát rendezett tegnap** Pécsett a Magyar Gazdasági Kamara vámügyi tagozata és az MGK dél-dunántúli bizottsága. A vállalati szakemberek előtt ismertették az idei évtől érvénybe lépett jogszabály-módosításokat, a magyar—jugoszláv határmenti árucserére vonatkozó vámfeltételeket.

— **Szerdán tartja márciusi foglalkozását** a pécsi Lenau-klub. Az NDK irodalmi est keretében, amelyet a Magyar Rádió rendez, Brigitte Strutzick írónő olvas fel műveiből. A programra 18 órakor kerül sor a Délszláv klubban. (Esze Tamás utca, a Sétatér folytatásában.)

– **Hangversenykórus** a Janus Pannonius női kar. A hét végén Tamásiban rendezték meg a dunántúli szövetkezeti énekkarok találkozóját. A Pécsi Áfész Janus Pannonius női kórusa a Hangversenykórus minősítést kapta immár másodszor. Az együttest Ivasivka Mátyás vezényelte, zongorán dr. Kopjár Gábor kísért.

☎ 15-000

Novák Attila több társa nevében panaszolta, hogy év eleje óta nem kapható Pécsett a pécsi dió- és mogyorószén.

A Tüzép Megyeri úti telepén elmondták, hogy a Mecseki Szénbányáktól az igényelt mennyiségnek csak a 30 százalékát kapják meg. Viszont elegendő brikettet tudnak kínálni.

◆

— **A Magyarországi Szociáldemokrata Párt pécs-baranyai szervezete** 1989. március 7-én megtartotta alakuló ülését. Az alapító tagok az ideiglenes szervező bizottság elnökének Kövesi Bélát, ügyvezető elnökének pedig dr. Angyal Ottót választották meg.

— **A kaposvári Csiky Gergely Színház** vendégszerepel március 28—29-én 19 órától Komlón, bemutatják az Otellót. A főbb szerepeket többek között Koltai Róbert, Kulka János és Spindler Béla játssza.

Markológép a síneken

Sikerült a balesetet megelőzni

Könnyen végzetessé váló balesetet sikerült megelőzni március 19-én, késő este Pécsett, a Deák Ferenc utcában. Liszt Ferenc és Nagy Ferenc arra lettek figyelmesek, hogy egy markoló az árokba csúszott és a manőverezés során megrongálta az utat, illetve az út mellett húzódó vasúti sínekre került a markológép egyik része. A fenti személyek leállították a Pécs–Bátaszék között menetrendszerűen közlekedő személyvonatot. Lélekjelenlétüknek köszönhető, hogy a vonat a síneket elzáró munkagéptől mintegy 20 m-re meg tudott állni. Az eset miatt Pécs-Felső és Pécs külső állomások között 90 percre leállt a vasúti közlekedés.

A vizsgálat megállapította, hogy a gépet *Nemes Imre*, Pécs, Pécsváradi út 9. szám alatti lakos ittasan vezette. A tűzoltóság segítségével a gépet az árokból kiemelték, majd a helyreállítási munkát követően a vasúti forgalom megindult. Az ügyben a Pécsi Rendőrkapitányság közlekedési alosztálya ittas vezetés és jármű önkényes elvitele vétségének alapos gyanúja miatt eljárást indított Nemes Imre ellen.

KÖZÉLET

– *Küldöttközgyűlést tartott* tegnap a „Kertváros" Lakásfenntartó Szövetkezet Pécsett, a Németh László úti Mozgalmi Házban. Dr. Székelyhidi Gyula elnöki beszámolója után a küldöttek a felügyelő bizottság jelentését hallgatták meg, majd elfogadták az 1988-as év zárszámadását és megállapították az 1989-es év költségelőirányzatát.

— **Újabb tagok,** patronálók jelentkezését várja a nemrég alakult Komlói Családsegítő Egyesület, amelynek már csaknem 30 tagja van. Érdeklődni lehet a 81-183-as és a 17-550-es telefonon Nagy Péter lelkésznél, valamint Varsányi Erika szociológusnál.

— **Pécsi győzelmek.** A hét végén tartották meg a fővárosban az országos kozmetikai és fodrász bajnokságot, amelyen a klasszikus frizurakategóriában Beregi Tiborné, a pécsi 19-es hajstúdió vezetője, valamint Grátz Andrea tanuló a harmadik helyen végzett. A tanulót Tóth Csaba, a Szabadság úti fodrászüzlet mesterversenyzője készítette fel.

— **Olcsó áruk boltját nyitott** Pécsett, a meszesi Korvin Ottó utcában a Zöldért. A 70 négyzetméteres új létesítményben jóval olcsóbban kínálják a primőröket, így a salátát, retket, paprikát és uborkát. Üzletvezető: Gyulai Istvánné.

Halálozás

Fájdalommal tudatjuk, hogy
PÉCSI JÁNOS
személyzeti vezető,
beremendi lakos súlyos betegségben váratlanul elhunyt. Temetése március 22-én 15 órakor lesz a beremendi temetőben. A gyászoló család és a széles körű rokonság.

Szomorú szívvel tudatjuk, hogy termelőszövetkezetünk személyzeti vezetője,
PÉCSI JÁNOS,
március 14-én, 59 éves korában váratlanul elhunyt. Temetése március 22-én délután 3 órakor lesz a beremendi temetőben. Drávaszabolcsi Dózsa Mgtsz vezetősége.

Fájdalomtól megtört szívvel tudatjuk, hogy drága, jó férjem, jóságos édesapám, apósom, legszeretőbb szívű papám, testvérünk, unokabátyám, nászunk,
BÓZSA JÁNOS
(Didi),
nyugdíjas bányász, életének 75. évében, hosszú betegségben, fáradt szíve, dolgos keze örökre megpihent. Temetése március 22-én, szerdán 12.30 órakor a pécsszabolcsi temetőben lesz. Gyászolják: bánatos felesége, szerető leánya, veje, szerető unokája, testvérei és a széles körű rokonság.

Mély fájdalommal tudatjuk, hogy
FODOR JENŐNÉ
Laczovics Erzsébet
54 éves korában elhunyt. Temetése március 22-én 13.30 órakor lesz a sumonyi temetőben.

Fájdalommal tudatjuk, hogy
ÖZV. SCHAUB ANTALNÉ
Dorn Mária,
életének 76. évében, hosszan tartó betegségben elhunyt. Temetése március 22-én 14 órakor lesz a szászvári temetőben. A gyászoló család.

Fájó szívvel tudatjuk, hogy
KOPCSA JÁNOS,
volt Komló, Eötvös utcai lakos, életének 64. évében elhunyt. Hamvasztás utáni búcsúztatása március 23-án 15 órakor lesz a komlói temetőben. A gyászoló család.

Egészségügyi szolgálat

KÓRHÁZI FELVÉTELES ÜGYELETEK

Mindennapos felvételi ügyeletek gyermek beteg részére Pécs város: POTE Gyermekklinika. Szigetvár város és járás, a pécsi és a volt sellyei járás: Megyei Gyermekkórház. Gyermeksebészeti, kórházi felvételt igénylő gyermekfülészeti betegek, égett és forrázott gyermekek részére páratlan napokon: POTE Gyermekklinika, páros napokon: Megyei Gyermekkórház, Pécs és a megye egész területéről.

Felnőtt belgyógyászat Pécs város lakossága részére: Megyei Kórház (I. sz. belgyógyászati osztály). Sebészet: Megyei Kórház. Baleseti sebészet: I. sz. Sebészeti Klinika. Égési sérülések: Honvéd Kórház. Koponya- és agysérülések: Idegsebészet. Pécs város és a csatolt községek ideg- és elmebetegei részére: POTE Ideg- és Elmeklinika. Szemészeti betegek ügyeleti ellátása 17 órától: POTE Szemészeti Klinika. Felnőtt fül-orr-gégészet: POTE Fül-Orr-Gégeklinika.

ÉJSZAKAI KÖRZETI ORVOSI ÜGYELET

Pécs város felnőtt lakossága részére egy helyen, a Lánc utcai rendelőintézet földszinti ügyeleti helyiségeiben minden este 7 órától másnap reggel 7 óráig. Telefon: 14-347.

Információk

Fogászati ügyelet minden este 7 órától másnap reggel 7 óráig a Lánc utcai rendelőintézet földszinti ügyeleti helyiségeiben — gyermekek részére is. Telefon: 14-347.

Gyermeklakosság részére egy helyen, a Gyermekklinikán, Pécs, József A. u. 7. (bejárat a Bajnok u. felől) este 7 órától másnap reggel 7 óráig. Telefon: 10-938.

ÉJSZAKAI ÜGYELETES GYÓGYSZERTÁRAK

Pécs, Kossuth L. u. 81. 10/8. sz. gyógyszertár; Pécs, Bajcsy-Zs. u. 23. 10/14. sz. gyógyszertár.

☆

SOS-ELET telefonszolgálat díjmentesen hívható a 12-390-es számon este 7 órától másnap reggel 7 óráig.

☆

Nyugdíjas telefonszolgálat szombat, vasárnap kivételével naponta 17—19 óráig hívható a 41-907-es telefonszámon.

☆

Bűnmegelőzési tanácsadó szolgálat pécsi, uránvárosi ügyelete, Pécs, Kőrösi Cs. S. u. 1-ben ügyfélszolgálatot tart minden kedden 17.00—20.00 óráig.

Újjáalakult az ifjúsági telefonszolgálat, amely a 25-642-es számon hívható 16—19 óráig.

Közérdekű

Áramszünet lesz 22-én és 23-án Keszü; Gyód; Keszü, papkert; Gyód, Háromszög-dűlő; Gyód, szőlőhegy; Keszü, Gyöngyös csárda; Szentpálpuszta; Keszüi úti faiskola, Péterpuszta területén 7—16 óráig.

Áramszünet lesz f. hó 21-én 7—15 óráig Pécsett, a Kis-Daindol, Hegyhát-dűlő, Erdész u., Sziklás-dűlő, Bálicsi u., Barackos u. által határolt területen.

Áramszünet lesz március 20—24-ig, naponta 8—15 óráig Pécsett, Vörös csillag u., Gorkij u., Tárna u., Füst u., Tűzoltó u., Munkásőr u., Óvoda u., György-telep által határolt területen.

Rendezvények

Szakszervezeti propagandistáknak ma 14 órától elméleti konferenciát szerveznek Pécsett, az Oktatási Igazgatóságon az alkotmányozásról. Előadó: dr. Ádám Antal, a JPTE tanszékvezető professzora.

Ma 16.15 órakor Pécsett, a Déryné utca 35-ben, a Plasteknél, a hajdani Angster orgona- és harmóniumgyárról emléktáblát avatnak. Majd 17 órától a belvárosi templomban, a Széchenyi téren ünnepi orgona- és kórushangverseny lesz. Beszédet mond dr. Marton István és dr. Vargha Dezső. Fellép a Mecsek kórus és belvárosi templomi kórus. Orgonál: Baróti István, Halász Béla, dr. Kopjár Gábor. Vezényel: Dobos Lászlóné és Nagy Ernő.

Március 25-ig látogatható a Schwerin megyét bemutató fotótárlat Komlón, amely tegnap nyílott a Május 1. Művelődési Központban.

Váczi György aranydíjas könyvkötőmester tárlata nyílott tegnap Hosszúhetényben, az általános művelődési központban.

A siklósi várban Soltra Elemér festőművész kiállítása látogatható.

„Az egészségre ártalmas ionizáló sugárszennyeződés lehetősége a lakásban és házilag elkészíthető eszközökkel történő kimutatása" címmel tart előadást március 22-én 15 órakor Pécsett, a Tanárképző Kar fizika tanszékén Jeges Károly nyugalmazott tanszékvezető, főiskolai tanár.

Az MDF országos tanácskozásáról beszámolót tartanak dr. Bányai Elek, Pozsonyi László, Szabó Aladár, az MDF pécs-nyugati csoportjának a tagjai március 22-én 17.30 órakor az istenkúti művelődési házban.

TITÁN ÁRUHÁZ
ajánlja:
MINDEN SZERDÁN
árengedmény!
1989. MÁRCIUS 22-ÉN
▲ hősugárzók 30% engedménnyel
399 Ft-tól 1360 Ft-ig.
AMÍG A KÉSZLET TART!
NYITVA TARTÁS 8—18 ÓRÁIG.
Versenyzünk Önért
Verseny utcai áruházunkban!

Narkománia és az AIDS

„Bűn? Betegség? Állapot?" címmel a narkománia és az AIDS társadalmi vonatkozásait felölelő országos kutatásokról és tapasztalatokról kezdődött négynapos előadássorozat hétfőn Budapesten.

A Kulturális Innovációs és Továbbképző Vállalat (Kultúrinnov) – a Művelődési Minisztérium Vezetőképző és Továbbképző Intézetének jogutóda – immár harmadik alkalommal rendez országos tematikus kutatási napokat „Hol tart ön a kutatásban?" gyűjtőcímmel. A mostani rendezvénysorozatban 26 előadás hangzik el a kábítószerfogyasztással kapcsolatosan. A szakemberek további 13 előadásban adják közre az AIDS-betegséggel és kezelésével összefüggő tapasztalataikat.

Rendezvénysorozat a barátság jegyében



A Schwerini Filharmonikusok Kamarazenekara játszik az ünnepélyes megnyitón Pécsett, a Művészetek Háza nagytermében. Fotó: Laufer László

Újjáalakult az SZVT szigetvári szervezete

A Szervezési és Vezetési Tudományos Társaság (SZVT) szigetvári szervezete újjáalakulásával, programjának meghirdetésével nem kisebb célt tűzött maga elé, mint azt, hogy aktivizálja az e térségben tevékenykedő értelmiséget, és a kibontakozó folyamatokat befolyásoló erővé szervezze őket.

Szervezetünk korszerű fórumot biztosítva a közös gondolkodáshoz, a vitakultúra megteremtéséhez részt kíván vállalni a politika, a társadalom és a gazdaság mikro és makró szintű folyamatainak formálásában, a szervezés és vezetés hatékony módszereinek kialakításában, továbbá a vezetők önképzésében, a vezetővé válás útjainak egyengetésében, a rátermett vezetőjelöltek menedzselésében.

Szervezetünk nyitott. Munkánk során lehetőséget kívánunk adni az egyénileg vagy csoportosan végzett alkotó tevékenységhez, az arra érdemes munkák publikálásához, az érdekeltek tájékoztatása mellett a nyilvánosság előtt is nyomatékot adva véleményünknek, elgondolásainknak.

Zentai Aladár
titkár

Az SOS Gyermekfalu közgyűlése

Anyák és gyermekek otthon érzik magukat a battonyai SOS Gyermekfaluban. Konszolidálódott a helyzet, a kezdeti, meglehetősen zilált állapotokat a falu új vezetője, a nevelőanyák közreműködésével megszüntette —, erről számoltak be az SOS Gyermekfalu Magyarországi Egyesületének közgyűlésén, amelyet az ELTE Tanárképző Főiskoláján tartottak a hét végén. Az utóbbi évben a falu házai egy kivételével benépesültek. Ez ideig 75, főleg magukra hagyott gyermeket fogadtak be. A 43 fiú és 32 lány közül 24 óvodás, 51 iskolai tanuló. Jelenleg 11 családban élnek, ahol egy-egy nevelőanya gondoskodik róluk. Az ő munkájukat négy pótmama és egy pedagógus segíti.

Ma már a magyarországi SOS Gyermekfalu betölti szerepét, a világ 95 országában lévő több száz gyermekfaluhoz hasonlóan — állapította meg dr. Michael Gschliesser, az SOS Gyermekfalu Nemzetközi Szervezet egyik vezetője, aki szervezetének elismerését tolmácsolta az ülésen. Örömmel tapasztalják —, hangsúlyozták más felszólalók, —, hogy a gyermekek többsége fizikailag és szellemileg megfelelően fejlődik. Ez nem csekély eredmény, hiszen számos gyermek lelki sérüléssel érkezett ide. Hasonlóképpen élnek mindannyian, mint a talában a sokgyermekes családok tagjai, örömeik és gondjaik is azokéhoz hasonló. A gyermekek érdekében szükséges lenne, hogy a falu vezetője rendelkezzék azzal a jogkörrel, amellyel a megyei gyermek- és ifjúságvédő intézet igazgatóját ruházták fel. Lehetővé kellene tenni azt is, hogy a falu segíthesse a „családjából" kiröppenő gyermekeket abban, hogy megtalálják helyüket az életben.

Az egyesület anyagi helyzete kielégítő: pénzkészletük tavaly az év végén 41,5 millió forint volt. A battonyai állami és társadalmi szervek, szövetkezetek és intézmények készséggel támogatják a falubeliek boldogulását. Az Országos Takarékpénztár a borítékos sorsjegy eladásából származó — jótékonysági célra szánt — összegekből tavaly mintegy 7 millió forintot juttatott az egyesületnek s közölte: ebben az évben 12 millió forintot utal át. Az egyesület bélyeg- és levelezőlap-kiadással, koncertek, előadások szervezésével, SOS-lottó kiadásával igyekszik gyarapítani pénzalapjait.

Számolniuk kell ugyanis azzal, hogy április elsejétől a falu fenntartásának költségeit az egyesületnek kell fedeznie, s a következő években számos beruházás szükséges. Kecskeméten pedig már készül a második magyar gyermekfalu, amely a tervek szerint 1990 közepén készül el. Megvalósítása nemcsak az SOS Gyermekfalu Nemzetközi Szervezetre, hanem az SOS Gyermekfalu Magyarországi Egyesületére is hárul.

Schwerin megyei kulturális napok

Ma délután hangverseny Sásdon és a pécsi IH-ban

Az NDK kultúra napjai keretében Schwerin megyei kulturális napok kezdődtek tegnap Pécsett és Baranyában. Már délután Pécsett, a megyei könyvtárban könyvkiállítás, Komlón, a művelődési központban fotókiállítás nyílt. A schwerini kulturális napok ünnepélyes megnyitójára tegnap este fél hétkor került sor Pécsett, a Művészetek Házában, ahol először a Leőwey Klára Gimnázium német nemzetiségi tagozatának tanulói adtak műsort.

Ezután először magyar részről *Fischer János*, a Baranya Megyei Tanács V. B. művelődési osztályának vezetője, majd a vendégek részéről *Horst Tober*, a Schwerin megyei tanács kulturális osztályának vezetője nyitotta meg a többnapos rendezvénysorozatot, amely a pécsiek tavalyi, schwerini vendégszereplését viszonozza. Köszöntőjükben elmondták, hogy mennyire fontos ma Közép-Európában korunk kihívásának megfelelni, a felmerülő kérdésekre megoldást találni, s hogy ez sokszor bizony nem könnyű, elhatározott szándékunk ellenére sem. Sok akadállyal kell még megküzdenünk, de egy biztos: a népek közötti barátság és a nemzeteken belüli megértés elengedhetetlen. És itt kap fontos szerepet a kultúra: népeket és nemzeteket összekapcsoló ereje felbecsülhetetlen. A nemzetiségi politika alapeleme, hogy lehetővé tegyük az anyanemzethez, a nemzeti kultúrához való kapcsolódást – és ez a mostani rendezvénysorozat is ezt szándékozik szolgálni.

Meg kell ismerni egymást ahhoz, hogy meg is értsük egymást, s remélhetőleg az elkövetkező napok több mint harminc különböző kulturális eseménye ehhez hozzá fog járulni. E gondolatok és a tízéves testvérvárosi kapcsolatok jegyében nyitották meg a kulturális hetet, amely március 24-én zárul.

Ezután a pécsi Liszt Ferenc Zeneiskola fafúvós együttese, a schwerini konzervatórium növendékei és a Schwerini Filharmonikusok Kamarazenekara adott műsort. Ma délután három órakor a sásdi művelődési házban kerül sor hangversenyre, öt órakor pedig a pécsi Ifjúsági Házban ad hangversenyt a Schwerini Filharmonikusok Kamarazenekara és a pécsi Ifjúsági Ház vonószenekara.

D. Cs.

Megyei tudományos hetek

Hogyan formálódik a 6-os út?

Bizonyos részeket kiszélesítenek

Az ideális az lenne, ha a Budapest–Pécs közötti 6-os számú főközlekedési úton autópályán közlekedhetnénk. Nos, aki azt remélte *Gömbös Józsefnek*, a Pécsi Közúti Igazgatóság osztályvezetőjének tegnapi, a megyei tudományos hetek programja keretében elhangzott előadásától, hogy ennek lehetőségéről is szó lesz – csalódnia kellett.

– A 6-os út fejlesztésének hosszútávú terve sem foglalkozik az autópályává történő átalakítással, sőt a jelenlegi helyzet szerint még azzal sem, hogy 2030-ig a teljes szakasz négysávos legyen. A lehetőségek alapján annak van realitása, hogy az utat szakaszosan szélesítsük. De a saját véleményem szerint indokolatlan is lenne a 6-os utat autópályává formálni – legfontosabb érvem a rendkívül magas költségek –, abban látom a jövőt, hogy a 7-es útról ágazzék le egy autópálya Pécsig. Ha ezt majdan sikerül megvalósítani, akkor ideális lesz a közúti közlekedési kapcsolat a főváros és a baranyai megyeszékhely között.

– *Visszatérve a 6-os útra: ezek szerint csak arra van remény, hogy bizonyos részeket kiszélesítenek?*

– Ennek van valós lehetősége. Ezt a munkát tulajdonképpen folyamatosan végezzük, s hadd hivatkozzak a Sió-hídtól a székesfehérvári út elágazásáig történt négysávúsításra vagy a kapaszkodósávok építésére. Az ilyen kivitelezésekre lesz csak pénzügyi fedezetünk...

– *S ez a négysávúsítás milyen ütemben történik?*

– Az elkövetkezendő húsz évben úgynevezett sürgősségi sorrend alapján szeretnénk megépíteni a Sió-hídtól, a 6-os út siófoki úti elágazásáig a négy útsávot, az M 0-ás körgyűrűtől Érdig új nyomvonalat, a 65-ös út elágazásától Bonyhádig szintén négy sávot, s a pécsi kivezető szakaszt Kővágószőlősig. Jó lenne a 6-os Pécsett átmenő kritikus szakaszainak a kiváltása, azaz a Budai vámtól a Rózsa Ferenc úti csomópontig egy elkerülő út építése.

– *Ha ez utóbbi belátható időn belül nem is valósul meg, azért kisebb lépések történnek például az út 48-as tértől, a Rákóczi út–Rózsa Ferenc út csomópontjáig tartó szakaszának tehermentesítésére.*

– Ez tulajdonképpen már a megvalósulás útján halad, s ezt a forgalmas, rendkívül túlterhelt szakaszt a Somogyi Béla és Bacsó Béla utak szélesítésével váltjuk ki, illetve tehermentesítjük.

– *Amit felvázolt, ez meglehetősen minimális program.*

– Valóban, de jelenleg csak arról tudunk beszélni, aminek hosszabb távon is van realitása. Meggyőződésem, hogy teljesen felesleges a vágyainkról, az álmainkról szólni.

Roszprim Nándor

Mezőgazdasági kisgépbemutató

Félmillió forint egy Ferrari traktor
A magyar gyártmányokat OTP-re is adják – Kistermelő nem igényelheti vissza a 25 százalékos áfát

Azok a kistermelők, akik a múlt héten elmentek a pécsi Kertészeti és Parképítő Vállalat dísznövényüzemének virágcsarnokába, megtekinthették a pécsi Agroker kisgép kínálatát. A vállalat felvonultatta teljes készletét, de a látványnak igazából csak a hobbikertészek örülhettek. Mini gépekben ugyanis nem volt hiány. Láthattunk persze 8 lóerős gépet is, a veszprémiek Rex-maxi traktorát, az ára is elfogadható, 41 000 forint, OTP-re is adják 40 százalék előleggel, egy év lejárati idővel. De a Rex-maxi sem az a gép, amely az árutermelő vállalkozó kertészek igényeinek megfelelne.

Ott volt a bemutatón a két lóerős ROBI 55, ami tényleg olcsó, 14 600 forint, és OTP-re is megy –, de valójában csak egy „játékszer". Az amerikai Briggs-motorral ellátott KF 04 lóerőben és minőségben is veri a mezőnyt, Szabadszentkirályon gyártják. Mivel alapgépe magyar, mehet OTP-re is. Ára: 28 000 forint. Ez a gép jól fogy, tavaly 3000 darabot adtak el. Láthattunk tegnap MPM 10-es olasz masinát. Nem adják részletre, mint ahogy a bemutatott AT 50-es francia motoros permetezőt sem.

Azok a mezőgazdasági kistermelők, akik már nemcsak önellátásra, hanem eladásra is termelnek árut, nagyobb területen, netán ebből akarnak megélni, nos, ők nehéz helyzetben vannak. A magyar mezőgazdasági gépkereskedelem kétféle traktort forgalmaz; nagyüzemit 150–200, és minigépeket 2–4–8 lóerővel. A középtípusok a 15–25–30 lóerős gépek hiányoznak. Azaz nagy néha lehet kapni csehszlovák traktort vagy a 15 lóerős sárga RÁBÁT, de csak ritkán.

Most van két jó típusa a pécsi Agrokernek, az olasz import Ferrari 18 lóerős, négykerék meghajtású és minden igényt kielégít. Ezt be is mutatták tegnap, de a 20 000 nyugatnémet márkás, illetve az 500 000 forintos vételár eléggé riasztóan hatott. A 30 lóerős Ferrarit már ki sem állították, annak az ára 700 000 forint készpénzben. A MÉM és a KERMI most teszteli a Ferrarikat, s a pécsi Agroker előjegyzésre importálja őket. Hogy miért ilyen drágák? Nos, mert rajtuk van a kiskereskedelmi árrés meg a 25 százalékos áfa, s ezt, mármint a forgalmi adót csak a nagyüzemek, közületek igényelhetik vissza, a kistermelők nem. Mindenesetre különös felfogása ez a mezőgazdasági kistermelés támogatásának.

— Rné —

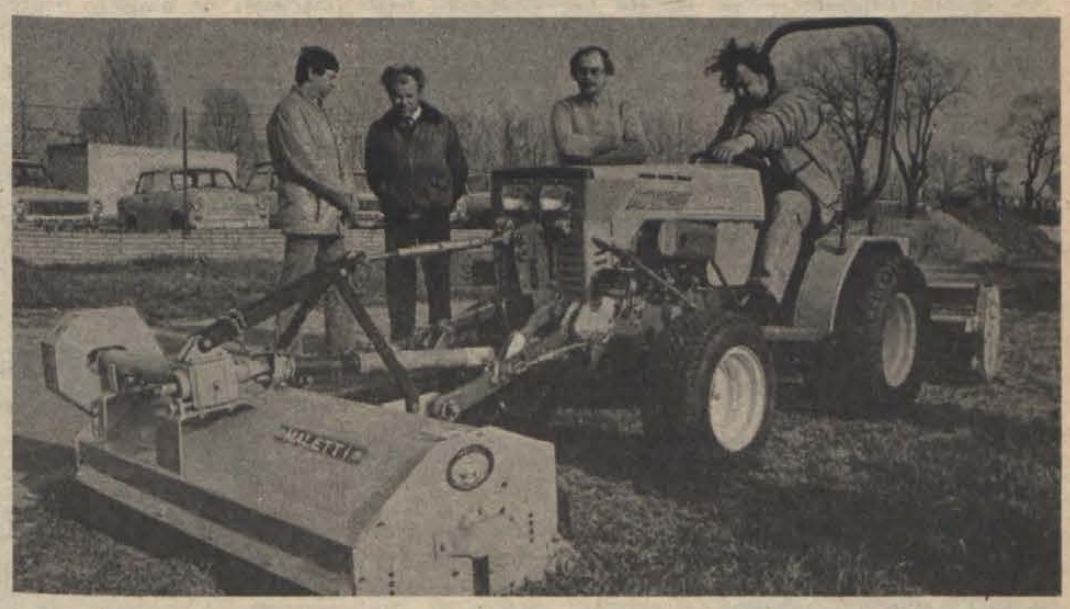

A kisgépbemutató egyik szenzációja volt a Ferrari 800 típusú kistraktor. Irányár 350 000 forint.

Hetven éve kiáltották ki a Tanácsköztársaságot


DUNANTÚL
Proletárdiktatura

Korabéli hiradás a március 21-i eseményről

Korabéli híradás — felszabadulás utáni évfordulók Pécsett és Baranya megyében

1919.

A hetven évvel ezelőtti eseményekről a baranyai, pécsi sajtó két nap múltán adott hírt – ennyi kellett ahhoz, hogy a megye legnagyobb részét és magát Pécset is érintő antant–szerb megszállás közepette eljusson a hír a demarkációs vonalon át.

A kor egyik vezető pécsi napilapjának, a Dunántúlnak a címoldalán ekkor jelent meg először a „Proletárdiktatúra" elnevezés. A tudósítás így kezdődött: „Új forradalom robbant ki tegnapról mára, de nem az az ellenforradalom, amely ellen törvényt hozott a november elseji népkormány. Nem az avult monarchista uralom maradt hívei, nem visszafejlődést követelő reakcionáriusok borították fel nagyhirtelen a polgári pártokból és szocialistákból álló vegyes kormányt, hanem az állandó továbbfejlődést hirdető szocialisták... A nagy meglepetések pillanatszerű hirtelenségével bukkant fel tegnap ez a váratlan esemény, amely mára magával rántotta magát Károlyi Mihályt is, a Magyar Népköztársaság első elnökét..."

Bár a lap közölte, hogy előző nap délben a fővárossal megszakadt minden összeköttetés, a vonatok csak Budafokig közlekedtek, de azt még közölni tudta, hogy *dr. Berinkey Dénes* és kormánya lemondott, és átadta a helyét a „népbiztosok forradalmi kormányának, amely proletárdiktatúrát léptetett életbe..." Röviden ismertette a lap az őszirózsás forradalom utáni idők történéseit, az előző vezetés lemondásának okait pedig egyértelműen a párizsi békekonferencia azon követelésében határozta meg, amely a határokat érintette, s amely nálunk Vyx-jegyzékként ment át a köztudatba. Figyelemre méltó volt az a megállapítás is, amely szerint „az ántánt Magyarországot szemelte ki felvonulási területül a szovjet csapatok ellen..."

Az akkori állapotokat így érzékeltette: *„A munkásság és a nép lefegyverezte a fővárost megszálló ántánt csapatokat és azokat elfogta... kihirdették a statáriumot. A fegyverviselést, lopást, fosztogatást, rablást, gyilkosságot, lázadást és a parancsnak ellenszegülést halállal büntetik..."* Közölte továbbá, hogy a rendőrséget is ideiglenesen lefegyverezték, amíg le nem teszik az esküt a tanácskormányra. „Jelenleg munkáscsapatok tartják fenn a rendet Budapesten, ahol nyugalom van..." Megtudhatta a régió lakossága azt is, hogy az új kormány szikratávirón összeköttetést létesített a szovjet kormánnyal, „amellyel szövetségre lépett". A francia szociáldemokrata párt szintén támogatásáról biztosította a Tanácsköztársaságot. A közlemény végén a két munkáspárt egyesüléséről, a szocialista párt megalakulásáról esett szó, valamint közölték az új kormány pontos névsorát.

A két párt egyesülését így kommentálta a lap: „Meglepő... Nemrég még véres harcot folytattak egymás ellen. Az új forradalom első ténye lehetett az ő megbékélésük, és a két párt egyesülése. A teljes együttműködés jele Kun Bélának a kormányban való részvétele, aki régi elveinél fogva most mint külügyminiszter, a legalkalmasabb egyén lesz az orosz szovjetek szimpátiájának további biztosítására. Az új kormány a vörös lobogó alatt, de magyar érdekekért lép harcba az imperializmus elnyomására."



Az 1959-ben fölavatott emlékmű a pécsi 48-as téren

A következő napokban is vezető téma maradt az ezzel kapcsolatos eseményláncolat a pécsi sajtóban. Szovjet-kormányként nevezték az új végrehajtó hatalmi szervet, intézkedéseinek bő teret adtak. Figyelemreméltó volt az az okfejtés, amely a berlini fejleményekkel való ellentétet hangsúlyozta ki abban a vonatkozásban, hogy nálunk a hasonló változás vér nélkül ment végbe...

A 25-i szám első oldalán teljes terjedelemben szerepelt a Vyx-jegyzék, a megállapított határok pontos föltüntetésével. Közölték Károlyi válaszlevelét és kiáltványát a magyar néphez, valamint a proletárdiktatúra híres „Mindenkihez!" kezdetű proklamációját. Részletesen taglalták a forradalmi kormány intézkedéseit a rend megőrzésére és az élet megindítására, azt, hogy a főváros vezetését egy háromtagú direktórium vette át *Dienes László, Preusz Mór* és *Vincze Sándor* személyében. A bankok szocializálása az Osztrák-Magyar Banknál kezdődött, a sajtóirányítást pedig egy direktórium vette át *Göndör Ferenc* vezetésével.

Bár a megszálló antant–szerb hatóságok különösebb akadályt nem gördítettek ezen események közlése elé, de az események értékelésénél több helyen is kisebb-nagyobb üres részek tűntek föl – jeléül a cenzúra „működésének". A hírek hazai forrásból való közlése mellett pedig már ebben a számban is föltűntek a szerb sajtóiroda közlései, amelyek később is hírt adtak a magyarországi eseményekről – attani „tálalásban..."

Tehát megyénk kétharmadát nem érintették a Tanácsköztársaság történései, de annak leverése után sok menekülőnek adtak oltalmat Horthy különítményesei elől.

A felszabadulás utáni évfordulók, 1949.

A 30. évforduló már a koaliciós pártok visszaszorításának és a Rákosi körül kiépülő új hatalmi apparátus térhódításának időszakában zajlott, de ekkor még méltatták a Tanácsköztársaság jelentőségét. A Dunántúli Napló március 20-i számában közölte is azt a Rákosi-idézetet, amely szerint „a kommün emlékét meg kell szabadítani attól a mocsoktól és rágalomtól, melyet az ellenforradalom oly szívósan szórt rá, s kijelölni helyét a magyar történelem legfényesebb eseményei között..."

A méltatás bő teret szentelt a történelmi események felidézésének és méltatásának csakúgy, mint ahogy a többi híradás is bő terjedelemben számolt be a központi és a helyi ünnepségekről. Megismerhették az olvasók *Szakasits Árpád* köztársasági elnök beszédét is, amelyet a Nemzeti Múzeumban rendezett emlékkiállítás megnyitásán mondott. Mivel az ünnep hétfőre esett, és ekkor még nem jelent meg hétfőn a lap, a keddi szám ismertette az ünnepségek lefolyását. Közölte az újság az országos és a helyi rendezvények beszédeit is. A mecsekszabolcsi MESZHART ünnepségen *Aczél György* mondott beszédet: „A mai ünnep a magyar munkásosztály, a magyar nemzet nagy ünnepe. A nemzet ünnepe, mert új körülmények között, a kapitalizmus korszakában folytatta azt a harcot a Magyar Tanácsköztársaság, amelyért Budai Nagy Antal, Dózsa György, Esze Tamás és Petőfi harcoltak..."


Polgármesteri nyilatkozat a munkástanácsról
DUNANTÚLI NAPLÓ
Ünnep
Az országgyűlés ünnepi ülésén törvénybe iktatta a Magyar Tanácsköztársaság dicső emlékét

1949-es és 1959-es hiradás az ünnepségekről

1958.

Tíz év múltán merőben más történelmi helyzetben ünnepelte a város, a megye a Tanácsköztársaság évfordulóját. A TIT megyei szervezete tudományos ülésszakot szervezett, az ezzel kapcsolatos kutatásokat pedig a következő évben a városi tanács művelődésügyi osztálya gondozásában megjelenő „A Magyar Tanácsköztársaság pécsi–baranyai emlékkönyve" összegezte, amelyben a kor neves helyi kutatóinak tanulmányai találhatók.

A város zászlódíszbe öltözött az ünnep tiszteletére, ünnepi heteket rendezett, a megyei pártbizottság kibővített ülést tartott, a Dunántúli Naplóban, az MSZMP Baranya Megyei Bizottsága és a megyei tanács lapjában pedig méltató, visszaemlékező írások jelentek meg. Az ünnep előestéjén hétezer fiatal fáklyás felvonulása zajlott. A 48-as és a Lenin-tér, valamint a Szigeti út irányából vonult a menet a Széchenyi térre, ahol ünnepi nagygyűlést tartottak a párt-, az állami és a társadalmi szervek. A fiatalok mellett a város munkássága képviseltette magát nagy számban.

Ekkor nyílt meg felújítás után a Vasutas Klub, az SZMT székházban emlékkiállítást rendeztek, az ünnepi nagygyűlés a városi tanácsház nagytermében zajlott, ahol bolgár és kanadai kommunista vendégek is részt vettek.

V. D.

„MIÓTA EMBER NÉZ AZ ÉGRE
VÖRÖS CSILLAG VOLT A REMÉNYE"
ADY ENDRE

1919. MÁRCIUS 21. – 1959.

A DICSŐSÉGES MAGYAR TANÁCSKÖZTÁRSASÁG
HŐSEINEK ÉS MÁRTIRJAINAK EMLÉKÉRE

MSZMP
BARANYA MEGYEI ÉS PÉCS VÁROSI
BIZOTTSÁGA.

MAI MŰSOR

SZÍNHÁZ

Nemzeti Szinház: Egy fő, az egy fő (este 7 órakor). Ady-bérlet.

FILM

Petőfi: Barabás (n4, hn6, n9). **Kossuth:** Barabás (f10, 12). A zsoldoskatona (f3, f5). Madárkák (f7, f9). **Kossuth klub:** Élve vagy halva (6). **Park:** Barabás (4, f7, 9). **Komló:** Csillagember (4, 6, 8). **Mohács:** D'Annunzio (6, 8). **Szigetvár:** Szerepcsere (6, 8). **Siklós:** Szörnyecskék (7). **Mázaszászvár:** Hálószobaablak (6). **Villány:** Matador (5).

RÁDIÓ

KOSSUTH RÁDIÓ

8.20: Társalgó. Másfél óra irodalomkedvelőknek. 9.44: Sárközy István—Raics István: Reng már a föld — kantáta. 10.05: Kapcsoljuk a miskolci körzeti stúdiót. 10.25: Lemezmúzeum. 11.00: Népdalok, néptáncok. 11.36: A csatlós. Rádiójáték. 12.45: Intermikrofon. 13.00: Klasszikusok délidőben. 14.10: Magyarán szólva. 14.30: Dzsesszmelódiák. 15.00: Zsebrádiószínház. Ma nem lehet meghalni. Hangjáték. 15.21: Nóták. 15.40: Pogavász. 16.20: Test-őrségen. 17.00: Védtelenül? — A pedagógusok (érdek) védelmében. 17.30: Régi híres énekesek műsorából. 17.45: A Szabó család. 19.15: Versek. 20.15: Népszerű szimfonikus zene. 20.40: XX. századi magyar politikusok. 21.10: Díjnyertes zeneszerzőink. 22.00: Hírvilág. 22.30: Kapcsoljuk a 6-os stúdiót. Az Új Budapest vonósnégyes játszik. Kb. 23.30: Szimfonikus miniatürök.

PETŐFI RÁDIÓ

8.05: Operettrészletek. 9.05: Naaközben. 12.10: Fúvós indulók. 12.30: Nóták. 13.05: Popzene sztereóban. 14.00: Tavaszi Fesztivál '89. 15.05: Csongrádi Kata énekel. 15.30: Csúcsforgalom. 17.30: Helykereső. 18.30: Táncházi muzsika Erdélyből. 19.08: Fiataloknak! 20.30: Az indiai klasszikus zene. 21.08: Heptameron. — VII. rész. 21.33: Könnyűzene. 22.00: Népdalok. 22.30: Pop-rock műhely. 23.15: Könnyűzene.

BARTÓK RÁDIÓ

9.08: Zene korabeli hangszereken. 10.00: Operarészletek. 10.30: Törd a fejed! 10.45: Hangos szöveggyűjtemény. 11.00: XX. századi oratóriumok. 12.05: Keith Jarrett Bach-prelúdium és fúgáit zongorázik. 12.37: Bartók: Fiatalkori hegedűverseny. 13.05: Találkozás a világhírrel. 13.55: Zenekari muzsika. 15.00: Labirintus. 15.15: A tavaszhoz. — Zongoramuzsika gyerekeknek. 15.30: Opera-művészlemezek. 16.13: Zenekari muzsika. 17.00: A tudákossáa könyvei. 17.30: Pogavász. 17.50: X. Európa Cantat — Pécs, 1988. 18.30: Az MR szerbhorvát nyelvű nemzetiségi műsora. 19.05: Az MR német nyelvű nemzetiségi műsora. 19.35: Kapcsoljuk a Budapest Kongresszusi Központot. Muszorgszkij: Salambo. Hat jelenet a befejezetlen operából. Közben: Kb. 20.25: Egy pálya vonzásában. Kb. 20.45: A hangverseny-közvetítés folytatása. Kb. 21.30: Embertan — középhaladóknak. Kb. 22.00: Szimfonikus táncok. 22.30: Szemben a bíróval. Dokumentumjáték.

PÉCSI RÁDIÓ

5.55: Hajnaltól reggelig Dél-Dunántúlon. Jó reggelt! (Kossuth) — Dél-dunántúli krónika. — Lapszemle. — Útinform. — Tegnap történt. 7.00: Jó reggelt! (Kossuth) — Lapszemle. — Időjárás. — Üayeletek jelentik. — Útinform. — Dél-dunántúli krónika. — Sporthírek. — Programajánlat. 8.00: Műsorzárás. 18.30: Szerbhorvát nemzetiségi műsor. 19.00: Magyar nyelvű hírek. 19.05: Német nemzetiségi műsor. 19.35: Műsorzárás.

TELEVÍZIÓ

MAGYAR TELEVÍZIÓ

TV 1.

8.58: Műsorismertetés. 9.00: Képújság. 9.05: Tévétorna nyugdíjasoknak. 9.10: Panoráma. Világpolitika percről percre. 9.55: Gabriel Garcia Márquez. 10.50: Mozgató. Tévétorna mozgáskorlátozottaknak. 11.00: Képújság. 15.38: Műsorismertetés. 15.40: Hírek. 15.45: Pannon krónika. A pécsi körzeti stúdió híradó-műsora. 15.55: Hírek német nyelven. A pécsi körzeti stúdió műsora. 16.00: Szlovák nyelvű nemzetiségi magazin. A szegedi körzeti stúdió műsora. 16.30: Műsorajánlat. 16.40: RTV Közönségszolgálat. 16.45: Az amatőr természetbúvár. Angol ismeretterjesztő filmsorozat. 17.10: Reklám. 17.20: Szám-adás. Gazdasági negyedóra. 17.35: Vöröskatona voltam. Dokumentumfilm. 18.25: A klinika. NSZK tévéfilmsorozat. — XII/7. rész. 19.10: Esti mese. 19.20: Reklám. 19.25: Közlemények. Műsorajánlat. 19.30: Híradó. 20.10: Reklám. 20.15: Orvény. Angol tévéfilmsorozat. — VI/6. rész. Kifelé a mélységből. 21.05: Reklám. 21.10: Stúdió '89. A Televízió kulturális hetilapja. 21.55: Az animáció mesterei. Angol dokumentumfilm-sorozat. Kanada. — II. rész. 22.25: Híradó 3.

TV2.

17.00: Képújság. 17.15: TV2. Benne: Időjárás. — Riportok. — Tévétorna. — Reklám. — Zene. — Teledoktor. Orvosi tanácsok. 17.45: Van egy kettese? Telefonos játék. 18.00: Telesport. 18.25: Gyerekeknek. Pumukli kalandjai. Magyar—NSZK rövidjátékfilm. 18.49: TV2. 19.00: A fehérruhás hölgy. Szovjet film. — II/1. rész. 20.17: TV2. Benne: Van öt perce? Farkas Ferenc: Régi magyar táncok. 21.00: Híradó 2. 21.20: TV2. 21.30: Folytonfolyást folytassa! Angol filmsorozat. 21.56: TV2. 22.00: Gondolkodó. A Televízió tudományos folyóirata. 22.45: TV2. Napzárta.

JUGOSZLÁV TELEVÍZIÓ

1. MŰSOR

8.10: Műsorismertetés. 8.15: Hírek. 8.20: Tv-naptár. 8.30: A kis világ — gyermekműsor. 9.00: Iskolai program. 10.30: Hírek. 10.35: Iskolatelevízió. 12.30: Hírek. 12.40: Műsorismertetés. 12.45: Elmulasztottak? — Nézzék! 15.10: Hírek. — Elmulasztották? — Nézzék! 16.30: Magyar nyelvű tv-híradó. 18.25: Tudományos program. 19.10: Rajzfilm. 19.15: Időjárás. 19.30: Tv-napló. 19.53: A mai sport. 20.05: Játékfilm. 21.45: Tv-napló. 22.05: Kapcsolásos magazin. 23.35: Hírek. 23.40: A szerdai műsor ismertetése.

MÁSODIK MŰSOR

17.40: Műsorismertetés. 17.45: Tv-naptár. 17.55: Hírek. 18.00: A zágrábi és zagorjei regionális program. 18.45: A nap műsora. 19.30: Tv-napló. 20.00: Komolyzenei műsor. 20.45: Hírek. 20.55: Indiai jeavzetek — dokumentumsorozat. 21.25: Szórakoztató kedd. 22.55: A sólyom hegygerince — filmsorozat. 23.40: Időjárás. 23.45: A szerdai műsor ismertetése.

HARMADIK MŰSOR

Műholdas program. — Zágrábi program.

SKY CHANNEL

6.30: Üzleti hírek. 7.00: DJ Katshow. Gyermekműsor. 9.00: Dennis. Vigjátéksorozat. 9.30: Skippy. Kalandfilmsorozat. 10.00: The Lucyshow. 10.30: Brit slágerlista. 11.30: Sky-krónika. Magazinműsor. 12.30: Sullivanék. Filmsorozat. 13.00: Egy másik világ. Amerikai filmsorozat. 14.00: Landscape Channel. Klasszikus és kortárs zene. 15.00: Változó világ. Filmsorozat. 16.00: Szeretni. Filmsorozat. 16.30: Családi ügy. Vigjátéksorozat. 17.00: Visszaszámlálás. 18.00: Eurosport műsorismertetés. 19.00: Eurosport. 24.00: Eurosport műsorismertetés. 1.30: Az Arts Channel műsorai. 4.00: Landscape Channel. 1.30: Koncertek Dean Clogh-ból. 2.00: Mozart Salzburgban. 3.45: Barry Mason és a barokk gitár. 4.00: Műsorzárás.

SUPER CHANNEL

7.00: Hírek. 7.10: Időjárásjelentés. 7.15: Üzleti hírek. 7.45: Hírek. 7.55: Időjárásjelentés. 8.00: Egyveleg. 15.30: Hit Machine. Kislemezek a zenei élet hírei. 16.30: Forró drót. 18.30: Élve vagy holtan. Westernsorozat. 19.00: Lányok a magasban. 20.00: Biliárd Grand Prix. 21.25: Labdarúgó híradó. 21.45: Hírek. 22.00: Angol labdarúgóliga. 23.00: Amerikai profi kosárlabda. 24.00: Egyveleg.

TV 5-ÖS

16.05: Hírek. 16.10: Szerelem minden áron. Tévésorozat. 16.30: Jó napot, jó étvágyat. 17.00: Pihenőidő. 17.30: Számok és betűk — vetélkedő. 17.55: Hírek. 18.00: Engem senki sem szeret. Játékfilm. 19.30: Csillogó papíros. 20.00: Sportmagazin. 21.00: Te jó ég, kedd van! Show-műsor. 22.00: Tv-híradó. 22.30: Filmek. Párizstól a Földközi-tengerig. 23.50: Örökbefogadás. — II. rész. 0.50: Műsorzárás.

OSZTRÁK TELEVÍZIÓ

1. MŰSOR

9.00: Hírek. 9.05: Mensterék — horrorparódia. 9.30: Bécsi mutatványosbódé. 10.15: Yentl — amerikai film. 12.25: Hétfői sport. 13.20: Hírek. 13.30: Mi. 14.00: A kard és a rózsa — angol film. 15.35: Wickie és az erős férfiak. Rajzfilmsorozat. 16.00: An-tan-ténusz. 16.30: Nevetséges és lehetséges történetek. 16.55: Mini tv-híradó. 17.10: Pumukli kalandjai. 17.40: Mini találkozó. 18.00: Mi. 18.30: Az angyal visszatér. — Fájó sebek. 19.30: Tv-híradó. 20.00: Sporthírek. 20.15: Univerzum. — A Pireneusok varázslatos világa. 21.07: Dallas. Amerikai tévésorozat. 21.55: Oldalpillantások. 22.00: Éjszaka nincsenek árnyékok — amerikai film. 23.35: Minden lében két kanál. 0.25: Hírek.

ÉPÍTŐANYAGOT A MOZAIKTÓL!

Ami kell — az alaptól a tetőig — teljes anyagbiztosítással: tégla, falburkolat, gerenda, csempe, padlólap, béléstest, isolyt, nyilászárók, pozdorja.

MINDENT EGY HELYEN!

Pécs, Cserkút-plató, 6-os főút mellett, a 205-ös km-kőnél.

Telefon: 72/24-838

ÚJ!

BÉCS–GRAZ

Kül- és belföldi utak SZEMÉLYTAXIVAL! (közületeknek is) OTTHONÁBÓL INDUL, OTTHONÁBA ÉRKEZIK!

Részletes felvilágosítás naponta 8–12-ig a 30 344-es telefonon

2 db 6 éves Robotron 1720-as KÖNYVELŐ AUTOMATA, mágnescsikos kartonbeolvasóval, lyukszalaglyukasztó berendezéssel, 20 ezer db mágnescsikos kartonnal UZEMKÉPES ÁLLAPOTBAN ELADÓ.

Érdeklődni: gondnokságvezetőnél, tel.: 26-255/170, Agroker Vállalat, Pécs, Megyeri út 64.

Tetőszerkezet- és kőművesmunkák készítését, minden anyag biztosításával VÁLLALJUK.

Telefon: 35-835

A HERBÁRIA Vállalat 1989. évre gyógynövény-gyűjtők és -felvásárlók jelentkezését várja. Érdeklődni lehet: ÁFÉSZ Siklós, felvásárlási osztálya, Siklós, Széchenyi u. szerdán és pénteken 9—13 óra között.

Halálozás

Mély fájdalommal tudatjuk, hogy szeretett férjem, édesapánk, apósunk, nagyapánk, dédnagypapa, testvérünk, kedves rokonunk, volt munkatársunk,

ARGYELÁN SÁNDOR,

a Bányászati Aknamélyítő Vállalat nyugdíjasa, 65 éves korában elhunyt. Hamvasztás utáni búcsúztatása március 23-án 14 órakor lesz a komlói temetőben. A gyászoló család.

Mély fájdalommal tudatjuk, hogy szeretett férjem, édesapánk, apósunk, nagypapánk, vőm és kedves rokonunk,

PAPP JÁNOS

mozsgói lakos, 66 éves korában, rövid szenvedés után elhunyt. Temetése március 21-én, kedden (ma) fél 3 órakor lesz a mozsgói temetőben. A gyászoló család.

Mély fájdalommal tudatjuk, hogy szeretett feleségem, édesanyánk, anyósunk, nagymamánk, testvérünk és kedves rokonunk,

BOGDÁN IMRÉNÉ,
Orsós Flóra,

volt vasasi lakos, 47 éves korában tragikus körülmények között elhunyt. Temetése március 23-án fél 2 órakor lesz a somogyi temetőben. A gyászoló család.

Mély fájdalommal tudatjuk, hogy szeretett férjem, édesapánk, nagypapánk és apósunk,

SZTOJKA MIHÁLY
MÁV-nyugdíjas,

szökédi lakos, 60 éves korában, hosszú szenvedés után elhunyt. Hamvasztás előtti búcsúztatója március 24-én fél 2 órakor lesz a pécsi központi temetőben. A gyászoló család.

Ezúton értesítjük mindazokat a rokonokat, ismerősöket, akik ismerték és tisztelték,

VINCZE LAJOSNÉ,

Pécs, Déryné u. 16. szám alatti lakos elhunyt. Temetése március 23-án fél 2 órakor lesz a pécsi központi temetőben. Gyászolják: fiai, unokái, dédunokái és menyei.

Köszönet

Köszönetünket és hálánkat fejezzük ki mindazoknak, akik

SZIVÉR EMIL

temetésén részt vettek. Külön köszönetet mondunk a Bányászati Aknamélyítő Vállalat kollektívájának. A gyászoló család.

Hálás szívvel mondunk köszönetet minden kedves rokonnak, munkatársaknak, szomszédoknak és ismerősöknek, akik felejthetetlen halottunk,

CZUNI ZOLTÁN

temetésén részt vettek, koszorúkkal fájdalmunkat enyhiteni igyekeztek. A gyászoló család.

Hálás szívvel mondunk köszönetet azoknak, akik felejthetetlen édesanyánk,

ÖZV. PERERÁCZ GYÖRGYNÉ

temetésén megjelentek és virágok, koszorúk küldésével fájdalmunkban osztoztak. A gyászoló család.

Hálás szívvel mondunk köszönetet mindazoknak, akik szeretett halottunk,

DEUTSCH ISTVÁN

temetésén részt vettek, koszorúkkal, virágokkal fájdalmunkat enyhiteni igyekeztek. A gyászoló család.

Hálás szívvel mondunk köszönetet mindazoknak a rokonoknak, szomszédoknak, ismerősöknek, akik szeretett halottunk,

ÖZV. NOCK MIHÁLYNÉ

temetésén részt vettek, koszorúkkal, virágokkal fájdalmunkat enyhiteni igyekeztek. A gyászoló család.

LAKÁS-INGATLAN

Eladnám 74 m²-es, 3,5 szobás szövetkezeti lakásom, 22 ezer/m², vagy elcserélném legalább 3 szobás, összkomfortos, kertes családi házra. Pécshez közeli érdekel. Érdeklődni: Pécs, Darvas J. u. 6. fszt. 3. Jávor.

Nyiregyházi 2,5 szobás, központban lévő, telefonos tanácsi bérlakást cserélünk hasonló pécsire. Cím: Szigetvári János, 4400 Nyíregyháza, Vasvári Pál u. 7. I. em. 4.

Kiadó 1 szobás, összkomfortos lakás Kertvárosban. „Májustól 11602" jeligére a Hunyadi úti hirdetőbe.

Sarohin tábornok út elején, négyemeletesben, 3 szobás szövetkezeti lakás eladó. — Diósviszlón, műúthoz közel 800 négyszögöl szőlő, veteményes építési engedéllyel, építőanyaggal eladó. Érdeklődni: munkanapokon a 15-697-es telefonon vagy Pécs, Mezőszél u. 4. VII. em. 28. Peti néven mindennap. 17 óra után.

Eladó teljesen felújított 79 m²-es, 2,5 szoba + ebédlős családi ház jellegű társasházban öröklakás. „Szliven környékén" jeligére a Hunyadi úti hirdetőbe.

Pécs belvárosában igényes, kétszintes, telefonos lakás kiadó. — Tel.: 16-449.

Pincét bérelnék Pécsett vagy közvetlen környékén. Ajánlatokat: „Tartós részlet" jeligére a Hunyadi úti hirdetőbe.

Pécsváradon, belterületen 800 négyszögöl szántó eladó. Érdeklődni: Pécs, Kossuth L. u. 61. sz.

Eladó Kővágószőlős, sajgói úton 1088 m² építési telek. Víz, villany van. Érdeklődni: Aracsi János, Pécs, Bánki Donát u. 9/B. fszt. 1.

3 szobás lakás melléképülettel eladó. Érdeklődni: Nagypostavölgy, Felső 22.

Vokány, Kossuth u. 107., családi ház beköltözhetően eladó 1200 négyszögöl kerttel, melléképületekkel. Érdeklődni: Háhl, Kozármisleny, Munkácsy 11.; Nickl, Kozármisleny, Alkotmány u. 3.

2 szobás családi ház melléképületekkel 276 négyszögöl területtel eladó. Pécsszabolcs, Szabadságharc u. 53. szám.

Sürgősen eladó 2 szobás szövetkezeti lakás. Hajdú Gyula u. 13. VI. 20. 16 óra után. Ugyanitt 800 négyszögöl szőlő-gyümölcsös.

Eladó 400 négyszögöl kert 35 gyümölcsfával, szőlővel, pince és épület, teljes felszereléssel. Érdeklődni: Horváth Erika, 24-020. — 15 óráig.

Mohács, Árpád u. 20. szám alatt családi ház kedvező feltételekkel sürgősen eladó. Érdeklődni: Mohács, Bem u. ó., vagy 33-683-as telefonszámon 8—16 óráig.

Görcsönyben eladó 4 szobás, összkomfortos lakás vagy tanácsi + kp-re; illetve garzon + kp-re cserélhető. Kele József, Görcsöny, Hársfa u. 29/C. Telefon: 72-419.

A csarkúti csárda felett 300 négyszögöl zártkert eladó. Érdeklődni: 17 óra után a 35-926-os telefonon.

Új családi ház (gázfűtéses) eladó. Tetőtér beépíthető. Megtekinthető 12-től mindennap, Kozármisleny, Gárdonyi Géza u. 62.

Elcserélném főállású, 2,5 szobás házfelügyelői lakásomat 2,5—3 szobás tanácsira, csak kertvárosira. Pécs, Laki I. u. 6., fszt. 2.

Patacs legszebb részén, a Makra-tetőn dűlőben, 400 négyszögöl zártkerti ingatlan, részben szőlő, részben új telepítésű szőlő-gyümölcsös, és rajta 30 négyzetméteres, szintes kőépület pincével, teljes felszereléssel, bebútorozva, gyönyörű panorámával, az épülő Uránlakótelep felett eladó. Az épület lakás céljára is alkalmas. Megközelíthető a Patacsi buszvégállomástól gyalog 5 percre, valamint gépkocsival közvetlen. Érdeklődni lehet: pénteken, szombat, vasárnap, Pécs, Kolozsvár u. 22., I. em., Rácz.

Tetőtér beépítéses családi ház eladó. Telefon: 27-485.

A Dunánál, a Csele csárda mellett 220 négyszögöl telek eladó. Érdeklődni: 17 óra után a 35-926-os telefonon.

Hímesházán 3 szobás családi ház beköltözhetően eladó. Érdeklődni: József A. u. 8.

Pelléd, zártkertben 867 m² hétvégi telek eladó. „Gyümölcsfákkal" jeligére a Hunyadi úti hirdetőbe.

Komlón, központi helyen 19 m²-es üzlethelyiség eladó. Részletre is. 1700 literes hűtővel vagy anélkül. Tel.: 30-403.

Gyódi kertemért és havi 2000 forint részletfizetésért kisebb házrészt keresek. „Minden megoldás érdekel 8973" jeligére a Hunyadi úti hirdetőbe.

Kétszintes, 2 családnak megfelelő kertes családi ház lakható melléképülettel, a 6-os főútvonal mellett, 2,5 milliáért sürgősen eladó. Esetleg lakáscserére is érdekel. Érdeklődni: Hamar Endre, Szigetvár, Perczel M. u. 1. Az esti órákban.

Szoba-konyhás házrész eladó. Érdeklődni: Pécs, Táltos u. 24. Szabó Gyula.

Szigetvár, Kolozsvári u. 10-ben 5 szobás családi ház 1300 négyszögöl telekkel, melléképületekkel eladó. Érdeklődni: egész nap a helyszínen.

Eladó kertvárosi, 2 szobás erkélyes, IX. em. öröklakás. Érdeklődni: Pellérd, József A. u. 2., vagy 73-324-es telefonon.

Pellérdi szőlőhegyen 300 négyszögöl területen szőlő és gyümölcsös sürgősen eladó. Érdeklődni: Pécs, Kertváros, Viola u. 15.

Patacson 170 négyszögöl szőlő épülettel, pincével eladó. Érdeklődni: Pécs, Hajdú Gy. u. 12. X. 30. — 16 óra után. Fenyvesi.

2 szobás, Szabó Ervin téri OTP-öröklakás eladó. Tel.: 20-221.

Eladó kétszintes családi ház. — Telefon: 35-929.

Egy db 62 négyzetméteres és egy db 68 négyzetméteres, II. emeleti, tehermentes, gázfűtéses öröklakásokat elcserélnénk 4 szobás családi házra, kizárólag a Köztársaság tér környékén. Telefon: 26-462, 5 óra után.

Pellérden szőlőterület eladó. Tel.: 30-940. — Délután.

Eladó szoba-konyhás, kamrás kis családi ház 800 négyszögöl telekkel, melléképületekkel. — Érdeklődni: egész nap, Rinyaszentkirály, Petőfi u. 12.

Épülő társasházba társnak beszállnék vagy épülő lakrészt átvennék. Lakáscsere is megoldható. Telefon: 32-364.

Rózsadomb, Pataki J. u. 2. IV. 15., 3 szobás, 67 négyzetméteres öröklakás eladó. Garázzsal, külön-külön is. Érdeklődni: 17 óra után. Nagyon szép kilátás.

Családi ház nagy udvarral, szőlővel, gyümölcsössel, 450 négyszögöl, együtt vagy szétválasztva eladó. — Földszint, emelet, tetőtér beépítéses, két családnak is alkalmas. Alul garázs és nagy, műhelynek is alkalmas helyiség. Csere + kp is érdekel. Magyarürögi u. 156.

Eladó sürgősen Villánykövesd, Vasút u. 4. számú családi ház. Irányár: 350 ezer kpben. Érdeklődni lehet: Pécs, Tábor u. 4. — Kalmár. 14 óra után.

Vásárolnék kp-ért modern családi házat Harkányban, központi helyen, vagy telket bontásra ítélt épülettel. Pécsi tehermentes 1,5 szobás lakást felajánlok, átvétele nem feltétel. „89 tavasz 9169" jeligére a Hunyadi úti hirdetőbe.

Jól jövedelmező, kordonrendszerű 800 négyszögöl szőlő, szakcsoporton belül műveléssel eladó. Ajánlatokat: Mauer, Lahti 54. 16—18 óráig.

50 százalékos készültségű, 2 generációs családi ház eladó vagy lakásra cserélhető. — „Városközelben 9121" jeligére a Hunyadi úti hirdetőbe.

Orfű-Bánoson 460 négyszögöl bekerített építési telek és gyümölcsös eladó. Tel.: 33-784. — 17 óra után.

Pécs, nyugati zöldövezetében, 57 m²-es, kertes családi ház 317 négyszögöl telekkel sürgősen eladó. Nagyméretű bővítés, vagy igény esetén még egy családi ház építhető a telekre, városi buszmegálló a kapuban. — „Jó lehetőség" jeligére a Hunyadi úti hirdetőbe.

Belvárosi 2 szobás tanácsi lakást cserélnék 2,5 szobás tanácsira. Jelige: „Sétatér" a Hunyadi úti hirdetőbe.

Mecseki épület, kerti munkához értő, egyedülálló egyetemistának telefontérítéssel júliusig kiadó. „Függetlenség" jeligére a Hunyadi úti hirdetőbe.

Eladó Pécsudvardon beköltözhető parasztház, valamint 2x600 négyszögöl zártkert. — Érdeklődni: 22-248-as telefonon.

Elcserélnénk 3 szobás, I. emeleti, telefonos, kertváros-központi öröklakást, 80—90 m²-es belvárosi tanácsi vagy öröklakásra, lehetőleg garázzsal. Telefon: 20-771. 18 óra után.

Eladó a cserkúti szőlőhegyen lakható présház 300 négyszögöl területtel, gazdálkodásra is alkalmas, út, víz van, villany folyamatban. Érdeklődni: Pécs, Csillag u. 10. 15—17 óra között mindennap.

Eladó nagypeterdi szőlőhegyen 400 négyszögöl szőlő présházzal, pincével. Érdeklődni: egész nap 22-059-es telefonszámon.

Eladó siklósi hegyen, Felsőmakár-dűlőben 1448 négyszögöl terület, szőlő, szántó, présház, pince, teljes felszereléssel. Érdeklődni lehet: Kőszegi János, Pécs, Diósi út 13., vagy a helyszínen minden szombaton 13 óráig.

Eladó donátusi templomtól 5 percre 350 négyszögöl szőlő, gyümölcsös pincével, 12 m²-es bódéval. Érdeklődni: Pécs, Sarohin tábornok út 12. III. 12. szám alatt. — 15 óra után.

3,5 szobás családi ház szőlővel, gyümölcsfákkal beköltözhetően eladó. Érdeklődni: a helyszínen, Pécs, II. kerület, Pellérdi u. 21., szombat, vasárnap délután.

Hosszúhetényben gazdálkodásra alkalmas 4 szobás, összkomfortos családi ház sürgősen eladó. — Érdeklődni: 22-820-as telefonon. 16 óra után.

120 m²-es belvárosi öröklakás 20 000 Ft/m², eladó. Érdeklődni a 21-332-es telefonszámon.

Balatonlelle központjában 1 szobás társasnyaraló lakrész eladó. Tel.: 72-30-685.

3 szobás családi ház kerttel, gazdasági épületekkel elcserélném 1,5 vagy 2 szobás tanácsi lakásra. Berkesd, Dózsa Gy. u. 8.

Szép környezetben lévő 250 négyszögöl építési telek eladó. Tel.: 12-771.

Eladó Zsolt u. 8. alatti kétszintes, gázfűtéses családi ház 170 négyszögöl telken. Érdeklődni lehet: 16 óra után.

Büfé eladó Boglárlellén, 60 négyzetméteres. — Érdeklődni: 72-33-051.

Eladó családi ház, 3 szoba + bevezetett fodrászüzlet, ipari áram, gázfűtéses, csatornázott. Tel.: 28-430.

Eladó 2 szobás, 54 m²-es OTP-lakás. Pécs, Lahti u. 4. IV. 12. — Rozsnyai. 17 óra után.

ADÁS-VÉTEL

PS-es 1500-as Zsiguli, háztartási infrasütő, áron eladó. Érdeklődni: a 18-971-es telefonon.

REDŐNY–RELUXA, ÁRKEDVEZMÉNY. 25-231.

PE-TA barkácsbolt
Pécs, Darvas J. u. 23.
Tel: 16-595, 25-160

Csigalépcső, láncléncső, kompletten és alkatrészekben, egyedi méretekben. 6—12 havi részletre is.

Betonkeverő, 150 literes, eladó. Ugyanott 6—10 m³ körüli faházat vennék. Pécs, Tiborc u. 42. Telefon: 34-251.

Hordozható cserepkályhák eladók. — Érdeklődni: Pécs, Dobó I. u. 66. I. 4.

Lada Szamara személykocsi eladó. Szabó Józsefné, Pécs, Páfrány u. 5. fszt. 1.

Kisipari hálószobabútor, sötét színű, költözködés miatt sürgősen eladó. Megtekinthető: 18 óra után, Patacs, Fő u. 4.

150 literes fagyasztó szekrény és barna tyúkok eladók. Kozármisleny, Kinizsi u. 1/A.

Apolló ülőgarnitúra, Robi 50-es kapálógép kifogástalan állapotban eladó. Érdeklődni: Pécs, Sarohin tábornok út 12. III. 12. szám alatt. — 15 óra után.

JVC videókamera és drót nélküli telefon, 200 méteres hatótávolságú, eladó. Tel.: 20-009. — Napközben.

TK-s Lada Combi felújítva, reális áron eladó. Boda, Jókai u. 7. — Érdeklődni: 17 óra után.

GJ-s rendszámú Lada 1300-as eladó (sötétkék, vonóhoroggal, rádió-magnóval). Érdeklődni: Pécs, Előre u. 49. 17 óra után.

Lada Szamara, PP-s rendszámú, meggybordó, rádióval eladó. — Érdeklődni: 28-715. Estefelé.

Vásárolnék hagyatékot, antik bútorokat, festményt, faliórákat, porcelántárgyakat. Pécs, telefon: 26-963.

Minitokos redőny, reluxa harmonikaajtó megrendelhető. Munkanapokon 8—15 óráig: 83-540.

Újfoundlandi kölyökkutyák eladók. Pécs, Tolbuhin út 97.

VEGYES

HOMOK, FÖLD, SÓDER. 41-333.

PLATÓ TEHER 1-10 t 41-777

SZUPERKOMPOSZT 41-777.

PÉCSI TAXI SZEMÉLY—TEHER T.: 10 961

KÖLTÖZTETÉS. Jászkuti, 14-697.

SÓDER, HOMOK, FÖLD, TRÁGYA szállítása MEGRENDELHETŐ: 26-555

TV-JAVÍTÁS HELYSZÍNEN. Telefon: 17-668. Németh Lajos.

POCLAIN FÖLDMUNKA szállítással 22-837

Szobafestés, mázolás, tapétázás. Tel.: 25-231.

KLÉO KÓROMKÖZMETIKA PÉCS, Tanácsház 2. Telefon: 33-370 EXTRA MUKOPMOK

Aknás garázst bérelnék, illetve vennék. Ugyanitt gumicsónak, Latvija lakóautó eladó. Telefon: 29-803.

Melegvizes padlófűtés, központi fűtés, vízvezeték szerelés kivitelezését vállalja a Temporg Gmk. Cím: Vozár István, Nagykozár, Pécsi út 8., vagy Miszlai Sándor, Pécs, Felsőbalokány u. 8.



Videófelvétel húsvétra és más egyéb alkalomra, kedvező áron. PAPP JÓZSEF, Pécs, Csillag u. 16/2. Telefonüzenet: 24-897.

Tv-javítás, tv-be videóbemenet (AV) beépítés. Molnár Ferenc. — Tel.: 29-738.

Antennarendszerek szerelése, javítása, felújítása: 72-521.

Szőlő és gyümölcs szakszerű metszését vállaljuk. Elhanyagolt hétvégi telket vennék. Újszerű férfi kerékpár eladó. — Érdeklődni: 22-377. 17—20 óra között

SUPER TEHER FIX. BILLENCS 3:16-159

Gumijavítás! Gumiszerelés! Gumicentírozás! Taxinak féláron! Farkas, István u. 2. GÁCS-GUMI!

Kapálógép, permetező, pázsitnyíró láncfűrész, szivattyú, számfejlesztő, Hermes által forgalmazott mezőgazdasági kisgépek garanciális és garancián túli javítása, felújítása. Strum Lajos, 7940 Szentlőrinc, Attila u. 14. sz.

Parkettázást, csiszolást, lambériázást, szőnyeg- és műanyagpadló-ragasztást vállalok. Telefon: 30-330.

Fregoli fából, műanyagból, szögbelövés, panelfúrás, előszobafal megrendelhető a 11-166-os telefonon. — Várhelyi.

KONTÉNER RENDELÉS ESTE 26-347 NAPPAL 32-392

Gépkocsik karosszéria-javítása, cseréje, felújítása, 3 év garanciával, anyagbeszerzéssel. Fényezés, alvázvédelem, műszaki felkészítés, vizsgáztatás. Várjuk tisztelt megrendelését. „Sebesség" Autójavító Gmk, Pécs, Fő u. 27. — Telefon: 32-006.

Kárpitozott bútorok felújítását vállalom. Biharvári kárpitosmester, Berek u. 17. — Telefon: 23-595.

Csempézést, padlóburkolást vállalunk. — Porogi Imre, Pécs, Virág u. 9.

AQUAPOL falszigetelő fúrás nélkül, 20 év jótállással. Egy ház — 3 óra. 72-33-875.

Esküvőre különleges külföldi mennyasszonyi és koszorúslány ruhák nagy választékából kölcsönözhet. — Pécs, Légszeszgyár u. 7. II. emelet.

A DOBSZAI BÚZAKALÁSZ MGTSZ ÁRVERÉS ÚTJÁN MEGVÉTELRE FELAJÁNL:

2 db MTZ 50-es üzemképes

és 2 db MTZ 50-es bontott erőgépet.

ÁRVERÉS HELYE ÉS IDEJE:

DOBSZAI GÉPMŰHELY,

1989. MÁRCIUS 20-ÁN, 10 ÓRAKOR.

TÜNDE A VÁROS SZÍVÉBEN!

SZÍVESEN AJÁNLJUK:

parfümök 400—1390 Ft-ig; divatblúzok 481—981 Ft-ig; pamutpólók 150—366 Ft-ig; valamint női papucsok több színben és fazonban 500—800 Ft-ig vásárolhatók!

A SZÉCHENYI TÉRI TUNDÉBE ÖN IS TÉRJEN BE!

Dolgozókat felvesznek

PÉCSI közművelődési intézmény felsőfokú végzettséggel rendelkező gazdasági vezetőt keres. Jelentkezés a 13-648-as telefonon, az igazgatónál. (1028)

MECSEK Füszért Vállalat felvesz árukísérőket. Jelentkezés: Récs, raktárbázis, Megyeri út 59., személyzeti előadónál, 7—13 óráig. (1031)

KÖLTSÉGVETÉSI intézmény felsőfokú végzettséggel és költségvetési gyakorlattal rendelkező pénzügyi és számviteli osztályvezetőt keres. — Részletes szakmai önéletrajz szükséges. Jelentkezés a Hunyadi úti hirdetőbe: „Április 15." (976)

A POSTA Pécsi Javító és Szerelőüzem felvesz hiradástechnikai műszerészeket. Jelentkezés: Pécs, Diósi út 51. (731)

A VIZGÉPÉSZETI Vállalat jó kereseti lehetőséggel felvételt hirdet változó munkahelyre, az ország bármely pontján az alábbi szakmákban: technológiai szerelő, csőszerelő-hegesztő, lakatos-hegesztő és segédmunkások. Vidékieknek szállást biztosítunk. Jelentkezés: Pécs-Mecsekalja (Pellérd), új szennyvíztisztítótelep, Szlaczka Józsefnél, kedd—szerda—csütörtök 7—16 óráig. (911)

A PÉCSI Ingatlankezelő Vállalat belső ellenőrt keres felsőfokú szakirányú végzettséggel. Jelentkezni lehet a vállalat személyzeti és oktatási osztályán, Pécs, Rákóczi út 55., I. em. 22. (862)

SZÁMÍTÁSTECHNIKAI, irodagéptechnikai berendezések szervizeléséhez munkatársat keresünk. Felsőfokú képesítéssel. Lakatost (láng- és ívhegesztő vizsgával), karosszérialakatost minőségi munkára egyelőre másodállásban keresünk. — „Panasonic" jeligére a Hunyadi úti hirdetőbe. (13046)

A PÉCSI Ingatlankezelő Vállalat munkatársat keres szervezői munkakörbe, szervezési gyakorlattal, felsőfokú iskolai végzettséggel. Jelentkezni lehet a vállalat személyzeti és oktatási osztályán, Pécs, Rákóczi út 55., I. em. 22. (861)

MAGAS kereseti lehetőséggel munkatársakat keresünk asztalos, kőműves, hidegburkoló szakmában. Jelentkezés: Pécs, Endresz Gy. u. 44. Telefon: 13-797. (859)

A SZÁMÍTÁSTECHNIKA ALKALMAZÁSAKOR DÖNTŐ SZEMPONT A BIZALOM!

Megtisztelő bizalmáért garantált minőségű IBM kompatibilis számítógépeket és megbízható ügyviteli programokat ajánl Önnek a

TEMPORG

NYOMDAIPARI, SZERVEZŐ ÉS SZOLGÁLTATÓ KISSZÖVETKEZET

7622 Pécs, Somogyi Béla u. 2. tel: 13-888 11-730

SZÁMÍTÁSTECHNIKA

Forma–1

20 csapat nevében 39 pilóta próbál szerencsét

Szerte a világon felfokozott érdeklődéssel várják a Forma–1-es autós gyorsasági világbajnokság vasárnapi első viadalát, amelyre a braziliai Jacarepaguában kerül sor. A szakemberek az erőviszonyok kiegyenlítődését várják, hiszen ettől az évtől ismét csak atmoszférikus motorokkal lehet rajthoz állni.

A közelmúltban véglegessé vált, hogy 20 csapat képviseletében 39 pilóta próbál szerencsét, hogy a GP-ket megelőző péntekenként 13 versenyzőnek előselejtezőt kell vívnia, s közülük az edzéseken már csak a négy legjobb körözhet, továbbá az is, hogy az Egyesült Államok Nagydíjáért ezúttal nem Detroitban, hanem Phoenixben versengenek a résztvevők.

Az elmúlt héten már Braziliára, pontosabban Jacarepaguára irányult a figyelem, mert a csapatok kocsi- és kerékteszteléseken vettek részt. A hét nap alatt az olasz Alassandro Nannini háromszor (hétfőn – 1:29.71 p., kedden – 1:29.25 és szombaton – 1:28.34), a belga Boutsen kétszer (csütörtökön – 1:26.34 és pénteken – 1:29.57), míg a világbajnoki címvédő brazil Ayrton Senna és a szintén brazil Mauricio Gugelmin egyszer-egyszer (vasárnap 1:26.30, illetve szerdán 1:30.63) érte el a legjobb köridőt. Említést érdemel az is, hogy a vb-sorozatra nevezetteken kívül a brit Johnny Dumfries a Benetton, az ir Martin Donnelly pedig a Lotus kocsijában rótta a köröket.

Pénteken már tétje lesz a küzdelmeknek, kezdődnek az edzések.

Az 1989. évi világbajnokság menetrendje: március 26.: Brazília (Jacarepagua), április 23.: San Marino (Imola), május 7.: Monaco (Monte Carlo), május 28.: Mexiko (Mexikóváros), június 4.: Egyesült Államok (Phoenix), június 18.: Kanada (Montreal), július 9.: Franciaország (Le Castellet), július 16.: Nagy-Britannia (Silverstone), július 30.: NSZK (Hockenheim), augusztus 13.: Magyarország (Hungaroring), augusztus 27.: Belgium (Spa-Francorchamps), szeptember 10.: Olaszország (Monza), szeptember 24.: Portugália (Estoril), október 1.: Spanyolország (Jerez de la Frontera), október 22.: Japán (Szuzuka), november 5.: Ausztrália (Adelaide).

Teke



Berta, a P. Gázmű tekézőinek játékos-edzője. Az ő sorsa is bizonytalan. Szundi György felvétele

Feljutnak és megszűnnek?

A magyar sikersportág baranyai „mélyrepülése”

Hogy feljutásra esélyes, és valószínűleg fel is kerül az NB I-be a Pécsi Gázmű férfi tekecsapata –, az jó. Hogy veszélyben van a szakosztály további sorsa –, az egyáltalán nem jó.

Mindez hűen tükrözi a tekesport Baranya megyei sanyarú helyzetét. Hiába magyar sikersportág ez, hiába épülnek újabb és újabb pályák másutt széles e hazában, Baranyában a teke „zuhanórepülésben” van. Tizenöt–tizenhat csapat szűnt meg itt az utóbbi években. Ma már Pécsett csak a Bázisnak, a Hunornak és a Gázműnek van férfi együttese, a PBTC-nek pedig női. A megyeszékhelyen kívül Komlón és Szentlőrincen van még pálya, illetve némi tekeélet –, aztán ezzel vége is.

– Nem csak a pénzhiány miatt került ilyen elszomorító helyzetbe a sportág Baranyában. Amikor a 3 millió koldus országa voltunk, akkor volt nálunk a tekézés fénykora. Más megyékben, mint például Vas, Győr-Sopron épültek új pályák, ott komolyan veszik ezt a sportágat. Nálunk viszont? Talán az is a baj, hogy a megyei sportvezetés mostohagyereknek tekintette és teknti a tekét – panaszkodik *Szili László*, a Pécsi Gázmű szakosztályvezetője.

A szomorúsága érthető. Csapata, a Pécsi Gázmű, majdnem biztosan felkerül az NB I-be, de nem lesz hol játszania. A Bázis SK a Szántó Kovács János utcában május 31-ig megtűri őket, azután azonban már nincs hol edzeniük, versenyezniük. A Gázműnek nincs pályája. A PBTC-nek van ugyan, de az zsúfolt, ráadásul NB I-es mérkőzéseket azon nem is lehet rendezni. A legközelebbi, NB I-re alkalmas helyszín Szekszárd vagy Dombóvár lenne, de hát az nem megoldás.

– Abban bízunk, hogy ha feljutunk a legjobbak közé, akkor a városi vagy megyei vezetésnek megesik a szíve rajtunk. Valami könnyűszerkezetes tekecsarnokra gondolok, amelynek építésébe a DDGáz is beszállna pénzzel, csakhogy az egész felépítését egymaga nem tudja vállalni. Egy-két hónapon belül elkészülhetne, például közadakozásból vagy üzleti vállalkozásként. Hiába megyek el házalni pénzért, nincs hitele a szavamnak. Márpedig ha szeptemberig nem tudunk valamit kitalálni, akkor, (amikor az NB I-es bajnokság kezdődik), akkor meg fog szűnni a szakosztályunk. Ez annál is fájóbb lenne, mert a Gázműnek 1937. óta működik a szakosztálya. Ott most 15 versenyző további pályafutása vált reménytelenné. És persze mindazokat kirekesztjük ezzel a tekézésből, akik a későbbiekben akartak volna sportolni. Mert ha megszűnünk, akkor nem mostanában tudunk pálya nélkül újból megalakulni . . .

H. L.

DN SPORT

Nőknek tilos

A sporttörténelem emlékezetesen nagy pillanatai tanúsíthatják, hogy szegényebb lenne a világ, ha a nőket kiparancsolnák a stadionokból, azzal, hogy a legjobb esetben is csupán a nézői lehetnek a pályák eseményeinek. És ha még a látvány is bűnre csábító?! A jugoszláv hírügynökség erről számolt be, amikor világgá röpítette Pakisztán művelődési, turisztikai és sportminiszterének nyilatkozatát, miszerint: „Nem engedhető meg, hogy a nők olyan sportokkal foglalkozzanak, amelyet férfiak néznek.” Az indokolás szerint ugyanis a sportoló nő eszményképe ellentétes az iszlám szokásaival és értékrendjével. És egyébként is, minden változtatás összeütközésbe kerülne a nyilvános rendezvényekről hozott korábbi döntéssel: a női sport engedélyezése „ellentéteket szülne a pakisztáni iszlám társadalomban.”

A szóban forgó döntés ugyanis a merénylet áldozatául esett Ziaul Hak katonai diktatúrájában született. Akkor, amikor valláserkölcsi érvekre hivatkozva, a hölgyek mérkőzéseit azzal tiltották be, hogy az iszlám jog szerint a hajadon nem kelhet útra férfirokona kísérete nélkül. Kétségtelen, hogy egy csapatjáték esetében minden kiruccanás jelentős szervezési és többletkiadási gondokkal járna. Így tehát az egyetlen, nemzetközileg is jegyzett sportágukra is kimondták az ítéletet: a női gyeplabda sem lehet kivétel. A tiltás férfiaktól származik, mondhatná bárki. A jugoszláv hírügynökség azonban úgy tudja, hogy Benazir Bhutto asszony kormánya sem tartja elfogadhatónak a női gyeplabdát, mert „a többi sporthoz hasonlóan, olyan játék, amely ellentétes az iszlámmal, ha nők foglalkoznak vele.”

Totó-nyeremények

A Sportfogadási és Lottó Igazgatóság tájékoztatása szerint a totó 11. játékhetére 8 036 677 darab szelvény érkezett be. A nyereményalap 42 964 075 forint. Ebből a jutalom 3 905 825 forint. Az I. és IV. nyerőosztályra egyenként 11 717 475 forint; a II. és III. nyerőosztályra egyenként 7 811 650 forint került felosztásra.

13 plusz 1 találatos szelvény nem volt.

A nyeremények:

13 találatos szelvény 5 darab, nyereményük egyenként 1 874 796 forint;

12 találatos szelvény 248 darab, nyereményük egyenként 25 199 forint;

11 találatos szelvény 3816 darab, nyereményük egyenként 1638 forint;

10 találatos szelvény 33 344 darab, nyereményük egyenként 281 forint.

A kifizetés időpontja: 20 000 forint alatt március 25-től; 20 000 forint felett március 29-től.

Mai sportműsor

Kézilabda. Hóvirág Kupa, ifi leány torna, KIOSZ-pálya (Üttörő u.), 12.30.

Eredmények röviden

ASZTALITENISZ

P. Kinizsi–Győri Elektromos 21-4. NB II. férfiak, Pécs. Hazai győztesek: Haiser, Drávai, Szuhanyik, Tóth G. (5–5), Szokodi (1).

RÖGBI

Érden, a Március 15. Kupán 5. lett a pécsi Mecsek LSE együttese. A KÖFÉM-et 20-0-ra verte, de előtte 16-4-re kikapott az Érdtől és 12-0-ra a Fehérvár Áruháztól.

CSELGÁNCS

Az MNK-n a junioroknál 3. helyet szerzett Máté. A beremendi úttörőversenyen Dörnyei, Umhaizer, Sztanics 1., Hartlieb, Müller és Bodor (mind PVSK) 3. lett a súlycsoportjában.

TENISZ

A Budai LSK által rendezett idénynyitó tömegsportverseny. Férfi páros: 1. Laczkó–Kisfali, 2. Varga–Bogyay, 3. Kun–Gyopárosi és Iván, Lach. Vegyespáros: 1. dr. Solymos és neje, 2. Laczkó–Schutt Zs.

BIRKÓZÁS

A Baranya Húsos Birkózó Klub általános iskolások részére előkészítő tanfolyamokat indít. Az edzések színhelye a Tüzér utcai terem. Részleteket megtudni, illetve jelentkezni a 10-695-ös telefonon lehet naponta 14.30 és 20.00 óra között.

LABDARÚGÁS

Generátor Kupa, 6. forduló: Gázmű–PÉTÁV 3-3, Hunor–Kesztyűs Ktsz 9-0, Pécsiterv–Hőerőmű 4-1, ÉPFU–Hunor II. 2-0, Zsolnay–Vertikor 3-2. Az élcsoport állása: 1. Zsolnay 10 (40-11), 2. Pécsiterv 10 (23-9), 3. ÉPFU 10 (13-7).

TEKE

NB II-es férfi eredmények: P. Gázmű–MOFÉM 5-3, Gázmű–Inota 6-2.

A FÉRFI NB II. ÁLLÁSA

1. P. Gázmű	21	16	2	3	105-63	34
2. Kaposmérői Építők	21	16	—	5	105-63	32
3. Csorna SE	21	13	1	7	103-65	27
4. D. Spart.	21	12	2	7	95-73	26
5. Zalaeg. V. Izzó	21	11	1	9	85-83	23
6. Herendi Porc.	21	11	—	10	89-79	22
7. Dunaújv. É.	21	10	2	9	88-80	22
8. Építők	21	9	2	10	81-87	20
9. Mofém V.	21	8	2	11	84-84	18
10. Kaposvári Közút	21	8	2	11	76-92	18
11. Inot. GYSC	21	8	1	12	72-96	17
12. Sz.-fehérvári KÖFÉM	21	7	1	13	72-96	15
13. M. Viscosa	21	6	—	15	62-106	12
14. OKGT BSE	21	4	—	17	59-109	8

A NŐI NB II. ÁLLÁSA

1. ZTE	10	7	1	2	51-29	15
2. PBTC	9	5	2	2	40-32	12
3. Veszprém SE	9	4	1	4	38-34	9
4. Kanizsa Sör	10	4	1	5	39-41	9
5. Oroszl. B.	10	3	3	4	36-44	9
6. Szfeh. KÖFÉM	10	3	—	6	37-43	8
7. Csorna SE	10	4	—	6	36-44	8
8. Dorogi B.	10	4	—	6	35-45	8

KOSÁRLABDA

A harmadik helyen végzett a férfi NB II-ben a P. Postás, az ötödiken pedig a PEAC.

SAKK

OB II.: Pét–Komló 8-6. Komlói győztesek: Koszorús, Iván A., Borbély, Matécz. Döntetlen: Gazda, Halász, Györke, Kőnig.

Félidejéhez érkezett az országos egyetemi-főiskolai bajnokság. Hat forduló után 4,5 ponttal a mezőnyt Iván A. (JPTE Tanárképző Kar) vezeti.

A budapesti tavaszi fesztivál alkalmából rendezett sakkversenyen két forduló után Iván A. és Horváth P. (PMSC) még 100 százalékos.

KÉZILABDA

Serdülő leánycsapatok felkészülési tornája, Pécs. 1. KIOSZ A., 2. Radnóti, 3. Hunor, 4. Zsolnay, 5. KIOSZ B., 6. PBTC.

A világ sportja

● **New York.** A kardvivók a hét végén a New York-i Világ Kupa viadalon léptek pástra. A hat magyar résztvevő közül az olimpiai bajnokcsapat két tagja, Nébald György és Bujdosó Imre is a legjobb nyolc közé jutott, s Nébald a harmadik, Bujdosó a hatodik helyen végzett. A nemrégiben doppingolással megvádolt kétszeres olimpiai bajnok francia Jean-Francois Lamour a 7. helyen zárt. A győzelmet a 25 éves francia Pierre Guichot szerezte meg, miután a döntőben 10-8-ra verte az 1986-os világbajnok Szergej Mindirgaszovot.

● **Jarama.** A gyorsasági motoros Európa-bajnokság második, spanyolországi versenyén a magyarok közül a tavalyi EB-ezüstérmes Szabó János szerepelt a legjobban, a 80 kcm-esek között az ötödik helyen végzett.

● **Minszk.** A hét végén női tőr Világ Kupa viadalt rendeztek, amelyen Jánosi Zsuzsa és Stefanek Gertrud lépett pástra. Az első hírügynökségi jelentések csak Jánosi harmadik helyéről számoltak be, utóbb kiderült, hogy Stefanek is döntőbe jutott, hatodik lett.

Fontos AIBA-döntések

Magyar bíró is az eltiltottak között

A szöuli nyári olimpián emlékezetesen nagy viharokat kavart több ökölvívó-mérkőzés is. Nem egy találkozón született furcsa végeredmény, de a véletlen, vagy tudatos pontozói és mérkőzésvezetői tévedéseken kívül bíróverés is előfordult. A Nemzetközi Amatőr Ökölvívó Szövetség, az AIBA már közvetlenül az olimpia után jelezte, hogy nem marad el a felelősségrevonás. Ennek az ideje e hét végén jött el.

A kenyai fővárosban ülésezett a nemzetközi szövetség végrehajtó bizottsága és súlyos ítéleteket hozott. Az olimpiai szorítóban mutatott és sok bírálatot kiváltó tevékenysége miatt őt mérkőzésvezetőt és pontozót, köztük a magyar Payer Sándort két évre eltiltották. További 13 szakember egy évig nem működhet közre a ringben, vagy a pontozói székben. Két esztendőre szóló felfüggesztés lett a büntetése annak a hat dél-koreai tisztségviselőnek, akik egy ítéletet sérelmezve a szorítóban kívántak elégtételt venni és támadtak az új-zélandi mérkőzésvezetőre.

A végrehajtó bizottsági tanácskozáson központi kérdésként szerepelt a sportolók egészségvédelmének további javítása. Miként Anvar Chowdhry, az AIBA pakisztáni elnöke a sajtó képviselőinek elmondta, nagy pénzekkel támogatják a minél tökéletesebb fejvédők, az ütés erejét jelentősen csökkentő bokszkesztyűk kifejlesztését.

A nairobi tanácskozáson arról határoztak, hogy kísérletképpen már az idei, szeptemberi moszkvai világbajnokságon új formában bonyolítják le a mérkőzéseket. Az eddigi 3x3 perces menet helyett 5x2 perces meneteket vívnak majd a sportolók.

NYUGDÍJAS DÉLELŐTT A KONZUMBAN!

Ha Ön 5000 Ft alatti nyugdíjjal rendelkezik,

OLCSÓBBAN VÁSÁROLHAT

március 23-án 9—14 óra között áruházunk egyes osztályain.

TEKINTSE MEG AJÁNLATUNKAT, ÉRDEMES!

Kérjük az utolsó nyugdíjasszelvényét hozza magával!

NÁLUNK A NYUGDÍJA TÖBBET ÉR!

KONZUM ÁRUHÁZ

(Pécs, Kossuth tér)

Dunántúli Napló

AZ MSZMP BARANYA MEGYEI BIZOTTSÁGÁNAK LAPJA

Főszerkesztő: MITZKI ERVIN. Főszerkesztő-helyettesek: BÁLING JÓZSEF és LOMBOSI JENŐ

Kiadja a Baranya Megyei Lapkiadó Vállalat. Felelős kiadó: BODÓ LÁSZLÓ

Szerkesztőség és kiadóhivatal: Pécs, 7601 Hunyadi út 11. Pf.: 134

Telefon: 15-000. Szerkesztőség telex: 12-421. Kiadó telex: 12-320.

Készült a Pécsi Szikra Nyomdában. Pécs, Engel János u. 8. 7630. Telefon: 32-177. Telex: 12-211. Felelős vezető: FARKAS GÁBOR

Terjeszti a Magyar Posta. Előfizethető: bármelyik hírlapkézbesítő postahivatalnál, a hírlapkézbesítőknél, a Posta hírlapüzleteiben és a hírlapelőfizetési és lapellátási irodánál (HELIR), Budapest XIII., Lehel u. 10/A, 1900, közvetlenül vagy postautalványon, valamint átutalással a HELIR 215-96162 pénzforgalmi jelzőszámra.

Előfizetési díj: egy hónapra 105,– forint, negyedévre 315,– forint, egy évre 1260,– forint.

Indexszám: 25054. ISSN 0133-2007.

Világ proletárjai, egyesüljetek!

Dunántúli napló

Az MSZMP Baranya Megyei Bizottságának lapja

XLVI. évfolyam, 81. szám
1989. március 22., szerda
Ára: 4,30 Ft

MEGYEI KÖNYVTÁR PÉCS

Vörös Vándorzászlót kaptak



Dr. Fodor László, a KISZ Baranya Megyei Bizottságának első titkára átadja a zászlót Jakab Gábornak.

A tartalomból:

A BOLTOK HÚSVÉTI NYITVA TARTÁSI RENDJE (2. oldal)

TUDUNK-E EGYÜTT ÉLNI? (3. oldal)

FOGYASZTÓK FÓRUMA (6. oldal)

Ülést tartott az MSZMP Politikai Bizottsága

A Magyar Szocialista Munkáspárt Politikai Bizottsága március 21-én, kedden ülést tartott.

A testület elemezte a politikai rendszer reformjáról, a párton belül lefolytatott viták tapasztalatait. A tagság észrevételeinek figyelembevételével a Politikai Bizottság ajánlja a Központi Bizottságnak az erről kiadott állásfoglalás-tervezet módosítását.

A Politikai Bizottság összefoglaló jelentést hallgatott meg az országban tartott március 15-ei ünnepségekről és ennek tapasztalatairól tájékoztatja a Központi Bizottságot.

A továbbiakban a testület időszerű politikai kérdéseket tárgyalt.

A Tanácsköztársaság kikiáltásának 70. évfordulóján



Pécsett, a Köztársaság téri emlékműnél dr. Koltai Dénes, dr. Szirtes Gábor, és Bóta István helyezett el koszorút Fotó: Laufer László

Megemlékezések Baranyában

A Tanácsköztársaság győzelmének 70. évfordulója alkalmából megyeszerte megemlékezéseket tartottak.

Pécsett a Köztársaság téri emlékműnél, a katonai tiszteletadás után a Himnusz hangjai csendültek fel, majd *Héja Sándor*, a PNSZ művésze szavalta el Balázs Béla Hazulról hazáig című versét. Ezután helyezték el a megemlékezés koszorúit. A munkásmozgalom veteránjai nevében *Bottyán István, Dunainé Veres Erzsébet, Palkó Sándor* és *Wolfárt Viktor*; az MSZMP Baranya Megyei és Pécs Városi Bizottsága, valamint a város pártbizottsága nevében *dr. Koltai Dénes, dr. Szirtes Gábor* és *Bóta István*; Baranya Megye és Pécs Város Tanácsa nevében *Piti Zoltán* és *dr. Molnár Zoltán*; a KISZ Baranya Megyei és Pécs Városi Bizottsága nevében *Piroska Gabriella* és *Gonda Tibor*; a Szakszervezetek Megyei Tanácsa nevében *Szőke Attiláné* és *Jambricsek József*; a HNF Baranya Megyei és Pécs Városi Bizottsága nevében *dr. Baracs József* és *Kós Lászlóné*; a fegyveres erők és testületek képviselői: *Póka Ferenc, dr. Paksy László, Béres Alajos* és *Czilják József*, végül pedig az üzemek, intézmények képviselői helyezték el a megemlékezés virágait az emlékműnél. Az ünnepség az Internacionálével ért véget.

Mohácson a városi tanács, népfront, KISZ, pártbizottság képviselői, valamint a Magyar Ellenállók és Antifasiszták mohácsi csoportja helyezett el koszorút a Vörösmarty utca 1. sz. ház falán lévő munkásmozgalmi emléktáblánál. Rövid megemlékezést mondott *Agócs László*, a területi egyes számú pártalapszervezet tagja.

(Folytatás a 2. oldalon)

Vasutas- és bányász-fiatalok kitüntetése

Harmadszor nyerte el a KISZ KB Vörös Vándorzászlaját a KISZ pécsi csomóponti bizottsága. Az átadási ünnepségre tegnap délután került sor a MÁV Pécsi Igazgatóságán. *Kárássy György*, a csomóponti KISZ-bizottság tagja mondott ünnepi beszédet, amelyben megemlékezett a Tanácsköztársaság eseményeiről. Ezután *Fényes József* vasútigazgató köszöntötte a fiatalokat, akik közül hármat *vezérigazgatói dicséretben*, tíz főt *igazgatói dicséretben* részesített. *Cselik László*, a KISZ Pécs Városi Bizottságának első titkára nyújtotta át az *Aranykoszorús KISZ-jelvényt Burai Gabriellának, Csabai Zoltánnak* és *Varga Lászlónak*, a *KISZ KB Dicsérő Oklevelét* pedig *Zsidóné Mihai Hajnalkának*. Ezt követően az *Ifjúságért Érdemérem* kitüntetés átadására került sor, amelyet *Weisz József* igazgatóhelyettes vehetett át *dr. Fodor Lászlótól*, a KISZ Baranya Megyei Bizottságának első titkárától. Ugyancsak dr. Fodor László adta át a KISZ KB Vörös Vándorzászlaját *Jakab Gábornak*, a csomóponti KISZ-bizottság titkárának, aki néhány szóval megköszönte a kitüntetést. Az ünnepség a DIVSZ-indulóval zárult.

*

Hasonló ünnepségre került sor Komlón is a Juhász Gyula klubban, ahol a KISZ KB Vörös Vándorzászlaját ebben az évben Komló Bányaüzem KISZ-bizottsága nyerte el.

Ma folytatja munkáját az Országgyűlés ülésszaka

Csaknem kéthetes szünet után szerdán délelőtt folytatja munkáját Budapesten az Országgyűlés márciusi ülésszaka. A hónap elején megtartott három parlamenti munkanap után – a március 8-án jóváhagyott tárgysorozatnak megfelelően – öt napirendi pont megvitatása vár még a törvényhozó testületre. Várhatóan elsőként tárgyalják a képviselők az Országgyűlés idei programtervét, majd a törvényhozók önálló indítványainak sorsáról dönt a testület. Az előzetes elképzelések szerint ezután tűzik napirendre a sztrájktörvény tervezetének tárgyalását.

Holland delegáció a Parlamentben

A Holland Kereszténydemokrata Tömörülés parlamenti frakciójának küldöttsége – amely a Hazafias Népfront meghívására tartózkodik hazánkban – kedden Fekete Jánossal, az Országgyűlés reformügyi ad hoc bizottságának elnökével, Réger Antallal, a külügyi bizottság titkárával és Viola Károllyal, a honvédelmi bizottság tagjával találkozott a Parlamentben.

Róma:

Pozsgay–Jakovlev találkozó

Alekszandr Jakovlev, az SZKP KB Politikai Bizottságának tagja, a KB titkára, az OKP kongresszusán részt vevő szovjet küldöttség vezetője baráti vacsorán látta vendégül *Pozsgay Imrét*, a Politikai Bizottság tagját, államminisztert.

A két politikus kölcsönösen tájékoztatta egymást országa belső helyzetéről, különös tekintettel a megújulást fékező konzervatív erők ellenállására. Jakovlev kifejtette: a szovjet vezetés érdekelt abban, hogy Magyarország nemzeti sajátosságait figyelembe véve keresse problémái megoldását, és hogy az útkeresés közben megőrizze belső stabilitását.

Közlekedési tragédia a 6-os úton

MEGHALT SIPOS LÁSZLÓ SZÍNMŰVÉSZ ÉS GUTH JÁNOS DRAMATURG – A PÉCSI NEMZETI SZÍNHÁZ TAGJAI (5. oldal).

Kiemelték a MIG 21 roncsait

MUNKATÁRSAINK HELYSZÍNI BESZÁMOLÓJA

Hét nappal ezelőtt Bóta közelében a levegőben, eddig ismeretlen ok miatt összeütközött a Magyar Néphadsereg két MIG 21-es vadászgépe. Az egyik olyan súlyosan megsérült, hogy kormányozhatatlanná vált, a pilóta kénytelen volt katapultálni. Szerencsésen földet ért, csupán kisebb zúzódásokat szenvedett. A repülő pillanatok múlva lezuhant, olyan erővel vágódott a talajba, hogy mintegy tizenöt méteres mélységig süllyedt.

(Folytatás az 5. oldalon)



A lezuhant gép törzse a tó vizében



Merüléshez készül a búvár



Ellenőrzik a letört gépfarok állapotát.



Felszerelik a karvastagságú vontatókötelet a gép törzsére



Harckocsivontató emeli ki a gép roncsait.
Laufer László felvételei

Megemlékezések Baranyában

(Folytatás az 1. oldalról)

Komlón, a Kun Béla Gimnázium parkjában, Kun Béla mellszobránál helyeztek el koszorút a városi tanács, KISZ, pártbizottság és a komlói középiskolák képviselői. Rövid beszédet mondott Szarka Elemér, a Komlói Városi Tanács elnökhelyettese.

Siklóson Hajdu Imre, és idős Kréth Imre emléktáblájánál helyeztek el egy-egy koszorút közösen a városi pártbizottság, tanács, népfront, KISZ és úttörőelnökség, szakszervezeti bizottság, fegyveres testületek, a Münnich Ferenc Társaság, a Munkásőr Baráti Kör képviselői.

Sásdon, az általános iskola udvarán koszorúzták meg a tanulók Albert István mellszobrát, majd a direktóriumi emléktáblánál *dr. Kóbor Gyula*, a Sásdi Nagyközségi Közös Tanács vb-titkára emlékezett meg az évfordulóról.

Szigetváron, központi városi ünnepséget nem tartottak, az általános és középiskolák tanulói, pedagógusai emlékeztek meg a Tanácsköztársaság kikiáltásának 70. évfordulójáról.

Óraigazítás vasárnap

A nyári időszámítás az idén március 26-án, vasárnap kezdődik, s ennek megfelelően egy órával előbbre kell igazítani az órákat; hivatalosan vasárnap, a hajnal előtti világosodást megelőzően, 2 órakor történik a mutatók átállítása 3 órára. (Ennek a műveletnek a fordítottjára kerül sor majd a nyári időszámítás végén, szeptember 24-én hajnali 3 órakor.)

Magyarország az idén is a szomszédos államokkal egyszerre áll át a nyári időszámításra. Ez az összehangolt áttérés, valamint a kora hajnali óraigazítás zavarja meg ugyanis a legkevésbé a tömegközlekedési eszközök menetrendjét. A MÁV menetrendjének időpontjai nem változnak, tehát pótfüzet kiadására sincs szükség.

A Malév új menetrendet készített, amely ugyancsak március 26-án, vasárnap lép érvénybe és már figyelembe veszi a nyári időszámítást. A Volán-buszok menetrendje a MÁV-éhoz hasonlóan változatlan. A MAHART személyhajóit sem érinti az óraigazítás, mivel amúgy is csak egy héttel később, április 1-jén kezdődik a menetrend szerinti hajózási idény.

Emelkednek a repülőjegyárak

A Malév kereskedelempolitikai osztályán az MTI munkatársát arról tájékoztatták, hogy április 1-jétől általános díjtételemelés lesz, azaz átlagosan – útvonaltól és a jegy típusától függően – 5 százalékkal növelik a menetjegyárakat.

Ez az áremelés nem függ össze a napokban bejelentett forintleértékeléssel, ám – ahogy elmondták – annak hatását előbb-utóbb érvényesíteni fogják a repülőjegyek áraiban.

A Malév Air-Tours képviselői arról adtak tájékoztatást, hogy a forintleértékelésből adódó áremelést április 5-ig magukra vállalják, s csak az április 5-én, illetve az ezt követően induló utak árait emelik 5 százalékkal.

Angol tagozat a pécsi Agoston téri iskolában

A hónap végén megkezdődnek a beiratások az általános iskola első osztályaiba. Pécsett az Ágoston téri Általános Iskolába is várják az elsősöket. A több mint százéves iskola a belvárosban található. Öreg falai szépen berendezett, barátságos tantermeket rejtenek. Kislétszámú osztályokba járhatnak a gyerekek.

– 1982-től orosz és 1985-től angol tagozat indult az iskolánkban – mondja *dr. Faust Fülöpné* igazgató. – A diákok közül a legtöbben inkább az angolt választják. Már az első két osztályban ismerkednek a nyelvekkel, de csak harmadiktól kezdődik meg a tagozatos képzés. Az angolosok így harmadik osztálytól egyszerre két nyelvet tanulnak. Tagozatainkra nemcsak a körzetünkbe tartozó gyerekek jelentkezését várjuk, hanem a város másik részén élők is kérhetik átirányításukat iskolánkba.

Az Ágoston téri iskola alsó tagozatos gyerekei részesei matematika és magyar nyelv tanításánál egy intenzív variációs kísérletnek is. Lénárd Ferenc és Demeter Katalin közösen kidolgozott módszerének lényege, hogy a diákok matematikaórákon kevesebb eszközt használnak, helyette fogalmi úton jutnak el a feladatok megoldásához. Minden órán ellenőrző feladatsorral mérhetik le tudásukat. A legnagyobb hangsúlyt a kísérlet az intenzív gyakorlásra helyezi. Az utasítások csak egyszer hangzanak el, amit már az elsős gyerekekkel az iskolába-lépésük pillanatában megtanítanak. Ez nagy fegyelmező erő.

A tanulók sokoldalúan fejleszthetik képességeiket. Az idei tanévtől számítástechnikai szakkör kezdte meg működését. A fakultációs oktatás keretei között háztartási és elektrotechnikai ismereteket sajátíthatnak el. Nagy gondot fordítanak a magyar nép kulturális örökségének ápolására, különösen a népzenei hagyományokra. Az iskola diákjai rendszeresen részt vesznek a népdaléneklési versenyen. Az idén 9 megye dalosai közül az elsők lettek.

– A nyelvszakos tanáraink közül többen is jelentkeztek a német, spanyol és francia nyelvtanfolyamra. Ezt mi örömmel segítjük, mert így a későbbiekben bővíteni tudjuk az idegen nyelv tanításának lehetőségeit – fejezte be beszélgetésünket dr. Faust Fülöpné.

Sz. K.

A boltok húsvéti nyitva tartási rendje

Március 25-én szombaton:

Valamennyi élelmiszerbolt, csarnok és piac rendes szombati nyitva tartása szerint üzemel, a Pécs városban kijelölt ABC-áruházak 15 óráig tartanak nyitva.

A szombaton egyébként szabadnapos élelmiszerüzletek is kinyitnak.

Ha a kenyér szállítása záróráig nem történne meg, úgy a boltvezetők kötelesek a kenyér értékesítéséről a kiszállítást követően gondoskodni.

A ruházati és iparcikk boltok, vendéglátó egységek, a dohány-, édesség- és virágboltok szombati nyitva tartási rendjük szerint üzemelnek.

Az utazási irodák és idegenforgalmi hivatalok hét végi nyitva tartási rendjük szerint tartanak nyitva.

A szálloda kban és határátkelőhelyeken működő boltok és árusítóhelyek a szokásos ünnepi nyitva tartás szerint üzemelnek.

A javító-szolgáltató szervezetek a szokásos módon szervezik meg ünnepi ügyeletüket. A fodrászok igény szerint bővítik a szokásos szombati munkarendet.

Március 26-án, húsvét vasárnap és 27-én, húsvéthétfőn:

A vendéglátó egységek, a dohány-, édesség- és virágboltok vasárnapi nyitva tartási rendet alkalmaznak.

Minden más üzlet, áruház zárva tart.

A kijelölt vendéglátó egységek árusítanak tejet, kenyeret.

24 ÓRA A NAGYVILÁGBAN

Szovjet rendelet a csapatcsökkentésekről

Mihail Gorbacsov, a Legfelsőbb Tanács Elnökségének elnöke és *Tengiz Mentesasvili*, a testület titkára kedden kézjegyével látta el azt a törvényerejű rendeletet, amely intézkedik a szovjet fegyveres erők és honvédelmi kiadások csökkentéséről az 1989–1990-es esztendőkben. Mint ismeretes, az SZKP KB főtitkára december 7-én az ENSZ-közgyűlésen jelentette be a félmilliós csökkentést, és a katonai kiadások 14,2 százalékos lefaragását.

A rendelet utasítja a kormányt a szükséges intézkedések kidolgozására és megvalósítására, amelyek célja: összhangba hozni a jelenlegi szovjet katonai doktrinával a fegyveres erőket.

A kedden nyilvánosságra hozott rendelet előírja a helyi tanácsoknak, hogy a kormányintézkedésekkel összhangban tegyék meg a szükséges lépéseket a tartalékállományba vonuló és leszerelő tisztek, illetve továbbszolgáló állomány munkalehetőségeinek biztosítása, lakáshoz jutásuk megkönnyítése érdekében.



Andrej Szaharov Nobel-békedíjas szovjet tudós március 20-án átveszi az akkreditálási kártyát a Szovjet Tudományos Akadémia aznap kezdődött közgyűlése előtt. MTI Telefotó

Zágrábi hetilap Ceausescuról

Világszerte nagy rokonszenvvel fogadta a Román Kommunista Párt hat volt magas rangú tisztségviselőjének nyílt levelét, amelyben szembefordultak Ceausescu politikájával. Ceausescu számára ez a legnagyobb kihívás a jó másfél esztendővel ezelőtt lezajlott brassói munkásmegmozdulások óta — állapította meg legújabb számának kommentárjában a Danas című zágrábi hetilap, majd a többi között rámutatott:

A nemzetközi közvélemény egyre nagyobb figyelemmel kíséri a romániai helyzetet és történéseket. Ceausescu politikáját lényegében mindenütt elítélik.

Hogyan létezhet a civilizáció ilyen abszurduma a régi, kulturált Európában? — tette fel a kérdést a lap, és így válaszolta meg: Ceausescu az uralkodás egyszerű és sikeres módszerét találta fel. Minden hibáért és tévedésért mások a felelősek. A vezetőket gyakran cseréli, leváltja, kizárja a pártból és börtönbe ülteti. Ezzel az állandó káder-rotációval a vezetőrétegekben megteremtette a félelem és bizonytalanság légkörét. Akarata szófogadó végrehajtóinak légiójával vette körül magát, s a Sztálinéhoz és Mao Ce-tungéhoz, a maiak közül pedig Kim Ir Szenéhez mérhető személyi kultuszt épített ki maga körül. A legfontosabb tisztségek többségét felesége és saját családjának húsz legközelebbi tagja tölti be. Ceausescu csak ilyen légkörben jelenthette ki tavaly oly könnyedén azt, hogy a románok 2000-ben már a kommunizmusban fognak élni.



PERTH, AUSZTRÁLIA: Több mint 20 kilogramm heroint találtak az ausztrál rendőrök, amelyet egy gépkocsiba rejtettek el a kábítószer-kereskedők, s értéke több mint 32 millió amerikai dollár.

MTI Telefotó

Az OKP kongresszusa

Befejeződött a főtitkári beszámoló érdemi vitája az Olasz Kommunista Párt Rómában zajló XVIII. kongresszusán, a különböző bizottságokban folyik tovább a munka. Achille Occhetto kedden válaszol a felszólalásokban elhangzottakra.

A felszólalások középpontjában a kommunista identitás, illetve a kapitalista fejlődéshez való hozzáállás kérdése szerepelt. Továbbra is nagy hangsúlyt kapott a baloldali szövetség – elsősorban a Bettino Craxi szocialistáival együtt megalakítandó „közös ház" – gondolata. A legnagyobb jelentőségű téma azonban a párt szervezeti szabályzatának módosítása, amelynek tervezete fölött az illetékes bizottságon belül zajlik a vita.

Az új javaslat értelmében eltörölnék a demokratikus centralizmus elvét és új jogokkal ruháznák fel a párt tagjait.

Gyalog-expedíció az Északi Sarkra

Gyalog indult útnak egy nyolctagú nemzetközi expedíció hétfőn Cap Aldreich-ből, Kanada legészakibb pontjáról az Északi Sark felé. Az „Ice Walk" (Jégséta) nevű expedíció célja, hogy útjával felhívja a világ közvéleményének figyelmét az Északi Sarkot fenyegető, egyre növekvő mértékű szennyezettségre. A csoport vezetője a 32 éves brit Robert Swan, aki 1986-ban 1400 kilométeres gyaloglás után érte el a Déli Sarkot. Amennyiben mostani vállalkozása is sikerrel végződik, Swan lesz az első ember, aki gyalog kereste fel a Föld mindkét sarkát.



SAN SALVADOR: Roberto Navas salvadori fotóriporter koporsója mellett áll március 20-án a gyászoló tömeg. Navas a szavazásról tudósított március 18-án, s a gerillák és a biztonsági erők közötti összecsapás során halt meg, két másik újságíróval együtt.

MTI Telefotó

-+- PRÁGA: Kilenc hónap helyett nyolchónapi szabadságvesztésre csökkentette és a szigorított börtönbüntetés helyett a szabadságvesztés legenyhébb kategóriájára változtatta jogerősen a prágai városi fellebbviteli bíróság a Václav Havel ellen február 21-én első fokon hozott ítéletet.

-+- LISSZABON: Portugália rövidesen bezárja bukaresti nagykövetségét. Az MTI lisszaboni tudósítójának a portugál külügyminisztérium illetékeseitől szerzett értesülései szerint az ibériai ország immár egy esztendeje nem tart nagykövetet Románia fővárosában.

OKTATREND
Kisszövetkezet
az AUTOCADR
hivatalos magyarországi forgalmazója
meghívja Önt
hardver és szoftver
bemutatójára
A bemutató helye:
PÉCSITERV
Pécs, Rákóczi út 1.
II. emeleti tanácsterem.
Időpontja:
1989. március 29.
Oktatrend
AUTOCAD®

A HELÉNA DIVATÁRUUZLET
HÚSVÉTI MEGLEPETÉSE!
GYERMEKDIVATOT IS
a HELÉNÁBÓL!
(1 éves kortól)
Gyermeknadrágok 280,— Ft-tól
Pólók 190,— Ft-tól
Szoknyák 320,— Ft-tól
Shortok 190,— Ft-tól
Ingek 190,— Ft-tól
HÖLGYEKNEK!
Selyemblúzok 540,— Ft-tól
Selyemszoknyák 780,— Ft-tól
Pamutszoknyák 780,— Ft-tól
Pamutpólók 640,— Ft-tól
és más napi divatcikkek
olcsónál olcsóbban!
Cím: Dr. Doktor Sándor u. 13.
(A Petőfi mozi oldalán)

Új technológia

Betonszendvicsbe ágyazzák a régi fagerendás födémet

A régi fagerendás födém ezúttal nem jutott a hulladékok közé: Pécsett első ízben erősítette meg a csapos gerendafödémet az Ingatlankezelő Vállalat rábetonozásos eljárással a Kossuth Lajos utca 38-ban.

Az új technológia kidolgozója Kövesdi Endre építészmérnök. A találmány gyors, s ezáltal olcsóbb kivitelezést tesz lehetővé, hiszen nem szükséges alázsaluzni a régi mennyezetet. Emellett megmarad a jó hőszigetelő tulajdonságokkal rendelkező fagerenda is, amelynek életét évtizedekkel meghosszabbítja. A kialakított szendvicsszerkezet alul-felül sík felületet képez és teherbírása egy azonos méretű vasbeton lemezével vetekszik.

A födém megerősítésének szakmunkáit a budapesti Építőmester Kisszövetkezet végezte két hét alatt. Először a megtisztított gerendákat konzerválták, a fúrt lyukakba műanyaggyanta, majd acéltüskék kerültek, amelyek a szerkezet együttélését biztosítják. A további rétegeket egy fólia, s rajta egy hálós vasalás képezte. A mindezek tetejére öntött 10–15 centiméteres betonréteget már a generálkivitelező, a Pécsi Építőipari Szövetkezet vitte fel.

Kövesdi Endre szabadalmáról 1985-ben tudósított a Dunántúli Napló, s Varga János azzal zárta cikkét, hogy az eljárás után a Pécsi Ingatlankezelő Vállalat még nem érdeklődött. Azóta eltelt egy-két év, s a belvárosban is megújult néhány régi ház. Miért csak most használják először a födémmegerősítésnek ezt a módját? A kérdésre Újvári István, a PIK műszaki osztályvezetője válaszolt.

– Az eljárás elsősorban a fővárosban alkalmazható széles körben, Pécsett ritkább a csapos gerendafödémes épület, ezért várnunk kellett, amíg egy alkalmas házat találtunk. Pécsett inkább a borított gerendafödém (gerenda-deszka) terjedt el, s az említett technológia alkalmazása erre a szerkezetre nem lenne olcsó, mert lényegesen több helyszíni élőmunkát igényel.

A szabadalom tulajdonosa, Kövesdi Endre néhány adattal illusztrálta az eljárás hasznosságát. Ma egy régi födém megerősítése a különböző eljárásokat figyelembe véve is legalább 8000 forintba kerül négyzetméterenként, míg a szendvicseljárás költségei 3400 forintba. A referencia épületet 1984-ben újították fel Budapesten, s azóta közel 21 ezer négyzetméter födém korszerűsítésénél alkalmazták ezt a technológiát, amely időközben tovább tökéletesedett. Kövesdi Endre ma már a borított gerendafödém felújítására is egy új eljárást dolgozott ki.

A mérnök szabadalmát a Kossuth Lajos utca 38-ban közel 500 négyzetméter födém megerősítésére használták fel. A felújítás a jövő évben fejeződik be.

P. E.

Üzemvásárlás Majson és Magyarbólyban

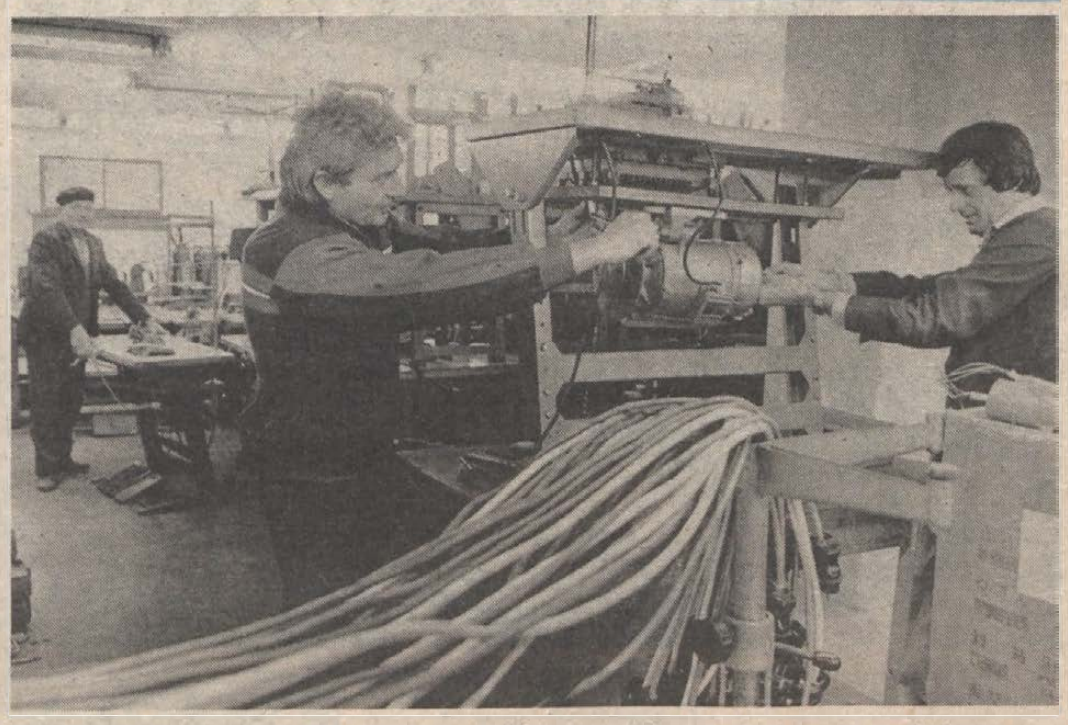

Magyarbólyban, a leendő KFT keretében működő varrodában bekötik az új varrógépeket.
Fotó: Kóródi Gábor

Moriko Kft

Moriko Kft. néven új cég jött létre Mohácson. Az alapítók: a Mohácsi Ruházati Ipari Szövetkezet, a Hungarocoop Külkereskedelmi Vállalat, az Ungar—Commerz G. m. b. H. München, az OKISZ, a Bóly és Vidéke Áfész. A cégbejegyzési eljárás még tart, de a sportruházati cikkek gyártására az előkészületek március 1-jével megkezdődtek a mintegy száz főt foglalkoztató Morikónál.

A létszámot növelik már ez évben

A nyugati tőkéstárs gépeket ad

— Évente több, mint negyvenezer igen munkaigényes terméket készít nyugati megrendelésre a szövetkezetünk, de a partnereinktől az igénye ennek a mennyiségnek a többszöröse — válaszolja Nagy Jenő, a Moriko Kft. ügyvezető igazgatója, a Mohácsi Ruházati Ipari Szövetkezeti elnöke. — A hímesházi varrodát is a kapacitásbővítés érdekében szorgalmaztuk, ott már jó két éve termelnek. De ez a növekedés még kevés volt. Most viszont lehetőség nyílt arra, hogy a Szekszárdi Szabó Kisszövetkezet két telephelyét, a majsit és a magyarbólyit megvegyük. Ehhez, mivel szabad pénzünk nincs, társakat kerestünk. Tőkés exportunk döntően a Hungarocoopon keresztül megy. A külkereskedelmi cég megbízhatóságunkról, a minőségi munkavégzésről és a pontos szállításokról meggyőződött már a több éves kapcsolatunk során, erre alapozva a kft létrehozásában is partnerünk lett.

A kft alaptőkéje tizenötmillió forint. Ennek kétharmada az üzemvásárlásra, átalakításra megy el, ötmillió forint pedig a gépek és berendezések értéke. Ez utóbbi tőkeréssel, vagyis gépi apporttal száll be a nyugatnémet vegyesvállalat az üzletbe. A Mohácsi Ruházati Ipari Szövetkezetnek a kft alakításhoz az Ipari Szövetkezetek Baranya Megyei Szövetségének elnöksége a közös fejlesztési alapból négymillió forint hitelt szavazott meg.

A tervezett induló árbevétel húszmillió forint. A bevitt alaptőkére számított nyereség várhatóan húsz százalékos lesz. A telephelyek átalakítása március elejétől tart, a termelés áprilisban kezdődik. A dolgozókat egyhónapos szabadságra küldték.

– Mondott-e fel valaki?

— Nem. Sőt ahogy Majson, Magyarbólyban és a környékükön elterjedt a hír az átalakításokról, igen sokan jelentkeztek felvételre. Az indulólétszám megvan, de ez év végéig ötven fős állománynövelést tervezünk.

A Szekszárdi Szabó Kisszövetkezet volt dolgozói egészen más környezetbe kerülnek a Moriko Kft. alkalmazottjaiként: új öltözők, közös helyiségek, átépített üzemek, korszerű gépek várják őket.

— De tudnak-e olyan minőséget produkálni, mint amilyent az önök partnerei, a belgák, franciák, nyugatnémetek, svájciak elvárnak?

— Mielőtt döntöttünk, megnéztük, mire képesek a majsi és magyarbólyi üzem dolgozói, akik korábban is nagyrészt exportra varrtak. Megállapítottuk, hogy az ott lévő fizikaiak és irányítók tudásban megfelelnek az EDDY, a CRISTAL, az ELCHO, a Claus-Hübner, a Königsmühle cégek gyártási igényeinek.

— Milyen előnyöket jelent a mohácsi szövetkezetnek a kft?

— A szövetkezet mostani kapacitását száz fővel termelő kft tulajdonképpen megduplázza. Az áprilisban érkező nyugatnémet üzemszervezők nemcsak a kft üzemeiben, hanem a szövetkezetnél is tevékenykednek. Nyugat-európai színvonalhoz, a legkorszerűbb gépparkhoz jutunk a nyugatnémet tőkéstárs közreműködésével, ráadásul a magas színvonalú termelés érdekében szükség esetén speciálgépeket is küld a nyugati partner, s azt is vállalta, hogy a szövetkezet és a kft NSZK piacát biztosítja. S nem utolsósorban a kft adózása kedvező, mivel nyugati cég is benne van. Az alaptőke arányában kapott nyereségből módunk lesz a szövetkezetnél egyéb fejlesztésekre, így a bérek növelésére is.

L. Cs. K.

Nemzetiségiek véleménye

Munkaköri pótlék

Az új nemzetiségi törvény kidolgozásáról szóló parlamenti döntést megelőzte a Baranya Megyei Tanács tavaly májusban kiadott rendelete a nemzetiségi jogok érvényesülésének előmozdításáról.

Az ennek szellemében született vb-határozat alapján idén kétszer egymillió forintos alapot képez a megye a közigazgatásban, az oktatásban és a művelődési intézményekben dolgozó szakemberek számára, akik nyelvtudásukkal segítik elő az anyanyelv használatát. A nemzetiségi munkaköri pótlékról szóló határozat 34 tanácsot és 67 települést érint. A külön juttatást pályázat útján lehet elnyerni.

A főként német nemzetiségűek lakta Bólyban is határozat született nemzetiségi nyelvhasználat megerősítéséről. A különböző rendezvényeken, névadón, esküvőn már régóta németül hangzik fel vers és ének. Az óvodában magyar és német anyanyelvű gyerekek egyaránt hallják a német szót, s az általános iskolában már hét éve folyik a kétnyelvű oktatás. A pedagógusok munkaköri pótlékával kapcsolatban *Puskás Bálint* iskolaigazgató következőket mondta:

– Az évfolyamonként három osztály közül az egyikben nem tanulnak németül, a másikban idegennyelvként sajátítják el, s a harmadikban magyarul és németül oktatunk bizonyos tantárgyakat. A harmadik csoportot tanító pedagógusnak a magyar tananyaghoz kell kiválasztania azt a német szókincset, amelyet meg akar tanítani. Nem szakszavakat tanítunk tehát egy-egy tárgyból, hanem azokat, amelyek a művelt beszéd nyelvéhez tartoznak, végül is a beszédkészséget fejlesztjük. Kreatív munkáról van szó, így a „C" osztályban dolgozó 10–12 tanár kérése indokolt.

Igaz, nyelvpótlék eddig is járt, de 1987-ben beépült az alapbérbe, s ha a kolléga elment, utódjának nem tudtam már adni, ha csak nem faragtam le a néhány százalékos évi béremelésből a kollektíva rovására. A bevezetésre kerülő pótlék viszont csak egy meghatározott munkáért jár.

A bólyi tanács 13 tagú apparátusának több mint fele német származású, s közülük öten valamilyen szinten beszélnek is németül. Az első pillanatban úgy tűnik, a nemzetiségi nyelvű közigazgatás alkalmazása nem ütközik nagyobb nehézségbe. A munkaköri pótlék bevezetéséről a nemzetiségi családban született *Tárnoki Lajosné* igazgatási előadó így vélekedik:

Mi egy kis közösség vagyunk, s a kollégákkal nem akarunk konfliktusba kerülni, ezért nem vagyok híve a külön díjazásnak. Nem beszélünk mi olyan sokat ezen a nyelven. Néha bejön egy-egy idős ember, akin látom, könnyebben érteti meg magát németül, én is németre fordítom a szót. Megértjük egymást.

Tavaly nyáron azonban már hivatalból is beszéltem németül, mert a nyugati állampolgárok bejelentkezéseit már a nagyközségi tanácsok is elfogadhatják, és nem szükséges a mohácsi rendőrségre menniük, ha 48 óránál több időt szeretnének a községben tölteni.

A beszélgetés közben kiderült, sem lánya, sem fia nem tanult németül: A miértre egy villanásnyi kelet-európai történet ad választ. Ő az ötvenes években járt iskolába, ahol akkoriban nem hangzott el német szó. Bélyeget jelentett a német anyanyelv, s nem akarta, hogy gyerekei is átéljék ezt.

– Ha ma lennék fiatal, már biztosan járatnám őket németórára.

Bachesz Istvánné titkársági főelőadó egyetért kolléganőjével:

– Nem tudunk mi olyan jól beszélni. A tanfolyamot természetesen vállaljuk, de ezért nem akarunk külön pótlékot. Ha segíthettünk azzal, hogy egy kicsit németül beszéltünk, eddig is megtettük.

– Tulajdonképpen az lenne jó, ha az ügyintézők kezdeményeznék a „német társalgást" – mondta a tanácselnök, *Bösz József*, aki 59 éves fejjel felsőfokú német nyelvvizsgára készül. A megyei rendelet kihirdetése óta magyarul és németül is megnyitja a tanács üléseit.

– Először sok értetlen arc nézett rám, amikor németül szólaltam meg a testület előtt. Miért használom a németet, amikor mindenki ért magyarul – kérdezték többen is. – Tulajdonképpen az anyanyelv használatára szeretnénk bátorítani, hiszen a német és horvát nyelvű ügyintézésnek hagyományai vannak Baranyában.

Országunk kicsi és nyitott. A nyelvek tanulásánál jó lenne kihasználni a nemzetiségek nyelvismeretét, mert ez kamatozni fog. A nyelvtudás jól jön az országnak.

Porth E.

Nem látni a megoldást?

Tudunk-e együtt élni?

Kívülálló nehezen tudja elképzelni, mit jelent az, ha a szomszéd lakásban szemetet gyűjtenek, és állandósul a bűz, a félelem, mikor lepik el a házat a patkányok, egerek és a bogarak. Vagy, hogy a kapu alatt halomban áll és erjed a szemét. Ha tanácsi lakásban él az ilyen ember, a PIK felmond neki, s ha a lakóknak szerencséjük van, egy éven belül minden gond megoldódik. Ha a lakás magántulajdon, a helyzet sokkal rosszabb, mert onnan még nehezebb elköltöztetni valakit összeférhetetlensége miatt.

Dr. Kállai Zsuzsa tizenhét éve foglalkozik ilyen ügyekkel a Pécsi Ingatlankezelő Vállalatnál.

– Csak abban az esetben veszek fel jegyzőkönyvet, ha a lakóközösségből többen is panaszkodnak, szinte egyidőben az egyik lakóra. Nyolc napon belül levelet küldök a bérlőnek, amelyben felszólítom, változtasson az életvitelén. Erről természetesen tájékoztatom a többieket, és kérem segítségüket is egyben. Ha a bérlő továbbra is zavarja a többiek életét, az ismételt bejelentést követően, néhány napon belül elküldöm a felmondást. Ez csak a hónap utolsó napjára szólhat, és 15 napnál nem lehet rövidebb. A legtöbb esetben ezt nem fogadják el, ezért harminc napon belül a PIK a bírósághoz fordul és pert indít a rosszhiszemű jogcím nélküli lakó ellen. Két-három tárgyalást követően megszületik az ítélet. Amint ez jogerőre emelkedik, a bíróság elrendeli a kilakoltatást. Ezt addig nem lehet végrehajtani, amíg a tanács nem ad lakást.

Évente az Ingatlankezelő Vállalat négy-öt ilyen üggyel fordul a bírósághoz. A legtöbbször az éjszakai hangoskodás, italozó életmód, ordibálás, trágár beszéd, a közös helyiségek, a folyosó rongálása, az elviselhetetlen bűz miatt emelnek panaszt. A bejelentések száma jóval több, ám sokszor kiderül, hogy egyszerűen csak haragszanak egymásra a szomszédok. Az is előfordul, hogy az első felszólítás után ezek az emberek változtatnak az életvitelükön. De megesik, hogy máshova költöznek.

– A tanácsnak ilyen esetekben nem kell azonos komfortfokozatú lakást adni – folytatja dr. Kállai Zsuzsa. – Most is a Kertvárosból a három szoba összkomfortból egy egyszoba-konyhába költöztettünk egy családot, mert tönkretették a lakást, és rendszeresen zavarták a szomszédokat.

A legnehezebb azokat elhelyezni, akiknek a tudata valamilyen betegség miatt beszűkült, és emiatt nem felelnek meg az együttélés szabályainak. Lakásukban rendszeresen kárt tesznek, veszélyeztetik a többi lakó életét, nyugalmát. Ilyen esetekben mindaddig tehetetlen mindenki, amíg be nem bizonyosodik, hogy a beteg tetteiért egyáltalán nem felelős, intézményi ellátásra, vagy gondnokra, gyámra van szüksége. De az is elfogadhatatlan, hogy olyan helyeken éljenek, mint a belvárosban, a Vak Bottyán utca, vagy Uránvárosban, a Hajnóczy utca többszintes házai...

Ezekkel a gondokkal ismételten megkerestük valamennyi érdekelt osztályt a tanácson is. Megnyugtató megoldást sehol sem tudtak mondani. Hiába van meg a bírósági ítélet, amíg nincs lakás, nem tudják kiköltöztetni a többiek nyugalmát zavaró lakót. A lelkileg sérült, idegbeteg emberekkel még nehezebb a helyzet. A lakásukban mindenféle hulladékot gyűjtőket nincs hol elhelyezni. Ezeknek az általában idős, betegesen guberáló embereknek a tudata legtöbbször csak ezen a területen beszűkült. Nem lehet elmeszociális otthonba elhelyezni őket, mert csak korlátozottan beszámíthatatlanok és az aláírásuk szükséges a beutaláshoz. Az elmeosztályok és pszichiátriák nem alkalmasak erre, ott a súlyosan beteg embereket kezelik. Talán megoldás lenne egy, a palánkihoz – Szekszárd mellett – hasonló rehabilitációs foglalkoztató, ahol szakemberek irányításával töltenék el napjaikat, rendszeres felügyelet alatt, mégis viszonylag szabadon.

Sz. K.

HÍREK

MÁRCIUS **22.,** SZERDA

Szeretettel köszöntjük BEÁTA, IZOLDA nevű kedves olvasóinkat névnapjuk alkalmából

A Nap kél 5.44 – nyugszik 17.59 órakor.
A Hold kél 18.20 – nyugszik 5.31 órakor.

Olvasószolgálat

Hírek, tudósítások, események közölhetők 14—16 óráig a 15-000 telefonszámon
Hírszerkesztő:
CSUTI JÁNOS

Ma délelőtt 9—11 óráig panaszügyekben fogad, telefonon hívható a 10-046-os telefonszámon
DR. DUNAI IMRÉNÉ

Szerkesztőségi hírügyeletes 16—19 óráig a 10-053-as telefonszámon
NAGY ISTVÁN

Horváth Dezső

1989. március 19-én elhunyt *Horváth Dezső* elvtárs, a „Szocialista Hazáért Érdemrend" tulajdonosa. 1934-től vett részt a munkásmozgalomban, és 1934-től tagja a pártnak. Az MSZMP saját halottjának tekinti. Temetése március 30-án 14 órakor lesz a komlói temetőben.

MSZMP Baranya Megyei Bizottsága,
MSZMP Komló Városi Bizottsága

Halálozás

Fájdalommal tudatjuk, hogy
PULLÓ FERENCNÉ,
szeretett feleségem, édesanyám, anyósom, nagymamánk, dédnagymamánk hosszú szenvedés után 71 éves korában csendesen elhunyt. Temetése március 23-án 11 órakor lesz a szentdénesi temetőben. Minden külön értesítés helyett. A gyászoló család.

Mély fájdalommal tudatjuk, hogy drága, jó férjem, szerető édesapánk és nagypapánk,
MANDULÁS JÁNOS
nyugdíjas tanár,
türelemmel viselt, hosszú betegség után, 72 éves korában elhunyt. Felejthetetlen halottunkat március 23-án, csütörtökön 15 órakor kísérjük utolsó útjára a véménd temetőben. A gyászoló hozzátartozók.

Időjárás

Kedden még borult idő lesz, országszerte újabb esővel, szerdán északnyugat felől lassan felszakadozik a felhőzet és egyre kevesebb helyen várható eső. A szél északira fordul és többfelé megerősödik. A legalacsonyabb éjszakai hőmérséklet 3 és 8; a legmagasabb nappali hőmérséklet szerdán 7 és 12 fok között alakul.

☆

Kedd reggeli vízállások: Örtilos 28 cm, apadó, vízhő 6,4 fok; Barcs —5 cm, áradó, vízhő 8,8 fok; Drávaszabolcs 34 cm, áradó, vízhő 5,9 fok; Mohács 357 cm, apadó, vízhő 9,2 fok.

„Tudásunkkal Baranyáért" mai eseményei

Pécsett, a Technika Házában 9 órakor megyei környezetvédelmi ankét kezdődik, amelyen szó lesz többek között a kemizálásról, az ipari szennyvíztisztításról, a büzkibocsátás megszüntetéséről, kórházi hulladék ártalmatlanításáról is. A Baranya—Tolna Megyei Tégla- és Cserépipari Vállalat Mártírok úti tanácstermében 14 órától a műszaki fejlesztésről, a mohácsi MTESZ-klubban 15 órától a Duna-szakasz vasbeton támfal alternatív terveiről beszélgetnek. Bortermesztési nap lesz 9 órától a TIT Bartók Klubban, a Janus Pannonius u. 11-ben. A PIK Rákóczi út 55-ben lévő központi nagytermében 9 órától a városi rehabilitációt vitatják meg. A DDGáz Felszabadulás utcai tanácstermében 10 órától a telemechanikai rendszerek alkalmazását ismertetik. A MÁV oktatási főnökségén, a Lenin tér 1-ben 10.30 órától városi közlekedési tagozati napra kerül sor. A DOZSO-ban 14 órától a Zsolnay Porcelángyárban folyó szennyvíztisztításról tartanak előadást. Mohácson, az Új Barázda Tsz klubjában 10 órakor a vezetői magatartást, az emberi tényezőket vitatják meg. Pécsett, az ATI-nál, a Hengermalom utca 4-ben 15 órától az utánképzést vizsgálják meg a vitatkozók. A Technika Házában 14 órakor a válságmenedzselésről is beszélgetnek a résztvevők.

◆

— **Mark Palmer, az USA budapesti nagykövete** március 23-án 20 órakor a Pécs-baranyai Értelmiségi Klub vendége lesz a pécsi vasutas művelődési házban. A rendezvény nyilvános. A nagy érdeklődésre számítva a szomszédos helyiségekben hangosítókat helyeznek el. A rendezők kérik, hogy a klubtagok 19.45-kor foglalják el a helyüket.



Tizenkét együttes mutatkozott be tegnap a pécsi Apáczai Nevelési Központban megrendezett diákszínjátszók területi és megyei bemutatóján. Képünkön: a pécsi F-aktor csoport.
Fotó: Szundi György

Lottó-tájékoztató

A Sportfogadási és Lottó Igazgatóság tájékoztató közlése szerint a márciusi 6-os lottó számsorsolásán 6 találatos szelvény nem volt.

5 plusz 1 találatos szelvény 3 darab, nyereményük egyenként 5 293 195 forint;

5 találatos 479 darab, nyereményük egyenként 12 432 forint;

4 találatos 20 125 darab, nyereményük 395 forint;

3 találatos 295 085 darab, nyereményük 34 forint.

A közölt adatok nem véglegesek, a nyeremények értékelése még tart.

◆

— **Úttörő munkásőrök** a tanácsköztársaság tiszteletére emlékversenyt rendeztek kedden Szigetváron, a Tömpe József munkásőregység közreműködésével. Szervezők: Kis János egységparancsnok és Tóth Tibor megyei parancsnokhelyettes voltak. A területi seregszemlén első Mozsgó, második a bakócai nevelőotthon, harmadik Komló diák csapata lett.

Csillagászati tavasz

Hogy hol van kelet és merre van a „mértani pontosságú" nyugat, szemünkkel csak ritkán láthatjuk. Ilyen kivételes nap volt azonban a tegnapi, a csillagászati tavasz kezdete. A Nap miután elhagyta a horizontot, 12 órán át uralkodott, hogy aztán pontosan megfelezve a napot, átadja helyét „testvérének" a Holdnak.

A nappalok egyre hosszabbodnak, a természet zöldbe borul. Szóval igazi tavasz kezdődött azzal, hogy a Nap az Egyenlítő fölött delelt, s onnan 45 fokban tekintett le szélességi fokunkra, hogy aztán 3 hónap múlva megadja nekünk a leghosszabb nap örömét, a nyár kezdetét.

T. T.

Rendezvények

A KIOSZ Baranya megyei titkársága építőipari szakmai délutánt szervez 1989. március 29-én 13 órától a pécsi Iparosházban, kőműves, ács, tetőfedő és más építőiparosok részére. A szakmai napon az Építésügyi Minőségellenőrző Intézet a következő programokkal vesz részt: 1. Az építési hibák kialakulásának okai. 2. Hibafajták tevékenységi területek szerint. 3. Minőséghamisítás, garancia, jótállás. A szakmai napra a KOSZIG szakembereit is meghívták, ők a — hőszigetelő falazóhabarcs és a speciális gázbeton vakolatrendszer — témájában állnak az érdeklődők rendelkezésére.

A Hazafias Népfront Baranya Megyei és Pécs Városi Bizottsága cigány tanácsa április 14-én, pénteken az Apáczai Csere János Nevelési Központban cigánybált rendez. A bál bevételét jóképességű cigány fiatalok továbbtanulásának támogatására kívánják fordítani. Jegyek a Hazafias Népfront Baranya megyei és városi bizottságainál igényelhetők.

A pécsi Művészeti Szabadegyetemen, a Bartók Klubban ma 17.30 órakor Aknai Tamás a komputer- és kibernetikus művészetről beszél.

Ma 17 órától a pécsi Hobo Bluesklub rendezi összejövetelét a Nevelési Központban az együttes részvételével.

Kamarazenei hangverseny lesz ma 18 órától a pécsváradi várban schwerini együttesek részvételével. Az együttesek tegnap a sásdi művelődési központban léptek fel.

A pécsi Rock and roll-klub mai, 18 órakor kezdődő IH-beli foglalkozására várja az érdeklődőket Papp Viktor rock and roll országos táncbajnok. Videófilmeket és -klipeket is bemutatnak.

Ma 18 órakor a pécsi Művészetek Házában Sárközy Gergely gitárestjére kerül sor.

Ma 17.30 órakor az MDF pécsnyugati csoportjának a tagjai, dr. Bányai Elek orvos, Pozsonyi László művelődési ház igazgató, Szabó Aladár egyetemista szervezetük országos gyűléséről tart tájékoztatót. A rendezvény nyitott, tagtoborzóval egybekötött.

Elmarad Molnár János katolikus pap, valamint Szénási János református lelkész mára tervezett előadása a vallási előítéletekről a pécsi Nevelési Központ lakótelepi népfőiskolájában — egyéb elfoglaltság miatt. Az újabb dátum: március 29., 18 óra.

A HOSZ (Hallássérültek Országos Szövetsége) pécsi szervezete március 23-án 17 órakor húsvéti hagyományokat felidéző ünnepséget szervez a Jókai utcai székházban. A szokásos program, így a szájról olvasás és a számítástechnika biztosított.

— **Vámtanácsadó** lesz ma, 17 órától a pécsi Helyőrségi Klubban. A nyilvános rendezvényen díjtalan felvilágosítással szolgálnak a Vám- és Pénzügyőrség Megyei Parancsnokságának a szakemberei. Szó lesz például a pécsi autóvámoltatásról is. Az újfajta információs szolgáltatásra minden hónap harmadik szerdáján kerül sor.

— **Városi Dolgozók Ifjúsági Szervezete** néven, új szervezet alakul Pécsett, március 23-án, 15 órakor a KISZÖV székházban, a Megye utcában. Az alakuló ülésre várják az érdeklődőket! Addig is bővebb felvilágosítással szolgál Gerner Károly, városi KISZ-titkár a 15-292-es telefonon.

— **A rehabilitált bányászok** találkoznak ma, 15 órakor Pécsett, az ércbánya központjában, a nagytanácsteremben, ahol a MÉV szakszervezetének rehabilitációs rétegszervezete tart taggyűlést. Az összejövetel nyilvános, és a vállalattól elkerült dolgozókat is várják. Rendező: Szeman István.

Ormánsági gyerekek passiójátéka

Az Ormánsági Szinkör tagjai ezen a héten, tehát nagyhéten Vajszlóban és Harkányban, a katolikus valamint a református templomban passiójátékot mutatnak be, amelyben évszázados tradiciók szerint – korábban a falvak lakói s a nép, a tömeg – Jézus Krisztus kinszenvedését dramatikus formában, s a liturgikus passzusok szerint játszották el a katolikus templomokban a hivek előtt.

A szokás a késő középkortól honosodott meg Európaszerte. Ezúttal egy XVII. századi passiójáték-töredéket elevenítenek föl mindkét felekezet templomaiban. Rendezvényük nemcsak a templomi színjátszás középkori hagyományainak ébresztgetése szempontjából jelentős, hanem az ökumenikus gondolatnak is szép példája. Az ormánsági gyerekek együttesét Komlósiné Nagy Piroska és Bereczky Ildikó harkányi református lelkész vezeti. Az együttes tavaly egy (ugyancsak töredékes) erdélyi református betlehemes játék előadásával, s a róla készült nivódíjas Hungaroton lemez munkálataiban való közreműködésével hívta fel magára a figyelmet. A játékot Ormánsági betlehemes címmel sokfelé előadták.

W. E.

KÖZÉLET

TANÁCSKÖZTÁRSASÁGI ÜNNEPSÉG DEBRECENBEN

A Magyar Tanácsköztársaság kikiáltásának 70. és a Magyar Kommunista Ifjúsági Szövetség zászlóbontásának 32. évfordulója alkalmából ünnepséget rendeztek kedden Debrecenben. A tanácsköztársasági emlékmű megkoszorúzása után a Kölcsey Ferenc művelődési Központ melletti téren lezajlott demonstráción *Lukács János*, az MSZMP Politikai Bizottságának tagja, a Központi Bizottság titkára mondott beszédet.

A nagygyűlés után a Kölcsey Ferenc művelődési központban átadták az idei KISZ-díjakat. Díjat kapott: *dr. Wekler Ferenc*, Mecseknádasd–Ófalu tanácselnöke, a közügyek társadalmasításában elért eredményeiért, a község német nemzetiségi arculatának megőrzése érdekében végzett tevékenységéért és a pécsi orvostudományi egyetem szociológiai csoportja, az orvosi szociológia oktatásában és az egészségügyi szociológiai kutatásokban elért eredményéért.

☆

A megyei és a városi KISZ hagyományos közös kitüntetési ünnepségét tegnap tartották meg Pécsett, az IH-ban, ahol az elismeréseket *dr. Fodor László* megyei és *Cselik László* városi első titkár adta át. Több mint félszáz fiatal megkapta egyebek között az Ifjúságért Érdemérmet, a KISZ Érdemérmet, a Kiváló Ifjúsági Vezető kitüntetést, az Aranykoszorús KISZ-jelvényt, a KB Dicsérő Oklevelét. Kitüntettek 13 kollektívát is. Így megkapta a KISZ Vörös Vándorzászlót a Pécsi Hőerőmű, a MÁV Pécsi Igazgatóság és a Pécsi Városi Rendőrkapitányság KISZ-alapszervezete.

— **Angol és szovjet előadók** tartanak előadást Pécsett március 23-án 10 órakor a TIT nyelviskolában, a cambridge-i egyetem négy aspiránsa, a mai brit szociológiáról beszél. 16 órakor az Oktatási Igazgatóságon Jan Gavrilovics Golotvin, a filozófiai tudományok doktora az SZKP nemzetiségi politikáját vázolja fel.

— **Vízparti munka Üszögön.** Március 25-én, szombaton 8 órára vízparti munkára várják az Üszögi-tó éves jegyes horgászait. Kérik, aki tud, vigyen magával kerti szerszámot. A munkát száraz idő esetén 8-tól 12 óráig tervezik. Ez idő alatt a napijegyes horgászat zavarmentesen biztosított.

— **„Tanítványok."** A vasárnap elhunyt, különös karakterű színész, Gelley Kornél emlékére a pécsi Kossuth klubmozi 25-től 27-ig műsorára tűzi a Tanítványok című filmet, melynek főszereplője volt. Rendező: Bereményi Géza.

Egészségügyi szolgálat

KÓRHÁZI FELVÉTELES ÜGYELETEK

Mindennapos felvételi ügyeletek gyermek belbetegek részére Pécs város: POTE Gyermekklinika. Szigetvár város és járás, a pécsi és a volt sellyei járás: Megyei Gyermekkórház. Gyermeksebészeti, kórházi felvételt igénylő gyermekfülészeti betegek, égett és forrázott gyermekek részére páratlan napokon: POTE Gyermekklinika, páros napokon: Megyei Gyermekkórház, Pécs és a megye egész területéről.

Felnőtt belgyógyászat Pécs város lakossága részére: Megyei Kórház (III. sz. belgyógyászati osztály). Sebészet, baleseti sebészet: Megyei Kórház. Égési sérülések: Honvéd Kórház. Koponya- és agysérülések: Idegsebészet. Pécs város és a csatolt körzetek ideg- és elmebetegei részére: POTE Ideg- és Elmeklinika. Szemészeti betegek ügyeleti ellátása 17 órától: POTE Szemészeti Klinika. Felnőtt orr-fül-gégészet: POTE Orr-Fül-Gégeklinika.

ÉJSZAKAI KÖRZETI ORVOSI ÜGYELET

Pécs város felnőtt lakossága részére egy helyen, a Lánc utcai rendelőintézet földszinti ügyeleti helyiségeiben minden este 7 órától másnap reggel 7 óráig. Telefon: 14-347.

Információk

Fogászati ügyelet minden este 7 órától másnap reggel 7 óráig a Lánc utcai rendelőintézet földszinti ügyeleti helyiségeiben — gyermekek részére is. Telefon: 14-347.

Gyermeklakosság részére egy helyen, a Gyermekklinikán, Pécs, József A. u. 7. (bejárat a Bajnok u. felől) este 7 órától másnap reggel 7 óráig. Telefon: 10-938.

ÉJSZAKAI UGYELETES GYÓGYSZERTÁRAK

Pécs, Kossuth L. u. 81. 10/8. sz. gyógyszertár; Pécs, Bajcsy-Zs. u. 23. 10/14. sz. gyógyszertár.

☆

SOS-ÉLET telefonszolgálat díjmentesen hívható a 12-390-es számon este 7 órától másnap reggel 7 óráig.

☆

Nyugdíjas telefonszolgálat szombat, vasárnap kivételével naponta 17—19 óráig hívható a 41-987-es telefonszámon.

☆

Drog-telefonszolgálat: a pécsi drogközpont telefonügyelete a 32-600-as számon hívható szerdán és csütörtökön 15—18 óráig. A telefonszolgálat tanácsot ad minden kábítószerfogyasztással kapcsolatos problémára.

☆

Újjáalakult az ifjúsági telefonszolgálat, amely a 25-642-es számon hívható 16—19 óráig.

Közérdekű

Áramszünet lesz március 24-ig, naponta 8—15 óráig Pécsett, Vörös csillag u., Gorkij u., Tárna u., Füst u., Tűzoltó u., Munkásőr u., Ovoda u., György-telep által határolt területen.

☆

Áramszünet lesz 22-én és 23-án Keszü; Gyód; Keszü, papkert; Gyód, Háromszög-dűlő; Gyód, szőlőhegy; Keszü, Gyöngyös csárda; Szentpálpuszta; Keszüi úti faiskola; Péterpuszta területén 7—16 óráig.

☆

Áramszünet lesz f. hó 22-én, 23-án, 24-én 7—15 óráig Pécsett, a Kis-Daindol, Hegyhát-dűlő, Erdész u., Sziklás-dűlő, Bálicsi út, Baracskos u. által határolt területen.

☆

Áramszünet lesz f. hó 24-én 7—15 óráig Pécsett, Közép-Daindol, Kis-Daindol, Bálicstető és Szkókó területén.

Tájékoztatjuk az érdekelteket, hogy a pécsi köztemető R., S., G., W. jelzésű parcelláinak sírjai 1988. december 31-gyel elévültek. A sírhelyek f. év május 1. és december 31. közötti időben újabb 25 évre megválthatók.

A meghosszabbítást — kizárólag gondozott sírok esetén — az arra jogosultak a vállalat központjában (Pécs, Bolgár Néphadsereg útja 97.) intézhetik.

A határidőn belül meg nem váltott sírhelyeket a temető fenntartója — újbóli temetések céljából — használatba veszi.

A komlói, szigetvári és pécsi köztemetőben, valamint a Vasas II-i peremtemetőben az 1979 előtti években elhelyezett urnák tárolási ideje is lejárt. Az urnafülkék újabb 10 évre szóló meghosszabbításáról az év folyamán kell gondoskodni. Baranya Megyei Temetkezési Vállalat Igazgatósága.

Közlemény

A Pécsi Technikai Sportklub bécsi bevásárló utakat indít április 4-én és 19-én Komlóról és Pécsről. Érdeklődni Pécs, 41-233/41-es mellék, Nevelési Központ, 33-346. Technikai Sportklub és Komlóról 82-309, Zrínyi tér 2.

NAMA ÁRUHÁZ
Osijek, Trg slobode 10.

Az eszéki NAMA áruház új, kedvező szolgáltatása a DUTY FREE SHOOP (vámmentes) bolt.

Konvertibilis valutáért a magyarok mérsékelt árak mellett engedménnyel vásárolhatnak.

Ízelítőül a választékból:

- Híradástechnikai cikkek, hűtőgépek, hangszerek, fotócikkek és egyéb elektromos eszközök 15% engedménnyel.
- Kozmetikai cikkek 30% engedménnyel.
- Tapéta 10% engedménnyel.
- Uveg-porcelán, kerámia 15% engedménnyel.
- Kristályáruk 25% engedménnyel.

Lelkes szakemberek magánügye?

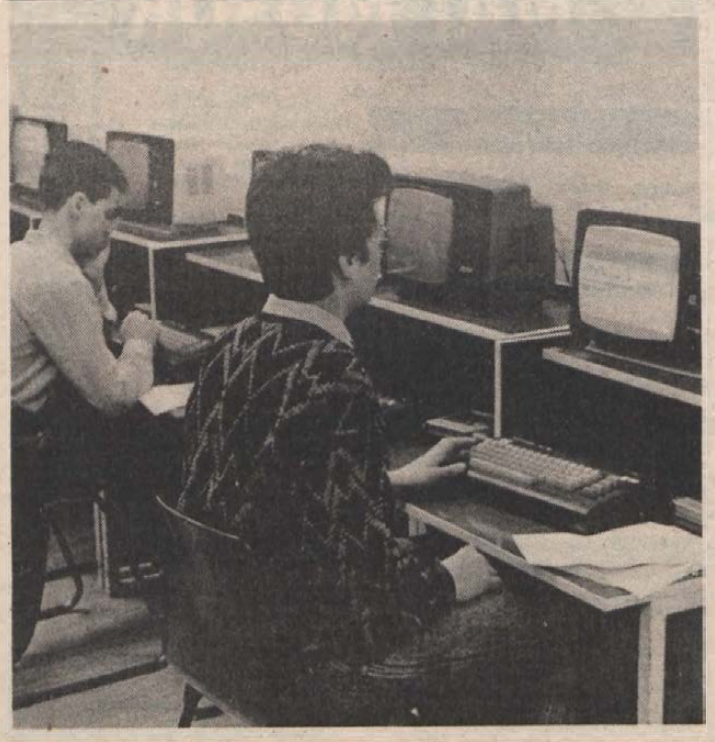

Számítástechnikai verseny a pécsi ANK-ban

Megyei számítástechnikai versenyt rendeztek tegnap az Apáczai Csere János Nevelési Központ gimnáziumában. Az általános iskolások részére kiírt kétfordulós vetélkedés döntőjébe a nevezett 111 tanulóból 14 került, ahol programozási feladatokat oldottak meg – ahogy Poronyi Gábor, a verseny szervezője elmondta, főként Commodore gépeken, jellemzően jól.

A versenyt **Borgulya Gábor** (Pécs, 2. számú Ált. Isk.) nyerte, második Szalay Béla (Szentlőrinc, 3. sz. Ált. Isk.), harmadik pedig Finta Róbert (Pécs, Anikó Utcai Ált. Isk.) lett.

A győztes meglepetésemre elmondta, hogy nincs otthon számítógépe, és az iskolában sem gyakorol. Ismereteit könyvekből meríti, és csak néha gyakorolhat kölcsön masinákon. A most legyőzötteknek talán nem árt elmondani, hogy tavaly ő is jócskán a vert mezőnyben végzett.

A Baranya Megyei Pedagógiai Intézet által szervezett, és a Neumann János Számítógéptudományi Társaság, valamint az ANK gimnáziuma által támogatott vetélkedőn egy örömteli mozzanat abban a (szinte) mozdulatlanságban, amely ma az általános iskolai számítástechnikát jellemzi. A néhány éve indult országos programok lendületüket vesztették, sokoldalú fejlesztések, támogatások, képzés helyett. A számítástechnika néhányak belső ügyévé zsugorodott. A tantervekbe nem került tudományág továbbra is csak néhány lelkes pedagógus és diák szívügye; szinte minden támogatás nélkül. A tegnapi verseny ezért is figyelemre méltó; **gratulálunk szervezőknek, versenyzőknek egyaránt.**

N. M.

Közlekedési tragédia a 6-os úton

Két karambol, három halál

Meghalt Sipos László színművész és Güth János dramaturg — a Pécsi Nemzeti Színház tagjai

Két súlyos közlekedési baleset történt hétfőről keddre virradó éjjel Dunaföldvár közelében. A paksi rendőrkapitányság ügyeletese, *Imre György* zászlós így foglalta össze a történteket a Dunántúli Napló számára, tegnap reggel.

A 6-os főút 98. kilométere közelében, az út szélén egy teherautó vesztegelt keddre virradó éjszaka, amelynek még hétfőn este 23 óra 40 perckor egy személygépkocsi ütközött. A személygépkocsi vezetője a helyszínen meghalt, sérült utasait a dunaújvárosi kórházba szállították. Később megérkezett az autómentő is, amely vontatni kezdte a szabályosan kivilágított, javításra szoruló teherautót. Ebbe a sérült teherautóba rohant bele a Budapest felől érkező Sipos László pécsi színművész által vezetett gépkocsi – utasaival – kedden 1 óra 30 perckor. Sipos László a helyszínen, Güth János, a Pécsi Nemzeti Színház dramaturgja a kórházba szállítás után halt meg. Az ugyancsak velük utazó Pilinczes József színművészt, a pécsi színház tagját, valamint Werner József díszlettervezőt a pécsi Harmadik Színház művészét a dunaújvárosi kórházban ápolják.

A Pécsi Nemzeti Színház társulata hétfőn este Budapesten, a Radnóti Színpadon Mészöly Miklós, „Az ablakmosó" című drámáját játszotta, Sipos László pedig „A halál kilovagolt Perzsiából" címmel tartott előadóestet az Egyetemi Színpadon. A baleset útban hazafelé érte őket.

*

A halálos kimenetelű balesetek okainak kivizsgálását szakértők bevonásával végzi a Paksi Rendőrkapitányság. A dunaújvárosi kórház traumatológiai osztályának tegnap délutáni tájékoztatása szerint a combnyaktörést szenvedett Pilinczes Józsefet tegnap délelőtt már meg is műtötték, állapota kielégítő, a kisebb fejsérüléssel ápolt Werner József pedig rövidesen elhagyhatja a kórházat.

Sipos László

(1956–1989)

Sipos László a főiskola elvégzése után 1981-ben Kecskemétre, majd még ugyanebben az évben Pécsre szerződött. Első bemutatkozása Schiller: Haramiák című drámájának Schweitzer szerepében revelációként hatott. Ezt követően főszerepek sorát játszotta el: volt Lopahid a Cseresznyéskertben, Ivan Gamasa Radicskov: Zűrzavar című művében, Laertes a Hamletben, a Tartuffe Cleante-ja, Garai Gábor Reformátorának Eck Jánosa, Tristan a Kertész kutyája c. Lope de Vega művében. Emlékezetesen nagyformátumú alakítást nyújtott a Lear király Kent grófjaként, az Antonius és Kleopátra Enobarbusaként. Megrendítő volt Spiró: Csirkefej című drámájának Apa szerepében, s legutóbb keserű humorral vegyített tragikummal alakította az Egy fő az egy fő című Brecht-mű Link Lajáját.

Sokoldalú tehetségét bizonyította önálló műsoraival is – a Bertók László verseiből összeállított estjével, Wharton Madárkájának színrevitelével, vagy éppen a Hajnóczi Péter írásaiból összeállított monodrámával.

Sipos László rövid idő alatt lett a Pécsi Nemzeti Színház vezető művésze, pályája csúcsán ragadta el a halál.

Güth János

(1955–1989)

Güth János még mint a Műszaki Főiskola hallgatója jegyezte el magát az amatőrszínjátszással. A Pécsi Amatőr Színpad tagjaként kiváló alakításokat nyújtott többek közt az Antigoné Kreonjaként, a Fösvény Valér szerepében, vagy éppen Csehov Három nővér című drámájában.

Nyolc éven keresztül munkálkodott a Pécsi Nyári Színház tagjaként, miközben elvégezte a Színház- és Filmművészeti Főiskola színházelmélet szakát.

1988-ban lett dramaturgként a Pécsi Nemzeti Színház tagja, ahol nagy hittel és lelkesedéssel vett részt az alkotó munkában, a műsorterv kialakításában.

Tragikus haláláig Ken Kesey–Dale Wasserman: Kakukkfészek című drámájának közeljövőben tervezett színrevitelénél bábáskodott, melynek dramaturgiai munkáját végezte.

Újabb 3000 részvényt bocsátanak ki

Jó évet zárt a Pannónia Innováció Rt.

14,5 százalék osztalékot fizetnek

Megkezdik a nyugati használt autók forgalmazását

Első rendes – mérlegmegállapító közgyűlését tartotta tegnap Pécsett a múlt év december 1-jével bejegyzett Pannónia Innováció Részvénytársaság. Az ország minden részéből érkezett részvényeseket – számuk 72 – dr. Vass János, az Rt. igazgatósági elnöke üdvözölte, megállapítva, hogy a 2460 részvényből 1700 jelen van, tehát a közgyűlés határozatképes.

Dr. Gaál Csaba, az Rt. ügyvezető igazgatója a társaság 1988. évi üzleti tevékenységéről szólva jó eredményről adhatott számot. Az alapító tagok a vagyoni betétet 17 millióval növelték. Az Rt. múlt évi bevétele 385 millió forint volt, 37 százalékkal több a tervezettnél. Nyereségük több mint 4,6 millió forint. Az adózott nyereségből 14,5 százalékos osztalékot fizetnek.

Mindez arra késztette a társaság tagjait, hogy az alaptőkét újabb 30 millió forinttal felemeljék, és ezt a tegnapi közgyűlésen meg is szavazták. Háromezer darab, egyenként 10 000 forintos névértékű, bemutatóra szóló részvényt bocsátanak ki. A részvényjegyzés futamideje 1990. február 28-ig terjed. Az újonnan kibocsátott részvényekre az Rt. alapító tagjainak elővásárlási joguk van. De sok a külső érdeklődő is. A Budapesti Kertészeti Egyetem 3–5 millió, a Bábolnai IKR 5 millió, a Bólyi Mezőgazdasági Kombinát ugyancsak 3–5 millió forint értékben kíván Pannónia-részvényt vásárolni. Hasonlóan nyilatkozott az ecsenyi, a naki, a dunaújvárosi tsz, a környei és a komáromi mezőgazdasági kombinát.

Az alaptőke-emelés célja a tevékenységi kör bővítése. A tegnapi közgyűlésen megszavazták, hogy a megszerzett önálló külkereskedelmi jogot kihasználva a Pécsi Agrokerrel és egy holland céggel kooperációban megkezdik a nyugati használt autók hazai forgalmazását forintért és beindítják az autóalkatrész-kereskedést. Elsőként itt Pécsett, a Megyeri úton egy konszignációs raktárt hoznak létre. Ehhez a 60 millió forintos közös befektetéshez a Kereskedelmi Minisztérium engedélye február 20-án megérkezett. A szellemi termékek innovációja terén hazai piacról külpiacra lépnek. Új üzletágat indítanak be, a nyomdai klisékészítést és a bélyegzőgyártást. Külkereskedelmüket a jugoszláv határmenti árucsere-tevékenységgel egészítik ki. Kooperációs és kompenzációs együttműködést kezdeményeznek a cukorrépaexport és a növényvédőszer, állati gyógyszerimport vonatkozásában.

Dr. Vass János hangsúlyozta, hogy az Rt. 1989. évi szerződései stabilak, és ez biztosítékot nyújt a 14,5 százalékos osztalék megtartására.

– Rné –

Angster József és Fia Orgona és Harmóniagyára



A Pécsi Városszépítő és Városvédő Egyesület elnöke, dr. Marton István és dr. Vargha Dezső levéltáros helyezett el koszorút az emléktáblánál. Fotó: Kóródi Gábor

Emléktábla a Déryné utcában

A szakadó eső ellenére jó néhányan elmentek tegnap délután a pécsi Déryné utca 35-ös számú épület elé, hogy részesei legyenek egy emléktábla leleplezési ünnepségnek. A tábla Angster József és Fia Orgona és Harmóniagyárának emlékét idézi, amely 1867–1949-ig működött a Déryné utcai és a mögötte lévő épületben.

A gyárban 1300 orgonát és 3600 harmóniumot készítettek. Az Angster dinasztia gyárából kikerülő hangszerek nemzetközi hírnévre tettek szert, világszerte ismerték és ismerik ma is a kiváló minőségű orgonákat és harmóniumokat. Az ő kezük munkáját dicséri például a szegedi, a pécsi, a kassai dóm, a budapesti Szent István Bazilika és a Zeneakadémia orgonája. A hangszergyárat 1950-ben államosították. A gyár történetével, az orgonakészítés technikájával, a neves család történetével kapcsolatos kutatások a hetvenes-nyolcvanas években lendültek. A Pécsi Városszépítő és Városvédő Egyesület kezdeményezte, hogy a nevezetes családnak és hangszergyárnak méltó emléket állítsanak. Az emléktáblát D. Lugosi Ágnes tervezte.

Az ünnepségen, melyen a Mecsek Kórus tagjai énekeltek, *dr. Vargha Dezső* levéltáros emlékezett meg röviden az orgonagyár jelentőségéről, majd *dr. Marton István*, az egyesület elnöke mondott ünnepi beszédet és leplezte le az emléktáblát, melyet meg is koszorúztak. Az ünnepség után a Belvárosi templomban orgona- és kórushangversenyt tartottak, melyen többek között fellépett a Belvárosi templom kórusából és a Mecsek Kórusból összeállított összkar, Halász Béla és Baróti István orgonaművész.

Munkatársaink helyszíni beszámolója

Kiemelték a MIG 21 roncsait

(Folytatás az 1. oldalról.)

A másik MIG vezetője a szintén sérült gépet vissza szerette volna vinni a katonai repülőtérre, eljutott a Somogy, Baranya határában lévő Nagyberki térségéig, ahol ez a repülőgép is kormányozhatatlanná vált. A pilóta ezt jelentette az irányítóközpontnak, ahonnan utasították a gép elhagyására, azaz a katapultálásra. A vezetőnek volt annyi lélekjelenléte és bátorsága, hogy a gépet lakatlan terület fölé vigye, s csak utána katapultált. A MIG 21-es a Nagyberki közelében lévő egyik halastó partjára zuhant, s három részre szakadt. Az eleje a part közelében lévő bozótosba vágódott, a törzs és a farokrésze a halastóba. A pilóta a földet érésnél csupán kisebb sérüléseket szenvedett. (Mindkét repülőgépvezetőt a kecskeméti katonai kórházban ápolják, állapotuk jó.)

*

Március 21-e, kora reggel. Nagyberki közelében találkoznak a műszaki mentőalakulatok, hogy a tóból kiemeljék, kihúzzák a gép roncsait. Érkeznek egységek Taszárról, Ercsiből. *Csécs László* főtörzsőrmesterrel és *Fecskovics János* honvéddal egy ZIL teherautóban úttalan utakon rázkódunk, a szakadó esőben ideoda csúszkál ez a hatkerékmeghajtásos jármű, vontatmányunk – két csónak utánfutón – gyakran elhúzza az autót. Négy-öt kilométeres út után feltűnik a tó, s a repülőgép két, vízből kiálló része.

– Szolgálatom alatt sok műszaki mentésen vettem részt, ilyenen még soha. Szép feladat lesz – mondja a főtörzsőrmester, aki 15 társával együtt hajnali három órakor indult el Ercsiből.

Az előkészületek után *Pesti István* mérnök-ezredes kiadja a parancsot, a munka elkezdődhet. A lánctalpas UGK-ról – harckocsimentő jármű – a katonák lecsévélik a vastag drótkötelet, csónakkal a parthoz közelebb lévő törzshöz viszik. Közben beöltözik *Németh Zoltán* honvéd, a hat búvár egyike: többen segédkeznek körülötte, mindannyian nyakig sárosak, a vigasztalanul zuhogó eső átáztatta ruhájukat. A búvár felhúzza a hideg vízben a testét némileg melegen tartó plasztik egyberészest, a búvárruhát, hátára veszi a légzőkészüléket.

– A drótkötelet kell áthúznom a gép törzsén és összehurkolnom, hogy ki tudják vontatni. Nem lesz könnyű, mert alacsony a víz, s a gép nagyon befúródott az iszapba.

Hogy mennyire igaza volt Németh Zoltánnak, az egymásfél óra múlva kiderül.

– Nem a víz a gond, bár lenne két-három méteres – mondja *Lipták József* főtörzsőrmester, a búvárrészleg parancsnoka –, mert akkor használhatnánk az iszapszivattyút. De ebben a 170 centiméteres vízben ezt nem tudjuk bevetni, nagyon vastag az iszap, csak kézzel és kéziszerszámokkal tudunk dolgozni, hogy a drótkötelet átbújtassuk a törzs alatt.

Miközben beszélgetünk, nem veszi le a szemét a munka helyszínéről.

A törzs alatt folyik a kinlódás. Aztán ekkor Pesti István ezredes úgy dönt, hogy egy csoport menjen át a gép farokrészéhez, rögzítsék ott a kötelet, s elsőként ezt húzzák a partra. Ez a manőver sikeres. Fél óra múlva felbőg a lánctalapas motorja, forogni kezd a csörlő, megfeszül a drótkötél, a géproncs kimozdul a helyéről és lassan-lassan közeledik a parthoz. Negyed óra múlva már a parton vehetjük szemügyre a töredezett, szakadt roncsot. Ezután következhet a törzs, melyre nagy erőfeszítések után sikerül ráhurkolni a kötelet...

– *Miért van szükség a lezuhant gép darabjainak kiemelésére?*

– Nem maradhat a halastóban, másrészt a baleset okának vizsgálatához szükség van a részletes elemzésre. Például csak ezek után tudjuk megállapítani, hogy milyen részeknél ütköztek – válaszol *Keszthelyi Gyula* mérnök őrnagy.

– *Mi lesz a másik géppel?*

– Most azt nézetjük meg, hogy milyen mélyen van a földben, a Duna árterében, s azután döntünk, hogy kiemeljük-e – mondja Pesti István ezredes. **Roszprim Nándor**

Fogyasztók fóruma

Éjjel-nappal hívható

Vásárlók irodája Budapesten

...ha panaszát másutt nem intézték el, véleménye, ötlete, javaslata van...

Március 7-én keretes hirdetés jelent meg a Népszabadságban: „Kérjük önt, forduljon a Kereskedelmi Minisztérium Vásárlók Irodájához, ha kereskedelemmel, a fogyasztói szolgáltatásokkal kapcsolatosan, közérdekű bejelentést, panaszt kíván tenni. A vásárlók könyvébe tett bejegyzésére nem kapott megfelelő választ, ha kifogását nem intézték el, ötlete, véleménye, javaslata van."

Lapunk munkatársa volt az első újságíró, aki a hír hallatán még aznap bekopogtatott a Vigadó tér 6. szám alatti irodába, ahol Radó Károlytól, az iroda vezetőjétől kapott részletes tájékoztatást. Eszerint a vásárlók irodája a fogyasztók fóruma kíván lenni. Kettős céllal jött létre, egyrészt, hogy a minisztérium közvetlen információkhoz jusson, másrészt pedig azért, hogy az állampolgárok jogos észrevételeit, panaszait kivizsgálják és intézkedjenek.

Az irodában négyen dolgoznak. Egy ember mindig ügyeletet tart, míg kettő a korábbi bejelentésekkel, panaszokkal foglalkozik. A személyesen jelentkezőket hétfőtől péntekig 9.30 és 19.00 óra között, szombaton pedig fél 10-től délután 1 óráig fogadják. (1) 186-648-as telefonszámon munkaidő után érkező hívásokat az üzenetrögzítő veszi. Napközben az iroda az előbbin kívül az (1) 185–044-es fővonal 191-es mellékén is hívhatják. Az iroda levélcíme: 1880 Budapest, Pf.: 171. Az iroda munkatársainak már az első napokon is akadt tennivalója. Így többek között egy Zastava személygépkocsi minőségi reklamációjával, alkatrészellátási gondokkal, valamint egy Sony típusú hordozható rádió szervizelésével kapcsolatos problémákkal kellett foglalkozniuk. De érkezett bejelentés vidékről is, Nagykanizsáról azt kifogásolták, hogy a városban megszaporodott az engedély nélkül tevékenykedő virágárusok száma.

Harminc különféle szolgáltatás

Bankok és fogyasztók

Változó világunkban nagyobb szerepe van a pénznek, a pénzintézeteknek. Épen ezért most induló sorozatunkban arra keresünk választ, hogy a mindinkább szaporodó bankok milyen szolgáltatásokat, kedvezményeket nyújtanak a fogyasztóknak. Kérdéseinkkel elsőként a takarékszövetkezeteket kerestük fel, ám szándékunk szerint később megszólaltatjuk majd az OTP-t, a Postabank és a kereskedelmi bankok képviselőit is.

☆

– Milyen eredményekkel zárta az elmúlt évet, mi várható az idén a baranyai takarékszövetkezeteknél?

A kérdésre Radnai Béla, a MESZÖV takarékszövetkezeti tanácsosa válaszol:

– A Baranya megyei takarékszövetkezetek elmúlt évi üzleti, gazdasági eredményei várakozáson felül alakultak. Minden idők legjobb éve volt az 1988-as esztendő. Betétállományunk mintegy 446 milliárd forinttal emelkedett, ezzel a növekedéssel a takarékszövetkezetek a megyében közel hárommilliárd forint betétet kezelnek. A sikerhez hozzájárul a közös megyei betéttombola-akció is, amelynek főnyereménye egymillió forint volt, de összesen közel hárommillió összegű nyereményt sorsoltunk ki. Az eredmény főként azért számottevő, mert ebben az időszakban a baranyai társpénzintézetek betétállománya nem emelkedett a takarékszövetkezetéhez hasonlóan.

A kölcsönágazatban ugyancsak dinamikus volt a fejlődés, bár a hitelek kihelyezését korlátozták a keretlehetőségek. Mégis növekedett az igény a rövid-, és középlejáratú, valamint az építési kölcsönök iránt. 1988-ban tovább bővült a takarékszövetkezetek szolgáltatási tevékenysége is. Jelentős volt a felfutás a biztosításoknál, továbbá az áram-, és vízdíjszámlák beszedése területén. Elsősorban a világútlevél bevezetése miatt csökkent viszont az idegenforgalmi bevétel. A takarékszövetkezetek elmúlt évi nyeresége így is 95 millió forint volt.

Idén nehezebb lesz a betétgyűjtési munka, mivel egyre rosszabbodik a lakosság életkörülménye, és már magyénkben is egyre több bank foglalkozik ilyen tevékenységgel. A magasabb kamatok miatt várhatóan kevesebben veszik igénybe a hiteleket, a kölcsönök felvételét a lakosság, szerintem most jobban megfontolja. Az érvényben lévő jogszabályok azt jelzik számunkra, hogy reálisan számolva kevesebb nyereségre számíthatnak a takarékszövetkezetek. Ettől függetlenül bizakodóak vagyunk és lehetünk is, mivel a közös összefogással eddig mindig kimagasló eredményeket tudtunk elérni. A jövő hónapban várhatóan takarékszövetkezeti bank alakul, amely megfelelő versenytársa lehet a kereskedelmi bankoknak. Tény, hogy egy takarékszövetkezet nem versenyezhet igazán egyetlen bankkal sem, de a megyében található kilenc, vagy az országosan működő 260 összefogása már komoly erőt képvisel a pénzpiacon. Tervek szerint a budapesti központ mellett az országban nyolc regionális alközpont jön létre.

A takarékszövetkezetek összefogásával idén a tavalyihoz hasonlóan ismét betéttombola-akciót szervezünk. Várhatóan az év második felében kisorsolunk egy nyugati gépkocsit, és számos más nyereményt is. További elképzeléseink között szerepel a valutaforgalmazás bővítése, panzió üzemeltetése, lakókocsikölcsönzés és még vagy harminc különféle szolgáltatás. Idén új egységeink is nyílnak Pécsett, a Citrom utcában, a szigeti vámnál, a Tolbuhin úton, valamint az Irányi Dániel téren. Ezek átadásával a megyeszékhelyen immár hét takarékszövetkezet nyolc kirendeltsége fog működni kulturált körülmények között. Ezekben és a többi pénzintézetnél is kiemelten szorgalmazzuk az adómentes betéteket, melyekre a társpénzintézetek közül a takarékszövetkezetek fizetik a legmagasabb kamatot.

z F. D.

Rovatszerkesztő:
FERENCI DEMETER

Újdonság a belvárosban



A felújított Gyermek és Ifjúsági Áruház

Gyermek- és ifjúsági áruház

Két hónapja, hogy a MERUKER megnyitotta Pécs belvárosában újjáalakított gyermek- és ifjúsági áruházát. A dologban nemcsak az az újdonság, hogy némileg nagyobb lett az eladótér, de az is, hogy bővült a választék is. Mint azt Véghné András Máriától, az áruház vezetőjétől megtudtuk, a változások hatása máris érződik a forgalmon, hiszen lényegesen többen keresik fel a belülről megszépült üzletet, mint korábban.

A gyermek- és ifjúsági korosztályra szakosodott kisáruházban külön fiú- és lánykarészleget alakítottak ki. Nemcsak a nagyobbaknak, de hároméves kortól a kisebbeknek is megtalálhatók itt a különféle ruhanemük és cipők. A szükséges árukészletet széles körből válogatják, de a bakfisoknak, kamaszoknak gyártanak is. Sőt egyedi kéréseknek is megpróbálnak eleget tenni, hiszen vállalják a ruhák méretre igazítását, s a gyártóktól is közvetlen kapcsolatot létesítettek.

Az üzlet fő törekvése, hogy a vásárlók a divatos, keresett cikkeket éppúgy megtalálják, mint az olcsóbb árfekvésű termékeket. Az utóbbi érdekében különféle akciókat szerveznek, időnként jelentősebb árengedményeket is adnak.

Ki fizeti a lakáscserét?

Nem véletlen a törekvés, hogy a lakásbérlők érdekeit is védje valaki. A kiszolgáltatott kisemberrel packázó hivatalokkal szemben ugyanis az egyszerű ügyfél tehetetlen. Hogy mennyire, erről szól a következő történet, melynek főszereplőjét — tartva a további kellemetlenségektől —, nevezzük például N.-nek.

N. szerette volna lakását egy mészesi, nagyobb méretű családi fészekre cserélni. Kérelmével 1987. április 28-án jelentkezett az INKÖZ-irodánál. Már ez az egyszerű művelet 200 forintjába került. Fizetett, ám többszöri érdeklődésére is csak nemleges választ kapott, így aztán jó ideig nem történt semmi.

Mivel az illetékes előadó nem tudott semmit sem ajánlani, az ügyfél maga vette kézbe a dolgokat. Hosszú utánjárást követően megtalálta a megfelelő cserelakást. Igaz, ekkor már 1988. április 6-át mutatott a naptár. Hősünk mégis boldog volt, jóhetett volna a régen várt szerződés aláírása, ami miatt többször is megjelent a hivatalnál, de az május 18-ig húzta, halasztotta a dolgot. Végül megtörtént, akkor viszont a határozatra kellett várni, mert az illetékes szabadságra ment.

N. szabadidejének nagy részét a lakáscsere intézésével töltötte, sőt emiatt szabadságot is kellett kivennie. A hosszas utánjárást követően egyszer mégis elkészültek a szükséges iratok. Ekkor jött az újabb meglepetés: ugyanis a lakáscsere lebonyolításáért, az egyébként fizetendő 50 000 forinton felül, „alanyi csere munkadíj"-ként, még 1750 forintot kértek, holott az „alanyi cserét" maga az ügyfél hozta össze.

A pénzt persze kifizették, és 1988. június 10-én megkapták a kulcsokat, de mivel a lakás nem volt rendben, visszaadták azt. A házkezelőség vállalta, hogy kijavíttatja a hibákat, ez meg is történt, de a lakó nem fogadta el a munkát. A PIK I. számú házkezelőségénél hiába való volt a reklamáció, N.-ék ott csak durva kioktatást kaptak, ezért panaszukkal az igazgatóhoz fordultak...

A történet csattanója: a lakbért is rosszul állapították meg. A múlt év végén a lakó számlájáról többet emeltek le a kelleténél. Ismét reklamáltak. Az eredmény: idén már 7 forinttal kevesebbet vonnak le, s talán előbb-utóbb az is bekövetkezik, hogy a bérlő a megfelelő számot olvashatja a számlakivonaton.

MAI MŰSOR

SZÍNHÁZ

Nemzeti Színház: Bécsi vér (este 7 órakor). Mendelényi-bérlet.

HANGVERSENY

POTE aulája: „B"—„C" kamarabérlet összevont hangversenye. Közreműködik a Concerto Armonico (19.30 órakor).

FILM

Petőfi: Barabás (n4, hn6, n9). **Kossuth:** Barabás (f10, 12). A zsoldoskatona (f3, f5). Madárkák (f7, f9). **Kossuth, klub:** Klapka-légió (f6, f8). **Park:** Barabás (4, f7, 9). **Komló:** Csillagember (4, 6, 8). **Komló, kamara:** Ifjú Frankestein (5). **Mohács:** D'Annunzio (6, 8). **Siklós:** Szörnyecskék (7). **Vajszló:** Fekete özvegy (5). **Villány:** Sok pénznél jobb a több (7). **Hosszúhetény:** Fehér feketében (6).

RÁDIÓ

KOSSUTH RÁDIÓ

8.20: Eco-mix. Gazdasági magazin. 8.50: Ránki György: Két bors ökröcske. 9.05: Verbunkosok, nóták. 9.44: Éneklő Ifjúság. 10.05: Iróvá avatnak. — Panek Zoltán indulása. 11.03: Operetthármasok. 11.24: Fejezetek Erdély történetéből. — I. rész. 12.45: Törvénykönyv. 13.00: Klasszikusok délidőben. 14.10: A magyar nyelv századai. 14.25: Operaslágerek. 15.00: Népzenei Hangos Újság. 15.40: Egy lócsiszár Debrecenben. 16.20: Miska bácsi levelesládája. 17.00: Hivatalos kiküldetésben. 17.30: Beszélgessünk zenéről. — VI. rész. 17.50: Madrigálok. 19.15: Betűtenger. 19.45: A Tanácsköztársaság humora. 20.15: Vladimir Horowitz zongorázik. 20.30: A külpolitikai rovat műsora. 21.00: Töltsön egy órát kedvenceivel. 22.00: Hírvilág. 22.30: Egy igazgató névjegye. 22.50: Wilhelm Furtwängler vezényli a Bécsi és a Berlini filharmonikus zenekart. 23.45: Fahrbach: Régi magyar takarodó.

PETŐFI RÁDIÓ

8.05: Idősebbek hullámhosszán. 9.05: Napközben. 12.10: Zenés játékokból. 12.30: Nóták. 13.05: A tegnap slágereiből. 14.00: Akár hi-fi, akár nem. Kívánságműsor 78-as fordulattal. 15.05: Zenerulett. 17.05: Kölyökrádió. 17.30: Ütődik sebesség. 18.30: Garázs. 19.05: Az Állami Népi Együttes műsorából. 19.55: Albumajánlat. 21.05: Tanakodó. 22.10: Könnyűzenei stúdiónk új felvételeiből. 23.15: A dzsessz története. 23.55: Aradszky László énekel.

BARTÓK RÁDIÓ

9.08: Orgonahangverseny. 10.46: Romantikus kamarazene. 11.44: Az NDK Rádió felvételeiből. 12.22: A furfangos parasztlány. Egyfelvonásos vígopera a XVIII. századból. 13.05: Szonda. — Tudományos magazin. 13.35: A magyar muzsika múltjából. 14.04: Haydn fúvós kamaraműveiből. 14.28: Magnóról magnóra. 15.08: Századunk zenéjéből. 15.40: Kapcsoljuk a 6-os stúdiót. Hangverseny Chopin műveiből. 16.45: Magyar művészek operafelvételeiből. 17.26: Évszázadok mesterműveiből. 18.30: Az MR szlovák nyelvű nemzetiségi műsora. 19.05: Diákfélóra. 19.35: Kapcsoljuk a Magyar Állami Operaházat. Teresa Berganza áriaestje. Közben: Kb. 20.20: Külföldi tudósoké a szó. Kb. 20.40: A hangversenyközvetítés folytatása. Kb. 21.30: Zongoramuzsika. 21.50: Két versenymű. 22.31: Szemben a bíróval. — III/2. rész. Bosnyák István dokumentumjátéka.

PÉCSI RÁDIÓ

5.55: Hajnaltól reggelig Dél-Dunántúlon. Jó reggelt! (Kossuth) — Dél-dunántúli krónika. — Lapszemle. — Útinform. — Tegnap történt. 7.00: Jó reggelt! (Kossuth) — Lapszemle. — Időjárás. — Ügyeletek jelentik. — Útinform. — Dél-dunántúli krónika. — Sporthírek. — Programajánlat. 8.00: Műsorzárás. 18.30: Szerbhorvát nemzetiségi műsor. 19.00: Magyar nyelvű hírek. 19.05: Német nemzetiségi műsor. 19.35: Műsorzárás.

TELEVÍZIÓ

MAGYAR TELEVÍZIÓ

TV 1.

8.58: Műsorismertetés. 9.00: Tévétorna nyugdíjasoknak. 9.05: Stúdió '89. 9.50: Képújság. 9.55: Az Országházból jelentjük... Tudósítás az Országgyűlés márciusi ülésszakáról. 16.28: Műsorismertetés. 16.30: Hírek. 16.35: Déli videóújság. A szegedi körzeti stúdió műsora. 16.45: Hírek szlovák nyelven. A szegedi körzeti stúdió műsora. 16.50: Műsorajánlat. 16.55: BVSC—Jadran Split CoopHotels Kupa vízilabda-mérkőzés. Közvetítés a Szőnyi úti uszodából. Kb. 18.00: Új Reflektor magazin. Érdekvédelem műsor. 18.45: Reklám. 18.50: Esti mese. 19.00: Alpok—Adria magazin. 19.20: Reklám. 19.25: Közlemények. Műsorajánlat. 19.30: Híradó. 20.00: Reklám. 20.05: Budapesti Tavaszi Fesztivál. Kapcsoljuk a Budapest Kongresszusi Központot. A Fesztiválzenekar hangversenye. Kb. 21.15: Az Országházból jelentjük... Összefoglaló az Országgyűlés márciusi ülésszakáról. Kb. 21.55: Nyomozás a Kleist-ügyben. Tévéfilm. Kb. 22.50: Reklám. Kb. 22.55: Új Világ. Külpolitikai képes krónika. Kb. 23.35: Híradó 3.

TV2.

17.00: Képújság. 17.15: TV2. Benne: Időjárás. — Riportok. — Tévétorna. — Reklám. — Zene. 17.45: Van egy kettese? Telefonos játék. 18.00: Telesport. 18.25: Gyerekeknek. 1. A bűvös gömb. Angol rajzfilm. 2. Hóemberkék. Csehszlovák bábfilm. 18.46: TV2. 19.00: A fehérruhás hölgy. Szovjet film. — II/2. rész. 20.03: TV2. Benne: Popkorong. A nevem: Kóka Rozália. Az érdi székely népművész énekel és mesét mond. 21.00: Híradó 2. 21.20: TV2. 21.30: Én félek a farkastól. Angol tévéfilm. 22.35: TV2. Napzárta.

JUGOSZLÁV TELEVÍZIÓ 1. MŰSOR

8.10: Műsorismertetés. 8.15: Hírek. 8.20: Tv-naptár. 8.30: A szuper öregasszony — gyermekműsor. 9.00: Iskolai program. 10.30: Hírek. 10.35: Iskolatelevízió. 12.40: Műsorismertetés. 12.45: Elmulasztották? — Nézzék! 15.10: Éjszakai program — ism. 16.30: Magyar nyelvű tv-híradó. 17.15: Tv-napló. 17.35: Gyermekműsor. 18.05: Számok és betűk — vetélkedő. 18.25: Dokumentumműsor. 19.10: Rajzfilm. 19.15: Időjárás. 19.30: Tv-napló. 19.53: A mai sport. 20.00: Filmest. 22.35: Tv-napló. 22.55: Éjszakai program. 0.55: Hírek. 1.00: A csütörtöki műsor ismertetése.

MÁSODIK MŰSOR

17.40: Műsorismertetés. 17.45: Tv-naptár. 17.55: Hírek. 18.00: Bjelovari, gospići, karlovaci, siseki és varizdini krónika. 18.45: A nap műsora. 19.30: Tv-napló. 20.00: Kosárlabda Koracs Kupa döntő, visszavágó: Partizan—WIWA Vismara. 21.30: Hírek. 21.50: Tudományos fórum. 23.20: Hírek. 23.25: A csütörtöki műsor ismertetése.

HARMADIK MŰSOR

Műhold-program. — Zágrábi program.

SKY CHANNEL

6.30: Üzleti hírek. 7.00: DJ Kat show. Gyermekműsor. 7.05: Dennis. Vígjátéksorozat. 9.30: Skippy. Kalandfilmsorozat. 10.00: The Lucy-show. Vígjátéksorozat. 10.30: Visszaszámlálás. 11.30: Sky-krónika. 12.30: Sullivanék. Filmsorozat. 13.00: Egy másik világ. Amerikai filmsorozat. 14.00: Landscape Channel. Klasszikus és kortárs zene. 15.00: Változó világ. Filmsorozat. 16.00: Szeretni. Filmsorozat. 16.30: Családi ügy. Vígjátéksorozat. 17.00: Visszaszámlálás. 18.00: Eurosport műsorismertetés. 18.30: Eurosport. 24.00: Eurosport műsorismertetés. 1.30: Az Arts Channel műsorai. 4.00: Landscape Channel. 1.30: Anton Dvorak. Portréfilm. 2.25: Tűzijátékkoncert Glenlivet-ből. 3.20: Liszt Ferenc Prágában. 3.50: Tudomány és technika a Philipstől. 4.00: Műsorzárás.

SUPER CHANNEL

7.05: Hírek. 7.10: Időjárásjelentés. 7.15: Üzleti hírek. 7.45: Hírek. 7.55: Időjárásjelentés. 8.00: Egyveleg. 15.30: Negyvenes európai slágerlista. 16.30: Forró drót. 18.30: Élve vagy holtan. Westernsorozat. 19.00: Lányok a magasban. 20.00: Szerda esti westernsorozat. Csata a Roaue-folyónál. 21.45: Hírek. 22.00: Benny Hill-show. 23.00: A profik. Akciófilm-sorozat. 24.00: Egyveleg.

TV 5-ÖS

16.05: Hírek. 16.10: Szerelem minden áron. Tévésorozat. 16.30: Jó napot, jó étvágyat! 17.00: Pihenőidő. 17.30: Számok és betűk — vetélkedő. 17.55: Hírek. 18.00: Karácsonyi vacsora. Játékfilm. 19.30: Csillogó papíros. 20.00: Jelenidő. Riportműsor. 21.00: A Carabinedosszié. 21.30: Az emberiség örökösége. Dokumentumsorozat. 21.55: Szabadtéri színpad. 22.00: Tv-híradó. 22.30: Ismeri ön Sváicot? — vetélkedő. 22.35: Francia ajkú kontinensek. 23.35: A Holdon jártunk. Magazinműsor. 0.20: Hiányjelek. 0.35: Csillogó papíros. 1.00: Műsorzárás.

OSZTRÁK TELEVÍZIÓ 1. MŰSOR

9.00: Hírek. 9.05: Munsterék — horrorparódia. 9.30: Bécsi mutatványosbódé. 10.15: Gyilkosság három felvonásban. Amerikai film. 11.45: Utazás Tibetbe. 12.15: Közép-Európa bölcsői. — Prága. 13.00: Hírek. 13.10: Mi. 13.40: 15 perccel éjfél után — német rövidfilm. 14.00: A musztáng, a medve és a vadász — amerikai film. 15.35: Sport Goofy. — Walt Disney rajzfilmje. 16.00: A boszorkányponty — bábszínház. 16.35: Mini műterem. 16.55: Mini tv-híradó. 17.10: Pumukli kalandjai. 17.40: Mini klub. 18.00: Mi. 18.30: Az angyal visszatér. 19.30: Tv-híradó. 20.00: Sporthírek. 20.15: A nercbunda érintése — amerikai film. 21.50: Oldalpillantások. 22.00: Nagy Sándor — amerikai film. 23.45: Minden lében két kanál. 0.35: Hírek.

RENDKÍVÜLI LEHETŐSÉG

Baranyában üzleteinkben, áruházainkban!

Mindössze 10% ELŐLEG befizetése mellett, — MINDEN általunk forgalmazott termékre kiterjedően — 5000 FT értékhatár FELETTI vásárlás esetén (12—24 havi lejárattal) ROVID LEJÁRATÚ hitelt biztositanak vásárlóink nak a Baranya Megyei Takarékszövetkezetek.

PARTNEREINK ÚJ AKCIÓNKBAN:

Siklós- és Vidéke, Mohács- és Vidéke,
Bóly- és Vidéke, Újpetre- és Vidéke,
Ormánsági-Vajszló, Mecsekvidéke, Mecseknádasd,
Hegyhátvidéke, Mágocs, Szentlőrinc- és Vidéke

Takarékszövetkezetek.

TÁJÉKOZÓDJON ÉS ÉLJEN A LEHETŐSÉGGEL, HISZEN

Önnek is üzlet a Baranyaker 100 üzlete!

A SZENTLŐRINCI ÁLLAMI GAZDASÁG

megkezdte a

BURGONYA VETŐGUMÓ
értékesítését.

A vajszlói burgonyafeldolgozó üzemben
28—45 mm átmérőjű burgonyát 16,50 Ft/kg,

a 45—60 mm átmérőjű burgonyát 23,50 Ft/kg
árban értékesiti „A" minőségben, 1 éves fokozatban.

Eladás hétfőtől péntekig 8—15 óráig.

A PÉCSI ÉPITŐ- ÉS TATAROZÓ VÁLLALAT

felvételre keres:

— kisfeszültségű elosztóberendezések gyártásirányitásában mérnököt,

— ill. üzemmérnököt.

JELENTKEZÉS: a személyzeti vezetőnél.

Pécs, Tímár u. 23. sz.

Dolgozókat felvesznek

A PÉCSI Vízmű felvételt hirdet hegesztő és bádogos szakmunkások részére. Jelentkezni lehet: Pécs, Nyugati Ipari út 8., vagy telefonon: 14-633. (871)

AZ AGROKER Vállalat felvesz közgazdasági érettségivel, legalább 5 éves gyakorlattal rendelkező anyagkönyvelő munkatársat. Jelentkezés: Bonnet Gáborné pü.-számv. oszt.-vez.-nél. Telefon: 26-255/130. (914)

A POSTA Gépjármű Szállítási Uzem felvételre keres autógépész üzemmérnököt tmk-előadói és műszaki ellenőr munkakörbe, szakirányú végzettséggel rendelkező dolgozót garázsvezetői munkakörbe, autódaru és hidraulikus rendszerek javításában jártas szakmunkást, gépjárműszerelőt, gépjármű karosszéria lakatost, dízel-üzemi gépjárművek javításában, beszabályozásában jártas gépjárműszerelőt és gépjárműjavító műhelybe segédmunkást. Jelentkezés: személyesen, Pécs, Diósi út 51. (737)

DUNÁNTÚLI Regionális Vízművek Pécsi Uzemigazgatósága felvételre keres: IBM PC-re adatrögzitőt. Számviteli adatfeldolgozásban jártas előnyben. SZTK-ügyintézőt, lehet kezdő is, tanfolyami beiskolázást biztositunk. Számviteli ügyintézőt, lehet kezdő is. Jelentkezni lehet: a 27-388-as telefonszámon, a munkaügyi előadónál. (736)

BERUHÁZÁSI és létesitményi főosztályunkra beruházási előadó és műszaki ellenőri munkakörökbe felvételre keresünk: 2 erősáramú villamosmérnököt, vagy üzemmérnököt, 1 híradástechnikai üzemmérnököt, 1 épületvillamos üzemmérnököt. Kereseti lehetőség gyakorlati időtől függően, megállapodás szerint. Jelentkezés: Dél-dunántúli Áramszolgáltató Vállalat, személyzeti és oktatási főosztály, Pécs, Rákóczi út 73/B. Telefon: 10-711/51-48. (691)

NYÁRI időszakra fiatal, csinos, jó megjelenésű fotómodelleket keresünk. Cím: Pécs, Fekete Gyémánt tér 21. II. emelet 1. ajtó. — 17 órától 18 óráig. (9527)

MECSEK Füszért Vállalat felvesz árukiséröket. Jelentkezés: Pécs, Raktárbázis, Megyeri út 39., személyzeti előadónál, 7—13 óráig. (1031)

PÉCSI közművelődési intézmény felsőfokú végzettséggel rendelkező gazdasági vezetőt keres. Jelentkezés: a 13-648-as telefonon, az igazgatónál. (1028)

KÜMŰVEST, kisiparos főállásban alkalmaz jó kereseti lehetőséggel. Pécs, Hajnalka u. 28. 17—18 óra között. (9988)

AZ AGROKER Áruház takarítónő munkatársat keres. Érdeklődni: Vér Géza áruházvezető-helyettesnél, Pécs, Közraktár u. 7/A. Telefon: 11-682, 11-459. (747)

A MÉH Vállalat központja (Pécs, Dr. Doktor S. u. 14.) üzemeltetési előadót, normást vesz fel. (729)

MAGÁS kereseti lehetőséggel munkatársakat keresünk asztalos, kőműves, hidegburkoló szakmában. — Jelentkezés: Pécs, Endresz Gy. u. 44. Telefon: 13-797. (859)

A VIZGÉPÉSZETI Vállalat jó kereseti lehetőséggel felvételt hirdet változó munkahelyre, az ország bármely pontján az alábbi szakmákban: technológiai szerelő, csőszerelő-hegesztő, lakatos-hegesztő és segédmunkások. Vidékieknek szállást biztositunk. Jelentkezés: Pécs, Mecsekalja (Pellérd), új szennyvíztisztító telep, Szlaczka Józsefné, kedd, szerda, csütörtök 7—16 óráig. (911)

A PÉCSI Ingatlankezelő Vállalat munkatársat keres vállalatszervezői munkakörbe, szervezési gyakorlattal, felsőfokú iskolai végzettséggel. Jelentkezni lehet: a vállalat személyzeti és oktatási osztályán, Pécs, Rákóczi út 55. I. emelet 22. (861)

OLCSÓN, JÓL A RÓKUS UTCAI RUHÁZATI BOLTBAN VÁSÁROLHATI

ÁRENGEDMÉNYES AJÁNLATUNK:

férfi szabadidőfelső
690 Ft helyett 345 Ft-ért,
vászon fehér alsó
80 Ft helyett 48 Ft-ért,
flanelalsó 198 Ft
helyett 119 Ft-ért,
férfipulóver 680 Ft helyett
476 Ft-ért, és
725 Ft helyett 506 Ft-ért
vásárolható!

Takarékoskodjon — most vásároljon!

BARANYA MEGYEI MŰSZAKI KERESKEDELMI VÁLLALAT MIKER PÉCS

A PIERT Ker. Váll. 31. sz. lerakata felvesz: 1 targoncavezetőt és 1 áruösszeállitót. Jelentkezni lehet Pécs-Cserkúton, a lerakatvezetőnél. (Megközelithető az uránvárosi végállomásról, a 26-os autóbusszal.) (910)

A PÉCSI Ingatlankezelő Vállalat belső ellenőrt keres felsőfokú szakirányú végzettséggel. Jelentkezni lehet: a vállalat személyzeti és oktatási osztályán, Pécs, Rákóczi út 55. I. emelet 22. (862)

A PANNÓNIA Sörgyár munkatársat keres műszaki fejlesztői munkakörbe, műszaki egyetemi, vagy műszaki főiskolai végzettséggel. Felvétel esetén nagyértékű természetbeni juttatást biztositunk. Jelentkezni lehet: Pécs, Alkotmány u. 94. szám alatt személyesen a műszaki fejlesztési osztályvezetőnél, vagy telefonon a 14-811/265-ös melléken. (863)

A KSH SZUV Pécsi Számítóközpontja jó kereseti lehetőséggel nagyszámítógépes termelési környezetbe diszpécsereket keres felvételre. ESZR-ismeretekkel rendelkezők előnyben részesülnek. Jelentkezni lehet: Petren Ferenc csoportvezetőnél: Pécs, Szántó Kovács J. u. 3. Telefon: 32-355/27-es mellék. (869)

AZ MN Textiltisztító és Javitóüzem felvesz 2 műszakos beosztással betanitott gépi munkára nő dolgozókat, konfekció és javitási munkában jártas varrónőket 2 műszakos munkarendbe. Kedvező kereseti lehetőség, teljesitménybérezés alapján. Jelentkezés: Tordai Károly üzemvezetőnél, Pécs, Kertváros, Akác u. 1. (bejárat a Honvéd Kórházon keresztül). Telefon: 24-025. (864)

FELVESZÜNK számítógépes feldolgozásban gyakorlott folyószámlakönyvelőt. PIERT Kereskedelmi Vállalat dél-dunántúli kirendeltsége, Pécs, Perczel u. 2. (867)

MOHÁCSON kisiparos rakodót és B, C jogosítvánnyal rendelkező gépkocsivezetőt keres. Jelentkezni: Mohács, Bocskai u. 15. (9915)

BARANYA—TOLNA Megyei Tégla- és Cserépipari Vállalat mérlegképes és középfokú közgazdasági végzettséggel munkatársakat keres. — Jelentkezés: személyzeti osztály, Pécs, Mártírok útja 12. (933)

A TRITEX Kereskedelmi Vállalat raktárháza érettségizett, gépirni tudó adminisztrátort vesz fel. Jelentkezni a raktárház-igazgatónál: Pécs, Közraktár u. 1. (931)

AZONNALI belépéssel felvesznek pénzügyi osztályunkra inkasszóst gépirni tudással, valamint 1 nyugdijas udvaros segédmunkást. Jelentkezés: Dél-dunántúli Röviköt Ker. Váll., Pécs, Közraktár u. 1. (943)

NONSTOP vendéglogadó nyilik a pécs-vasasi elágazásnál május 1-jén. Felszolgálókat, szakácsokat, konyhalányokat, szobaasszonyokat, takarítókat felveszünk. Jelentkezni: személyesen naponta 19 óra után, Pécs, Kakukk u. 22. (13212)

KÖLTSÉGVETÉSI intézmény felsőfokú végzettséggel és költségvetési gyakorlattal rendelkező pénzügyi és számviteli osztályvezetőt keres. — Részletes szakmai önéletrajz szükséges. Jelentkezés a Hunyadi úti hirdetőbe: „Április 15." (976)

BARANYA Megyei Tanács Kórház-Rendelőintézet felvesz 4 betegszállitót, 6 haemetasszisztenst helyettesnek, 1 műtős asszisztenst, 1 portás-betegszállitót, 2 szakképzett Rtg.-asszisztenst, takarítónőket, 1 általános asszisztenst. (1024)

A PÉCSI Közúti Épitő Vállalat munkatársakat keres felvételre: autószerelő, gépszerelő és lakatos szakmunkást, valamint szervizmunkást. Jelentkezés: Horváth László üzemvezetőnél, Pécs, Magtár u. 4. szám alatt. — Telefon: 10-162. (1023)

A PÉCSI Orvostudományi Egyetem központi könyvtára (Szigeti út 12.) azonnalra keres könyvtárosokat, előreláthatólag hosszabb ideig tartó helyettesitésre. Idegen nyelv ismerete szükséges. (1022)

A POTE Urológiai Klinikája takarítónőt keres felvételre. Jelentkezés: Pécs, Munkácsy M. u. 2. szám alatt, vagy a POTE munkaügyi osztályán, Pécs, Honvéd u. 5. (1021)

A MÁV Pécs Vontatási Főnöksége vasipari szakmunkásképesitéssel vagy középiskolai végzettséggel rendelkező fiatalokat vesz fel mozdonyvezető-gyakornoki munkakörbe dizel- és villamos mozdonyra. A kiképzési idő alatt havi 8500—9700 Ft-ot, majd végzés után 10 000 Ft feletti bért biztosit. Továbbá Pécsbánya-rendező kocsijavító műhelyébe (2 műszakos munkarendbe) lakatos szakmunkásokat, vagy betanitott lakatosokat (hegesztő vizsgával) vesz fel. Jelentkezés: Pécs Vontatási Főnökség munkaügyi csoportjában. Telefon: 10-428. (1018)

ÁPOLÓNŐT felveszünk. III. sz. Szociális Otthon, Pécs, Tímár u. 5. (1015)

KERESÜNK gépkocsival rendelkező, termékleadásban jártas ügynököt. Jelentkezés az 570-433/177-es telefonon. Postacim: Budapest, Pf. 50. 1725. Budakör Kisszövetkezet. (2055)

A PÉCSI Vizmű felvételt hirdet hegesztő és bádogos szakmunkások részére. Jelentkezni lehet: Pécs, Nyugati Ipari u. 8., vagy telefonon: 14-633. (871)

A POTE Fül-Orr-Gégeklinikája felvételre keres műtőssegédeket, valamint szakképzett nővéreket. Jelentkezés: Pécs, Munkácsy M. u. 2. szám alatt, vagy a POTE munkaügyi osztályán, Pécs, Honvéd u. 5. (1020)

A BARANYA Megyei Magas- és Mélyépitő Vállalat pécsi munkahelyre, jó kereseti lehetőséggel felvesz több éves gyakorlattal villanyszerelő szakmunkásokat. Jelentkezni lehet: a vállalat Pécs, Verseny utcai telepén, Hajdu Tibor épitésvezetőnél. Telefon: 26-233. (1017)

A BARANYA Megyei Magas- és Mélyépitő Vállalat felvesz tmk villanyszerelőt, változó munkahelyre, saját személygépkocsival rendelkezők jelentkezését várjuk. Jelentkezni lehet: Pécs, Verseny utcai telep, Migács Mihály tmk-vezetőnél.

A BARANYA Megyei Magas- és Mélyépitő Vállalat felvesz Pécs, Verseny utcai telepére tmk-üzemébe esztergályos szakmunkást. Jelentkezni lehet: Pécs, Verseny utca, Migács Mihály tmk-vezetőnél. (1016)

SVÁJCI—BELGA—MAGYAR kft. keres nyugat-magyarországi székhellyel üzemeltetett fogászati rendelőibe gyakorlattal rendelkező fogszakorvosokat. Német nyelvtudás elengedhetetlen. A pályázatokat kérjük az eddigi működésének rövid leirásával „Magas szaktudás, 1699" jeligére a Budapest, Felszabadulás téri hirdetőbe. (1699)

PLASTEX Ipari Szövetkezet központjába anyagkönyvelőt azonnal felvesz. Jelentkezés: Pécs, Déryné u. 35. (916)

A MECSEKI Kultúrpark felvesz a vidámpark üzemelése idejére játékkezelőket, lehet nyugdijas is, állandó munkára lakatos szakmunkást. Jelentkezni lehet: a vidámparki irodában 8—15 óráig. (870)

JÓ műszaki-gépészeti érzékkel rendelkező 25—35 éves munkatársakat keresünk gumigyártó és gumijavító munkára — alkalmanként 2 műszakos munkarendbe. Jelentkező leveleket: „Kisüzem" jeligére a Hunyadi úti hirdetőbe. (13737)

GYAKORLOTT redőny—reluxa üzletkötőt keresek, fő- és mellékállásba. Jó kereseti lehetőséggel, a legnagyobb %-kal. „Reluxa—30" jeligére a Hunyadi úti hirdetőbe. (9555)

REDŐNY-RELUXA forgalmazásához agilis üzletkötőket keresek. — „Rendkivül magas jutalék" jeligére a Hunyadi úti hirdetőbe. (11921)

FELSZOLGÁLÓT, szakácsot keresek. „Március 11840" jeligére a Hunyadi úti hirdetőbe. (11840)

RELUXA üzletkötőket felveszek fő- és mellékállásba, kizárólag gyakorlattal rendelkezők jelentkezését várom „Fő állás" jeligére a Hunyadi úti hirdetőbe. (11848)

KISIPAROS felvesz kőműveseket és segédmunkásokat. Érdeklődni az esti órákban: Pécs, Nagy Jenő u. 22. Vincze. (9766)

NŐI dolgozót felveszek. Terefere kisvendéglő, Keszü út 80. (11918)

KÉZUGYESSÉGGEL rendelkező fémipari végzettségű férfi dolgozót és bútorasztalosokat felveszünk. Jelentkezni: Pécs, Pécsváradi u. 2. Schittni László részlegvezetőnél. — Butex kft. (9617)

A PÉCSI úttörőház takarítónőt keres. Jelentkezni lehet: Pécs, Dr. Veress E. u. 6. szám alatt 9—16 óráig a gazdasági vezetőnél. (124182)

A BARANYA Megyei Tanács Gyógyszertári Központja (Pécs, Uröi fasor 2/A.) felvételre keres ebédosztó-takarítót. Jelentkezés: személyesen a gondnoknőnél lehet. (764)

AZ OKHB Rt. mohácsi bankszerve fiatal, katonai szolgálatát teljesitett, közgazdasági technikummal rendelkező mohácsi munkaerőt keres. Jelentkezés: Mohács, Szabadság u. 23, 8—16 óráig. (777)

BŐRDÍSZMŰVES szakképzettségű nőt keresek. „Könnyű munka, sok pénz" jeligére a Hunyadi úti hirdetőbe. (13252)

A PÉCSI Autójavító Kisszövetkezet gyakorlattal rendelkező autófényezőket felvesz. Jelentkezni lehet: Pécs, Diósi út 49., karosszéria-müvezetőnél. (742)

KÖZGAZDASÁGI érettségivel rendelkező pénzügyi elszámoltatót vesz fel a Baranya Megyei Idegenforgalmi Hivatal. Jelentkezés: Pécs, Széchenyi tér 9., pénzügyi osztályvezetőnél. (774)

GRAFIKUSOK jelentkezését várjuk, magas szinvonalon, színes technikával készülő képeslapok kidolgozásához. Piacképes eredeti ötleteket is szivesen veszünk. 4015 Debrecen, Pf.: 38 (106902)

A PÉCSI Művészeti Szakközépiskola adminisztrátort keres pénztárosi munkakörbe. Jelentkezés: Pécs, Radnics u. 9., gazdasági hivatalban. (728)

PÉCSI közművelődési intézmény megfelelő végzettséggel rendelkező üzemeltetőt keres büféjéhez, kölcsönös megfelelő feltételekkel. Jelentkezni lehet a 13-648-as vagy a 24-855-ös telefonszámon. (824)

GÉPKÖNYVELŐT számítógépes rendszerhez, továbbá kontírozó könyvelőt költségvetési gyakorlattal felveszünk. Jelentkezni: Pécsi Közúti Igazgatóság, Pécs, Köztársaság tér 5. (13-844) (779)

A PÉCSI Ingatlankezelő Vállalat munkatársat keres értékkönyvelői munkakörbe, közgazdasági érettségivel. Jelentkezni lehet a vállalat személyzeti és oktatási osztályán, Pécs, Rákóczi út 55., I. em. 22. (786)

PÉNZÜGYI és számviteli osztályvezetőt felsőfokú végzettséggel és költségvetési gyakorlattal felveszünk. Jelentkezés: Pécsi Közúti Igazgatóság, Pécs, Köztársaság tér 5. (13-844) (789)

MOTORFŰRÉSZ-KEZELŐ, lakóterületi műtárgyvédelmi vizsgával, saját géppel, munkakönyvvel rendelkező fiatalok jelentkezését várja a Modulprakt Szövetkezet. „Nettó: 20 000 Ft, 124175" jeligére a Sallai utcai hirdetőbe. (124175)

HOLNAP NYUGDÍJAS DÉLELŐTT

KONZUM SKALA-COOP ÁRUHÁZ Pécs, Kossuth tér

A KONZUM ÁRUHÁZBAN!

5000 Ft alatti nyugdijjal rendelkezők egyes árukat

OLCSÓBBAN VÁSÁROLHATNAK

9—14 óra között.

Kérjük az utolsó havi nyugdíjszelvényüket hozzák magukkal.

A PÉCSI Postaigazgatóság távközlési osztálya felsőfokú végzettséggel rendelkező elemző közgazdászt keres a távközléstejlesztési feladatok előkészitéséhez. Bérezés megegyezés szerint. Jelentkezés: Reiner Ágoston osztályvezetőnél, Pécs, Jókai u. 10., I. em. 4. Telefon: 11-882. (790)

A PÉCSI Vasas Ipari Szövetkezet azonnali belépéssel felvesz lakatos, esztergályos, marós, hegesztő szakmunkásokat, öntödei segédmunkást, valamint számlázásban jártas üzemi adminisztrátort. — Jelentkezés: Pécs, Szalai A. u. 15., munkaügy. (832)

A DÉL-DUNÁNTÚLI Környezetvédelmi és Vizügyi Igazgatóság Környezetvédelmi és Vizügyi Mérőállomása környezetvédelmi mérési és tervezési munkákhoz felsőfokú végzettségű, fiatal munkatársakat keres. Jelentkezni lehet a mérőállomás-vezetőnél személyesen vagy levélben. Cím: Cserkút, Csárdakörnyék 6. (765)

BARANYA Megyei Idegenforgalmi Hivatal francia nyelvtudással, egy év meghatározott időre idegenforgalmi ügyintézőt vesz fel. Lehet kezdő is. Jelentkezés: Pécs, Széchenyi tér 9., főiroda vezetőnél. (865)

Építkezők figyelem!

KALEIDOLIT FAGYÁLLÓ BURKOLÓLAP

417,— Ft/m² áron kapható, amig a készlet tart.

PANNÓNIA ÁFÉSZ — Metalloglobus Szinesfémbolt

Pécs, Nagyárpádi út 15—17.

Telefon: 28-548

Nyitva tartási idő: 7.00—15.30 óráig.

Engedményes műszakicikk-vásár a TITÁNNÁL!

	Régi ár:	Új ár:
Rádiómagnó sztereó Videoton	8 520,—	5 990,—
Rádiómagnó sztereó Sanyó	10 000,—	6 000,—
Music-center NDK	14 700,—	10 300,—
SEMI-SLIM hifi-torony 60/80 W hangfallal	27 000,—	14 900,—
Szokol táskarádió	1 350,—	990,—
Autórádió hangfallal cseh	2 530,—	1 770,—
Autórádió NDK	1 530,—	1 200,—

Címünk: 12. sz. Vas—műszaki szaküzlet, Pécs, Kossuth L. u. 63. Telefon: 13-972.

Nyitva tartás: hétfőn—péntek 9—17 óráig, szombaton 9—13 óráig.

TITÁN KERESKEDELMI VÁLLALAT



TELEPEINKRŐL elépítheti:
FÉSZEK ÁRUHÁZAINKBÓL
kényelmesebbé, szebbé teheti OTTHONÁT!

Pécs, Kossuth tér

A KONZUM ÁRUHÁZ
IPARCIKK SZINTJÉNEK AJÁNLATA

Pécs, Kossuth tér

AudioTon
VIDEO LEJÁTSZÓ
23 900.-

Szines TV-k engedménnyel

VIDEOTON
rádiós-magnók
~~B53o,-~~ 75oo,-

CROWN®
VIDEOMAGNÓ 29 900.-

PÉCSI KINÁLAT
BÉCSI ÁRAKON

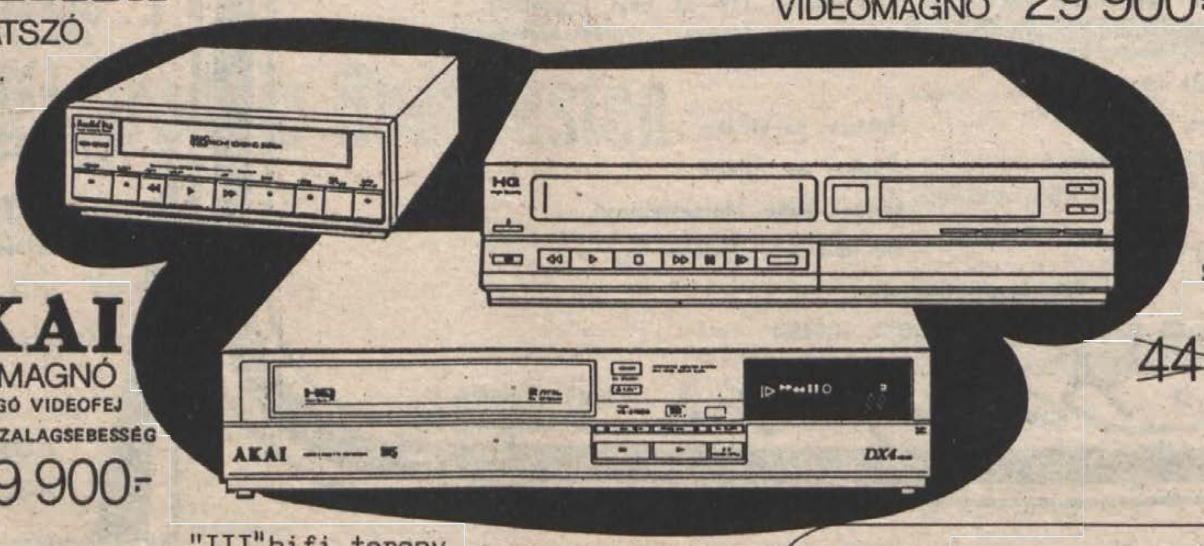

AKAI
VIDEOMAGNÓ
- NÉGY FORGÓ VIDEOFEJ
- KÉTFÉLE SZALAGSEBESSÉG
49 900.-

„ITT"
VIDEOMAGNÓ
~~44 900.-~~
39 900.-

"ITT" hifi torony
~~24.900,-~~ 19.9oo,-

akvaball
146.-

játék nyomda



189.-
6 féle kivitelben

robotron
írógépek
6006 37 500.-
6120 49 900.-
ERIKA 24.4oo,-

Märklin
Design by
építő
Reklámáron!
103.- 200.-

társasjátékok



105.- 788.-

ARTIS
ping-pong asztal
5390.-
Rendkivüli játékvásár engedménnyel

MAJORETTE®
autók
99.- 170.-

faliórák
790.- 1930.-

ébresztő órák
166.- 790.-

Anyakecskéket vásárolunk. — Válaszokat darab és irányár megjelölésével. „Pesti megye 2065" jeligére a Felszabadulás téri hirdetőbe kérjük küldeni.

orvosmunkák
cégérek reklámfüggők
épület rézmunkák
rövid határidőre
megrendelhetők
iparmüvészeti kivitelben
tervezéssel is.
Pécs, Kispiricsizma dülő 1.
tel.: 34-354, 12-090
Generál-Coop

Új, vagy újszerű jó műszaki állapotú MIKROBUSZT vásárolnánk.

„Kereskedelmi vállalat" jeligére a Hunyadi úti hirdetőbe.

A SZENTLŐRINCI ÁLLAMI GAZDASÁG tipizálás miatt megvételre felajánl:

1 db Zetor Krisztál 120/45-öst + motor,
1 db T—174/2 rakodógépet.
Érdeklődni lehet:
Tarcsapuszta,
Szlaeti Ferenc
kerületvezetőnél.

Április közepén
lebontással eladunk
cserépkályhákat,
valamint olcsó olajkályhákat.
Janus Gimnázium,
Pécs, Déryné u. 2.

K&H BANK K&H BANK K&H BANK

EGY FORINTÉRT MÁSFELET.

A mi vidékünkön az emberek alaposan megnézik, mire költik a pénzt.
A Kereskedelmi Bank Rt. fiókjai olyan letéti jegyet ajánlanak, amely három év múlva a névérték másfélszeresét éri adómentesen.
Ez jó befektetés azok számára is, akik nem könnyen keresik meg rá a pénzt.
Alap kamat:
Egy év után: 19%
A második év után kamatos kamat.
És egy plusz ajándék:
a Bank minden 400. letéti jegy névértékét sorsoláson megduplázza.
Szakembereink baráti tanáccsal, üzletkötéssel szívesen állnak rendelkezésére.

K&H BANK K&H BANK K&H BANK

KERESKEDELMI BANK RT.

Mohács, Szabadság u. 23. Telefon: 01/10-549
Pécs, Széchenyi tér 9. Telefon: 72-33-134
Siklós, Felszabadulás u. 26. Telefon: 72-80-309
Szigetvár, Széchenyi ltp. 2/a

A B. M.-I PATYOLAT MOSODA VÁLLALAT
munkatársakat keres, azonnali belépéssel:
— pénztáros, könyvelő,
— kalandergép-kezelőket (vasaló),
— rázókat (5 hónapig kettő, 7 hónapig egy műszakban).
JELENTKEZÉS: Pécs, Tüzér u. 13., munkaügyön.

A NIVÓKER OLCSÓ ÁRUKAT ÉRTÉKESÍTŐ RUHÁZATI NAGY- ÉS KISKERESKEDELMI KFT., Kaposvár. (Tel.: 82-19-687)

Nagykereskedelmi

forgalmazásra kínálja:
Kaposvár, Dombóvári u. 1. sz. alatti központi raktárából:
— nyugati importból közvetlen beszerzésü bálás árut, kilós áron, tisztított blúzokat, ruhákat, darabáruként,
— lábbeliket,
— kötött árukat,
— szabadidőruhákat.

A fenti áruk a NIVÓKER KFT.
Fortuna boltjaiban kiskereskedelmi áruként is megvásárolhatók.

NÍVÓKER KFT

KISSZÖVETKEZET
kőműves és ács brigádokat
alkalmazna egész éven át.
ÉRDEKLŐDNI:
8—16 óráig, a 13-111/55 telefonon.

HOMOK!

A PÉCSVARADI „ZENGŐALJA" MGTSZ.

1989. március 20-tól újra üzemelteti

homokbányáját

a 6-os út mellett, a szilágyi elágazásnál.

NYITVA TARTÁS:

7—17 ÓRÁIG MUNKANAPOKON.

Fuvarvállalás a termelőszövetkezet központi irodájában.

FELAJÁNLJUK SZABAD KAPACITÁSUNKAT 1989-RE:

1. Festés (döntően beégetős festés),
2. Szitázás.

MECHANIKAI LABORATÓRIUM

pécsi gyáregysége, Pécs, Szilva u. 1—3.

76-26-488.

TITÁN KERESKEDELMI VÁLLALAT

boltjainak ajánlata!



Az alábbi típusú JUGOSZLÁV csaptelepeket és tartozékokat kínáljuk közületek és magánvásárlók részére:

- fali csaptelepek,
- mosdó-csaptelepek,
- mosogató-csaptelepek,
- zuhany csaptelepek,
- búraszifonok,
- sarokszelep, stb.

Kedvező ár, igényes kivitel!

Cím: 12. sz. Vas—műszaki szaküzlet, Pécs, Kossuth L. u. 63. Tel.: 13-972.

15. sz. TITÁN Áruház, Pécs, Verseny u. 21. Tel.: 13-866, 13-030.

TITÁN KERESKEDELMI VÁLLALAT

Az ÉPGÉP Pécsi Gyára FELVESZ

felsőfokú végzettségű, gépipari-kereskedelmi gyakorlattal rendelkező, németül beszélő kereskedelmi osztályvezetőt, továbbá tmk-villanyszerelő, lakatos, esztergályos, marós (lefejtő fogazógépre), vízvezetékszerelő, szerviz szerelő lakatos, villanyszerelő szakmunkásokat, autogénvágót, gépi lemezvágó, olló- és élhajlítógép kezelőt, valamint gépírni tudó adminisztrátort.

Érdeklődni az üzemgazdasági osztályon lehet

Telefon: 26-477

ÉPGÉP

Építkezők, építtetők figyelem!

BETONACÉL MÉRETRE VÁGÁSA, HAJLÍTÁSA,
KEVERTBETON ELADÁS C6—C30-as minőségben,
MIXERES SZÁLLÍTÁS,
BETONPUMPÁS BEDOLGOZÁS.

MINDEZT KÍNÁLJA:
A BÁZIS IPARI
ÜZEMIGAZGATÓSÁGÁNAK BETONÜZEME.

TELEFON: 15-844/16.
BETONACÉL HAJLÍTÓ ÜZEME.

TELEFON: 15-844/85.
CÍMÜNK: 7634 PÉCS, PELLÉRDI ÚT 55.

PÉCS BÁZIS

A Kőfaragó- és Épületszobrászipari Vállalat

ipari Főüzeme, SIKLÓS

FELVESZ

a főüzem területére (3 műszakban)
szakmával rendelkezőket vagy érettségizett dolgozókat.

BÉR: 10 000—15 000 Ft, (teljesítmény szerint).

A FELVÉTELNÉL ELŐNYBEN RÉSZESÍTJÜK:
a kőműves, burkoló, villanyszerelő, lakatos, gépkezelő, targoncakezelő szakmával rendelkezőket.

JELENTKEZÉS: a személyzeti vezetőnél.

A ZSOLNAY PORCELÁNGYÁR

munkatársakat keres

– egy műszakos munkarendben FÉRFIAKAT tetőfedő, ács, központifűtés-szerelő, meós, targoncavezető (villamos és dízel) munkakörökben, NŐKET aranyozó (jó rajzkészséggel rendelkező, 18 éven felülieket várunk) és anyagvizsgáló munkakörbe.

– két műszakos munkarendben NŐKET betanított munkára, FÉRFIAKAT csiszoló munkakörbe (forgácsoló szakmával).

– három műszakos munkarendben FÉRFIAKAT villanyszerelő munkakörbe.

Jelentkezés: személyesen a vállalat személyzeti és munkaügyi osztályán. Pécs, Zsolnay V. u. 69.

ZSOLNAY·HUNGARY 18 68 PÉCS HAND-PAINTED

A BARANYA—TOLNA MEGYEI
TÉGLA- ÉS CSERÉPIPARI VÁLLALAT

SZIGETVÁRI TÉGLAGYÁRA MŰVEZETŐ

MUNKAKÖRBE MUNKATÁRSAKAT KERES.

JELENTKEZÉS: SZIGETVÁRI TÉGLAGYÁR, GYÁRVEZETŐNÉL.

PÉCSI FAIPARI SZÖVETKEZET
MINTABOLT

Pécs, Kossuth L. u. 50.
Telefon: 18-170.

Húsvéti akció

A BNV-n díjat nyert TIROL rusztikus étkezőgarnitúrára előjegyzést vesz fel gyors szállítási határidővel és házhoz szállítással.

NYITVA TARTÁS:
hétfőn: 9—13-ig,
kedd, csütörtök: 10—18-ig,
szerda, péntek: 9—17-ig,
szombat: 9—12-ig.



A HAJDÚSÁGI IPARMŰVEK
PÉCSI MINTABOLTJÁBAN,

Pécs, dr. Doktor S. u. 9. sz. alatt
a gyár termékeinek széles választékát vásárolhatja meg.

- „Grácia" mosogatógép,
- lapradiátorok,
- forróvíztárolók,
- hagyományos és automata mosógépek,
- centrifugák,
- alkatrészek.

Automata mosógépek 30% lefizetése mellett, részletre is vásárolhatók.

A helyszínen OTP-ügyintézés.

VÁRJUK KEDVES VÁSÁRLÓINKAT!

HAJDÚ

A BVM DUNAÚJVÁROSI GYÁRA

szíves figyelmébe ajánlja korszerűen felszerelt betonüzeméből garantált minőségű

transzportbetonját

közületek és magánosok részére.

A kiválasztott betonminőség különböző konzisztenciával és szemcsenagysággal vásárolható.

MEGVÁSÁROLHATÓ:

Hird, komlói gyáregységünk.
Hirdi telepén: telefon: 06/72/13-986
Telex: 012288
Cím: 7693 Pécs-Hird, Vasút út.

Komlói telepén: telefon: 06/72/81-123.
Telex: 012382.
Cím: 7300 Komló, Ipari u. 4.

PÉCS-CSERKÚT KÜLTELEK 6. —
a PIÉRT központi telepe és a 6-os számú főút közti terület —

- 38 728 m² földterület és
- 226 m² közművesített épülettel

eladó.

Érdeklődni:

Szigetvári Állami Gazdaság,
meliorációs főmérnökség,
Szigetvár, Dencsházai u. 1.

Telefon: Szigetvár 292.
Telex: 12-431.

LAKÁS-INGATLAN

Villányban 600 négyszögöl lugasszőlővel, épülettel sürgősen eladó. Érdeklődni: Villányban, Schäffer Antalnál.

Családi ház eladó. Érdeklődni: Komló, Kodály Zoltán u. 49. sz. Szombat, vasárnap.

Eladó 2 szobás, összkomfortos kertes családi ház. Érdeklődni: Pécs, Vadász u. 42.

Szőlő, gyümölcsös hétvégi házzal, 249 négyszögöl területet cserélnék 1,5 szobás lakásra. „Összkomfort" jeligére a Hunyadi úti hirdetőbe.

Gazdálkodásra, vagy hétvégi háznak alkalmas 3 szobás, máriakéméndi családi ház nagy kerttel eladó. — Érdeklődni: 30-487. Sashegyi Gábor, Kalinyin út 45. II. 10.

Uránvárosi 2 szobás szövetkezeti lakásomat elcserélném harkányi társasüdülőben lévő lakrészre vagy nyaralóra. Érdeklődni: 30-487. Sashegyi Gábor, Pécs, Kalinyin út 45. II. 10.

300 négyszögöl zártkert küttal, építőanyaggal, engedélyezett tervvel eladó. „Málomi tópart" jeligére a Hunyadi úti hirdetőbe.

Sürgősen eladó áron alul 3 szoba-konyhás, összkomfortos új családi ház nagy kerttel, gazdasági épülettel. Irányár: 900 ezer Ft. Cím: 7011 Alap, Kossuth u. 135. Szekrényesi Lajos.

Elcserélném teljesen felújított, 2 szobás, Krisztina tér melletti tanácsi lakásomat Szlivenvagy Kolorszvár u. környéki 1,5 vagy 2 szobás hasonlóra. — „Már most aktuális" jeligére a Hunyadi úti hirdetőbe.

2 szobás, kertes családi ház gazdasági épülettel eladó. Szabadszentkirály, Ady E. u. 21. sz.

Tehermentes, kertvárosi, 40 m²-es, 1,5 szobás öröklakás év végi költözéssel eladó. Érdeklődni: Pécs, Illyés Gyula u. 72. I. 5.

Nagyvátyi szőlőhegyen 500 négyszögöl szőlő, présház teljes felszereléssel eladó. Érdeklődni: Orbán Gyula, Nagypeterd, Kossuth L. u. 13.

2 szoba összkomfortos szövetkezeti lakás 150 ezer Ft OTP-tartozással eladó. Sarohin tábornok út 25. III. em. Azonnal beköltözhető, lift van. Érdeklődni: munkanapokon 17—20 óra között telefonon: 30-754-es számon vagy személyesen, dr. Frei János, Pécs, Anna u. 22. sz. alatt.

Pécstől 9 km-re, perekedi zártkertben 750 négyszögöl mezőgazdasági ingatlan, présház, pince felszerelésel együtt eladó. — Ciszterna van. A terület megosztása: 250 négyszögöl gyümölcsös, 160 négyszögöl szőlő, 240 négyszögöl konyhakert. Irányár: 250 ezer forint. Érdeklődni lehet: Pittino István, Komló, Sallai I. u. 8.

Eladó pécsbagotai veteményeskert. Érdeklődni lehet: Pécs, Hajdú Gy. u. 54. I. 3. Vaszilkó Lajos, mindennap 3 órától.

Mohácsi szőlőhegyen 470 négyszögöl szőlő, 167 négyszögöl kert présházzal, pincével, teljes felszereléssel eladó. Érdeklődni: Mohács, Radnóti ltp. 13. II. emelet 5. 5 óra után.

3 szoba + konyhás régi paraszthz melléképületekkel, kerttel, gyümölcsössel nagyon olcsón eladó. — Egyéni gazdálkodásra igen alkalmas. Érdeklődni: Véménd, Munkácsy u. 8. Telefon: 33-382, Pécs.

Drávaszabolcs központjában, Kun B. u. 5. szám alatt lévő régi típusú családi ház nagy telken reális áron eladó.

Kertvárosban, a Nagyárpádi városrészen új, 2 szobás, összkomfortos lakás eladó. Pécs, Mátyás, Flórián tér 10. III. em. 11. Telefon: 30-810.

Fábián Béla utcai, 2,5 szobás, fürdőszobás, kétszintes ház eladó, 300 négyszögöl szőlőgyümölcsössel. Víz, villany van. Érdeklődni: naponta délelőtt 8—10 óráig a 41-295-ös telefonszámon.

Út melletti, 336 négyszögöl kertes szőlőm felszereléssel eladnám vagy elcserélném komfortos, szoba-konyhás lakásra. „Sürgős 11817" jeligére a Hunyadi úti hirdetőbe.

Bálics u. 77. számú családi ház eladó. — 1,5 szobás lakáscsere is érdekel.

Eladó fizetéskönnyítéssel 4 szoba összkomfortos családi ház kis udvarral. Szuterinban kisebb műhely kialakítható. Érdeklődni: délutáni órákban, Pécs, Mihály u. 2.

Eladó kertes, garázsos családi ház. Csere is érdekel. — Telefon: 29-696.

Pécsváradi 150 m²-es, ebből lakóterület 97 m², központi fűtéses, padlásszobás, kertes családi ház, pécsi 1,5 szobás, téglaépületben lévő öröklakás beszámításával eladó. — „Csendes környezetben" jeligére a Hunyadi úti hirdetőbe.

Egy 3 szobás tanácsi lakást elcserélnénk 2 kisebbre. Érdeklődni: Eszék u. 25. földszint 3. Esti órákban.

Pécs-Vasas, Kerékhegyen, szép környezetben, út mellett, buszközelben, 320 négyszögöl lugasszőlő, kétszintes épület pincével eladó. — Érdeklődni: egész nap, Pécs-Vasas, Orosz Gy. u. 61.

Dombay-tó csendes részén 200 négyszögöl telek faházzal eladó. Érdeklődni: Pécs, Szabadságharc u. 15.

Mozsgó, Alsóhegy 18. szám alatt 1071 négyszögöl terület, lakható épület, gazdálkodásra alkalmas, fele szőlő, fele szántó, eladó. — Kút, villany van. Országút 100 m-re. Érdeklődni: Spannenberg Tamás, Szigetvár, Garagarin ltp. 4/C., vagy a helyszínen.

Szombathelyen 83 m²-es, 3 szobás öröklakás 21 000/m²-es áron, készpénzért eladó. Érdeklődni: Kertész Lászlóné, Szombathely, Sönherz Z. u. 36. IV. em.

Homoktetőn 200 négyszögöl zártkert téglaépülettel eladó. Érdeklődni: „Meggyes" jeligére a Hunyadi úti hirdetőbe.

Sürgősen eladó egy darab 1,5 szobás OTP és egy darab 2 szobás, erkélyes szövetkezeti lakás. Mindkettő Kertvárosban. „Tamás" jeligére a Hunyadi úti hirdetőbe.

Komlói 2 szobás, téglaépületben lévő, villanyfűtéses lakás eladó. „Nyári költözés 9516" jeligére a Hunyadi úti hirdetőbe.

Nagyárpád határában 650 négyszögöl síkfekvésű terület olcsón eladó. — Érdeklődni: Nagyárpád, Termelőszövetkezeti u. 6. Családi.

Elcserélném gyöngyösi tanácsi, 2 szobás, gázfűtéses, telefonos, erkélyes, I. emeleti lakást hasonló pécsire. Minden megoldás érdekel. Érdeklődni telefonon, Gyöngyös, 37-es körzet, 14-338. Egész nap.

Kertvárosi 2 szobás tanácsi lakásomat 1 szobás öröklakásra cserélném a Petőfi utca környékére. Érdeklődni telefonon: 14-558. Este 7 óra után.

Tenkes legszebb részén nagy présházzal, 960 négyszögöl szőlő, megosztva is eladó. Villany van. Érdeklődni: Harkány, Alkotmány u. 1. — 6 óra után Fábiánnénál.

Gyádi 300 négyszögöles zártkert, igényes épülettel eladó. Érdeklődni: Pécs, Viktória u. 5. II. emelet 7. ajtó. — Telefon: 31-604.

Építési telek, gazdálkodásra is kiválóan alkalmas, Kispiricsizmadűlőben eladó. Rábai, Kispiricsizma-dűlő 91.

Cserdi faluban lévő felújított, nagy családi ház, gazdálkodásra alkalmas melléképülettel, nagy kerttel eladó. Érdeklődni: Cserdi, Fő u. 66. Telefon: 72-26-749.

Elcserélném 1,5 szobás, Sörgyár környéki, főállású házfelügyelői lakásomat hasonló méretű tanácsira, ráfizetéssel. — „Kertváros előnyben, 8869" jeligére a Hunyadi úti hirdetőbe.

Befejezetlen nyaraló 250 négyszögöl zártkerttel áron alul eladó. Érdeklődni: Pécs, Bárány u. 1. — 17 óra után. Bosnyák.

Eladó 2,5 szobás, erkélyes, tehermentes OTP-lakás. Irányár: 1,2 millió. Ugyanitt eladó 22 négyzetméteres garázs is. Érdeklődni: mindennap 17 óra után, Pécs, Laki István u. 24. III. 12. Menadi.

Eladó Bogádon 300 négyszögöl telek kétszintes hétvégi házzal, ásott kúttal. Érdeklődni: 27-993-as telefonon 16—19 óra között.

Cserkúti szőlőhegyen 534 négyszögöl gyümölcsös ásott kúttal, vízvezetékkel, 21 köbméteres nyitott víztárolóval, kis épülettel reális áron eladó. Érdeklődni telefonon: 23-346, Pécs, Kolozsvári u. 3/A. fszt. 2., és személyesen 8—10 óráig.

Pécs központjában, 55 négyzetméteres, 2 szobás, összkomfortos lakás, gázfűtés, beüvegezett terasszal nyár eleji költözéssel kp-ért eladó. — Érdeklődni: 31-855-ös telefonon.

Eladnám vagy elcserélném gazdálkodásra alkalmas, 4 szobás, telefonos családi házamat nagy földterülettel, gazdasági épülettel, pécsi kertes családi házra. Kisharsány, Petőfi u. 25. Telefon: Siklós, 623.

3 szoba, konyha, gazdasági épülettel eladó. Martonfa, Petőfi u. 11.

2 lakásos családi házban lévő 84 négyzetméteres, tetőtér-beépítéssel, telefonos, közös telek, garázs, pince tehermentesen, házrészemet eladnám vagy OTP-lakásra cserélném. „Ürögi út" jeligére a Hunyadi úti hirdetőbe.

Panziónak is alkalmas, kétszintes, 5 szobás, garázsos családi házat cserélnék 2—3 szobás belvárosi lakásra vagy családi házra. — Értékkülönbözetet kérek. „Alagúttól 3 perc" jeligére a Hunyadi úti hirdetőbe.

3 szobás családi ház eladó központi fűtéssel, garázzsal és állattartással. Szigetvár, Bem u. 29.

Cserdi szőlőhegyen, köves út mellett eladó 226 négyszögöl termő lugasszőlő. Érdeklődni: Cserdi, Fő út 67., vagy 78-555-ös telefonon.

Pécsbagotai nagy hegyen, buszmegállóhoz közel 400 négyszögöl szőlő, szántó, kétszintes új épülettel, felszereléssel eladó. Érdeklődni: Szabadszentkirály, Ady E. u. 21. sz.

Minden szolgáltatással ellátott környezetben, a Mecsek-Nyugaton kétszintes, 90 m²-es, nagy teraszos, összkomfortos öröklakás eladó. Telefon: 24-428.

Eladó 3 szoba, ebédlős, garázsos, 1,5 szintes, központi fűtéses családi ház, 106 négyszögöl terület. Pécs, I., Sudár J. u. 6.

Kis falusi házat bérelnénk, amelyet később megvásárolnánk, 200 ezer Ft-ig. „Kis kert" jeligére a Hunyadi úti hirdetőbe.

Erzsébet községben családi ház 800 négyszögöl kerttel eladó. Érdeklődni telefonon: 32-305.

Vennék családi házat vagy családias jellegű társasházban garázsos lakást, 2 szobás, Diana téri lakás, OTP-vel beszámítható. „Tavasz 89" jeligére a Hunyadi úti hirdetőbe.

Kisebb családi ház eladó nagy telekkel. Érdeklődni lehet: mindennap, Kovács Rudolf, Egerág, Kassa u. 28.

Eladó Murom-dűlőben 250 négyszögöl szőlő présházzal, pincével, teljes felszereléssel. — Érdeklődni: Pécs, Hajnóczi u. 19/B. III. em. Grosch, az esti órákban.

260 négyszögöl panorámás házhely eladó. Víz, villany van. Földgáz kb. 70 m. Irányár: 3200 Ft négyszögöl. 14 óra után 12-161-es telefon.

Siófok központjában gázfűtéses családi ház sürgősen eladó. Balaton 5 perc. Üdülőnek is alkalmas. Tanácsház u. 25. Kaszáné.

1,5 szobás öröklakás a Szlivennél eladó. — Érdeklődni: 27-528.

Eladó 1,5 szobás, 39 négyzetméteres, összkomfortos OTP-lakás. Irányár: 18,5 ezer Ft/m² + 150 ezer OTP. Érdeklődni: Pécs, Ilku P. u. 25. IV. 14. 15—17 óra között.

Eladó Pellérden új 5 szobás, központi fűtéses családi ház: 2,5 szobás lakást beszámítok. Újhegyen 605 négyszögöl építési telek eladó. Rajta 2 szobás épület. Érdeklődni: Pellérd, Szabadság u. 32.

Kiadó Pécsen 100 m²-es, 3 szintes üres családi házrész június 1-jétől, a bérleti díjat egy évre előre kérem. „Mecsek-oldal 9673" jeligére a Hunyadi úti hirdetőbe.

Albérletet keresek, alcsó bérűt, házi munkába besegítek, kisgyerek van. Levelet a Hunyadi úti hirdetőbe „Olcsó" jeligére kérem.

Görcsönyi 3 szoba, fürdőszobás családi ház gazdasági épületekkel, 600 négyszögöl területen eladó. Görcsöny, Dózsa Gy. u. 9.

Magaslati úton 2,5 szobás OTP-öröklakás eladó. — „Panoráma 9566" jeligére a Hunyadi úti hirdetőbe.

Drávacsepelyen, Vörösmarty u. 18. számú ház gazdasági épülettel, 1600 négyszögöl területtel eladó. Érdeklődni: helyben.

Szigeti és Tiborc utcák környékén kertes családi házat készpénzért veszek. „Nagy kapu is szükséges" jeligére a Hunyadi úti hirdetőbe.

Komlón belvárosi 3 szobás, telefonos lakás eladó (tehermentes), ugyanitt garázs eladó. — Érdeklődni: Komló, Kossuth Lajos u. 36. VII. em. 24.

Eladó minden elfogadható árért 700 négyszögöl szőlő, 1 emeletes épülettel, víz, ipari áram van. Buszmegálló a helyszínen. Böhm Sándorné, Pécs, Építők u. 15/A. III. 11.

Eladó Magyarszék, Árpád út 22. számú, 3 szobás családi ház, gazdálkodásra alkalmas, 420 négyszögöl telek, sok melléképülettel + szántóföld.

Marosvásárhely u. 4/A. alatt összkomfortos, 69 négyzetméteres családi házrész eladó. Garázs, kert, udvar van. 1,5 millió forint. Csere esetén kisebb lakás + kp. Érdeklődni: 26-123.

Elcserélnénk családi házunkat, saját tulajdonú, 1,5 szobás lakásra, értékkülönbözettel. Érdeklődni: délutáni órákban, Pécs, Fábián Béla u. 12.

Balatontól 13 km-re, Marcali központjában 4 szobás családi ház, garázs, mellékhelyiségek, 1200 négyszögöl területen eladó, vagy pécsi lakásra cserélhető. Érdeklődni: Marcali, Dózsa Gy. u. 10.

Mohácsi „Csillag" házban 2,5 szobás, étkezős, 66 négyzetméteres lakás garázzsal vaav anélkül kp + OTP-vel eladó. Érdeklődni: esti órákban telefonon: Mohács, 10-411.

Komlón, Dózsa Gy. u. 1. szám alatt, 3 szoba őrszkomfortos öröklakás eladó vagy elcserélhető családi házra. Érdeklődni: 83-546.

Elcserélném 1,5 szobás, 40 négyzetméteres, gázfűtéses, házfelügyelői lakásom ugyanilyen tanácsira. Bánki Donát u. 5. fszt. 4. Kavalák.

500 négyszögöl, építésre alkalmas terület Pécsújhegyen sürgősen eladó. — Érdeklődni: Diana tér 8. II. 10. — 16 óra után.

Dombóváron, belvárosi, Kossuth u. 57. sz. alatti, udvari, komfortnélküli házrész nagy kerttel eladó. Érdeklődni: a helyszínen vagy Pécs, 11-071-es telefonszámon, az esti órákban.

Elcserélném 1,5 szobás, félkomfortos belvárosi lakásomat kisebbre. Pécs, Aradi vértanúk u. 6.

Székelyszabarban 2 szobás családi ház sürgősen eladó vagy mohácsi OTP-lakásra cserélnénk. Érdeklődni: Mohács, Tompa M. u. 27. Mindennap.

Szőlő eladó, vagy felesből kiadó a tésenyi szőlőhegyen. 400 négyszögöl hagyományos szőlő, 700 négyszögöl rét, szoba, présház, pince, víkendháznak, méhészetnek kiválóan alkalmas. Érdeklődni: Gerde, Béke u. 73.

Elcserélném tanácsi 2 szobás, kazánfűtéses, földszinti lakásomat emeleti 2 szobás gázfűtésesre, értékegyeztetéssel. — Érdeklődni: Korvin Ottó u. 9. fszt. 4. sz.

Csokonyavisontán 375 négyzetméteres, közművesített, sajáttulajdonú üdülőtelek eladó. Érdeklődni: 19 órától Pécs, 21-932-es telefonszámon lehet.

Eladó 3 szoba, összkomfortos, nagy konyhás OTP-öröklakás. Ércbányász utca 20. II. em. 4. ajtó. Érdeklődni: 17 óra után.

Eladó 2 szintes családi ház. — Telefon: 35-929.

40 m²-es, gázfűtéses belvárosi, I. emeleti tehermentes öröklakás azonnali beköltözéssel eladó. Tel.: 34-441.

Vasas, Parcsin u. 39. szám alatt 238 négyszögöl, fele szőlő, fele gyümölcsös, hétvégi házzal, felszereléssel eladó. Út, villany, víz van. Érdeklődni: Pécs-Vasas, Legény u. 3. — Benczéné.

Nagyárpád, Boros u. 14. számú ház eladó. 2 szoba, konyha, szuterin. Kert van.

Kertes családi ház központi fűtéssel eladó. Gázvezeték az udvarban. Pécs, Cseralja u. 21. (Patacs) 15 óra után.

Eladó, vagy pécsi kertes családi házra cserélhető, Pécs környéki, 3 szoba összkomfortos, szuterénos családi ház + sertéshizlalásra kialakított nagy gazdasági épület és 1200 négyszögöl szántó. — Cserénél: „Postavölgy előnyben" jeligére a Hunyadi úti hirdetőbe.

2,5 szobásra alakítható, 68 m²-es, gázfűtéses öröklakás garázzsal eladó. „Zsolt u." jeligére a Hunyadi úti hirdetőbe.

Eladó Pécs-Málom, Alsó u. 22. számú, 2 szintes, nagyméretű kertes családi ház.

Eladó Pécs, Patacs, Fő u. 47. szám alatt, befejezés előtt álló, két családnak megfelelő, gazdálkodásra alkalmas családi ház. Megtekinthető bármikor a helyszínen.

Szövetkezeti, 3 szobás, összkomfortos, magasföldszintes öröklakás (tehermentes) eladó. Pécs, Szigeti út 7. fszt 3. Telefon 19 óra után: 21-247. Szombat, vasárnap egész nap.

Kertes ház eladó. Áta. Petőfi u. 15.

Harkány—Máriagyűd elágazásnál 500 négyszögöl fiatal, termő gyümölcsös eladó. Érdeklődni: Harkány, Bocskay u. 15., vagy Pécs, Buzsáki u. 10. ben lehet.

Eladó Egerág, 770 négyszögöl házhely, belterület. — Irányár: 60 ezer Ft. Érdeklődni: Kablár Károly, Pécs, Fejér Lipót u. 7. (Szőlőskerttel szemben.)

Családi ház eladó nagy kerttel, garázs, pince, fürdőszobás. — Hankó József, Pécs, Vasas II., Gubér-köz 4.

Baksán eladó 1000 négyszögöl telek, fele szőlő, présházzal. Érdeklődni: Pécs, László u. 2.

Családi ház eladó vagy 2,5 szobás lakásra + kp-ra cserélhető. Kozármisleny, Mikszáth K. u. 4.

Szentlőrincen 2,5 szobás, összkomfortos szövetkezeti lakás eladó. Érdeklődni: Somogyi József, Szentlőrinc, Pécsi u. 14 A. fszt. 1.

Régi típusú ház eladó, valamint 850-es Fiat-alkatrésznek. Bogád, Kossuth u. 24.

Olcsó kis házat vagy házrészt vennék. — „Rokkantnyugdíjas" jeligére a Hunyadi úti hirdetőbe.

Harkányi fürdő közelében nyaralót vagy lakrészt vennék. Király Istvánné, 7400 Kaposvár, Dimitrov u. 19/A.

Elcserélném Orfű-Tekeres, Petőfi u. 17. alatti, 3 szoba, komfortos, kertes, 2 családnak megfelelő családi házamat 2 darab pécsi összkomfortos 1,5—2 szobás tanácsi lakásra. — Uránvárosi előnyben. Megtekinthető a helyszínen mindennap 16 óra után.

Elcserélném 3 szobás családi házamat értékkülönbözettel 2 fél szobás tanácsi lakásra. Pécs, Nagyárpád, Boros u. 4. Bejárat a Mester utca felől.

Elcserélném kertvárosi 2 szobás szövetkezeti lakásom 2 darab tanácsira. — „Süraős 11798" jeligére a Hunyadi úti hirdetőbe.

Elcdó az ürögi hegyen 200 négyszögöl lugasszőlő gyümölcsfákkal, új épülettel. Érdeklődni: Pécs, Páfrány u. 39. VI. em. 3. — 16 óra után; hét végén egész nap.

Baksai szőlőhegyen 640 négyszögöl szőlő és 1100 négyszögöl szántó eladó. Érdeklődni: Görcsöny, Hámán K. u. 7.

Pécs, Homoktetőn 664 négyszögöl gyümölcsös eladó. Villany van, víz megoldható. Vadas Gábor, Baja, Pf. 222.

Szőlő, gyümölcsös, panorámás, áron alul eladó. Érdeklődni: 21-495-ös telefonon. — 17 óra után.

Mecsek-oldalban levő 60 m²-es öröklakásomat építési telekre, átépíthető családi házra cserélném későbbi költözéssel. „Variációk" jeligére a Hunyadi úti hirdetőbe.

Drávaszabolcs, Fő u. 27. szám alatti családi ház eladó.

Társasház építéshez társakat keresünk, 60 és 90 m²-es lakásokhoz. Érdeklődni lehet: Pécs, Zsolnay u. 35. ben.

Családi ház gazdálkodásra alkalmas kerttel eladó, vagy 3 szobás öröklakásra cserélhető. Pécs, November 7. u. 35.

Eladó nagy, kertes, 3 szoba, központi fűtéses családi ház Bicsérden vagy elcserélhető kis szőlőre lakható épülettel. Érdeklődni: 73-469-es telefonon.

Elcserélném Bogád, Kossuth L. u. 66. szám alatti összkomfortos, 2 szobás családi házamat melléképületekkel és 350 négyszögöl kerttel. Pécsi 1,5—2 szobás szövetkezeti vagy OTP-lakásra. Érdeklődni: Bogád, Kossuth L. u. 54.

Felső malomvölgyi tó felett, 1400 négyszögöl szántó, zártkert, megosztva is, eladó. Érdeklődni: Keszü, Petőfi u. 93. Szalainé.

Albérletbe, Málomban, családi házban, külön bejáratú, nagy szoba, konyha, gázfűtéssel, bútorozva kiadó. Érdeklődni: Kaszás Lajos, Pécs, Illyés Gy. u. 50., II. em. 7.

2 szobás, 54 m²-es tanácsi lakásomat elcserélném 1,5 vagy 2 szobás tanácsira. Belváros és környékére, lehet félkomfortos is. Till J. u. 12. II. 9.

Eladó 1,5 szobás OTP-lakás tehermentesen a Rózsadombon. Érdeklődni: 16-153-as.

Eladó Keszü, Menyecske völgyben 310 négyszögöl kert, szőlő, gyümölcsös. Érdeklődni: 23-163-as telefonon. 17 óra után.

Eladó vagy pécsire elcserélhető családi ház félkomfortos gazdasági épülettel, gazdálkodásra alkalmas. Érdeklődni lehet: Zentai Andorné, Jánoshalma, Dózsa Gy. u. 19.

2,5 szobás OTP öröklakás 1989 decemberi kiköltözéssel eladó. — Érdeklődni: Pécs, Petőfi u. 2. II. em. 8.

Elcserélném uránvárosi, parkos részen 2,5 szobás, 2 erkélyes, összkomfortos tanácsi lakásomat kisebbre. Telefon szükséges. Garázsmegoldás lehetséges. Tel.: 18-786.

Malomvölgyhöz közel, beépíthető hétvégi telek eladó. Érdeklődni: Kökény, Petőfi 18/A.

Eladó 2 szoba-konyhás ház mellékhelyiségekkel, gazdálkodásra alkalmas. Eladó 200 négyszögöl gyümölcsöskert, lakott területen, víz- és villanylehetőséggel. Érdeklődni bármikor a helyszínen. — 7666 Pogány, Móricz u. 9. Gyimesi.

131 négyszögöl telek eladó. Gáz, víz, villany van. „Mecsek-oldal 13247" jeligére a Hunyadi úti hirdetőbe.

Balaton déli partján üdülőlakrészt, vagy kisebb nyaralót vennék. 800 ezerig. — Telefon: 72-14-892. Munkanapokon 7—15 óráig.

Eladnánk vagy elcserélnénk Pécshez közeli, összkomfortos családi házunkat és vennénk nagy területű építési telket. „Helyijárat" jeligére a Hunyadi úti hirdetőbe.

Kecskeméti öröklakásom pécsire cserélem. Érdeklődni: 72-22-741.

Mázaszászvár belterületén, az Arany János u. 46. számú, 3 szobás családi ház reális áron eladó. Érdeklődni: Mázaszászvár, Radnóti tömb 7. Minorics. Hétköznap 16 órától; hét végén egész nap.

A Magyarürögi út elején 3 szobás, összkomfortos családi ház nagy telekkel eladó. Ár: 3 millió Ft. „Nyári költözés, 13250" jeligére a Hunyadi úti hirdetőbe.

Elcserélném mecsek-nyugati, 1 + 2 fél szobás, összkomfortos családi ház jellegű OTP öröklakásomat Pécs közelében lévő, legalább 4 szobás falusi házra. Értékkülönbözetet kérek. Minden megoldás érdekel. — „Málnabokor" jeligére a Hunyadi úti hirdetőbe.

3 szobás, 63 m²-es OTP-lakás eladó. Érdeklődni: 18 óra után, Pécs, Olga u. 7. V. em. 17.

Elcserélném kertvárosi (rózsadombi) 3 szoba, 68 m²-es, összkomfortos OTP-lakásomat Pécs környéki családi házra. Érdeklődni: mindennap 17 óra után, Baracsi János, Pécs, Toksonyi József utca 2. IV. emelet 13. ajtó.

Vennék Pécs környéki ingatlant, esetleg balatonmáriai telekért cserélnék. — „Minden megoldás érdekel 13231" jeligére a Hunyadi úti hirdetőbe.

Régi ház gazdálkodásra alkalmas, eladó. Vásárosdombó, Ófalu 81. Bálint.

2 szoba összkomfortos belvárosi lakást bérelnék hosszabb időre. — „Igényes 13233" jeligére a Hunyadi úti hirdetőbe.

Meszesi 2 szobás lakást cserélnék uránvárosi kisméretűre. Érdeklődni esti órákban a 26-785-ös telefonszámon.

1 szobás, gázfűtéses öröklakást cserélnénk gáz- vagy távfűtéses nagyobbra. „Tanácsi is lehet 198212" jeligére a Hunyadi úti hirdetőbe.

Eladó, elcserélhető, 4 szoba, konyha, fürdő, WC, összkomfortos paraszthz, kiválóan alkalmas gazdasági épülettel, 5000 m² hasznos területtel, ipari áram, víz bevezetve. 700 ezer Ft kp vagy 450 ezer Ft OTP-átváll. 250 ezer Ft. — Minden megoldás érdekel. Levélcím: Boros József, 7724 Feked, Fő u. 118.

2 szobás, 52 m²-es szövetkezeti lakás azonnal beköltözhetően eladó. 19 500 Ft/m² + OTP, vagy tehermentesen. Érdeklődni: 18-650-es telefonszámon lehet.

Családi ház eladó, kert, garázs van. Bánomi u. 14.

Szlivennél 1,5 szobás, összkomfortos szövetkezeti lakás eladó. — Mezőszél u. 3/A. I. em. 6. — 33-136.

Eladó 150 négyszögöl zártkert a belvárosban. — „Pacsirta-dűlő 25000" jeligére a Hunyadi úti hirdetőbe.

Belvárosban 2 szobás, összkomfortos, földszinti lakás eladó. Érdeklődni: 13-527. 17 óra után, vagy „Zsolt" jeligére a Hunyadi úti hirdetőbe.

Pécsi 2 szoba-konyhás, 660 négyszögöl szőlő, gyümölcsös, családi házamat eladnám vagy elcserélném harkányira. Érdeklődni: mindennap Pécs, Nagypostavölgy 76., vagy Harkány, Zrínyi u. 12.

Eladó családi ház, 2 szoba, komfortos, gazdasági épülettel, nagy udvarral, gazdálkodásra alkalmas, nyári költözéssel. Mohács, Bartók Béla u. 30.

Eladó Cserkúton kétszintes ház, lakható, 240 négyszögöl lugasszőlő, gyümölcsös, gazdálkodósra alkalmas. Érdeklődni: Pécs, Anna u. 5. emelet. Kun.

Elcserélném tanácsi 2 szoba összkomfortos lakásomat 1,5 szobás tanácsira. Tel.: 29-111.

Elcserélném 2 szobás, komfortos, telefonos lakásomat 1 szobás telefonosra. — Telefon: 30-252.

Bogádon eladó 318 négyszögöl zártkert. — Érdeklődni: Bogád, Kossuth 47.

220 négyszögöl zártkert 100 tő szőlővel, most 14 éves, új téglaépülettel eladó. Érdeklődni: naponta 5 óra után, Pécs, Hajdú Gyula u. 39. IV. em. 15/A.

Eladó Kertvárosban 150 négyszögöl házhely. Érdeklődni: 35-374-es telefonon, vagy Orgona u. 17. szám alatt Pécsett.

Elcserélném a Szalai A. utcai, IX. emeleti, 2 szoba összkomfortos tanácsi lakásomat 2,5 vagy 3 szobás, összkomfortos tanácsi lakásra. Reális értékkülönbözetet térítek. — „Ciklámen" jeligére a Hunyadi úti hirdetőbe.

Eladó Ürögi u. 35., befejezés előtt álló, 6 szoba összkomfortos családi ház 331 négyszögöl kerttel, 180 m² gazdasági épülettel, keltetőgépekkel, értékesítési lehetőséggel. Mindenütt padlófűtés, teljes közművesítéssel, telefonnal. 2 cserelakást beszámítok. Ára: 450 ezer Ft. Érdeklődni: 31-888-as telefonon.

617 m² szőlő kövesút mellett eladó. Érdeklődni: Kökény, Dózsa György u. 12.

Perekeden 1050 négyszögöl szántó egyben, vagy megosztva eladó. Tel.: 21-162.

Garázs az Eszék utcában eladó. Érdeklődni: Ilku Pál 23. I. 6.

3 szobás családi ház nagy kerttel eladó. Érdeklődni: szombat, vasárnap, Birján, Kossuth L. u. 33.

500 négyszögöl telek megosztva is eladó. — R 16-os egyben vagy bontva eladó. Bogád, Rákóczi u. 17.

Eladó Pécsváradon, a szelídgesztenyés alatt, 4625 m² területű szántó. Rajta présház és pince. Hétvégi teleknek megfelelő. Ugyanott 27 fa szelídgesztenye is eladó. A falutól 500 m-re. Érdeklődni: Dencs József, Pécsvárad, Rákóczi u. 20. és 21.

Sürgősen eladó nyugotszenterzsébeti szőlőhegyen 350 négyszögöl 8 éves lugasszőlő, 850 négyszögöl szántó, présház teljes felszereléssel, kövesút, ciszterna van, villany megoldható. Érdeklődni: Pécs, István u. 6/B., vagy 31-354-es telefonon.

Elcserélném 2 szobás, kertvárosi OTP-lakásomat 1,5 szobásra, értékkülönbözettel. Érdeklődni lehet: 15 óra után a 16-330-as telefonszámon.

Eladó Pécs, Kertváros, Hajdú Gy. u. 44. I. em. 5. alatt 1,5 szobás szövetkezeti lakás + OTP-átvállalással, fizetési könnyítéssel. — Érdeklődni a helyszínen 15 óra után.

Harkányi társasházban lévő garzonomat elcserélném 1 szobásro, vagy kisebb nyaralóra, esetleg vásárolnék ilyet Harkányban. — Cím: Zrínyi Jánosné, Bajo, Epreskert u. 11 B. 6500.

Harkány, Klauzál u. 11. szám alatti 5 szoba összkomfortos családi ház eladó. Érdeklődni: Nagybaracska, 109-es telefonon.

Elcserélném 64 négyzetméteres gondnoki lakásomat hasonló tanácsira. Lehet kisebb is. Érdeklődni: 15 óra után a Hunyadi út 9. szám alatt.

Sásd, Rákóczi u. 45. szám alatti, 2 családnak megfelelő nagy családi ház gazdasági épületekkel, kerttel eladó. Érdeklődni a helyszínen, vagy Nagypostavölgy, Alsó u. 17. szám alatt. 17 óra után.

Eladó 144 négyszögöl szőlő kis épülettel, gyümölcsfákkal. Telefon: 17-200.

Eladó Pécs, Kodály Z. u. 21/B. II. 28., 52 m²-es öröklakás, júliusi költözéssel. Telefon: 26-119.

Figyelem! Ha gondtalan, kikapcsolódásra vágyik, de kevés a szabadideje, fogadja el ajánlatunkat! Pogányi szőlőhegyen kis konyhakert faházzal eladó. Érdeklődni: Pécs, Ifjúság u. 3/A. földszint 1. 17 óra után. Öri.

Harkány—máriagyűdi részen szőlő pincével alcsón eladó. Érdeklődni: Szalánta, Hunyadi u. 128.

Hétvégi 250 négyszögöl panorámás telek, szőlő, gyümölcsös, építési lehetőséggel eladó. Pécs, Köves köz 18. szám alatt (Bálicstető). Út, villany van. Érdeklődni lehet: szombat és vasárnap.

Hosszúhetényben 236 négyszögöl szőlő eladó. Közel a faluhoz, kövesút mellett. Érdeklődni: Hosszúhetény, Ormándi u. 41.

Eladó Vasason, Parcsin-dűlőn 700 négyszögöl terület, fele szőlő és gyümölcsös. Érdeklődni: Vasas, Szövetkezet u. 24. sz. alatt.

Szigeti úti, 1,5 szobás, 47 m²-es tanácsi, összkomfortos lakásom 2,5 szobásra cserélném. — „Bárhol" jeligére a Hunyadi úti hirdetőbe.

Elcserélném pécsi, Kodály Zoltán úthoz közeli, 2 szobás, gázfűtéses családi házam bajai bármilyen lakásra. Választ a Hunyadi úti hirdetőbe kérek „Megegyezünk 11797" jeligére.

1000 négyszögöl kert építkezésre is alkalmas, eladó. Víz, villany van. Érdeklődni: Takró János, 7981 Merenye 43. házszám.

Kökényben 600 négyszögöl szőlő, kert megosztható, a malomvölgyi tótól 10 percre, eladó. Érdeklődni: Pécs, Alpári Gyula u. 6. Beleznai, 17 óra után.

Magyarürög, Szarkadűlőben 313 négyszögöl lugasszőlő épülettel, teljes felszereléssel igényesnek eladó. Érdeklődni: Kovácstelep, Monostor u. 3., mindennap. Ugyanott gáztűzhely palackkal eladó.

Elcserélném 3 szobás, tanácsi, összkomfortos lakásomat 1,5 vagy 2 szobás, telefonos lakásra. II. emeletig. — Rálizetést kérünk. 16-181. Este.

67 m²-es OTP-lakás Kertvárosban, 1990-es nyári költözéssel reális áron eladó. Telefon: 72-14-699.

Eladó két családnak is megfelelő, összkomfortos, kertes, ipari áramos családi ház. — Komló, Dávidföld, Székely B. u. 27. Érdeklődni a fenti címen.

Nagypostavölgyben 5 szobás családi ház garázzsal, pincével, szőlővel, melléképületekkel, 550 négyszögöl területtel eladó. Cím: Nagypostavölgy, Felső u. 19. Érdeklődni: az esti órákban.

Mokártetőn panorámás telek (250—300 m²) eladó. Tel.: 21-597.

Azonnali beköltözéssel eladnám komlói 2,5 szobás, 58 m²-es, központi fűtéses, I. emeleti, erkélyes OTP öröklakásomat reális áron. „Szilvás" jeligére a Hunyadi úti hirdetőbe.

**Elcser

A Fogyasztási Szövetkezetek
Baranya Megyei Szövetsége
lakáskezelési, lakásszövetkezeti területen

SZÁMVITELI ÉS PÉNZÜGYI GYAKORLATTAL RENDELKEZŐ SZAKEMBERT KERES
FŐELŐADÓI munkakörbe.

Jelentkezés:
levélben vagy személyesen
a MESZÖV titkárságán.

Pécs, Bem u. 5., I. emelet.

A Simontornyai Bőrgyár
FELVESZ

● vízügyi szakembert vezetői munkakörbe, kiemelt fizetéssel.
Lakást biztosítunk.

Jelentkezés:
Simontornyai Bőrgyár személyzeti és munkaügyi főosztály,
7081 Simontornya, Gyár u 1–5.
Telefon: 74/86-111/298.

A HARTAI
LENIN MGTSZ,
(Harta, Széchenyi u. 16., 6326. Tel.: 22. Tx.: 26-257)
ELADÁSRA FELKÍNÁL
3 Ft/kg reklámáron
220 q
étkezési
vöröshagymát.

Dél-dunántúli Áramszolgáltató Vállalat anyag- és áruforgalmi főosztálya középfokú végzettségű (műszaki vagy közgazdasági) férfi munkatársat keres

● anyagellátási előadói

munkakör betöltésére.

Fizetés: megegyezés és végzettség alapján, a gyakorlati idő függvényében.

Jelentkezni lehet személyesen: Pécs, Malomvölgyi u. 2. II. e. AÁFO vezetőjénél.

DÉDÁSZ

KŐMŰVES (brigádokat is)
ÁCS-ÁLLVÁNYOZÓ, TETŐFEDŐ,
BÁDOGOS SZAKMUNKÁSOKAT, valamint
SZEMÉLY- ÉS TEHERGÉPKOCSI-VEZETŐT
FELVESZÜNK.

Pécsi Építő- és Tatarozó Vállalat,
Pécs, Tímár u. 23. sz.

A BARANYA—TOLNA MEGYEI TÉGLA- ÉS CSERÉPIPARI VÁLLALAT GÖRCSÖNYI TÉGLAGYÁRA
FELVESZ:
— gyakorlattal rendelkező bérelszámolót,
— tmk-művezetőt,
— meós technológust,
— villanyszerelő szakmunkást,
— lakatos szakmunkást,
— valamint férfi segédmunkást.

Bérezés megegyezés alapján.
JELENTKEZÉS: a gyárigazgatónál.

HŐTECHNIKA ÉPÍTŐ ÉS SZIGETELŐ VÁLLALAT
tengizi export munkára

● bádogos és szigetelő szakmunkásokat keres tiszta nettó kereset:
32 000—42 000 Ft hó. Kiutazás várható időpontja április eleje, alkalmas orvosi vizsgálat esetén.

Érdeklődni lehet: Budapest X., Maglódi u. 16., IV. Üzemigazgatóság.
Telefon: 575-811/172 mellék.
Munkaügyi csoportnál.

ZSOLNAY · HUNGARY
18 68
PÉCS HAND-PAINTED

A ZSOLNAY PORCELÁNGYÁR
GYAKORLATTAL RENDELKEZŐ
KÉPESÍTETT KÖNYVELŐT
KERES FELVÉTELRE.

JELENTKEZÉS:
a vállalat személyzeti és munkaügyi osztályán.
Telefon: 25-266/222.

PÉCSI TSZKER

felvételt hirdet

— közép- vagy felsőfokú mezőgazdasági,

— közép- vagy felsőfokú raktárgazdálkodási képesítéssel,

legalább 5 éves szakmai gyakorlattal, vezetői tapasztalattal rendelkező munkavállalók részére.

JELENTKEZNI LEVÉLBEN:
TSZKER, Pécs, Nagyvárad u. 1. címen.

TSZKER

A Pécsi Építő és Tatarozó Vállalat
ELADÁSRA FELKÍNÁLJA
az ADK—70. típ.
autódaruját,
valamint AVIA A—30. típ.
FIXPLATÓS TEHERGÉPKOCSIJÁT.
Érdeklődni:
a 26-744-es számú telefonon.
Ugyintéző: Lendvai Sándor, Orbán Zoltán.
Megtekinthető: a PÉTV Nyírfa úti telephelyén.

AZ MSV MOHÁCSI SZÖVŐGYÁRA
önálló mérlegkészítési és pénzügyi gyakorlattal rendelkező (ipari területen)
MUNKATÁRSAT KERES.

Érdeklődni: a gyár személyzeti osztályán lehet. Mohács, Ságvári E. u. 3.
Telefon: 10-755/13 mellék.

SZENTLŐRINCI ÁLLAMI GAZDASÁG
TARCSAPUSZTAI KERÜLETÉBE FELVESZ
MEZŐGAZDASÁGI GÉPSZERELŐ
SZAKMUNKÁSOKAT.

JELENTKEZNI LEHET:
TARCSAPUSZTÁN, SZIGETI FERENC
KERÜLETVEZETŐNÉL.

A BARANYA MEGYEI TEJIPARI VÁLLALAT
felvételre keres:

● minőségellenőrző és fejlesztő munkakörbe

VEGYÉSZMÉRNÖK végzettségű

munkatársat.

BÉREZÉS: megegyezés szerint.

JELENTKEZNI LEHET: a hirdetés megjelenésétől számított 10 napon belül, a vállalat személyzeti osztályvezetőjénél.
(Pécs, Tüzér u. 10.)

Jelentkezéskor részletes önéletrajzot kérünk leadni!

BARANYA TEJ

Felvételre keresünk

középfokú iskolai végzettséggel és gyakorlattal rendelkező anyagügyintézőt.

„ÉPÍTŐIPARI ANYAGISMERET SZÜKSÉGES" jeligére a Hunyadi úti hirdetőbe.

A Pannon Volán
ALVÁLLALKOZÓT KERES
Sellye vasútállomásra érkező tüzépes áruk
KIRAKÁSÁRA ÉS BEFUVAROZÁSÁRA.

PANNON VOLÁN PÉCS

A részletekről a Pannon Volán központjában, I. em. 8. adunk tájékoztatást.

A BERENDI CEMENT- ÉS MÉSZIPARI RÉSZVÉNYTÁRSASÁG SZÁMADÁSA AZ 1988. ÜZLETI ÉV GAZDÁLKODÁSÁRÓL: (1988. november 1-jétől december 31-ig).
Mérleg, 1988. december 31.

Millió Ft-ban

aktívák		passzívák	
Pénzeszközök	59,1	folyó források	144,2
Követelések	112,6	saját vagyon	1 581,8
Készletek		nyereségadó elsz.	— 1,0
— saját	124,6	adózott eredmény	
— vásárolt	368,5	1988. évi	
Egyéb aktiv elsz.	74,0	évközi változása	— 1,7
Befektetett eszk.	1,0	nyereség	32,0
állóeszk. bruttó értéke	2 314,6		
állóeszk. écs.	1 346,5		
beruházások	47,4		
összesen:	1 755,3	összesen:	1 755,3

EREDMÉNYKIMUTATÁS 1988. ÉVRŐL

Millió Ft-ban

1. Összes bevétel	177,5
ebből:	
a) alaptevékenység árbevétele	174,1
b) alaptevékenységen kívüli tevékenység árbevétele	2,9
c) egyéb bevételek	0,5
2. Összes ráfordítás	145,5
ebből:	
a) alaptevékenység elszámolt önköltsége	120,8
b) alaptev. kívüli tev. elszámolt önköltsége	6,4
c) fel nem osztott költségek	16,3
d) különféle ráfordítások	2,0
3. Mérleg szerinti nyereség	32,0
4. Nyereségadó-alapot növelő összegek	+ 0,5
5. Nyereségadó-alapot csökkentő összegek	— 0,5
6. Nyereségadó-alap	32,0
7. Nyereségadó	16,0
8. Nyereségadó kedvezmények	— 8,8
9. Adózott eredmény	24,8

BCM RT

A BÁRDIKER ÉRTESÍTI A MEGYE MEZŐGAZDASÁGI ÉS IPARI ÜZEMEIT,

hogy február 8-tól Bárdudvarnokon, a volt KSZE raktárhelyén,

megnyitotta a BÁRDIKER–AGROTEK kezelésében lévő ALKATRÉSZRAKTÁRÁT,

ahová tisztelettel várja a vásárlókat, anyagbeszerzőket.

STERIMOB

Nagynyomású hideg, melegvizes mosóberendezés JAVÍTÁSÁT és FELÚJÍTÁSÁT 3 hónapos GARANCIÁVAL VÁLLALJUK.

LEVÉLCÍM: Bonyhádi Mezőgép Vállalat, 7150 Bonyhád, Perczel Mór u. 133.
Telefon: (74) 51-444. Telex: 14-288.

VÁRJUK KEDVES ÜGYFELEINKET.

DRV SOMOGY MEGYEI ÜZEMIGAZGATÓSÁG

bérbe adja

CSOKONYAVISONTA TERÜLETÉN:
1989. június 1-jétől 3 évre
6 db 30 m²-es pavilonját,
(Zöldség-gyümölcs, bazár, fagylaltozó, tejivó, hurka—kolbász, büfé, lángos—palacsinta).
Fürdőlátogatók száma nyári időszakban 1200—2000 fő nap.

ÉRDEKLŐDNI: a gazdasági vezetőnél lehet,
Kaposvár, Béke u. 41. Telefon: 82-13-434.

DRV Somogy Megyei Üzemigazgatósága
Kaposvár

Nagykanizsai, szép környezetben levő, 51 m²-es, I. emeleti, szövetkezeti lakásomat elcserélném Pécs-kertvárosira, vagy vásárolnék 1,5 szobásat. Érdeklődni: Nagykanizsa, Bolgár Hadsereg u. 9/D. Fábián Pálné.

6-os út mellett, buszmegállótól 5 percre 375 négyszögöles szőlő-gyümölcsös 30 m²-es épületekkel, pincével, teljes felszereléssel eladó. Villany van. Telefon: 17-779.

Eladó szőlő, 150 és 300 négyszögöl. Érdeklődni mindennap: Kökény, Kossuth u. 49. sz.

Azonnali beköltözéssel eladó 2,5 szobás, szövetkezeti lakás. Pécs, Sarohin t. útja 14., III. e. 11.

Bogádon eladó 300 négyszögöl szántó gyümölcsösnek is kiválóan alkalmas és könnyen megközelíthető. Érdeklődni: Bogád, Kossuth L. u. 112. 18 óra után.

Nagyárpádon 2 szobás, családi ház nagy területtel eladó a Kemény Zsigmond utcában tehermentesen. Érdeklődni: Pécs, Port János u. 8., fszt. 2., vagy szombatonként a helyszínen, Kemény Zsigmond u. 79.

Gépkocsival jól megközelíthető helyen, Egerágon 830 négyszögöl szántó eladó. Villanylehetőség van. Megosztás is lehetséges. Érdeklődni: Pécs, Egri Gy. u. 114., II. 9. 16 óra után.

Harkányi ikernyaraló fele, elfogadható árért eladó. „Napsugár 1989" jeligére a Hunyadi úti hirdetőbe.

Elcserélném kabai házamat beépíthető telekkel és egy pécsi telket közművesítve építési engedéllyel, tervrajzzal együtt vagy külön-külön dunántúli egyszobásra vagy falusi házra. Érdeklődni: Pécsújhegy, Bor u. 42.

Garában gazdálkodásra alkalmas 3 szobás családi ház eladó vagy pécsi lakásra cserélhető. Garé, Rákóczi u. 35.

Garázs eladó a Lediánán. Érdeklődni lehet: Pécs, Deák F. u. 70. 18 óra után.

Eladó Szalánta-Németi, műút mellett 1638 m² családi ház, építésére alkalmas terület. Érdeklődni: Szalánta 27.

Elcserélném 47 m²-es, kertvárosi, tanácsi lakásomat szoba-konyhás tanácsira. Meszes kizárva. „Megegyezünk 13278" jeligére a Hunyadi úti hirdetőbe.

Sikondán 3 szobás nyaraló eladó. Érdeklődni lehet: 83-217-es telefonon egész nap.

Kétszer egyszoba, konyhás házrész kis kerttel eladó. Cím: Endre u. 5. 16—17 óra között.

Eladó Cserdi-szőlőhegyen 1 hold területű szőlő, gyümölcsös, veteményes, gazdálkodásra kiválóan alkalmas. Két ház, víz, villany, gazdasági épületekkel. Érdeklődni: Perger, Pécs, Kállai E. t. 4., III. emelet.

Elcserélném pécsi, 3 szobás, OTP-lakásomat salgótarjáni hasonlóra vagy családi házra. „Július" jeligére a Hunyadi úti hirdetőbe.

Gazdálkodásra alkalmas, 3 szobás családi ház melléképületekkel, nagy kerttel eladó. Érdeklődni: Tengeri, Kossuth L. u. 34.

Négyszázötven négyszögöl szőlő Aranyhegyen eladó. Érdeklődni: 19-761-es telefonon.

Monyoródon, a szőlőhegyen olcsón eladó 1137 m³ termő szőlő. Érdeklődni: 17 óra után Pécs, Zerge u. 6. sz.

Elcserélnénk kertvárosi, 2 szobás, tanácsi lakásunkat három vagy három és feles tanácsira. „Különbözetet térítek" jeligére a Hunyadi úti hirdetőbe.

Elcserélnénk III. emeleti, 54 m²-es, telefonos, tehermentet, uránvárosi, szövetkezeti lakásunkat 1 kicsi tanácsi, Petőfi utca környéki gázfűtésesre és 1½ szobás, első emeleti, telefonos, uránvárosi, szövetkezeti lakásra. „OTP nem akadály" jeligére a Hunyadi úti hirdetőbe.

Pellérdi szőlőhegyen, a kúthoz közel 800 négyszögöl szőlő, pince, présház teljes felszereléssel együtt eladó. Kút, villany a közelben. Megosztás lehetséges. Érdeklődni: Pellérd, Dózsa u. 90. Kismartonné.

A város legszebb részén sorházban levő 3 szoba, hallos, összkomfortos lakásom eladnám, vagy elcserélném kisebb kertes családi házra. I. ker. kizárva, csere esetén értékkülönbözettel. „Garázs van 9340" jeligére a Hunyadi úti hirdetőbe.

Elcserélném pécsi, belvárosi, összkomfortos nagy családi házrészemet harkányi nyaralóra. Telefon: 34-502.

Mecseki, nagyméretű családi házamat eladnám, háromszobás lakás, vagy kisebb lakóingatlan beszámításával. Telefon: 24-276.

A Dunán parti telket vennék. „Mohács—Dunaszekcső" jeligére a Hunyadi úti hirdetőbe.

Közép-Meszesen levő 400 négyszögöl telkemet rajta faházzal és pincével áron alul sürgősen eladnám. Érdeklődni: 32-731-es telefonon.

500 négyszögöl kertészkedésre alkalmas terület műszergyár mellett bérbe adó. Telefon: 28-246.

Szentlőrinc, Gyöngyvirág u. 1/C, II/5. 2 szobás, 57 m² komfortos lakás eladó. 700 000 + OTP. Megtekinthető 15—19-ig.

2,5 szobás, rózsadombi OTP-lakás eladó. Érdeklődni: 18—20-ig.

Elcserélném kertvárosi, 3 szoba, összkomfortos, tanácsi bérű lakásomat a Mecsekoldalba. Minden megoldás érdekel. Telefon: 23-998.

Eladó 4 szobás családi ház nagy telekkel, gazdálkodásra alkalmas. Érdeklődni: Csikóstőttős, Szabadság u. 158.

Harkány, terehegyi hegyen 700 négyszögöl terület, fele szántó, fele lugasszőlő, pince, présház, teljes felszereléssel eladó. Laszinger Imre, Harkány, Erdőszél u. 7. Telefon: 80-087.

A Kodály u. felett háromszobás, családi ház kerttel, valamint Orfűn 1600 m²-es üdülőtelek eladó. „Lakóház-üdülő" jeligére a Hunyadi úti hirdetőbe.

Eladó szentlőrinci, 2,5 szobás, központi fűtéses, I. emeleti öröklakás téglaépületben vagy két kisebbre cserélhető, Pécs és környékire. Minden megoldás érdekel. „Egészségmegőrzés" jeligére a Hunyadi úti hirdetőbe.

A harkányi szőlőhegyen, a főútvonal közelében kitűnő fekvésű, 440 négyszögöl lugasszőlő épülettel, pincével és felszereléssel eladó. Érdeklődni Harkány, József A. u. 18. Telefon: 80-747. 18 után.

Házfelügyelői, 2 szoba, összkomfortos, földszinti lakást cserélek. Pollack Mihály u. 14/1.

1,5 szobás, 35 m²-es, földszinti, tehermentes öröklakás garázzsal, vagy anélkül Kertvárosban, eladó. Telefon: 22-164.

Kispeterdi szőlőhegyen 250 négyszögöl szőlő présházzal eladó. Érdeklődni: Botykapeterd, Kossuth u. 45., szombat—vasárnap.

Eladó 2 szobás, 52 m²-es szövetkezeti lakás 20 ezer/m² + 150 ezer OTP. Érdeklődni: Pécs, Egri Gy. u. 110. IV. 13. Keddtől péntekig du. 4—7-ig.

Hétvégi telkek eladók Keszüben. Érdeklődni: Szalánta, Barátság u. 14.

Eladó 1,5 szobás, OTP-öröklakás, 800 000 kp. + OTP vagy tehermentesen. Pécs környéki kisebb családi ház csere is érdekel. Cím: Pécs, Ilku P. u. 41. IX/27. Kovács Ferenc.

Házrészt keresek vételre egyetemista fiam részére. Hely- és árajánlat. „Jó lakótárs" jeligére a Hunyadi úti hirdetőbe.

Eladó Pécs. Petőfi u. 2. f/3. OTP-öröklakás. Érdeklődni: mindennap 15—20 óráig. Kp. — megegyezünk.

Pólosoknál 2 szobás, gázfűtéses, 60 m²-es lakás eladó, garázzsal vagy anélkül. Telefon: 21-966, vagy nagyobbra elcserélem.

Eladó növényvédőállomás felett lakóház kerttel 773 m² területen. Érdeklődni: Alkotmány u. 71. II/9., az esti órákban.

Siklóson, a Városihegyen 640 négyszögöl borszőlő-telepítés eladó. Érdeklődni: Korvin O. u. 27.

Vennék 3,5—4 szobás lakást 100 m²-ig, esetleg kisebb beszámításával. Válaszokat „Épülő is érdekel" jeligére a Hunyadi úti hirdetőbe.

400 ezer Ft kp. + OTP-átvállalással Pécsen lakásmegoldást keresek. Minden lehetőség érdekel. „Június 962" jeligére a Hunyadi úti hirdetőbe.

Elcserélném pécsi, Egri Gyula u. 26. szám alatt levő II/9. emeleti, tanácsi, 54 m²-es lakásomat saját tulajdonban levő családi házra. Érdeklődni: a fenti címen. 14—18-ig.

Fekeden, Fő u. 25. sz. lakóház eladó melléképületekkel, 1200 négyszögöl telekkel. Érdeklődni: Pécsvárad, Fáy u. 7. Schrempf.

Kertvárosi, 67 m²-es, 3 szobás OTP-öröklakásunkat elcserélnénk kozármislenyi, pellérdi vagy szentlőrinci családi házra vagy eladnánk + OTP vagy tehermentesen. Érdeklődni a helyszínen Pécs, Illyés Gy. u. 72. IV/15. Hétköznap 17 óra után.

Elcserélném Krisztina téri, 3 szoba, erkélyes, VIII. em. összkomfortos, tanácsi lakásomat, pécsi, 2—3 szobás, kertes családi házra. 70 ezer Ft ráfizetést adok, vagy esetleg a lakáshoz közeli, saját tulajdonú, 270 négyszögöl művelt telket, rajta ásott kút, fóliasátor és faház. „Házrész kizárva" jeligére a Hunyadi úti hirdetőbe.

Harkány-terehegyi szőlőhegyen 580 négyszögöl szőlő, gyümölcsös, pince, présház, és melléképületek teljes felszereléssel eladó. Érdeklődni lehet: Hetesi Árpád, Komló, Ady E. u. 19.

Harkány, Klauzál u. 5. sz. alatt tetőtér-beépítéses, 127 m²-es, 2 lakrészes családi ház (2 szoba, 3 félszobás) 175 négyszögöl területtel családi okok miatt sürgősen eladó. Az alsó rész hőtárolókályhás fűtéssel van ellátva. Kis saját tulajdonú pécsi lakás (II. emeletig), esetleg felújítandó ház cseréje is számításba jöhet + kp.-különbözet. Érdeklődni lehet: 14-455/23 (16-ig).

Elcserélném Pécs belvárosi, tanácsi, 2½ szobás, tanácsi lakásomat Nagykanizsára. Minden megoldás érdekel. „Kodály Z." jeligére a Hunyadi úti hirdetőbe.

Elcserélném vagy eladnám belvárosi, 2 lakásos, központi fűtéses házam kisebb házra, lakásra + csokonyavisontai nyaralóra vagy kp.-különbözettel. Telefon: 29-445.

Csokonyavisontán 2 szobás, étkezős nyaraló eladó. Szigetvár, Széchenyi u. 69. Szabó Kálmánné.

Fonyód-Bélatelepen kisebb nyaraló mindenhez közel eladó. Érdeklődni: Mecsekpölöske, Szabadság u. 28., szombat, vasárnap.

Elcserélném 1½ szobás, főállású, házfelügyelői lakásom tanácsira. Érdeklődni: Pécs, Krisztina tér 23., fszt. 1.

Kodály u. 5. sz. alatti 52 m²-es, első emeleti, tehermentes téglaöröklakás 1,3 millió Ft-ért eladó. 19-144. Olajos.

Mohács, Trukki J. 6., II. em. 13. öröklakás eladó. Érdeklődni a helyszínen lehet.

Pécsi, Szalai András úti, V. emeleti, 47 m²-es, másfél szobás, telefonos lakás eladó. Érdeklődni: mindennap 17 óra után a 06/74-16-698-as telefonon.

Kétszobás, központi fűtéses családi ház 433 négyszögöl területtel November 7. u. 47. alatt eladó. Érdeklődni: a 45. sz. alatt vagy a 23-407-es telefonon az esti órákban.

Komlón. Gagarin utcai, 59 m²-es lakás eladó. „10 000 Ft/m²" jeligére a Hunyadi úti hirdetőbe.

3 szobás, I. emeleti, tehermentes öröklakás eladó. Érdeklődni: telefon: 15-098, napközben.

Eladó Pécs, Felsőbánomban egy vagy két házhely. Érdeklődni lehet Pécs, Engels út 134. szám alatt.

Szentmiklóson, 372 négyszögöl lugasszőlő gyümölcsfákkal, pince, présház, teljes felszereléssel, rajta lakható szobával és terasszal eladó. Víz, villany műút van. Érdeklődni: 17 után 32-895-ös telefonon.

Pálos templom közelében 84 m²-es, 3 szoba + étkezős öröklakás igényesnek eladó. Cím: Bessenyei u. 4. sz., Horváth. Telefon: 31-292.

Lakóház nagy telekkel a pellérdi elágazásnál eladó, vagy 3 szobás, OTP- vagy szövetkezeti lakásra cserélhető. Telefon: 34-103.

Komlón, 53 m²-es, 2 szobás, komfortos öröklakás eladó. Érdeklődni: 81-755, este 6 után. Pécsi u. 41., fszt. Havasi.

Pécs, Alkotmány utca környékén garázst bérelnék. „Április 12996" jeligére a Hunyadi úti hirdetőbe.

Eladó Szigetvár, Munkás u. 17., fszt. 4. sz. alatti 2 szoba + étkezős, 55 m², komfortos lakás kp. + OTP-átvállalással. Érdeklődni: Kisdobsza 11. sz. Szelman Jenőnénél vagy telefonon: Dobsza 8.

Bodán, jól megközelíthető helyen 102 négyszögöl hagyományos művelésű szőlő eladó. Érdeklődni: Boda, Petőfi u. 37.

Eladó Szentdénes, Petőfi u. 2. szám alatti ház, gazdálkodásra alkalmas. Pécstől 30 km-re. 130 000 Ft. Érdeklődni a helyszínen. Bogó Ákos.

Cserkúti szőlőhegyen 275 négyszögöl szőlő, gyümölcsös teljes felszereléssel eladó. Érdeklődni Lakatos Géza, Pécs, Szigeti út 8/B. X/3.

654 m²-en fekvő 2½ szobás + ebédlős családi ház bővítési lehetőséggel eladó vagy lakásra + kp-re cserélhető. Érdeklődni: Pécs, Tüskésréti u. 6.

Eladó 2 szoba, összkomfortos lakás, 50 m² kertvárosi, 20 000 Ft/m² + OTP. Érdeklődni: kedd, csütörtök kivételével naponta 16 órától Pécs, Hajdu Gy. u. 32. V. em. 20. ajtó. Drenkovics.

Garázst bérelnék Szliven környékén. Ajánlatokat 12-544-es telefonon 16 óra után.

Eladó 581 négyszögöl szőlő, gyümölcsös a szabolcsi szőlőhegyen. Érdeklődni: 21-588. Trunkó.

Ötszobás, kétlakásos családi ház eladó. Két lakást beszámítok. Ár: 3 millió. Telefon: 33-289.

Turbéki szőlőhegyen 2544 m² terület, lugasszőlő, gyümölcsöskert, présház pincével és teljes felszereléssel eladó. Víz, villany van. Érdeklődni: Siposok, Mozgó, szoc. otthon.

Albérletbe kiadó egy bútorozott szoba fürdőszoba-használattal. Pécs (Málam), Felső u. 58.

Családi ház eladó nagy kerttel. Érdeklődni lehet: Gerde, Béke u. 32., egész nap.

Pécsbagotai nagyhegyen szőlő eladó, lakható épülettel és hozzá 600 négyszögöl szántóterülettel. Ugyanitt külön présház, pince eladó gyümölcsössel és lugasszőlővel. Érdeklődni: Szappanos Móric, Szentlőrinc, Bányász u. 13.

Összkomfortos garzon a Megye utcában eladó. Érdeklődni: a 10-875-ös telefonon.

Budapest, IV. kerületi, felújított, 40 m²-es tanácsi lakásomat pécsi 50—55 m²-es tanácsira cserélném. „Megvásárolható előnyben" jeligére a Hunyadi úti hirdetőbe.

Elcserélném Pécs, Uitz B. u. 4. sz. I. em. 5-ös szám alatt levő 2,5 szobás, összkomfortos lakásomat uránvárosi 2 szoba, összkomfortosra. Ifi. Berta Dezső. Érdeklődni: 16 óra után.

Belvárosi, tehermentes, garzon öröklakásomat elcserélném 2—2,5 szobás tanácsira. Panel kizárva. Belváros előnyben. „Kis Flórián utca 9230" jeligére a Hunyadi úti hirdetőbe.

Kertvárosi, 2 szobás, OTP-s öröklakást cserélnék 2 szobás tanácsira, ráfizetéssel + OTP-átvállalással. Tel.: 41-819.

Eladnám vagy elcserélném pécsi, családi ház jellegű házrészemet, amely 3 szoba, fürdőszoba és kettő faházból áll, 15 kilométeres körzetben levő kertes családi házra. Érdeklődni: Pécs, Majtényi F. u. 33. Balogh.

Nagyobbra cserélnénk 2 szobás (54 m²), telefonos, garázsos, tanácsi lakást a Szántó K. J. utcában. Érdeklődni telefonon: 16-877.

Eladó Pellérden, a Keserű-völgyben 200 négyszögöl szőlő, kert faházzal. Molványhid, Fő u. 67.

Keszüben 300 négyszögöl kert, téglaépülettel eladó. Villany, víz van. Érdeklődni: Fülep L. u. 16. III. 7. a.

Debrecen, 1½ szobás, telefonos öröklakásomat OTP-átvállalással pécsi hasonlóra cserélném. Jelentkezni 17 óra után telefonon 28-169, vagy „Költözés 9318" jeligére a Hunyadi úti hirdetőbe.

Pécstől 15 km-re Bostán 714 négyszögöl szőlő, gyümölcsös, pince eladó. Érdeklődni: Szalánta, Hunyadi u. 31.

Mohács, Árpád u. 20. sz. alatt családi ház kedvező feltételekkel sürgősen eladó. Érdeklődni Mohács, Bem u. 6., vagy 33-683, Pécs.

Nagy Jenő utcai, 54 m²-es, összkomfortos, telefonos tanácsi lakást cserélek telefonos, szövetkezeti vagy öröklakásra a környéken vagy a Köztársaság tér környékére. Telefon: 16-868.

Tompa Mihály utcai, kertes, gázfűtéses, telefonos, kb. 100 m²-es családi házat környékbeli két lakásra cserélek, lehetőleg telefonos. Egy lakás és értékkülönbözet is érdekel. Telefon: 16-868.

Elcserélném 2,5 szobás, 59 m²-es, 5 éves, távfűtéses, garázsos, erkélyes, telefonos, magasföldszintes, kertvárosi OTP-lakásomat 2 lakásra. „Csere 89" jeligére a Hunyadi úti hirdetőbe.

Tetőtér-beépítéses családi ház eladó. Telefon: 27-485.

Pécs-Hirden, Zámordűlőben 250 négyszögöltől 1000 négyszögölig szőlő- és gyümölcsös telepítésre alkalmas szántó eladó. Érdeklődni: mindennap. Pécs-Hird, Tömörkény J. u. 49.

Siklós központjában háromszobás, tehermentes családi ház eladó. Érdeklődni: Siklós, József A. u. 17.

Pécsváradon, 2,5 szobás, villanytűzhelyes, tehermentes szövetkezeti lakás azonnal beköltözhetően eladó. Érdeklődni: Szabó Eszter, Pécsvárad, Hegedüs I. u. 9/A. Tel.: 51.

Eladó télen, nyáron lakható hétvégi ház garázzsal, 350 négyszögöl telekkel. „Daru-dűlő" jeligére a Hunyadi úti hirdetőbe.

Elcserélném vagy eladnám kertvárosi, 2 szobás, szövetkezeti lakást, gazdálkodásra alkalmas családi házra. Érdeklődni: Fazekas M. út 20. 4. em. 13/A.

Kővágószőlősi elágazásnál, buszmegálló mellett szántóterület eladó, érdeklődni a helyszínen. Spiczár Erzsébet. Kővágószőlősi elágazásnál, a tanyánál.

400 négyszögöl szőlő felszereléssel, épülettel, pincével, gyümölcsfákkal, cserkúti csárda felett eladó. Érdeklődni: György u. 1., felső csengő. Telefon: 35-445.

Budapesti tanácsi lakás pécsire cserélhető. „Sürgős 9401" jeligére a Hunyadi úti hirdetőbe.

Eladó Aranyosgadányban 2 szoba, konyhás lakóház. Gazdálkodásra alkalmas épületekkel és 1200 négyszögöl területtel. Érdeklődni Aranyosgadány, Kossuth u. 84. sz. alatt.

Kétszoba, összkomfortos, 53 m²-es, III. emeleti, déli fekvésű OTP-öröklakás tehermentesen eladó. Esetleg OTP-átvállalással is. Érdeklődni: Pécs, Lahti utca 4. 3/10., az esti órákban.

Betegség miatt elcserélnénk nagyobb családnak megfelelő házunkat 1,5 szobás, OTP- vagy szövetkezetire Szliven vagy Szigeti út felé „Tatarozásra szorul" jeligére a Hunyadi úti hirdetőbe.

Elcserélném vagy eladnám kertvárosi, 2 szobás, szövetkezeti lakást, gazdálkodásra alkalmas családi házra. Érdeklődni: Fazekas M. út 20. 4. em. 13/A.

Kővágószőlősi elágazásnál, buszmegálló mellett szántóterület eladó, érdeklődni a helyszínen. Spiczár Erzsébet. Kővágószőlősi elágazásnál, a tanyánál.

400 négyszögöl szőlő felszereléssel, épülettel, pincével, gyümölcsfákkal, cserkúti csárda felett eladó. Érdeklődni: György u. 1., felső csengő. Telefon: 35-445.

250 négyszögöl gyümölcsös (zártkert), 19 db gyümölcsfa, 5 éves telepítés, különböző fajtával eladó. Érdeklődni: Kin-Daindól u. 55., bármikor.

Családi ház nagy kerttel 57-es főút mellett eladó. Érdeklődni: 16 óra után. Versend, Vörösmarty u. 17/A.

Befejezés előtt álló, nagy családi ház, tetőtér-beépítési lehetőséggel, két db házhellyel, gyümölcsössel, nagy udvarral, melléképületekkel eladó. Aradi László, Szalánta, Hunyadi J. u. 14.

A velencei strandtól 10 percre, Kápolnásnyéken 3 szoba-összkomfortos, gázfűtéses családi ház, gazdálkodásra alkalmas melléképületekkel, nagy telekkel eladó, pécsi lakást beszámítok. Érdeklődni: Székesfehérvár, 15-703 telefonon.

Három szobás családi ház eladó + garázzsal és szuterénnal. Ötéves terv u. 16.

Közép-Daindol, Hegyhát-dűlőben 600 négyszögöl hétvégi ház építésre alkalmas területtel, megosztva is eladó. „Üdülőövezet" jeligére a Hunyadi úti hirdetőbe.

Felújított egy szoba, fürdőszoba, konyhás, kertes családi ház eladó. Pécs, Fürj u. 6.

Szétköltözök, figyelem! Elcserélnénk Pécs-kertvárosi, 2 szobás, földszinti OTP öröklakásunkat és József Attila utcai, 2 szobás, összkomfortos tanácsi lakást + 305 négyszögöl szőlő-gyümölcsöst családi házra. Telefon: 23-309, az esti órákban.

Keszüben 300 négyszögöl szőlő-gyümölcsös eladó. Présházzal, víz, villany van. Érdeklődni: Pécs, Móra F. u. 22. sz.

2 szoba-összkomfortos lakás eladó Fonyódon. Érdeklődni: 16 óráig, 84/60-454 telefonon. 16 óra után, Fonyód, Ady E. u. 39., II. em. Vinczéné.

Belvárosi, kétszobás, összkomfortos szövetkezeti lakás, azonnali költözéssel eladó. Irányár: 1 200 000 Ft. Pécs, Móricz Zsigmond tér 5., II. em. 17. Simon.

2 1/2 szobás, gázfűtéses házrész eladó. Pécs, Hajnal u. 21/1. 16 óra után.

Életjáradékot fizetnék üres lakásért. „Megegyezünk 9431" jeligére a Hunyadi úti hirdetőbe.

Villányban 4 szobás, 2 fürdőszobás, komfortos családi ház eladó, vagy elcserélhető egy villányi és egy Pécs környéki családi házra. Vétel esetén OTP-n keresztül jelentős fizetési könnyítés. Érdeklődni: hétfőtől csütörtökig, 18 órától, a 20-862 telefonon.

2 szobás, 52 m²-es, I. emeleti OTP-lakást elcserélnénk I. vagy II. emeleti 2 és fél, 3 szobás OTP-re, Egri Gyula u. 94. Nyúl.

1 db 1 1/2 szobás, és 1 db 2 szobás tanácsi összkomfortos lakásra cserélnénk 1 befejezés előtt álló, lakható családi házat és egy 1½ szobás, összkomfortos házrészt 2 garázzsal, értékegyeztetéssel. Pécs, Közép-Daindol 69. Farkas. Érdeklődni: hétköznap 18 órától, hét végén egész nap.

Elcserélném 3 szobás lakásom 15—20 km-es körzetbe. Bármi érdekel. „Meszes 9710" jeligére a Hunyadi úti hirdetőbe.

Elcserélném 2 szobás, összkomfortos, szövetkezeti lakásomat 1,5 szobás, tanácsira. Különbözet 400 000 Ft. Érdeklődni: Kállai Éva tér 1., VII. em. 26. Bedő.

Elcserélnénk gazdálkodásra alkalmas, birjáni 3 szobás, családi házunkat 621 négyszögöl kerttel, 2 db pécsi, összkomfortos tanácsi lakásra. „Birján" jeligére a Hunyadi úti hirdetőbe.

Eladnám vagy elcserélném Pécshez közeli, falusi, 4 szobás, gazdálkodásra alkalmas házam pécsi OTP vagy szövetkezeti, 2 szobás, tehermentes lakásra. „Sima csere 9679" jeligére a Hunyadi úti hirdetőbe.

Ikerház egyik fele, 280 négyszögöl telekkel a Magyarürögi úton eladó. „Beköltözhető" jeligére a Hunyadi úti hirdetőbe.

Elcserélném kertvárosi 2,5 szobás OTP-lakásomat két kisebbre. Minden érdekel. „Lívia" jeligére a Hunyadi úti hirdetőbe.

Kökény, Petőfi S. u. 13. sz. ház azonnal eladó. Érdeklődni: Pécs, Illyés Gy. u. 50. Halász Márta, 5 óra után.

Összeköltözök! Erdei F. utcai, 2 szobás, I. emeleti, erkélyes, tanácsi lakásunkat elcserélnénk 2 db kanyhós, tanácsira. Értékegyeztetéssel, nyári költözéssel. „Összkomfort" jeligére a Hunyadi úti hirdetőbe.

Szabadszentkirályon családi ház eladó. Érdeklődni: Petőfi u. 22.

Szentmiklósi-dűlőben eladó 250 négyszögöl szőlő, présház és rajta lévő hétvégi házzal együtt. Érdeklődni lehet: mindennap du. 4 órától 83-265-ös telefonszámon. Siposnénál.

Budapesti tanácsi, 68 m², gázfűtéses, telefonos, hívóliftes, VIII. kerületi lakásomat, pécsi 2 szobásra cserélném. Telefon és lift szükséges. Minden megoldás érdekel. Telefon: 19-252.

Eladó 2 szobás, erkélyes öröklakás. Mecsek-Nyugat, Jurisics M. u. 9. sz., 2 em. 4. ajtó. Milos István.

Pécsújhegyen 200 négyszögöl szőlő lakóházzal, harkányi nyaralóra cserélnénk. Különbözetet kérünk. Érdeklődni lehet: 26-425 telefonszámon.

Elcserélném pécsi 2 szobás, 50 m², gázfűtéses családi házam 1,5—2 szobás pécsi tanácsi lakásra. Kiskert, udvar van. Ráfizetést kérek. „Aradi vértanúk útjához közel van" jeligére a Hunyadi úti hirdetőbe.

3 szobás családi ház Kertvárosban eladó. Pécs, Makarenkó u. 7/2. Tompa.

2,5 szobás öröklakás fürdőszobával, konyhával, 40 m²-es kert + virágoskert, nyári költözéssel eladó. Telefon van. Érdeklődni: Siklós, Táncsics u. 3. Telefon: 837.

Beköltözhető 2,5 szobás szövetkezeti lakás, tehermentesen eladó a Németh László u.-ban. Telefon: 41-916, 16 óra után.

Családi ház, két szobakonyha, fürdőszoba, mellékhelyiségek, gazdálkodásra alkalmas, 1200 négyzetméter gyümölcsös területen eladó. Pécs, Abaliget u. 10. sz. Megtekinthető naponta 9—12 óra között. Érdeklődni: a 27-921-es telefonszámon.

Malomvölgyben! Pince, présház, szőlő és veteményes telesen, ugyanott 460 négyszögöl zártkert eladó. Érdeklődni: Pécs I., Testvériség u. 8. sz.

Malomvölgyi-tó fölött 270 négyszögöl, fiatal, vegyes gyümölcsös, szárszámosbódéval eladó. 24-561, 17 óra után.

Hegyhátmarócon 4 szobás családi ház, nagy gyümölcsössel olcsón eladó. Érdeklődni: Kelri János, Mázaszászvár, Mikszáth u. 13.

Himesházán 3 szobás családi ház beköltözhetően eladó. Érdeklődni: József A. u. 8.

Elcserélném 2,5 szobaösszkomfortos tanácsi lakásomat, plusz kétszintes keszüi hétvégi házamat családi házra, vagy 3—3,5 szobás öröklakásra. Pécs, Fülep Lajos u. 22., III. 11. sz.

Beépítésre alkalmas, zártkerti, panorámás telek sürgősen eladó, Orfű-Mecsekszakálon, építési engedéllyel. Érdeklődni: 19—20-ig, 35-401.

Elcserélném Pécs, Páfrány utca 41/A, 3/11. alatti lakásom, 54 négyzetméteres, 2 szoba-összkomfortos, kertes családi házra. Kozármisleny előnyben. Érdeklődni: a fenti címen.

Belvárosi 110 négyzetméteres, 4 szoba + étkezős lakás igényesnek eladó. „Citrom utcában" jeligére a Hunyadi úti hirdetőbe.

Belvárosi 50 négyzetméteres, tetőtéri lakás eladó. „Májusi költözés" jeligére a Hunyadi úti hirdetőbe.

Elcserélném szekszárdi városközpontban lévő, 1,5 szobás, összkomfortos lakásomat pécsi hasonlóra. Kertváros előnyben! Érdeklődni lehet: 19 óra után 10-096 telefonon.

2 szoba-konyhás, családi házat gazdálkodásra alkalmas kerttel, garzon öröklakásra cserélném. „István" jeligére a Hunyadi úti hirdetőbe.

Garzon öröklakást vennék. „Éva" jeligére a Hunyadi úti hirdetőbe.

Kispostavölgyi családi házam nagy területtel eladnám. „Éper 11753" jeligére a Hunyadi úti hirdetőbe.

Cserdi szőlőhegyen, vasútállomáshoz közel 750 négyszögöl szőlő és gyümölcsös megosztva is eladó. Köves út, villany van. Érdeklődni: 35-038 telefonszámon.

2 szobás, hálós, fanyódi, vízparti nyaralómat elcserélném harkányira. „Tisza 9203" jeligére a Hunyadi úti hirdetőbe.

Kertváros határában 250 négyszögöl mezőgazdasági ingatlan olcsón eladó. Jordán János, Pécs, Szondi u. 49. sz.

Barcs, Nagyhid u. 10. számú lakóépület eladó. Érdeklődni: a helyszínen, vagy telefonon: 72/26-664.

Garázs kiadó a Matusán B. u. 10. sz. háznál. „Ármegjelölés 9281" jeligére a Hunyadi úti hirdetőbe.

Rózsadomb, kertvárosi 2 szobás, összkomfortos, tehermentes öröklakást cserélnék balatoni vagy Mecseki-dűlőre, telekre. „Azonnal elfoglalható 9277" jeligére a Hunyadi úti hirdetőbe.

Eladó háromszobás családi ház, Harkány, Petőfi utca 29.

Torda utca 4. szám alatti házrész eladó. Érdeklődni a helyszínen.

Kétszobás, összkomfortos tanácsi lakásomat elcserélném kertes családi házra 10 km-es körzetben. Pécs, Pátrány u. 43.

Szőlő-gyümölcsös, Kismélyvölgy-Hegyhát-dűlőben eladó, 327 négyszögöl. „Szép kilátás 9188" jeligére a Hunyadi úti hirdetőbe.

Eladó Kökényben egy 100 négyszögöl és 50 négyszögöl zártkert. Érdeklődni: Kossuth u. 15. Kökény.

1857 m² építési telek eladó, Nemes Tibor, Kisasszonyfa, Petőfi u. 9. sz.

Hird-Kerékhegyen 300 négyszögöl szőlő-gyümölcsös, konyhakerttel, hétvégi házzal eladó. Út, víz van, a városi buszmegállótól és a vonattól 5 percre. Érdeklődni: Pécs, Előd u. 20.

250 négyszögöl lugasszőlő hétvégi házzal eladó. Érdeklődni: Papp Pécs, Nagypostavölgy 56.

Fonyódon eladó 4 szoba-összkomfortos, 2 szintes, gázos családi ház. Érdeklődni: „Balaton" jeligére a Hunyadi úti hirdetőbe..

Vidéken családi ház eladó, nagy területtel, ipari árammal. Irányár: 650 000 Ft. „Augusztus 9288" jeligére a Hunyadi úti hirdetőbe.

Balatonfenyves-alsón, vízparti utcában, kétszintes, összkomfortos nyaraló nagy telekkel eladó. Érdeklődni: 23-933 telefonszámon.

Elcserélném vagy eladrám 54 m²-es, szövetkezeti, parkettás, összkomfortos uránvárosi lakásomat kertes családi házra. Pécsett, II., III. kerületben. Érdeklődni: este 7-től, Uránváros, Kállai Éva tér 1., IV. 13.

Komló és Pécs között olcsó tanyát vagy falusi házat vennék. „Gazda 9289" jeligére a Hunyadi úti hirdetőbe.

Elcserélném 1 1/2 szobás, gázfűtéses lakásomat és a Dombay-tónál, Nefelejcs u. 41. szám alatti nyaralómat 2 szobás lakásra, plusz ráfizetést kérek. Érdeklődni: Bánki Donát u. 23., III. em. 29.

Pécsváradon 3 szobakonyha, előszoba, melléképületekkel, 600 000 Ft-ért eladó. „Pécsvárad" jeligére a Hunyadi úti hirdetőbe.

1200 négyszögöl terület, épülettel, megosztva is eladó. Villány, Szabadság u. 8.

650 négyszögöl terület Kovácstelep alatt eladó. Gazdálkodásra is alkalmas. Érdeklődni: Ércbányász u. 6., 3/5.

Belvárosban, kertes házban, 73 m²-es, utcai, földszinti, 2 szobás szép házrész eladó. Kiskorú gyermek jövőbeli lakásának biztosítására fél óráig, elsőrendű befektetés. Belvárosi cserével beköltözhető is lehet. Telefon: 34-117, reggel és este.

Elcserélnénk 2,5 szobás, IV. emeleti tanácsi lakásunkat pécsi családi házra, kis ráfizetéssel. „Veronika" jeligére a Hunyadi úti hirdetőbe.

Szentlőrinc, Bartók B. u. 2/B alatti, 2 szobakomfortos lakás garázzsal eladó. Szigetvári csere is érdekel. Ugyanott: 100 éves falióra eladó.

Sásd. Felszabadulás tér 6-ban eladó 2 szoba + étkezős, gázfűtéses OTP-lakás. Telefon: 75-398. László.

Szentlőrinc, Zrínyi u. 4. sz. családi ház eladó, valamint 1 db 1200 L-es vas olajtartály. Szigetvári csere érdekel.

Elcserélnénk 1,5 szobás 40 m²-es, összkomfortos, kertvárosi szövetkezeti lakásunkat kevés OTP-vel, Pécs, vagy Pécs környéki kis családi házra, OTP-t átvállalunk. „Vásárlás is érdekel" jeligére a Hunyadi úti hirdetőbe.

2,5–3 szobás öröklakást vásárolnék júniustól, Szliven környéke előnyben. „Nyár 9238" jeligére a Hunyadi úti hirdetőbe.

250 négyszögöl lugasszőlő eladó. Érdeklődni: Pécs, Pacsirta u. 5.

Családi ház Pécsújhegy, Koksz u. 92-ben eladó, vagy lakásra elcserélhető. Érdeklődni: Magyar Henrietta, Pécs, Endresz Gy. u. 9., 3/2.

**

Műhelynek alkalmas helyiség eladó. 25 m² alapterületű. Telefon: 21-640.

Ingatlanközvetítés. Pécs, Teréz u. 5. Nyitva: 9–17-ig.

Gombatermesztésre alkalmas pincét bérelnék. Telefon: 19-126.

Irodahelyiség céljából kiadó összkomfortos családi ház, 5 szobás, felső szintje, mellékhelyiségekkel, telefonnal. Telefon: 16-200, egész nap.

Siófok központi részén nagyméretű, gázfűtéses családi ház eladó. Érdeklődni: munkanapokon: Oletics András, Siófok, Sió u. 52.

Csokonyavisontán, gyógyfürdőhöz közel, családi ház nagy telekkel eladó. Érdeklődni lehet: Széchenyi u. 105.

2 szobás, 63 m²-es, külön bejáratú, telefonos társasházi lakás, garázzsal, tárolóval Pécsen, a Pálos templom közelében, azonnal beköltözhetően eladó. Érdeklődni: a 82-19-354-es telefonon.

Szeged, Retek utcai, m²-es, nagy erkélyes, két és fél szoba, összkomfortos, I. emeleti tanácsi bérlakásunkat elcserélnénk veszprémi, régi építésű kis magánházra, lehet felújításra szoruló is. Minden megoldás érdekel. Értesítést: „Megegyezünk 396969" jeligére a szegedi hirdetőbe kérünk.

Albérletet keres egyedülálló lány. „Belváros 9789" jeligére a Hunyadi úti hirdetőbe.

ADAS-VETEL

Vennék 4 személyes lakókocsit, lejárt műszakival is. Ajánlatokat: Buzási János, 8840 Csurgó, Eötvös u. 75. címre kérem.

Eladó 2 db tehén, 1 db magyartarka, 8 hónapos vemhes, 1 db holstein, 6 hónapos vemhes. Szigetvár-Hobol, Asztalos János 46.

ZV-s 1200-as Lada friss műszakival, kifogástalan állapotban, első kézből eladó. — Pécs, Gyöngyvirág u. 22.

REDŐNY—RELUXA.
húsvéti vásár.
28-701.

Fotelágy drapp és villanytűzhely eladó. Megyeri út 47.

22 m² bontott márvány eladó. Pécs, Tiborc u. 12.

30 m² alapterületű, fenyőfából készült elemes faház eladó. Érdeklődni: Nagyatád, Mártírok u. 4.

REDŐNY 17-349 RELUXA
ÁRKEDVEZMÉNY

6 éves Dacia 1310-es, friss műszakival, reális áron eladó, vagy hasonló korú Trabantra cserélném, értékkülönbözettel. Érdeklődni: a 19-267-es telefonon.

Csehszlovák TZK 14 kistraktor eladó (jótállás májusig). Faragó László, Kozármisleny, Móra F. u. 24.

PJ-s, garázsban tartott 1200-as Lada, első kézből eladó. Érdeklődni egész nap telefonon: 17-212.

0 km-es piros Lada Samara és 24 ezer km-t futott ó-aranymetál Nissan Sunny, újszerű állapotban eladó. Tel.: 06-72-33-463. 18 órától.

PE-TA
barkácsbolt
Pécs, Darvas J. u. 23.
Tel: 16-595, 25-160

Csigalépcső, láncléncső, kompletten és alkatrészekben, egyedi méretekben. 6–12 havi részletre is.

Faházat vennék, kisebb méretűt, bárhol felállíthatót. Telefon: 23-328. Este 8 óra után.

Skoda 100-as felújított karosszériával, motorhibával eladó. Érdeklődni: szombat, vasárnap egész nap, Újpetre, Jókai tér 19.

Új, fehér, zománcos fürdőkád 1500 forintért eladó. Pécs, Kövesköz 18. szám alatt (Bólicstető). Érdeklődni lehet: szombat és vasárnap a helyszínen.

Eladók előhasú kocák. Pellérd, Kossuth u. 10. 16 óra után.

Eladó 1 darab második borjával 5 hónapos vemhes tehén. — Királyegyháza, Felszabadulás u. 3.

Eladó 1 db 4 éves, jól tejelő tehén, üsző borjúval és 1 db 14 hónapos üsző. Érdeklődni: Felsőszentmárton, Fő u. 76. Simara József.

Lada 1500-as, 4 éves, 42 ezer km-rel, extrákkal eladó. — Telefon: 22-109.

Zongorát és tévét vennénk olcsón, esetleg bútorért cserében. — „Fiatal házasok" jeligére a Hunyadi úti hirdetőbe.

Dacia Combi, 12 ezer km-rel, télen nem használt, garazsírozott, eladó. Tel.: 28-292.

Totya 4-es kozán eladó. Pécsújhegy, Deák Ferenc u. 29.

Eladó egy Munkácsy Color színes és egy Jupiter fekete-fehér tv olcsón. — Érdeklődni: egész nap, Pécs, Vince u. 18.

Építkezők: 2000 darab blokktéglo helyben eladó. Érdeklődni: a 17-425-ös telefonszámon az esti órákban lehet.

ZT 47-53, érvényes műszakival, kissé karambolos Wartburg és KJ rendszámú Trabant + motorral eladó. Görcsöny, Ifjúság u. 2., vagy 19-356-os telefonon. Esti órákban.

UAZ parancsnoki, alkatrésznek egyben eladó. Telefon: 18-220. 17 óra után.

Eladó 80 m² lzolit 10 cm vastag szigetelő. Belvárdgyula, Táncsics M. u. 12.

Új mennyezetburkolat, gipsz-üvegszál erősítésű, hang-, hőszigetelő, 15 négyzetméteres, 60x60-as, eladó. Telefon: 28-701.

1988. júniusi Volga 2410-es gk., 2700 km-rel, hálóleset miatt eladó. Érdeklődni: Terdi Károly, Bikal, Széchenyi u. 2.

Eladó egy 850-es Fiat személygépkocsi érvényes forgalmi engedéllyel, motorhibásan. Érdeklődni lehet: Mágocsi Mezőgép. Mágocs, Horváth Gyula szerelőnél, délután 2 óráig.

KE-s Lada 1300-as típusú személygépkocsi első kézből eladó. Pécsvárad, Pécsi út 34. — 16 óra után.

0 km-es Lada Samara eladó. Szigetvár, Szabadság u. 42.

0 km-es 1500 L Lada eladó. — Érdeklődni: Stengl Miklós, 7900 Szigetvár, Alapi G. u. 21. 17 óra után.

Vásárolnék régi óraházat, tokot, óraroncsot, alkatrészt, szakmai irodalmat, idegen nyelvűt is. Elmegyek érte. Telefon: 17-810.

Irásztal, új gyermekheverő eladó. Egri Gyula u. 126. Kovács. — 18 óra után.

300 darab vörös-barna bramac cserép eladó. Pécs, Hajdú Gyula 14. Batonyi.

Vennék jó állapotú, használt heverőket, 2 ajtós szekrényeket, 1 db franciaágyat, kisméretű fotelokat. — ugyanott eladó kb. 300 db barna bramac cserép és 30—40 m² osztályos burkolólap. Érdeklődni: a 33-486-os telefonon lehet.

Royal Standart, 120 basszusos, piros, új tangóharmonika eladó. Érdeklődni 17 órától a 32-391-es telefonszámon.

Antik bútorért, műtárgyért cserélnék új japán videót, színes tévét, rádiórekordert, vagy eladom. „Fisher, JVC, Panasonic" jeligére a Hunyadi úti hirdetőbe.

Új, Kamilla típusú faház összeállítási rajzzal eladó. Érdeklődni: 23-933-as telefonszámon.

Új ETI 35-ös gázkazán eladó. Érdeklődni: 23-933-as telefonszámon.

Gazdagon díszített ebédlő eladó. Komló, Kölcsey u. 13. Pozsgay.

Új 2107-es Lada, piros színben eladó. „Árajánlatok 9273" jeligére a Hunyadi úti hirdetőbe.

Eladó 2 db, faragással díszített, szép, régi szekrény, 3500 Ft/db. 240 db bontott vajszínű csempe, hibátlan, 1000 Ft. 2 db régi mozsár és rokka. „Famozsár" jeligére a Hunyadi úti hirdetőbe.

Elcserélném balatonmáriafürdői 2 szoba előszobás, garázsos nyaralómat hasonló harkányira. — „Pince 9202" jeligére a Hunyadi úti hirdetőbe.

Eladó 1 db 2,5 kW-os és 1 db 2 kW-os aggregátor. Érdeklődni: Pécs, Lengyel Gy. u. 8/B. IV. em. 13.

President Grant és, Samsung mikrohullámú sütő eladó. — Telefon: 16-918.

220 V-os juhnyírógép (NSZK), valamint nagyabb mennyiségű lucerna és fűszéna eladó. Érdeklődni: a délutáni órákban Bólyi Béla, Kisherend, Fő u. 56.

TT-s terepasztal tartozékokkal eladó. Tartozékok külön is kaphatók. 31-443. Délután.

S 100-as érvényes műszakival eladó. Kispiricsizma-dűlő 10. — Juhász.

Pianinó igényesnek eladó. Érdeklődni: 18—20 óráig 27-703-on lehet.

Eladó teljesen új, 2 db 200 literes hidrofór tartály. Pécs, III. kerület, Donátusi út végén, Karvaly-dűlő 4.

Eladó neobarokk háló 8000 Ft. 2000 literés tartály csappal. Olasz, Kossuth L. u. 42.

Eladó PD-s Trabant Lim. felújított motorral, kis karosszéria-hibával, Commodore 64 + 1541 II. Floppy + 3 joystick + játéklemezek, kétkazettás, gyorsmásolós sztereó rádiómagnó. Érdeklődni 16 óra után a 28-049-es telefonon.

Eladó vagy elcserélhető 3—4 éves Trabant Combira 1964-es Opel Admiral, leadott rendszámmal és NSU 600 Prinz, érvényes műszakival. Érdeklődni: Pécs, Németh L. u. 8. X. em. Jakabfiné. — 16 óra után.

Faragott antik tálalószekrény, vitrin-könyvszekrény, faragott asztalka, falióra, festmények eladók. Damjanich u. 8.

Központi fűtéshez új kazán, valamint új szerelvények, radiátorok, csövek, továbbá új gáztűzhely és 120 literes villanybojler eladó. „Sürgős 9826" jeligére a Hunyadi úti hirdetőbe.

2 éves Dacia eladó. Érdeklődni: a 15-183-as telefonon. 15 óra után.

Tetőgerenda 4 db, 7 m hosszú, és 4 db 4 m 10x10-es méretben eladó. Tel.: 18-661.

Eladók ellés előtt álló előhasú kocák és 1 db 6 hónapos kan. — Kisdér, Petőfi u. 9.

250-es MTZ egyben vagy bontva eladó. Érdeklődni: Hetvehely, Rákóczi u. 13.

Commodore 64 magnóval, joystickkal, sok játékkal eladó. 74-698.

1200-as Lada 3 éves, eladó. Érdeklődni: Kalozsvár u. 3/B. II. em. 11. sz.

190 m² gazdasági épület eladó. Érdeklődni: Pellérd, Kossuth L. u. 13/2.

Antik szalon garnitúra (legyezős Bérze) eladó. Bánki D. u. 15. Házfelügyelő.

Lada 1200-as eladó. — Pécs, Júlia u. 1. III. 10. sz.

0 km-es (Merkurtól) Dacia Combi eladó. Érdeklődni: 17—19 óra között a 17-989-es telefonon.

Siel szintetizátor, Vox orgona, négyszemélyes dupla sátor eladó. Érdeklődni: 34-349-es telefonon.

Összecsukhatós Csepel kemping kerékpár újszerű állapotban eladó. — Érdeklődni: 31-930-as telefonon.

2 db épületfának használható 5 és 7 méteres fenyőrönk jutányos áron eladó. Telefon: 13-674. 17 óra után.

1 éves Lada 1200 S, sok extrával eladó. — Öreg, üzemképes Mercedest vennék. Telefon: 14-199.

Dacia TLX 8 hónapos, garanciális, eladó. Telefon: 16-868.

Eladó építkezési felvonó. Pogány, Pécsi u. 12. sz.

Eladó 2 személyes fotelágy és gyermekheverő. „Dorcsi" jeligére a Hunyadi úti hirdetőbe.

Bontott 1200-as Ladából sebességváltó eladó. Pécs, Kovács Antal u. 7. III. emelet 11. Tiborcz.

Vámkezelt telefonüzeneterögzítő eladó. Érdeklődni: 22-936.

0 km-es Simson elektronikk, piros kismotor eladó. Csak délután 4 órától. Tompa M. u. 21. sz.

Telefonkötvényt vennék. „Pontos ármegjelöléssel" jeligére a Hunyadi úti hirdetőbe.

Perzsacicát vennék ármegjelöléssel. „Ajándék" jeligére a Hunyadi úti hirdetőbe.

Eladó XT 3-as tárcsa. Érdeklődni: Pereked, Fő u. 41. Egész nap.

Skoda 120 L kiutalásomat átadnám. Telefon: 8—16 óráig 15-911.

Yamaha PS 20 orgona és újszerű Amati dobszerelés eladó. Bicskei Tibor, Majlátpuszta.

Dacia Combi garanciális, reális áron eladó. Érdeklődni: reggel és esti órákban 10-888-as telefonon.

XIX. századi ó-német bútor, Képes Sport 1955—85-ig, kötve, pécsi levelezőlapok, régi üvegek eladók. Telefon: 11-981.

Eladó Kemping kerékpár, tetőcsomagtartó, autó gyermekülés. Etage kályha. Telefon: 16-500.

Mély babakocsi első kézből eladó. Telefon: 12-052.

Nulla kilométeres 120-as Skoda eladó. Érdeklődni a 81-377-es telefonon. 18 óra után.

2,5 éves Dacia 1310, TY-os, sárga, reális áron sürgősen eladó. Komló, Kossuth L. u. 48. IX. 31.

Jó állapotban lévő 480-as Husgwarna motorfűrész eladó. Érdeklődni a 18-800-as telefonon.

Osztara piros vetőburgonya, első éves. — Házhoz szállítással eladó. Tel.: 34-676.

Redőny, reluxa, árnyika 20 százalékos kedvezménnyel. Telefon: 31-438.

Kifogástalan állapotban lévő Yamaha dobfelszerelés sürgősen eladó. Mohács, Tolbuhin u. 9. Telefon: Mohács, 10-645.

Eladó 300-as faipari kombinált gyalugép, 600-as szalagfűrész. — Pécs, Patacs, Fő u. 37.

Büfékocsi eladó. Megtekinthető: Dombori-ban (Tolna megye), a kocsmánál. Pozgonyi.

Eladó 1 db 82 MTZ csővázas eke, SPC vetőgép, és trágyaszóró. Véménd, Kossuth 47.

Eladó tölgyfurnéros pozdorjalapok, polcnak való pozdorjalemezek, asztalos szerszámok. Érdeklődni: 28-701.

Pfaff 2 tűágyas új kötőgép eladó. Teljesen motorizált, lyukkártyás. Kompútervezérlésű, vámkezelt. „Diamant" jeligére a Hunyadi úti hirdetőbe.

Húsvétra legkedvesebb ajándék a játékos, göndör szőrű pulikölykök. Tel.: 19-979.

4 db nagy tejhozamú szarvasmarha, Zetor 50 Super traktor, üzemképes, forgalmi engedéllyel eladó. Érdeklődni: Bakonya, Lenin u. 48.

Gépjármű vétel-eladás. Pécs, Teréz u. 5. — Nyitva: 9—17 óráig.

10/70-es Diamant kötőgép, szemfelszedágép és gombáthúzó eladó. Telefon: 11-619, vagy „Szép munka" jeligére a Hunyadi úti hirdetőbe.

Nemesített kerti növénymagvakról kérjen díjtalan prospektust. — Özv. Antalné, Borsfa. 8885.

Női és gyermekruhák hozott anyagból, legújabb divat szerint, rövid határidővel. Telefon: 30-971.

Jó állapotban lévő NDK gyártmányú fejőgép eladó. Kökény, Kossuth L. 64.

Eladó új ZUK ponyva vassal és ZUK függőcsapszeg. Érdeklődni: Pellérd, Kossuth L. u. 13/2. sz.

Törzskönyvezett, szálkás szőrű tacskó kölykök eladók. Pellérd, Dózsa u. 66. Telefon: 73-281.

Eladó házi készítésű traktor ekével, pótkocsival. Molványhíd, Fő u. 67.

Toyota 2 tűágyas, lyukkártyás automata kötőgép extrákkal eladó. Földes F. u. 3. VII. 22. Varga.

Burgonya étkezési és szép vető eladó 10—14 Ft/kg. Érdeklődni: esti órákban, Szentlőrinc, Dózsa Gy. u. 11.

Új Mohácson! Építőanyag-kereskedésem, új teleppel bővítettem. Mindennemű építőanyag értékesítése, beszerzése, szállítása. Új szolgáltatás: ingyenes anyagszükséglet-megállapítás. Várom kedves vásárlóimat a Mohács, Garay u. 36. szám alatti telephelyen, vagy a Dózsa u. 4. szám alatti irodámban. Árpádiné.

Jó állapotban lévő, négytengelyes forgóüstös fagylaltgép eladó. Érdeklődni: Hidas, Kossuth u. 110.

Poly Six és Poly 800 II. szintetizátor eladó. — Siófok, telefonszám: 84-13-706.

Féléves Lada Niva és billenős ferepes IFA betegség miatt eladó. Cím: Mort János, Hotó, Rákóczi u. 6.

Eladó Trabanthoz 2 db új állapotú Viktória és 1 db Stomil gumiköpeny és tömlő. Pécs, Kóczián S. u. 9. Udvarban 3. ajtó.

Építők, figyelem! Bontott tégla, faanyag, cserép, ajtók, ablakok, parketták, fürdőszobaberendezések, cserépkályhák nagy mennyiségben eladók. Cím: Mohács, Tolbuhin u. 36—38. sz. Telefon: 74-15-785.

Szőlőoltvány szakcsoportban termelt zöldvelteléni, saszla, kirólyleányka, zweigelt, kékfrankos I. osztályú 20 Ft, irsai 25 Ft, eladó. Letenye, Baros utca 18. Nagy.

Eladó egy használt 500 literes mélyhűtőláda, egy használt kétkarú tejszín habverőgép. — Érdeklődni: Molnár Márta, Kaposvár, Kisfaludy u. 29. (cukrászda).

Nagy teljesítményű „Caprigiani 413" krémfagylaltgép lakókocsiba szerelten, eladó. — Telefon: 96-21-610.

Eladó 4 m széles körfűrész, 200x160 cm, előszobafalak, üvegajtó, teliajtó, aprómag, szélrosta, 3 fejes keresztorsózó, olajoshordók, virágpor szedő és szárító. Magyarürögi út 32.

7/120-as félautomata, olasz, árulehúzós, 6/90-es kézi ipari kötőgép, 4 fejes országógép családi okok miatt eladó. Mohács, Fűzfa u. 53/A. Horváth.

Eladó nagy fajta, éves szamárcsikó (kanca), könnyű kiskocsi és jó fajta kecskék. Érdekel: Lisz 300-as utánfutócsere is, illetve beszámítom. Megtekinthetők: Pécsvárad, Zengő u. 35. szám alatt (kőbánya felett).

Digitál 29 műszaki bolt bizományos tevékenységgel műszaki cikkek adás-vételével várja vásárlóit. Pécs, Sallai u. 29. Tel.: 28-906.

Fóliavázak, 3/4-es vascsőből, műanyagvázak, olajkazánok, 5000 literes olajtartály sürgősen eladó. Decsi Sándor, Old, Kossuth u. 17. sz.

Eladó 1 db 6 hónapos holstein üsző, 1 db 3,5 tonnás pótkocsi friss műszakival, 1 db 2 évet használt dízel zárt ARO egyben vagy bontva eladó. Kelemen Gyula, Szigetvár-Hobol, Asztalos János 46. sz.

Eladó Elin Videoprofi típusú VHS video reális áron. Bánki Donát u. 5. fszt. Kavalák.

Elcserélném 1200 S, GE-s forgalmi rendszámú Lada személygépkocsimat, ez évben érkező Dacia TLX-es kiutalásomat új 1500-as Ladára. Érdeklődni telefonon: 19-508.

Videoton TV-Computer eladó 10 ezer forintért. Játékprogramokat, yojstick-karokat ingyen adok mellé. „Építkezünk" jeligére a Hunyadi úti hirdetőbe.

Eladó Szentkúton 1820 db kisméretű tégla, 86 db B 30-as, 200 db bátaszéki piros mázas cserép. — Érdeklődni: mindennap 18 óra után a 23-681-es telefonon.

ID rendszámú üzemképes Wartburg lejárt műszakival olcsón eladó. Érdeklődni: Pécs, Deák Ferenc u. 76.

Eladó Schneider videomagnó, új, vámkezelt és egy Lada 1500-as homlokfal. Érdeklődni: Lahti u. 48. II. em. 9.

Eladó fotelágy, 3 ajtós szekrény (középső ajtó üvegezett). Szigeti út 6/A. III. 3.

1 db jól tejelő magyartarka tehén, harmadik bikaborjával betegség miatt eladó. Szemely, József Attila u. 27.

Bútorok, ülőgarnitúra, étkezőasztal hat székkel, dohányzóasztal, zsúrkocsi, sarokpolcrendszer, kihúzható rekamié, 1 mm-es diófurnír, újak, költözés miatt olcsón eladók. Telefon: 18-064.

Betonkeverő, poroton bontott cserép és hullámpala eladó. Pécs, Nyárfa u. 5.

Garzon elemes bútor, ülőgarnitúra és bárgarnitúra világítással eladó. Érdeklődni: szombat kivételével: 17—19 óráig. Pécs, Pataki István u. 10., III. 10. Szomodori Istvánné.

VEGYES

Lapostetők szigetelését és bádog javítását határidőre, garanciával vállaljuk. Tóth Kálmán, 2404 Dunaújváros, Postafiók: 409

Megbízható telefonügyeletet keresek Pécs városában, rokkantak előnyben. Lakatos Lajos, Budapest 1223, Rózsakert u. 25.

BARANYA TAXI 41-333

Francia nyelvoktatást vállal egyetemista, alapfoktól nyelvvizsgáig. Kiscsoportban kedvezmény. Telefon: 14-482.

Zene iránt érdeklődő tanulótársat keresek, Shinshin Toitsu Aikido technikák gyakorlásához. 12-182, délután.

Katonaviselt fiatalember maszeknál, gépkocsivezetői állást keres. B, C, E, F–3, F–4, F–5. „Megbízható 9519" jeligére a Hunyadi úti hirdetőbe.

Korona Tekertaxi 10-351

Elfogadható lakáslehetőségért 59 éves, értelmiségi, nyugdíjas nő, házi munkát vállalna, esetleg betegápolást. „Megbízható 9524" jeligére a Hunyadi úti hirdetőbe.

Jogtanácsas Pécsett, vagy Pécstől megközelíthető helyen állást keres, Választ „12 év gyakorlat" jeligére a Hunyadi úti hirdetőbe kérem.

Garázs kiadó az Aradi vértanúk útján. Telefon: 30-281, 19 óra után.

EXPRESSZ
CB-31cs. AM 1–10 tonnáig
26-555

Nyugat-Mecsekről, töltés céljából kb. 450 köbméter föld elszállítható. Érdeklődni: a 19-235-ös telefonon lehet.

28 éves fiatalember B, C, E jogosítvánnyal állást vállal. „Másodállás is érdekel" jeligére a Hunyadi úti hirdetőbe.

33-316 BÁSTYA
FIX, BILLENCS, DARU, GÉPI FÖLDMUNKA

Eltartási szerződést kötnénk 55–60 év közötti, gyermekszerető nénivel, aki családi házunkba jönne nagymamának. „Nagymama 8922" jeligére a Hunyadi úti hirdetőbe.

Gyerekszerető, nyugdíjas nénit keresek gyermekem mellé! Májustól szeptemberig. Gál Sándor, Pécs, Jakabhegyi u. 8/B.

Érettségizett, katonaviselt fiatalember gépész végzettséggel, hivatásos jogosítvánnyal állást keres. „Sokoldalú" jeligére a Hunyadi úti hirdetőbe.

MODUL ÉPÍTŐANYAG SZÁLLÍTÁS ANYAGBESZERZÉSSEL TEL.: 14-638

Eltartási szerződést kötnénk utazni szerető, németül jól tudó, egyedül élő nyugdíjassal. „Havonta Bécs" jeligére a Hunyadi úti hirdetőbe.

Középkorú, független gondozónő eltartási szerződést kötne arra rászorulóval. Gépkocsi van. „Gondoskodás" jeligére a Hunyadi úti hirdetőbe.

Érettségizett, jó fizikumú, komoly, jogosítvánnyal rendelkező, 30 éves férfi munkát vállalna sok szabadidővel. „Közös érdek 9290" jeligére a Hunyadi úti hirdetőbe.

1-10 t
TEHERTAXI MOBIL
32 – 392
Fix • Billencs • Konténeres
Darus • Avia billencs

Gitároktatót keresek. Telefon: 23-998. Reggel 7, vagy este 8-ig.

Eltartási szerződést kötnék idős nénivel vagy bácsival. „Becsületes gondoskodás" jeligére a Hunyadi úti hirdetőbe.

KÖLTÖZTETÉS, PÁNCÉLSZEKRÉNY- ÉS ZONGORA-SZÁLLÍTÁS.
Telefon: 22-857.

Gyermekszerető nénit keresek hatéves kisleányom mellé, betegség esetén. Érdeklődni: 18 óra után, Siklósi u. 32., III. Molnár.

12 éves lányom mellé 3–4.-ik éves, zongoraszakos lányt keresek, jelentkezni „Jól megfizetem" jeligére a Hunyadi úti hirdetőbe.

Tisztelt megrendelőim!
REDŐNY-RELUXA KEDVEZMÉNNYEL.
Pécs. 19-525.

Számítógépes gyakorlattal rendelkező, fiatal közgazdász állást keres. „IBM XT/AT" jeligére a Hunyadi úti hirdetőbe.

ÁRUSZÁLLITÁS, KÖLTÖZTETÉS.
Telefon: 26-550.

Kerttervezést, telepítést, szaktanácsadást, meglévő kertek korszerű művelését egész évben vállalom. Kozármisleny, Székely B. u. 15.

Hivatásos gépkocsivezető, másodállást vállalna. (Magánszemélyeknél is.) 25 éves balesetmentes gyakorlat. „Megbízható 13226" jeligére a Hunyadi úti hirdetőbe.

Idős néni gondozását vállalom lakásért. „Cila" jeligére a Hunyadi úti hirdetőbe.

Költöztetés, bútor-, zongora- és páncélszekrény-szállítás 20%-os árengedmény.
Telefon: 28-512.

Eltartási szerződést kötnék idős nénivel vagy bácsival lakásért. „Nagyi" jeligére a Hunyadi úti hirdetőbe.

Családi házak, hétvégi házak tervezése, építési engedély intézésével. Tel.: 31-897.

Fregoli fából, műanyagból, szögbelövés, panelfúrás, előszobafal megrendelhető a 11-166-os telefonon. Várhelyi.

Kútásást, küttisztítást, -mélyítést vállalok. Kolozsvári László, Kozármisleny, Móra F. u. 43. sz.

Kisparos mindennemű kőművesmunkát vállal. Telefon: 19-433, 17 óra után.

Varrógép és háztartási gép helyszíni javítása. 24-897, Murányi.

Ne a készülékét, hanem ezt a hirdetést vágja ki! CB-rádiók eseti és átalánydíjas javítása. Megrendelés, tájékozódás: 7618. Pf.: 36. Közületeknek is!

Háztartási gépek, villanybojlerek, elektromos kandallók, valamint automata és félautomata mosógépek javítását vállaljuk. Telefon: 27-323.

Balaton északi partján lévő strandon büfékocsi bérbe adó. Árajánlatot „Betegség" jeligére a Hunyadi úti hirdetőbe kérem.

Vállalkozók könyvvezetését, adóbevallások készítését vállalom. „Mérlegképes" jeligére a Hunyadi úti hirdetőbe.

Értesitem az autótulajdonosokat, hogy autószerviz, gumiszerelés, centírozás kisipari tevékenységemet megkezdtem. Ifj. Mohácsi József, Vajszló, Arany J. u. 15.

Építkezők, figyelem! Faesztergályos munkát, lépcső, és teraszkorlátok készítését vállalom. Kiefer Ferenc, Lapáncsa, Fő u. 9.

Viz-, gáz-, központi-fűtés-szerelést vállalunk, tervezéssel, anyagbeszerzéssel együtt. Telefon: 33-647.

Leíró és másoló tevékenységemet elkezdtem. Korszerű géppel, gyors, precíz munkát vállalok munkaközösségeknek, vállalatoknak és magánszemélyeknek is. Gúzsványné Tóth Gyöngy, Pécs, dr. Münich Ferenc u. 6/B. (Uránvárosban, a Szupermárket ABC melletti udvarban.)

Hétvégeken bármiféle segédmunkát vállalok. „Tisztességes munka" jeligére a Hunyadi úti hirdetőbe.

Vizumok gyors intézése. Pécs, Bartók B. u. 21., 10–17-ig. Telefon: 23-104.

Gépírás. Pécs, Teréz u. 5. Nyitva: 9–17-ig.

Alsósokat, felsősöket korrepetálnék matematikából, magyarból, oroszból. „Szakos" jeligére a Hunyadi úti hirdetőbe.

Kárpitozott bútorok felújítása, áthúzása. Major u. 2.

Festés-mázolás, tapétázást vállalok. Telefon: 34-365.

Fregoli, panelfúrás, szögbelövés megrendelésre. Lakberendezési tárgyak felszerelése. Telefon: 28-094. Roczkó.

Kézi hímzés bedolgozást vállalok. „Nyugdíjas" jeligére a Hunyadi úti hirdetőbe.

CONTROLL

Vidéki képviseleti rendszerünk kiépítéséhez keresünk
— felsőfokú végzettségű, alkalmazásorientált hardverismereteket, piaci információkat és üzleti kapcsolatokat szerzett,
35—40 éves
▲ KIRENDELTSÉGVEZETŐT.

TOVÁBBI FELTÉTELEK:

— állandó vidéki lakás és telefon,

— személygépkocsi.

Magas követelmények, kiemelt kereseti lehetőség.

JELENTKEZÉS: részletes önéletrajz beküldésével.

Cím: Controll Elektronikai és Számítástechnikai Kisszövetkezet, Budapest, Pf.: 183. 1476.

CONTROLL

FőTaxi



AUTÓKÖLCSÖNZŐ

Pécs, Láng u. 2/a
Telefon: 27-944

mi újság
AZ ORSZÁGOS TAKARÉKPÉNZTÁRNÁL?

TISZTELT UGYFELEINK!

Értesítjük Önöket, hogy Kossuth Lajos utcai fiókunkban — a devizaszámlák városi fiókokhoz történő átadása miatt — a kiszolgálás március 24-én, pénteken szünetel.
Fenti időpontban valuta — deviza ügyintézéssel az igazgatóság (Pécs, Rákóczi út 44.) áll az Önök rendelkezésére.

GYORSABB, PONTOSABB KISZOLGÁLÁSI

Március 28-tól a komlói, mohácsi, szigetvári és siklósi fiókokban helyben történik az utazási és devizaszámlák vezetése és a valutakiszolgáltatás.

VÁRJUK ÖNÖKET! VIDÉKEN IS!

ORSZÁGOS TAKARÉKPÉNZTÁR Baranya Megyei Igazgatósága

A SOKOLDALÚ BANK

MEZŐGÉP VALLALAT PÉCSI GYÁREGYSÉGE

alumínium és rozsdamentes szerkezetek gyártásának irányitására művezetőt, magas kereseti lehetőséggel hegesztőket és lakatosokat

vesz fel

Minősitett hegesztőknél kiemelt prémium.

Jelentkezés: a gyáregység főmérnökénél. Tel.: 10-822.

MECSEKI ÉRCBÁNYÁSZATI VÁLLALAT

Kutató-Fejlesztő Üzem, Kővágószőlős:

felvételre keres

— elektroműszerészt,
— forgácsolót,
— hegesztőt,
— lakatost,
— mechanikai műszerészt,
— vegyipari szakmunkást,
— takarítónőt.

JELENTKEZNI LEHET: Kővágószőlős, munkaügyi csoport, telefon: 15-777 24-12 mellék.

BARANYA—TOLNA MEGYEI TÉGLA- ÉS CSERÉPIPARI VÁLLALAT

● számviteli főiskolai vagy mérlegképes végzettséggel pénzügyi és számviteli osztályra középvezetői előmenetellel

munkatársakat keres

JELENTKEZÉS: személyzeti osztály, Pécs, Mártirok útja 12.



A TSZKER PÉCS

eladásra felkínál:

— nehéz fogatos munkára alkalmas, hidegvérű és sodrott, fiatal lovakat,
— vemhes hidegvérű kancákat,
— továbbtenyésztésre alkalmas csikókat,
— hátas, hintós, fogatmunkára egyaránt alkalmas melegvérű lovakat,
— angol telivéreket,
— valamint hintókat, szekereket, gumiskocsikat.

Érdeklődni: hétfőn és szerdán: 8—16 óráig, a Pécs, Nagyvárad u. 1. sz. alatt, Dolmány János állatforgalmazónál, vagy a 33-188. sz. telefonon.

TSZKER

A NAGYKANIZSAI ÁLLAMI GAZDASÁG

bizományosokat keres

Nagykanizsa rostos nektárainak forgalmazására.

FELTÉTELEK:

Mohács, Siklós és Harkány térségében.

— raktárhelyiség 20—30 négyzetméteres,
1—2 tonnás tehergépkocsi, amellyel a nektárok teritése megoldható.

JELENTKEZÉS: Nagykanizsai Állami Gazdaság, Nagykanizsa. Telefon: 93-14-350.

Ugyintéző: Boksainé. Irásban, Nagykanizsa, Béke u. 90. 8802. Pf.: 4.

PÉCSI DOHÁNYGYÁR

A PÉCSI DOHÁNYGYÁR PÁLYÁZATOT HIRDET:

számviteli osztályvezetői

munkakör betöltésére.

A munkakör meghatározott időre szóló megállapodáson alapuló munkaviszony keretében 5 évre — alkalmasság esetén továbbra — töltjük be.

AZ OSZTÁLYVEZETŐ FELADATA:

számitástechnikai segítséggel működő számviteli apparátus irányitása, mérlegkészités.

PÁLYÁZATI FELTÉTEL:

felsőfokú végzettség.
Ipari számviteli, általános vállalatgazdasági ismeretekkel, gyakorlattal rendelkezők előnyben részesülnek.

A PÁLYÁZAT TARTALMAZZA:

a pályázó legfontosabb személyi adatait, részletes szakmai önéletrajzot, a képesitést igazoló okiratokat, vagy azok másolatát.

A PÁLYÁZAT BENYÚJTÁSÁNAK HATÁRIDEJE:

1989. március 20.

AZ ELBÍRÁLÁS HATÁRIDEJE:

1989. április 30.

Bővebb felvilágositást Sigora Irma személyzeti osztályvezető ad a 26-944-es telefonszámon.
LEVÉLCÍM: Pécsi Dohánygyár.
7622 Pécs, Dohány u. 2—8., személyzeti osztály.

A MECSEKI SZÉNBÁNYÁK
(Pécs, Komját A. u. 5.)

BÉRBE ADJA, HASZNOSITÁSRA FELKINÁLJA megosztva is:

— Pécs-Meszesen 1000 m² összalapterületű irodahelyiségeit,

— Pécs-Újhegyen 150 000 m² ipartelepitésre alkalmas területét, valamint

— Pécs-Újhegyen 600 m² nagyságú műhely, iroda céljára alkalmas épületét, kisvállalkozóknak is.

TÁJÉKOZTATÁS: telefon: 12-333/22-49 melléken, Füzér Ernőnél.

A KAPOS KERESKEDELMI VÁLLALAT bérleti üzemeltetésre adja az alábbi üzleteit:

ÁLLANDÓ JELLEGŰ ÜZEMELTETÉSRE:

1989. május 1-jétől 1992. április 30-ig.

● 426. sz. önkiszolgáló élelmiszer-háztartási bolt, Fonyód-Alsóbélatelep, Komját A. u. 40.

● 432. sz. ABC kisáruház, Boglárlelle, Dózsa Gy. u. 153.

IDÉNYJELLEGŰ ÜZEMELTETÉSRE:

1989. május 1-jétől 1991. október 15-ig.

● 501. sz. önkiszolgáló élelmiszer-háztartási bolt, Siófok, Vasút u. 60.

● 528. sz. ABC kisáruház, Fonyódliget, Kápolna tér.

● 539. sz. ABC kisáruház, Fonyódliget, társasüdülő.

● 542. sz. önkiszolgáló élelmiszer-háztartási bolt, Siófok, Munkásőr u.

● 573. sz. önkiszolgáló élelmiszer-háztartási bolt, Zamárdi-felső, Zalka M. u.

A pályázatokat 1989. március 29-ig lehet irásban benyújtani a vállalat központjába: Kaposvár, Május 1. u. 57.

A versenytárgyalás ideje és helye:

1989. április 6-án 9 óra.
Kaposvár, Május 1. u. 57. sz. földszinti tanácsterem.

Tájékoztató adatokat és bővebb felvilágositást a vállalat gazdasági igazgatóhelyettese ad — személyesen vagy telefonon az érdeklődőknek, illetve pályázóknak.
Telefon: 21-214.

KAPOS KER

GYORSAN, PONTOSAN!

ÖNTAPADÓS CÍMKÉK MINDEN MENNYISÉGBEN, fóliával nyómva!

ÁTFUTÁSI IDŐ: 1—2 HÉT! GARANTÁLT MINŐSÉG!

Cimünk:

Pécsi Szikra Nyomda
7601 Pécs, Engel J. József u. 8. sz.

Kiskerttulajdonosok figyelmébe!

Akar ön olcsón kertikapa-utánfutóhoz jutni?

Barkácsoló kedvű rotációskapa-tulajdonosok most fél áron hozzájuthatnak a képen látható B—088 típusú rotációskapa-utánfutóhoz!

Az utánfutók alkatrészállapotban, (kerék nélkül) 4850 Ft + áfa termelői áron megvásárolhatók a bonyhádi „BOVAS" Vasipari Kisszövetkezetnél.

Összeállitási tájékoztatót adunk!

CÍMUNK:

„BOVAS" Vasipari Kisszövetkezet,
Bonyhád, Zrinyi u. 25.

Telefon: (74) 51-822,
51-857.

Telex: 14-285.



KAPOSÉPSZER

ÉPÍTŐIPARI FŐVÁLLALKOZÓ ÉS BONYOLÍTÓ KISSZÖVETKEZET

Beindította Kaposváron a Ságvári Endre úti Szolgáltatóházban üveges szolgáltató részlegét.

VÁLLALJUK:

— mindenféle üvegszerkezet (sik, katedrál, drót, idomüveg) tükrök méretre vágását, beépitését,
— edzett üvegfalak szerelését, beépitését,
— hőszigetelő, 2 rétegű üveg összeállitását, beépitését.
— meglévő üvegszerkezetek biztonsági és fényvédő fóliával történő bevonását,
— ez év márciusától megkezdjük meglévő nyilászáró szerkezetek „DUPLÓ"-rendszerű (nyugatnémet licenc) hő és hangszigetelését.

Egész évben várjuk kedves vásárlóinkat és megrendelőinket. Érdeklődni lehet: Ságvári Endre úti szolgáltatóházban, valamint a szövetkezet központjában Kaposvár, Kanizsai u. 58/A. (ÉPFU-telep). Telefon: 16-539.
Gyors kiszolgálás, olcsó árak!

EXPRESS

Szép környezetben, 100 m²-es ház, nagy pincével, 1000 négyszögöl telekkel eladó. Mázaszászvár, Jókai u. 15. sz.

Egyetemisták, egyszobás, belvárosi, telefonos lakást keresnek. Nyáron is maradunk! Tel.: 18-739, 18 óra után.

HÚSVÉTI AJÁNDÉKÁT NÁLUNK VEGYE MEG!

Réztükrök, rézasztal nagy választékban, egyedi megrendelésre is. Nézze meg áruválasztékunkat! Engel János úti barkácsbolt.

Nagy családi ház, 564 négyszögöl kert eladó. Két lakást beszámítunk. Rácváros, 59.

35 m²-es, összkomfortos, főállású házfelügyelői lakásom elcserélném tanácsira. Minden érdekel, gázfűtéses is megfelel. „Ráfizetnék 13818" jeligére a Hunyadi úti hirdetőbe.

1,5 szobás öröklakás eladó. Telefon: 32-449.

Lakható épülettel gyümölcsös eladó. Közép-Daindol 82. Telefon: 14-481.

4 szobás belvárosi lakás igényesnek eladó. Telefon: 19-931.

Bólyi, Petőfi u. 4. számú ház eladó. Érdeklődni: Pécs, Endresz Gy. u. 7. 17-676- telefonon.

Csokonyavisontán, a Xantus János u. 32. szám alatt 3828 m²-es telken nagy családi ház eladó. Központi fűtés, ipari áram van.

Otszobás, központi fűtéses családi ház eladó. Érdeklődni: a helyszínen, mindennap, Komló, Mecsekfalui u. 43. sz.

Pécs nyugati részén, 60 m²-es családi ház (igény szerint belső tatarozás szükséges), 300 négyszögöl telken sürgősen eladó. „Jól jár 13833" jeligére a Hunyadi úti hirdetőbe.

Elcserélném 2 szobaösszkomfortos, tehermentes, I. emeleti, pécsi belvárosi öröklakásomat fonyódi kisebb ingatlanért. Telefon: 13-941, 14 óra után.

Szigetvár, Széchenyi u. 5. számú házrész eladó. Érdeklődni: a helyszínen, Papéknál.

Pellérden 300 négyszögöl kert, kevés szőlővel, új présházzal eladó. Pécs, Frankel u. 31. Andrasek.

2 szobás, 54 m²-es kertvárosi OTP-öröklakás eladó. Kp + 320 000 OTP. Telefon: 25-809.

Öntöttvas radiátor, 130 tag, eladó. Baranyavár 38., du. 4 óra után.

Eladó 1 db vemhes üsző, 40. hetes 1 db ellés előtt álló, 7 éves tehén, valamint 2 db növendék bika, és 1 db 3 hónapos üszőborjú, ugyanott eladó 1208 négyszögöl szántó. Érdeklődni: Bagád, Kossuth u. 32. Reggeli és esti órákban.

1300-as Nova-motor kevés kilométerrel eladó. Érdeklődni: az esti órákban, a 35-738-as telefonon.

Építők, figyelem! Leszállított áron jó minőségű bontott tégla, kis és nagy mennyiségben eladó. Érdeklődni: mindennap lehet: Pécs, Pipacs u. 9.

Felújított, vizsgáztatott MTZ 50-es traktor eladó. Érdeklődni: Várhegyi József, Drávacsehi, Kossuth u. 8.

Nagy teherbírású és nagy rakfelületű, ráfutófékes utánfutó eladó. Telefon: 32-541.

A PÉCS-REMÉNYPUSZTAI
„ÚJ ÉLET" MGTSZ
felajánlja szabad gatterkapacitását
közületek és magánszemélyek részére.
ÉRDEKLŐDÉS:
a 72/33-622-es telefonon,
az építési részlegnél.

Kozármislenyben, két család részére is megfelelő, összkomfortos családi ház, nagy gazdálkodási területtel eladó. Toldi u. 27.

1 1/2 szobás, szövetkezeti vagy OTP-lakást vennék. „Armegjelölés 244716" jeligére a Sallai utcai hirdetőbe.

Csertőn 3 szobás családi ház eladó. Érdeklődni: Csertő, Kossuth L. u. 27. Ugyanitt eladó egy új, 250 l-es hidrofor. György Sándor.

Jó állapotban lévő, használt szőlőkarók eladók az újmecsekaljai vasútállomás melletti tüzép-telepen. 7 Ft/db.

6 tégelyes fagyigép eladó. Érdeklődni: Pécs, Lánc u.-i nyugdíjasház déli oldalán. „Mixi" fagyizó. Irányár: 55 000 Ft. Nyitva: 9–17-ig.

Simson Svalbe kismotor, kitűnő állapotban eladó. Királyegyháza, Petőfi u. 25.

Eladó gáztűzhely palackkal, villanytűzhely, olajkályhák, fa-, széntüzelésű kályhák, asztali tűzhely, 4 személyes rekamié-ülőgarnitúra. Érdeklődni: a helyszínen, Pécs, Endresz Gy. u. 30., vagy a 35-552-es telefonon.

Hegyszentmártoni szőlőhegyen eladó 400 n-öl lugasrendszerű szőlő, 200 n-öl üres terület, építésre alkalmas. Országúttól 100 m-re. Érdeklődni: Szava, Kossuth u. 39., 16 órától.

Vennék 1200-as Zsigulit, bármilyen korú, akár karambolos is lehet. „Műszaki nélkül" jeligére a Hunyadi úti hirdetőbe.

10/100-as kötőgép eladó. Irányár: 40 000 Ft. Érdeklődni: 17 óra után. Lánycsók, Erdélyi u. 57.

Egy ötéves Honda Civic alkatrészekkel eladó. Érdeklődni: a 81-118-as telefonon, 18 óra után.

Páncéltőkés bécsi zongora eladó. Érdeklődni: 6 óra után, Pécs, Egri Gyula u. 34., III/12.

22 db birka 19 db bárránnyal eladó. Érdeklődni: Harkány, Arany J. u. 20. Telefon: 80-573 17 óra után.

Zenészek, figyelem! Roland E–10-es dobgépes szintetizátor eladó. Zengővárkony, Ady E. u. 1. sz., Józsa.

Komlói temetőnél virágüzletemet meanyitottam. Szeretettel várom kedves vásárlóimat.

PB rendszámú, S 105-ös Skoda első kézből, motor- és karosszéria-felújítás után eladó. Érdeklődni: Konyhás Sándor, Siklós, Iskola u. 22/A, vagy 72-80-502 telefonon.

Fizikai munkát, bármit, bármikor vállalok. „Szabad kapacitás" jeligére a Hunyadi úti hirdetőbe.

126-os Fiat eladó. Telefon: 17-327.

Büfékocsi felszereléssel együtt bérbe adó, vagy eladó. „Telephellyel vagy anélkül" jeligére a Hunyadi úti hirdetőbe.

Magántanítást vállal gyesen lévő anya matematikából, bármely korosztálynak, egyetemi végzettséggel. Telefon: 26-860.

Kárpitozott bútorok javítását, áthúzását vállalom. Heincz kárpitos, Fülep L. u. 2. Telefon: 30-462.

Eltartási szerződést kötnék egyedülálló nyugdíjas nénivel, aki családi otthonra vágyik. Pécsiek előnyben. Mohács 10-656. „Rossz egyedül 13840" jeligére a Hunyadi úti hirdetőbe.

Tetőfedést, tetőjavítást, kéményjavítást vállalok. Vidékre is. Telefon: 12-544, 16 óra után.

A Iőtéri garázssoron garázst bérelnék hosszabb időre. Telefon: 25-380.

Hívja Istvánt! Villanyszerelés, bojlerszerelés, -tisztítás. Telefon: 24-897.

Eladó Nagyárpádon családi ház, 2 szoba, konyha, kamra, pince, és kocsibejárat van. Gazdálkodásra alkalmas. 920 m² területtel. Pécshez 5 perc. Érdeklődni: Pécs, Szigeti út 160. (Lakáscsere kizárt.)

2 éves kis Polski eladó. Telefon: 19-767.

KELLEMES
Szórakozást kínálunk új szolgáltatásunkkal!
A mai naptól megkezdjük a TELEVIDEÓ kínálatából a műsoros kazetták kölcsönzését 22. sz. műszaki boltunkban (Pécs, Kossuth L. u. 21.)
— gyermek- és ifjúsági programok,
— szórakoztató műsorok,
— ismeretterjesztő filmek.
Folyamatosan bővülő választékkal várjuk üzletünkben!

Halálozás

Fájdalomtól megtört szívvel tudatjuk, hogy
ID. BUGYIK JÁNOS
68 éves korában váratlanul elhunyt. Drága halottunk hamvasztás utáni búcsúztatása március 24-én, pénteken 14 órakor lesz a pécsi központi temetőben. A gyászoló család.

A Mecseki Ércbányászati Vállalat MSZMP bizottsága, a vállalat vezetése mély megrendüléssel tudatja, hogy
BUGYIK JÁNOS,
a pártbizottság tagja, a vállalat nyugdíjasa, 68 éves korában váratlanul elhunyt. Hamvasztás utáni búcsúztatása március 24-én, pénteken 14 órakor lesz a pécsi központi temetőben.

Fájó szívvel tudatjuk, hogy drága, jó édesanyánk, nagymamánk,
ÖZV. SZIGETI FERENCNÉ
tragikus hirtelenséggel, 68 éves korában elhunyt. Temetése március 23-án, csütörtökön 14.30 órakor lesz a szentlőrinci temetőben. A gyászoló család.

Fájó szívvel tudatjuk mindazokkal, akik ismerték és szerették, hogy
BEHÁN JÁNOS,
Komló, Vörösmarty u. 9. szám alatti lakos március 17-én váratlanul elhunyt. Temetése március 23-án 13 órakor lesz a komlói temetőben. Autóbusz 12.30 órakor indul a Vörösmarty u. 9. szám elől és a Zrínyi téren is megáll. A gyászoló család.

Mély fájdalommal tudatjuk, hogy drága, jó férjem, édesapánk, apósom, nagypapánk,
PUSKÁS BÉLA,
életének 73. évében elhunyt. Temetése március 23-án 16 órakor lesz a komlói temetőben. Autóbusz 15.30 órakor indul az Eszperantó térről. A gyászoló család.

Fájdalommal tudatjuk, hogy szeretett férjem,
BOROS MÁRTON
(Lotyi)
március 10-én jóságos szíve örökre megszűnt dobogni. Temetése március 29-én fél 1 órakor lesz a pécsi központi temető kápolnájában. Gyászolja: felesége, testvérei, sógornője és a széles körű rokonság.

Fájdalomtól megtört szívvel tudatjuk mindazokkal, akik ismerték és szerették, hogy felejthetetlen édesanyám,
NAGY JÁNOSNÉ
Bólyi Mária
piskói lakos, 82 éves korában váratlanul elhunyt. Temetése március 28-án 1 órakor lesz a pécsi központi temetőben. Fia.

Fájó szívvel értesítjük mindazokat, akik ismerték és szerették, hogy felejthetetlen, szerető, jó férjem, édesapánk, apósunk, nagyapánk, testvérünk, sógorunk, keresztapánk és kedves rokonunk,
ILLÉS JÓZSEF
fodrászmester, ny. gépkezelő, volt jágónaki, majd Pécs, Kedves utcai lakos, 74 éves korában, hosszan tartó betegségben csendesen elhunyt. Drága halottunkat március 28-án fél 4 órakor helyezzük örök nyugalomra a pécsi köztemető kápolnájából. Gyászolják: szerető felesége, gyermekei, unokái, menye, veje és a széles körű rokonsága.

Köszönet

Hálás szívvel mondunk köszönetet kedves rokonainknak, barátainknak, munkatársainknak, I. sz. posta dolgozóinak, szomszédainknak, ismerőseinknek és mindazoknak, akik felejthetetlen halottunk,
SZEREDNYEI JÁNOSNÉ
Manyika
temetésén részt vettek, koszorúk, virágok küldésével fájdalmunkban osztoztak. A gyászoló család.

Hálás szívvel mondunk köszönetet mindazoknak, akik felejthetetlen halottunk,
SASFALVI JÁNOSNÉ
hamvasztás utáni búcsúztatóján részt vettek és jelenlétükkel fájdalmunkat enyhíteni igyekeztek. A gyászoló család.

Hálás szívvel mondunk köszönetet minden kedves rokonnak, szomszédnak, ismerősnek és az énekes asszonyoknak, akik felejthetetlen halottunk,
ÖZV. JÁHN JÁNOSNÉ
temetésén részt vettek, koszorúk, virágok küldésével fájdalmunkat enyhíteni igyekeztek. A gyászoló család.

Hálás szívvel mondunk köszönetet mindazoknak a rokonoknak, ismerősöknek, szomszédoknak, akik szeretett halottunkat,
DRUZSIN VENDELT
utolsó útjára elkísérték, koszorúk és virágok küldésével fájdalmunkat enyhíteni igyekeztek. A gyászoló család.

Köszönetet mondunk mindenkinek, kik szeretett halottunk,
POHL JÁNOS
temetésén részt vettek, részvétüket bármi módon kifejezték. A gyászoló család.

Hálás szívvel mondunk köszönetet a kedves rokonoknak, ismerősöknek, akik drága, jó édesapám, nagypapánk,
IZSÁK JÁNOS
temetésén részt vettek, koszorúk, virágok, részvéttáviratok küldésével fájdalmunkat enyhíteni igyekeztek. Külön köszönetet mondunk a Talajerőgazdálkodási Vállalat vezetőségének, szakszervezeti bizottságának, dolgozóinak a megjelenésért, együttérzésükért és a szép koszorúkért. A gyászoló Holló család.

Hálás szívvel mondunk köszönetet mindazoknak a kedves rokonoknak, Dobó István és Hamvas utcai szomszédoknak, lakóknak, barátoknak, ismerősöknek, akik felejthetetlen halottunk,
ÖZV. MARASZEK JÓZSEFNÉ
Ratting Teréz
temetésén részt vettek, utolsó útjára elkísérték, koszorúk, virágok küldésével mély fájdalmunkat enyhíteni igyekeztek. A gyászoló Hartmann család.

Hálás szívvel mondunk köszönetet mindazoknak a rokonoknak, szomszédoknak, barátoknak, ismerősöknek, akik felejthetetlen halottunk,
GRADWOHL ÁDÁMNÉ
temetésén részt vettek, koszorúk, virágok küldésével mély gyászunkban osztoztak. A gyászoló család.

Hálás szívvel mondunk köszönetet minden kedves rokonnak, barátnak, munkatársnak és ismerősnek, akik felejthetetlen halottunk,
SZIEBERT ERNŐ
temetésén részt vettek, fájdalmunkban bármilyen formában osztozni igyekeztek. A gyászoló család.

Hálás szívvel mondunk köszönetet mindazoknak, akik felejthetetlen halottunk,
IFJ. VÁRNAI JÁNOS
temetésén részt vettek, külön köszönet a volt munkatársaknak áldozatkész, segítő munkájukért és a MÁV-óvoda dolgozóinak. A gyászoló család.

Hálás szívvel mondunk köszönetet mindazoknak, akik szeretett férjem, édesapánk,
RIBÓCZKI ISTVÁN
temetésén megjelentek és fájdalmunkat enyhíteni igyekeztek. A gyászoló család.

Hálás szívvel mondunk köszönetet mindazoknak, akik szeretett halottunk,
DUDÁS JÓZSEF
temetésén részt vettek és bármilyen módon mély gyászunkban osztoztak velünk. A gyászoló család.

Köszönetet mondunk mindazoknak a kedves rokonoknak, ismerősöknek, a Dél-dunántúli Tüzép Vállalat, a Baranya Megyei Könyvtár vezetőségének és dolgozóinak, akik felejthetetlen férjem, édesapánk, apósom és nagyapánk,
NÁDOR JÁNOS
temetésén részt vettek, virágok, koszorúk küldésével fájdalmunkban osztoztak. A gyászoló család.

Hálás szívvel mondunk köszönetet a rokonoknak, barátoknak, munkatársaknak, ismerősöknek, akik felejthetetlen halottunk,
MOZOLAI PÁL
temetésén megjelentek, virágok, koszorúk küldésével fájdalmunkat enyhíteni igyekeztek. A gyászoló család.

Hálás szívvel mondunk köszönetet mindazoknak, akik felejthetetlen halottunk,
FÁTH JÁNOS
temetésén megjelentek, koszorúk, virágok küldésével fájdalmunkat enyhíteni igyekeztek. A gyászoló család.

Köszönetet mondunk a rokonoknak, barátoknak, szomszédoknak, a munkatársaknak, akik felejthetetlen halottunk,
MONORI GYÖRGY
temetésén megjelentek, írásban érzett tiszteletüket részvétükkel kifejezték. A gyászoló család.

A perekedi szőlőhegyen 400 négyszögöl terület eladó. Érdeklődni: Hosszúhetény, Zrínyi u. 19.

Harkányi nyaralóra cserélhető Hajdu Gyula utcai, 1,5 szobás szövetkezeti lakás. Érdeklődni: 8–9, vagy 19–20 óra között, a 14-287 telefonszámon.

Garai u. 9-ben, 2x2 szobás házrész udvarral eladó. Irodának, üzlethelyiségnek kialakítható. Érdeklődni: szombaton 9–13 óra között.

Belvárosi, kb. 40 m², új üzlet eladó. Érdeklődni: dr. Tóth Endre, 12-422/21.

Pécsszabolcsi szőlőhegyen eladó 400 négyszögöl szőlő gyümölcsfákkal, pincével. Érdeklődni: Pécsszabolcs, Perényi u. 4., 15 óra után.

Keszüben 330 négyszögöl telek, fele gyümölcsös, épület, pince, kút, villany van, eladó. Érdeklődni: naponta 16 óra és 19 óra között, a 25-543 telefonon.

Vasas II.-n eladó 162 m² konyhakert. Irányár: 22 000 Ft. Érdeklődni: Pécs-Vasas II., Bethlen G. u. 31. Bathó János.

Eladó Cserkúton, és Romonyán szőlő, gyümölcsös, veteményeskert. Érdeklődni: 31-719-es telefonon, 20 óra után.

114 m² tetőtér-beépítéses, két családnak megfelelő családi ház, garázzsal, 563 m² telken, régi Kertvárosban eladó. 2,5 szobás OTP vagy szövetkezeti lakást garázzsal beszámítok. Telefon szükséges. Gyulai P. u. 31.

Garázs, fűtött, 18 m²-es eladó Kertvárosban, Siklósi u. 34-ben. Irányár: 200 ezer Ft. Érdeklődni: 41-472, vagy a 21-463-as telefonon.

Átadnám Postavölgyben gyümölcsös-szőlő bérleményemet. „Szép panoráma" jeligére a Hunyadi úti hirdetőbe.

Eladó 300 négyszögöl szőlő gyönyörű panorámás. Pécs, Bólics-tető 5. szám alatt. Építési engedély + villany van. Érdeklődni: a helyszínen, 16 óra után. Cserezsnyés.

2,5 szobás, komfortos családi ház nagy kerttel eladó. Drávafok, Arany János u. 16. sz.

Garázs eladó a Jázmin utca alatt. Nagyméretű szövetkezeti akna kialakítható. Ár: 140 000 Ft. Telefon: 74-676, délelőtt.

3,5 szobás lakás 1990-es kiköltözéssel eladó. Telefon: 41-916.

Pécs III. kerületben, 348 négyszögöl szőlőgyümölcsössel eladó. Telefon: 19-990.

Köves úthoz 250 m-re, lugasszőlő, pince, felszereléssel eladó. Berkesd, Alkotmány u. 118.

Rigódertetőn, Hétvezér u. 23. szám alatti, 3 szobás, összkomfortos családi ház, (gázfűtéssel), 220 négyszögöl területen, gazdasági épületekkel eladó. (2 millió). Érdeklődni: Pécs, Rigóder u. 8. Fadorék.

Belvárosi, kertes, garázsos, magasföldszintes, családi ház eladó. Telefon: 21-543, 18–20 óráig.

Falusi házamba régi használati eszközöket, berendezési tárgyakat, szép bútorokat keresek. Levélcím: 7614 Pécs. Pf.: 37.

Komló belvárosában kétszobás, összkomfortos, teljesen felújított OTP-lakás, garázs, telekkel igényesnek eladó. Érdeklődni: a 81-118-as telefonon, este 6 óra után.

1 1/2 szobás, (40 m²), telefonos szövetkezeti lakás Uránvárosban eladó. Kp + 150 000 OTP. Telefon: 25-809.

Eladó 61 m²-es, 2 szoba + étkezős szövetkezeti lakás, valamint Rigódertetőn 200 négyszögöl közművesített házhely. Érdeklődni: Pécs, Kamilla u. 6., II. em. 9. 17 óra után.

Befejezés előtt álló, pellérdi családi ház eladó. Érdeklődni: Bólicsi út 73.

220 négyszögöl szőlőgyümölcsös eladó. Érdeklődni: 16 óra után, Pécs, Bártfa u. 45.

Szőlőkaró eladó. Érdeklődni: Pécs, Bor u. 9.

2105-ös Nova, 3 éves, garazsírozott eladó és Mikszáth Kálmán úton 200 négyszögöl szőlőgyümölcsös, hétvégi házzal. Telefon: 18-093.

Előnevelt csirkék, piros, fehér, kendermagos, előjegyezhetők a vásárcsarnoki csibeboltban. Telefon: 27-385 és a Gárdonyi G. u. 15. alatt. Telefon: 30-225.

Eltartási szerződést kötnék magányos személlyel, aki háztartást vezetne és autót mosna. „Kertes családi házért" jeligére a Hunyadi úti hirdetőbe.

Eladó a hegyszentmártoni szőlőhegyen 5 éves lugasszőlő, konyhakert, pince, présház, szoba, teljes felszereléssel vagy felszerelés nélkül. Személygépkocsit beszámítok. Érdeklődni: Pécs, Egri Gy. u. 74., IV/13.

300 n-öl szőlő eladó, kökényi tömegállónál 5 perc, Arborétum környéke. Érdeklődni: Pécs, Szigeti út 6/A, IX/4.

26-os buszvégállomásnál 500 n-öl szőlő-gyümölcsös, megosztva is eladó. Érdeklődni: Pécs, Szigeti út 6/A, VI. em. 4.

275 n-öl telkem kétszintes házzal eladnám. Bólics, Barackos út. Panoráma borozó felett. Érdeklődni: 16 órától, szombat, vasárnap egész nap.

Jó állapotban lévő, 9 éves, dobozos Barkas új motorral, friss műszakival, reális áron eladó. Sellye, Dózsa György u. 87.

Eladnám József Attila utcai, 64 m²-es, tehermentes szövetkezeti lakásomat. Érdeklődni: 20-070 telefonon, Lovasi.

Eladó Hirden, az új sorban, Csizmadia u. 27. sz. alatt lévő, új családi ház, nagy konyhakerttel, két családnak megfelelő. Lakáscserét és fiatal Lada szgk.-t beszámítok. Érdeklődni a helyszínen, 14–18 óráig.

Istállótrágya kapható. Görcsöny, Rákóczi u. 49.

HÚSVÉTI
BARANYAKER
MEGLEPETÉS—
AJÁNDÉKFUTÁRRAL!
A BARANYAKER és a MECSEK TAXI ajándékfutár-szolgálata a kívánsága szerint összeállított ajándékcsomagot Pécsett a megadott címre juttatja.
A Mecsek, Szliven Áruházban, a Diana és Hamerli Uzletházban, a Budalakk Mintaboltban, Mohácson és Komlón a vas-műszaki boltban, Siklóson a műszaki boltban választhat és vásárolhat ajándékcsomagot!

DE-s Lada Combi 1300-as eladó. Samara-csere is érdekel. Érdeklődni: 35-223-as telefonon.

Bakonyán, gazdálkodásra alkalmas családi ház eladó. Érdeklődni: Pécs, Siklósi út 12., I/5.

Fiat 127-es, futóműhibával, egyben, vagy bontva eladó. Érdeklődni: 5 óra után. Pécs, Pataki István u. 48. Novák.

Megvásárolnám az adótanácsadói szakvizsga kézikönyveit. Telefon: 26-006, 18 óra után.

Mohácsi szigeti nyaraló eladó. Pécs, Endresz Gy. u. 1., VII. 4.

Dácia TX, 3 éves eladó. Tel.: 16-485, este.

Adria lakókocsi bérbe adó, 4 személyes, fűthető, hűtő van benne, elősátor is. Telefon: 34-442.

Nedves épületek utólagos szigetelése, fúrásos módszerekkel. Szilikófób anhidroval, garanciával. Cím: Schmidt Imre, Pécs, Pannónia u. 9. Telefon: 15-671.

2 szobás, gázfűtéses házrész eladó. Cím: Pécs, Tompa Mihály u. 21.

Autószerelőnek, karosszériásnak nagy alapterületű műhely kiadó. Érdeklődni: 17 óra után, telefon: 34-039-en.

Magas áron vásárolok régi kardokat, fegyvereket, egyenruhát. „Gyűjtő 244680" jeligére a Sallai utcai hirdetőbe.

Trimarán műanyag motorcsónaktest eladó. Telefon: 29-494.

Kutatóintézet szakirányú végzettséggel és gyakorlattal rendelkező
kontírozó könyvelőt
keres, kezdő anyagi lehetőséggel. Jelentkezést kérjük a hirdetés megjelenését követő 3 napon belül a 27-690 telefonszámon.

ÜNNEPEKET
Megelőzően kérjük tekintse meg áruházaink és boltjaink kínálatát, hiszen Önnek is üzlet
A BARANYA KERESKEDELMI VÁLLALAT száz üzlete!

Szabad pályák, szabad küzdőterek



Az országos középiskolás labdarúgó bajnokságért két mérkőzést játszottak hétfőn Pécsújhegyen. Előbb a Komarov 3-0-ra győzött az 505-ös Intézet (Szekszárd) ellen, majd a Gépipari 3-1-re kikapott a szegedi 600-astól. A visszavágókra március 30-án került sor. Képünk a Komarov találkozóján készült, az egyik pécsi fiú továbbítja a labdát.

Úszó Expressz Kupa

Nagy sikerrel zárult a nem igazolt versenyzők részére kiírt XII. Expressz Kupa általános iskolai úszóseregszemle. Bár az előző évinél kevesebb iskola indult, a tanulók mégis a tavalyinál nagyobb létszámban vettek részt a versenyen. A két hónapig tartott versenysorozaton összesen 3909-en rajtoltak. A saját uszodával rendelkező Nevelési Központ és a Belvárosi Iskola tanulóinak 75, illetve 60 százaléka indult. Az uszoda nélküliek közül kiemelkedett az 1. sz. Gyakorló Iskola: a tanulók több mint a fele úszott. Sikeresen szerepelt a II. Gyakorló, a Siklósi úti, Jurisics M. úti és a harkányi iskola.

Az expressz Utazási Iroda serlegét a Nevelési Központ, a Pécsi Városi Diáksport Tanács vándorkupáját az I. sz. Gyakorló nyerte. A Dunaújvárosban április 3-án megrendezésre kerülő Arany Üst országos seregszemlén Baranya megyét *Bodor Richárd* (Köztársaság tér), valamint *Kaszai Gábor, Gödöny Petra, Gödöny Diana* és *Delvári Szilvia* képviseli.

RÖVIDEN

Cselgáncs. Az ICO Kupa nemzetközi női versenyen, Budapesten Szabados a 3., Vészi, (mindkettő PVSK), az 5. helyen végzett. Mindkettőt meghívták az A-válogatott keretbe. Az úttörők részére kiírt Pajtás Kupán, Baján Villant (Szentlőrinc) súlycsoportjában 3. lett.

Birkózás. Területi A-kategóriás úttörő szabadfogású versenyen, Marcaliban a következők jutottak tovább. Első helyezettként Várhelyi, Kiss P. (Húsos), Kresz (TÁSI), másodikként Balázs, Csák, (TÁSI), Bozsek, (Szigetvár), harmadikként Csongrádi (Húsos).

Asztalitenisz. NB II. férfiak: Bp. Spartacus—PEAC Zöldért 13-12. Pécsi győztesek: dr. Davidovics, Diófási, Pintér (3—3), Bocz (2), Sulyok (1).

Röplabda. NB II. Férfiak: Keszthely—PEAC 3-1. Nők: Keszthely—Pécsi VM 0-3.

Labdarúgás. Tamási csoport válogatottja (megyei II. o.) — NK Belje (jugoszláv) 1-1 (0-0). Sátorhely, 250 néző. V.: Mózer. A magyarok gólját Jenczer lőtte.

Ökölvivás. Dózsa Kupa, Szeged. Baranyai helyezettek. Első: Miklós, Mészáros, Beréti (mind PVSK), Nagy (Mohács). Második: Sánta, Katics, Pesti (mind PVSK), Arnold, Kiss (mind Mohács). Harmadik: Orsós (PVSK), Somogyi (Mohács). A diákolimpia területi versenyén, Szombathelyen Csernus és Ónodi (mind PVSK) 1. lett.

Nyílt túra

Március 27-én túra indul a Dömörkapu–Kisrét–Hóvirág út–Lapis Sóshegyi kilátó–kardoskúti kulcsosház útvonalon. Táv: 8 km. Program: a gyermekeknek a kulcsosháznál nyuszifészekrakás. Találkozás: 8.45-kor a 35-ös busz indulásánál. Túravezető: Bérces Viktória.

JÉGKORONG

Balul sikerült a magyar jégkorong-válogatott harmadik fellépése Sidneyben, a „C" csoportos világbajnokságon. Boráczi Gábor csapata a dobogóra szintén esélyes kínai válogatottal találkozott, és az összecsapás végén az ázsiaiak örülhettek, mert ők nyertek 5-3-ra. A magyar gárdában a bokatörést szenvedett Pápai, a beteg Pék és a keddre belázasodott Orbán nem léphetett pályára, ennek ellenére az első harmadban még jól tartotta magát az együttes. A második játékrészben azonban elhúztak a kínaiak, és a záró húsz percben már csak a szépítésre tellett a magyarok erejéből.

DN SPORT

Fókusz

A számok tükrében

32. PMSC—ZTE TALÁLKOZÓ

Az eddig lejátszott mérkőzések eredménye a PMSC szemszögéből:
31 12 8 11 50-42 33

Csak Pécsett:
15 7 7 1 33-17 21

Az eddig lejátszott mérkőzések eredményeiből: 1982—83 1-1; 1983—84 1-1; 1984—85 0-0; 1985—86 2-4; 1986—87 2-1; 1987—88 1-1.

A PMSC utolsó győzelmét 1986. október 18-án a következő összeállításban érte el: Bodnár — Kónya, Toma, Márton, Palaczki — Lutz, Túri, Bérczy, Lőrincz (Dobány) — Lovász (Megyeri), Mészáros. Gólszerző: Lutz, Túri.

Pécsett a következő játékosok lőtték gólt a Zalaegerszegnek: 6 gólos: Dárdai P. 4 gólos: Kardos, Dobány. 3 gólos: Lőrincz. 2 gólos: Mészáros, Lutz. 1 gólos: Garami, Zombori, Máté, Tüske, Juhász, Farkas, Kocsis, Kerekes, Kónya, Megyeri, Túri, Balogh.

A két csapat legutóbbi hazai, illetve idegenbeli eredményei:

PMSC (otthon): FTC 0-1, Veszprém SE 1-2, Váci Izzó 1-1, Ú. Dózsa 2-0, Haladás VSE 0-0, MTK-VM 2-0.

ZTE (idegenben): Dunaújváros 1-1, Ú. Dózsa 1-2, Haladás VSE 0-2, Békéscsaba 2-5.

A két csapat jelenlegi hazai, illetve idegenbeli mérlege:

A PMSC jelenlegi hazai mérlege:
9 4 1 1 3 12-8 15

A ZTE jelenlegi idegenbeli mérlege:
9 1 1 2 5 10-15 6

8. MOHÁCS—NAGYKANIZSA TALÁLKOZÓ

Az eddig lejátszott mérkőzések összesített eredménye a Mohács szemszögéből:
7 — 1 6 4-15 1

Csak Mohácson:
3 — 1 2 0-4 1

Az eddig lejátszott mérkőzések eredményei: 1979—80 0-2; 1980—81 0-0; 1981—82 0-2.

A két csapat legutóbbi hazai, illetve idegenbeli eredményei:

Mohács (otthon): Sopron SE 2-1, Keszthelyi ATE 1-1, Csepel 3-0, Oroszlány 1-1, Szekszárd 0-0, Bp. Volán 1-1.

Nagykanizsa (idegenben): Bauxitbányász 3-3, Dorog 1-1, Sopron 1-1, Keszthely 2-1, Csepel 2-4, Rákóczi 1-3.

A két csapat jelenlegi hazai mérlege:

A Mohács jelenlegi hazai mérlege:
9 5 — 4 — 14-5 19

A Nagykanizsa jelenlegi idegenbeli mérlege:
9 2 3 — 4 13-17 12

2. CSURGÓ—KOMLÓ TALÁLKOZÓ

Az őszi mérkőzést a Komló 4-0 arányban nyerte. A gólokat Takács Z., Katona, Réfi és Uhrik szerezték.

A két csapat legutóbbi hazai, illetve idegenbeli eredményei:

Csurgó (otthon): Csepel 1-2, Tapolca 1-0, Rákóczi FC 2-0, Mohács 2-0, Építők 1-1, III. ker. TTVE 1-0.

Komló (idegenben): Szekszárd 2-0, Bp. Volán 2-4, Nagykanizsa 2-0, III. ker. TTVE 0-1, Tapolca 0-0, BVSC 0-2.

A két csapat jelenlegi hazai, illetve idegenbeli mérlege:

Csurgó jelenlegi hazai mérlege:
9 5 1 2 1 12-6 19

Komló jelenlegi idegenbeli mérlege:
9 2 1 2 4 7-10 10

JUBILEUM: 100. mérkőzését játszotta Varga, a 17. fordulóban.

Lehel Jenőné

Nairobiban keménykedni akartak

Mi volt Payer főbűne?

Kesernyés szájízzel távozik a ringből

Tegnapi lapunkban jelent meg az MTI által kiadott hír, miszerint az olimpiai szorítóban mutatott és sok bírálatot kiváltó tevékenységük miatt öt ökölvívó mérkőzésvezetőt és pontozót, köztük a magyar *Payer Sándort* két évre eltiltották. A miértre *Sermer György*, nemzetközi hírű ökölvívó bíró, az európai és világszervezet bíróbizottságának tagja adta meg a választ.

– *Mit kell tenni ahhoz például Payer esetében, hogy valakit két évre eltiltsanak?*

– A tv-közvetítésből ismert az eset: a szöuli olimpián egy koreai és egy amerikai öklözött, a meccsüket Payer vezette. A szomszédos szorítóban megszólalt a gong, erre megállt a koreai, mire az amerikai kiütötte. Payernek az volt a bűne, hogy nem ugrott közbe, nem akadályozta meg az amerikait az ütésben.

– *És tényleg megakadályozhatta volna?*

– Nézze, 30 éve bíráskodom, 6 olimpián vettem részt ilyen minőségemben, tehát ismerem a dörgést. A másodperc töredéke alatt játszódott le az eset, egyszerűen nem volt ideje közbeavatkozni. Ezért szerintem nem marasztalható el annyira, ahogy most tették. A döntést a nairobi AIBA-ülésen hozták, ott úgy látszik, keménykedni akartak. Egyébként Payert jó bírónak tartom, aki egyszerűen, salangmentesen, pózolás nélkül vezetett mindig.

– *Ezzel befejezte bírói pályafutását?*

– Igen. Egyébként is azért küldtük ki Szöulba, hogy egy ilyen rangos versennyel tegyen pontot a pályafutására, mert már 57 éves. Amúgy is elbúcsúzott volna a kora miatt. Balszerencséjére kesernyés szájízzel távozik a ringből. Már csak azért is, mert részese volt a másik zürös ügynek az olimpián. Arra gondolok, amikor egy amerikai sokkal, de sokkal jobb volt a koreai ellenfelénél, mégis a pontozók 3-2 arányban a koreait hozták ki győztesen. Az egyik, aki az amerikai győzelmére voksolt, éppen Payer volt, ő akkor pontozóbíróként működött közre. Ez a meccs volt az olimpia legnagyobb aljassága. Nem Payeren múlott, hogy így alakult.

– *Jelent-e Payer eltiltása presztízsveszteséget, sportdiplomáciai vereséget a magyar ökölvívás számára?*

– Semmi ilyent nem jelent, helyette egy másik magyar bíró már részt is vesz a komoly viadalokon. Úgyhogy továbbra is képviseltetjük magunkat bíróval a világversenyeken.

H. L.

Forma–1

Gondban a magyar szervezők

A Hungaroring átalakításával kapcsolatban váratlan, meglepő bejelentést tett Borsos István, a Budapesti Közúti Igazgatóság osztályvezető főmérnöke a Telesport hétfői 90 perces műsorában: nincs pénz az előírt átalakítások teljes körű elvégzésére, így egyelőre csak a két kijelölt kanyar átvágásával foglalkoznak, a többi munkához hozzá sem kezdenek. A szakember azt is elmondta, hogy a Magyar Autó- és Motorsport Szövetség segítségében bíznak, annak közreműködésével várnak támogatást a nemzetközi szövetségtől.

Nádasdi János, a MAMSZ főtitkára a következő szavakkal reagált erre a nyilatkozatra:

– Patthelyzetbe kerültünk. Az anyagi nehézségek előttünk is ismertek, s éppen ezért ameddig a józan ész határain belül lehetséges, partnerek vagyunk, tehát megadunk minden tőlünk telhető segítséget. De azt ne várja senki, hogy kijelentsük: ezekre az átalakításokra nincs szükség. Mi csak arra vállalkozunk, hogy közbenjárunk a nemzetközi szövetségnél a rendezési jog megtartása érdekében.

Milyen munkákra nincs anyagi fedezet?

– A biztonsági szakemberek már tavaly, a világbajnoki futam előtt jelezték, hogy a kanyarok átvágása mellett emelni kell a pályát övező fém védőkorlátot, amellett megerősíteni, illetve áthelyezni a nézőket óvó hálókat. Mindezt megerősítették az 1988. évi futamokról készített írásos összesítőjükben is.

Lehet-e bízni abban, hogy a Nemzetközi Autósport Szövetség, a FIGA szigorú vezetői megértéssel fogadják a magyarok kérését?

– Szerintem kizárt, hogy a munkálatok elvégzésétől eltekintsenek. Talán arra hajlandók lesznek, hogy a kirótt feladatokat átütemezzék, azaz engedélyezik a biztonság növelését szolgáló átalakítás egy részének elhalasztását.

Mikorra várható döntés?

– A FISA vezetőivel már felvettük a kapcsolatot, de egyelőre, legalábbis a hétvégi Brazil Nagydíjig nem tudnak foglalkozni a mi problémáinkkal. Különben április közepén az illetékes szakemberek pályainspekciót tartanak a Hungaroringen, s utána már tisztább lesz a kép – fejezte be nyilatkozatát Nádasdi János.

Tudósítóinkhoz!

Kérjük tudósítóinkat, hogy a vasárnapi, március 26-i sporteseményekről – különös tekintettel az NB III-as és megyebajnoki labdarúgómérkőzésekre – tudósításaikat aznap adják le. Szerkesztőségünk sportrovata és gépírószobája vasárnap 16,30-tól ügyeletet tart.

Labdarúgás

A megyei I. B. 17. fordulójának eredményei: Villány—Kémes 4-1; Lippó—Kishárságy 2-1; Bicsérd—Nagynyárád 4-2; Töttös—Drávafok 0-2; Pécsvárad—Sásd 1-3; Olasz—Mágocs 1-0; Felsőszentmárton—Bükkösd 1-0.

A megyei I. B. állása:

1. Drávafok	17	13	3	1	55-14	29
2. Sásd	17	12	2	3	43-23	26
3. Bicsérd	17	8	6	3	35-24	22
4. Villány	17	7	7	3	25-15	21
5. Olasz	17	9	2	6	38-30	20
6. Kémes	17	7	3	7	35-36	17
7. Töttös	17	7	2	8	24-28	16
8. Hetvehely	16	7	2	7	26-31	16
9. Nagynyárád	17	6	3	8	28-37	15
10. Bükkösd	16	5	4	7	21-29	14
11. Mágocs	17	6	1	10	38-39	13
12. Kishárságy	17	6	1	10	39-49	13
13. Felsőszentm.	16	3	5	8	21-33	11
14. Lippó	17	4	2	11	17-43	10
15. Pécsvárad	17	2	5	10	27-41	9
16. P. Hunor	visszalépett					

Bundaügy

AZ MLSZ-BÖL JELENTIK

Az MLSZ fellebbviteli bizottsága keddi ülésén több döntést hozott a bundaügyben érdekelt játékosok ügyében. Balázs Zsolt (Rába ETO), Toma Árpád és Lutz Jakab (mindkettő PMSC) kérelmének helyt adott, az első fokú határozatot megváltoztatta és az eltiltás időtartamát 5 hónapra mérsékelte. Az 1988. október 28-tól eltelt időt beszámítja. Brezniczky Sándor és Réfi Gábor (mindkettő PMSC) fellebbezését elutasította, eltiltásuk érvényben marad.

Az MLSZ fegyelmi bizottságának határozatai:

Szalma Józsefet (Tatabánya) két bajnoki, ill. kupamérkőzéstől eltiltották, de ezt november 21-ig felfüggesztették. Dombai András (Tatabánya) két bajnoki, ill kupamérkőzésen nem játszhat.



Dunántúli Napló

AZ MSZMP BARANYA MEGYEI BIZOTTSÁGÁNAK LAPJA
Főszerkesztő: MITZKI ERVIN. Főszerkesztő-helyettesek: BÁLING JÓZSEF és LOMBOSI JENŐ
Kiadja a Baranya Megyei Lapkiadó Vállalat. Felelős kiadó: BODÓ LÁSZLÓ
Szerkesztőség és kiadóhivatal: Pécs, 7601 Hunyadi út 11. Pf.: 134
Telefon: 15-000. Szerkesztőség telex: 12-421. Kiadó telex: 12-320.
Készült a Pécsi Szikra Nyomdában. Pécs, Engel János u. 8. 7630. Telefon: 32-177. Telex: 12-211. Felelős vezető: FARKAS GÁBOR
Terjeszti a Magyar Posta. Előfizethető: bármelyik hírlapkézbesítő postahivatalnál, a hírlapkézbesítőknél, a Posta hírlapüzleteiben és a hírlapelőfizetési és lapellátási irodánál (HELIR), Budapest XIII., Lehel u. 10/A, 1900, közvetlenül vagy postautalványon, valamint átutalással a HELIR 215-96162 pénzforgalmi jelzőszámra.
Előfizetési díj: egy hónapra 105,– forint, negyedévre 315,– forint, egy évre 1260,– forint.
Indexszám: 25054. ISSN 0133-2007.

Világ proletárjai, egyesüljetek!

Dunántúli Napló

XLVI. évfolyam, 82. szám
1989. március 23., csütörtök
Ára: 4,30 Ft

Az MSZMP Baranya Megyei Bizottságának lapja

Folytatta munkáját az Országgyűlés



Országgyűlés: Szürös Mátyás elnököl MTI Telefotó: Kovács Attila

Megszavazták a sztrájktörvényt

Tájékoztató a Budapest–Bécs világkiállítás előkészítéséről

Szerda délelőtt 10 órakor Szürös Mátyás elnöklésével folytatta munkáját az Országgyűlés március 8-án megkezdett ülésszaka. Az ülésteremben foglalt helyet Straub F. Brunó, az Elnöki Tanács elnöke, Grósz Károly, az MSZMP főtitkára és Németh Miklós, a Minisztertanács elnöke. A törvényhozók először az Országgyűlés idei várható programja feletti — a hónap elején megtartott ülésen megkezdett — vitát folytatták.

Dr. Mezey Károly (Szabolcs-Szatmár m. 18. vk.), a kisvárdai Városi Tanács Kórház-Rendelőintézetének osztályvezető főorvosa az Országgyűlés szociális és egészségügyi bizottságának megbízásából indítványozta, hogy a parlament idei munkaprogramjában szerepeljen a nemdohányzók védelmében hozandó törvény tervezetének megvitatása.

Técsy László (Szabolcs-Szatmár m. 19. vk.), a nyírtassi Dózsa Mgtsz elnöke sokallta az ülésszakok számát. Jobb időkihasználásra intette képviselőtársait, önmérsékletet kért a hozzászólóktól. Nehezményezte azt is, hogy az előterjesztők törvénytervezet-áradatot zúdítanak az Országgyűlésre, így állandó időhiánnyal küszködik a törvényhozó testület, s ezért nem tud felelősségteljesen dönteni.

Javasolta: alakuljon egy bizottság, amely meghatározza, hogy az Országgyűlés a mandátumának lejártáig még milyen témákkal foglalkozzék.

Csipkó Sándor (Bács-Kiskun m. 20. vk.), a keceli Szőlőfürt Mezőgazdasági Szakszövetkezet elnöke kifogásolta, hogy a kormány gazdasági csomagtervének számos eleme nem szerepel a parlament idei programjában.

Ezután a kormány illetékesei válaszoltak a képviselők felvetéseire. A Mezey Károly által tett javaslatra *Csehák Judit* szociális és egészségügyi miniszter úgy reagált, hogy ő maga is hasznosnak tartaná a kérdés megvitatását, de – mivel egyelőre nem alakult ki az országban dohányzásellenes közvélemény – tartani lehet a javaslat visszautasításától. *Szürös Mátyás* azt a kérdést tette fel a képviselőknek, hogy még az idén beiktassák-e az igen zsúfolt napirendi tervbe a dohányzásellenes törvény megalkotását. A törvényhozók többségi szavazattal elvetették a kérdés idei napirendre tűzését.

Csipkó Sándor hozzászólására *Nyers Rezső* államminiszter válaszolt. Mint mondta, a kérdés indokolt. A kormány dolgozik a reform-csomagterven. Várhatóan nyáron elkészül vele, így ősszel az Országgyűlés elé tudja terjeszteni. *Eke Károly* képviselő (Csongrád m. 10. vk., a Magyar Rádió főmunkatársa) azt javasolta, hogy a kormány a reformprogramot két hónapon belül terjessze a parlament elé. Nyers Rezső úgy vélekedett, hogy felelőtlenség volna ilyen rövid határidőt vállalni. A képviselők túlnyomó többsége a kormány álláspontjával értett egyet.

Szürös Mátyás ezután emlékeztetett azokra az általános jellegű javaslatokra, amelyek a két héttel ezelőtti vitában elhangzottak, továbbá azokra a konkrét képviselői indítványokra, amelyek a programtervezet kiegészítését, módosítását célozták. A nagyberuházásokkal, illetve a gazdaságilag elmaradott térségekkel összefüggő indítványt a stabilizációs munkaprogram végrehajtásáról szóló beszámoló kapcsán célszerű majd megvitatni – mondta Szürös Mátyás. Az éves, illetve a középtávú népgazdasági terv jóváhagyási eljárásáról akkor indokolt dönteni, amikor majd módosítják a népgazdasági tervezés rendszeréről szóló törvényt – tette hozzá.

Bejelentette továbbá, hogy a Minisztertanács a júniusi ülésszakra kérte átütemezni a honvédelmi törvény, valamint a büntető törvénykönyv módosításáról szóló törvényjavaslat tárgyalását. Mindkét javaslat az alternatív katonai szolgálat bevezetésével függ össze, és számos részletkérdésben további érdekegyeztetésre van szükség.

Határozathozatal következett, először egy résztémában. Túlnyomó többséggel, mindössze négy tartózkodás mellett fogadták el a törvényhozók Kovács László képviselő azon javaslatát, hogy az Országgyűlés 1989. évi programja egészüljön ki az Állami Bér- és Munkaügyi Hivatal beszámolójával az időszerű bér- és munkaerőgazdálkodási feladatokról.

Ezután az Országgyűlés az 1989. évi várható programjáról négy ellenszavazattal elfogadta.

Ezt követően az önálló képviselői indítványok napirendre tűzéséről tanácskoztak a képviselők. Szürös Mátyás bejelentette, hogy *Szirtesné dr. Tomsits Erika* (Bp. 22. vk.), a Semmelweis Orvostudományi Egyetem II. Sz. Gyermekklinikájának tanársegéde március 1-jén három önálló indítványt nyújtott be. Az első indítványban azt javasolta, hogy a decemberi ülésszak napirendjén szereplő tájékoztatási törvény megalkotását a nyári ülésszakra hozzák elöre.

Kulcsár Kálmán igazságügyminiszter nem javasolta, hogy az új tájékoztatási törvényt az eredeti ütemtervtől eltérően már a nyáron megvitassa az Országgyűlés. Ennek indokaként azt hozta fel a miniszter, hogy ez a törvény rendkívül nagy jelentőségű, érinti az egész ország, az egész társadalom nyilvánosságának szerkezetét. Indokolt tehát, hogy széles körű társadalmi vita előzze meg a törvényalkotást. Ehhez azonban hosszabb időre van szükség.

A képviselők – 23 támogató szavazattal, 12 tartózkodással – elvetették Szirtesné dr. Tomsits Erika indítványát.

A képviselőnő második indítványa azt szorgalmazta, hogy az Országgyűlés két fordulóban tárgyalja meg a választójogi törvény tervezetét, még ebben az évben, a szeptemberi és a decemberi ülésszakon.

(Folytatás a 2. oldalon)

A tartalomból:

A pécsi közlekedés tanácsi szemmel
(5. oldal)

Szigorúbb lesz az új bortörvény
(5. oldal)

Megkerültek az eltűnt kisdiákok
(5. oldal)

Szűrös Mátyás fogadta az IPU főtitkárát

Szűrös Mátyás, az Országgyűlés elnöke szerdán a Parlamentben fogadta *Pierre Cornillont*, az Interparlamentáris Unió főtitkárát, aki a világszervezet napokban véget ért centenáriumi konferenciáján vett részt hazánkban.

A találkozón Pierre Cornillon az IPU végrehajtó bizottságának köszönetét tolmácsolta az Országgyűlés elnökének a budapesti nemzetközi tanácskozás sikeres megrendezéséért. Hangsúlyozta, hogy a világ csaknem száz országának részvételével megtartott konferencia jelentősen hozzájárult a világ különböző tájain működő törvényhozó testületek közötti párbeszéd elmélyítéséhez. Az IPU főtitkára megelégedéssel szólt arról, hogy a budapesti tanácskozás résztvevői számos jelentős politikai állásfoglalással is megismerkedhettek. Megelégedéssel szólt arról, hogy az érdemi viták eredményeként a centenáriumi konferencia három jelentős határozat elfogadásával zárta munkáját. A főtitkár ezek közül kiemelte az emberi jogokkal és a kisebbségek jogaival, illetve a gyermekek jogaival foglalkozó határozatokat.



A vödörtől a permetezőkannáig minden kapható az új üzletben
Fotó: Bakos Magdolna

Gazdabolt Majson

Fél nap helyett egy óra a vegyszerbeszerzésre

Gazdabolt nyílt tegnap Majson. A vakítóan fehér, barna díszes udvari épületet valamikor lóistállónak használták. Fotós kollégámmal megállapítottuk, hogy ennél jobb helyet nem is lehetett volna találni növényvédőszerek, műtrágyák, mezőgazdasági eszközök árusítására. Mert egy pavilon vagy bármilyen új építmény nem vetekedhet egy volt gazdasági épülettel, ami eleve gazdálkodásra buzdít.

Tegnap az első vevők között volt a majsi *Grün Pálné* tsz-nyugdíjas, aki talajfertőtlenítőt vásárolt, s megjegyezte:

– Ilyesmiért eddig Mohácsra kellett utaznunk, örülünk hát az új boltnak!

Egy bezedeki asszony növényvédőszerért jött, kapott is. Busszal Bezedekről Majsra az utazás és vissza, valamint közben a vásárlás egy órájába került mindössze. Korábban egy ilyen határozott célú kiruccanásra ráment fél napja. Míg a vevőkkel beszélgetek, látom, hogy egy mosolygós férfi csak úgy kapkodja le a kisteherautóról a félmázsás, műtrágyával teli zsákokat:

– Hát még fiatalon mi volt nekem az ötven kiló? Semmi! – A hetvenkilenc éves *Hartweg György* nem sokat időzik velem, hivja a munka! De annyit még elmond, hogy ő a boltosnak most besegít, de nem a rokonság miatt, hanem azért, mert egymásnak segíteni kell. S hogy miért fontos a gazdabolt a falunak? Nem Majsnak fontos, hanem a környéknek! A növénytermesztéshez vegyszerek, eszközök kellenek a lippói, bezedeki, sárokí, ivándárdai lakosoknak is.

– A tavalyi zárszámadó közgyűlési beszámolóban én is szóvá tettem, hogy nincs megoldva a térségben a növényvédőszer-, vegyszerellátás – jelentette ki tegnapi találkozásunkkor *dr. Herger László*, a majsi tsz elnöke. – A lakossági ellátás javítása, állítom, hogy nem is annyira a pénzen múlik, mint az elhatározáson. Mi adtuk az épületet, megfelelően átalakítva, bérleti díjat nem kérünk érte, a Mohács és Vidéke Áfész vállalta a gazdabolt üzemeltetését, a Pécsi Agroker pedig biztosítja a gépeket és a kisgazdaságokban használatos különböző eszközöket. A környező településeken, a majsiakkal együtt, több mint ötezer ember él. Szinte minden családnak van kertje, földje, szőlője. Örömünkre szolgál, ha a gazdaboltnyitással a beszerzési gondokon enyhíthettünk.

Huppert Lászlóné, a gazdabolt vezetője mezőgazdasági technikumot végzett, növénytermesztő szakon. A vegyszereket ismeri, tudja mit kínál vételre. A növényvédőszerek mellett műtrágyát, vetőmagot, fóliát, permetezőt, kapálógépet, nagy teljesítményű talajművelő gépet (Brumital típusút), vödröt, demizsont árul, na meg szúnyoghálót is. A nyitva tartást az aprófalvak buszjárataihoz és a mezőgazdasági munkákhoz igazították: hétfő szünnap, keddtől péntekig 13 és 17 óra között, szombaton 8–12-ig lehet felkeresni a majsi gazdaboltot.

L. Cs. K.

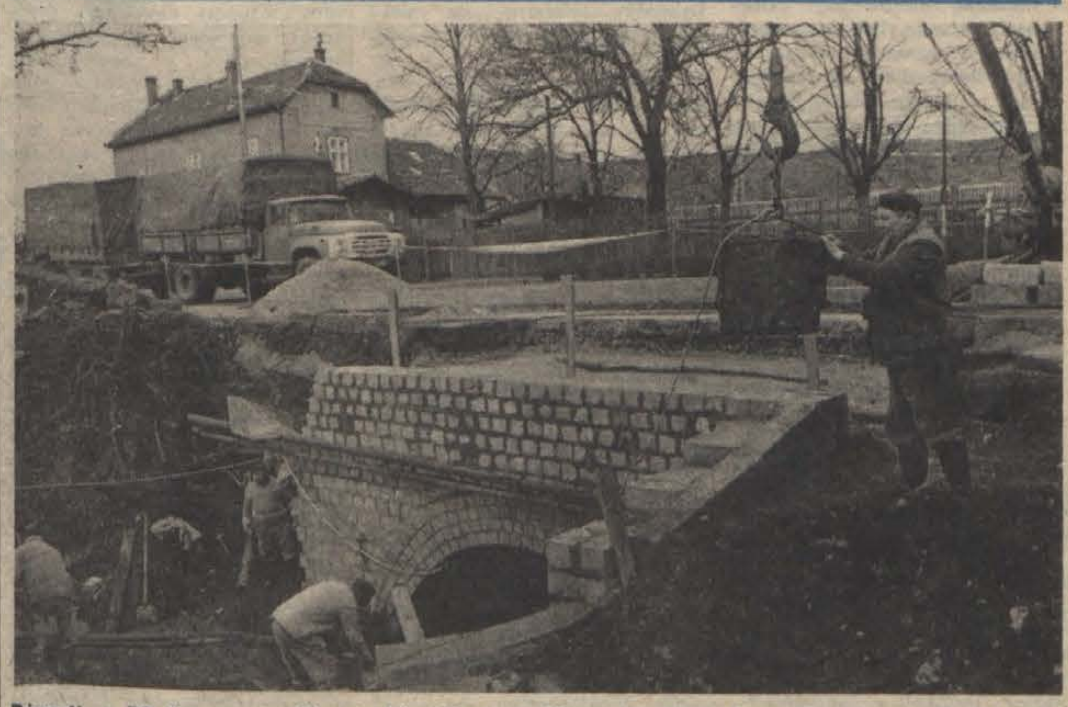

Pécsett, a BP üzemanyag-állomás közelében, a Hatos út alatt átvezető Lámpásvölgyi-patak boltozatát újjáépíti az Aknamélyítő Vállalat brigádja, Domonkos László és Göbl János vezetésével. A meder egy szakaszát mélyítik. Fotó: Laufer László

Folytatta munkáját az Országgyűlés

(Folytatás az 1. oldalról)

Kulcsár Kálmán javasolta, hogy az Országgyűlés határidő nélkül fogadja el a törvényjavaslat kétfordulós megtárgyalását, azzal a megkötéssel, hogy a tervezet még az idén a parlament elé kerül. Ezzel a képviselőnő egyetértett, s az Országgyűlés is egyhangúlag elfogadta a miniszter javaslatát.

Az önálló képviselői indítvány harmadik része arra vonatkozott, hogy az 1990-ben esedékes képviselőválasztásokat 1990 elejére írják ki, továbbá, hogy az új alkotmányt az újonnan megválasztott Országgyűlés fogadja el, vagy bocsássa népszavazásra. Szűrös Mátyás rámutatott: az indítvány elfogadásának feltétele, hogy az Országgyűlés megalkossa az új választási törvényt. A parlament saját feloszlatását addig nem mondhatja ki. Ugyanis ez esetben a jelenleg hatályos választási törvény alapján kellene a választásokat megtartani. Erre tekintettel javasolta: az Országgyűlés az indítványt ne most tűzze napirendre, hanem az abban foglaltakról az új választási törvény megalkotásakor döntsön. Ezzel a javaslattevő is egyetértett. Az Országgyűlés egyhangúlag úgy döntött, hogy az indítványt most nem tűzi napirendre.

Ezt követően az elnök bejelentette, hogy az ülésszak előtt öt nappal, március 17-én nyújtotta be *Bödőné Rózsa Edit* (Csongrád m., 3. vk.), a Taurus Gumigyár energetikusa önálló indítványát, amelyben a hatályban lévő választási törvényt érintő módosító javaslatot tett. Mivel az indítvány a házszabály által megszabott határidőn túl érkezett, nem volt mód arra, hogy azt előzetesen kiküldjék a képviselőknek. Az elnök bejelentette, hogy az indítvány napirendre tűzéséről az Országgyűlés áprilisi ülésszakán határoz.

A sztrájkról szóló törvényjavaslat

Ezután *Halmos Csaba* államtitkár, az Állami Bér- és Munkaügyi Hivatal elnöke terjesztette elő a sztrájkról szóló törvényjavaslatot.

Mint mondotta: olyan törvényjavaslat kerül napirendre, amelyben tételes jogi szabályozás hazánkban eddig még soha nem volt. Okkal vetődik fel a kérdés: miért éppen most jött el az ideje annak, hogy a sztrájkról jogi szabályozás szülessen. A felületes válasz kézenfekvő: miután az utóbbi időben megjelent társadalmi-gazdasági életünkben a sztrájk, régi magyar szokás szerint erre azonnal paragrafusokat kell hozni. Valójában ennél jóval többről van szó.

Ha a munkaviszony keretében is valódi érdekegyeztetés kialakulásával kell számolnunk, annak jogi feltételeit is meg kell teremteni. Ebbe a rendszerbe szervesen illeszkedik a sztrájk, mint a munkavállalói érdekérvényesítés egyik drasztikus eszköze. Ebben a megközelítésben a sztrájkjog rendezésének alapvető oka, de egyben célja is, hogy az érdekegyeztetési folyamatban az összhangot biztosítsa, mégpedig annak a világon mindenütt elfogadott elvnek a szem előtt tartásával, amely szerint a sztrájk az érdekérvényesítés végső eszköze.

Azokban az országokban – mondta –, ahol a sztrájkjogot biztosítják, rendezik e jog gyakorlásának feltételeit is. Ennek több formája lehetséges.

Először is arra a kérdésre kell válaszolni, amely úgy fogalmazódott meg az előkészítő viták során, hogy a jelenlegi gazdasági és társadalmi körülményeink között egyáltalán indokolt-e megengedni a sztrájkot. Erre a kérdésre lassan tizenhárom éve megszületett az egyértelmű válasz. Az 1976. évi 9. törvényerejű rendelettel ugyanis hazánk elfogadta az ENSZ Gazdasági, Szociális és Kulturális Jogok Nemzetközi Egyezségokmányát, amelynek 8. cikkében kötelezte magát: biztosítja az adott ország törvényeivel összhangban gyakorolt sztrájkjogot.

Másodszor, a sztrájk szabályozásának egyik alapdilemmájára kell a figyelmet felhívni. A sztrájk a munkavállalók alapjoga, de mint minden alapjog szabályozásánál, szükségképpen érvényesülnek meghatározott korlátok. Ugyanis az alapjogok, korlátlan érvényesülésük esetén más állampolgári, emberi vagy munkavállalói jogokat, illetve társadalmi alapérdekeket sérthetnek. Ezért olyan, talán kényesnek nevezhető egyensúlyt kell teremteni a jogi szabályozásban is, amely egyfelől garantálja a dolgozók sztrájkhoz való jogát, ugyanakkor védi a társadalmat az e jog gyakorlásából szükségképpen bekövetkező hátrányoktól. Azt is látni kell, hogy önmagában a jogi szabályozás képtelen ezt a funkciót betölteni.

Halmos Csaba ezután úgy fogalmazott, hogy a sztrájk nem oka, hanem tünete a feszültségeknek. Ebből a tételből a javaslat előkészítői számára világossá vált: mint minden tüneti kezeléssel, úgy a sztrájk túlzott korlátozásával sem kerülhetnénk el a feszültségek fokozását, a vadsztrájkok kirobbanását. Nyilvánvaló tehát, hogy a sztrájkot kiváltó konfliktus csak a legritkább esetekben kezelhető jogi eszközökkel.

Alapvető funkciója a törvénynek, hogy a sztrájkban résztvevőket védelemben részesítse. E védelem többirányú. A sztrájk jogszerűségének, illetve jogellenességének megállapítása bírósági hatáskörbe tartozik, így kizárja azt a hazánkban is már korábban tapasztalható jelenséget, amely a sztrájkot informális csatornákon keresztül minősíti. Ezentúl a javaslat a jogszerű sztrájkban résztvevők helyzetét legalizálja, amikor kimondja, hogy emiatt a dolgozókat, a szakszervezeteket hátrány nem érheti. A jogi rendezés másik funkciója az, hogy előre kiszámíthatóvá tegye a jogellenes sztrájk szankcióit.

Az eredeti tervezet abból indult ki, hogy a dolgozókat csak munkaviszonyuk keretében illeti meg a sztrájk joga. Ez a megfogalmazás a sztrájkjog gyakorlását tehát a munkaviszonyt érintő kérdésekre korlátozta. A tervezet vitáját alapvetően ez a megoldás váltotta ki.

Vitathatatlan, hogy a sztrájknak csak a munkaviszony keretében történő megengedése diszfunkciókkal is járhat. Így például: a gazdasági intézkedésekkel szemben csak a bérek emelése érdekében lehetne fellépni, ami az inflációs ráta emelkedéséhez vezetne, illetve a béremelésre képtelen munkáltatók számára az ilyen sztrájkok kezelhetetlenné válnának.

Döntően az említett indokok alapján a kormány számára elfogadható a jogi, igazgatási és igazságügyi bizottság javaslata, amely a sztrájk jogát a dolgozók gazdasági és szociális érdekeinek biztosítására engedi meg.

Az előzőekkel szorosan összefügg a szolidaritási sztrájk kérdése is. Etekintetben az eredeti tervezet két változatot tartalmazott. Az egyik változat kizárta a szolidaritási sztrájkhoz való jogot, abból kiindulva, hogy a sztrájkkal érintett munkáltató képtelen a sérelmet befolyásolni.

A jogi, igazgatási és igazságügyi bizottság javaslata szerint megilleti a munkavállalókat a szolidaritási sztrájkhoz való jog. Ez a megoldás összhangban áll a nemzetközi gyakorlattal, ugyanis a szolidaritási sztrájkot általában megengedik. Vitathatatlan, hogy ha közvetett formában, de a szolidaritási sztrájk is nyomást gyakorolhat az érintett munkáltatóra vagy szervezetre, ami hathatósabbá teheti a munkavállalói érdekvédelmet. Tekintettel azonban arra, hogy az ilyen jellegű sztrájkok az érintett munkáltatók érdekeit alapvetően sújtják, garanciális szempontból indokolt, hogy ilyen sztrájkot csak a szakszervezet kezdeményezhessen.

A jogi, igazgatási és igazságügyi bizottság javaslata alapján a tervezet nem tartalmaz megszorítást arra nézve, hogy ki jogosult a sztrájk kezdeményezésére. Ebből következik, hogy erre indítványt tehetnek a szakszervezetek, de a dolgozók közössége is. A bizottság javaslatával egyetértve feleslegesnek tekintjük azt a korábbi tervezetben szereplő részt, amely a titkos szavazáson alapuló többségi döntés kötelező előírásának fenntartását javasolta.



A javaslat a nemzetközi gyakorlattal összhangban határozza meg azt a kört, ahol a sztrájk tilos. Ennek indoka kizárólag az, hogy a sztrájk más alapjog — például az élethez való jog — gyakorlását ne, vagy csak társadalmilag elfogadható mértékben korlátozza.

Egyetértés mutatkozott abban a kérdésben, hogy a lakosságot alapvetően érintő tevékenységet végző munkáltatóknál csak korlátozott mértékben gyakorolható a sztrájk, mégpedig úgy, hogy a szolgáltatás még elégséges teljesítését ne gátolja.

Az államtitkár végezetül egy olyan kérdésről beszélt, amelyről a tervezet szándékosan nem szól: a szankcionálásról, a felelősségrevonásról.

– Tudatosan törekedtünk arra, hogy a jogellenes sztrájkhoz kapcsolódó külön szakciókat ne tartalmazzon a törvény, ugyanis ezek nem kívánatos korlátokat jelentenek – hangsúlyozta. Természetes, hogy a jogszerű sztrájkban részt vevő dolgozókkal szemben emiatt semmilyen joghátrány nem alkalmazható. Kivétel ez alól az az eset, amikor a jogszerű sztrájkban részt vevő dolgozók egyéb kötelezettségeiket, így különösen a személy- és vagyonvédelem biztosításának kötelezettségét megszegik.

A jogellenes sztrájkban részt vevőkre ugyancsak az általános szabályok vonatkoznak. Ez azt jelenti, hogy az ilyen sztrájk kezdeményezése, illetve annak gyakorlása a munkaviszonyból eredő kötelezettségek megsértésének minősül. Ebből következik, hogy a dolgozóval szemben fegyelmi eljárás kezdeményezhető, illetve a munkaviszonya felmondással is megszüntethető.

Természetes és szükséges, hogy az e törvény előkészítése kapcsán is megindult társadalmi párbeszéd tovább folytatódjék olyan irányba, amely az értelmes és alkotó munka feltételének megteremtését célozza. Ez egyben valódi garancia lehet a sztrájkok megelőzésére.

Halmos Csaba bejelentette, hogy a jogi, igazgatási és igazságügyi bizottság külön nem említett javaslataival is egyetért a kormány.

Megítélése szerint az Országgyűlés olyan törvényt alkothat, amely alapjaiban biztosítja a sztrájkhoz való emberi, illetve munkavállalói jogot. Olyan józan és ésszerű korlátokat tartalmaz csupán, amelyek a társadalom védelmére elengedhetetlenül szükségesek.

– Felelősséggel állítom, hogy a tervezet egyetlen mondata sem ellentétes a különböző nemzetközi egyezményekben és ajánlásokban megfogalmazottakkal.

Az előkészítő vitákban állandóan jelen volt a kétség: nem tárjuk-e túlságosan szélesre a kapukat egy liberális sztrájktörvény megalkotásával? A sztrájkjog olyan ár, amit a demokratizálásért meg kell fizetni. Hogy ez az ár milyen súlyos lesz, nem ezen a törvényen múlik. Embereken múlik, akik kiváltják és akik gyakorolják a sztrájkot. Ugyanezen emberek tartós társadalmi békében is élhetnek – mondotta, s végezetül kérte, hogy a módosításokkal a törvényjavaslatot fogadják el a képviselők.

Szigethy Dezső (Győr-Sopron m., 14. vk.), a jogi, igazgatási és igazságügyi bizottság nevében elmondta: a testület egyhangúlag úgy foglalt állást, hogy szükség van a sztrájk törvényi szintű szabályozására.

A törvényjavaslat vitája

A bizottsági előadó felszólalását követően megkezdődött az általános vita. Felszólalt *Dubla József* (Borsod-Abaúj-Zemplén m., 5. vk.), az MSZMP Borsod-Abaúj-Zemplén Megyei Bizottságának első titkára.

Nagy Sándor (országos lista), a Szakszervezetek Országos Tanácsának főtitkára felszólalásában arról szólt, hogy a sztrájktörvény a tervezet néhány további kiegészítéssel, változtatással tárgyalható, megfelel a legfontosabb kritériumoknak, azaz annak, hogy a sztrájktörvény ne legyen korlátozó, és ne tartalmazzon körülményes szabályokat.

A továbbiakban Nagy Sándor a tervezettel kapcsolatban tett szövegmódosító javaslatot, hangsúlyozva: el kell fogadni, hogy azokon a területeken, amelyeket kizár vagy korlátoz a törvény a sztrájkjog gyakorlásából, a társadalmi érdek miatt speciális szabályozásnak kell érvényesülnie. Kitért arra is, hogy a sztrájktörvény elfogadása esetén — a nemzetközi gyakorlatnak megfelelően — a magyar szakszervezetek is belső sztrájkszabályozást fognak kidolgozni.

Végezetül hangsúlyozta, hogy a sztrájkot a SZOT is végső eszköznek, olyan csőre töltött fegyvernek tekinti, amelyet lehetőség szerint nem szabad elsütni. Nem fogadja el azok álláspontját, akik úgy gondolják, hogy a sztrájk vagy annak lehetősége rontja gazdasági esélyeinket, visszatartja a külföldi tőkét. A nyugati kemény szakszervezeti magatartáshoz van szokva — mondta. Annak a meggyőződésének adott hangot, hogy a sztrájktörvény ebben a formájában valóban korszerű, s kiállja a nemzetközi összehasonlítás próbáját is.

Szót kapott még: *Szarvas Andrásné* (Békés m., 1. vk.), a békéscsabai Unicon Ruhagyár meo-csoportvezetője, *Boros András* (Szolnok m. 1. vk.), a MÁV Szolnoki Járműjavító Üzemének hegesztője, *Farkas Lajos* (Budapest, 11. vk.), az Ifjúsági Lap- és Könyvkiadó Vállalat karbantartó asztalosa, *Csókási Zoltánné* (Csongrád m. 2. vk.), a Szegedi Szalámigyár és Húskombinát szakmunkása, *dr. Tallósi Frigyes* (Budapest, 24. vk.), a Budapesti 71. sz. Jogtanácsosi Munkaközösség jogtanácsosa több szövegmódosító javaslatot tett. Indítványozta egyebek között: amennyiben a sztrájkkövetelésben érintett munkáltató nem határozható meg, akkor a Minisztertanács legyen köteles kijelölni az egyeztetési eljárásban részt vevő képviselőket. Ezzel megoldható az a kérdés: mi történik akkor, ha nem munkaviszony keretében, illetőleg nem a gyárkapun belül történik a munkabeszüntetés.

Felhívta a figyelmet arra a paragrafusra is, amely azzal foglalkozik, hogy mikor kell jogellenesnek minősíteni a sztrájkot. Szerinte ez a pont bajok forrása lehet, mert erre hivatkozva a bíróság bármikor jogellenesnek minősítheti a munkabeszüntetést. Utalt arra is, hogy számtalan veszélyes üzem működik hazánkban, ahol nem engedhető meg, hogy sztrájkolionak. Ilyenek például a vegyi üzemek és az atomerőmű.

Nyers Rezső államminiszter elmondta, hogy a kormány módosította álláspontját, s elfogadja a Nagy Sándor és Tallóssy Frigyes által beterjesztett módosító javaslatokat. Véleménye szerint a vita hozzájárult ahhoz, hogy kedvezően változzon a jogszabálytervezet. A kormány a munkavállalói és a munkáltatói szempontok érvényesítését a törvényelőkészítés során egyaránt indokoltnak tartotta. Ugyanakkor a társadalomban mindenképpen kiegyensúlyozottságra kell törekedni – hangsúlyozta –, elejét véve a gazdasági erő bármely oldalon történő túlzott koncentrációjának.

Bár a gazdaság különböző ágazataiban nagyon eltérő helyzettel kell számolni, ennek ellenére mégis szükség van a sztrájk egységes törvényi szabályozására. Válságágazatokban reális a veszély, hogy a fel-fellobbanó sztrájkok jelentős mértékben nehezítik a stabilizációs törekvéseket. Ennek veszélyét azonban nem különleges törvényi korlátozással kell csökkenteni, hanem az egyeztetés, az együttműködés, a társadalmi partnerség elmélyítésével.

Bár még nem alakultak ki a társadalmi egyeztetés, a munkaszerződések megkötésének megfelelő módszerei, szabályai, ennek ellenére mégis elodázhatatlan a sztrájk törvényi szabályozása.

Halmos Csaba vitazárójában először arra a kérdésre válaszolt, hogy szükség van-e hazánkban ilyen törvényre. Az államtitkár szerint a sztrájkjog törvény nélkül csak fiktív deklaráció, a sztrájk csakis ezzel a törvénnyel válik igazán joggá. Ugyanakkor jogosnak kell tekinteni azokat az aggodalmakat is, amelyek úgy ítélik meg, hogy a törvény hatására gyakoribbá válnak majd a munkabeszüntetések.

Az államtitkár külön is kitért az érdekegyeztetés és a sztrájktörvény kapcsolatára, amit az alternatív szervezetek és a független szakszervezetek is gyakran felvetettek. Valóban nyugodtabb lelkiismerettel terjeszthettük volna elő a törvényt — mondotta —, ha korszerű szociálpartneri kapcsolaton alapuló érdekérvényesítési és érdekegyeztetési mechanizmus működne hazánkban. Ilyen azonban nem alakult ki, így az aggályok jogosak. Az előkészítő viták során egyértelművé vált, hogy nem sztrájktörvény helyett, hanem amellett, azzal együtt van szükség az érdekegyeztetésre.

Halmos Csaba szólt arról is, hogy mielőbb helyre kell állítani a kollektív szerződések becsületét. Alapvető jelentőségűnek mondta, hogy amiben a munkavállaló és a munkáltató a szerződésben megállapodott, azzal kapcsolatban sztrájkot kezdeményezni csak a szerződés felbontásával lehessen. Ennek feltételei a Munka törvénykönyvének módosításával egyszerűsödtek.

Az államtitkár Nagy Sándor és Tallóssy Frigyes írásos javaslatáról szólva azt mondta, hogy az a sztrájktörvényt koncepcionálisan nem érinti. Azzal kapcsolatban, hogy a sztrájkalapba helyezett összeg adómentes legyen, így fogalmazott: erre az alap titkossága lehet garancia, hiszen helytelen lenne, ha az adóhatóság ismerné az ott lévő összegeket, mert ezzel gyengítenék a szakszervezeteket.

Tallóssy Frigyes indítványáról külön is szólt, megemlítve, hogy a képviselő aktívan részt vett

(Folytatás a 3. oldalon)

A ZSOLNAY PORCELÁNGYÁR

munkatársakat keres

– egy műszakos munkarendben FÉRFIAKAT tetőfedő, ács, központifűtés-szerelő, meós, targoncavezető (villamos és dízel) munkakörökben,
NŐKET aranyozó (jó rajzkészséggel rendelkező, 18 éven felülieket várunk) és anyagvizsgáló munkakörbe.

– két műszakos munkarendben NŐKET betanított munkára, FÉRFIAKAT csiszoló munkakörbe (forgácsoló szakmával).

– három műszakos munkarendben FÉRFIAKAT villanyszerelő munkakörbe.

Jelentkezés: személyesen a vállalat személyzeti és munkaügyi osztályán. Pécs, Zsolnay V. u. 69.

ZSOLNAY·HUNGARY 18 68 PÉCS HAND-PAINTED

Folytatta munkáját az Országgyűlés

(Folytatás a 2. oldalról.)

a sztrájktörvény kidolgozásában, sőt önálló törvénytervezetet is készített, amelynek több eleme a módosító indítványokban szerepel. Végül a fegyelmi és kártérítési felelősségre vonatkozó felvetésekre reagált. További szigorításkorlátozó lenne, a könnyítés viszont oda vezethet, hogy a munkáltató kezdeményez sztrájkot, s ezzel mintegy elhárítja magától a felelősséget. E javaslat elfogadása tehát sztrájkgerjesztő hatású lenne – mondotta.

Halmos Csaba válaszát követően a sztrájktörvény tervezetének általános vitáját lezárták és az elnök részletes vitára bocsátotta a törvényjavaslatot. Ebben azonban már senki sem kívánt felszólalni, így még az általános vitában beterjesztett módosító javaslatok bizottsági véleményezésének idejére az elnök az ülést felfüggesztette.

A szünetet követően Szigethy Dezső, a törvényjavaslat bizottsági előadója ismertette a jogi, igazgatási és igazságügyi bizottság véleményét a benyújtott képviselői javaslatokról. A 9 önálló módosító javaslat közül a bizottság ötöt támogatott, négyet nem. Az öt közül egyben vita maradt az államtitkár és a javaslattevők között, s a bizottság is az utóbbiakat támogatta. Az Országgyűlés egyenként szavazott a kilenc módosításról, amelyek közül Nagy Sándor, valamint Tallóssy Frigyes és tizenegy képviselőtársuk öt javaslatát –, nagy többséggel – elfogadták, ugyanakkor Farkas Lajos három és Csókási Zoltánné egy javaslatát elvetették.

A sztrájktörvény tervezetét az elfogadott módosításokkal kiegészítve, az Országgyűlés 17 ellenszavazattal, 27 tartózkodás mellett törvényerőre emelte.

Az elnöklő *Horváth Lajos* bejelentette, hogy *dr. Vida Miklós*, (Budapest, 23. vk.), képviselő benyújtotta lemondását képviselői mandátumáról, s ezzel együtt az Országgyűlés alelnöki tisztségétől is megválik. A képviselők a bejelentést tudomásul vették. Az elnök az Országgyűlés nevében megköszönte *dr. Vida Miklós* tevékenységét.

Mivel a házszabály azonos módon rendelkezik az Országgyűlés elnökének és alelnökének megválasztásáról, Horváth Lajos, azt javasolta –, ezt a képviselők elfogadták –, hogy a *Stadinger István* lemondása miatt már korábban létrehozott jelölőbizottságot bízzák meg ismét: a képviselőkkel folytatott konzultációk eredményeként tegyen javaslatokat az új alelnök személyére az áprilisi ülésszakon.

Az elnök bejelentette, hogy az országos választási elnökség javaslatot nyújtott be *Miskó István* képviselő elhunyta és *Gajdos Ferenc* képviselő lemondása miatt megüresedett képviselői helyek betöltésére. A jogi, igazgatási és igazságügyi bizottság a választási jegyzőkönyvek alapján megvizsgálta a javaslatban szereplő *Varga Sándor*, (Bács-Kiskun m., 6. vk.), és *Sápi Ferenc* (Budapest, 43. vk.) pótképviselők megbízólevelét, s igazolásukat ajánlotta. Az Országgyűlés tudomásul vette és igazolta Varga Sándor és Sápi Ferenc képviselői megbízatását. Az elnök köszöntötte az új képviselőket.

Ezután a napirendnek megfelelően *Beck Tamás* kereskedelmi miniszter tájékoztatta az Országgyűlést a Budapest–Bécs világkiállítás előkészítésének helyzetéről.

Mindenekelőtt hangsúlyozta: fontosnak tartja, hogy a kormány a tervezett főbb lépésekről folyamatosan informálja az Országgyűlést és az egész magyar társadalmat. A mindenki által kívánt gazdasági-társadalmi felemelkedést hasznosan előmozdító akciót csakis akkor lehet sikerre vinni, ha ebben közmegegyezés alakul ki. Ennek egyik meghatározó eleme az Országgyűlés támogató figyelme, a döntések meghozatalára jogosult kormányzati szervek folyamatos ellenőrzése.

Az elmúlt hetekben az előkészítő bizottság tagjainak részvételével számos megbeszélés, vita zajlott le. Így például megvitatta a témakört a Magyar Gazdasági Kamara ügyvezetősége, a Vállalkozók Országos Szövetsége, a Magyar Építőművészek Szövetsége és a Magyar Urbanisztikai Társaság, a Műszaki és Természettudományi Egyesületek Szövetsége, a Bankárszövetség, az Új Márciusi Front, a Magyar Demokrata Fórum, a KISZ, a FIDESZ, valamint a Hazafias Népfront.

Ezekben a bizottsági és társadalmi vitákban általában az országos ügyhöz méltó felelősségtudat nyilvánult meg. Több testület állásfoglalásban nyilvánította ki egyetértését a világkiállítás megrendezésével, ugyanakkor jelentkeztek ellenvélemények, kételyek is. Több olyan, főleg a gazdasági kihatásokra vonatkozó kérdés fogalmazódott meg, amelyre ma még nem adható pontos válasz.

Beck Tamás nyomatékosan leszögezte: a kormány mindeddig semmilyen irányban nem vállal anyagi, pénzügyi kötelezettséget.

A Minisztertanács a közelmúltban úgy határozott, hogy a világkiállítás megrendezése esetén szükséges időben előrehozni az egyébként is indokolt infrastrukturális beruházásokat, amelyek főleg a közlekedés, a távközlés, és kisebb részben az idegenforgalmi fogadóképesség fejlesztését célozzák.

Az ezek megvalósításának költségeire, valamint a források előteremtésére vonatkozó javaslatot áprilisban a Minisztertanács elé kell terjeszteni. Ugyancsak áprilisban el kell készülnie a világkiállítás várható általános gazdasági kihatásaira vonatkozó elemzésnek, különös tekintettel a gazdasági növekedést ösztönző szerepére.

Ezek után fogja a kormány a világkiállítás ügyét – akkor már konkrét adatok birtokában – az országgyűlés májusra tervezett ülésszaka elé terjeszteni.

Beck Tamás elmondta, hogy az eddigi előzetes számítások, a külföldi szakértő cégek tanulmányai, a nemzetközi tapasztalatok és az osztrák szervekkel folytatott előzetes tárgyalások alapján a Minisztertanács – az osztrák kormánnyal egyetértésben – megalapozottnak, a gazdaság, a társadalom egésze érdekében állónak tartja a világkiállítás megrendezését. Ezt mindenekelőtt az támasztja alá, hogy egy ilyen nagyszabású esemény a rendező városra, országra irányítja a nemzetközi figyelmet, ami nagy erkölcsi és presztízsnyereséggel, számottevő anyagi haszonnal is jár.

Bécsről, Ausztriáról szólva Beck Tamás megjegyezte: kezkettől fogva minden tekintetben teljesen egyenrangú partnerségről van szó, mindkét fél számára egyenlő előnyökkel. A rendezvény egyetlen, egységes világkiállítást jelent, mindkét helyszínen egyforma nagyságú területtel, azonos számú kiállítóval. Sem nekünk, sem szomszédunknak nincs oka aggodalomra, hogy valamelyik fél majd jobban jár.

A kormány úgy látja, hogy a világkiállítás megrendezése több szempontból a gazdasági megélénkülés erőteljes, mással nem pótolható és hosszú távra kiható ösztönzője lehet.

A világkiállítás idegenforgalmi jelentőségével kapcsolatban a miniszter rámutatott: külön a rendezvénysorozat céljaira szállodát nem építenek. A turizmus növekedése természetesen folyamatosan igényli a szálláshelyek bővítését Budapesten éppúgy, mint az ország számos részében. A fővárosban már megkezdődött — vagy rövidesen megkezdődik — vegyesvállalkozások formájában több új, összesen 8 ezer férőhelyet nyújtó szállodák építése. A férőhelyek további bővítése — Budapesten és vidéken — döntően azon múlik, hogy akad-e elegendő rendelkező hazai és külföldi vállalkozó. A kormány úgy látja, hogy a világkiállítás előnyei — például éppen az idegenforgalom, a különféle kulturális és sportrendezvények révén — nemcsak a fővárosban fognak jelentkezni, hanem az ország minden részén — mondotta a miniszter.

A kormány az Országgyűlés májusra tervezett ülésszakán kívánja benyújtani a Budapest–Bécs világkiállítás megrendezéséről az előterjesztését.

A végleges helyszínről – minden lényeges szempont figyelembevételével – nyilvános városrendezési tervpályázaton születik meg a döntés. Ugyancsak tervpályázat alapján döntenek a szakértők a kiállítás építési tervéről, elsőbbséget biztosítva gazdaságos, később több célra is hasznosítható megoldásoknak.

Végül Beck Tamás kérte az Országgyűlést, hogy fogadja el tájékoztatóját.

Hozzászólt a tájékoztatóhoz *Szentágothai János* (országos lista) akadémikus, az MTA tudományos tanácsadója. Javasolta: az Országgyűlés támogassa a Budapest–Bécs világkiállítás ügyét azzal a feltétellel, hogy a fejlesztésre szánt források arányos részét a vidék közvetlenül kapja meg.

Szót kért *dr. Horváth Ferenc* (Somogy m. 10. vk.) csurgói körzeti főállatorvos, *Koltai Imre* (Pest. m., 28. vk.), a Cement- és Mészművek vezérigazgatója.

Az országgyűlés este hat óra után néhány perccel befejezte szerdai munkanapját. A világkiállítás előkészítésének helyzetéről csütörtökön reggel folytatódik a parlamenti vita.



Szavaz az Országgyűlés

MTI Telefotó: Kovács Attila

24 ÓRA A NAGYVILÁGBAN



Grósz Károly, az MSZMP főtitkára március 22-én a KB székházában megbeszélést folytatott Jorge Sampaioval, a Portugál Szocialista Párt főtitkárával, aki az MSZMP KB meghívására tartózkodik hazánkban. MTI TELEFOTÓ – MANEK ATTILA

Az OKP kongresszusának határozatai

Az Olasz Kommunista Párt kongresszusának utolsó napján, szerdán a több mint ezer küldöttből nagy szótöbbséggel (mindössze 17 ellenszavazattal) elfogadta a párt további irányvonalát felvázoló politikai dokumentumot. Ezenkívül elfogádtak egy tucatnyi – főleg szociális kérdéseket érintő – határozatot.

A politikai dokumentum ismét hitet tesz a demokratikus alternatíva programja mellett. Élesen bírálja a kereszténydemokrata pártot, amiért az egy pártszövetség keretében rátelepszik az állami intézményrendszerre, és teret engedett az utóbbi időben kibontakozott újkonzervatív offenzívának. Az okmány a gazdaság és a társadalom bajainak orvoslása érdekében a kormányzási akternatívák gyakorlatának bevezetését javasolja, amely alternatív programokon alapulna. Az OKP a demokratikus alternatíva megvalósításában elsősorban az Olasz Szocialista Pártot hívja szövetségesül a baloldali egység megteremtése érdekében. Ugyanakkor bírálja ezt a pártot, amiért visszályt szít a baloldalon belül és a kereszténydemokratákhoz köti sorsát a kormánykoalícióban.

A párt erősíteni szeretné együttműködését más mozgalmakkal is, különösen a környezetvédőkkel és a békeerőkkel, s számít a nőmozgalmak közreműködésére.

Élénk vita után a küldöttek végül is elfogadták az abortusszal kapcsolatos határozatot. Külön okmányban foglaltak állást a küldöttek az öregek általános körülményeinek a védelme mellett, egy másikban a fajüldözés ellen emeltek szót.

ROMA: A magyarországi politikai perek felülvizsgálata kiterjed az egyházi személyek ellen lefolytatott perekre, köztük a Mindszenty-ügyre is – jelentette ki szerdán nemzetközi sajtóértekezletén Pozsgay Imre. Az MSZMP Politikai Bizottságának tagja, államminiszter pártküldöttség élén vett részt Rómában az OKP kongresszusán, de találkozott és eszmecserét folytatott az OKP vezetőin kívül sok más politikussal is. E találkozók között Magyarország szempontjából kiemelkedő jelentőségű volt a II. János Pál pápával a Vatikánban folytatott eszmecsere – mondta Pozsgay Imre, aki hozzátette: örömmel tapasztalta, hogy mindenki részéről milyen nagy érdeklődés nyilvánul meg Magyarország iránt.

BÉCS: Az Amnesty International nemzetközi polgári jogi szervezet értesülése szerint Romániában fizikai és lelki nyomás alatt tartják azt a három újságírót és egy nyomdászt, akiket január végén tartóztattak le, mert állítólag Nicolae Ceausescu elnököt bíráló röplapokat nyomtattak és terjesztettek. Petre Mihai Bacanu és Anton Uncu, a Romania Libera című lap munkatársai, Mihai Creanga, a Romania Pitoreasca színikritikusa és Alexandru Ghiroiu szedő a letartóztatás óta a securitate (titkos rendőrség) Bukaresti központjában van, ügyvédet nem kaphat, családtagjaival nem érintkezhet. Valószínű, hogy mindegyikük „a szocialista állam elleni propagandával" fogják vádolni, amiért 15 évig terjedhető börtönbüntetést kaphatnak.

BÉCS: Bécsben szerdán befejeződött az európai bizalom- és biztonságerősítő intézkedésekről március 9-én kezdett tárgyalások első fordulója. A vele párhuzamosan tartott másik bécsi fórumon, az európai hagyományos fegyveres erőkkel és fegyverzettel foglalkozó tárgyalásokon a Varsói Szerződés és a NATO-tagállamainak küldöttségei csütörtökön ülnek össze fordulózáró ülésükre.

MOSZKVA: A szovjet honvédelmi minisztérium és a külügyminisztérium cáfolta, hogy hadifogolycserére került volna sor a Szovjetunió és az afgán kormányellenes erők között. Ezzel a szovjet illetékesek a The Washington Post hétfői számának állítását cáfolták. Az amerikai lap értesülése szerint az utóbbi két hét folyamán mintegy félszáz szovjet hadifoglyot cseréltek ki oly módon, hogy minden szovjet fogolyért tizet adtak a fogságban lévő afgán Modzsahedekből.

Az NJSZT negyedik országos kongresszusa Pécsett

Alkalmazás '89

(Munkatársunk telefonjelentése)

Pécsett rendezi meg negyedik országos kongresszusát a Neumann János Számítógép Tudományos Társaság Alkalmazás '89 címmel március 29–31. között. Míg Pécsett ezek a napok az előkészítés jegyében telnek el, tegnap Budapesten az MTSZ Kossuth téri székházában Körösztös Vince, a szervező bizottság elnöke tartott sajtótájékoztatót a rendezvényről.

A harmadik országos kongresszus Szolnokon volt 1986-ban. A sikeres rendezvény után döntött úgy az NJSZT elnöksége, hogy Alkalmazás címmel háromévente országos rendezvényen méri fel a számítástechnika gyakorlati alkalmazásának eredményeit, a sikereket és az esetleges bukásokat is, hogy ezzel a tapasztalatokat ismertté téve egyre eredményesebben segíthesse elő számítástechnikai eredmények, alkalmazások elterjedését. A jövő héten Pécsett, a Pollack Mihály Műszaki Főiskolán többek között személyi, irodai, hálózati, társadalmi méretű, államigazgatási és egészségügyi alkalmazások, valamint szervezés-technikai, módszertani kérdések kerülnek előtérbe. Ezek a témák a kongresszuson egy-egy szekciót képviselnek, ahol a szekció elnökei a téma hazai helyzetét egy-egy összefoglaló előadásban ismertetik. A több mint 160 beérkezett előadásból a programbizottság 90-et választott ki, melyek – egyidejűleg öt helyszínen – összesen 10 szekcióban hangzanak majd el. A többi előadást posztereken ismertetik, külön kerekasztal-beszélgetéseket is rendeznek. A szekcióelőadások egyenként 20 perces időtartamúak lesznek, melyet mindig 10 percnyi vita követhet. Így biztosítható, hogy a hallgatóknak lehetőségük lesz akár több szekció előadását is meghallgatni. Az érdeklődés jóval meghaladta a tervezettet, a kongresszusra csaknem ötszázan jelentkeztek. A költségek csökkentése érdekében, a megye és Pécs város magáénak tekinti a rendezvényt, amely 19 vállalat anyagi támogatását élvezi.

A kongresszushoz csatlakozóan „Baranya bemutatkozik" című kiállításon a megyei elektronikai cégek mutatják be termékeiket. Az Alkalmazás '89 kiállításon pedig a jelentősebb hazai számítástechnikai cégek mutatkoznak be, kidolgozott és alkalmazásba vett rendszereikkel.

Az NJSZT a kongresszushoz kapcsolódóan tervezi meg az éves közgyűlését is, amelynek témája a társaság tevékenységének megújítása lesz. A társaság fennállása óta először fordul elő, hogy az éves közgyűlést nem Budapesten rendezik. Pécs mellett a Baranya megyei szervezet taglétszáma, hagyományai és a kongresszus megrendezése szól.

Kaszás Endre

HÍREK

MÁRCIUS **23.,** CSÜTÖRTÖK

Szeretettel köszöntjük EMŐKE nevű kedves olvasóinkat névnapjuk alkalmából

A Nap kél 5.42 – nyugszik 18.00 órakor.
A Hold kél 19.25 – nyugszik 5.45 órakor.

Olvasószolgálat

Hírek, tudósítások, események közölhetők 14—16 óráig a 15-000 telefonszámon
Hírszerkesztő:
CSUTI JÁNOS

Ma délelőtt 9–12 óráig panaszügyekben fogad, telefonon hívható a 10-046-os telefonszámon
HETÉNYI JÁNOSNÉ

Szerkesztőségi hírügyeletes 16—19 óráig a 10-053-as telefonszámon
NAGY ISTVÁN

KISZ-díjasok

A tavaszi történelmi évfordulók alkalmából KISZ-díjban részesült: *Gál Tamás* karnagy (Budapest); *Hantos Károly* szobrász (Budapest); *Juhász István* amatőr sportoló (Tatabánya); *Szkitáné Rimann Erzsébet* népművelő (Nyíregyháza); *dr Wekler Ferenc*, Mecseknádasd–Ófalu tanácselnöke; a budapesti Fürst Sándor Gimnázium vegyeskara; az egri Gárdonyi Géza Színház társulata; a budapesti József Attila Kör kollektívája; a Magyar Televízió ifjúsági osztálya; a Pécsi Orvostudományi Egyetem szociológiai csoportja.

◆

– **Új szolgáltatással** rukkolt ki a Pécsi Fodrász Kisvállalat. A Váradi Antal utcai raktárban hétfőnként elsősorban kisiparos szakembereknek fodrász és kozmetikai anyagféleségeket kínálnak.

– **Ismét teljes felállásban** a pellérdi Potyka vendéglő zenekar, miután Zsoldos Jenő NSZK-ból, Sánta Bertalan pedig Belgiumból megérkezett a vendégszereplésről. Mindegyik zenész szép sikert ért el külföldi útján. A zenekar népszerűsége nőtt, nem véletlen, hogy hamarosan mindennap nyitva tart a vendéglátó egység.

– **Megyénk első gmk autós segély- és gyorsszolgálata** Pécsett, az Orsolya utcában megalakult. Reggeltől estig cb-n, telefonon is értesíthető a közösség, amelynek a szerelői kiszállnak a helyszínre. Alapító Farkas Ferenc, az Autóklub volt csoportvezető szerelője.

– **Az idei első kiadós eső** kedden és szerdán volt Pécsett és környékén, ahol 18 óra alatt 25 milliméter eső hullt. Enyhült a talaj vízhiánya.

◆

Közlemények

A Jakabhegyi Baráti Kör, valamint Bakonya, Cserkút, Kővágószőlős és Töttös népfrontbizottságai borversenyt rendeznek március 28—29-én a kővágószőlősi művelődési házban. Az eredményhirdetés az újtelepi iskolában március 30-án lesz.

Megváltozott az APEH Baranya Megyei Igazgatóság és Adófelügyelőség központi telefonszáma. Az új szám: 25-044.

A sásdi művelődési központ közli, hogy Vargán, a március 28-ra tervezett társközségi vetélkedő, valamint a 31-i sásdi, területi borverseny elmarad.

A hagyományos húsvéti nyúlkiállítás és -vásár elmarad most Pécsett.

Pénteken egész nap zárva tart Pécsett, a Kossuth Lajos utcai OTP-fiók.

A Pécsi Vízmű értesíti a lakosságot, hogy hálózatátépítési munkák miatt a forgalom elől elzárják a Munkácsy Mihály utca—Kisfaludy utca és a Gábor utca közötti szakaszt. A lezárás 1989. március 28-tól április 1-jéig tart. Kérjük a lakosság szíves megértését.

◆

– **Megjöttek a gólyák** Baranya megyébe. A Magyar Madártani Egyesület megyei csoportjának a tagjai Újpetrén, valamint a palkonyai halastónál láttak gólyákat. A megszokottnál egy kicsit korábban érkeztek vissza vándormadaraink az afrikai telelésről.

Időjárás

Előrejelzés az ország területére csütörtök estig. Nyugat felől újabb felhősödés és szórványos eső, zápor várható. Csütörtökön a hegyekben egy-egy hózápor is előfordulhat. Eleinte élénkülő déli, délnyugati, majd a Dunántúlon megerősödő északnyugati szél valószínű. Éjszaka, reggel többfelé ködfoltok képződnek. A várható legalacsonyabb éjszakai hőmérséklet általában 1, 6 fok között lesz, helyenként gyenge talajmenti fagy is előfordul. A legmagasabb nappali hőmérséklet csütörtökön 9, 14 fok között alakul.

Esküvő

BRUCKNER BEÁTA
és
BOHÁR JÓZSEF
szeretettel értesítjük kedves ismerőseinket, barátainkat, hogy 1989. március 25-én 18 órakor házasságot kötünk a pécsi házasságkötő teremben. (Hunyadi út 2.)

GÁBOR GABRIELLA
és
MÓZSI CSABA
szeretettel értesítjük kedves ismerőseinket, hogy március 25-én 17 órakor házasságot kötünk a siklósi vár házasságkötő termében.



Havonta tartja összejöveteleit a Nevelési Központban a Hobo klub, ahol minden alkalommal bemutatkozási lehetőséget kap egy-egy fiatal, tehetséges zenekar is. A tegnapi est vendége a képünkön látható Gyökerek együttes volt, és természetesen fellépett a Hobo Blues Band is.
Fotó: Szundi György

„Tudásunkkal Baranyáért" mai eseményei

Pécsett, a Technika Házában 11 órától a sertéstakarmányozásról, állategészségügyi problémákról lesz szó. A PAB-székházban 9.30 órakor környezetvédelmi nap kezdődik, amelyen megvitatják egyebek között a hatósági magatartást, a környezetegészségügy kérdéseit, a környezetföldtani kutatások nehézségeit. A Technika Háza klubhelyiségében 9 órától az akupunktúra európai elterjedéséről, az emberi test komplex elemzéséről is beszélnek a résztvevők. Két cambridge-i kutató-tudós is jelen lesz a rendezvényen. A Pécsi Postaigazgatóság Jókai utca 10-ben lévő négy és fél emeleti tanácstermében 14 órától a vezetői, távközlési információs rendszert ismertetik. Az MKT Széchenyi klubjában, a Janus Pannonius utca 11-ben 14 órakor a kiskereskedelem átalakításáról beszélgetnek.

◆

– **Négy hétvégi környezetszépítő akció** volt eddig ebben az esztendőben Pogányban, a helyi népfront és a községi tanács környezetvédelmi bizottsága kezdeményezésére. Az ezerórás társadalmi munkában több mint kétszázan vettek részt. Szemetet takarítottak el, nyírfát, tölgyet ültettek, bozótost ritkítottak.

– **Bécs után Münchenben** nyitott kereskedőházat az Országos Piackutató Intézet, amelynek a szakemberei tegnap tájékoztatót tartottak Pécsett, a Gazdasági Kamarában. A müncheni a múlt héten nyitott, az ottani kereskedelmi, üzletkötési lehetőségek után máris érdeklődött a Baranya Megyei Állatforgalmi és Húsipari Vállalat, a MÉV, a Geodéziai és Térképészeti Vállalat, valamint a Bázis Dél-dunántúli Vállalat.

– **Nyuszi a moziban.** Élő húsvéti nyuszit sorsolnak ki március 26-án a délelőtti tíz órás előadáson a pécsi Kossuth moziban a Piroska és a farkas című film levetítése előtt.

– **100 000 forintot nyert** hétfőn Pécsett, a vásárcsarnok előtt Zita Gyuláné nagyvátyi lakos. 8 darab borítékos sorsjegyet vásárolt, s közte a harmadik volt a nyerő. Ahogy tervezi, a pénzből 4 gyermekére, s a közeledő húsvéti ünnepekre vásárol.

– **Tizenöt baleset.** Az elmúlt héten 15 személyi sérüléssel járó közúti közlekedési baleset történt a megyében, kaptuk a tájékoztatást a Baranya Megyei Rendőr-főkapitányság közbiztonsági és közlekedési osztályától. Hat súlyos, kilenc pedig könnyű kimentelű volt.

– **Kinyitott a fodrászat** Kővágószőlősön. Több, mint két év szünet után újra van fodrászatuk a kővágószőlősieknek, új szolgáltatásként pedig kozmetika is indult. Az Újtelep 1. számú épület földszintjén lévő helyiséget a Pécsi Fodrász Kisvállalat két dolgozójának utalta ki a községi tanács, akik mellékfoglalkozásban vállaltak itt munkát. A páros heteken délután, a páratlan heteken délelőtt tart nyitva az üzlet.

– **Handzsár a Tükörben** címmel hamarosan megjelenik Újkéri Csaba második, Szigetvárral foglalkozó könyve. A kiadást anyagilag támogatják a Magyar Hitelbank és a Püski–Isis Kft.

◆

Halálozás

A Pécsi Nemzeti Színház társulata mély megrendüléssel tudatja, hogy

SIPOS LÁSZLÓ
színművész

március 21-én, 32 éves korában, tragikus körülmények között elhunyt. Temetése március 31-én délután fél 4 órakor lesz a pécsi központi temetőben. Emlékét kegyelettel és tisztelettel megőrizzük.

Fájó szívvel tudatjuk, hogy édesanyám, anyósom, nagymamánk és kedves rokonunk,

ÖZV. PAPP JÓZSEFNÉ

78 éves korában elhunyt. Temetése március 24-én 14 órakor lesz a drávafoki temetőben. Gyászoló Papp és Flaska család.

☎ 15-000

Cserkút nyugati részét még tavaly Pécshez csatolták közigazgatásilag, de a határt jelző táblát ottfelejtették Uránváros szélén és a fuvarozók ezt veszik figyelembe, vagyis a tarifa úgy emelkedik, mintha városon kívüli vidéki részre utaznának. Ezt azóta is kifogásolják a cserkútiak, ügyük megoldását hiába szorgalmazza népfrontelnökük, Antal László, aki most panaszos levelet írt rovatunknak.

A KIOSZ pécsi szállítók alapszervezeténél megtudtuk, hogy jogos a panasz, de a táblaáthelyezéssel a városgondnokság foglalkozik.

◆

– **A Pécsi Nemzeti Színház** tájékoztatja közönségét, hogy Sipos László tragikus halála miatt az Egy fő az egy fő, továbbá az Antonius és Kleopátra című produkciókat levette műsoráról. Így elmarad ezen utóbbi produkció március 24-i, pénteki előadása is. Az érintett bérletek tulajdonosai a fenti előadások helyett Albee: Nem félünk a farkastól című drámáját tekinthetik meg az április 7-ét követő bemutató után. A színház vezetősége kéri a bérlők szíves megértését.

– **Óriási a közlekedési tumultus** Pécsett, a Sarohin tábornok útja és az Egri Gyula utca kereszteződésében, ahol háromnegyed szélességben lezárták a Sarohin tábornok útja egy részét elektromos és más jellegű javítás miatt. A kivitelezők vasárnapi befejezést ígértek, de ez a határidő csúszott.

– **Pécs után vidéken is** intéznek devizaszámlákat március 28-tól. Így az OTP siklósi, mohácsi, szigetvári, valamint komlói fiókjában is várják az ügyfeleket devizaszámla-ügyben. Jelenleg csak a pécsi Kossuth Lajos utcai fiókban foglalkoznak devizaszámlákkal. Ez a fiók 24-én bezár.

A Szocialista Ifjúsági Szövetség (MFT) nyilatkozata

1989. március 21-én megalakult a Szocialista Ifjúsági Szövetség (MFT). Meggyőződésünk, hogy társadalmunkban helye van egy, a marxizmust, a magyar progressziót, a hazai és a nemzetközi munkásmozgalom haladó hagyományait megőrző és képviselő ifjúsági szervezetnek.

A SZISZ (MFT) autonóm szervezet, amely együttműködik a Münnich Ferenc Társasággal, elfogadja programjának szellemiségét. Összefogásra törekszünk a szocializmus megújulásáért küzdő szervezetekkel és mozgalmakkal, harcolunk mindenfajta nyílt vagy burkolt restaurációs törekvés ellen. Határozott véleményünk, hogy a jelenlegi válságból csak egy megújuló kommunista mozgalom képes kivezetni az országot. A SZISZ (MFT) célja ezen alapokon a fiatalság érdekeinek érvényesítése.

Az ifjúságnak joga van: a természetes, egészséges élethez; a korszerű és ingyenes oktatáshoz; a képzettségének megfelelő munkához; jövőjének formálásához; olyan társadalomhoz, amely biztosítja a családalapítás feltételeit. A SZISZ (MFT) vár mindenkit, aki elfogadja elveit, és céljaiért tettre kész.

Ideiglenes szervező bizottság

◆

– **Műholdas tévéműsorok fogathók** Pécsett, a belváros egy részében hét végétől, ugyanis a Szalai A. u. 8. számú épület tetejébe nyugatnémet parabolaantennát szereltetett fel a Jókai Lakásszövetkezet. A Szabadság, a Bajcsy-Zs., a Cséby testvérek és a Szalai A. utca által határolt területen – ahol közösségi antenna van – fogható a műholdas adások közül a Sky. Lakásonként 500 forint hozzájárulást kell fizetni.

– **Apolló filmklub.** Pécsett, a Kossuth moziban új, az eddigiektől eltérően nyilvános filmklubot indítanak „Apolló" néven, melynek első előadására március 28-án az „Áldozathozatal" című svéd–francia filmet vetítik.

– **Tiltakozó kirándulás Nagymarosra.** A Bajcsy-Zsilinszky Baráti Társaság környezetvédő csoportja, a Duna-mozgalmak és független szervezetek részvételével tiltakozó kirándulást szervez a nagymarosi vízlépcső építéséhez 1989. április 3-án. Találkozás Zebegényben 9 óra 30 perckor, vagy Nagymaroson 11 óra 30 perckor. (Zebegényből 8 km-es sétával érhető el Nagymaros.) Az utazáshoz szükséges különvonatokat csak a jegyek – március 31-ig – elővételében történő megvásárlása esetén tudjuk biztosítani. A különvonatokra szóló féláru jegyek csak a MÁV Közönségszolgálat Irodájában (Bp. VII., Népköztársaság út 35.) válthatók.

Információk

Egészségügyi szolgálat

KÓRHÁZI FELVÉTELES ÜGYELETEK

Mindennapos felvételi ügyeletek gyermek betegek részére Pécs város: POTE Gyermekklinika. Szigetvár város és járás, a pécsi és a volt sellyei járás: Megyei Gyermekkórház. Gyermeksebészeti, kórházi felvételt igénylő gyermekfülészeti betegek, égett és forrázott gyermekek részére páratlan napokon: POTE Gyermekklinika, páros napokon: Megyei Gyermekkórház, Pécs és a megye egész területéről.

Felnőtt belgyógyászat Pécs város lakossága részére sebészet, baleseti sebészet: I. sz. Sebészeti Klinika. Égési sérülések: Honvéd Kórház. Koponya- és agysérülések: Idegsebészet. Pécs város és a csatolt községei ideg- és elmebetegei részére: POTE Ideg- és Elmeklinika. Szemészeti betegek ügyeleti ellátása 17 órától: POTE Szemészeti Klinika. Felnőtt orr-fül-gégészet: POTE Orr-Fül-Gégeklinika.

ÉJSZAKAI KÖRZETI ORVOSI ÜGYELET

Pécs város felnőtt lakossága részére egy helyen, a Lánc utcai rendelőintézet földszinti ügyeleti helyiségeiben minden este 7 órától másnap reggel 7 óráig. Telefon: 14-347.

Fogászati ügyelet minden este 7 órától másnap reggel 7 óráig a Lánc utcai rendelőintézet földszinti ügyeleti helyiségeiben — gyermekek részére is. Telefon: 14-347.

Gyermeklakosság részére egy helyen, a Gyermekklinikán, Pécs, József A. u. 7. (bejárat a Bajnok u. felől) este 7 órától másnap reggel 7 óráig. Telefon: 10-938.

ÉJSZAKAI ÜGYELETES GYÓGYSZERTÁRAK

Pécs, Kossuth L. u. 81. 10/8. sz. gyógyszertár; Pécs, Bajcsy-Zs. u. 23. 10/14. sz. gyógyszertár.

☆

SOS-ÉLET telefonszolgálat díjmentesen hívható a 12-390-es számon este 7 órától másnap reggel 7 óráig.

☆

Drog-telefonszolgálat: a pécsi drogközpont telefonügyelete a 32-600-as számon hívható szerdán és csütörtökön 15–18 óráig. A telefonszolgálat tanácsot ad minden kábítószerfogyasztással kapcsolatos problémára.

☆

Nyugdíjas telefonszolgálat szombat, vasárnap kivételével naponta 17—19 óráig hívható a 41-907-es telefonszámon.

Újjáalakult az ifjúsági telefonszolgálat, amely a 25-642-es számon hívható 16—19 óráig.

Rendezvények

Pécsett, az MSZMP Oktatási Igazgatóságán ma 16 órakor az SZKP nemzetiségi politikájáról, a nemzetközi kapcsolatokról tart előadást Jan Gavrilovics Golotvin, a filozófiai tudományok doktora, a Szovjetunió Legfelsőbb Tanácsa Elnöksége mellett működő tudományos tanácsadó csoport tagja.

A pécsi TIT nyelviskolában, a Felsőmalom utca 10-ben ma 10 órakor a cambridge-i egyetem négy aspiránsa a brit szociológia kérdésfeltevési eredményeiről tart előadást.

A schwerini konzervatórium növendékei ma 16 órakor a szigetvári zeneiskolában lépnek fel, míg a schwerini Filharmónia kamarazenekara ugyancsak ma 18 órakor Sásdon szerepel.

A Pécs-baranyai Értelmiségi Klub vendége lesz ma 20 órától a vasutas művelődési házban, a Váradi Antal utcában Mark Palmer, USA [illegible] nagykövete. A rendezvény nyilvános. A klubtagokat 19.45-re várják.

Pécsett, a KISZOV-székházban, a Megye utcában ma 15 órától tartja alakuló ülését a Városi Dolgozók Ifjúsági Szervezete. Bővebb felvilágosítást nyújt a 15-292-es telefonon Gerner Károly, városi KISZ-titkár.

A pécsi IH-ban 18 órakor bemutatkozik a Los Andmos együttes. A Ki mit tud?-győztes csoport bolíviai, chilei és perui népzenei számokat ad elő.

Barátunk a könyv címmel rendezik meg ma 9 és 15 órakor a könyvbarátok vetélkedőjét a komlói Úttörő- és Ifjúsági Házban.

A pécsi úttörőházban március 24-én 15 órakor Faragó Károly tart előadást Elfelejtett értékeink címmel.

Közérdekű

Áramszünet lesz I. hó 24-én 7—15 óráig Pécsett, Közép-Daindol, Kis-Daindol, Bóliçstető és Szkókó területén.

Áramszünet lesz I. hó 23-án, 24-én 7—15 óráig Pécsett, a Kis-Daindol, Hegyhát-dűlő, Erdész u., Sziklás-dűlő, Bólicsi u., Barackos u. által határolt területen.

Áramszünet lesz március 24-ig, naponta 8—15 óráig Pécsett, Vörös csillag u., Gorkij u., Tárna u., Füst u., Tűzoltó u., Munkásőr u., Óvoda u., György-telep által határolt területen.

Engedményes műszakicikk-vásár a TITÁNNÁL!

	Régi ár:	Új ár:
Rádiómagnó sztereó Videoton	8 520,—	5 990,—
Rádiómagnó sztereó Sanyó	10 000,—	6 000,—
Music-center NDK	14 700,—	10 300,—
SEMI-SLIM hifi-torony 60/80 W hangfallal	27 000,—	14 900,—
Szokol táskarádió	1 350,—	990,—
Autórádió hangfallal cseh	2 530,—	1 770,—
Autórádió NDK	1 530,—	1 200,—

Címünk: 12. sz. Vas—műszaki szaküzlet, Pécs, Kossuth L. u. 63. Telefon: 13-972.
Nyitva tartás: hétfőn—péntek 9—17 óráig, szombaton 9—13 óráig.

TITÁN KERESKEDELMI VÁLLALAT

Megyei tudományos hetek

A pécsi közlekedés tanácsi szemmel

A megyei tudományos hetek programsorozat keretében tegnap a városi közlekedési tagozat tanácskozott. Az egyik előadótól arra kértünk választ, hogy tanácsi szemmel milyennek ítélik a pécsi közúti közlekedés helyzetét.

– A város úthálózatának hossza 598 kilométer, ebből 445 kilométer kiépített, – mondta *Kemenes László*, Pécs Megyei Város Tanácsa építési és közlekedési osztályának főelőadója. – A hálózat szerkezete a topográfiai viszonyokhoz képest megfelelő: az utak többsége kelet–nyugati irányú, észak–déli irányban azonban csak két fő vonal köti össze a belvárost és a kertvárosi városrészt, még kellene kettő. Ezek megépítése egyelőre bizonytalan.

– *Milyen minőségű útburkolaton közlekedünk?*

– Az általánosan elfogadott minősítés alapján a pécsi főútvonalak megfelelőek, az alsóbb endű utak türhetőek. Jó útról sajnos nemigen beszélhetünk, alig akad néhány.

– *S azt hiszem, javulásról sem.*

– Idén jóval kevesebb pénz jut az utakra, mint tavaly, így azt sem tudjuk végrehajtani, amit korábban szerettünk volna, azaz a jelenlegi állapot szinten tartását. A városi utak minősége fokozatosan romlik. Építésre, átalakításra is korlátozottak a lehetőségeink, így azzal kell számolnunk, hogy a közúti forgalom növekedésével csökken a járművek haladási sebessége, s főleg csúcsidőben egyre gyakoribbak lesznek a torlódások. Ezt némileg enyhíti, hogy ebben az évben elkészül a városi közúti forgalomirányító központ, így a jelzőlámpás csomópontoknál több zöldhullámot alakíthatunk ki. Terveink szerint idén korszerűsítjük, bővítjük a Kórház téri, valamint a Bartók Béla út–Aradi vértanúk útja és a Hunyadi út–Aradi vértanúk útja csomópontokat, utóbbi kettőnél forgalomirányító berendezést is üzembe helyezünk.

– *Hogyan értékelik a Szent István tér környékén bevezetett, úgynevezett forgalomcsillapított övezet tapasztalatait?*

– A kísérlet elérte célját, a lakosság elfogadta. A következő lépésként még az idén szeretnénk bevezetni ezt a Kossuth Lajos utca, Hunyadi út és a várfal által határolt területen.

– *Milyennek tartják a város tömegközlekedését?*

– A Volán lehetőségeihez képest kielégítőnek. Egyre feszítőbb a gond a centrum és a déli városrész kapcsolatában, ugyanis a vállalat hosszabb távon is csak egyre nagyobb zsúfoltság mellett tudja biztosítani az autóbuszközlekedést. Megoldást jelenthetne egy új üzemág –, például a villamos közlekedés – bevezetése, ennek azonban egyelőre, legalábbis rövid időn belül nem sok a realitása.

– *Kevés szó esik manapság a balokányi decentrumról.*

– Ez lesz majd a helyi tömegközlekedés központja, hogy mikortól, azt nem tudom megmondani, hisz az épületszanálásokkal is késésben vagyunk.

R. N.

Indokolt-e a tanácselnök-helyettes választás?

A városi népfront megkérdezi a tanácstagokat

A városi népfront elnökségének álláspontja az, hogy nem célszerű és nem ésszerű ma elnökhelyettest választani a pécsi városi tanácson.

Az állásfoglalásnak több indoka van: bár hivatalosan nem közölték, de ez év novemberében várhatóak a tanácsi választások, ezért az újonnan megválasztott tisztségviselőnek mindössze néhány hónapja maradna alkalmasságát bizonyítani. Ugyanakkor országos tendencia, és a pécsi tanács is dolgozik saját szervezetének korszerűsítésén, hogy csökkentsék az elnökhelyettesi funkciók számát, inkább a szakigazgatási szervezetet erősítsék meg. Az alternatívák latolgatásakor az is szempont, hogy ez esetben konkrét — gazdálkodási, pénzügyi, várospolitikai — feladatra kellene megfelelő szakképzettségű tanácstagot találni.

A városi népfront elnökségi ülésén tegnap megfogalmazták azt is, egyszerűbb lenne a városi tanács határozatba foglalt felkérésének eleget tenni, és a választást előkészíteni, ha már az elnökválasztó ülésen felvetik ezt a kérdést, akkor ugyanis nyilvánvalóvá vált, hogy üresen maradt egy elnökhelyettesi szék. Azonban ma a városi tanács szervezeti és működési szabályzata szerint a testület élén egy elnök és három elnökhelyettes dolgozik. Ha a testület elveti a választást, ezt a szabályzatot kell módosítania.

Egyértelmű, hogy a népfront eleget akar tenni a felkérésnek és a kötelezettségének. A megvalósítás miként jéről bontakozott ki vita, mert mindenki igyekezett a minél egyszerűbb és gyorsabb megoldást keresni, hiszen amennyiben a tanács nyári ülésén választanak elnökhelyettest, szinte kezdhetik is előkészíteni a következőt. Felvetődött, hogy a márciusi testületi ülésen kérdezzék meg a tanácstagokat és rögtön kérjenek is jelölteket, ha ezt igénylik. A tudósító is hajlott ezt a javaslatot képviselni, de kiderült, a népfront nem szavaztathatja meg a tanács testületét.

A népfront elnöksége tegnap úgy döntött, hogy levélben kérdezi meg a 92 tanácstagot: indokoltnak tartja-e az elnökhelyettes választást, ha igen, kit látna szívesen ezen a poszton?

G. M.

A termőhely marketing értékű

Szigorúbb lesz az új bortörvény

„Az oltócsaptól a borospohárig" címmel szőlészeti-borászati tanácskozást tartottak tegnap Pécsett a TIT Bartók Klubjában. A tudományos heteknek ez a programja valóban sikeres volt, sok érdeklődőt vonzott a nagy- és kistermelők köréből.

A készülő új bortörvényről *Szabó György*, a Mezőgazdasági és Élelmezésügyi Minisztérium osztályvezetője adott tájékoztatást. A jelenleg érvényben lévő 1977-es bortörvény nem rossz, de keresleti viszonyok között született, amikor mindent el tudtunk adni, a mennyiségen volt a hangsúly. Időközben a hazai és külpiacok beszűkültek. Az egykori legnagyobb vevőnk, a Szovjetunió, jelenleg kevesebb bort és pezsgőt vásárol tőlünk, mint az NDK. Az egy főre eső hazai borfogyasztás 38 literről évi 21,5 literre esett vissza. Kínálati piac alakult ki, s mivel boraink termőhelyei nem világhírűek, a piacon napról napra meg kell küzdeni a vevőkért. Ezt az éles versenyt pedig csak a minőségi borok állják.

„Bort csak szőlőből lehet előállítani." Ezt az aranyszabályt a régi bortörvény is tartalmazza. Ennek ellenére seprőből is készítettek bort, s ez ma már hazai viszonyok között is elfogadhatatlan. A nyugati vevők úgy kötnek szerződést, hogy ennek mellékletét a bortörvény képezi. Az új bortörvény szigorúbb lesz. A jelenlegi 634 helyett eleve 430-ra csökkenti a termőhelyek számát.



Korszerű palackozóberendezés üzemel a Pannonvin villányi üzemében Fotó: Proksza László

Az új jogszabálynak garantálnia kell a termőhely marketing értékét, amit meg kell fizetni az árban éppúgy, mint a beltartalmat. Meg kell szüntetni a fantázia elnevezésüket, Zöldszilváni, Szemelt rizling stb., mert ezek mögött nincs minőség. Az állami támogatással szűkíteni fogják a fajták körét. Mecsekalján a Zöld Veltelinit nem, a történelmileg jól bizonyító Cirfandlit viszont támogatni fogják. A Badacsonyi Szürkebarát, a Siklósi Rizling, a Villányi Oportó rangot vívott ki az idők folyamán, ezeket a jövőben csak Badacsonyban, Siklóson és Villányban termelhetik majd. Így élveznek törvényes védelmet a termőtájak, így lesz hiteles a címke a palackon. A jogszabály nemcsak a származási helyet, a fajtát, de a lelkiismeretes termelőt is védi majd, s ez a védelem a bor árában is megjelenik. Az új bortörvény szektorsemleges lesz és szigorúan szankcionál.

A továbbiakban *Garics János*, a MÉM csoportvezetője az oltványkészítés jövő lehetőségeit tárta fel. *Dr. Eperjesi Imre*, a Budapesti Kertészeti Egyetem docense a fehér- és vörösbor készítési technológiákról, *dr. Ásvány Ákos*, az Országos Borminősítési Intézet (OBI) igazgatóhelyettese a származás- és eredetvédelem nemzetközi aspektusairól és hazai feladatairól, *dr. Hajdu István* és *Sándor Dénes*, a Kereskedelmi és Vendéglátó Főiskola tanárai a bor gasztronómiai szerepéről tartottak előadást. *Dr. Diólási Lajos*, a Pannonvin Borgazdasági Kombinát vezérigazgató-helyettese Baranya hagyományos és új borszőlőfajtáit értékelte.

A tanácskozást vita követte, amelyen az előadók a jelenlévő termelők kérdéseire válaszoltak.

– Rné –

Országos diáknapok „megyei bemutatója"(?)

Legjobb esetben próbadélelőttnek lehetett volna nevezni azt a néptánc találkozót, amelyet március 18-án a harkányi művelődési házban tartottak. Megtartották, mert a pécsi Nagy Lajos Gimnázium, a Nevelési Központ, a Horvátszerb Gimnázium, a Művészeti Szakközépiskola, valamint a mohácsi Marek Szakközépiskola tanulói időben, annak rendje és módja szerint megjelentek, hogy számot adjanak több évi munkájukról. Joggal vártak sokat ettől a naptól: örömet, élményt, megbecsülést, véleményt, kritikát. Nem utolsósorban közönségre vágytak, de az nem jött. Nem is jöhetett, hisz nem súgták meg, nem írták meg sehol senkinek, hogy e jeles nap délelőttjén Baranya legjobb 250—300 középiskolás táncosa szeretne elismerést kapni.

Valószínű, hogy a művelődési ház nem tudott a rendezvényről, hisz nyitva volt. Azonban kötve hiszem, hogy fogalmuk lett volna arról, milyen rendezvényről van szó. Furcsa, hogy egy ilyen táncfórumnak nem biztosítanak technikát. Vagy azt mondták, nincs rá szükség? Ki, és miért?

Ha időben, és nem két nappal az esemény előtt kapják meg az együttesek a „pontos" időpontot, többen vannak jelen, nem hiányzott volna a pécsi Leőwey Gimnázium csoportja sem.

Tehát büszkén elmondhatjuk: a középiskolák megyei néptáncbemutatóját családi körben megtartottuk. Tapsoltunk egymásnak, tisztelettel néztünk egymás könnyes szemébe, majd hazamentünk.

Reméljük, más lesz április végén Keszthelyen, a Helikonon!

Lukács Sztánko,
a Horvátszerb Gimnázium
néptánccsoport vezetője



Tegnap már iskolában volt a két dombóvári kisfiú

Megkerültek az eltűnt kisdiákok

Százhuszan keresték őket

Furcsa, rendhagyó eset történt a hét végén a Márévár tövében lévő vándor-úttörőtáborban, ahol szombat délután eltűnt két dombóvári kisdiák, a hatodikos *Csehi Attila* és padtársa, *Lakos Tamás*. Több mint tízórás keresés után, vasárnap reggelre megleltték őket. Érdekesmód a tábor közelében. Akkor nem tudtak beszélni, fáztak, megszeppentek, tegnapi találkozásunkkor, a Szabadság úti iskolájukban már oldottabbak voltak. Túlvannak a veszélyen, mindenki megkönnyebbült, elült a rémület. Arra a kérdésemre, hogy tudták-e, milyen sokan keresték őket – csaknem 120 rendőr, munkásőr, határőr, erdei munkás, pedagógus – könnyed nemmel felelnek. Nem fogják fel, milyen sok gondot okoztak, vesződséget. Erdei állatokról beszélnek, a nyirkos esőről, az avarban kialakított alvó-fészekről. Lehet, hogy még most is nehezen oldódnak, mindenesetre a komlói kórházban három napon át ápolták őket *dr. Szabó Antal* osztályvezető orvos irányításával. Kedden mehettek haza, szerdán már iskolába indultak.

– Nekünk vasárnap hajnalban, 4.30-kor szóltak a rendőrök – mondja *Orosz Lajos*, a komlói munkásőrség egységparancsnoka. – Egy szakaszt kértek. Többen, 36-an indultunk el. Aggódás és lelkesedés hajtott minket.

Egész éjjel bányászlámpákkal pásztázták a terepet a vár körül és távolabb is a rendőrök, hangerősítőkön keresztül kiabáltak. Nem jött válasz. Hajnali háromkor nyomkövető kutyát hoztak, miközben Hidastól Pécsváradig, Kárásztól Zobákpusztáig, Mázaszászvártól Hosszúhetényig körbezárták a terepet, figyelték az összes erdei utat, hisz 1985-ben ugyanebből az úttörő-, turisztikai táborból két kislány tűnt el, akik Mázaszászvárig vergődtek el.

Csepeli Jánosné tanárnő, természetjáró diákcsoportot vitt március 18-án Dombóvárról a Márévárhoz, hogy tájékozódó terepjáráson vegyenek részt. Ezen indult három órakor a két hatodikos is térképpel, tájolóval. Mindketten jó tanulók, ismerik az égtájakat.

Cs. J.

Képernyő előtt

Vagy-vagy

Jogos legyen-e a bírói ítélet, vagy igazságos? Jogos önvédelem-e a rendőri fegyverhasználat, vagy gyilkosság? A válóperben a gyereket az anyának kell-e ítélni, vagy az apának? A lemészárolt szülőkért a gyilkoson állt bosszú lehet-e jogos, vagy csupán igazságos? A deportáltakért harcoló küldetéses embert elutasító politika lehet ugyan jogszerű, de vajon lehet-e ugyanakkor igazságos is?

Ezeket a kérdéseket vetette föl és járta körül az elmúlt napok több tévéfilmje is. Két, egymásnak is tükröt tartó amerikai játékfilm, az *Önvédelem vagy gyilkosság?* és a *Tony Cimo* ugyanannak a helyzetnek a két oldalát mutatta be. Mindkét film megtörtént esetet dolgozott fel, s mindkettő a jogállamiság fény- és árnyoldalait állította előtérbe. Az első filmben egy rablás elkövetőjét kereső rendőri akciócsoport minden figyelmeztetés nélkül ártatlanul agyonlő (hátulról) egy, a kocsijába beszálló férfit, pusztán azért, mert az illető, (a rablóhoz hasonlóan) néger, s mert az autó rendszáma majdnem megegyezik a keresett járművével. A rendőröket perelő özvegy egy elszánt és profi ügyvédnek köszönhetően végül börtönbe juttatja a bűnös rendőröket. A film utószavából azonban kiderül, hogy a leült két-három év leteltével a zsaruk ugyanott dolgoznak, ahol korábban.

Ugyanilyen valóságos történetet dolgozott fel a *Tony Cimo* című film is. A címszereplő szüleit az üzletükben 25 dollárért agyonlőtte egy néger bűnöző. A tettest az eset éjszakáján már elfogják. Ezt követően azonban lelassulnak az események. A jogállam jogrendszerébe beépített fékek és biztosítékok miatt a per elhúzódik, az ügyet újra kell tárgyalni, miközben Tonyban és a családban egyre nő a feszültség: a jogrend még mindig nem szolgáltatott igazságot. Amikor kiderül, hogy a halálra ítélt gyilkos kivégzése korántsem biztos, mivel Columbia államban már húsz éve nem hajtottak végre halálos ítéletet, a fiú bérgyilkost fogad. Ennek a filmnek az utószavából azt tudjuk meg, hogy Tony nyolc évet kapott ezért az akciójáért, amiből hármat le is ült.

Az igazság és a jogszerűség közötti szakadékokat, réseket és hasadékokat bemutató filmek mindig felkavarók, mert azzal a tehetetlenséggel szembesítenek, hogy a jog nemegyszer fölötte áll az igazságnak.

Mint a *Kramer kontra Kramer* című, tíz éve készült, s a múlt héten sugárzott filmben is, ahol, miután látjuk, milyen szoros kapcsolat alakult ki a gyermekét egyedül nevelő apa és a fia között, tehetetlenül kell néznünk, hogy a bíróság elpereli az apától a gyereket. S ugyanezzel a tehetetlenséggel asszisztáljuk végig Szántó Erika *Küldetés Evianba* című filmjének történetét is. A rendezőnőnek éppen egy éve sugározta a tévé *Elysium* című filmjét, ami ugyanezeket a kérdéseket, ellentmondásokat vetette fel. Jogos legyen-e a bírói ítélet vagy igazságos? Olyan vagy-vagy ez, amire vagy igaz, vagy jogos válasz adható. Lehet választani.

M. P.

A szerkesztőség postájából

Jogi tanácsadó

Kiss I.-né azt szeretné tudni, hogy mennyi a háztartási alkalmazott terhességi-gyermekágyi segélyének összege?

A 116/1988. (XII. 31.) Mt sz. rendelet 17. §-a azt tartalmazza, hogy az alkalmi fizikai munkát végző személy, a háztartási alkalmazott, valamint a szigorított javító-nevelő munkára ítélt személy terhességi-gyermekágyi segélyének napi összege, ha előzetesen 270 napig biztosítási ideje van, 120 forint, ha előzetesen 180 napi biztosítási ideje van, 90 forint.

A. T. az iránt érdeklődik, hogy ki jogosult munkanélküli segélyre?

A 114/1988. (XII. 31.) Mt sz. rendelet 1. §-ában meghatározottak szerint munkanélküli segélyre az jogosult,

a) aki az utolsó munkaviszonyának, biztosított bedolgozói jogviszonyának, szövetkezeti tagok esetében tagsági viszonyának megszűnését, illetve foglalkoztatásának szüneteltetését megelőző három éven belül 18 hónap munkaviszonnyal, munkavégzési kötelezettséggel járó szövetkezeti tagsági viszonnyal, biztosított bedolgozói jogviszonnyal rendelkezik, s utolsó munkaviszonya megszűnése óta egy évnél hosszabb idő nem telt el, és

b) akinek a lakóhelye szerint illetékes munkaerő-közvetítő szerv nem tud a jogszabályban meghatározott megfelelő munkahelyet biztosítani.

Nem jogosult viszont munkanélküli segélyre az, aki

a) munkaviszonyban áll,

b) öregségi, rokkantsági vagy baleseti rokkantsági nyugdíjra jogosultságot szerzett,

c) önálló keresettel, illetve egyéb, rendszeres jövedelemmel rendelkezik és annak összege havi szinten a mindenkori minimális bért eléri,

d) a közvetítő szervvel az együttműködést nem vállalja,

e) nemzetközi megállapodás alapján létesített munkaviszonyt.

S. Á.

Köszönet

Az 1. sz. átmeneti szociális otthon lakóinak (Pécs, dr. Majorossy I. u. 15.), a nőnapon hangulatos műsorral kedveskedett a Vasas József által vezetett hagyományőrző klub. Az otthon lakói köszönik figyelmességüket, fáradozásukat és várják a megígért látogatást.



Február 13-i, hétfői lapunkban megírtuk, hogy a balokányligeti tóról összegyűjtötték az elpusztult halakat. Az eset okára azonban még bizonyára most sem sikerült fényt deríteni, hiszen a tó újra tele van az elpusztult halakkal, sőt még egy kutyatetem is büzlik a vízben.
Fotó: Kóródi Gábor

Írásunk nyomán

Vélemények az égi csatornákról

Néhány hónappal ezelőtt bizonyára igen népszerűtlen dolog lett volna a műholdas programokat bírálni. Az újdonság azonban megszokottá, sőt helyenként unalmassá vált, mivel ahogy az a cikk alcíméből kitűnik.

Alapvető gondom a műholdas műsorokkal az, hogy meglehetősen egyoldalúak; vagy filmek (Super Channel), vagy sport (Sky Channel), vagy pedig kviz-műsorral (Tv–5) követik egymást napról napra nagy töménységben, az első kettőben a műsorokat gyakran megszakító reklámáradattal. A műsorok aligha viszik közelebb a nézőt a nyugat-európai országok megismeréséhez.

Meglepő, hogy a szocialista országok tömegkommunikációjának irányítói mennyire nem tartják fontosnak egymás jobb megismerését. Ez nemcsak abban jut kifejezésre, hogy rádióadásaik – a nemzetiségi programok kivételével – elsősorban agitációs céllal sugározzák török, görög stb. nyelvű műsoraikat, s közben egymásról nem vesznek tudomást. Hiányzik a közös műsorszóró műhold kialakításának szándéka, pedig Pécsett is lenne igény arra, hogy a népszerű csehszlovák sorozatokat, vagy a lengyel filmművészet kiemelkedő alkotásait eredeti hanggal látni is lehessen. Miért nem törekszenek arra, hogy az osztrák, olasz és NSZK-beli műsorszóró állomásokat nézni lehessen? Meggyőződésem: az eddiginél sokkal értékesebb programokat jelentenének.

A Sky védelmében: a sportközvetítések egyébként magas színvonalúak, a magyar tv-nek még sokat lehet tanulni tőlük. Például azt, hogy a sportesemény nem a sportriporterek csevegésének fóruma, vagy az eseményeket bemutató felvételek technikája igazi profimunkára vall.

Vuics Tibor
Pécs, Siklósi út 30.

*

Hozzászólnék a DN-ben mejelent „Válogathatnak-e az égi csatornákban" című cikkhez.

Azt hiszem, a kertvárosi lakókat a modern technika csodái kissé elkényeztették. Mi jogon morgolódnak azok, akik négyszer annyi műsor közül választhatnak, miközben mások csak a magyar 1-esről a magyar 2-esre kapcsolhatnak?! Aki többet, és színvonalasabbat akar, az fizessen többet, és majd esetleg ezután kifogásolhatja a minőséget.

Úgy vélem, ezen sürgősen változtatni kellene, s akkor mi sem lennénk elégedetlenek.

Derváliné Nagy Andrea
Pécs, Patak u. 66.

Féltjük a gyerekeket

Mi, kisgyermekes szülők nem engedhetjük szabadon játszani gyermekeinket a játszótereken, mert a panellakásokban tartott kutyák nagy részét póráz és szájkosár nélkül sétáltatják a gazdáik. Ha nem is harapósak a kutyák, féltjük gyermekeinket, hisz volt már rá példa, hogy játékból lökte fel a kis tipegőt a kutya.

A fű tele van kutyaürülékkel, arról nem is beszélve, hogy legtöbbjük a homokot sem kíméli, pedig kisgyermekeink kedvenc játszóhelye a homokozó. Sajnos kevés az olyan kisgyermekes szülő, aki nem tudná, hogy mi az a „Giardia lambia". Parazita, mely a kutya székletéből kerül a földbe, homokba, onnan pedig gyermekeink kezén, száján keresztül szervezetébe.

Többen láttunk olyan esetet, amikor a játszótéri homokba öntötték a lakásból lehozott fémtepsi tartalmát, hogy újból megtölthessék tiszta homokkal. Állítólag fertőtlenítik a játszóterek homokozóit, de ha így is van, naponta képtelenség. Egyébként homokcserét, fertőtlenítést még nem láttunk. Tavaszonként felássák a homokot.

Tisztázni kellene, hogy a panelban tartott kutyákat, macskákat hová hordják dolgukat végezni, mert az úgy nem megoldás, hogy a tulajdonos díszkréten vár, amíg a kutya szükségét végzi. Ha engedélyezik lakásban az állattartást, akkor biztosítsanak zárt illemhelyet nekik, ne fertőzzék gyermekeinket, minket. Félreértés ne essék, nem utáljuk ezeket az állatokat, nem tehetnek arról, hogy lakásban szenvednek és dolgukat ott végzik, ahova gazdájuk viszi őket.

45-ön a pécsi, Sarohin tábornok útja környékéről

Választ várunk az OTP-től

Támogatások — kölcsönök

Olvasóink szociálpolitikai kedvezményekkel kapcsolatos leveleiből válogatva két család kérdéseire szeretnénk választ kapni az Országos Takarékpénztártól.

*

Családi ház építésébe kezdett egyik levélírónk két évvel ezelőtt. Két gyermekük van – 16 és 17 évesek – és jön a harmadik. 1974-ben 60 000, 1987-ben 45 000 forint szociálpolitikai kedvezményt kaptak. Kérdése: a születendő harmadik gyermek után jár-e újabb összeg, ha igen, mennyi és mikor lehet az igényét bejelenteni?

A másik családnak három gyermeke van, a negyedik hamarosan megszületik. Szóba jöhetett volna egy számukra megfelelő lakás vásárlása 1 100 000 forintért, de nem sikerült, ugyanis nincs befektethető pénzük. Úgy képzelték, hogy a gyermekek után járó szociálpolitikai kedvezménnyel és 350–400 ezer forint OTP-kölcsönnel meg lett volna a lakás ára. Miért nem fogadják el az állam által meghatározott támogatás teljes összegét készpénzfizetésként? Miért nem vehetnek igénybe 500 000 forintig kölcsönt? (Tudomásunk szerint erre az összegre a 3 vagy többgyermekes családok jogosultak.)

GYORSAN,
PONTOSAN!
ÖNTAPADÓS
CÍMKÉK
MINDEN
MENNYISÉGBEN
fóliával nyomva!
Átfutási idő:
1–2 hét!
GARANTÁLT
MINŐSÉG!
Címünk:
Pécsi Szikra Nyomda
7601 Pécs,
Engel J. József u. 8. sz.

A KERTVÁROSI BÚTORSZALON LEGFRISSEBB ÁRUAJÁNLATA:
szekrénysorok, egyszemélyes heverők, egyenes- és sarok kárpitgarnitúrák, valamint kisegítő bútorok választékával várjuk vásárlóinkat!
Egyes bútorokra előjegyzést is felveszünk.
Tekintse meg árukészletünket, Pécs, Hajdú Gy. u. 50. szám alatti BÚTORSZALONBAN!
Megközelíthető az 1-es és 7-es autóbuszokkal.
MEKU

MAI MŰSOR

SZÍNHÁZ

Nemzeti Szinház: Hamupipőke (este 7 óra). Petőfi-bérlet.
Pécsi Nyári Szinház (Anna u. 17.): Paraszt Hamlet (19 óra).

FILM

Petőfi: Rain Man (f4, f6, f8).
Kossuth: Krízis (10, 12). Piroska és a farkas (2, 4). Gyermekrablás Caracasban (6, 8).
Kossuth,klub: Krízis (7).
Park: Ifjú Sherlock Holmes és a félelem piramisa (f4, f6, f8).
Műsorinformáció a 086-os telefonszámon.
Komló: A zsoldoskatona (4). A Biradalom védelme (6, 8). **Komló, kamara:** Hahó, a tenger! (5). **Mohács:** Barabás (6, f9). **Szigetvár:** Vadon (6, 8). **Siklós:** Szerepcsere (7). **Dunaszekcső:** Tűsztörténet (7). **Pécsvárad:** Matador (7). **Sellye:** Az évszázad csütörtökig tart (7). **Szentlőrinc:** Aranyvonat (7). **Villány:** Szörnyecskék (5).

RÁDIÓ

KOSSUTH RÁDIÓ

8.20: Peres, poros iratok. 8.30: A cigányprímás. Részletek Kálmán Imre operettjéből. 9.30: A külpolitikai rovat műsora. 10.05: Dallamok nyomában. 10.35: Labirintus. Zenei rejtvények fiataloknak. 10.50: Népdalkörök énekelnek. 11.10: Bartók: Fiatalkori hegedűverseny. 11.32: A csatlós. Rádiójáték. 12.45: Válaszolunk hallgatóinknak. 13.00: Klasszikusok délidőben. 14.25: Zenei tükör. 15.00: Szóról szóra. — Zenés irodalmi magazin. 16.20: A régi magyar irodalomról, kezdőknek. 17.00: Színészek énekelnek. 17.30: Hagyományápolók. 18.00: Kritikusok fóruma. 19.23: Közvetlen kapcsolat. 20.25: Friedrich Ádám kürtön játszik. 20.40: Tudósok a közéletben. 21.10: Ismét Budapesten. — Zenés beszélgetés Littassy Györgyvel. 22.00: Hírvilág. 22.30: Az MRT énekkara énekel. 23.00: Barokk zene.

PETŐFI RÁDIÓ

8.05: Burka Sándor tároagatón játszik. 8.20: A Szabó család. 9.05: Napközben. 12.10: A Moravanka együttes Jan Slabák feldolgozásaiból játszik. 12.30: Nemzetiségeink zenéjéből. 13.05: Nosztalgiahullám. 14.00: Egy határszéli kibucban. Dénes Gábor izraeli riportja. 15.10: Operaslágerek. 15.45: Törvénykönyv. 16.00: A Rock Gyermekei Klubja. 17.00: Fecsegő Recsegő. 17.30: Táskarádió. 18.30: Slágerlista. 19.05: Nótakedvelőknek. 20.05: A Poptarisznya dalaiból. 21.05: Kabarécsütörtök. A Rádiókabaré kívánságműsora. 22.15: Country-világ. 23.15: Könnyűzene Itáliából.

BARTÓK RÁDIÓ

9.08: Jelizaveta Leonszkaja zongorázik a Bécsi Musikvereinsaalban. 10.36: Farsangi lakodalom. Részletek Poldini operájából. 11.25: Svéd énekkarok énekelnek. 12.03: Zenekari muzsika. 13.05: Kárvallottak. Rádiójáték. 13.55: Holnap közvetítjük. Bach: Máté passió. 14.13: Csengery Adrienne énekel. 14.45: Országok, tájak népzenéje. 15.00: Pophullám. 16.00: Nyitnikék. 16.30: Közvetítés a Bayreuthi Festspielhausból. Wagner: Parsifal. Háromfelvonásos opera. — I. felvonás. 18.30: Az MR román nyelvű nemzetiségi műsora. 19.05: Bevezetés a filozófiába. 19.35: Budapesti Tavaszi Fesztivál. A Budapesti Fesztiválzenekar hangversenye. Közben: Kb. 20.25: Barátom, a vak. Novella. Kb. 20.45: A hangversenyközvetítés folytatása. Kb. 21.35: Oscar Peterson zongorázik. 22.00: Rádióhangversenyekről. 22.30: Napjaink zenéje.

PÉCSI RÁDIÓ

5.55: Hajnaltól reggelig Dél-Dunántúlon. Jó reggelt! (Kossuth) — Dél-dunántúli krónika. — Lapszemle. — Útinform. — Tegnap történt. 7.00: Jó reggelt! (Kossuth) — Lapszemle. — Időjárás. — Ügyeletek jelentik. — Útinform. — Dél-dunántúli krónika. — Sporthírek. — Programajánlat. 8.00: Műsorzárás. 18.30: Szerbhorvát nemzetiségi műsor. 19.00: Magyar nyelvű hírek. 19.05: Német nemzetiségi műsor. 19.35: Műsorzárás.

TELEVÍZIÓ

MAGYAR TELEVÍZIÓ

TV 1.

8.58: Műsorismertetés. 9.00: Képújság. 9.05: Tévétorna nyugdíjasoknak. 9.10: James Burke rendhagyó gondolatai a változásról. Angol dokumentumfilm-sorozat. 10.00: Népek, kultúrák. Spanyol dokumentumfilm-sorozat. 10.55: Mozgató. 11.05: Képújság. 13.13: Műsorismertetés. 15.15: Hírek. 15.35: Négy nap tévéműsora. 15.46: Pannon krónika. 15.55: Hírek szerbhorvát nyelven. 16.00: Műsorajánlat. 16.10: Hármas csatorna. 16.55: Artex Kupa. Nemzetközi kötöttfogású birkózóverseny döntői. 18.00: Műsorajánlat. 18.05: Az élő bolygó. Filmsorozat. — VII. rész. 19.00: Reklám. 19.05: Esti mese. 19.15: Lottósorsolás. 19.20: Reklám. 19.25: Közlemények. Műsorajánlat. 19.30: Híradó. 20.00: Reklám. 20.05: Szomszédok. Teleregény. 20.35: Reklám. 20.40: Szép magyar tánc. 20.45: Hírháttér. 21.30: Képes nóták kívánságműsora. 22.00: Nagypéntek. Dokumentumfilm. 23.05: Híradó 3.

TV2.

17.00: Képújság. 17.15: TV2. Benne: Időjárás. — Riportok. — Tévétorna. — Reklám. — Zene. 17.45: Van egy kettese? Telefonos játék. 18.00: Telesport. 18.25: Gyerekeknek. Szupernagyi. Angol filmsorozat. 18.51: TV2. 19.00: Bocsánat, felébresztettem? NDK tévéfilm. 20.26: TV2. 21.00: Híradó 2. 21.20: TV2. Benne: Nézze meg az ember! 21.30: Meghökkentő mesék. Angol tévéfilmsorozat. 21.56: TV2. 22.00: Nézőpont. A művészeti főszerkesztőség műsora. 22.45: TV2. Napzárta.

JUGOSZLÁV TELEVÍZIÓ

1. MŰSOR

8.10: Műsorismertetés. 8.15: Hírek. 8.20: Tv-naptár 8.30: Sorozat gyerekeknek. 9.00: Iskolai program. 10.30: Hírek. 10.35: Iskolatelevízió. 12.30: Hírek. 12.40: Műsorismertetés. 12.45: Elmulasztották? — Nézzék! 15.10: Hírek. 15.15: Éjszakai program. 16.30: Magyar nyelvű tvhíradó. 17.15: Tv-napló. 17.35: Gyermekműsor. 18.05: Számok és betűk. 18.25: Monstoreu asszony — filmsorozat. 19.10: Rajzfilm. 19.15: Időjárás. 19.30: Tv-napló. 19.35: A mai sport. 20.00: Politikai magazin. 21.00: Szórakoztató zenei est. 22.10: Tv-napló. 22.30: Éjszakai program. 0.30: Hírek. 0.35: A pénteki műsor ismertetése.

MÁSODIK MŰSOR

17.40: Műsorismertetés. 17.45: Tv-naptár. 17.55: Hírek. 18.00: Dalmáciai regionális program. 18.45: A nap műsora. 19.30: Tv-napló. 20.45: Hírek. 20.55: A lélek zsarnokai — dokumentumműsor. 21.25: Művészeti est: V. Pogació. 23.00: Időjárás. 23.05: A pénteki műsor ismertetése.

HARMADIK MŰSOR

Műhold program. — Zágrábi program.

SKY CHANNEL

6.30: Üzleti hírek. 7.00: DJ Katshow. Gyermekműsor. 7.05: Dennis. Vigjátéksorozat. 9.30: Skippy. Kalandfilmsorozat. 10.00: The Lucyshow. Vigjátéksorozat. 10.30: The Nescafe UK Top 50. Brit slágerlista. 11.30: Sky-krónika. Magazinműsor. 12.30: Sullivanék. Filmsorozat. 13.00: Egy másik világ. Amerikai filmsorozat. 14.00: Landscape Channel. Klasszikus és kortárs zene. 15.00: Változó világ. Filmsorozat. 16.00: Szeretni. Filmsorozat. 16.30: Családi ügy. Vigjátéksorozat. 17.00: Visszaszámlálás. 18.00: Eurosport műsorismertetés. 19.00: Eurosport. 24.00: Eurosport műsorismertetés. 1.45: Az Arts Channel műsorai. 4.00: Landscape Channel. Hangszeres zene.

SUPER CHANNEL

7.00: Hírek. 7.10: Időjárásjelentés. 7.15: Üzleti hírek. 7.45: Hírek. 7.55: Időjárásjelentés. 8.00: Egyveleg. Zenés összeállítás. 15.30: Tracking. Könnyűzene. 16.30: Forró drót. Show-műsor. 18.30: Élve vagy holtan. Westernsorozat. 19.00: Lányok a magasban. Kalandfilm. 20.00: Ginger Rogers-sorozat: Leányanya. 21.45: Hírek. 22.00: Filmklub. 24.00: Egyveleg.

TV 5-ÖS

16.05: Hírek. 16.10: Szerelem minden áron. Tv-sorozat. 16.30: Jó napot, jó étvágyat! Főzőműsor. 17.00: Pihenőidő. 17.30: Számok és betűk — vetélkedő. 17.55: Hírek. 18.05: Filmklub. 19.20: Utazás az asztal körül. 19.35: Csillogó papíros. 20.00: A nagy sakktábla. Jaques Chancel műsora. 22.00: Tv-híradó. 22.30: Hiányjelek. Irodalmi magazin. 23.45: Esély a daloknak. Varietéműsor. 0.15: Csillogó papíros. 0.45: Műsorzárás.

OSZTRÁK TELEVÍZIÓ

1. MŰSOR

9.00: Hírek. 9.05: Munsterék — horrorparódia. 9.30: Tájak és emberek. 10.00: Albrecht Dürer: A rózsafüzér ünnepe. 10.30: A nercbunda érintése — amerikai film. 12.05: Vasutak — a Diversione sorozatból. 12.15: Idősek klubja. 13.00: Hírek. 13.10: Mi. 13.40: Az állatok paradicsomában. — Afrikai vadon. 14.00: Friedemann Bach — német film. 15.35: Niklaas, a flandriai fiú — rajzfilmsorozat. 16.00: An-tan-ténusz. 16.35: Mini színpad. 16.55: Mini tv-híradó. 17.10: Tavasz az Északi-sarkon — dokumentumfilm. 17.40: Mini lexikon. 18.00: Mi. 18.30: Az angyal visszatér — tévésorozat. 19.15: Ausztriai kincsek. 19.30: Tv-híradó. 19.45: Júdás védőbeszéde. 20.15: A Grimm-fivérek csodálatos világa — amerikai film. 22.20: Oldalpillantások. 22.25: Tessék beláradni! — Az ORF negyedórája. 22.40: Marcus Welby, az orvos — amerikai film. 0.15: Hírek. 0.20: Minden lében két kanál. 1.10: Hírek.

A HARTAI LENIN MGTSZ, (Harta, Széchenyi u. 16., 6326. Tel.: 22. Tx.: 26-257) ELADÁSRA FELKÍNÁL 3 Ft/kg reklámáron 220 q étkezési vöröshagymát.

Új, vagy újszerű jó műszaki állapotú MIKROBUSZT vásárolnánk.

„Kereskedelmi vállalat" jeligére a Hunyadi úti hirdetőbe.

A MECSEKI SZÉNBÁNYÁK Számítástechnikai Központja

felvesz

— 1 programozót, (VMS operációs rendszer, valamint IBM PC-s környezet),
— 1 számítástechnikai műszerészt, (középfokú képesítéssel).

Fizetés megegyezés szerint.

Érdeklődni a Számítástechnikai Központ vezetőjénél.

Cím: Pécs, Dobó István u. 89. Tel.: 24-093

MECSEK áruház

Pécs, Ybl M. u. 10. Tel.: 13–622

20 ÉVES 1969-89

ajánlatunk:

BÚTOROSZTÁLYUNKON

CSAK március 23-án

10 000 Ft feletti vásárlás esetén 500 Ft-os

VÁSÁRLÁSI UTALVÁNNYAL

ajándékozzuk meg!

BEVÁSÁRLÓ PÉNTEK:

CSAK március 24-én 8.30—19.30-ig választhat és vásárolhat ünnepi kínálatunkból!

Kellemes húsvéti ünnepeket kívánunk minden Kedves Vásárlónknak!

Baranyaker Baranyaker Baranyaker

LAKÁS-INGATLAN

Pellérdi szőlőhegyen 300 négyszögöl területen szőlő és gyümölcsös sürgősen eladó. Érdeklődni: Pécs, Kertváros, Viola u. 15.

Rózsadomb, Pataki J. u. 2. IV. 15., 3 szobás, 67 négyzetméteres öröklakás eladó. Garázzsal, külön-külön is. Érdeklődni: 17 óra után. Nagyon szép kilátás.

Mohács, Árpád u. 20. szám alatt családi ház kedvező feltételekkel sürgősen eladó. Érdeklődni: Mohács, Bem u. 6., vagy 33-683-as telefonszámon 8—16 óráig.

Ortű-Bánoson 460 négyszögöl bekerített építési telek és gyümölcsös eladó. Tel.: 33-784. — 17 óra után.

Elcserélem 24 km-re lévő, 3 szobás házam, sok gazdasági épülettel, 6330 m² területtel, víz, villany bent van, pécsi, 1½ szobás lakásért + kp-ért. Érdeklődni: Erdei Ferenc u. 2., II/8.

Pécsi, belvárosi, 44 négyzetméteres, 1 szoba, gázfűtéses tanácsi lakásomat elcserélném kisméretű 1,5 szobás tanácsira, sima cserével. „Udvari" jeligére a Hunyadi úti hirdetőbe.

Üdülőtelek eladó. 410 négyszögöl, kis faházzal. Érdész u. végénél. Tel.: 23-335.

Nagy-Daindolban 250 négyszögöl szőlő eladó. Telefon: 20-856. Bósz József, Pécs, Szőlő u. 65/3.

Eladó kertvárosi, 2 szobás erkélyes, IX. em. öröklakás. Érdeklődni: Pellérd, József A. u. 2., vagy 73-324-es telefonon.

Belvárosban nagyméretű családi ház eladó. Érdeklődni este 8 óra után: 16-108. Hét végén egész nap.

2,5 szobás öröklakás plusz 50 négyzetméteres, 1 szobás, komfortos, garázsos házat elcserélnénk pécsi családi házra. „Gerzson" jeligére a Hunyadi úti hirdetőbe.

Részletre is eladó Romonyán 520 négyszögöl zártkert (szőlő, parlag). Érdeklődni: a hét végén a 10-929-es telefonon.

Eladó Kővágószőlős, sajgói úton 1088 m² építési telek. Víz, villany van. Érdeklődni: Aracsi János, Pécs, Bánki Donát u. 9/B. fszt. 1.

Szekszárdon eladó 1 + 2 félszobás, összkomfortos, panorámás, teljesen felújított lakás, 800 ezer kp + OTP-átvállalással, év végi beköltözéssel. Érdeklődni: az esti órákban. Levélcím: Trunk László, 7100 Szekszárd, Bottyán-hegy 19. 3/16.

Eladó 1,5 szobás, 45 négyzetméteres, összkomfortos lakás. Cím: Endresz György u. 13. III. 12. Monár, valamint Bárány út elején lévő garázs. Érdeklődni: a helyszínen 17 óra után, illetve a 20-206-os telefonon.

Eladó összkomfortos, nagy konyhával, 3 szobás OTP-öröklakás. — Ércbányász u. 20. XI. 4. 17 óra után.

Elcserélném 2,5 szobás, telefonos, szövetkezeti lakásom 2 kisebbre, az egyik lehet tanácsi is. Minden megoldás érdekel. Érdeklődni: hét végén a 10-929-es telefonon.

2,5 szobás, távfűtéses lakás 800 ezer Ft kp + OTP-átvállalással, Szentlőrincen eladó. „Nyári költözés 11904" jeligére a Hunyadi úti hirdetőbe.

2 szobás, összkomfortos családi ház garázzsal eladó. Érdeklődni: Boldizsár u. 8/1., vagy Hegyalja u. 15. sz.

Aranyosgadány ó. sz. ház eladó. Telefon: 41-451.

Nyaralót vennék Lellétől Fonyódig, egymillió körüli összegért. „Készpénz 10031" jeligére a Hunyadi úti hirdetőbe.

Görcsönyben lakó-pihenő övezetben összkomfortos, kényelmes, 3,5 szobás, telefonos szövetkezeti lakás garázzsal, melléképületekkel eladó vagy kisebb pécsi lakásra cserélhető. Érdeklődni: 18—20 óra között a 72-585-ös telefonon vagy hét végén.

Eladó Mozsgó, Alsóhegyen, harangláb előtt, kövesút mellett lévő harmadik terület. Egy hold gyümölcsös, szántó, szőlő, présház, lakható szoba, konyha, kamra, pince. Villany van. Ugyanitt leválasztva 300 négyszögöl hagyományos művelésű szőlő, épület nélkül. Szebényi László, Pécs, Tompa M. u. 3. Telefon: 28-612.

Fonyódon eladó 4 szoba összkomfortos, 2 szintes, gázvezetékes családi ház. Érdeklődni: „Balaton" jeligére a Hunyadi úti hirdetőbe.

Üdülőtelek eladó. 410 négyszögöl, kis faházzal. Érdész u. végénél. Tel.: 23-335.

Épülő társasházba társnak beszállnék vagy épülő lakrészt átvennék. Lakáscsere is megoldható. Telefon: 32-364.

Harkányi szőlőhegyen 450 négyszögöl telek megkezdett építkezéssel eladó. Érdeklődni: 72-33-265-ön, vagy Pécs, Bajcsy-Zsilinszky u. 6. V. 15. Rezes.

Csongrádi 2 szobás, 53 négyzetméteres, összkomfortos tanácsi lakásomat és a közelben lévő, gazdálkodásra és állattartásra alkalmas kiskertet elcserélném pécsi 2, illetve 1,5 szobás tanácsi lakásra. Érdeklődni: 18 óra után a 41-489-es telefonon.

Pécs belvárosában igényes, kétszintes, telefonos lakás kiadó. — Tel.: 16-449.

Eladó a szentlőrinci szőlőhegyen 300 négyszögöl telek. Érdeklődni: Pécs, Vas Gereben u. 5. Berényi. — Telefon: 28-280, vagy Szentlőrinc, Széchenyi u. 12. Henczéknél.

2 szobás, összkomfortos tanácsi és 2 szobás OTP-s öröklakást cserélnénk nagyobb magántulajdonúra, OTP-átvállalással. Telefon: 41-819.

2 szobás szövetkezeti lakás eladó. Érdeklődni: Enyezd u. 20. I. emelet 2.

Pécsett 3 szoba, étkezős új belvárosi OTP-lakás, fizetési könnyítéssel, 1990 októberi költözéssel eladó. Telefon: 15-747. 19 óra után.

Mecsek-nyugati, 140 négyzetméteres, szinteltolásos társasházi lakás garázzsal sürgősen eladó. 1,5—2 szobás, tehermentes OTP vagy szövetkezeti lakást esetleg beszámítunk. Cím: Jurisics M. u. 57. Tel.: 28-552.

Belvárosi, telefonos, felújított, 44 négyzetméteres tanácsi lakásom simán elcserélném. Tel.: 33-587.

Xavér templom mellett, 63 négyzetméteres, II. emeleti OTP öröklakás (1 350 000 Ft kp + OTP), nyári beköltözéssel eladó. Telefon: 23-947. 15—19 óráig.

35 négyzetméteres, 1,5 szobás, tehermentes OTP-lakás eladó. Érdeklődni: Enyezd u. 24. fszt. 2. 17 óra után.

Cserdi szőlőhegyen 800 négyszögöl szőlő présházzal, egyben vagy megosztva eladó. Kövesút és villannyal ellátva. Érdeklődni: Herendi, Szentlőrinc, Virág u. 23.

Eladó kertvárosi, 52 négyzetméteres tehermentes öröklakás. Érdeklődni: Kovács A. u. 14/4., vagy 24-219-es telefonon.

Nagy családi ház, gazdálkodásra alkalmas telekkel, készpénzért eladó. Pécs, Tolbuhin út 84.

1080 négyzetméteres építési terület kész alappal, építési anyagokkal eladó. „1 millió 200 ezer" jeligére a Hunyadi úti hirdetőbe.

Mecsek-nyugati, kétlakásos, összkomfortos családi ház, összeköltözőknek is, garázzsal, pincével eladó. Balatoni, vízközeli nyaralót vagy mecsek-nyugati 3 szobás lakást beszámítok, II. emeletig. — „Idei nyár" jeligére a Hunyadi úti hirdetőbe.

Családi ház, kétszintes, garázsos, eladó. Vas Gereben u. 47-ben. Érdeklődni: 16—18 óráig.

Harkányban, strandközeli társasüdülőben 1 szobás lakrész eladó. Érdeklődni: 29-455.

Ingatlanközvetítés. Pécs, Teréz u. 5. Nyitva: 9—17-ig.

Több évre bérelnék a belvárosban, esetleg Mecsek-oldalon 100—150 négyzetméteres, több szobás, különálló, telefonos irodahelyiséget üzleti és telephelyengedélyes tevékenységhez. 13-494.

Mohács, Szőlőhegy, Előhegy u. 28., családi ház melléképületekkel, kerttel + 450 négyszögöl szőlő eladó.

Garázs az Eszék utcában eladó. Érdeklődni: Ilku Pál 23. I. 6.

Szántót, kertet vennék buszközelben. — „80 ezer Ft 244763" jeligére a Sallai utcai hirdetőbe.

Különbejáratú üres szoba, konyha, fürdőszoba kiadó. Érdeklődni: Pécs-Örög, Kóvirág u. 5. 16 óra után.

Szabolcsfalu felett 200 négyszögöl szőlő pincével eladó. „150 ezer 244777" jeligére a Sallai utcai hirdetőbe.

300 négyszögöl közművesített házhely eladó. „Városban 244773" jeligére a Sallai utcai hirdetőbe.

Eladó a baksai szőlőhegyen 400 négyszögöl szőlő, pince, présház teljes felszereléssel. — Ciszterna, villanyelhetőség + 500 négyszögöl szántóval, megosztva is. Érdeklődni: Tóth József, Kisdér 18. sz. Mindennap.

54 négyzetméteres szövetkezeti lakás eladó. Pécs, Szigeti út 5. III. 1.

Gyöngyösi gázfűtéses, 2 szobás tanácsi lakást pécsi 1 szobásra cserélnénk. „Második emeletig 244964" jeligére a Sallai utcai hirdetőbe.

Eladó 200 négyszögöl szőlő. Érdeklődni: Kökény, Dózsa út 23.

Budapest, XIX. kerületi, 1 + 2 félszobás, 59 négyzetméteres lakótelepi lakás beköltözhetően eladó. Telefon: 28-961.

3,5 szobás ház Pécsbányatelepen eladó. Érdeklődni kedden délután és hét végeken, Csákány u. 18. Tratnyekné, vagy „Mielőbb 244771" jeligére a Sallai utcai hirdetőbe.

Boglárlellén, a Kossa I. úton nyaraló eladó. 3 szoba, 2 fürdőszoba, konyha, nappali. Érdeklődni: 72-29-626-os telefonon.

Szlivennél 2 szobás tanácsi lakást nagyobb tanácsira cserélném. — Telefon nincs. Uránváros, Kertváros kizárva. Tel.: 18-973.

Hirden kisebb családi ház mellékhelyiségekkel eladó. Latinka S. u. 26.

Tanácsi bérlemény, 270 négyszögöl, gyümölcsfákkal, szoba-konyhával és melléképületekkel, térítés ellenében átadó. — Érdeklődni: Jencski Mátyásné, Pécs, Baranyavár u. 28.

275 négyszögöl telkem kétszintes házzal eladnám. Bólics, Barackos u., Panoráma borozó felett. Érdeklődni: 16 órától, szombat, vasárnap egész nap.

Kertes, garázsos kis ház kiadó. „60" jeligére a Sallai utcai hirdetőbe.

Családi ház, kétszintes, garázsos, eladó. Vas Gereben u. 47-ben. Érdeklődni: 16—18 óráig.

Harkányban, strandközeli társasüdülőben 1 szobás lakrész eladó. Érdeklődni: 29-455.

Ingatlanközvetítés. Pécs, Teréz u. 5. Nyitva: 9—17-ig.

Több évre bérelnék a belvárosban, esetleg Mecsek-oldalon 100—150 négyzetméteres, több szobás, különálló, telefonos irodahelyiséget üzleti és telephelyengedélyes tevékenységhez. 13-494.

Mohács, Szőlőhegy, Előhegy u. 28., családi ház melléképületekkel, kerttel + 450 négyszögöl szőlő eladó.

Garázs az Eszék utcában eladó. Érdeklődni: Ilku Pál 23. I. 6.

Szántót, kertet vennék buszközelben. — „80 ezer Ft 244763" jeligére a Sallai utcai hirdetőbe.

Különbejáratú üres szoba, konyha, fürdőszoba kiadó. Érdeklődni: Pécs-Örög, Kóvirág u. 5. 16 óra után.

Szabolcsfalu felett 200 négyszögöl szőlő pincével eladó. „150 ezer 244777" jeligére a Sallai utcai hirdetőbe.

300 négyszögöl közművesített házhely eladó. „Városban 244773" jeligére a Sallai utcai hirdetőbe.

Eladó a baksai szőlőhegyen 400 négyszögöl szőlő, pince, présház teljes felszereléssel. — Ciszterna, villanyelhetőség + 500 négyszögöl szántóval, megosztva is. Érdeklődni: Tóth József, Kisdér 18. sz. Mindennap.

54 négyzetméteres szövetkezeti lakás eladó. Pécs, Szigeti út 5. III. 1.

Gyöngyösi gázfűtéses, 2 szobás tanácsi lakást pécsi 1 szobásra cserélnénk. „Második emeletig 244964" jeligére a Sallai utcai hirdetőbe.

Lada 1300 S gépkocsi-kiutalás sürgősen eladó. 14-395. 16 óra után.

Eladó körfűrész, kőszörűgép, 30 darab 2 méterig tenyődeszka. Érdeklődni: telefon: 24-701. 13—18 óráig.

Eladó fóliasátorhoz 8,5 m horganyzott vas. Érdeklődni: Pécs, Kemény Zs. u. 9. Mayer.

Fotósok! Jobo CPE 2 negatív és papír hívógép eladó. Telefon: 29-759.

4 személyes műanyag motorcsónak 40 LE-s Evintrude-motorral, vízsgáztatva, eladó. Telefon: 25-399.

Eladó kék Lada 1300-as, KV rendszámú személygépkocsi. Érdeklődni: 16—19 óráig. Pécs, Gyöngyös utca 7. IV. em. 14. Strasszer.

Skoda 120 L-es személygépkocsi, 3 éves, 8 hónapos, bordó színű, megkímélt állapotban eladó. Érdeklődni: Pécs, Till József u. 3. III. 12. — Telefon: 26-241. 17 óra után.

Praktica MTL 3 fényképezőgép objektívekkel, komplett előhívó, nagyító felszereléssel, tartozékokkal, eladó. Telefon: 21-245. 17 óra után.

KG-s Skoda 120 L friss műszakival eladó. — Cím: Sarohin tábornok út 56. IV. em. 12. — 16 óra után.

Új TLX-es Dacia és egy TN-es 120-as Skoda eladó. Érdeklődni: Sellye, Vasút utca 8. Telefon: Sellye, 214. Az esti órákban.

Lada Szamara, PP-s rendszámú, meggybordó, rádióval eladó. — Érdeklődni: 28-715. Estefelé.

Eladó új President Grant CB-rádió. „Kedvező ár" jeligére a Hunyadi úti hirdetőbe.

500-as Fiat kis műszaki hibával eladó. Műszaki szeptemberig. Érdeklődni: mindennap 16 óra után, Bisse, Petőfi u. 4.

Építkezők! Bejárati ajtó extra kivitelben kapható. Üvegfal lakás térelválasztó készítést vállalok. Végh Géza asztalosmester, 7672 Boda, Jókai u. 7.

Vásárolnék hagyatékot, antik bútorokat, festményt, faliórákat, porcelántárgyakat. Pécs, telefon: 26-963.

Színesfémet átveszek magas áron. Pécs, Észak-Megyer-dűlő, vásári beton u. Nyitva: 8—15-ig.

Nagyker vállalatok, közületek, magánkereskedők részére termelői áron konfekcionált árut ajánlunk. „Nyúl" jeligére a Hunyadi úti hirdetőbe.

Újfoundlandi kiskutya eladó. Keszü, Petőfi u. 23. sz.

4 szálas Overlock nyalkológép eladó. Érdeklődni: Komló, Alkotmány u. 56. Szetele.

Kombi gyermekágy és szembeüléses ikerbabakocsi eladó. Taksonyi J. u. 2. II. 7.

Fertőzésmentes tojásból kelt, Marek ellen oltott fehér, sárga, szürke, sávozott Plymouth és New Hampshire napos- és előnevelt csibékre előjegyzést felveszünk. Nevelési és állategészségügyi szaktanácsadást biztosítunk. „Gallus Keltető" Pécs-Mecsekalja, Állomás u. 24. Tel.: 10-907.

KU-s Dacia eladó. Érdeklődni: 17 óra után. Telefon: 29-558.

VEGYES

Fakitermelés és veszélyes fák kivágását vállalom! Telefon: 29-474. Délutáni órákban.

HOMOK, FÖLD, SÓDER. 41-333.

CB 31cs. AM 1–10 tonnáig PRESSZ 26-555

POCLAIN: FÖLDMUNKA, SZÁLLÍTÁS. 10-351.

Szobafestést, mázolást, tapétázást, fóliatakarással, bútormozgatással gyors határidőre vállalok. Eiter Rezső. Tel.: 19-635.

Nem kell kéményt építenie! Falon keresztül szellőző (ZC 18) gázkazánnal vállaljuk központi fűtésének elkészítését, teljes körű lebonyolítással. Telefon: 33-647.

Tereprendezés, lyukfúrógéppel oszlopállítás, kerítés, járda, lépcső, támfalépítés, kőműves- és betonmunkák. Tel.: 28-701.

MODUL ÉPÍTŐANYAG SZÁLLÍTÁS ANYAGBESZERZÉSSEL TEL.: 14-536.

Épületek talajnedvesség elleni utólagos falszigetelését Szilikofób-Anhydró anyaggal vállalom, közületek és magánszemélyek részére. Selényi István üzemmérnök, épületszigetelő kisiparos, Komló, Kossuth u. 52. Tel.: 83-104.

REDŐNY— RELUXA. Árkedvezmény. 25-231.

Fregoli fából, műanyagból, szögbelövés, panelfúrás; előszobafal megrendelhető a 11-166-os telefonon. – Várhelyi.

Fregoli, panelfúrás, szögbelövés megrendelésre, lakberendezési tárgyak felszerelése. Telefon: 28-094. Roczkó.

POCLAIN földmunka szállítással 32-392

Videómagnó magyar-hang-beépítés, rádió URH áthangolás. Schubert. Telefon: 33-817.

Matektaxi. Matematika gyorssegély — alkalmanként vagy rendszeresen. Új telefonszámom: 73-052.

Ácsmunkát és burkoló munkát vállalok. Kóré Zoltán, Pécs, Kun Béla tér 10. — Telefon: 18-907.

KÖLTÖZTETÉS, BÚTOR-, ZONGORA- ÉS PÁNCÉLSZEKRÉNY-SZÁLLÍTÁS. 20% ÁRENGEDMÉNY. Telefon: 28-512.

1,5 és 2,5 éves gyermekek mellé házhoz jövő pótmamát keresünk április 1-jétől. — Telefon napközben: 25-633, dr. Baánné.

Kismotorom elhelyezésére garázshelyet keresek, térítés ellenében. Nevelési Központ közelében. Társbérlet érdekel. Csépló Katalin, Fülep Lajos u. 22. fszt. 2.

PE-TA barkácsbolt Pécs, Darvas J. u. 23. Tel: 16-595, 25-160

Harmonikaajtó, Árnyika, reluxa, mini redőny, napellenzők 5000,– Ft felett 6–12 havi részletre is.

Habosított tapéták 280 Ft-ért. Tapétaszegélyek. Angol barokkmintás, valamint öntapadós tapéták érkeztek! Tapétaszakbolt a Nevelési Központnál. 1-es, 6-os, 7-es, 62-es 101-es buszvégállomás.

Halálozás

Mély fájdalommal tudatom, hogy szeretett férjem,

JANDÓ FERENC

81 éves korában csendesen elhunyt. Temetése március 24-én, pénteken 12.30 órakor lesz a szigetvári turbéki temetőben. A gyászoló felesége.

Mély fájdalommal tudatjuk, hogy szeretett férjem, édesapánk, apósunk, nagyapánk, nászunk,

MÁCS LAJOS

66 éves korában, hosszan tartó betegség után elhunyt. Búcsúztatásáról később történik intézkedés. A gyászoló család.

Mély fájdalommal tudatjuk, hogy szeretett férjem, édesapám, apósom, nagypapánk, dédipapánk,

BERTA JÓZSEF,

életének 77. évében elhunyt. Utolsó útjára március 28-án fél 2 órakor kísérjük a Vasas II-i temetőben. A gyászoló család.

Mély fájdalommal tudatjuk, hogy szeretett édesanyánk és nagymamánk,

ÖZV. HORVÁTH KÁLMÁNNÉ Hock Frida

67 éves korában váratlan hirtelenséggel elhunyt. Temetése március 28-án fél 1 órakor lesz a pécsi központi temetőben. A gyászoló család.

Mély fájdalommal tudatjuk, hogy a szeretett, drága édesanya, anyós és nagymama,

ÖZV. WIGAN JÓZSEFNÉ Schwenczner Erzsébet,

életének 81. évében elhunyt. Temetése március 28-án 12 órakor lesz a pécsi köztemető kápolnájából. A gyászoló család.

Fájdalomtól megtört szívvel tudatjuk mindazokkal, akik ismerték és szerették, hogy szeretett férjem, édesapánk, apósom, nagyapám,

LORENCSICS LÁSZLÓ

77 éves korában elhunyt. Temetése március 28-án 3 órakor lesz a pécsi központi temetőben. A gyászoló család.

Mély fájdalommal és megtört szívvel tudatjuk, hogy felejthetetlen, drága, jó nővérem, élettársam, nagynénénk és kedves rokonunk,

ÖZV. FARKAS IMRÉNÉ Górencz Ilona,

volt Janus Pannonius u. 6. szám alatti lakos, március 15-én, életének 66. évében, hosszú betegség után váratlanul elhunyt. Temetése március 29-én 12 órakor lesz a pécsi központi temetőben. A gyászoló család.

Fájó szívvel tudatjuk rokonainkkal, barátainkkal, kedves ismerőseinkkel, hogy szeretett férjem, édesapánk, apósunk, nagyapánk,

KOVÁCS GYULA,

március 13-án, 51 éves korában, hosszan tartó, fájó betegségben elhunyt. Temetése március 28-án fél 3 órakor lesz a pécsi köztemető kápolnájából. Emléke örökké szívünkben élni fog. A gyászoló Kovács család.

Köszönet

Hálás szívvel mondunk köszönetet mindazoknak, akik felejthetetlen halottunk,

SOMOGYI ISTVÁN

temetésén részvéttel, virágok, táviratok küldésével mély gyászunkban osztoztak. Gyászoló felesége és gyerekei.

Hálás szívvel mondunk köszönetet mindazoknak, akik szeretett halottunk,

BISCHOF LÁSZLÓ

temetésén megjelentek. Külön köszönetünket fejezzük ki a Hunor Pécsi Keszty- és Bőrruházati Vállalat vezetőségének, dolgozóinak a temetés megrendezéséért, részvételükért. A gyászoló család.

Ezúton köszönjük barátainak, tisztelőinek, tanítványainak és mindenkinek, aki gyászunkban osztozik, hogy férjem és édesapánk elhunyta miatt érzett fájdalmunkat koszorúk és virágok küldésével, részvétük nyilvánításával enyhíteni igyekeztek. Külön köszönetet mondunk Szigetvár város Tanácsának, a szigetvári Várbaráti körnek, valamint a Zrínyi Miklós Gimnáziumnak a temetés megrendezéséért. Számunkra is vigaszt jelent, hogy a tűz, amelyet oly sok más lélekben gyújtott, tovább is világít. Molnár Imre családja.

Hálás szívvel mondunk köszönetet kedves rokonoknak, szomszédoknak, ismerősöknek és mindazoknak, akik felejthetetlen halottunk,

TÓTH LÁSZLÓ

temetésén részt vettek, koszorúk, virágok küldésével fájdalmunkban osztoztak. A gyászoló család.

Hálás szívvel mondunk köszönetet mindazoknak, akik szeretett édesanyánk,

BAKÓ JÁNOSNÉ

temetésén megjelentek, koszorúk, virágok küldésével együttérzésüket fejezték ki. Németh család, Mohács.

Köszönetet mondunk minden kedves rokonnak, barátnak, ismerősnek, akik szeretett halottunk,

KORB JÓZSEFNÉ Selmi Erzsébet

temetésén megjelentek, fájdalmunkban osztoztak. A gyászoló Korb és Kóra család.

Köszönetet mondunk mindazoknak, akik drága, jó édesanyánk,

ÖZV. DR. RÓKA ANTALNÉ

temetésén részt vettek, koszorúkkal, virágokkal, táviratokkal mély fájdalmunkon enyhíteni igyekeztek. Köszönetet mondunk a Bőrgyár vezetőségének, a Bőrgyár szállítási osztályának, dolgozóinak, a Bőrgyár Autóklub tagjainak, a Baranya Megyei Autóklub dolgozóinak, a rendőrség közlekedési alosztályának, a Téglaipari Vállalat dolgozóinak, a ház lakóinak. A gyászoló család.

Köszönetet mondunk mindazoknak, akik feledhetetlen halottunk,

HOHMANN MIHÁLY

temetésén részt vettek. A gyászoló család.

Hálás szívvel mondunk köszönetet mindazoknak, akik felejthetetlen halottunkat,

JUHÁSZ SÁNDORT

utolsó útjára elkísérték. Külön köszönettel tartozunk a Hőerőműnek, a Siklósi Áfésznak, a nagytótfalusiaknak, minden kedves rokonnak és ismerősnek, a ház lakóinak, akik részvétükkel fájdalmunkban osztoztak. Gyászoló felesége és családja.

Dolgozókat felvesznek

AZ EGYESÍTETT Egészségügyi Intézmények onkológiai gondozója cytológiában jártas labor-asszisztensnőt felvesz. Jelentkezés: Munkácsy M. u. 19. Rendelőintézet, onkológia, III. emelet 323. Dr. Dorsits György főorvosnál, hétfő, szerda, péntek 9—14 óra között, személyesen. (1009)

A MÉM Erdőrendezési Szolgálat, Erdőtervezési Iroda, Pécs, felvesz egy adminisztrátort azonnali belépéssel. Feltétel: érettségi, gépírni tudás. Jelentkezés: személyesen, Pécs, Megye u. 19., vagy a 14-889-es telefonon. (1004)

MUNKATÁRSAKAT keresünk gazdasági munkaközösségünkbe az alábbi munkakörökben pécsi munkákra: kőműves segédmunkást, komplett brigádok előnyben. Kiemelt fizetés. Pécs, Megye u. 14. Telefon: 31-959. (13584)

SZAKÁCSOT június—júliusra felveszek, tálaló is lehet, kezdő is lehet. „Kiemelt fizetés" jeligére a Hunyadi úti hirdetőbe. (10092)

NŐI fodrászt felveszek. „Azonnal" jeligére a Hunyadi úti hirdetőbe. (10093)

TERMELŐSZOVETKEZETUNK felvételre keres szakirányú felsőfokú iskolai végzettséggel rendelkező gépműhelyvezetőt és növényvédelmi szakirányítót. Fizetés megegyezés alapján. Lakást biztosítunk. Jelentkezni lehet: a tsz elnökénél, Dobsza, Fő u. 4. (996)

ADMINISZTRATÍV munkakörbe fiatal, érettségizett munkatársat felveszünk. Telefon: 34-967. (13461)

RELUXA üzletkötőt keresek. „Rámenős, agilis" jeligére a Hunyadi úti hirdetőbe. (13559)

PMMF Pedagógiai Intézet felvételre keres gépírni tudó adminisztrátort. Orosz nyelven gépírni tudók előnyben. Jelentkezés: Pollack Mihály Műszaki Főiskola Pedagógiai Intézet, Pécs, Rókus u. 2. (1006)

A PANNÓNIA Sörgyár felvesz női és férfi segédmunkásokat. Nagyértékű természetbeni juttatást biztosítunk. Jelentkezni: személyesen lehet a Pannónia Sörgyár munkaügyi és bérosztályán, Pécs, Xavér u. 19-ben. (1000)

GYERMEKKÓRHÁZ, Pécs, Nyár u. 8., felvesz dolgozókat az alábbi munkakörökbe: szakképzett ápolónőket, szakképzetlen segédnővéreket, konyhai kisegítőt, gyógyszerkiadó szakasszisztenst, vagy gyógyszertári asszisztenst, valamint gépelni tudó asszisztenst. (985)

RÓLÓ gmk üzletkötőket és szerelőket keres. Telefon: 20-003. (10029)

SZEZONBOLTRA szakképzett szakácsot keresek. Érdeklődni: 81-912-es telefonszámon. (10022)

A BARANYA Megyei Talajerőgazdálkodási Vállalat gyakorlattal rendelkező könyvelőt, bérelszámolót, SZTK-ügyintézőt, számlázót keres felvételre. Jelentkezés: a vállalat munkaügyi osztályán, Pécs, Megyeri út, vasútér. Telefon: 25-211. (983)

A KONZUM Kereskedelmi és Ipari Részvénytársaság felvesz szakképzett hús-hentesáru eladókat, segédmunkásokat. Jelentkezés: a személyzeti vezetőnél, Pécs, Bem u. 5. II. emelet 205. — Telefon: 33-422/35-ös mellék. (896)

A DÉL-DUNÁNTÚLI Környezetvédelmi és Vízügyi Igazgatóság gépüzeme felvételre keres kedvező feltételekkel lakatos és mezőgazdasági gépszerelő szakmunkásokat. — Jelentkezés: a műhelyvezetőnél személyesen, vagy a 13-066-os telefonon. (741)

CUKRÁSZ kisiparos kezdő segédet alkalmazna. Érdeklődni: Pécs-Hird, cukrászda. (244781)

A HOSSZÚHETÉNY Községi Tanács V. B. felvesz egy adóügyi dolgozót. Alkalmazási feltétel: legalább középiskolai végzettség. Államigazgatási és pénzügyi munkában jártasak előnyben. Jelentkezni lehet a községi tanács elnökénél, személyesen vagy a 90-812-es telefonon. (124179)

A VÍZGÉPÉSZETI Vállalat jó kereseti lehetőséggel felvételt hirdet változó munkahelyre, az ország bármely pontján az alábbi szakmákban: technológiai szerelő, csőszerelőhegesztő, lakatos-hegesztő és segédmunkások. Vidékieknek szállást biztosítunk. Jelentkezés: Pécs, Mecsekalja (Pellérd), új szennyvíztisztító telep, Szlaczka Józsefné, kedd, szerda, csütörtök 7—16 óráig. (911)

A PÉCSI Közúti Építő Vállalat munkatársakat keres felvételre: autószerelő, gépszerelő és lakatos szakmunkást, valamint szervizmunkást. Jelentkezés: Horváth László üzemvezetőnél, Pécs, Magtár u. 4. szám alatt. — Telefon: 10-162. (1023)

BARANYA Megyei Tanács Kórház-Rendelőintézet felvesz 4 betegszállítót, 6 hemateasszisztenst helyettesnek, 1 műtős asszisztenst, 1 portás-betegszállítót, 2 szakképzett Rtg.-asszisztenst, takarítónőket, 1 általános asszisztenst. (1024)

A PÉCSI Vízmű felvételt hirdet hegesztő és bádogos szakmunkások részére. Jelentkezni lehet: Pécs, Nyugati Ipari út 8., vagy telefonon: 14-633. (871)

KÉZÜGYESSÉGGEL rendelkező, fémipari végzettségű férfi dolgozót és bútorasztalosokat felveszünk. Jelentkezni: Pécs, Pécsváradi út 2., Schittni László részlegvezetőnél. Butex Kft. (9617)

Kosárlabda

Miért nem ad válogatottakat az arany- és az ezüstérmes?

Ismét bebizonyosodott, hogy egy viszonylag alacsony színvonalon üzött sport is lehet érdekes, izgalmas, ezreket vonzhat a sportcsarnokokba. Így volt ez a múlt hét végén, s e hét elején a férfi kosárlabda-bajnokság arany- és bronzérméért vívott mérkőzésekkel, amelyeknek a nivója bizony a közepeset is alig érte el, viszont feszültségben, váratlan fordulatokban nem volt hiány, s Csepelen, Oroszlányban és Zalaegerszegen is szinte széjjelvetette a tömeg a termeket.

Most, hogy befejeződött a bajnokság, a válogatotton a sor. Május 11–15. között Lisszabonban játszik EB-selejtezőt az együttes, Izrael, Belgium, Portugália és Izland társaságában. Az első két helyezett jut tovább a legjobb 16 közé, azaz a középdöntőbe.

A hétfőn nyilvánosságra hozott új keretben – nem kis meglepetésre – egyetlen csepeli vagy oroszlányi játékos neve sem található, azaz a bajnoki arany- és ezüstérmes egyetlen kosárlabdázót sem ad a nemzeti együttesbe. Miért? – kérdezte az MTI munkatársa Mészáros Lajos szövetségi kapitánytól.

– Gondolom, az Oroszlány esetében fölösleges magyarázkodni, hiszen náluk tényleg a két lengyel, Weglorz és Szczubial a legjobb – válaszolta Mészáros Lajos. – A magyarok közül egyedül Bognár jöhetne számításba, de ő a megítélésem szerint még nem válogatott képességű kosárlabdázó. A csepeliekkel más a helyzet. Egyikük-másikuk tudása valóban megüti azt a szintet, ami a nemzetközi porondon megkívánt. Ám legjobbjaik valamennyien harminc év felettiek, s így a csapatépítés szempontjából nem jönnek számításba. Somogyi például már évekkel ezelőtt lemondta a válogatottságot, s Székelyt is elbúcsúztattuk. Ugyanez áll a valóban nagyszerű teljesítményt mutatott Klöczlre is. A fiatalabbak közül sokan reklamálják Kovács Zoltánt és Takácsot. Előbbi kivételes fizikai adottságokkal rendelkezik, talán a legjobban ugró magyar kosárlabdázó, viszont labdakezelése, dobótudása enyhén szólva kezdetleges. Ami pedig Takácsot illeti: őt lehet, hogy utólag behívom a keretbe, mivel a bajai Hosszú valószínűleg lemondja a válogatottságot. Nos hát, jelenleg ezért hiányoznak a csepeli és oroszlányi kosárlabdázók...

A kapitány még elmondta, hogy a közeli napokban Ausztriával játszik két felkészülési mérkőzést a válogatott, majd április 20–24. között a szolnoki Tisza Kupa jelenti az EB-selejtező főpróbáját Izrael, Lengyelország, a Koreai Köztársaság és a szovjet „B" válogatott részvételével. Utána még egyszer megmérkőzik a csapat Izraellel, majd jugoszláv és olasz klubokkal játszanak a Mészáros-tanítványok.

Gyorskorcsolya

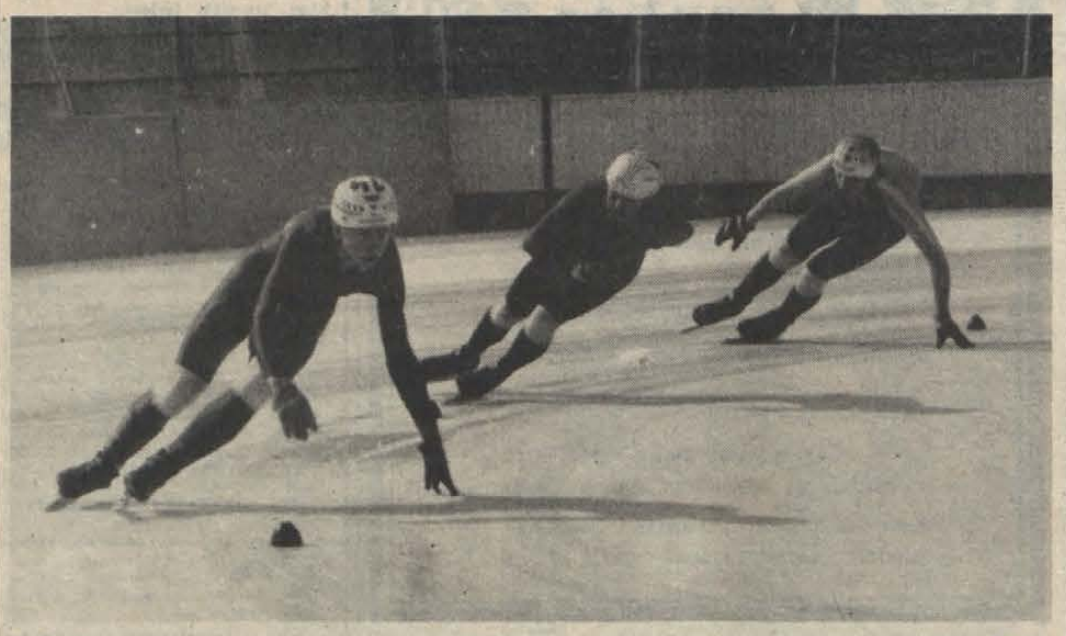

A Kazincbarcikán rendezett országos bajnokságon pécsi gyorskorcsolyázók is indultak. Egyéniben Tarnai Krisztina és Ferencz Róbert három-három, Schanzl Ágnes és Aczél Tamás két-két, Hencsei Richárd és Csorba Zsuzsanna egy-egy elsőséget szerzett. Váltóban is több jó helyezést értek el a pécsiek, akik ezzel az OB-vel eredményes évet zártak. Megérdemelnék, hogy szponzorra találjanak, hiszen mind a tanulók, mind pedig a tanáraik egy fillér támogatás nélkül, saját zsebből üzik ezt a sportágat.

Állandó doppingellenes „utazó stáb"?

A Nemzetközi Olimpiai Bizottság reméli, hogy sikerül létrehozni egy, a világban állandóan utazó és meglepetésszerű vizsgálatokat végző, doppingellenes stábot – jelentette ki Michele Verdier, a NOB szóvivője.

Verdier szerint a NOB a szöuli olimpián bebizonyította, hogy minden erejével a doppingnélküli, tiszta sportért harcol, és a vétkeseket – még a legnevesebbeket is – igyekszik leleplezni.

– Tíz sportoló bizonyult vétkesnek Szöulban, köztük a kanadai vágtázó, Ben Johnson, és két, ugyancsak első helyezett bolgár súlyemelő – mondta. – Önmagában a Nemzetközi Olimpiai Bizottság jogállásánál fogva nem lehet képes megvívni a nem könnyű harcot, ehhez szüksége van a sportági szakszövetségek és az egyes országok kormányainak segítségére. Ha sikerülne amatervünk, mely szerint egy szakértőkből álló állandó csoport minden előzetes bejelentés nélkül a világ bármely pontján ellenőrzéseket végezne, az igen nagy előrelépést jelentene a doppingellenes harcban.

Angella Issajenko, a Johnson-ügyben leleplező részleteket nyilvánosságra hozó kanadai atlétanő, aki hosszú éveken át saját maga is „aktiv doppingos" volt, ezzel kapcsolatban így vélekedett:

– A Nemzetközi Olimpiai Bizottság és a Nemzetközi Amatőr Atlétikai Szövetség (IAAF) eddig csupán a világversenyeken ellenőrizte a sportolókat. Ez olyan, mintha azt mondanák: „bennünket az nem érdekel, hogy mit csináltok a felkészülési időszakban, csak most (az adott versenyen) ne legyetek sárosak". Márpedig a legnagyobb mértékű doppingolás éppen a felkészülés során folyik.

Tizenhat ország tornászai a Vasért Kupán

Hagyomány már, hogy a Magyar Torna Szövetség április első hetében rendezi meg nemzetközi bajnokságát – a Vasért Kupáért. Idén április elsején és másodikán a Körcsarnok ad otthont az A-kategóriás erőpróbának, amelyen 16 nemzet sportolói mérik összesze tudásukat.

Az első versenynapon 15 órától a nők, 18 órától a férfiak döntik el az egyéni összszetett bajnoki cím sorsát, majd a másodikon 9.30 órától a szerenkénti döntők következnek. A külföldiek közül elsőként (március 28-án) a kanadaiak, a kubaiak és az izraeliek érkeznek, egy nappal később a kínaiak, két olyan férfi versenyzővel, akik nemzetük felnőtt válogatott keretének tagjai. A 15 külföldi küldöttség közül csak hét, az izraeli, az NDK-beli, a svájci, a bolgár, a csehszlovák, a lengyel és a kubai indít férfi és női tornászokat is, a többi vagy csak férfi, vagy csak női versenyzőket.

A magyar válogatott képviseletében hat férfi és öt női tornász jut bizonyítási lehetőséghez a Vasért Kupán.

Tippek

	Népsport	Foci	DN
1. FC Köln—VfB Stuttgart	1	1 2	1 2
2. Uerdingen—Karlsruhe	1 x	1	1
3. Nürnberg—Frankfurt	1 x	1 2	1
4. Mannheim—Bochum	x 1	x 1	1 2
5. Dortmund—Bremen	x 2 1	x	x 2
6. Hannover—M.-gladbach	2 1	1 x	1
7. Stuttg. Kickers—K.-lautern	2 1	2 x	2 x
8. Ancona—Avellino	x	x	x
9. Brescia—Barletta	1 x	x 2	1
10. Empoli—Catanzaro	x	x	1 x
11. Genoa—Cremonese	x 1	1 x	1
12. Messina—Padova	x 1 2	1 x	x
13. Piacenza—Reggina + 1	1 x	x	x
14. Meppen—Saarbrücken	1 2	x	1

DN SPORT

Toma és Lutz a győriek ellen már játszhat

Visszakapta a játékjogát Toma Árpád és Lutz Jakab, a PMSC két, eddig eltiltott labdarúgója. Március 27-től már pályára léphetnek, ami annyit jelent, hogy a jövő szerdai, Rába ETO elleni találkozón már újra szerepelhetnek a pécsi csapatban. Ez Toma esetében kevésbé valószínű, hiszen sérült, húzódása van, emiatt az edzéseken könnyített munkát végez. Lutz egészséges, a győriek ellen már ismét játszhat, ha az edzője beteszi.

Röviden

Súlyemelés. Országos egyetemi és főiskolai bajnokság, Szeged. 60 kg: 1. Kónyi 110 kg, 82,5 kg: 1. Rosanics 285 kg, 75 kg: 5. Vörös 190 kg, 82,5 kg: 5. Beszterczán (mind PÓTE) 130 kg. Csapat: 3. PÓTE.

Karate. Országos kick box serdülő verseny. Lányok: 56 kg: 3. Nagymegyeri. Fiúk: 51 kg: 2. Dobi, 55 kg: 3. Varga (mind DOZSO).

Természetjárás. Felszabadulási Kupa túraverseny. Győztesek. „A"-kategória. Felnőttek: PVM—Petőfi u. isk. ODK: Pollack. Szakközépisk. „B"-kategória. Felnőttek: PVM—Petőfi u. ODK: Ujhelyi Mezőgazdasági Szakközépisk. (Szentlőrinc). „C"-kategória. Felnőttek: PVM—Petőfi u. isk. ODK: Ujhelyi (Szentlőrinc).

Szabadidősport. Falusi sportakiád téli megyei döntője. Győztesek. Asztalitenisz. Női csapat: Véménd. Női egyéni: Viniczainé (Véménd). Férfi csapat: Szentlőrinc. Férfi egyéni: Papp (Szentlőrinc). Sakk. Férfi egyéni: Stefán (Babarc I.). Férfi csapat: Babarc I. Női egyéni: Balázs (Komló). Női csapat: Homorúd. Teke. Férfi csapat: Szentlőrinc. Női csapat: Somberek.

Varela mérlege jobb, de Secovics az esélyesebb?

Szerte a főváros utcáin plakátok hirdetik: a jövő hét végén, vasárnap a Budapest Sportcsarnok ad otthont az osztrák *Edip Secovics* és a nyugatnémet *Jose Varela* szuperváltósúlyú (69,85 kg) hivatásos ökölvívó Európa-bajnoki döntő 12 menetesre tervezett mérkőzésének.

Kik is a mérkőző felek? Előljáróban csak annyit: értékesebb címmel a jugoszláv származású osztrák bokszoló, kedvezőbb mérleggel viszont a spanyolországi Cancesben született nyugatnémet sportoló büszkélkedhet.

A 31 éves Secovics tavaly júniusban, Bécsben elhódította a hivatásosokat tömörítő egyik szövetség, a WAA (World Athletic Association) világbajnoki címét, miután már az első menetben kiütötte amerikai ellenfelét, Brian Grantot. Az 1981-től profiskodó versenyző azóta nem is lépett a kötelek közé, így világbajnokként veszi fel a küzdelmet. Eddigi mérlege: 27 mérkőzés, 21 győzelem (ebből 16 k. o.-val), 1 döntetlen, 5 vereség. A World Boxing Organization (WBO) középsúlyú (72,58 kg) világranglistáján hetedik helyen álló Secovics mellesleg utoljára 1986 februárjában Párizsban maradt alul, akkor technikai k. o.-val szenvedett vereséget a francia Marc Ruoccotól.

A 28 esztendős Varela eddig 33 profi mérkőzést vívott, s mindössze egyszer, 1987 áprilisában Düsseldorfban szenvedett vereséget, akkor a spanyol Alfonso Redondóval szemben sérülés miatt kényszerült a küzdelem feladására. Sikerei közül 26 alkalommal k. o. győzelmet könyvelhetett el. A WBO junior középsúlyú (69,83 kg) ranglistáján hatodik helyet elfoglaló Varela – remek amatőr mérleggel (72 győzelem, 3 vereség) a háta mögött – 1983-ban lépett a profik táborába, s eddigi legnagyobb sikerét 1987 októberében Mainzban érte el, amikor a harmadik menetben kiütéssel nyert a holland John van Elteren ellen, s ezzel váltósúlyú hivatásos Európa-bajnok lett. A nyugatnémet ökölvívóról még érdemes megemlíteni, hogy négy hivatásos szervezet világranglistáján is a legjobb 10 között szerepel a neve, s közülük a legelőkelőbben, a harmadik helyen az IBF junior középsúlyú rangsorában jegyzik!

Mint ismert, a műsor április 2-án, vasárnap 17 órakor kezdődik. Eldőlt már, hogy az előműsorban a magyar színek képviseletében a 81 kg-osok között a paksi Erős Lajos és a pécsi Hart Péter, valamint a 63,5 kg-osoknál a szintén paksi Ledneczki Antal és a tatabányai Lukács László vív bemutatómérkőzést, s tartalékként készenlétben áll két 54 kg-os: Barta Zsolt, a Vasas versenyzője és a tatabányai Balogh Gábor is.

Rajt előtt Athénban

Nagy volt a nyüzsgés szerdán Athénban, „A béke és barátság" sportcsarnokban, ahol csütörtökön kezdődik a junior vívó világbajnokság. Szerda délelőtt azonban még a különféle bizottságok üléseztek. Több érdekes döntés is született. Eldőlt, hogy a május 12—15. között, Lisszabonban megrendezésre kerülő kadett világbajnokságon a kontinentális bajnokságok legjobb 8—8 vívója léphet pástra.

Nagy port vert fel az olasz vívónő, Vaccaroni állítólagos doppingügye. E kérdésben nem született határozat.

Végleges: az 1989-es Mesterek Tornáját a női törben Budapest, férfi törben Essen, párbajtőrben Tauberbischofsheim látja vendégül, a kardozók pedig Monacóban küzdenek meg egymással.

A felnőtt világbajnokság után a FIE javasolni fogja a Nemzetközi Olimpiai Bizottságnak, hogy a női párbajtőrt is vegyék fel az ötkarikás programba. Figyelmeztetés az idei vb-n részt vevő magyar együttes számára, hogy a színhely, Denver 2300 méterrel található a tengerszint felett, így ajánlatos lenne már előre a különleges felkészülésre is gondolni.

Csütörtökön a junior világbajnokság női tőr csatáival rajtol. Az esélyesek között sokan emlegetik a magyar Mincza Ildikót is.

Az énekesnőé a kezdőrúgás

Szombaton, március 25-én a ZTE csapatát fogadják a PMSC labdarúgói az újmecsekaljai stadionban. Az NB I-es bajnoki mérkőzésen ezúttal Vince Lilla, a Napoleon Bld. énekesnője végzi majd a kezdőrúgást. A mérkőzésre tehát várják a Napoleon Bld. rajongóit is, akik itt találkozhatnak kedvenc popzenészeikkel.



FÜRDŐRUHA-PARÁDÉ
A KONZUMBAN!
Új nyár – új divat

Női egyberészes, márkás fürdőruhák, változatos fazonokban és színekben.

Yassa, Beti, Triumph, Gison Laffair, Herma 738—1430 Ft-ig,
Női import kétrészes fürdőruhák 410—937 Ft-ig.

Női NDK egyberészes és kétrészes fürdőruhák 298—366 Ft-ig.

Kismama fürdőruhák 1395 Ft-ért.

Keressék fel árusítóhelyünket a mozgólépcsővel szemben, az I. emeleten.

A KONZUM ÁRUHÁZBAN
Pécs, Kossuth tér

Dunántúli Napló

AZ MSZMP BARANYA MEGYEI BIZOTTSÁGÁNAK LAPJA
Főszerkesztő: MITZKI ERVIN. Főszerkesztő-helyettesek: BÁLING JÓZSEF és LOMBOSI JENŐ
Kiadja a Baranya Megyei Lapkiadó Vállalat. Felelős kiadó: BODÓ LÁSZLÓ
Szerkesztőség és kiadóhivatal: Pécs, 7601 Hunyadi út 11. Pf.: 134
Telefon: 15-000. Szerkesztőség telex: 12-421. Kiadó telex: 12-320.
Készült a Pécsi Szikra Nyomdában. Pécs, Engel János u. 8. 7630. Telefon: 32-177. Telex: 12-211. Felelős vezető: FARKAS GÁBOR
Terjeszti a Magyar Posta. Előfizethető: bármelyik hírlapkézbesítő postahivatalnál, a hírlapkézbesítőknél, a Posta hírlapüzleteiben és a hírlapelőfizetési és lapellátási irodánál (HELIR), Budapest XIII., Lehel u. 10/A, 1900, közvetlenül vagy postautalványon, valamint átutalással a HELIR 215-96162 pénzforgalmi jelzőszámra.
Előfizetési díj: egy hónapra 105,– forint, negyedévre 315,–forint, egy évre 1260,– forint.
Indexszám: 25054. ISSM 0133-2007.

Világ proletárjai, egyesüljetek!

Dunántúli Napló

XLVI. évfolyam, 83. szám
1989. március 24., péntek
Ára: 4,30 Ft

Az MSZMP Baranya Megyei Bizottságának lapja

Grósz Károly Moszkvába utazott

Csütörtök este egynapos munkalátogatásra Moszkvába érkezett Grósz Károly, az MSZMP főtitkára. Kíséretében van Major László, az MSZMP KB irodájának vezetője, a párt szóvivője és Thürmer Gyula, a főtitkár külpolitikai tanácsadója.

A magyar vezetőt a vnukovói repülőtéren Alekszandr Jakovlev, az SZKP KB Politikai Bizottságának tagja, a KB nemzetközi ügyekért felelős titkára, valamint más hivatalos személyiségek köszöntötték. Jelen volt Rajnai Sándor, hazánk moszkvai nagykövete.

A repülőtéri fogadtatás után Grósz Károly szálláshelyére utazott. Hivatalos programja péntek délelőtt kezdődik, ekkor találkozik Mihail Gorbacsovval.

Vita, interpellációk

Befejeződött az Országgyűlés ülésszaka



Az ülésteremben az Országgyűlés 2. napján — MTI TELEFOTO

A parlament tudomásul vette a kereskedelmi miniszter tájékoztatóját az 1995-ben megrendezendő Budapest–Bécs világkiállítás előkészületeiről

A Budapest–Bécs világkiállítás előkészítésének helyzetével foglalkozó kereskedelmi miniszteri tájékoztató feletti vitával csütörtökön reggel 9 órakor — Szűrös Mátyás elnökletével — folytatta munkáját az Országgyűlés márciusi ülésszaka.

Elsőként *Nagyiványi András* (Budapest, 19. vk.), az építési és közlekedési bizottság képviseletében elmondta: a testület szívesen vállalja a világkiállítással kapcsolatos parlamenti bizottsági feladatokat, és az ipari bizottsággal együtt támogatja a rendezés gondolatát.

Berdár Béla (Pest m., 25. vk.), a településfejlesztési és környezetvédelmi bizottság nevében felhívta a figyelmet, hogy a világkiállítás megrendezése csábító lehetőség, nagyszerű kihívás, de mint minden vállalkozás, kockázattól sem mentes. A kiállítás megrendezése csak akkor lehet igazán sikeres, ha nemzeti üggyé válik.

Mayer Bertalan (Vas m., 5. vk.), az Országgyűlés terv- és költségvetési bizottsága által megbízott felszólaló ismertetve a testület álláspontját, elmondta: nyilvánosság előtt kell tisztázni, hogy a világkiállítás megrendezése üzleti vagy politikai vállalkozás lesz-e.

Vida Kocsárd (Somogy m., 6. vk.), a kereskedelmi bizottság álláspontját ismertette.

Morvay László (Budapest, 33. vk.), az Országgyűlés külügyi bizottságának állásfoglalását ismertetve kifejtette: a testület azt tartja szem előtt, hogy a világkiállítás megrendezésével Magyarország meggyorsíthatja felzárkózását a fejlett nyugat-európai országokhoz. A külügyi bizottság úgy vélte: a társrendezés elnyerése tovább javítaná Magyarország nemzetközi megítélését, s ez a gazdasági folyamatokra is jótékony hatást gyakorolna.

Derzsi András közlekedési, hírközlési és építésügyi miniszter emlékeztetett a századforduló idejére, amikor Magyarországon roppant méretű elmaradást sikerült behozni, megteremtve azt az infrastruktúrát, amely a mai napig meghatározza az ország, a városok arculatát. Önkéntelenül adódik az analógia – mondta a miniszter –, hiszen akkor is a magyar–osztrák kapcsolatokban rejlő jó lehetőségeket igyekeztek kihasználni.

Varga Imre (országos lista), szobrászművész elöljáróban elmondta, hogy a kulturális bizottságban megtárgyalták és teljes lelkesedéssel támogatták a világkiállítás ügyét. A rendezvényt Varga Imre olyan egyszeri, megismételhetetlen lehetőségnek nevezte, amelyet a fejlett világ egyfajta mentőövként nyújt Magyarországnak.

A vitában felszólalt még *dr. Bazsó György* (Borsod-Abaúj-Zemplén m., 17. vk.), garadnai körzeti orvos, *Kovács János* (Szabolcs-Szatmár m., 20. vk.), a MÁV záhonyi vontatási főnökségének művezetője, *Hajós Ferenc* (Szolnok m., 8. vk.), a Törökszentmiklósi Baromfifeldolgozó Vállalat igazgatója, *Pálfi Dénes* (Zala m., 3. vk.), a Növénytermesztési és Minősítő Intézet pölöskei fajtakísérleti állomásának vezetője, *Lásztity Radomir* (Budapest, 31. vk.), a Budapesti Műszaki Egyetem tanszékvezető egyetemi tanára, *Hellner Károly* (Budapest, 32. vk.), a Merkur vezérigazgatója, *Szántó Sándor* (Szabolcs-Szatmár m., 12. vk.), a nagyecsedi Rákóczi Mgtsz kertészeti ágazatvezetője, *Zsigmond Attila* (Budapest 5. vk.), a Budapest Galéria főigazgatója, *Filló Pál* (Budapest, 18. vk.), az Athenaeum Nyomda korrektor főrevizora, *Boros László* (Budapest, 26. vk.), a Posta Kísérleti Intézetének műszaki ügyintézője és *Kosár István*, (Tolna m., 3. vk.), a bátaszéki Búzakalász Mgtsz gépszerelője.

A vitát követően *Beck Tamás* kereskedelmi miniszter válaszolt a felvetett kérdésekre, észrevételekre. A Budapesten kívüli térségek fejlődési lehetőségeivel kapcsolatban hangsúlyozta: mindent meg kell tenni azért, hogy a vidék minél nagyobb arányban részesüljön a világkiállítás hasznából. Ma még nincsenek kész tervek erre, de a kormány minden megvalósítható javaslatot figyelembe vesz.

Ezután határozathozatal következett. Az Országgyűlés 15 ellenszavazattal, 71 tartózkodás mellett tudomásul vette a kereskedelmi miniszter tájékoztatóját az 1995-ben megrendezendő Budapest–Bécs világkiállítás előkészületeiről. A határozatban a képviselők felhívták a figyelmet arra, hogy az előkészületi munkák

(Folytatás a 2. oldalon)

A tartalomból:

A közrend és a közbiztonság javítása a megyében politikai feladat
(3. oldal)

●

Nyugati autók vámkezelése Pécsett
(5. oldal)

●

Mi van Agassival?
(8. oldal)

Gorbacsov Kubába és Londonba látogat

Mihail Gorbacsov április 2–5. között hivatalos, baráti látogatást tesz Kubában, s ezt követően, április 5–7. között Londonba látogat – jelentették be csütörtökön hivatalosan Moszkvában.

Vagyim Perfiljev külügyi szóvivő fontos állomásnak minősítette a látogatást a szovjet–kubai baráti kapcsolatok, együttműködés fejlesztése terén. Hangsúlyozta azt is, hogy *Fidel Castro* nemrég járt a Szovjetunióban, Mihail Gorbacsovnak viszont ez az első kubai útja.

Mihail Gorbacsov hivatalos londoni látogatását is decemberre tervezték – folytatta Perfiljev, kitérve arra, hogy akkor nagy várakozás előzte meg ezt az utat. A kétoldalú kapcsolatok az azóta eltelt időszakban felfelé íveltek. Nagy-Britannia jelentős erkölcsi és anyagi támogatást nyújtott az örményországi földrengés károsultjainak. A szovjet–brit kapcsolatokban kovácsolódott új tőke konkrét megállapodásokban ölthet testet a csúcstalálkozó során – hangsúlyozta a szóvivő.

A Baranya Megyei Tanács elnöke fogadta az Egyesült Államok nagykövetét



Mark Palmer (balról a második) a pécsi alternatív csoportok képviselőivel találkozott tegnap délután a HNF Baranya Megyei Bizottsága székházában — Fotó: Proksza László

Mark Palmer Pécsett

Eszmecsere az alternatív szervezetek és értelmiségi fiatalok képviselőivel

Pécsre látogatott tegnap *Mark Palmer*, az Egyesült Államok magyarországi nagykövete. Kíséretében volt *Jeanne Schulz*, az amerikai külügyminisztérium magyar ügyek referense, *Francisco Gonzales* politikai attasé, valamint *Zemplényi Tamás*, a követség politikai munkatársa.

A nagykövetet és kíséretét délelőtt 11 órakor *Piti Zoltán*, a Baranya Megyei Tanács elnöke fogadta hivatalában. Rövid tájékoztatást adott a megyéről, Baranya iparának és mezőgazdaságának jellemzőiről és helyzetéről. Beszélt a helyi politikai változásokról, a demokratizálódásról. A nagykövet többek között a gazdasági együttműködés jelentőségéről, valamint arról tett említést, hogy a változásokat nagy szimpátiával figyeli az Egyesült Államok kormánya és segíteni szeretné ezeket a változásokat.

A kora délutáni órákban a pécsi Janus Pannonius Tudo-

(Folytatás a 2. oldalon)



Koncertet adott tegnap este a Berlini Kamaraegyüttes Pécsett, a Művészetek Házában. (Tudósítás az 5. oldalon.) — Proksza László felvétele

Befejeződött az Országgyűlés ülésszaka

(Folytatás az 1. oldalról.)

helyzetéről ismételten kapjon tájékoztatást az Országgyűlés.

Elsőként *dr. Vona Ferenc* (Pest m., 16. vk.), ráckevei körzeti állatorvos interpellált a ráckevei (soroksári) Duna üdülőkörzet fejlesztési támogatását kérve.

Beck Tamás kereskedelmi miniszter írásban válaszolt Vona Ferenc felvetésére.

Pregun István (Szabolcs-Szatmár m., 1. vk.), a nyíregyházi Görögkatolikus Hittudományi Főiskola rektora, az egyházi középiskoláknak nyújtott állami költségvetési támogatás emelése tárgyában interpellált a pénzügyminiszterhez.

Villányi Miklós pénzügyminiszter válaszában indokoltnak tartotta, hogy az egyházi iskolák állami támogatásának feltételeit a jövőben a tanulói létszám függvényében határozzák meg.

Fenyvesi Henrik (Somogy m., 7. vk.), a balatonszárszói Vörös Csillag Mgtsz elnökhelyettese, a Balaton-parti települések zártkertjeinek beépítése tárgyában interpellált Derzsi András közlekedési, hírközlési és építésügyi miniszterhez.

Válaszában a miniszter rámutatott, hogy 1989. január 1-jétől korlátozás alá eső települések azon területrészein, ahol a vezetékes ivóvízellátás biztosított, a szennyvízelvezetés céljára szolgáló közcsatorna megépült és megfelelő a szennyvíztisztítás, lehetőség van a szálláshelyek növelését szolgáló, új épületek létesítésére.

Antal Imre (Pest m., 19. vk.), a Mezőgép Érdi Gyáregységének igazgatója, a parlament novemberi ülésszakán interpellált a kereskedelmi miniszterhez a szeszesitalok reggel 9 óra előtti árusítási tilalmának megszüntetése tárgyában.

Bejelentette, hogy a kereskedelmi tárca korábbi álláspontja szerint kezdeményezi a rendelet érintett paragrafusának hatályon kívül helyezését.

Szabó Kálmán (Budapest, 36. vk.), a Marx Károly Közgazdaságtudományi Egyetem tanszékvezető egyetemi tanára az állami vállalatok érdekeltségeinek külföldiek részére történő eladásával kapcsolatban interpellált.

Villányi Miklós pénzügyminiszter válaszában elmondta: állami vállalatok érdekeltségeinek külföldi értékesítésére mind ez ideig csupán előkészületek történtek. Ez ugyanis nem azonos vegyesvállalatok alapításával. Amennyiben az állami vállalat egyes érdekeltségeit reális áron adják el, az nem csökkenti a nemzeti vagyont.

Winkler László (Győr-Sopron m., 8. vk.), a Mosonmagyaróvári Fémszerelvénygyár művezetője a hegyeshalmi közúti határátkelőn kialakult forgalmi helyzet tárgyában címzett interpellációt a pénzügyminiszterhez, a Parlament elmúlt ülésszakán. Akkor a miniszteri választ sem a képviselő, sem pedig az Országgyűlés nem fogadta el. Az interpellációban foglalt kérdések vizsgálatát az Országgyűlés a kereskedelmi bizottság hatáskörébe utalta.

Winkler László ezúttal a bizottság jelentését elfogadta.

Somlai Gyula (Vas m., 6. vk.), a Húscsibenevelő Társaság Sárvári Baromfifeldolgozó Vállalatának igazgatója az élelmiszergazdaság támogatáscsökkentése tárgyában interpellált a pénzügyminiszterhez. Az interpellációkra *Villányi Miklós* válaszolt.

Balogh Gábor (Baranya m., 9. vk)

Balogh Gábor (Baranya m., 9. vk.), a Mohácsi Farostlemezgyár műszaki igazgatóhelyettese a jövedelemadó-törvény módosítása tárgyában interpellált Villányi Miklóshoz. Kifogásolta, hogy a bérből és fizetésből élők mintegy 40 százaléka nem részesülhet közműfejlesztési visszatérítésben, mert jövedelmük nem éri el az adósáv alsó határát.

Válaszában a miniszter elismerte, hogy az adóból levonható különböző kedvezmények nem érvényesíthetők az alacsony jövedelműeknél. Villányi Miklós azt mondta: jelenleg nem lát lehetőséget arra, hogy az adót nem fizetők az adórendszeren belül részesüljenek kedvezményben. Ehhez be kellene vezetni a negatív adó intézményét. Tovább vizsgálják azonban, hogy a helyi tanácsok bevonásával milyen feltételekkel lehetne igazságossá tenni a kedvezményeket – mondta a miniszter.

Sajtótájékoztató a sztrájktörvényről

Halmos Csaba államtitkár, az Állami Bér- és Munkaügyi Hivatal elnöke, Nagy Sándor, a SZOT főtitkára és Tallóssy Frigyes, az Országgyűlés jogi, igazgatási és igazságügyi bizottságának tagja, csütörtökön a parlamenti ülés szünetében sajtótájékoztatón válaszolt a szerdán elfogadott sztrájktörvénnyel kapcsolatos kérdésekre.

Balogh Gábor nem fogadta el a miniszter válaszát, miként a képviselők sem: 127-en elutasították a választ, 87-en elfogadták és 54-en tartózkodtak. Ezért az ügyrend értelmében az illetékes terv- és költségvetési bizottsághoz utalták az interpellációt.

Filló Pál (Budapest, 18. vk.), az Athenaeum Nyomda korrektor-főrevizora a Szerbhorvát Általános Iskola és Gimnázium rekonstrukciójának felgyorsítása ügyében interpellált.

Czibere Tibor művelődési miniszter válaszában elmondta, hogy a nemzetiségi iskola felújítását eddig az anyagi lehetőségek korlátozták. A minisztérium központi keretből finanszírozza a rekonstrukciót. A felújított nemzetiségi iskolában várhatóan 1992-ben kezdődhet meg a tanítás.

Biacs Péter (Budapest, 30. vk.), a MÉM Központi Élelmiszeripari Kutatóintézetének főigazgatója az ólommentes benzin előállításának növelése tárgyában interpellált az ipari miniszterhez.

Szabó Imre ipari minisztériumi államtitkár válaszában kifejtette: az ólomszegény benzin már nálunk is 0,15 gramm/liter ólmot tartalmaz, akárcsak egész Európában. Belföldön tavaly 17 ezer tonna ólommentes benzint értékesítettek, mert nem volt többre igény. A cél azonban az európai követelményszintnek megfelelően nálunk is a motorbenzin ólomtartalmának drasztikus csökkentése.

Kiss Imre (Borsod-Abaúj-Zemplén m., 26. vk.), a Mezőkövesdi Áfész nyugalmazott elnöke a Mezőkeresztes–Mezőnyárád vasútállomás utasváró épülete és magasított peronja megépítésének tárgyában interpellált.

Derzsi András közlekedési, hírközlési és építésügyi miniszter közölte, hogy a Mezőkeresztes–Mezőnyárád vasútállomáson a MÁV mintegy négymillió forintos költséggel megépít egy 240 négyzetméteres, központi fűtéssel és pénztárral ellátott utasvárót.

Várhegyiné Viski Ildikó (Győr-Sopron m., 2. vk.), a Graboplast Pamutszövő és Műbőrgyár minőségellenőre a győri helyi autóbuszközlekedési díjak egységesítése tárgyában interpellált a közlekedési, hírközlési és építésügyi miniszterhez, valamint az Országos Árhivatal elnökéhez.

Derzsi András, az Országos Árhivatal elnökének egyetértését is tolmácsolva elmondta, hogy az Országos Árhivatallal és a Pénzügyminisztériummal együtt ez év szeptember 30-ig felülvizsgálják, s a városok agglomerációjára vonatkozóan kidolgozzák az igazságosabb elővárosi, város környéki díjrendszer alkalmazásának feltételeit.

Simon Péter (Borsod-Abaúj-Zemplén m., 23. vk.), a Tiszai Vegyi Kombinát pártbizottságának titkára a lakásvásárlás feltételeinek megváltoztatásáról szóló kormányrendelet tárgyában intézett interpellációt a pénzügyminiszterhez.

A tervezet államigazgatási egyeztetése megtörtént, a javaslatot a Minisztertanács hamarosan tárgyalja – mondta Villányi Miklós.

Dr. Varga János (Pest m., 11. vk), a Pest Megyei Állat-egészségügyi és Élelmiszer-ellenőrző Állomás kerületi főállatorvosa Monorierdő környezetszennyeződésével, illetve az okozott károk felszámolásával kapcsolatban interpellált a környezetvédelmi és vízgazdálkodási miniszterhez.

Maróthy László környezetvédelmi és vízgazdálkodási miniszter elmondta, hogy a helyszínen maradt mintegy 300 köbméternyi szennyezett földet – amelyet eddig is a körülményekhez képest szakszerűen tároltak – a március 1-jén megnyílt aszódi veszélyeshulladék-lerakóban helyezik el véglegesen, a kárt okozók költségén.

Kovács Lászlóné (Budapest, 7. vk.), a Meggyfa utcai Napközi otthonos Óvoda óvónője a lakáscélú támogatásokkal kapcsolatban intézett interpellációt a pénzügyminiszterhez.

Erre *Villányi Miklós* válaszolt.

A képviselőnő nem fogadta el a miniszter válaszát, az Országgyűlés 17 ellenszavazattal, 69 tartózkodás mellett tudomásul vette a miniszteri választ. *Fehér Tibor* (Veszprém

Szirtesné dr. Tomsits Erika (Budapest, 22. vk.), a Semmelweis Orvostudományi Egyetem II-es számú gyermekklinikájának tanársegédje a sajtótörvény, a gazdasági társaságokról szóló törvény és az egyesülési törvény ellentmondása tárgyában interpellált az igazságügyminiszterhez.

Az interpellációra Kulcsár Kálmán válaszolt.

Ladányi József (Borsod-Abaúj-Zemplén m., 25. vk.), megyei tanácselnök interpellációjában szorgalmazta a 3-as számú főközlekedési út mezőkövesdi átvezető szakaszának tehermentesítését, a várost elkerülő útszakasz megépítését.

Derzsi András rövid válaszában elmondta, hogy a várost elkerülő útszakasz megépítéséhez szükséges pénz rendelkezésre áll, ám a kivitelezést akadályozza, hogy a tervezett tehermentesítő út mellett lakók az építési engedélyt megfellebbezték.

Südi Bertalan (Bács-Kiskun m., 12. vk.), a jánoshalmi Petőfi Mgtsz MSZMP bizottságának titkára az önkéntes tűzoltók tiszteletdíjának személyi jövedelemadó-alap alóli kivonásának tárgyában interpellált a pénzügyminiszterhez.

Villányi Miklós szerint a tiszteletdíj indokoltan képez jövedelemadó-alapot. A belügyminiszterrel együttesen ugyanakkor meg fogja vizsgálni, hogy ez a díj vajon nem költségtérítés jellegű-e, mert ez esetben mentesíthető.

A nyugdíjasokról történő szociális gondoskodás és az új gyógyszerrendelet, illetve a szociális segélyezés egyszerűsítése, valamint a gyógyszerárak kompenzálására alkalmazott segélyezési rendszer tárgyában közösen interpellált a szociális és egészségügyi miniszterhez *Gregor Péter* (Budapest, 35. vk.), a Magyar Optikai Művek csoportvezetője, *dr. Kollár Katalin* (Budapest, 53. vk.), a Fővárosi Bajcsy-Zsilinszky Kórház-Rendelőintézet XVII/IV. gyermekrendelőjének vezető orvosa és *Moravcsik Ferencné* (Bács-Kiskun m., 19. vk.), a Magyar Vöröskereszt kiskörösi városi vezetőségének titkára.

Az interpellációkra Csehák Judit szociális és egészségügyi miniszter válaszolt.

Vodila Barna (Borsod-Abaúj-Zemplén m., 15. vk.), a Borsod-Abaúj-Zemplén Megyei Tanács vb edelényi járás hivatalának nyugalmazott elnöke az új nyugdíjtörvény előkészítése tárgyában interpellált a szociális és egészségügyi miniszterhez.

Hangsúlyozta: a jelenlegi nyugdíjtörvény sürgős módosításra szorul. A legnagyobb gond és megoldásra váró feladat ma a 4000 forint alatti nyugdíjban részesülő 1 millió 400 ezer ember sorsa.



Varga Imre, Grósz Károly és Nyers Rezső az ülésteremben
MTI TELEFOTO

További interpellációk: *Novák János* (Budapest, 54. vk.), *Lásztity Radomir* (Budapest, 31. vk.).

Ezután a kérdések következtek. *Sztrapák Ferenc* (Bács-Kiskun m., 5. vk.), az igazságügyminisztertől kérdezte: hol vannak a koncepciós perek iratai, mit tesznek azért, hogy előkerüljenek a szégyenteljes ügyek dokumentumai. A koholt vádak alapján meghurcolt emberek között ma is vannak olyanok –, folytatta a kérdező –, akik még nem kaptak teljes jogi elégtételt. Mikor és hogyan kívánják ezt pótolni?

Kulcsár Kálmán válaszában elmondta: az Igazságügyi Minisztérium munkatársai alapos vizsgálatot folytattak azokon a helyeken – bíróságokon, levéltárakban –, ahol fellelhetők lehetnek a szóban forgó periratok. Mindezek alapján mondható: ezeket az iratokat általában úgynevezett lajstromkönyvekben tartották nyilván. Ezek jelentős részét megtalálták, más részük azonban egyelőre nincs meg, többet kiselejtezték. A lajstromkönyvekből pontosan kiderül, hogy mi került a bíróságokra, ott van-e még, s ha nincs, onnan hova került.

Az ártatlanul elítéltek jogorvoslatával kapcsolatban a miniszter elmondta: kormányhatározat rendeli el, hogy tekintsenek át minden olyan (1946 és 1962 között keletkezett) ügyet, amely nagy valószínűséggel koncepciós elemet tartalmaz.

Kérdést tett fel még *Kovács László* (Pest m., 20. vk.), *Tóth György* (Szolnok m., 7. vk.)

A kérdésekre *Kulcsár Kálmán* válaszolt. A további kérdésfeltevők: *Biacs Péter* (Budapest, 30. vk.), *Filló Pál* (Budapest, 18. vk.), *Balogh László* (Békés m., 14. vk.), *Kovács András* (Heves m., 10. vk.), és *Bödőné Rózsa Edit* (Csongrád m., 3. vk.).

Bódi János (Baranya m., 11. vk)

Bódi János (Baranya m., 11. vk.), a szociális és egészségügyi miniszterhez intézte kérdését: milyen intézkedéseket tesznek a mentőszolgálat technikai fejlesztésére, különös tekintettel az elavult Nysa-mentőkocsik kicserélésére. *Csehák Judit* válasza: a mentőszolgálat a Mercedes romhamkocsik mellett 1000 Nysa-járművet is használ, és ezek a kocsik valóban nem felelnek meg a korszerű betegszállítás követelményének. Igaz, még az idén is vásárolunk 100 millió forintért kétszázat a Nysákból, de mivel ismeretes, hogy a gyártó rövidesen felhagy előállításukkal, versenytárgyalást írtunk ki a további mentőautó-beszerzésekre. A mentőszolgálat gépkocsijai évente összesen 50 millió kilométert futnak, igen leterheltek, és minden évben legalább kétszázat kell korszerűbbre cserélni. A betegszállítás gyorsítása érdekében – persze, ahol lehetőség van arra – tervbe vették azt is, hogy a társadalombiztosítással közösen kifizetik a magángépkocsikkal, illetve taxikkal való fuvarozást. Így a betegeket megkímélnék a nagy várakozási időtől, s ezzel a kiszolgáltatottságtól is. A mentőszolgálat az idén fejleszti a légi betegszállítást is, rövidesen új repülőt és helikoptereket állítanak munkába.

Ezután kérdést tett fel még: *Biacs Péter* (Budapest, 30. vk.), *Kiss István* (Bács-Kiskun m., 18. vk.), *Pölásné Krizsán Ildikó* (Budapest, 60. vk.), *dr. Balogh Károly* (Győr-Sopron m., 11. vk.).

Végezetül Szűrös Mátyás, az Országgyűlés elnöke visszatért Técsy László (Szabolcs-Szatmár m., 19. vk.) szerdai javaslatára, amelyben a képviselő azt indítványozta: hozzanak létre egy ideiglenes bizottságot, amely javaslatot tenne arra, hogy az Országgyűlés mit vállaljon hátralevő hivatali idejében.

Szűrös Mátyás azt ajánlotta: az Országgyűlés elvben értsen egyet az indítvánnyal. Egyben felkérte az állandó bizottságokat, hogy legközelebbi ülésükön jelöljenek ki egy-egy képviselőt, aki részt venne ennek az ideiglenes bizottságnak a munkájában. A bizottság megalakulását a parlament áprilisi ülésszaka hagyhatná jóvá. A törvényhozók közfelkiáltással jóváhagyták Szűrös Mátyás javaslatát.

Sajtótájékoztató a világkiállításról

Azt követően, hogy az Országgyűlés elfogadta a kereskedelmi miniszter tájékoztatóját a Budapest–Bécs világkiállítás előkészületeiről, a parlamenti munka szünetében Somogyi László volt építésügyi és városfejlesztési miniszter válaszolt az újságírók kérdéseire. Arra a kérdésre: mi a garancia, hogy a beruházásokra fordított pénz egy része korrupció következtében nem fog elveszni, Somogyi László elmondta: ettől a veszélytől nem kell tartani, a megalakuló részvénytársaság, s az egyes vállalkozásokba bekapcsolódó külföldi befektetők valószínűleg vigyázni fognak a saját pénzükre.

A Ház elnöke ezzel bezárta a parlament márciusi ülésszakát – amelyen Szűrös Mátyás, Jakab Róbertné és Horváth Lajos felváltva elnökölt –, egyben tájékoztatta a törvényhozókat, hogy a következő ülésszak előreláthatóan április végén lesz.

Mark Palmer Pécsett

(Folytatás az 1. oldalról)

mányegyetem Tanárképző Karának angol szakos hallgatóival találkozott, délután pedig a HNF Baranya Megyei Bizottságának székházában alternatív szervezetek és különböző csoportosulások képviselői várták a vendégeket kötetlen véleménycserére. Mindenekelőtt Mark Palmer elmondta, hogy nagy érdeklődéssel figyeli azokat a változásokat, amelyek most Magyarországon végbemennek, s részéről szeretne minden tőle telhetőt megtenni, hogy ezt a folyamatot segítse. Azért jött el szívesen munkatársaival együtt Pécsre, hogy minél több területről informálódjanak.

A több mint két óra hosszáig tartó eszmecserén felvetett témák és kérdések igen sokfélék voltak, igen sok aktuális és jelenleg mindenkit foglalkoztató problémát vetettek fel. (A tudósító igencsak nehéz helyzetben van, hogy a sok fontos és érdekes témából mit emeljen ki?)

Például többen többféleképpen kérdezték, mi módja lehet a segítségnek, a talpraálláshoz szükséges amerikai tőke beáramlásának? Mi a véleménye Magyarország esetleges semlegességéről? Miért nem tesz hatékonyabb intézkedéseket az Egyesült Államok Románia emberi jogot sértő ténykedése ellen?

A nagykövet válaszait és véleményét csak röviden summázva: Önök minél messzebb haladnak a reformban, annál nagyobb érdeklődést váltanak ki a világban, s ez az érdeklődés majd a tőkét is ide vonzza. Meg kell teremteni az igazi demokráciát, mert enélkül gazdasági fellendülés nem lehetséges.

A segítségnek már eddig is több módja kitapintható, például már működnek, vagy szerveződőben vannak magyar–amerikai vegyes vállalatok. Amerikai szakemberek kezdeményezésére jött létre például a budapesti menedzser iskola, s már eddig is több magyar fiatalnak biztosítottak amerikai ösztöndíjat – amelyeknek számát természetesen növelni szeretnék. A közeljövőben jelentős tőkével rendelkező üzletemberek látogatnak Magyarországra tájékozódni.

A nagykövet hangsúlyozta, hogy nem hivatalos állásfoglalás, hanem egyéni véleménye, hogy a semlegességet egyelőre nem tartja reálisnak. A csapatkivonásokra kell most összpontosítani, s az olyan nyitásokat tartja jó lépésnek, mint amilyent Magyarország tett Izrael és Dél-Korea felé.

A romániai helyzettel kapcsolatos kritikára azt mondta, hogy Amerika már akkor figyelmeztette Romániát, amikor a magyar hivatalos politika még erről nem beszélt, s ő személy szerint már 1982-ben tárgyalt Ceausescuval, s kioktatta az emberi jogokat illetően akkor, amikor a magyar politikusok még valamennyi nemzetközi fórumon erről mélyen hallgattak.

Sok kérdésre adott válaszok lényege: meg kell teremteni az abszolút demokráciát, le kell építeni a bürokráciát és az állami támogatásokat. Hagyni kell, hogy a vállalatok, ha sikeresek, keressenek sok pénzt, ha nem, bukjanak meg. Így jöhet létre egy egészségesen működő gazdaság.

Mark Palmer a késő esti órákban egyetemi hallgatókkal és fiatal értelmiségiekkel találkozott.

S. Zs.

Ülést tartott az MSZMP Baranya Megyei Bizottsága

A közrend és közbiztonság javítása a megyében politikai feladat

A testület fontosnak tartja a bűncselekmények megelőzését, visszafogását – Jelentés a jelölőbizottság munkájának tapasztalatairól – Vita a KB állásfoglalásairól – Az MSZMP és a megyében működő alternatív szervezetek, mozgalmak viszonyának időszerű kérdései

Végül is a javaslatot – amely elsőként szerepelt a napirendi pontok között az MSZMP Megyei Bizottsága tegnapi ülésén: *a közrend és a közbiztonság helyzetének javítására irányuló politikai feladatok* – az előterjesztett formában nem fogadta el a pártbizottság, s ennek magyarázata tulajdonképen egyszerű. A lényeget *dr. Szirtes Gábor*, a pártbizottság titkára fogalmazta meg –, aki e napirendi pont tárgyalásakor elnöke volt az ülésnek –, amikor azt javasolta vitazárójában: a javaslatban szereplő mondat *helyett* („A megyei pártbizottság a közrend, közbiztonság helyzetét elemezve megállapította, hogy az a romló tendencia ellenére *alapvetően kiegyensúlyozott.")* a testület ezt a megfogalmazást fogadja el: „A megyei pártbizottság a közrend, a közbiztonság helyzetét elemezve megállapította, hogy az *romló tendenciát mutat.*"

Igen nehéz megállapítani, hogy mit nevezünk közrendnek és közbiztonságnak. Mindenesetre a tegnapi ülésen az is elhangzott, hogy aligha választható el ettől az állampolgári gondolkodás, rendkívül szoros kölcsönhatás van a közrend és közbiztonság helyzete, illetve a társadalom *politikai, gazdasági, morális állapota* között. Mindez arra késztet, hogy a korábbi gyakorlattal szemben a közrendet, a közbiztonságot szélesebben értelmezzük.

A javaslatot egy különbizottság – tagjai valamennyien e szakterületek művelői – készítette el, a pártbizottsági ülés megítélése szerint nagyon alapos, gondos munkával. Egyik tagja, *dr. Bodnár Imre*, a JPTE Állam- és Jogtudományi Karának oktatója, hozzászólásában külön is felhívta a testület figyelmét arra – s ez önmagában is jelzi a társadalom e részterülete tisztánlátásának szükségességét –: ha a közrend, a közbiztonság helyzete nem javul, azzal kell számolni, hogy az állampolgárok közömbössége tovább mélyül, az MSZMP politikájához való affinitásuk tovább csökken.

A témához egyébként számosan szóltak hozzá. *Dr. Gyöngyösi János* ezredesnek, a Baranya Megyei Rendőr-főkapitányság vezetőjének véleménye szerint a közrend, a lakosság nyugalmának biztosítása *„alapellátási cikk"*-nek tekintendő. Foglalkozott azzal is, mit tekinthetünk kiegyensúlyozott helyzetnek: mert ha a közrend és közbiztonság állapotát a 10 évvel ezelőttihez, illetve a bűnüldözés területén dolgozó szakembereknek saját magukkal szembeni elvárásaihoz viszonyítjuk, akkor nem beszélhetünk kiegyensúlyozottságról. Ráadásul – s a felszólalók közül többen is – ilyen, vagy olyan oldalról – foglalkoztak prognózisokkal – az előrejelzések szerint az ezredfordulóra *a bűnügyileg legfertőzöttebb réteg*, a cigányság létszáma a lakosság egytizedére emelkedik, s a jelenlegi bűnügyi statisztikák alapján ez komoly előrekészülést igényel.

Pesti József, a kátolyi mgtsz dolgozója éppen a megelőzés szükségessége érdekében fejtette ki nézetét: a rendőrség tekintélye ugyancsak hiányos. *Dr. Jegesy Andrea*, a POTE adjunktusa szerint nem bizonyult igaznak, hogy a szocialista társadalomban automatikusan csökkenni fog a bűncselekmények száma, s amikor ez már nyilvánvalóvá vált, *mélyen hallgattunk róla.* Most pedig azzal kell szembenéznünk Magyarországon, hogy az eddigieknél jóval szélesebb körben számolhatunk társadalmi beilleszkedési zavarokkal, s ennek természetesen kihatásai vannak a közrend, a közbiztonság helyzetére.

Volt olyan hozzászólás is a vita során – *Varjú László*, a MÉV dolgozója –, amely szerint *a helyzet rosszabb*, mint ahogy azt a pártbizottság elé kerülő elemzésből következtetni lehet, s bár ezzel a szakemberek tisztában vannak, de csak „saját körön" belüli beszélgetések szintjéig. Ugyancsak a rejtve maradó, ám nyugtalanítónak mondható jelenségekkel foglalkozott *dr. Szabó József* nyugdíjas, aki szerint – személyes információira támaszkodva – több olyan bűncselekmény volt a megyében, amelyek során fegyvert, lőszert, robbanószert tulajdonítottak el, mint amennyiről a hivatalos tájékoztatás számot ad, s ebből csak arra lehet következtetni, hogy lényegesen többen tartanak birtokukban illegálisan fegyvert, mint gondolnánk.

Hogy mi minden befolyásolhatja a közrendről és a közbiztonságról alkotott képet, azt statisztikák tömege jelzi. Ám ha a bűnözési helyzet olyan, amilyen, a bűnüldöző és igazságszolgáltató szervek kapacitása olyan, amilyen, logikus a kérdés – s tette fel az előterjesztés szóbeli kiegészítése során *dr. Kósa Ferenc* megyei főügyész –: mit tekintünk *fontos* bűncselekménynek? Mert ha valakitől ellopnak két tyúkot – ez neki fontos. De közben a rendőrség teljes apparátusa egy komoly bűnügyben nyomoz... Milyen büntetőpolitikai gyakorlat jelenthet komolyabb prevenciót? E téren mindenesetre cél: a kisebb súlyú bűncselekmények miatt minél gyakrabban alkalmazni a pénzbüntetést, illetve csökkenteni a rövid időtartamú és a felfüggesztett szabadságvesztés-büntetések számát.

A vita során elhangzott kiegészítésekkel a különbizottság a legközelebbi megyei pártbizottsági ülés elé terjeszti a közrend és a közbiztonság helyzetével összefüggő politikai feladatokról készített javaslatát.

A jelölőbizottság javaslatai a munkamódszer javítására

Dr. Vida József, a jelölőbizottság elnöke beszámolt arról, hogy 1988. december 28. és 1989. január 10. között a jelölőbizottság elbeszélgetett a pártbizottság tagjaival, kikérve véleményeiket a végrehajtó bizottság új tagjaira. Az elbeszélgetések alkalmával számos olyan javaslat, észrevétel, bírálat és értékelés hangzott el a testületek és tagjaik munkájával kapcsolatban, melyeket összegeztek és a korábbi elhatározásnak megfelelően tegnapi jelentésükben a megyei pártbizottság elé terjesztettek. A jelentés többek között foglalkozik a pártbizottság és a végrehajtó bizottság, a pártapparátus feladat- és munkamegosztásával, illetékességével kapcsolatos véleményekkel, továbbítja azokat a nézeteket, melyek a megyei pártbizottság testületéről és munkájáról fogalmazódtak meg, összegzi a végrehajtó bizottság tevékenységével kapcsolatos észrevételeket. Mindezekre támaszkodva tett javaslatokat a jelölőbizottság a testületek és az apparátus munkamódszerének és stílusának további javítására. A vitában felszólaló *dr. Dányi Pál* első titkár, *Czigler János*, a villányi tsz elnökhelyettese, *Czégény József*, a megyei fegyelmi bizottság elnöke, *dr. Koltai Dénes*, a Pécs Városi PB első titkára, *dr. Szabó József*, *Kiss György*, a megyei pártbizottság osztályvezetője megfogalmazták, hogy a jelölőbizottság munkája, jelentése sok segítséget nyújt a testületek, az apparátus munkájának javításához. A végrehajtó bizottság tagjai már korábban megismerkedtek ezekkel a tapasztalatokkal és azokat megvitatva vontak le megfelelő következtetéseket a testületre. A pártbizottság ülésének elnökletét e napirendtől átvevő *dr. Geisz Mihály* megyei titkár javaslatait elfogadva a pártbizottság a jelentést hasznosnak tartotta és állást foglalt tartalmának további figyelemmel kísérésére.

Nézetek a KB vitaanyagairól

A pártbizottság tagjai tájékoztatásként megkapták az MSZMP Baranya Megyei Végrehajtó Bizottságának véleményeit összegző írásos anyagot a munkahelyi és a lakóterületi pártalapszervezetek szerepéről, tevékenységéről, feladatairól; a párt választási rendszeréről.

Dr. Jerszi István, a megyei pártbizottság titkára előterjesztése alapján vitatták meg a KB-nak a politikai rendszer reformjának időszerű kérdéseivel kapcsolatos állásfoglalását és a párton belüli platformszabadságról szóló anyagot. A megyei titkár szóbeli bevezetőjében többek között arra hívta fel a figyelmet, hogy a politikai rendszer mélyreható változására azért van szükség, mert jelentős eredményeink, az ország fejlesztésében elért történelmi jelentőségű haladás ellenére az elmúlt egy-másfél évtized során fokozatosan gazdasági-politikai válság alakult ki hazánkban. Ez hozta felszínre a szocializmus eddigi társadalmi-politikai rendszere működésének elégtelenségeit. A fordulat elkerülhetetlenné vált, s ez egyszerre igényli a gazdaság, a társadalom, a politika, szellemi és morális viszonyainak megújulását is. A tavalyi országos pártértekezlet óta felismerésre került, hogy a társadalomban igény van az eltérő gazdasági és politikai érdekek pártokban szervezett megjelenítésére is. Ezért kell foglalkozni a többpártrendszer kialakulásának folyamatával, megfogalmazni az MSZMP feladatait a többpártrendszer viszonyai között. Utalt arra, hogy a megyei pártbizottság kissé megkésett ennek a vitaanyagnak a véleményezésével, de azért az elhangzottakat a témát tárgyaló KB-ülés előtt felterjesztik. Ezt követően foglalkozott a KB megbízásából kiküldött munkabizottságnak a platformszabadság érvényesítésével kapcsolatos javaslataival. Felhívta a figyelmet arra, hogy a platformszabadság eddigi felfogásunkhoz, gyakorlatunkhoz képest lényeges újdonság, ezért fogalmát, megvalósításának szervezeti, eljárási eszközeit, módszereit, lehetőségét és korlátait alapos vitákban, vélemények cseréjében kell tisztázni, pontosítani, és ehhez kér segítséget a különbizottság.

Balassa Mihály, Pécs-bányaüzem főmérnök-helyettese felszólalásában a párton belüli egység fontosságát hangsúlyozta. Szerinte ez nem zárhatja ki a vitát, az önálló vélemények megfogalmazását, az egyéni nézetek kifejtését. Különösen azt tartotta szükségesnek, hogy a pártalapszervezetek politizáló magatartásának fejlesztése kapjon nagyobb segítséget, mert szerinte enélkül nem tud a pártélet aktívabbá, tartalmasabbá válni. A párt vezető testületeinek jobban kell javaslataikat, kritikai észrevételeiket figyelembe venni. *Kovács István*, a MÉV pártbizottságának titkára kifejtette: nem tudja támogatni azt az elvet, mely a pártdemokráciának a platformszabadsággal történő kiterjesztését javasolja. Véleménye szerint a párton belüli demokratikus centralizmus elve megfelelő lehetőséget biztosít a vitákra, a nézetek szabad kifejtésére. Inkább azt javasolta, hogy az embereket nap mint nap közvetlenebbül foglalkoztató kérdésekről kellene a KB-nak vitákat kezdeményezni, megfelelő válaszokat adni. *Török József*, a Pannon Volán autóbuszvezetője tájékoztatást adott azokról a vitákról, melyek a vállalat pártalapszervezeteiben a KB állásfoglalásairól lezajlottak. Utalt arra a tanulságra, hogy a párttagság az MSZMP-től aktívabb, kezdeményezőbb politikát vár. Sokak szerint az országos pártértekezlet óta várt több intézkedés meghozatalára nem került sor. Ez a vélemények szerint gyengíti a párt tekintélyét, csökkenti iránta a bizalmat. Ilyen körülmények között igen nehéz, hogy megőrizze a társadalomban vezető szerepét, pedig erre a párttagok szerint a jövőben is nagy szükség van. Az alapszervezeteikben lezajlott viták alapján tett javaslatot a dokumentumok megfelelő átdolgozására. *Móricz Ottó* szakmunkásintézeti igazgató kifejtette: tudomásul kell venni, hogy platformok léteznek az MSZMP-ben, nagy hiba lenne erről megfeledkezni. Ezért ő a platformszabadságról kibocsátott vitaanyag elvi megállapításaival egyetért. Véleménye szerint az MSZMP nem fog tudni továbbfejlődni, ha a platformszabadságot nem hagyja jóvá. *Földes Andrásné* nyugdíjas fontosnak tartotta, hogy a KB dokumentumairól komoly vita legyen a testület ülésén, mert nagyjelentőségű politikai kérdésekben kell állást foglalni. Azonban kevésnek találta erre a rendelkezésre álló időt, hogy szembesülhessenek egymással a eltérő nézetek, vélemények. Ezért azt javasolta, hogy a pártbizottság egy későbbi időpontban ismételten tűzze napirendre a pártviták megyei tapasztalatainak elemzését. *Dr. Román Lászlóné*, a megyei könyvtár igazgatója úgy vélte, hogy a pártbizottság még nincs abban a helyzetben, hogy végleges véleményt alakíthasson ki a platformszabadságról, mert nem rendelkeznek tagjai kellő ismeretekkel az ezzel kapcsolatos alapszervezeti vitákról. Ezért ő is helyeselte, hogy a testület ismét tűzze napirendre ezt a témát. Ugyanakkor kifejtette azt a véleményét, hogy a párton belüli demokrácia fontos részének tartja a platformszabadságot, s szerinte ez nem mondhat ellent a pártegységnek. E tekintetben az eszmei-politikai egység alakulását tartja fontosnak, mely kialakíthatja a cselekvési egységet, s e tekintetben a platformok nyílt vitája segítheti elő a helyes politikai magatartás kialakítását. A platformszabadságot ő a pártdemokrácia fontos intézményének tartja. *Dr. Szirtes Gábor* arra hívta fel többek között a figyelmet, hogy a platformszabadság nem mond ellent a párton belüli demokráciának, a pártegységnek. A platformszabadságnak komoly előnyei vannak, érdemi vitákat eredményezhet a pártban. A párt is vélemény- és érdektagolt szervezet lehet, felszínre hozhatja, ütköztetheti a vitában levő nézetkülönbözőségeket. Helyeselhető, hogy nem igyekszik ezt elhallgatni, inkább biztosítja a különböző nézetek nyílt megismerésének lehetőségeit. A platformszabadság fontos hozzájárulás lehet a helyes döntéselőkészítéshez, valamint valós ellenőrzője lehet a döntések végrehajtásának is. Véleménye szerint az MSZMP-nek egy dinamikus, formálódó pártegységre van szüksége és ezt a platformszabadság jól segítheti. *Dr. Jerszi István* a vita összefoglalójában egyetértett azzal, hogy a platformszabadságról további véleménycserékre van szükség, újabb testületi vitát javasolt, melyet a jelenlevők támogattak.

Állásfoglalás

A pártbizottság végezetül elfogadta azt az állásfoglalástervezetet, mely foglalkozik a megyében működő alternatív szervezetekhez, mozgalmakhoz való viszonya időszerű kérdéseivel. Az állásfoglalás rámutat arra, hogy az MSZMP-nek kezdeményezni kell az alternatív szerveződésekkel való különböző minőségű politikai kapcsolatok – az alkalmi és rendszeres párbeszéd, a vita, a konzultáció és az együttműködés – különböző formáinak kialakítását. A kapcsolatokban az MSZMP-t az a stratégiai cél vezeti, hogy megteremtődjenek a válságot leküzdő demokratikus összefogás feltételei.

Egyetértés volt abban, hogy az MSZMP megyei bizottsága ez év április végéig kialakít a megye komplex fejlesztésére vonatkozó, egy rövidebb időszakot felölelő, a legaktuálisabb problémák megoldását célzó politikai programot. Támogatja a társadalmi célok megvalósítása érdekében tevékenykedő alternatív szervezetek működési, információszerzési nehézségeinek megoldását, olyan kapcsolatot létesít velük, hogy fenyegetettségi érzésük, bizalmatlanságuk oldódjon. A feladatok megvalósítása érdekében szükségesnek tartották egy állandó munkacsoport létrehozását a további megbeszélések előkészítésére és folytatására, illetve egy állandó jelleggel működő politikai egyeztető fórum létrehozását, melyben a felmerülő leglényegesebb országos és megyepolitikai problémák megoldásának lehetséges elveiről és módjairól tanácskoznak, igyekeznek megállapodni a szervezetek képviselői.

Kívánatosnak ítélik meg, hogy a megye tömegkommunikációs eszközei a továbbiakban is tárgyilagos tájékoztatást adjanak az alternatív szervezetek, pártkezdeményezések programjairól, céljairól, tevékenységéről, valamint az MSZMP és a köztük kialakult viszony alakulásáról.

A megyei pártbizottság javasolja a városi pártbizottságoknak, hogy állásfoglalását figyelembe véve tisztázzák viszonyukat és alakítsák ki kapcsolataikat a területükön működő és létrejövő alternatív mozgalmakkal, pártokkal. A megyei bizottság figyelembe véve a megyében működő alternatív szervezetek tevékenységét nem látja akadályát, hogy az MSZMP tagjai e szerveződésekben részt vegyenek mindaddig, amíg azok párttá nem alakulnak, illetve amennyiben azokban az MSZMP politikáját képviselik. Az állásfoglalás felhívja a figyelmet arra, hogy a jövőben számítani kell az alternatív szervezetek képviselőinek a különböző szervek, szervezetek, vállalatok, üzemek és intézmények életében való megjelenésére. A pártszervezetek feladata, hogy politikai befolyásukat párttagjaikon és az MSZMP partnerszervezeteiben dolgozó kommunistákon keresztül érvényesítsék.

Mészáros Attila
Mitzki Ervin

Felvételre keresünk

középfokú iskolai végzettséggel és gyakorlattal rendelkező anyagügyintézőt.

„ÉPÍTŐIPARI ANYAGISMERET SZÜKSÉGES" jeligére a Hunyadi úti hirdetőbe.

Új, vagy újszerű jó műszaki állapotú MIKROBUSZT vásárolnánk.

„Kereskedelmi vállalat" jeligére a Hunyadi úti hirdetőbe.

FŐTENGELY KOSZORÚLÁS SZEMÉLYGÉPKOCSIKRA
Volga hengerfúrás
Dácia főtengely csapágyazás.

SÜMEGI KÁROLY,
Pécs,
Tolbuhin út 85/2.

HÍREK

MÁRCIUS 24., PÉNTEK

Szeretettel köszöntjük GÁBOR nevű kedves olvasóinkat névnapjuk alkalmából

A Nap kél 5.40 — nyugszik 18.02 órakor.
A Hold kél 20.33 — nyugszik 6.00 órakor.

Olvasószolgálat

Hírek, tudósítások, események közölhetők 14—16 óráig a 15-000 telefonszámon Hírszerkesztő: CSUTI JÁNOS

Ma délelőtt 9—11 óráig panaszügyekben fogad, telefonon hívható a 10-046-os telefonszámon DR. DUNAI IMRÉNÉ

Szerkesztőségi hirügyeletes 16—19 óráig a 10-053-as telefonszámon NAGY ISTVÁN

„Tudásunkkal Baranyáért" mai eseményei

Pécsett, a Technika Háza klubhelyiségében 10 órakor a cambridge-i egyetem kutató-professzorai a technológiafejlődés rendjéről, valamint a mesterséges intelligencia hasznosításáról beszélnek. A PHV II. emeleti tanácstermében, az Edison u. 1—3-ban 13 órakor a sűrűzagy-technológiát ismertetik.

◆

— **„Herzéria" nálunk is.** A Szilasi Mgtsz terméke, a hajhullást és -zsírosodást gátló Herzéria most már hazánkban is kapható. Eddig elsősorban arab piacokon kínálták az újdonságot, amiből most Pécsre, a Sallai utcai Herbária szaküzletbe is érkezett.

Időjárás

Péntek estig előbb nyugaton, majd másutt is beborul az ég és egyre több helyen lesz eső, zápor. Csökken a felhőzet, mindenütt kisüt a nap, majd késő délután nyugat felől újabb felhősödés kezdődik. Az északi, északnyugati szél megerősödik, a Dunántúlon viharossá fokozódik. A legmagasabb nappali hőmérséklet pénteken 10, 15 fok között várható.

Távolabbi kilátások szombattól keddig. Változékony marad az idő. A hét végén széles, majd többnyire napos idő várható. A jövő hét elején gyakran megnövekszik a felhőzet és kisebb eső, záporeső kialakulhat. A legalacsonyabb hajnali hőmérséklet eleinte 3, 8; majd 5, 10 fok között várható. A legmagasabb nappali hőmérséklet eleinte 11, 16; majd 13, 18 fok között lesz. Jelentős mennyiségű (legalább napi 5 mm) csapadék nem várható.

☆

Csütörtök reggeli vízállások: Örtilos 20 cm, apadó, vízhő 6,8 fok; Barcs 16 cm, apadó, vízhő 8,7 fok; Drávaszabolcs 104 cm, áradó, vízhő 6,2 fok; Mohács 375 cm, áradó, vízhő 9,0 fok.

Puskin szép kiejtési verseny

A Puskin szép kiejtési verseny orosz nyelvi megyei döntőjét tartották csütörtökön Pécsett az MN középiskolai honvéd kollégiumban. A szakközépiskolák és gimnáziumok első- és másodosztályos tanulóinak versenyén rekord számú résztvevőt, versenyén rekordszámú résztvevőt, 78 diákot köszöntött Csordás László őrnagy, igazgató. Vicsek András orosz nyelvű szaktanácsadó, a zsűri elnöke hirdette ki délután a verseny végeredményét. Szakközépiskolák: 1. osztály: 1. Meckler Anna (Pécs, Művészeti), 2. osztály: 1. Pál Krisztina (Pécs, Radnóti). Gimnáziumok: 1. osztály: 1. Kovács Éva (Pécs, Kodály), 2. osztály: 1. Ballai Emília (Mohács, Kisfaludy). A verseny győztesei az április 21—22-én sorrakerülő területi döntőn képviselik megyénk diákjait.

◆

— **Cserekapcsolat.** A pécsi Centrum Áruházban az eszéki Emona Szupermarket látta vendégül a helyi vásárlókat „igazi feketekávéval", viszonozva a pécsiek eszéki látogatását, mikoris nemzeti, húsvéti kirakattal mutatkoztak be déli szomszédainknál.

— **A sátoros kirakodó vásár** javában tart Pécsett, a Felsőmalom utcai piacon, ahol a vásárcsarnok most először rendez húsvéti kirakodó vásárt március 20-tól. Eddig csaknem húsz kiskereskedő foglalt területet, főként pécsiek és komlóiak. Legtöbben a kazettaárusok vannak.

— **Az első öt látogató** a 25-én nyitó pécsi Vidám Parkban élő húsvéti nyulat kap ajándékba meglepetésként. Nyitás 12 órakor.

— **Müsorváltozás.** Füsti Molnár Éva betegsége miatt március 27-én, húsvét hétfőjén az Imádok férjhez menni című zenés vígjáték helyett a Bécsi vér című operett kerül színre a Pécsi Nemzeti Színházban. Az előadásra megváltott jegyek érvényesek vagy kérésre visszaválthatók.

◆

Halálozás

Mély fájdalommal tudatjuk, szeretö felesége, fiai Máté, Lukács és rokonai, hogy

GUTH JÁNOS

34 éves korában elhunyt. Utolsó útjára március 30-án 15.30 órakor kísérjük a központi temetőben.

A Pécsi Nemzeti Színház társulata mély megrendüléssel tudatja, hogy

GUTH JÁNOS
dramaturg

1989. március 21-én, 34 éves korában, tragikus körülmények között elhunyt. Temetése március 30-án délután fél 4 órakor lesz a pécsi központi temetőben. Emlékét kegyelettel és tisztelettel megőrizzük.



Békés Lajosné tojásfestő, népi iparművész munkáiból nyílott kiállítás tegnap az August Senoa délszláv klubban. A megnyitón Békés Lajosné bemutatta, hogyan készülnek munkái. A kiállítás március 31-ig tekinthető meg. Fotó: Szundi György

Mai névnap:

Gábor, Karina

A Gábor és Gábriel alapszava az óhéberben a geber = férfi szó volt és így az Ádámhoz hasonlóan, amelynek alapszava ember jelent, nem is tekinthető eredetileg személynévnek. Egy híres magyar költőről tesz említést Arnoldus de Bavaria 1492-ben Kölnben megjelent krónikája, akit Gábornak hívtak.

A múlt évben először kapott helyet a naptárunkban a Karina név, amelynek csinos a jelentése és három nyelvből származik, az olasz Carinából, a Katalin svéd és dán formájából, a Karinból.

— **Nyitva lesznek a baranyai múzeumok** március 26-án és 27-én, míg 28-án és 29-én bezárnak. Ajánlják a Felsőmalom utcai Várostörténeti és Munkásmozgalmi Múzeumban a tanácsköztársasági és a régészeti leletmentéseket bemutató kiállítást, a Rákóczi úti Néprajzi Múzeumból pedig a porcelánbaba-tárlatot.

— **A szelektív hulladékgyűjtés** mától, péntektől megkezdődik Szentlőrincen, vagyis fokozatosan 25 edényt helyeznek ki a költségvetési üzem szemétszállító részlegének az emberei és ezekben elkülönítve lehet elhelyezni az üveget, valamint a papírt.

— **Pakson antikvár könyveladást** és -vásárt rendez áprilisban a pécsi antikvárium, ezért a Jókai téri üzletben jelenleg bizományban is átvesznek nagyértékű könyveket.

— **Tévesen működött a tűzjelző** csütörtökön reggel Pécsett, a POTE oktatási központjában, ezért riasztották a tűzoltókat. Három tűzoltóautó érkezett a helyszínre, beavatkozni nem kellett. Valószínűleg elektromos zavar okozta a tűzjelző hibás működését.

— **Nyugati bevásárló utakra várják** a résztvevőket a Mávtours pécsi, Lenin téri irodájában. Úticél busszal többek között Isztambul, Bécs, Zágráb, Graz és Feldbach (Ausztria). Bővebb felvilágosítással a 24-523-as telefonon szolgálnak.

— **„Az év énekesnője"**, mint szakácsnő. Vincze Lilla, a Napoleon Boulevard énekese ma, 20 órakor szakácstanácsadással szolgál a siklósi központi étteremben. Húsvéti ünnepi menüt készít erdélyi receptek alapján. Ajánlatának zöme is erdélyi eredetű.

— **Elszökött Pécsváradról** fekete-fehér színű, Lux névre hallgató skótjuhász kutyánk. A megtalálót jutalmazzuk. Friedrich, Szebény. (X)

◆

☎ 15-000

Többen is érdeklődtek rovatunknál, hogy az idén miért nem rendezik meg az immár hagyományossá váló húsvéti nyúlkiállítást- és vásárt Pécsett.

A Pécs városi népfronttól kapott információ szerint maguk a kisállattenyésztők kezdeményezték, hogy a rendezvény maradjon el. Okra nem hivatkoztak.

☆

A kedd—szerdai szélvihar alkalmával megszűnt az utcai közvilágítás Pécsett, a Dömörkapu és a Gyükés közti területen. A panaszosok hiába szóltak be a DÉDÁSZ hibaelhárító ügyeletére, még tegnap sem változott a helyzet. Ezért végül rovatunkhoz fordultak. A területen nemrég kitették a drótrögzítő szerkezeteket, tehát a vezetékek nem verődnek össze. Mégis szélvész alatt elmegy az áram.

A lottó nyerőszámai

A Sportfogadási és Lottóigazgatóság közlése szerint a 12. heti lottó nyertes számai a következők:

5, 8, 21, 25, 33

◆

— **Új busszal gazdagodott** a pécsi tömegközlekedés. A legújabb típusú Ikarus a mecseki járatokon közlekedik.

◆

Közlemények

A pellérdi AMK művelődési házában először mutatkozik be a Monitor együttes március 26-án 20 órakor. Házigazda: Fülöp Zsolt.

Folytatódik a lomtalanítási akció Komlón, ma Kökönyös következik.

A pécsi Nevelési Központ uszodája március 26-án zárva lesz, 27-én 8—14 óráig viszont nyitva tart.

Vállalati és szövetkezeti vezetők, ügyintézők részére közép- és felsőfokú személyzeti szakvizsgára felkészítő tanfolyamot szervez Pécsett többek között a TIT. Az ősszel kezdődő tanfolyamra jelentkezni lehet Pécsett, a Janus Pannonius u. 11-ben. Telefon: 10-924.

A pécsi Nevelési Központ mozijában április 3-ig sokféle tudományos, fantasztikus filmet vetítenek.

A pécsi István-pince szerdai 11 700 forint bevételét tartalmazó műanyagzacskó március 22-én este tíz óra körül, feltehetően rakodás közben elveszett a vendéglátó egységnél. A megtaláló hívását Vastagh Gyula várja a 10-473-as telefonon.

Az OTP Baranya Megyei Igazgatósága értesíti ügyfeleit, hogy a vidéki devizaszámlák átadása miatt a Pécs, Kossuth Lajos utcai fiókja egy napig, március 24-én zárva tart. A pécsi és Pécs környéki utazási és devizaszámla tulajdonosok számláinak vezetése továbbra is a Kossuth Lajos utcai fiókjánál történik, ahol március 28-tól készséggel áll az ügyfelei rendelkezésére.

KÖZÉLET

Baranya megyébe látogatott a TIT vendégeként — *Ian Gavrilovics Golotvin*, a filozófiai tudományok doktora, a Szovjetunió Legfelsőbb Tanácsa Elnöksége mellett működő tudományos tanácsadó csoport tagja. „A nemzetközi kapcsolatok problémái, az SZKP nemzetiségi politikája napjainkban" címmel előadást tartott az MSZMP Oktatási Igazgatóságán. A vendéget, aki egy napig tartózkodott városunkban, *Till Tamás*, a TIT megyei elnökhelyettese fogadta.

☆

A Baranya Megyei Ifjúsági Közösségek Fóruma — a Hazafias Népfront Baranya Megyei Bizottságának szervezésében — tegnap összejövetelt tartott, amelynek célja az volt, hogy a megyei pártszervezödések helyzetéről és céljairól véleménycserét folytassanak egymással. Ezen a találkozón többek között részt vett a Szabad Demokraták Szövetségének, a Szociáldemokrata Pártnak, a Független Kisgazda Pártnak, a Magyar Demokrata Fórumnak és az MSZMP Baranya Megyei Bizottságának képviselője. A megjelentek ismertették egymással pártjuk, szervezetük programját, annak céljait, majd ezt követően baráti beszélgetéssel folytatódott a találkozó, amelyre ilyen felállásban most először került sor.

— **Segítettek a diákok.** Egy 18 éves, agydaganatos betegségben szenvedő és azóta már megműtött tanuló megsegítésére a pécsi Bánki Donát Utcai Általános Iskola tanulói és tanárai 3000 forintot gyűjtöttek. Ezenkívül több osztály vállalt társadalmi munkát is.

◆

Rendezvények

Pécsett, a Ságvári Stúdiógalériában Takács Dezső grafikus tárlata látható március 30-ig.

Elfelejtett értékeink címmel videóvetítéssel egybekötött előadást tart ma 15 órától a pécsi úttörőházban Faragó Károly.

A sásdi művelődési központban Árgyelán György fotókiállítása megnyílott.

Húsvéti, népi hagyományokat elevenítenek fel ma 14 órakor a bólyi idősek gondozási központjában.

Játékos programot szerveznek a pécsi úttörőházban szombaton 9 órától. Lesz számítógépes játék, horgolás, kötés, sakkverseny, sportvetélkedő is.

Március 24-én 14.30 órakor a Nevelési Központ könyvtárában aktuális gazdasági és politikai problémákról tart előadást és konzultációt Petsching Mária Zita közgazdász és Kéri László politológus.

Élő nyuszit sorsolnak ki március 26-án 10 órakor a pécsi Kossuth moziban a Piroska és a farkas című film vetítésekor.

Tanácstagi beszámolót tart március 30-án 17 órakor Reisz János, az 53. sz. választókerület tanácstagja Pécsett a Lánc utca 6-ban lévő Mozgalmi Házban.

Egészségügyi szolgálat

KÓRHÁZI FELVÉTELES ÜGYELETEK

Mindennapos felvételi ügyeletek gyermek beteg részére Pécs város: POTE Gyermekklinika. Szigetvár város és járás, a pécsi és a volt sellyei járás: Megyei Gyermekkórház. Gyermeksebészeti, kórházi felvételt igénylő gyermekfülészeti betegek, égett és forrázott gyermekek részére páratlan napokon: POTE Gyermekklinika, páros napokon: Megyei Gyermekkórház, Pécs és a megye egész területéről.

Felnőtt belgyógyászat, sebészet, baleseti sebészet Pécs város lakossága részére: II. sz. Sebészeti Klinika. Égési sérülések: Honvéd Kórház. Koponya- és agysérülések: Idegsebészet. Pécs város és a csatolt községek ideg- és elmebetegei részére: POTE Ideg- és Elmeklinika. Szemészeti betegek ügyeleti ellátása 17 órától: POTE Szemészeti Klinika. Felnőtt orr-fül-gégészet: POTE Orr-Fül-Gégeklinika.

ÉJSZAKAI KÖRZETI ORVOSI ÜGYELET

Pécs város felnőtt lakossága részére egy helyen, a Lánc utcai rendelőintézet földszinti ügyeleti helyiségeiben minden este 7 órától másnap reggel 7 óráig. Telefon: 14-347.

Fogászati ügyelet minden este 7 órától másnap reggel 7 óráig a Lánc utcai rendelőintézet földszinti ügyeleti helyiségeiben — gyermekek részére is. Telefon: 14-347.

Gyermeklakosság részére egy helyen, a Gyermekklinikán, Pécs, József A. u. 7. (bejárat a Bajnok u. felől) este 7 órától másnap reggel 7 óráig. Telefon: 10-938.

ÉJSZAKAI UGYELETES GYÓGYSZERTÁRAK

Pécs, Kossuth L. u. 81. 10/8. sz. gyógyszertár; Pécs, Bajcsy-Zs. u. 23. 10/14. sz. gyógyszertár.

☆

SOS-ÉLET telefonszolgálat díjmentesen hívható a 12-390-es számon este 7 órától másnap reggel 7 óráig.

☆

Nyugdíjas telefonszolgálat szombat, vasárnap kivételével naponta 17—19 óráig hívható a 41-907-es telefonszámon.

☆

Újjáalakult az ifjúsági telefonszolgálat, amely a 25-642-es számon hívható 16—19 óráig.

Állatorvosi ügyelet

Ügyeletes állatorvos 1989. március 25-én 06 órától március 28-án 06 óráig.

Információk

Pécs város és környéke számára: Pécs, március 25-én 06 órától március 26-án 18 óráig Pécs, Damjanich u. 22. Telefon: 21-192; március 26-án 18 órától március 28-án 06 óráig Pécs, Zetkin K. u. 2. Telefon: 31-971.

Mohács és a volt mohácsi járás részére: Mohács Városi Tanács, Széchenyi tér 3. Telefon: Mohács 10-406.

Komló és a volt komlói járás részére: Komló, Lenin tér 3. Telefon: Komló, 81-194.

Siklós és a volt siklósi járás részére. Keleti részén: Siklós, Dózsa u. 19. Telefon: Siklós, 32. Nyugati részén: Sellye, tanácsháza. Telefon: Sellye, 1.

Szigetvár és a volt szigetvári járás részére: keleti részén: Szabadszentkirály, Ady E. u. 32. Telefon: 73-418. Nyugati részén: Szigetvár, állatkórház, Alapi G. u. 4. Telefon: Szigetvár, 680.

Amennyiben a fenti telefonszámok nem jelentkeznek, vagy az ügyeletes állatorvos nem található, akkor üzenet hagyható Pécs város és környéke számára a 09-es telefonszámon; Komló részére pedig a 009-es telefonszámon, illetve az illetékes telefonközpontnál „állatorvosi ügyelet" címen.

Közérdekű

Áramszünet lesz március 28-án, 29-én 8—16 óráig Komlón, a Bocskay u. 2—8. és 1—9. házszám, valamint az Attila u. és Hámán Kató köz által határolt területen.

Áramszünet lesz f. hó 24-én 7—15 óráig Pécsett, Közép-Daindol, Kis-Daindol, Bálicstető és Szkókó területén.

Áramszünet lesz f. hó 24-én 7—15 óráig Pécsett, a Kis-Daindol, Hegyhát-dűlő, Erdész u., Sziklásdűlő, Bálicsi út, Barackos u. által határolt területen.

MONITOR-buli! 24-e Kémes; 25-e Drávafok; 26-a Pellérd, húsvéti bál; 27-e Beremend.

Mini Delta-buli 24-én Bicsérd, Fenyves presszó; 26-án Siklós, Vasúti étterem.

ALFA-buli! Március 24. szigetvári, kátai; március 25. Hobol.

CANDY-buli 25-én Szalánta; 26-án Barcs; 27-én Drávafok.

PAX-buli március 24-én Drávafok; 25-én Pécs, Nevelési Központ; 26-án Sellye; 27-én Szigetvár, Oroszlán étterem.

SZEÁNSZ-buli 25-én Egerág; 26-án Kémes, kultúrház.

Gépírástanfolyamra jelentkezhet 28-án, 29-én 16—17 óráig az MHSZ-székházban, Pécs, Szalai A. u. 9. I. 103.

KISSZÖVETKEZET KIVITELEZŐKET KERES:

- kőműves, ács, burkoló munkára 130 Ft-os regie órabér,

valamint vidéki munkára + járulékos költség.

„Kisszövetkezet 124183" jeligére a Sallai utcai hirdetőbe.

TAVASZI AJÁNLATAINK!

— „Mickey Mouse" a Centrumban, bakfis és gyermekpólók több fazonban, nagy választékban,
— Olasz import férfiöltönyök tavaszi színekben 6400 Ft-ért,
— Divatos női körömcipők széles választékával várjuk vásárlóinkat!

CENTRUM PÉCSI ÁRUHÁZ CENTRUM

Tenyésztési csúcs Baranyában

Húsvéti húsnyulak

A bajai nyúlvágóból heti 35 000 nyúl megy exportra



Takács Géza törzstenyészete Pécsett a Nyárfa utcában

Míg öt évvel ezelőtt komoly hullámvölgyben volt a Baranya megyei húsnyúltartás, addig a tavalyi évre már minden eddiginél nagyobb növekedést tudtak elérni. Mindezt a vaskúti Bácska Mezőgazdasági Termelőszövetkezet pécsi kirendeltségén *Fejes Jánosné* felvásárlási osztályvezetőtől tudhattuk meg. Mint ahogy azt is, hogy a tavalyi év húsnyúlelőállítása Baranyában – minden más megyét meghaladva – 25 százalékkal növekedett.

A Közös Piac kereslete a magyar húsnyúl iránt szinte korlátlan. Különösen igaz ez az év első félévében, amikor a téli ellések kisebb száma miatt a kínálat elmarad a második félévitől. Így hát ilyenkor húsvét előtt nem is igen lehet felmérni, hogy kiszállításainknak hányadrésze függ össze mondjuk az olaszországi húsvéti fogyasztói szokásokkal. Ugyanis a megrendelések lényegesen nagyobb mennyiségre szólnának, ha tudnánk eleget szállítani.

– A húsvét előtti hetekben mintegy 35 000 vágott húsnyúl hagyja el a szövetkezet bajai húsvágóját. Egyelőre egészben. Ám az olasz Remonda céggel folytatott kooperációnk eredményeképpen idén tovább bővíthetjük és darabolt, konyhakész termék elő. állítására is alkalmassá tehetjük az üzemet. A tsz által felvásárolt húsnyulak döntő hányadának a Remonda a megrendelője.

– Érzik-e a gazdák, a kistermelők a kedvező exportlehetőségek hatását?

– Hogyne. Minden eddiginél nagyobb a termelői kedv. Ilyenkor pedig, pontosabban május 27-ig az átvételi ár is igen kedvező. Az első osztályú fehér húsnyúl kilójáért például a négy forintos exportfelárral együtt 72 forintot fizetünk.

Balog N.

KULTURÁLIS AJÁNLÓ

Film... Film... Film

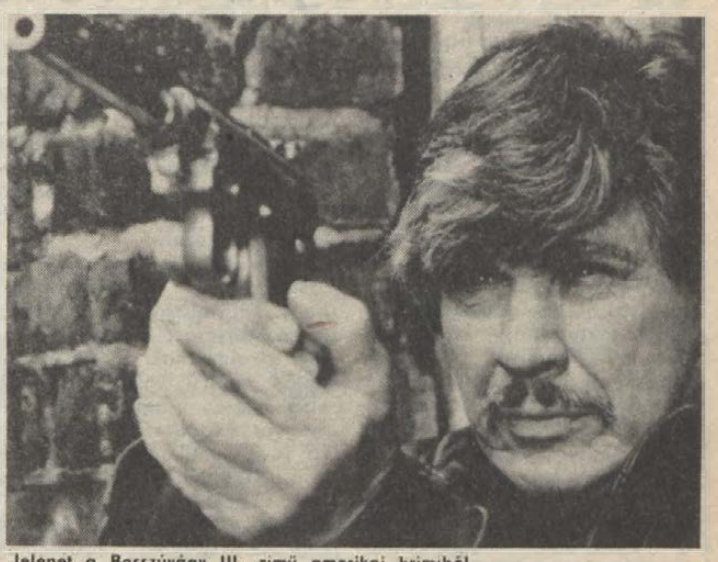

Jelenet a Bosszúvágy III. című amerikai krimiből

VILI, A VERÉB

Színes magyar rajzfilm.
Rendezte: Gémes József.

Hogy egy tíz év körüli kisfiú élénk, az természetes. Vili barátunk fantáziája ugyancsak szárnyaló és nem ismer határokat. Ha kézbe kapja vízipisztolyát, cowboynak látja magát, a közismert vadnyugati filmek daliás legényének, vagy félelmetes tigris- és oroszlánvadásznak, aki minden lövésével talál. Ha Vili csuzlit kap a kezébe, hullanak a verebek . . .

VOLT EGYSZER EGY AMERIKA.

Színes, feliratos amerikai gengszterfilm.
Rendezte: Sergio Leone.
Szereplők: Robert De Niro, James Woods, Elisabeth McGovern.

A barátai által Nudlinak becézett fiatalember nyomorúságos körülmények között nőtt fel New York zsidónegyedében. Számára egyetlen járható út a bűnözés. Barátaival beszáll a szeszcsempészek közé, s a harmincas évek alkoholtilalmát kihasználva, meggazdagszik. De több pénz kell, így egyre szövevényesebb kapcsolatokba keveredik . . .

BOSSZÚVÁGY III.

Színes, szinkronizált amerikai krimi.
Rendezte: Michael Winner.
Főszereplő: Charles Bronson.

Paul Kersay New Work nyugati részében lévő villájában 10 évvel ezelőtt egy vandál banda brutálisan meggyilkolta feleségét és leányát. Paul a rendőrség tehetetlenségét megelégelve önmaga szolgáltatott igazságot, de bosszúja sem tudja kitörölni lelkéből a felejthetetlen emléket. Volt koreai harcostársának meghívására a város keleti részébe érkezik, ahol egy söpredék banda rettegésben tartja a lakókat . . .

PÉCSETT VENDÉGSZEREPEL

A Berlini Kamaraegyüttes

Odahaza az „ötszáz kilométeres kvintett"-nek hívnak minket — meséli a két ifjú hölgy és a három fiatalember, a Berlini Kamoraegyüttes tagjai, akik tegnap este a pécsi Művészetek Házában adtak hangversenyt a schwerini Arre-Elisabeth Ronsenthalerrel és Ulrike Gottlebevel. A furcsa név magyarázata, hogy ötük közül ketten nem Berlinben dolgoznak, hanem Weimarban, illetve Rostockban, s e szép távolságról „ingáznak" hetente egy alkalommal a próbákra és a fellépésekre.

Az együttes tagjai, akik még főiskolás korukban, 1984-ben alakították meg az azóta hazájukban és külföldön is ismertté vált kamaraegyüttesüket, Iris Jess, Gudrun Reschke, Wolfram Grose, Bodo Werner és Mathias Baier, elmondták, nagyon szeretnek együtt zenélni, rengeteget tanulnak egymástól és feltett szándékuk, hogy az együttest továbbra is összetartják. Szeretnének a két hölgynek is berlini zenekarban állást szerezni, ami nem is tartozik a legegyszerűbb dolgok közé. Az NDK-ban roppant élénk a zenei élet, sok együttes tevékenykedik, de nem mindegyik hangszer iránt nagy a „kereslet", kürtös például kevés van, oboás már több. Elsősorban XX. századi modern zenét játszanak, de klasszikus szerzők műveivel is bővítik repertoárjukat, Bach, Rossini, Ligeti és még számos zeneszerző többféle műve szerepel műsorukon. Pécsen is jártak már, két évvel ezelőtt részt vettek a nemzetközi zenei táborban. Most ugyan csak két napig tartózkodnak Pécsen.

Nyugati autók vámkezelése Pécsett

A két és fél éves, tolótetős Ford Sierra a Schwacke katalógus alapján tízezer-nyolcszáz nyugatnémet márkát ér, eszerint a dombóvári Gergely István nem csinált rossz vásárt, amikor nyolc és fél ezerért megvette egy müncheni autókereskedőtől. Gergely István kedd éjszaka hozta át a határon a Fordot, s tegnap délelőtt már a Vám- és Pénzügyőrség Baranya–Somogy–Tolna megyei parancsnokságán beszélgettünk, miközben zajlott a vámkezelés.

– Használt kocsiban nagy kint a választék, mégis nehéz összeegyeztetni a pénztárcát és az elképzelést – jelentette ki a Ford-tulajdonos. – Már húsz éve kizárólag nyugati kocsikat veszek, de az eddigiek mind itthoni beszerzésűek voltak. Most az NSZK-ban élő sógornőm adott pénzt a vásárláshoz. A behozatallal eddig minden rendben ment, egyet kivéve: Hegyeshalomnál kétórás várakozásba került, míg a frissen kapott és megjegyzem: április 4-ig Európa-szerte érvényes rendszámot leszerelték, valamint kiadták az útvonalengedélyt. A rendszámos, biztosított autóknál ez szerintem fölösleges, mert az illetékes vámhivatal is elvégezhetné a leszerelést. Európában bárhol közlekedhetnék az autóval, kivéve Magyarországot!

A Ford Sierrát Kunvári Gábor főtörzsőrmester kívül-belül alaposan szemrevételezte. Mindezt úgy tette, mint akinek nem szokatlan a nyugati autó. Hiszen március 1-jétől – a megyei parancsnokság dolgozói ekkortól végzik a nyugati autók vámkezelését – sok Opelt, Fordot, Volkswagent, BMW-t, Toyotát, Mazdát látott. Azért elmondta, hogy a most szerdán vámolt, idei évjáratú, 135 lóerős Pontiac Firebirdre ő is rácsodálkozott!



(Ennek az autónak a vámalapja 1,2 millió forint volt.)

Az eltelt három hét tapasztalatait kérésemre Kovácsics Iván, a megyei parancsnokság gépkocsi vámkezelésének felügyelője összegezte:

– Kezdetben naponta nyolc-tíz autó ügyintézésével végeztünk, most már a napi húsz fölött tartunk. Eddig több mint százharminc autó vámkezelésén vagyunk túl.

A hárommegyés parancsnokság pécsi, Munkácsy Mihály utcai központja mellett nyíló Goldmark Károly utcában parkolnak az Audik, BMW-k, Toyoták – sorukra várva. A vámkezelés hétfőtől péntekig reggel nyolctól délután ötig tart. A telefonbejelentések alapján a pécsi vámhivatal dolgozói előjegyzést vesznek fel annak érdekében, hogy a várakozást minimálisra csökkentsék.

Kende Ernő ezredes, megyei parancsnok arról tájékoztatott, hogy mi nehezíti az ötfős csoport munkavégzését:

– Nekünk az a törekvésünk, hogy az állampolgár minél előbb használhassa járművét, de hiába a jószándékunk, ha például az ajándékozó nem tudja dokumentálni adásvételi szerződéssel vagy a forgalmi engedéllyel, hogy az általa ajándékozott gépkocsi az övé volt, vagy ha a vásárlási számlán feltüntetett összeg meghaladja a legálisan birtokolt deviza mennyiségét! Mindenesetre a korábbi, kizárólag budapesti ügyintézés helyetti decentralizálást csak üdvözölni tudjuk. Bár jóval több a teendőnk, de a vámkezelés gyorsult! Csak egyet nem értek: a behozott autók döntően az NSZK-ból és Ausztriából származnak, pedig Belgiumban jóval alacsonyabbak az árak!

L. Cs. K.

RÁDIÓ

Húsvét előtt

Kovács Imre szerkeszti a szombati „Jó pihenést" című kétórás magazint, melynek tartalmáról a következőket mondta: „A nyolc órától jelentkező magazinunkban az első öt perc a híreké, ezeket a Kossuth Rádióból hallgathatjuk. A továbbiakban friss információk a régióból, lapozgatás az újságokban. Emlékeztető, hogy vasárnap. ra virradóra egy órával előre kell állítani az órákat. Az időt pedig – képletesen szólva – visszaállítjuk hétfőre, munkatársunk ugyanis újra áttekinti a hét jelentősebb történéseit.

A jeruzsálemi keresztútra Rapcsányi László kalauzol, a pécsi Kálváriára, ahol gyakorta zsiványok, latrok tanyáznak, mi. Itt a hívők újra takarítottak, hogy tiszta stációk között imádkozzanak az idei húsvétot . . .

A műsor második órája hírekkel kezdődik, majd ebben az időperiódusban kétszer is kapcsoljuk a húszéves pécsi Mecsek Áruházat, a helyszínről rejtvény hangzik el, a nyereményeket az áruház ajánlja fel. Szólunk a húsvéti időszak gasztronómiájáról, a horgászoknak tavaszi időben jó fogást kívánunk, mert ugyan húsvétkor a sonka a sláger, de egy jó pontyhalászlé sem rossz –, saját fogásból. Ajánljuk ünnepi műsorainkat, a szombati PMSC–ZTE rangadót, és természetesen a sokszínű muzsikát. Első számunk nem véletlenül a Nyuszi-bugi lesz . . .

A vasárnapi műsor mottója: a megnyesett fa ismét zöldell. A kereszténység legnagyobb ünnepén László Lajos szerkesztő igyekszik méltó módon emlékezni a kétezer évvel ezelőtti eseményekre, s azok gondolati szárnyalásában mai mivoltunkra irányítani a figyelmet. Segítségére lesz ebben a pécs-belvárosi apátplébános; a Kisgazdapárt egyik Bakonyán élő vezetője; a nemzetközi hírű zenepedagógus, aki itt, hazájában ugyancsak nem volt próféta; a gazda, aki a szőlőtő több évezredes szimbolikájának kézzelfogható jeleiről szól, akárcsak a nagyszőlőtőhöz ragaszkodó, sokágú óbudai értelmiségi család; az ettől erőszakkal elszakított asszony, aki hosszú vándorútjáról visszatérve idézi fel fájó emlékeit. Elhangzanak a nyolcvanas évek elején éppen a feltámadás ünnepe táján elhunyt nemzetközi hírű baranya-szentgyörgyi prépostplébános hangszalagon megőrzött szavai a megbocsátás erejéről, az engedelmesség hatalmáról. A műsorban előadóják Babits Mihály, Pilinszky János és Galambosi László verseit is. Az összeállítás zenéjét Barth Eszter szerkesztette. A vasárnapi magazin 9-től 11 óráig hallható, akárcsak a húsvét hétfői kívánságműsor is, melyben Lenk Irén a hallgatók zenés kéréseit teljesíti majdnem két órán keresztül. Reggel 9-kor még elmondják a nap hireit. A műsorban a népszerű és ritkán hallható zenaszámok mellett mesét, kabarójelenetet is sugároznak, valamint verseket volt pécsi színészek tolmácsolásában.

Zenei csemegék

A pécsi Ifjúsági Házban a hónap végén, három különleges élményt ígérő koncert is lesz. Március 28-án 19 órakor két francia csapat lép fel, az Artefact komolyzenét, a Jazzonack dzsesszt játszik. A Pokolgép meghívására érkezik már harmadszor Magyarországra a legnépszerűbb holland heavy metal együttes, az „Attila". Közös koncertet adnak március 30-án 18 órától a Házban, fellép a magyar „Stress" is, és az NSZK-beli The Kerls, utóbbi a jazz-rock képviselője. A hónap utolsó napján, március 31-én, este 7-kor a Brass College 19 Big Band és Juhász Gábor és együttese ad közös műsort a dzsessz kedvelőinek.

A DOZSO ajánlataiból

Folytatódik a DOZSO-ban a hetenkénti német nyelvű videófilmklub. Március 24-én Godard Weekend című alkotását vetítik, jövő héten Kurosawa Testőr-ét mutatják be.

A budapesti Artus Tánc- és Színházi Társulás előadása kezdődik március 24-én este 7-kor. Sétáló angyal című produkciójuk mottója: „Valamit keresünk. Nem tudjuk, mi az. Szituációk, mint kibontásra váró dallamok . . . Mozdulatok, magatartások, hangulatok . . ."

Március 30-án a Liget című folyóirat szerkesztőivel rendeznek beszélgetést a Délszláv Klubban. Az érdeklődőket 18 órára várják.

OTELLÓ

Shakespeare Otelló című tragédiáját mutatja be Komlón, a Színház- és Hangversenyteremben a kaposvári Csiky Gergely Színház. A darabot két alkalommal is játsszák, március 28-án és 29-én 19 órakor. A főbb szerepekben Lukács Andort, Kulka Jánost, Nagy-Kálóczy Esztert, Koltai Róbertet és Spindler Bélát láthatja a közönség. A kritikákban „különösnek" és „felkavarónak" jelzett előadást Ács János rendezte.

Rovatszerkesztő: HODNIK ILDIKÓ

Tollseprű

Szamizdat koncepcióügyben

A *koncepció* egyike közkeletű, latin eredetű, szókincsünkben mindinkább befészkelődő szavainknak. Többféle értelme van. Régebben és ma is elsősorban vallási fogalomként Szűz Mária szeplőtelen fogantatását (Immaculata Conceptio) nevezték ekként. Az orvosok is ismerik a fogamzás jelzésére. Újabban annyira elterjedt, hogy alig akad politikai beszéd, amelyben ne fordulna elő valamelyik változata: *koncipiál, koncepció, konceptus, koncipiózus* stb.

A nemrégiben tárgyalt alaptörvényünk országgyűlési megvitatásakor egyik budapesti napilapunk nagybetűs címében hirdette: *„Az Országgyűlés egyhangúlag elfogadta az alkotmánykoncepciót."* Nyilván alkotmánytervezetről van itt szó. Kifejezi ezt a vita lezárása utáni határozat is: „Az Országgyűlés . . . készítse el az alkotmány szövegtervezetét!" Jól van ez így, legalább a törvények szövegéből maradjanak ki az idegenszerűségek!

A *koncepció* szó elsődleges értelemben: megfogalmazást, elgondolást, elképzelést, tervezést, tervezetet, felfogásmódot, nézőpontot, ötletet jelent, mint ahogy a koncepciózus ember fogalmán ötletes, egyéni meglátású, önálló elgondolású egyént értünk. Valamely szemlélettel kapcsolatos felfogások, nézetek összessége, rendszere is utalhat például az idealista vagy a materialista koncepcióra. Valamiféle alapeszmének, fő gondolatnak keretbe való beállítása is lehet koncepció tárgya: „A cikk koncepciója jó, különben nem közölhető."

A mi időnkben az érettségi dolgozatok írásához konceptuspapírt is kaptunk, amelyen elkészíthettük a feladatok vázlatát, tervezetét. Szótáraink ismerik a *„konceptualizmus"* fogalmát is, bár ma már inkább csak a filozófusok élnek a középkori fogalommal.

A *koncipiál* (helytelenül: koncepcionál), magyarul az eltervez, elképzel, kezdeményez igének felel meg, a belőle képzett alakok sokszínűséggel, jelentéstartalommal gyakran bukkannak elénk a különböző sajtótermékekben, politikai párbeszédekben, a hivatalos nyelv erőszakolt formáiban. Mivel magyar szavakkal bőségesen pótolhatók, szoritsuk ki terjeszkedésükből!

A másik ilyen nyelvünkbe belegyömöszölt szó a szláv eredetű: *szamizdat*, amely magyarul: *saját kiadást* jelent. Ma azonban inkább a titokban, engedély nélkül kiadott, tiltott írásokat, röplapokat, kéziratokat értjük rajta.

Külföldimádatunk legújabb jele, hogy minduntalan találkozunk vele. Csak nemrég hallottam egyik kiváló színészünk szájából. Pedig ha valakiknek, akkor a színészeknek kell a szép magyar beszéd őreinek lennie. Egy újságcikkben pedig hemzsegtek az ilyen kifejezések: „a volt szamizdatos, ma már Nyilvánosság klub-os . . ." „nem akarunk a föld alá bújni, szamizdatokat kiadni", „szamizdatoló butikosok", stb. (Magyar Nemzet, 1989. III. hó 20.).

Mivel számos magyar szóval helyettesíthetjük, számúzzük szókincsünkből a szamizdatot is!

Tóth István dr.

Technika, barkácsolás

Merre fejlődnek a helikopterek?

A helikopterek túlnyomó többségén a nagy forgószárny, a rotor szolgáltatja az emelőerőt és a hajtóerőt is. A rotor hajtása során keletkező reakcióerő azonban ellenkező irányba forgatná az egész gépet, ha a helikopter hosszú farkán elhelyezett, függőleges síkban álló kisebb légcsavar nem gondoskodna a kiegyensúlyozásról. A gép dugattyús- vagy gázturbinás hajtóművének teljesítményét bonyolult, fogaskerék áttételekből és tengelyekből álló rendszer juttatja el a légcsavarhoz. Az egész berendezés súlya és költségei hátrányt jelentenek, ezért a faroklégcsavar kiküszöbölése az egyik fő feladat a helikopter megújításával foglalkozó tervezők számára.

Az egyik lehetséges megoldás az ún. NOTAR-rendszer. Ennek a gépnek is van külön légcsavarja reakciókeltési és manőverezési célokra, kívülről azonban nem látható, mert elrejtették a géptestben. Ez a légcsavar a beszívott levegőt az üreges törzsbe nyomja, ahonnan az oldalsó részen és hátul elhelyezett fúvókákon jut ki ismét a szabadba. Emelkedés közben az oldalrészből ferdén lefelé kilépő és a rotor légáramlásával elkeveredő levegő adja a kívánt stabilizáló hatást, manőverezés közben pedig, amikor a rotor által keltett légáramlás csökken, a farokfúvókákon jutnak nagyobb szerephez. A NOTAR helikoptert a pilóta ugyanúgy vezeti, mint a hagyományos gépeket, de a repülési tulajdonságai kedvezőbbek, ráadásul egyszerűbb és könnyebb lett a szerkezet.

Az előnytelen forgató hatást úgy is kiküszöbölhetik, hogy két, ellenkező irányban forgó, egymást semlegesítő rotort alkalmaznak. Ez az elgondolás sem új, hiszen a világ első sikeres helikoptere, a magyar Asbóth Oszkár alkotása is így működött már 1928-ban. Különleges célokra még ma is építenek ilyen helikoptereket és úgy tűnik, hogy a vele kapcsolatos problémák kiküszöbölésével növekszik ennek a megoldásnak a versenyképessége. Ha a két koaxiális tengelyű rotort elég nagy távolságban helyezik el egymás felett, csökken az alsó lapátok működését rontó örvénylés és a gép kitűnő repülési tulajdonságokra tehet szert. Ez a megfontolás vezette a nyugatnémet HTM gyárat teheremelésre és személyszállításra használható modelljeinek, a Skytrac és a Skyoider típusoknak a megtervezésekor. Mindkét gép kifejezetten polgári célokra készült, így a gazdaságosság, az egyszerű kezelés és a könnyű karbantarthatóság egyaránt alapvető követelmény volt. Az egyszemélyes pilótafülkéjű Skytrac („repülő traktor") mező- és erdőgazdasági, valamint építési célokra szolgál, és kis önsúlya ellenére viszonylag nagy terheket emelhet fel.



Képünkön: hatszáz kilogramm terhet emelhet a levegőbe a „repülő traktor".

Mit, miért, miben gyűjtsünk?

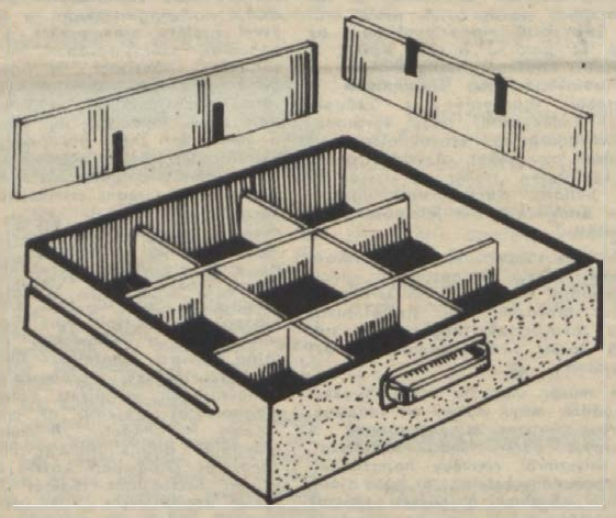

Egyre többen vélik úgy, a barkácsolás nemcsak kellemes időtöltés, de hasznos, praktikus elfoglaltság is. Ehhez pedig elengedhetetlen, hogy a különféle munkákhoz való alapvető szerszámokat beszerezzük. A szerszámok megvásárlására fordított kiadás hamar megtérül.

Célszerű rendszeresen beszerezni a szerszámokon kívül a különböző apró, nélkülözhetetlen alkatrészeket is. Minden barkácsolónak előre mérlegelnie kell a háztartási berendezések javításával és a különféle eszközök, tárgyak előállításával járó munkákat. Felesleges pénzpocsékolás például tartalékcsövet venni egy új tv-készülékhez, de minden háztartásban lennie kell például tartalék biztosítóbetétnek, vízcsaptömítésnek, különböző méretű szögeknek, csavaroknak stb.

A barkácsolás sikere főként a jó munkaszervezésen alapul. Ebben az esetben nemcsak a szerszámoknak, az anyagnak van nagy jelentősége, hanem a jó emlékezetnek is: hogy tudjuk, mi, hol található. A sokféle rendelkezésünkre álló anyag új ötletekre inspirálhat. Egy tönkrement kerékpárból kiszedett küllő (kiváló acéldrót) például alkalmas lehet játékok tengelyének. Különféle üvegek fedelei ragasztó, festék kikeverésére alkalmasak.

Ha elhasználódott és kiégett az izzólámpa foglalata, mielőtt kidobjuk, vegyük ki belőle a kis csavarokat, több tárgy javításához lehet alkalmas. Összetört háztartási készülékek műanyag alkatrészei, darabjai (filmkazetta, fogkefe nyele) és ezernyi más, látszólag felesleges „kacat" igazi kincset jelent az ötletes barkácsolónak.

Az anyagok gyűjtése azonban rendszerezett és átgondolt legyen! Először is nem szabad minden alkatrészt egyetlen dobozban vagy fiókban összevissza tárolni, hanem mindegyiket rendeltetésének megfelelően és anyagától függően kell csoportosítani és különválasztani. A csavarokat, szögeket, anyákat, szegecseket rekeszes dobozokban tároljuk. Legcélszerűbbek az átlátszó fedéllel és sok rekesszel ellátott dobozok.

Jó használt vehetjük mindenféle átlátszó műanyag doboznak és edénynek. A kisméretű villanyszerelési alkatrészeknek jó helye van például az üres lekvárosüvegben. A barkácssarokban a polcokon jól elférnek és kéznél vannak például a műanyagdugós, kisebb-nagyobb orvosságos üvegek, vagy ahol kisbaba van a családban, a kiürült babaételes üvegek.

A leggyakrabban használt anyagokat fiókban tároljuk. Mint a rajz is mutatja, célszerű sok rekeszt kialakítani, ami megkönnyíti, hogy rendet tartsunk. A fiók rekeszeit farostlemezből készíthetjük el.

A barkácsolás alapművelete: a szegelés

Mint mindennek, a szegek beverésének is vannak fortélyai, amelyek ismeretében sok bosszúságtól mentesülünk.

Ilyen például, hogy a lecsipett, kalapáccsal „visszaütött" hegyű szeg nem feszíti, repeszti szét maga előtt a fa rostjait, hanem elvágja, eltépi azokat. Vékony, repedésre hajlamos fát tehát ilyen szeggel erősítsünk össze.

Ha több szeg kerül egy sorba, ne verjük be pontosan egy vonalban, hanem cikcakkban, esetleg hármas sorokban üssük a szeget, különben hosszában bereped a fa.

Összeerősítéskor azt is jó tudni, hogy a ferdén ütött szeggel huzatni lehet egymáshoz a két darabot.

Nagyon fontos szegeléskor az ellentartás, ehhez jó eszköz egy nehéz, súlyos fejű kalapács vagy balta foka.

A rátartás minél közelebb legyen a szegelés helyéhez. A szeg beverését kis, állító, helyező ütésekkel kezdjük, csuklóból adott apró ütésekkel, s közben a kalapácsot a nyele végénél valamivel feljebb is foghatjuk. Csak a szeg fejére pontosan merőlegesen mért ütéstől remélhetjük, hogy hatásukra görbülés nélkül, egyenesen megy be. Ha rossz irányba megy, de a szára még egyenes, a tövére mért apró ütésekkel még irányba igazítható.

Ha a helyező ütések jól sikerültek, áttérhetünk a szeg behajtására, s erőteljesen ütjük a szeget. Fontos, hogy az utolsót még elég hosszú szegdarabra üssük, így a szegzár végső, még kiálló darabját a fejjel együtt besulykoljuk a fa felületébe.

A hátoldalon kibújt szeghegy végének visszahajtására jól megfelel egy már használaton kívüli háromélű reszelő. A szeg mellé helyezett reszelőre ráborítjuk a szeget, s a képződött horgot egy-két ütéssel beüthetjük ismét heggyel a deszka falába.

Sose ütünk az ujjunkra, ha szegvezetőt, például egy kiöregedett laposfogót használunk munka közben.

Gyakran megesik, hogy régi deszkából akarjuk az egykor beütött szegeket kihúzni. Célszerű ehhez enyhén hajlított végű csavarhúzószerű szerszámot használni, aminek élébe V-alakú hornyot reszelünk, s amit kétkarú emelőként használunk. De harapófogó is használható emelőként, alátétek alkalmazásával.

Pihenősarok a kertben

Megesik, hogy az ember szeretne egy csöndes zugban elbújni, elmélkedni, pihenni, olvasni, rejtvényt fejteni stb. Ahol kert van a ház körül, pompás búvóhelyet készíthetünk e célra.

Kell hozzá egy kb. 120–150 cm hosszú, vastag fatörzs, egy darab sátorponyva, vagy jó erős és hosszú nyugágyvászon. Háttámlának két faoszlopot a földbe verünk, illetve ásunk, a harmadikat a tetejére rácsavarozzuk, és ferdekötéssel még stabilan rögzítjük. A nyugágyvásznat duplán a vízszintes oszlopra ráhelyezzük, kissé belógni hagyjuk —, de ne túl mélyre —, és a végeit a fatörzs alá, mélyen hátra begyűrjük. Így nem mozdul el, és saját súlyunk is tartja.



Rovatszerkesztő: Murányi László

MAI MŰSOR

SZÍNHÁZ

Nemzeti Színház: Nincs előadás.

FILM

Petőfi: Rain Man (f4, f6, f8).
Kossuth: Gyermekrablás Caracasban (10, 12, 6). Piroska és a farkas (2, 4). Én a vízilovakkal vagyok (8).
Kossuth, klub: Krízis (5, 7).
Park: Ifjú Sherlock Holmes . . . (f4, f6, f8).
Műsorinformáció a 086-os telefonszámon.
Jószerencsét: A leghosszabb nap (f6). **Komló:** A zsoldoskatona (4). A Birodalom védelme (6, 8). **Komló, kamara:** Hahó, a tenger! (5). **Mohács:** Aladdin (4). Barabás (6, f9). **Szigetvár:** Vadon (6, 8). **Siklós:** Szerepcsere (5, 7). **Beremend:** Szörnyecskék (6). **Harkány:** Rövidzárlat (7). **Sásd:** Leszámolás Hongkongban (f7). **Szentlőrinc:** Vissza a jövőbe (7). **Vajszló:** Lolka és Bolka meséi (2). **Véménd:** A Pókasszony csókja (6).

RÁDIÓ

KOSSUTH RÁDIÓ

8.20: PAF-műsor. 8.50: Nótacsokor. 9.40: Dombon törik a diót . . . 10.10: A zene is összeköt. 11.10: Magyar írás. 12.45: Van új a Nap alatt. 13.00: Klasszikusok délidőben. 14.10: Fiókszerkesztőség. 15.30: Borsody László népdalfeldolgozásaiból. 16.10: Rádiószínház. Ikrek. 17.00: Képviselő noteszéből. 17.30: Idősebbek hullámhosszán. 19.15: Segíthetünk? 20.15: Diszkotéka. 21.15: Kilátó. 22.00: Hírvilág. 22.30: Bagoly.

PETŐFI RÁDIÓ

8.05: Slágermúzeum. 9.05: Napközben. 12.10: Julius Fucik fúvósműveiből. 12.30: Népi muzsika. 13.05: Pophullám. 14.00: Péntektől péntekig. 17.05: Kölyökrádió. 17.30: Ötödik sebesség. 18.30: Garázs. 19.05: Csak fiataloknak! 20.05: Operettkedvelőknek. 21.05: Archívumunkból. 21.30: Cigányfélóra. 22.00: A Bikini együttes felvételeiből. 22.20: A mai dzsessz. 23.15: Kellemes pihenést!

BARTÓK RÁDIÓ

9.08: Zenetörténeti értéktár. 10.18: Csak fiataloknak! 11.18: Luganói fesztivál — 1988. 13.05: Hallgassuk újra! 14.05: Liszt: Négy szimfonikus fantázia. 14.30: Kapcsoljuk a 6-os stúdiót. 15.30: Nikol Skalkotos műveiből. 16.00: Közvetítés a Bayreuthi Fesztiválpalotából. Wagner: Parsifal. Háromfelvonásos opera. 18.47: Rossa László: Fanfár és három évek a Csiksomlyói Passióból. 19.05: Törd a fejed! 19.20: Angol társalgás középhaladóknak. 19.35: Budapesti Tavaszi Fesztivál. Bach: Máté passzió. Közben: 21.20: Akadozó kunok. — Műveseállomás közpénzen. 21.40: A hangverseny-közvetítés folytatása.

PÉCSI RÁDIÓ

5.55: Hajnaltól reggelig Dél-Dunántúlon. Jó reggelt! (Kossuth) — Dél-dunántúli krónika. — Lapszemle. — Útinform. — Tegnap történt. 7.00: Jó reggelt! (Kossuth) — Lapszemle. — Időjárás. — Ügyeletek jelentik. — Útinform. — Dél-dunántúli krónika. — Sporthírek. — Programajánlat. 8.00: Műsorzárás. 18.30: Szerbhorvát nemzetiségi műsor. 19.00: Magyar nyelvű hírek. 19.05: Német nemzetiségi műsor. 19.35: Műsorzárás.

TELEVÍZIÓ

MAGYAR TELEVÍZIÓ

TV 1.

8.58: Műsorismertetés. 9.00: Képújság. 9.05: Tévétorna. 9.10: Cortez előtt. Amerikai ismeretterjesztő film. 10.10: Az állam én vagyok. Tévéjáték. 11.40: Képújság. 16.48: Műsorismertetés. 16.50: Hírek. 16.55: Műsorajánlat. 17.00: Péntek délután. 17.00: Évgyűrűk. 17.30: Téka. 17.40: Hogyan úsznak (el) Egerben . . . ? 17.55: Reklám. 18.00: Ablak. 19.00: Esti mese. 19.10: „Türelőm köll a szögénységhön . . ." — VI. rész. 19.25: Reklám. 19.30: Híradó. 20.00: Reklám. 20.05: Telefere. Vitray Tamás műsora. 21.15: Reklám. 21.20: A hónap verseiből. Március. 21.40: Urkoporsó. Rövidfilm. 22.00: Homburg hercege. Olasz film. 23.35: Híradó 3.

TV 2.

17.00: Képújság. 17.15: TV2. Benne: Időjárás. — Riportok. — Tévétorna. — Reklám. — Zene. 17.45: Van egy kettese? Telefonos játék. 18.00: Telesport. 18.25: Gyerekeknek. Tom és Jerry. Amerikai rajzfilmsorozat. 18.45: TV2. 19.00: Hóvirágünnep. Csehszlovák film. 20.23: TV2. Benne: A hét műtárgya. 21.00: Híradó 2. 21.20: TV2. 21.30: Budapesti Tavaszi Fesztivál. J. S. Bach: Máté-passió. 23.50: TV2. Napzárta.

JUGOSZLÁV TELEVÍZIÓ 1. MŰSOR

8.10: Műsorismertetés. 8.15: Hírek. 8.20: Tv-naptár. 8.30: Gyermekműsor. 9.00: Iskolai program. 10.30: Hírek. 10.35: Iskolatelevízió. 12.30: Hírek. 12.40: Műsorismertetés. 12.45: Elmulasztották? — Nézzék! 15.10: Hírek. 15.15: Éjszakai program. 17.15: Tv-napló. 17.35: Gyermekműsor. 18.05: Számok és betűk. 18.25: Népzenei műsor. 19.10: Rajzfilm. 19.15: Időjárás. 19.30: Tv-napló. 19.53: A mai sport. 20.00: Miami fogyatékosságai — filmsorozat. 21.00: Szórakoztató műsor. 21.30: Tv-napló. 21.50: Interview. 22.55: Éjszakai program. 0.55: Hírek. 1.00: A szombati műsor ismertetése.

MÁSODIK MŰSOR

17.40: Műsorismertetés. 17.45: Tv-naptár. 17.55: Hírek. 18.00: Rijekai krónika. 18.45: Kritikus pont. 19.15: Tv-kiállítás. 19.30: Tv-napló. 20.00: Szórakoztató zenei műsor. 20.45: Hírek. 20.55: Parlamenti krónika. 21.25: Egy szerző, egy film. 23.15: Időjárás. 23.20: A szombati műsor ismertetése.

SKY CHANNEL

6.30: Üzleti hírek. 7.00: DJ Katshow. Gyermekműsor. 7.05: Dennis. Vígjátéksorozat. 9.30: Skippy. Kalandfilmsorozat. 10.00: The Lucy show. Vígjátéksorozat. 10.30: Visszaszámlálás. Rockshow. 11.30: Skykrónika. Magazinműsor. 12.30: Sullivanék. Filmsorozat. 13.00: Egy másik világ. Amerikai filmsorozat. 14.00: Landscape Channel. Klasszikus és kortárs zene. 15.00: Változó világ. Filmsorozat. 16.30: Családi ügy. Vígjátéksorozat. 17.00: Visszaszámlálás. 18.00: Eurosport műsorismertetés. 19.00: Eurosport. 24.00: Eurosport műsorismertetés.

SUPER CHANNEL

7.00: Hírek. 7.10: Időjárásjelentés. 7.15: Üzleti hírek. 7.45: Hírek. 7.55: Időjárásjelentés. 8.00: Egyveleg. Zenés összeállítás. 15.30: Off the Wall. A brit rockzenei élet hírei. 16.30: Forró drót. Showműsor. 18.30: Élve vagy holtan. Westernsorozat. 19.00: Lányok a magasban. Kalandfilm. 20.00: Turistamagazin. 20.25: Mit játszanak a mozikban? 21.00: Rockin, in the UK. Rockzene. 21.45: Hírek. 22.00: Zenei műsor. 24.00: Egyveleg.

TV 5-ÖS

16.05: Hírek. 16.10: Szerelem minden áron. Tévésorozat. 16.30: Jó napot, jó étvágyat! Főzőműsor. 17.00: Pihenőidő. 17.30: Számok és betűk. 17.55: Hírek. 18.00: Jeanne velünk van. Tv-színház. 20.00: Hegymászók magazinja. 20.30: Országleltár. Dokumentumsorozat. 21.25: Zene. 21.40: Kerevet. 22.00: Tv-híradó. 22.30: Océaniques kulturális magazin. 23.00: Sport és szabadidő. 24.00: Megrázkódtatás. 1.00: Műsorzárás.

OSZTRÁK TELEVÍZIÓ 1. MŰSOR

9.00: Hírek. 9.05: Munsterék — horrorparódia. 9.30: Passiójáték egy ismeretlen kézirat alapján. 10.30: Marcus Welby, az orvos — amerikai film. 12.10: Popeye — rajzfilm. 12.15: Univerzum. 13.00: Hírek. 13.10: Inkább kéz legyen bilincsben, mint az akarat. Dokumentumfilm. 13.55: Akkoriban. 14.00: Felröppent egy pillangó — amerikai film. 15.35: Willi Foggal a világ körül — rajzfilmsorozat. 16.00: An-tan-ténusz. 16.35: Hobbik, slágerek és tippek. 16.55: Mini tv-híradó. 17.10: A jóisten a szekrényben . . . 17.40: Mini kvíz. 18.00: Nagypénteki evangélikus istentisztelet. 19.00: Kálváriadombok Ausztriában. 19.30: Tv-híradó. 19.45: A tízparancsolat. Filmes meditáció. 20.15: Quo Vadis? — Amerikai film. 22.55: Hírek. 23.00: Jégkorszak — amerikai film. 0.35: Hírek.

A ZSOLNAY PORCELANGYAR
munkatársakat keres

– egy műszakos munkarendben FÉRFIAKAT tetőfedő, ács, központifűtés-szerelő, meós, targoncavezető (villamos és dízel) munkakörökben,
NŐKET aranyozó (jó rajzkészséggel rendelkező, 18 éven felülieket várunk) és anyagvizsgáló munkakörbe.

– két műszakos munkarendben NŐKET betanított munkára, FÉRFIAKAT csiszoló munkakörbe (forgácsoló szakmával).

– három műszakos munkarendben FÉRFIAKAT villanyszerelő munkakörbe.

Jelentkezés: személyesen a vállalat személyzeti és munkaügyi osztályán. Pécs, Zsolnay V. u. 69.

ZSOLNAY·HUNGARY 18 68 PÉCS HAND-PAINTED

LAKÁS-INGATLAN

Belvároshoz közel 2 szobás, utcai házrész eladó (gáz, ipari áram). „900 ezer" jeligére a Hunyadi úti hirdetőbe.

Elcserélem budapesti, 26 m²-es, 2 + 2 és fél szobás, beépített, erkélyes, felújított, tanácsi lakásomat pécsi 2 és fél szobásra. Értékkülönbözetet kérek. Uránvárosi előnyben. Érdeklődni: Holba Lászlóné, 106-01-668-859. 8—16 óráig munkanapokon vagy lakcím: Budapest 116, Fegyvernek u. 10., IV/48.

Siófok központjában 3½ szoba + étkezős, 87 m²-es, távfűtéses lakás eladó. Érdeklődni: 17 óra után a 84-12-849 vagy Pécs: 29-796.

Másfél szobás, kertvárosi, szép, telefonos, tanácsi lakásomat, ráfizetéssel, hasonló vagy nagyobb, belvárosi, telefonosra cserélném. Telefon: reggel: 41-626, este: 19-628.

Kaposvárira cserélném Pécs belvárosi, tanácsi lakásomat. Telefon: 33-587. Gázfűtéses, 2 szobás, telefonos.

Eladó kertvárosi, 52 négyzetméteres tehermentes öröklakás. Érdeklődni: Kovács A. u. 14/4., vagy 24-219-es telefonon.

Családi ház eladó nagy kerttel. Érdeklődni lehet: Gerde, Béke u. 32., egész nap.

Turbéki szőlőhegyen 2544 m² terület: lugasszőlő, gyümölcsöskert, présház, pincével és teljes felszereléssel eladó. Víz, villany van. Érdeklődni: Siposok, Mozsgó, szoc. otthon.

Eladó vagy pécsi, kertes, családi házra cserélhető Pécs környéki, 3 szoba, összkomfortos, szuterénos családi ház + sertéshizlalásra kialakított, nagy, gazd. épület és 1200 négyszögöl szántó. Cserénél „Postavölgy előnyben" jeligére a Hunyadi úti hirdetőbe.

Nagyobbra cserélnénk 2 szobás (54 m²), telefonos, garázsos tanácsi lakást a Szántó Kovács János utcában. Érdeklődni telefonon: 16-877.

Nyíregyházi 2,5 szobás, központban lévő, telefonos tanácsi bérlakást cserélünk hasonló pécsire. Cím: Szigetvári János, 4400 Nyíregyháza, Vasvári Pál u. 7. I. em. 4.

Pécs, Bálicsi út 59., közműves házhely és Kis-Daindol, Hegyhát 28. panorámás üdülőtelek eladó. Telefon: 28-004.

Pécs, Közép-Daindol 83. számú, 587 négyszögöl gyümöcsös, kis épülettel, pincével eladó. Érdeklődni: estére 7—9-ig: 41-708-as.

Áron alul eladó pécsi családi ház melléképületekkel, ólakkal, gazdálkodási és egyéb lehetőségekkel. Irányár: 1,1 millió Ft. Érdeklődni: Kálvária u. 14. alatt vagy 72/15-725-ös telefonon.

Új, Kamilla típusú faház, összeállítási rajzzal eladó. Érdeklődni: 23-933-as telefonszámon.

Balatonfenyves-alsón, vízparti utcában kétszintes, összkomfortos nyaraló, nagy telekkel, eladó. Érdeklődni: 23-933-as telefonszámon.

Rózsadomb-kertvárosi, 2 szobás, összkomfortos, tehermentes öröklakást cserélnék balatoni vagy mecseki üdülőre, telekre. „Azonnal elfoglalható, 9277" jeligére a Hunyadi úti hirdetőbe.

A Dunánál, a Csele csárda mellett 220 négyszögöl telek eladó. Érdeklődni: 17 óra után a 35-926-os telefonon.

Patacson 2 szobás családi ház sürgősen eladó. Érdeklődni: mindennap, Patak u. 68. sz., 25-ös végállomás jobbra.

2,5 szobás, erkélyes, szövetkezeti lakás eladó. Szentlőrinc, Ifjúság u. 1/C. III. 10.

Eladó 2½ szobás OTP-lakás. Malomvölgyi út 7. Rutsch.

Siklóson, Bartha utca 2. szám alatt régi típusú, 3 és fél szobás családi ház eladó.

Szoba-konyhás házrész eladó. Érdeklődni: Pécs, Táltos u. 24. Szabó Gyula.

Elcserélném vagy eladnám balatonboglári családi házamat. Vízpart közel. Érdeklődni: Balatonboglár, Dózsa Gy. u. 50.

Pécsett 3 szoba, étkezős új belvárosi OTP-lakás, fizetési könnyítéssel, 1990 októberi költözéssel eladó. Telefon: 15-747. 19 óra után.

Kovácstelepi 2 és fél szobás, összkomfortos családi ház eladó. Pécs, Árvácska u. 20. Telefon: 26-749.

Pellérden 400 négyszögöl hétvégi telek eladó, melynek fele szőlő. Érdeklődni: 4 óra után, Pellérd, Arany J. u. 7.

Elcserélném kétszobás, parkettás, összkomfortos tanácsi lakásomat 1,5 szobás, összkomfortos tanácsira I. emeletig, Szliven környékére, vagy Uránvárosba. Váci Mihály u. 14., IV. em. 13.

Patacs legszebb részén, a Makra-tetődűlőben, 400 négyszögöl zártkerti ingatlan, részben szőlő, részben új telepítésű szőlő-gyümölcsös, és rajta 30 négyzetméteres, szintes kőépület pincével, teljes felszereléssel, bebútorozva, gyönyörű panorámával, az épülő Uránvárosra, az épülő Uránlakótelep felett eladó. Az épület lakás céljára is alkalmas. Megközelíthető a patacsi buszvégállomástól gyalog 5 percre, valamint gépkocsival közvetlen. Érdeklődni lehet: péntek, szombat, vasárnap, Pécs, Kolozsvár u. 22., I. em., Rácz.

A cserkúti csárda főlött 300 négyszögöl zártkert eladó. Érdeklődni: 17 óra után a 35-926-os telefonon.

Udülőtelek eladó. 410 négyszögöl, kis faházzal. Érdész u. végénél. Tel.: 23-335.

Eladó 2 szobás, 54 m²-es OTP-lakás. Pécs, Lahti u. 4. IV. 12. — Rozsnyai. 17 óra után.

Eladó összkomfortos, nagy konyhával, 3 szobás OTP-öröklakás. — Ércbányász u. 20. XI. 4. 17 óra után.

Eladó a cserkúti szőlőhegyen lakható présház 300 négyszögöl területtel, gazdálkodásra is alkalmas, út, víz van, villany folyamatban. Érdeklődni: Pécs, Csillag u. 10. 15—17 óra között mindennap.

250 négyszögöl zártkert a keszüi tónál, Robi 50-es kapálógép eladó vagy gépkocsira cserélhető. Érdeklődni: Mauer, Lahti u. 54. 16—18-ig.

3,5 szobás családi ház szőlővel, gyümölcsfákkal beköltözhetően eladó. Érdeklődni: a helyszínen, Pécs, II. kerület, Pellérdi u. 21., szombat, vasárnap délután.

Március 21. téren, téglaépületben 52 m²-es, gázfűtéses, telefonos OTP-öröklakás eladó. Kp + 100 000 Ft OTP. Válaszokat: „Mecsekoldal, 9263" jeligére a Hunyadi úti hirdetőbe kérem.

Jurisics úton 2½ szobás lakás eladó. Érdeklődni: 27-378.

Eladó Pécsudvardon beköltözhető parasztház, valamint 2x600 négyszögöl zártkert. — Érdeklődni: 22-248-as telefonon.

Balatonlelle központjában 1 szobás társasnyaraló lakrész eladó. Tel.: 72-30-685.

Szekszárdon eladó 1 + 2 félszobás, összkomfortos, panorámás, teljesen felújított lakás, 800 ezer kp + OTP-átvállalással, év végi beköltözéssel. Érdeklődni: az esti órákban. Levélcím: Trunk László, 7100 Szekszárd, Bottyán-hegy 19. 3/16.

Eladó 1½ szobás OTP-öröklakás, 800 000 kp + OTP vagy tehermentesen. Pécs környéki kisebb családi ház csere is érdekel. Cím: Pécs, Ilku P. u. 41., IX/27. Kovács Ferenc.

Balatonfenyvesi családi házat cserélnék pécsi OTP-lakásra. Ráfizetést kérek. Esetleg eladnám. Érdeklődni: Balatonfenyves, Vörösmarty u. 15.

Elcserélnénk 3 szobás, I. emeleti, telefonos, kertváros-központi öröklakást, 80—90 m²-es belvárosi tanácsi vagy öröklakásra, lehetőleg garázzsal. Telefon: 20-771. 18 óra után.

Nyaralót vennék Lellétől Fonyódig, egymillió körüli összegért. „Készpénz 10031" jeligére a Hunyadi úti hirdetőbe.

Eladó Pécsudvardon beköltözhető parasztház, valamint 2x600 négyszögöl zártkert. — Érdeklődni: 22-248-as telefonon.

Balatonlelle központjában 1 szobás társasnyaraló lakrész eladó. Tel.: 72-30-685.

Szekszárdon eladó 1 + 2 félszobás, összkomfortos, panorámás, teljesen felújított lakás, 800 ezer kp + OTP-átvállalással, év végi beköltözéssel. Érdeklődni: az esti órákban. Levélcím: Trunk László, 7100 Szekszárd, Bottyán-hegy 19. 3/16.

Eladó 1½ szobás OTP-öröklakás, 800 000 kp + OTP vagy tehermentesen. Pécs környéki kisebb családi ház csere is érdekel. Cím: Pécs, Ilku P. u. 41., IX/27. Kovács Ferenc.

Balatonfenyvesi családi házat cserélnék pécsi OTP-lakásra. Ráfizetést kérek. Esetleg eladnám. Érdeklődni: Balatonfenyves, Vörösmarty u. 15.

Elcserélnénk 3 szobás, I. emeleti, telefonos, kertváros-központi öröklakást, 80—90 m²-es belvárosi tanácsi vagy öröklakásra, lehetőleg garázzsal. Telefon: 20-771. 18 óra után.

Nyaralót vennék Lellétől Fonyódig, egymillió körüli összegért. „Készpénz 10031" jeligére a Hunyadi úti hirdetőbe.

Kismélyvölgy, Hegyháti-dűlőben 370 négyszögöl szőlő, gyümölcsös, hatéves, lugasrendszerű, eladó. Érdeklődni: telefon: 16-439 vagy Lyceum u. 5., I. em. 5.

Patacson 170 négyszögöl szőlő épülettel, pincével eladó. Érdeklődni: Pécs, Hajdú Gy. u. 12. X. 30. — 16 óra után. Fenyvesi

Vásárolnék kp-ért modern családi házat Harkányban, központi helyen, vagy telket bontásra ítélt épülettel. Pécsi tehermentes 1,5 szobás lakást felajánlok, átvétele nem feltétel. „89 tavasz 9169" jeligére a Hunyadi úti hirdetőbe.

Jól jövedelmező, kordonrendszerű, 800 négyszögöl szőlő, szakcsoporton belül művelésre eladó. Ajánlatokat: Mauer, Lahti u. 54. 16—18-ig.

Kétszintes családi ház eladó. Engels út 42. sz. Érdeklődni: hét végén.

Házhelynek való szőlőterület eladó, pince, présházzal. Érdeklődni lehet: Pécs, Mártírok útja 26., IV. 5.

2½ szobás, távfűtéses lakás, 800 000 Ft kp + OTP-átvállalással, Szentlőrincen eladó. „Nyári költözés, 11904" jeligére a Hunyadi úti hirdetőbe.

Uzlethelyiség több évre kiadó a sétálóutcában. „Ritka lehetőség, 9275" jeligére a Hunyadi úti hirdetőbe.

Bükfürdőn egyszobaösszkomfortos, üdülőrészjog eladó. Érdeklődni: 62-72-027 számú telefonon, egész nap.

Mohács, Radnóti ltp. 20. II. 12., 2 szobás, tehermentes öröklakás reális áron eladó. Érdeklődni: naponta 17 órától.

Mohács, Liszt F. u. 4/C., II/7. számú, 2 szobás, 53 négyzetméter alapterületű, komfortos lakás eladó. Érdeklődni: naponta 19 óra után.

Mohácson, Trukli utcai garázssoron garázs és modern ülőgarnitúra eladó. Érdeklődni: Mohács, Rendelőintézet, Szücs Pálné.

Belvárosi, kb. 40 m²-es, új üzlet eladó. Érdeklődni: dr. Tóth Endre, 12-422/21.

Kervárosi, 54 m²-es, szövetkezeti lakás, 21 500/m² + OTP-átvállalással eladó. „Petra" jeligée a Hunyadi úti hirdetőbe.

Harkány, Tenkes-hegyen 600 négyszögöl szőlőkert, hétvégi ház, pince, teljes felszereléssel eladó. Telefon: 72-14-476.

Eladó: Hosszúhetényben présház, pince, 350 négyszögöl szőlő. Érdeklődni: este 7 után. Telefon: 82-567.

Elcserélném uránvárosi, nem panel, I. emeleti, összkomforos, tanácsi, 62 m²-es, 1 + 2 félszobás, ebédlős, telefonos lakásom 1½—2 szobás házra, házrészre. „Térítés nélkül" jeligére a Hunyadi úti hirdetőbe. Délután, 19-154-es telefonon.

300 négyszögöl terület: szőlő, gyümölcsös, családiház-építésre is telek eladó. Telefon: 29-321.

Eladó télen, nyáron lakható hétvégi ház, garázzsal, 350 négyszögöl telekkel. „Daru-dűlő" jeligére a Hunyadi úti hirdetőbe. Telefon: Pécs, 25-904.

300 négyszögöl lugasszőlőt művelésre átadnék, igen kedvezően. „Vadásztanya" jeligére a Hunyadi úti hirdetőbe.

Gyódon 250 □-öl kert, gyümölcsössel, pincével eladó. Telefon: 21-794.

Eladó 427 □-öl terület épülettel, pince, teljes felszereléssel. Gazdálkodásra alkalmas, a 26-os buszvégállomás mögött, Cserkút irányában, fent a tetőn, balra az utolsó épület. Érdeklődni a helyszínen vagy Hajnóczy u. 27/C. II. 2. ajtó. Nagy-Kóré címen. Ugyanitt szovjet félautomata mosógép új állapotban eladó.

Pécs, III. ker., pellérdi úttól délre, az új 6-os déli részén 1000 □-öl szántóföld eladó. Érdeklődni: du. 4 óra után: Pécs, Pellérdi út 17.

Közép-Daindol, Hegyhát-dűlőben 600 □-öl szőlő, gyümölcsössel, épülettel, egyben vagy megosztva eladó. Érdeklődni: Pécs, Vas Gereben u. 27.

275 □-öl telkem kétszintes házzal eladnám. Bálics, Barackos út, Panoráma borozó felett. Érdeklődni 16 órától; szombat, vasárnap egész nap.

Szántót, kertet vennék buszközelben. „80 000 Ft, 244763" jeligére a Sallai utcai hirdetőbe.

Eladó Kozármislenyben 500 □-öl szőlő-szántó, a halastó fölött. Érdeklődni: Pécs, Sarohin t. út 34., IV. 17.

DIANA

DIANA áruház

Pécs, Berek u. 4. Tel.: 24–737

HÚSVÉTRA AJÁNLJUK:

- **Toschiba videómagnetofon** 48 000 Ft helyett 35 000 Ft-ért,
- **AKA grillsütő** 1 480 Ft helyett 1 000 Ft-ért,
- **Autógumik széles választéka,**
- **Márkás kozmetikumok,**
- **Játékok és sportszer újdonságok,**
- **1200 l-es hűtőszekrény** 56 500 Ft-ért.

HA MEGNÉZI, MEGVESZI!

BARANYA-VAS B

Önnek is üzlet a mi üzletünk!

Eladó vagy gyümölcsért bérbe adó regenyei szőlőhegyen 300 -öl szőlő, gyümölcsös, konyhakert, kis épülettel. „Megéri, 244794" jeligére a Sallai utcai hirdetőbe.

Kővágószőlősön, a Sajgó-dűlőben 225 -öl telek eladó, fele lugasszőlő, másik fele vetemény. (Olcsón eladó.) Érdeklődni: Hősök tere, Baltika u. 4. Özv. Albrechtné.

A pellérdi szőlőhegyen 230 -öles telkek eladók. Érdeklődni: Pellérd, Kossuth L. u. 12., délutáni órákban vagy a 32-432-es telefonon, egész nap.

Eladó Gyódon 347 -öl szőlő és szántóföld. Érdeklődni: Gyód, Fő út 97. vagy 32. szám alatt.

Nagyárpádon eladó vagy bérbe adó 800 -öl szántó, kozármislenyi újtelephez közel. Gyümölcsös telepítése lehetséges. Érdeklődni a 24-992-es telefonszámon, Németh, Kemény Zs. u. 72.

Lakásmegoldást keresek 250 000 Ft készpénzzel. „Sügős, 244788" jeligére a Sallai utcai hirdetőbe.

Boglárlellén, a Kossa I. úton nyaraló eladó. 3 szoba, 2 fürdőszoba, konyha, nappali. Érdeklődni: 72-29-626-os telefonon.

Mohácsi-szigeten nyaraló eladó. Telefon: 21-063.

2 szobás, komfortos, tanácsi lakást, kert, garázs + 2 szobás házrészt, OTP-vel, cserélnék 3 szobás, összkomfortos családi házra. Érdeklődni: Csermák Lászlóné, Pécsbányatelep, Károly u. 13.

Xavér templom melletti társasházban 52 m²-es, nagy erkélyes, összkomfortos, két szoba + étkezős öröklakásunkat belterületi családi házra cserélnénk. Érdeklődni: Pécs, Vas Gereben u. 27. szám.

Hirden kisebb családi ház mellékhelyiségekkel eladó. Latinka S. u. 26.

Bakonyán gazdálkodásra alkalmas családi ház eladó. Érdeklődni: Pécs, Siklósi út 12., I/5.

Eladó Hirden, az új sorban, Csizmadia u. 27. sz. alatt lévő új családi ház, nagy konyhakerttel, két családnak megfelelő. Lakáscserét és fiatal Lada szgk.-t beszámítok. Érdeklődni a helyszínen, 14—18 óráig.

Befejezés előtt álló pellérdi családi ház eladó. Érdeklődni: Bálicsi ú 73.

4 szobás, összkomfortos családi ház a Fülemüle utcában eladó. „Szép, kertes környezet, jó levegő, 244790" jeligére a Sallai utcai hirdetőbe.

Elcserélném magyarbólyi házamat pécsi lakásra. Nagy gazdálkodási lehetőség, melléképületek. „Megegyezés, 244793" jeligére a Sallai utcai hirdetőbe.

Sásd központjában 3 szobás, összkomfortos (hőtároló fűtéses), kertes családi ház melléképületekkel, sürgősen eladó. Hir János, Sásd, Rákóczi u. 37.

Etelka utcai, 63 m²-es OTP-lakásomat kétszobásra cserélném. „Sürgős, 244783" jeligére a Sallai utcai hirdetőbe.

Elcserélném 1½ szobás, házfelügyelői lakásomat hasonló főbérletire. Cím: Révész Imréné; Dr. Münnich F. u. 20. fszt. 2.

47 m²-es, 1½ szobás, Szliven környéki, összkomfortos, erkélyes, tanácsi lakásomat 1,5 vagy 2 szobás, összkomfortos lakásra cserélném. „Tavasz, 244746" jeligére a Sallai utcai hirdetőbe.

ADÁS — VÉTEL

SZUPERKOMPOSZT:
granulált juhtrágya, 40 kg-os csomagolásban eladó. Szőlőbe, gyümölcsösbe, pázsitok kezelésére kiváló. Rendelje meg, házhoz visszük. Telefon: 47-777.

Antik bútorért, műtárgyért cserélnék új japán videót, színes tévét, rádiórekordert, vagy eladom. „Fisher, JVC, Panasonic" jeligére a Hunyadi úti hirdetőbe.

380 V-tal működő építkezési emelőgép eladó. Érdeklődni: Pécs-Hird, Hirdi út 56.

KU-s Dacia eladó. Érdeklődni: 17 óra után. Telefon: 29-558.

Új ÉTI 35-ös gázkazán eladó. Érdeklődni: 23-933-as telefonszámon.

HÚSVÉTI DISZHALVÁSÁR!
30%-os árengedménnyel, amíg a készlet tart. Kossuth Lajos u. 91. Diszhal bolt.

VEGYES

Zastava és egy Trabant Combi eladó. Érdeklődni: 17 óra után a 34-410-es telefonon.

Új sarok ülőgarnitúra, valamint 4 részes szekrénysor (asztallal) eladó. Telefon: 20-500.

50-es MTZ páktocsival, 4 éves műszakival eladó. Pécsvárad. Mecsekkörnyék u. 44. Holmann.

GJ-s rendszámú Lada 1300-as eladó (sötétkék, vonóhoroggal, rádió-magnóval). Érdeklődni: Pécs, Előre u. 49. 17 óra után.

Praktica MTL 3 fényképezőgép objektívekkel, komplett előhívó, nagyító felszereléssel, tartozékokkal, eladó. Telefon: 21-245. 17 óra után.

150 literes fagyasztó szekrény és barna tyúkok eladók. Kozármisleny, Kinizsi u. 1/A.

Fotósok! Jobo CPE 2 negatív és papír hívógép eladó. Telefon: 29-759.

4 személyes műanyag motorcsónak 40 LE-s Evintrude-motorral, vizsgáztatva, eladó. Telefon: 25-399.

VW és Audi eladó. Telefon: 25-358 vagy Pécs, Engels út 181. Mayer.

Apolló ülőgarnitúra, Robi 50-es kapálógép kifogástalan állapotban eladó. Érdeklődni: Mauer, Lahti 54. 16—18 óráig.

8 éves, 1500-as Lada, karosszériahibával, új motorral eladó. Érdeklődni: Pécs, Kovács Antal u. 6., IV. emelet 15. ajtó., Harsányi vagy 26-747-es telefonon, az esti órákban.

Új, 120 L, fehér Skoda eladó. 41-237.

Vásárolnék hagyatékot, antik bútorokat, festményt, faliórákat, porcelántárgyakat. Pécs, telefon: 26-963.

Braziliától Ausztráliáig a trópusokon termesztett paprika-, paradicsom-, uborka-, dinnye-, tök- és egyéb zöldségkülönlegességekről felbélyegzett válaszboritékért tájékoztatót küldök. Kapácsi, 9791 Torony, Pf.: 10.

Redőny-reluxa, árnyika 20% kedvezménnyel. Telefon: 31-438.

Rózsa- és diszfaiskolánk termékeit ismertető, színes, nagy árjegyzékünket kérésére díjmentesen megküldjük. Vidéki növénymegrendeléseket postán, pontosan teljesítjük. Szalkai diszfaiskola-rózsakertészet, örökzöldtelep. Levélcím: Pf.: Budapest, 5/206. 1368.

1 m-től 8 m-ig kifűrészelt szarufa, léc eladó. Pécsvárad, Rákóczi u. 59. Strand mellett. Szállítást vállalok.

Fóliahegesztő gép eladó. Pécs, Matusán B. u. 21., fszt. 1.

Árengedménnyel megvásárolhatja: pulikölyköt, kanárit, húsgalambot, sziámit, bő termő eperpalántát. Madách u. 4.

380 V-tal működő építkezési emelőgép eladó. Érdeklődni: Pécs-Hird, Hirdi út 56.

KU-s Dacia eladó. Érdeklődni: 17 óra után. Telefon: 29-558.

Új ÉTI 35-ös gázkazán eladó. Érdeklődni: 23-933-as telefonszámon.

Intermezzó társkeresőnél diszkréten társat talál. 7608 Pécs, Pf.: 8

Antennarendszerek szerelése, javítása, felújítása: 72-521.

Sírkőkészítést rövid határidővel vállalok. Vidékre fuvart nem számolok. Csernus Zoltánné kőfaragó, Pécs, Magyarürögi út 132. Telefon: 22-930.

PLATÓ TEHER 1-10 t
41–777

Autószervizt április 1-jétől ismét folytatom. Munkanapokon: keddtől vasárnap 12 óráig. Balatoni Sándor, Szentlőrinc, Erzsébet u. 22. Telefon: 71-121.

Videómagnó magyar-hang-beépítés, rádió URH áthangolás. Schubert. Telefon: 33-817.

Halálozás

Mély megrendüléssel tudatjuk, hogy volt munkatársunk,
VIDÁK GYULA
nyugdíjas r. hadnagy
52 éves korában, hosszan tartó betegség után elhunyt. Temetése március 29-én 13 óra 30 perckor lesz a pécsi központi temetőben.

A Baranya Megyei Vendéglátó Vállalat szakszervezeti bizottsága, gazdasági vezetése és a nyugdíjas klub tagjai utolsó útjára kisérik szeretett nyugdíjas munkatársukat, a volt nyugdíjasklub vezetőjét,
FARTÉLY ILONAT
(Icukát)
március 28-án 14 órakor a pécsi központi temetőben.

Mély fájdalommal tudatjuk, hogy
ILLÉS TIBOR
vájár,
életének 48. évében, tragikus hirtelenséggel elhunyt. Temetése március 28-án 15 órakor lesz a komlói temetőben. Autóbusz 14.15 órakor az Április u. 31. számú ház mögül indul. A gyászoló család.

Mély fájdalommal tudatom, hogy szeretett, drága, jó férjem,
MOLNÁR LÁSZLÓ,
Pécs, Erika utcai lakos, tragikus hirtelenséggel elhunyt. Temetése március 30-án 2 órakor lesz a pécsi központi temetőben. Gyászolják: szerető felesége, gyermekei, unokája, testvére és a széles körű rokonság.

Mély fájdalommal tudatjuk, hogy felejthetetlen férjem, apánk, nagyapánk, apósom, nagybácsink, sógorunk és kedves rokonunk,
WERB ÁDÁM
51 éves korában hirtelen elhunyt. Temetése március 30-án 12 órakor lesz a pécsi központi temetőben. A gyászoló család.

Szomorú szívvel tudatjuk, hogy szeretett édesanyám, nagymamám, dédimamánk és kedves rokonunk,
FRANCSICS LAJOSNÉ
Horváth Katalin
március 9-én, 85. évében, fáradt szíve megpihent. Szeretett halottunktól március 29-én fél 3 órakor veszünk búcsút a pécsi központi temetőben. A gyászoló család.

Fájdalommal tudatjuk, hogy szeretett leányom, testvérünk és kedves rokonunk.
MESTROVICS JOLÁN
63 éves korában, hosszú szenvedés után elhunyt. Temetése március 30-án fél 2 órakor lesz a pécsi köztemető kápolnájából. Gyászoló édesanyja és testvérei.

Mély fájdalommal tudatjuk, hogy szeretett feleségem, édesanyánk,
NÓGRÁDI OSZKÁRNÉ
Palaczka Teréz
váratlan hirtelenséggel, 59 éves korában elhunyt. Temetése március 30-án fél 1 órakor lesz a pécsi központi temető kápolnájából. A temetés utáni részvétnyilvánítás mellőzését kérjük. A gyászoló család.

Fájdalommal tudatjuk, hogy
OZV. STEFKÓ MIHÁLYNÉ
93. évében csendesen elhunyt. Búcsúztatója március 30-án fél 3 órakor lesz a pécsi központi temető kápolnájában. A gyászoló család.

Fájó szívvel tudatjuk, hogy
HILD KRISTOFNÉ
87 éves korában elhunyt. Temetése március 30-án, csütörtökön 13 órakor lesz a pécsi központi temetőben. A gyászoló család.

Mély fájdalommal tudatjuk, hogy
HENÉZI TIBORNÉ
Horváth Gabriella,
életének 65. évében elhunyt. Temetése március 30-án fél 4 órakor lesz a pécsi központi temető kápolnájából. A gyászoló család.

Mély fájdalommal tudatjuk, hogy szeretett édesanyám, anyósom, nagymamánk és dédim,
JÄGER GÉZÁNÉ
Sturm Erzsébet
83 éves korában elhunyt. Temetése március 29-én fél 4 órakor lesz a pécsi központi temető kápolnájából. A gyászoló család.

Szomorú szívvel tudatjuk rokonainkkal és ismerőseinkkel, hogy drága, jó férjem, édesapánk, apósunk, nagyapám,
VIDÁK GYULA
nyugállományú r. hadnagy,
életének 52. évében, tragikus hirtelenséggel elhunyt. Temetése március 29-én fél 2 órakor lesz a pécsi központi temetőben. A gyászoló család.

Fájdalommal tudatjuk, hogy drága, jó férjem, édesapánk, apósom, nagyapánk, dédikénk és kedves rokonunk,
FASCHING JÁNOS,
életének 82. évében, hosszú szenvedés után váratlanul elhunyt. Temetése március 28-án fél 1 órakor lesz a Vasas II. temetőben. A gyászoló család.

Mély fájdalommal tudatjuk, hogy szeretett feleségem, leányom, anyósom, nagymamánk és kedves rokonunk,
UJPÁL GÉZÁNÉ
Gáspár Olga,
volt tengeri lakos, hosszú betegség után, 59 éves korában elhunyt. Temetése március 28-án fél 11 órakor lesz a pécsi köztemető kápolnájából. A gyászoló család.

Mély fájdalommal tudatjuk, hogy szeretett férjem, drága édesapám, apósom, aranyos nagypapám és rokonunk,
SZABÓ ISTVÁN,
a MÉV ÉDU nyugdíjasa, 59 éves korában tragikus hirtelenséggel elhunyt. Szeretett halottunkat március 30-án, csütörtökön 3 órakor kisérjük utolsó útjára a pécsi központi temetőben. A gyászoló család.

Köszönet

Hálás köszönetünket fejezzük ki mindazoknak a rokonoknak, barátoknak, szomszédoknak, kollégáknak és a Galambtenyésztők Egyesülete tagságának, akik felejthetetlen halottunk,
KATONA-ZSIRMANN JÓZSEF
temetésén részt vettek, utolsó útjára elkisérték és gyászunkban osztoztak. A gyászoló család.

Hálás szívvel mondunk köszönetet mindazoknak a kedves rokonoknak, szomszédoknak, barátoknak, munkatársaknak, minden kedves ismerősnek, akik szeretett halottunk,
ÖZV. GÖNDÖR JÁNOSNÉ
lippói lakos temetésén való részvételével, virágok és koszorúk küldésével fájdalmunkban osztoztak. A gyászoló család.

HOMOK, FÖLD, SÓDER. 41-333.

33-316 BÁSTYA FIX, BILLENCS, DARUS, GÉPI FÖLDMUNKA

Kismotorom elhelyezésére garázshelyet keresek, térítés ellenében. Nevelési Központ közelében. Társbérlet érdekel. Cséplő Katalin, Fülep Lajos u. 22. fszt. 2.

KÖLTÖZTETÉS. Jászkuti, 14-697.

SUPER TEHERTAXI 16-159

ÁRUSZÁLLÍTÁS, KÖLTÖZTETÉS. Telefon: 26-550.

MODUL ÉPÍTŐANYAG SZÁLLÍTÁS ANYAGBESZERZÉSSEL TEL.: 14-536

Fregoli fából, műanyagból, szögbelövés, panelfúrás, előszobafal megrendelhető a 11-166-os telefonon. Várhelyi.

1-10 t TEHERTAXI MOBIL 32-392
Fix • Billencs • Konténeres Darus • Avia billencs

REDŐNY—RELUXA 29-662. Helyszíni árkedvezmény.

KONTÉNER RENDELÉS ESTÉ 26-347 NAPPAL 32-392

KÖLTÖZTETÉS, PÁNCÉLSZEKRÉNY- ÉS ZONGORASZÁLLÍTÁS. Telefon: 22-857.

SOPRONI HOMOK FÖLD TRÁGYA szállítás MEGRENDELHETŐ 26-555

REDŐNY—RELUXA húsvéti vásár. 28-701.

Korona Tehertaxi 10-351

Középkorú, leinformálható, agilis nő, kereskedelmi-vendéglátó vezetői képesítéssel és gyakorlattal kisebb létszámú vállalati üdülő vezetését elvállalná. Lakás szükséges. Ajánlatokat: „Vendégszeretet — reformkonyha, 9370" jeligére a Hunyadi úti hirdetőbe.

TV GYORSSZERVIZ HELYSZÍNI JAVÍTÁS! ÁGOSTON: 20-784

Villanyszerelés. Családi házak, nyaralók villamosítása az ideiglenes mérettől a kész házig. Házilagos besegítést lehetővé teszek. Telefon: 29-886.

Kőművesmunkát vállalok. „Pontos, 11834" jeligére a Hunyadi úti hirdetőbe.

Parkettázást, csiszolást, lambériázást, szőnyeg- és műanyagpadló-ragasztást vállalok. Telefon: 30-330.

Dolgozókat felvesznek

MÉLYÉPÍTÉSI mérnököt keres gmk közös képviselőnek. Gerde, Malom u. 14. sz. (244756)

NŐI fodrászt felveszek. „Azonnal" jeligére a Hunyadi úti hirdetőbe. (10093)

SZAKÁCSOT június—júliusra felveszek, tálaló is lehet, kezdő is lehet. „Kiemelt fizetés" jeligére a Hunyadi úti hirdetőbe. (10092)

A KONZUM Kereskedelmi és Ipari Részvénytársaság felvesz szakképzett hús-hentesáru eladókat, segédmunkásokat. Jelentkezés: a személyzeti vezetőnél, Pécs, Bem u. 5. II. emelet 205. — Telefon: 33-422/35-ös mellék. (896)

A DÉL-DUNÁNTÚLI Környezetvédelmi és Vízügyi Igazgatóság gépüzeme felvételre keres kedvező feltételekkel lakatos és mezőgazdasági gépszerelő szakmunkásokat. — Jelentkezés: a műhelyvezetőnél személyesen, vagy a 13-066-os telefonon. (741)

ROLÓ gmk üzletkötőket és szerelőket keres. Telefon: 20-003. (10029)

BARANYA Megyei Tanács Kórház-Rendelőintézet felvesz 4 betegszállítót, 6 haemetasszisztenst helyettesnek, 1 műtős asszisztenst, 1 portás-betegszállítót, 2 szakképzett rtg.-asszisztenst, takarítónőket, 1 általános asszisztenst. (1024)

MOTORFŰRÉSZ-KEZELŐ, lakóterületi műtárgyvédelmi vizsgával, saját géppel, munkakönyvvel rendelkező fiatalok jelentkezését várja a Modulprakt Szövetkezet. „Nettó: 20 000 Ft, 124175" jeligére a Sallai utcai hirdetőbe. (124175)

AZ AGROKER Áruház takarítónő munkatársat keres. Érdeklődni: Vér Géza áruházvezető-helyettesnél, Pécs, Közraktár u. 7/A. Telefon: 11-682, 11-459. (747)

MECSEK Füszért Vállalat felvesz árukiséröket. Jelentkezés: Pécs, Raktárbázis, Megyeri út 59., személyzeti előadónál, 7—13 óráig. (1031)

BARANYA—TOLNA Megyei Tégla- és Cserépipari Vállalat mérlegképes és középfokú közgazdasági végzettséggel munkatársakat keres. — Jelentkezés: személyzeti osztály, Pécs, Mártírok útja 12. (933)

Sporthétvége



Már ekkor sejteni lehetett, hogy komoly gondok lesznek. Felvételünk a VDN Kupa Siklós—Sellye mérkőzésén készült (csíkosban a sellyeiek). Ezen a mérkőzéssorozaton is rendkívül gyengén szerepeltek a sellyeiek. Fotó: Laufer László

Komoly gondban a sellyei labdarúgás

Az ünnepi hétvége főként labdarúgómérkőzéseket kínál. Szombaton 15 órakor lesz a PMSC–ZTE NB I-es összecsapás, aznap az NB III-ban a Szigetvár a MÁV NTE-nél vendégszerepel, míg a megyebajnokság I. osztályában négy találkozó lesz (mind délelőtt 10-kor). Vasárnap az NB II-ben a Csurgó–Komló és a Mohács–Nagykanizsa mérkőzések lesznek (15.00 órakor), akkor rendezik az NB III-ban a hátralévő találkozókat (baranyai érdekeltségűek: Bóly–Marcali, Mázaszászvár–DVMSE, Paksi SE–Siklós, Sellye–Paksi Atom), és négy megyebajnoki meccset.

A Sellye a Dráva-csoport egyik legjobb csapatát, a Paksi Atomerőművet fogadja. A házigazdák holtbiztos kiesők, a paksiak viszont esélyesek az NB II-re. Gondok inkább a sellyeieknél vannak. Nem csoda, hogy el van keseredve *Amigya Pál* edző.

– Nálunk csak egyetlen cél van: megúszni a felosztást. Minden erőfeszítésünk arra irányul, hogy ne kelljen visszalépnünk menet közben a bajnokságtól. Az ok: annyira kevesen vagyunk, hogy az már sok. Még az edzőmeccsekre sem tudunk kiállni. Most, a paksiak ellen talán pályára tudok küldeni 11 embert. Goják, Golubics, Kiss sérült, ami újabb gond. Ennek ellenére esetleg megszoríthatjuk az Atomot.

Eltűnik a süllyesztőben?

Mi van Agassival?

Lehet, hogy Andre Agassi (18) is azon teniszezők sorsára jut, akik tinédzserként berobbantak a világ élvonalába, majd rövid, üstökösszerű tündöklés után eltűnnek a süllyesztőben? Bár még korai lenne ilyesmit kijelenteni, az iráni édesapától származó, logobó hajú „kölyökzseni" jó úton halad efelé.

Tavaly, amikor a „legtöbbet fejlődött" férfijátékosnak választotta Agassit az ATP, a Las Vegas-i fiú a 25.-ről a 3.-ra tört előre a világranglistán, háromnegyedmillió dollárt keresett, és hat tornát megnyert. Idén eddig négy versenyen indult, de egyszer sem jutott el a döntőig. Legsúlyosabb kudarca kedden érte, amikor a Keu Biscayne-i torna első fordulójában simán kikapott a nyugatnémet Carl-Uwe Steebtől.

– Azt sem tudom, ki ez a Steeb, fogalmam sem volt arról, hogy jobb- vagy balkezes – nyilatkozta meglehetős nyegleséggel veresége után Agassi.

Amikor mindez megjelent a lapokban, többen felkapták a fejüket. Többek között Aaron Krickstein (21) is, aki a maga idejében szintén csodagyerek volt, s már 16 évesen a világ legjobbjai közé tartozott.

– Nem tudom, mi szükség van az ilyen nyilatkozatokra – háborgott. – Ki hiszi el, hogy nem ismeri Steebet, aki a Davis Kupa-győztes NSZK csapat tagja? S ha valóban nem ismeri, akkor legalább az edzőjének beszélnie kellett volna az ellenfélről.

Ez egy kis „tüske" volt Nick Bollettierinek, Agassi edzőjének címezve, akivel Krickstein egy éve szakított.

– Azt mondják, Andre nem is akart indulni a versenyen, mert nem érezte jól magát – folytatta Krickstein. – Nos, ennek is megvan az elintézési módja: egyszerűen vissza kell lépni, a szabályok lehetőséget adnak rá.

Agassi egyébként kihagyta az idei első Grand Slam-tornát, az ausztrál nemzetközi bajnokságot, s a hírek szerint Wimbledonban sem kíván indulni.

– Nem tudom, ki állítja össze a programját, de ez súlyos hiba. A négy legnagyobb verseny közül kettőt egyszerűen nem szabad kihagyni! – folytatta Krickstein, aki 1985-ben már a hetedik is volt az ATP-ranglistán, de tavalyelőtt a 67. helyig zuhant! Most viszont újból magasan jegyzik a „tenisztőzsdén". – Az sem helyénvaló, ahogy sok esetben megszégyeníti az ellenfeleit a pályán. Ma már egyre több ellensége van a teniszezők között, s a megsértett emberek – mint köztudott – mindig kettőzött erővel küzdenek azok ellen, akiktől a sérelmet elszenvedték.

DN SPORT

Tájfutó Mecsek Kupa

Az április 2–4. között megrendezésre kerülő tájfutó nemzetközi Mecsek Kupára sorra érkeznek a nevezések. Eddig 54 magyar, s 14 külföldi klub nevezett. A teljes magyar élmezőny mellett osztrák, finn, svéd, norvég, NDK, jugoszláv klubok jelezték részvételüket és először a viadal történetében szovjet tájfutók is indulnak.

Már a Mecsekben tartózkodik és Orfűn edzőtáborozik az osztrák utánpótlás válogatott. Az összes nevezők száma egyébként 750 fő lesz.

A kenyai titokról

Egy dán televíziós stáb a kenyai hegyekben forgatott, céljuk az volt, felfedjék, mi a titka annak, hogy az afrikai ország közép- és hosszútávfutói uralják a teret a világversenyeken. A szöuli olimpián például négy arany-, két ezüst- és egy bronzérmet nyertek a kenyai atléták.

A forgatócsoport ellátogatott a Nandi-hegyen levő St. Patrick fiai nevű iskolába is, amelynek igazgatója, Colm atya, egy ír lelkész, kilenc olimpiai résztvevőt nevelt. A Nandi törzs számos világnagyságot adott az atlétikának, köztük a hetvenes évek végén világcsúcsot világcsúcsra halmozó Henry Ronót vagy a szöuli 1500 méteres győztes Peter Ronót.

– Nem igaz, amit mi itt Európában gondolunk, hogy a kenyaiak csak az állandó magaslati felkészülésnek köszönhetik elképesztő sikereiket – vonta le a filmforgatás következtetéseit a rendező, Poul Martinsen. – Sokkal inkább szellemi és erkölcsi kérdésről van szó. Az ő emberi értékrendjük igen távol áll a világon elharapódzott eredményhajhászó szemlélettől – tette hozzá.

A PMSC Baráti Kör március 29-én, szombaton 18 órakor a PMSC–Rába ETO labdarúgómérkőzést követően a Bázis Építőipari Vállalat „A"-épületének tanácstermében közgyűlést tart. Itt lesz lehetőség az idei Baráti Kör igazolványok kiváltására is. Az intézőbizottság várja a Baráti Kör tagok, érdeklődő szurkolók megjelenését.

Mai sportműsor

TÁJFUTÁS. Városi éjszakai bajnokság. Dömörkapu, 19.00.

Kosárlabda

Az olaszok „fekete szerdája" után

Az öt európai kosárlabda kupadöntőből négyet már lejátszottak – az ötödikre, a férfi BEK elődöntőjére és döntőjére április 4-én és 6-án kerül sor Münchenben. Az eddigi négy finálében kivétel nélkül ott voltak az olasz klubcsapatok, de valamennyien vereséget szenvedtek. Múlt héten, a férfi KEK-ért a Snaidero Caserta hosszabbítás után vesztett a jugoszláv Drazsen Petrovics vezérelte Real Madriddal szemben, szerdán pedig valóságos fekete napjuk volt az itáliai együtteseknek. A Koracs Kupáért a Vismara Cantu 13 pontos előnyt packázott el a visszavágón a Partizán Beograd ellen, a női BEK-ért az évek óta „uralkodó" Primigi Vicenza hazai környezetben kapott ki négy ponttal a jugoszláv Jedinstvo Aida Tuzlától, míg a Ronchetti Kupáért a Basket Feminile Milan maradt alul hat ponttal a CSZKA Moszkvával szemben, ugyancsak Firenzében.

A legmeglepőbb a legutóbbi négy évben egyfolytában BEK-védő Vicenza kudarca. Az Európa legjobbjának többször megválasztott Catarina Pollinivel, továbbá a Los Angelesben olimpiai bajnoki címet nyert amerikai Janice Lawrance-szel és a holland Anita Blangéval felálló „olaszokat" a tuzlaiak a nagyszerű napot kifogó Mujanovics–Dosics duó lehengerlő játékával verték. Ők ketten 54 pontot szereztek csapatuk 74 pontjából!

A Feminile Milan, ha lehet, még balszerencsésebb, mint a többi olasz csapat. A milánóiak egymás után harmadszor kerültek be a Ronchetti Kupa döntőjébe, s mindháromszor szovjet csapattól kaptak ki. 1987-ben a Daugava Rigától, tavaly a Dinamo Kijevtől, idén pedig a CSZKA Moszkvától, amelyet az egykori világhírű játékos, Miskin edz. Hiába szerzett 38 pontot a szöuli olimpiai bajnokcsapat tagja, az amerikai Jennifer Gillom, a szovjetek jobb csapatteljesítménye ellen nem volt orvosság.

Ami pedig a Koracs Kupát illeti, harmadszor lett első a Partizan, 1978 és 1979 után. Ezekben a napokban kijutott az ünneplésből a belgrádiaknak, hiszen szombaton a jugoszláv kupát is megnyerték.

Forma–1

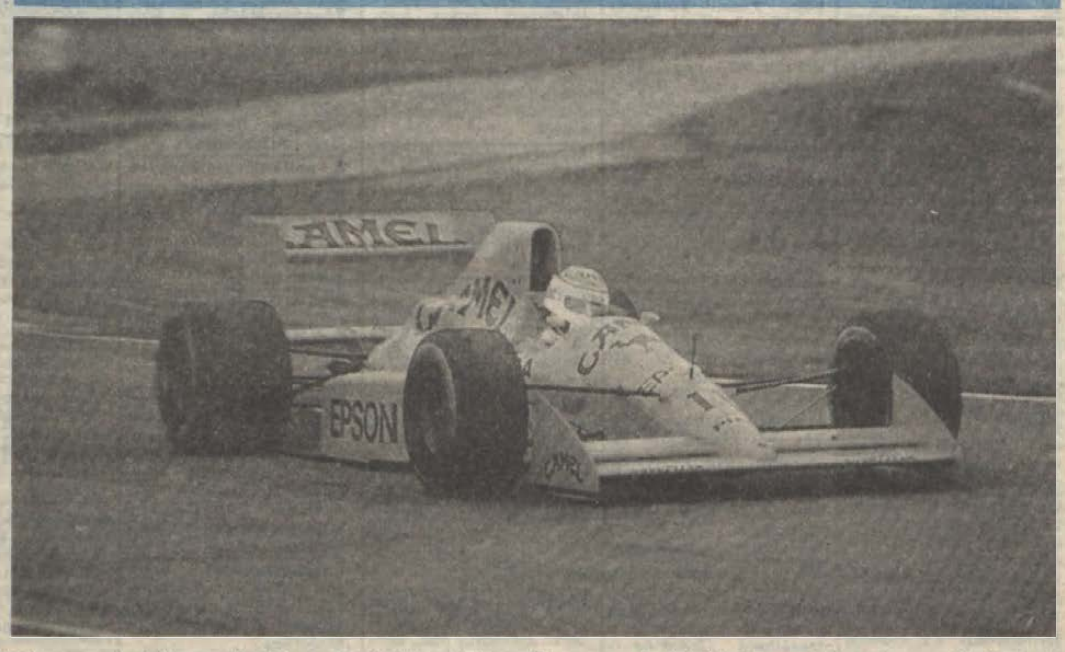

Vége a turbókorszaknak! A képünkön Nelson Piquet a Judd V 8-as motorral szerelt Camel Lotus 101-es autójával rója már a köröket. A róla elnevezett riói pályán vasárnap kerül sor az idei Forma—1-es világbajnokság nyitányára.

Ismét turbók nélkül – rajt a vb-n

Ismét új fejezet kezdődik a Forma 1-es autós gyorsasági világbajnokságok történetében: 12 év után újból csak az atmoszférikus motorokkal hajtott versenykocsik részvételét engedélyezik a Grand Prix-ken. Így a korábbinál is nagyobb várakozás előzi meg a 40. világbajnokság rajtját, amelynek e hét végén a brazíliai Jacarepagua ad otthont.

Az idei sorozatra 21 csapat nevezett 40 pilótával, ám az elmúlt időben kevés szó esett a Ford motoros First Racing csapatról, így nem tudni, hogy – képviseletében 42-es rajtszámmal – az olasz Gabriele Tarquini rajthoz áll-e. S az is kérdéses, hogy a múlt héten súlyosan megsérült, hosszabb kórházi kezelésre szoruló francia Philippe Streiff helyett nevez-e másik pilótát az AGS csapat.

Annyi bizonyos, hogy a McLaren tavalyi egyeduralmához hasonló fölényre egyik versenyistálló sem számíthat. A mezőnyből nyolcan emelkednek ki: a világbajnoki címvédő brazil Airton Senna (McLaren), a francia Alain Prost (McLaren), az olasz Michele Alboreto (Turrell), a szintén olasz Riccardo Patrese (Williams), a brazil Nelson Piquet (Lotus), a francia Rene Arnoux (Ligier), a brit Nigel Mansell (Ferrari) és az osztrák Gerhard Berger (Ferrari) – ők azok, akik az elmúlt esztendőkben futamgyőzelmeket könyvelhettek el. A szakemberek idén is elsősorban McLaren–Ferrari párharcot várnak, utalva arra, hogy tavaly csak e két csapat tudott nyerni, s az idei sorozat előtt éppen Senna, Prost, Mansell és Berger beszélt világbajnoki aranyreményeiről.

A rajt előtt a hirügynökségek ontották a statisztikákat az 1950-től zajló világbajnoki pontvadászatról. Ezekből kiderül, a futamgyőzelmeket és az összes pontokat tekintve már Prost az éllovas. Patrese már Brazília után csúcstartó lesz a GP-részvételeket illetően, míg Senna hamarosan első lehet azon a listán, amely a legjobb edzéseredményt elérőket rangsorolja.

A brazíliai menetrend:

Péntek 12.00 óra: előselejtező, 14.00 óra: szabadedzés, 17.00 óra: időmérő edzés.

Szombat 14.00 óra: szabadedzés, 17.00 óra: időmérő edzés.

Vasárnap 13.30 óra: bemelegítő edzés, 18.00 óra: Brazil Nagydíj (60 kör, 306 891 m).

Pénteken egy órán keresztül nagy csata lesz már az előselejtezőn is, amelyen 13 vagy 14 autó köröz a továbbjutást jelentő első 4 helyért. A szabad- és időmérő edzéseket ugyanis maximum 30 résztvevővel lehet lebonyolítani.

A Szigetvári Cipőgyár

munkatársakat keres a következő munkakörökre.

- Tervező-elemző munkakörbe (lakás megoldható),
- PC-s gyakorlattal rendelkező programozót számítóközpontba.
- Gyors- és gépírót.

ÉRDEKLŐNI LEHET: a vállalat személyzeti osztályán.

Szigetvár, Rákóczi u. 7.

SZIGETVÁRI CIPŐGYÁR

Dunántúli Napló

AZ MSZMP BARANYA MEGYEI BIZOTTSÁGÁNAK LAPJA

Főszerkesztő: MITZKI ERVIN. Főszerkesztő-helyettesek: BÁLING JÓZSEF és LOMBOSI JENŐ

Kiadja a Baranya Megyei Lapkiadó Vállalat. Felelős kiadó: BODÓ LÁSZLÓ

Szerkesztőség és kiadóhivatal: Pécs, 7601 Hunyadi út 11. Pf.: 134

Telefon: 15-000. Szerkesztőség telex: 12-421. Kiadó telex: 12-320.

Készült a Pécsi Szikra Nyomdában. Pécs, Engel János u. 8. 7630. Telefon: 32-177. Telex: 12-211. Felelős vezető: FARKAS GÁBOR

Terjeszti a Magyar Posta. Előfizethető: bármelyik hírlapkézbesítő postahivatalnál, a hírlapkézbesítőknél, a Posta hírlapüzleteiben és a hírlapelőfizetési és lapellátási irodánál (HELIR), Budapest XIII., Lehel u. 10/A, 1900; közvetlenül vagy postautalványon, valamint átutalással a HELIR 215-96162 pénzforgalmi jelzőszámra.

Előfizetési díj: egy hónapra 105,– forint, negyedévre 315,– forint, egy évre 1260,– forint.

Indexszám: 25054. ISSM 0133-2007.

Világ proletárjai, egyesüljetek!

Dunántúli napló

XLVI. évfolyam, 84. szám
1989. március 25., szombat
Ára: 5,30 Ft

Az MSZMP Baranya Megyei Bizottságának lapja

Kellemes húsvéti ünnepeket!



Készülnek a himes tojások a zengővárkonyi asszonyoknál
Laufer László felvétele

Grósz–Gorbacsov találkozó



A hivatalos látogatáson a szovjet fővárosban tartózkodó Grósz Károly, az MSZMP főtitkára március 24-én, a Kremlben találkozott vendéglátójával, Mihail Gorbacsovval, az SZKP KB főtitkárával
MTI TELEFOTO

A tartalomból:

Reform és ideológia
(3. oldal)

Veszélyben a színház-rekonstrukció
(7. oldal)

Budapestre látogat a ciprusi elnök

Georgiosz Vasziliu ciprusi elnök Straub F. Brunónak, az Elnöki Tanács elnökének meghívására május 21-e és 24-e között hivatalos látogatást tesz Budapesten. Ezt a ciprusi hírügynökség jelentette be pénteken. A meghívást tavaly decemberben adta át Vasziliu elnöknek Kincses László, nicosiai magyar nagykövet.

Torta, bejgli, füstölt áru

Kiegyensúlyozott a húsvéti ellátás

A vállalatok, kereskedelmi cégek alaposan felkészültek a húsvéti ellátásra: aki az elmúlt héten vásárolni akart, az megkapott mindent. Tegnap és ma a Pécsi Sütőipari Vállalat 1290 mázsa kenyeret szállított ki az üzletekbe, 35 000 péksüteményt, háromezer beiglit, tizenhatezer félkésztortát és késztortát, cukrászsüteményeket. Ma reggel 9-ig gyakorlatilag éjjel-nappal sütöttek, s tízig még készenlétben állnak, hogyha pótrendelés érkezik. Az ünnepek alatt nemcsak a kijelölt vendéglátóhelyeken lehet majd kenyeret kapni, hanem a vállalat teherportáján is, gyakorlatilag éjjel-nappal, ha valakinek elfogyna a kenyere.

Az Élelmiszerkereskedelmi Vállalatnál elmondták, hogy füstölt áruból nagyobb volt a forgalom, mint amire az áremelés után számítottak volna. Egyéb húsféleségekből az előző évinél 15 százalékkal kevesebb fogyott. Édességből annyi kelt el, mint tavaly. Déligyümölcsöt, pontosabban narancsot azonban nem lehetett kapni, nem érkezett meg a beígért szállítmány. Kubai narancs bőséggel van.

A Mecsek Füszért csokoládéfigurákból és tojásokból a tavalyinál többet szállított az üzletekbe. Igyekeztek úgy biztosítani az ellátást, hogy még az utolsó napokon is mindenki tudjon vásárolni, bár az igazi nagy forgalom a hét első felében lezajlott. Ami azonban kevés – de nemcsak most, hanem már hónapok óta –, az a margarin és az olaj.

Igéret szerint ma, az ünnep előtti utolsó napon is lehet majd mindent kapni, bár a tapasztalat szerint leginkább arra számítanak, hogy most már főként a szokásos napi bevásárlás maradt vissza a legtöbb családnál.

D. Cs.

Mélyreható változásokra van szükség a KGST-ben

Következetes harc a két katonai tömb felszámolásáért

Mihail Gorbacsov, az SZKP KB főtitkára és Grósz Károly, az MSZMP főtitkára pénteken délelőtt a moszkvai Kremlben kezdte megbeszéléseit. Grósz Károly az SZKP Központi Bizottságának meghívására csütörtökön érkezett rövid munkalátogatásra a szovjet fővárosba.

A találkozón – mint azt a TASZSZ hírügynökség tudósításában jelezte – a fő figyelmet a szocialista építéssel kapcsolatos tapasztalat- és információcserének szentelte a két politikus. A találkozón szó volt a kétoldalú együttműködésről és nemzetközi kérdésekről is.

A szűk körű pártfőtitkári találkozón magyar részről *Thürmer Gyula*, a főtitkár külpolitikai tanácsadója, szovjet részről pedig *Georgij Sahnazarov*, a KB osztályvezetője volt jelen.

Grósz Károly és Mihail Gorbacsov péntek délelőtt csaknem négy órán át tanácskozott. A megbeszélésekről Thürmer Gyula, az MSZMP főtitkárának külpolitikai tanácsadója adott tájékoztatást. Mint elmondta, az előzetes várakozásnak megfelelően nagyon őszinte, jó légkörű, szívélyes, elvtársi megbeszélést folytatott a két pártvezető.

Grósz tájékoztatta vendéglátóját hazánk helyzetéről, az MSZMP életéről, a gazdaság időszerű kérdéseiről, a többpártrendszerre való áttérés folyamatáról, buktatóiról, távlati elképzeléseiről. Magyar részről azt tapasztalták, hogy a szovjet fél nagy megértést tanúsít a magyarországi helyzet iránt. Miként Gorbacsov mondta: Magyarország jövője a szocializmusban keresendő, az út ehhez a stabilitáson, a politikai és gazdasági reformok dinamikus, egymással összhangban álló megvalósításán át vezet.

Vendéglátójától Grósz részletes tájékoztatást kapott a Szovjetunió helyzetéről, arról, hogy a politikai reformok lendületet adtak az átalakítás folyamatának, ugyanakkor olyan gondokkal birkóznak – így az élelmiszerellátás, a piaci egyensúly megteremtése –, amelyekre mihamarabb megoldást kell találni.

A kétoldalú kapcsolatokról szólva kinyilvánították szándékukat a politikai együttműködés megőrzésére, sőt, bővítésére azokkal az új lehetőségekkel, amelyeket a két országban zajló szocialista megújulás és a reformfolyamat jelenthet, illetve, amelyeket az

(Folytatás a 2. oldalon)

Ülést tartott a Minisztertanács

Kormányszóvivői tájékoztató

A Minisztertanács pénteki ülésén jóváhagyólag tudomásul vette Németh Miklós kormányfő beszámolóját a hágai környezetvédelmi konferenciáról.

A kormány áttekintette az Országgyűlés márciusi ülésszakának tapasztalatait, s meghatározta az ezzel összefüggő tennivalókat.

A Minisztertanács megtárgyalta a bizalmatlansági és bizalmi indítvány szabályozásáról szóló törvényjavaslatot.

A kormány megvitatta az országos közúthálózat fenntartásának és fejlesztésének lehetőségeit, és elemezte pótlólagos források bevonásának módját.

(Folytatás a 2. oldalon)

Március 29-ére összehívták az MSZMP Központi Bizottságának ülését

A testület kialakítja állásfoglalását egyebek közt a politikai nyilvánosság fejlesztéséről, a tájékoztatási törvény politikai irányelveiről és a pártsajtó fejlesztéséről. (2. old.)

A SZOT elnökségének ülése

Gáspár Sándor lemond az SZVSZ elnöki tisztéről

Gáspár Sándor bejelentette, hogy lemond a Szakszervezetek Világszövetségében betöltött elnöki tisztéről – közölte *Bálint Attila*, a SZOT szóvivője, aki a SZOT elnökségének pénteki üléséről tájékoztatta az újságírókat. Gáspár Sándor döntését a SZOT elnöksége tudomásul vette.

A testület megvitatta a szakszervezeti oktatás helyzetét, feladatait, s áttekintette a mozgalom nemzetközi kapcsolatait.

Egyéb kérdésekről szólva Bálint Attila elmondta: a SZOT-hoz érkezett levelek, jelzések arról tanúskodnak, hogy az emberek attól félnek: a forint mostani leértékelése tovább növeli itthon az árakat. A szakszervezetek fenntartják azt az álláspontjukat, hogy a kormány az energiahordozók árát az eredetileg tervezettnél kisebb mértékben emelje. Arról is tájékoztatott, hogy napokon belül megkezdődnek a kormány és a SZOT vezetőinek következő találkozóját előkészítő szakértői megbeszélések. A szakszervezetek tárgyalási javaslataival a SZOT legutóbbi ülésén foglalkozott; a korábbi áremelésekhez kapcsolódó újabb kompenzációs igényeik összességében mintegy 5 milliárd forintot tesznek ki.



Nagypénteki elmélkedéssel egybekötött keresztútjárás volt tegnap a pécsi Kálvária-dombon. A mintegy ezer résztvevő Kele Pál apáttal a rózsafüzért imádkozta, majd végigjárták a stációkat, ahol a kispapok vezették az elmélkedést.

Grósz–Gorbacsov találkozó

(Folytatás az 1. oldalról)

egymás sikerében való érdekeltség adhat. A szovjet partnerek megértéssel fogadták a kölcsönös gazdasági kapcsolatok korszerűsítésében megfogalmazott magyar igényt.

Mindkét fél hangsúlyozta, hogy a KGST-ben mélyreható változtatásokra van szükség. Gorbacsov kiemelte: minden olyan magyar javaslatnak szövetségesei, támogatói lesznek, amely a szervezet átfogó reformjára irányul. Egyetértettek a Varsói Szerződés korszerűsítésének szükségességében is. Egyértelmű, közös álláspontként fogalmazódott meg ugyanakkor: a mai világ realitásai miatt – bár a nemzetközi életben jelentős, kedvező változások történnek – még szükség van a két katonai, politikai szervezetre.

Ennek kapcsán szó esett a semlegesség kérdéséről is. A szovjet fél nemzetközi tapasztalatokra hivatkozva úgy vélekedett: a mai politikai viszonyok között nincs realitása egyik tagállam semlegességének sem. Arra azonban szükség van, hogy demokratikusabbá, korszerűbbé tegyük belülről politikai, katonai szövetségüket, a külvilágnak pedig azt a készségét demonstrálják, hogy előre kívánunk haladni a két katonai szervezet egyidejű felszámolásának irányában.

A Kremlben folytatott megbeszélés után Mihail Gorbacsov ebédet adott a magyar vendégek tiszteletére. Ezen magyar részről jelen voltak Grósz Károly kíséretének tagjai: Major László, az MSZMP KB irodájának vezetője, a párt szóvivője és Thürmer Gyula, a főtitkár külpolitikai tanácsadója. Szovjet részről Nyikolaj Rizskov miniszterelnök, Alekszandr Jakovlev, az SZKP KB titkára és Eduard Sevardnadze külügyminiszter, valamennyien a Politikai Bizottság tagjai vettek részt.

Nemzetközi sajtótájékoztató

Örömmel állapíthatom meg, hogy egyetlen egy olyan téma sem volt a több mint háromórás főtitkári találkozón, amelyben véleményünk eltért volna, valamilyen érdekellentétet tapasztaltunk volna. Ezért máris megvonhatom a látogatás első mérlegét: gazdag élményanyaggal megyünk haza, az együttműködés készségével, szándékával — mondta Grósz Károly. Az MSZMP főtitkára ezekkel a szavakkal összegezte egynapos munkalátogatásának eredményeit azon a pénteki sajtóértekezleten, amelyet a moszkvai külügyminisztérium sajtóközpontjában tartott.

A magyar vezető a termet csaknem zsúfolásig megtöltő újságírók láttán megjegyezte, hogy jelenlétükben a világsajtónak a Magyar Népköztársaság iránt megnyilvánuló, őszinte érdeklődését látja. Ezt igazolta az is, hogy a rövid, tízperces bevezető után 15 újságíró kérdéseire válaszolt, együttvéve egy órán át.

A látogatás előzményeiről, okairól szólva Grósz Károly azt hangoztatta, hogy semmi sem pótolhatja a nyílt őszinte beszélgetéseket. Mai világunkban nem elég csupán ismernünk, de meg is kell értenünk egymást.

A tárgyalások témáiról elmondta, hogy áttekintették az Egyesült Államok formálódóban lévő kelet-európai politikáját, érintették a nyugat-európai integrációhoz fűződő viszony, a leszerelés, a kelet—nyugati együttműködés, a Varsói Szerződés katonai rendszere korszerűsítésének kérdéseit. — A fő figyelem természetesen a kétoldalú kapcsolatok, a kétoldalú együttműködés témájára irányult — mondta a magyar politikus. — A politikai együttműködés magas színvonalú, ez azonban a gazdasági együttműködésről korántsem mondható el, itt még messze a lehetőségek határain belül vagyunk.

Grósz Károly bevezető nyilatkozatában külön kitért a mintegy kétszázezres szovjetunióbeli magyar nemzetiség sorsára. Mint mondta, a magyar kisebbségnek kedvezőek a lehetőségei a nemzeti kultúra, hagyományok őrzésére, ápolására.

A gazdasági együttműködésben Grósz Károly szerint a hangsúly ma a kétoldalú kapcsolatok fejlesztésén van. Mint kérdésekre válaszolva elmondta, tavaly nyár óta a magyar—szovjet együttműködésben nincs lényeges fejlődés. Lassan és nehezen halad a KGST megújulása is. A szervezet nehezen képes integrálni a tagországok eltérő érdekeit.

A magyar—szovjet gazdasági együttműködés fejlődésének a dinamikusabbá tételére sok tanulmány készült, s ezek összevetéséből a közeljövőben várható a következtetések levonása. Az MSZMP és a magyar kormány heteken belül összegezi és a szovjet partnerek asztalára teszi saját javaslatait. Grósz Károly utalt rá, hogy mostani megbeszélésein elvi egyetértés alakult ki egy új elszámolási rendszer és új együttműködési mechanizmus szükségét illetően.

A két országban kibontakozó reformfolyamatok mind a politika, mind a gazdaság terén sok azonosságot mutatnak, de sok köztük a különbség is. Egy erre vonatkozó kérdés kapcsán Grósz Károly megemlítette az országok méreteinek, politikai, történelmi hagyományainak, nemzeti sajátosságainak különbözőségét. Hozzátette, hogy a magyar gazdaság 1968-ban már több, máig is ható reformkezdeményezés színtere volt, a folyamat megtorpanása ellenére is.

Magyarország tavaly több pontos javaslatot terjesztett elő a KGST-korszerűsítésére, amely a tagországok eltérő érdekeltsége folytán, vegyes fogadtatásra talált. A vita alapkérdése a KGST fejlesztésének módszereiben rejlik: Magyarország nem felülről, hanem a nemzetgazdaságok, nemzeti piacok felől építkezve tartja lehetségesnek egy szocialista közös piac kialakítását.

Magyarország együttműködésre törekszik az európai közösségek tagjaival — mondta egy további kérdésre válaszolva Grósz Károly. Erre egy tíz évre szóló szerződés ad lehetőséget. Ennyi idő alatt kialakulhat egy új, hatékony együttműködés mechanizmusa. Mint hangsúlyozta, nincs lehetőség arra, hogy hazánk teljes, vagy társult tagsági viszonyt hozzon létre, de a szerződéses viszony megfelel mind a mi érdekeinknek, mind az EK normáinak.

Az együttműködés további részleteit firtató kérdésre a főtitkár fő gondként a magyar piaci mechanizmus fejletlenségét jelölte meg.

Az európai katonai szembenállás szintjének csökkentését bizalomerősítő intézkedésekkel kell megalapozni. Fel kell mérni a két katonai tömb erőinek, technikájának viszonyát, s egyszerre kell az erőket csökkenteni, vagy kölcsönös, egyoldalú csökkentési lépéseket kell tenni. Teljesen egyoldalú intézkedések megtételére nincs lehetőség — mondta. Mi továbbra is azt valljuk, hogy az egyensúlyt folyamatosan, mind alacsonyabb szinten kell megvalósítani, egészen a fegyverzetek teljes felszámolásáig.

A magyar semlegességnek az utóbbi időben többször felvetett lehetőségével kapcsolatban kifejtette, hogy a mostani megbeszéléseken is változatlan álláspontot képviselt a magyar fél. Ennek lényege: következetes harc a két katonai tömb felszámolásáért. Amint elérjük ezt a célt, már nem lehet kérdéses a semlegesség. Ebben — tette hozzá — teljes volt az egyetértés.

A Varsói Szerződés korszerűsítésével foglalkozó kérdésre kitérve Grósz Károly elmondta, hogy a tagországok több javaslatot elemeznek. Bővül az együttműködés az emberi jogokkal, humanitárius kérdésekkel és a környezetvédelemmel összefüggő területeken is. A még meglévő véleménykülönbségeket nyáron, a politikai tanácskozó testület következő ülésén tisztázzák.

El tudja-e önmagát képzelni ellenzéki pártvezetőként? – tették fel a kérdést a többpártrendszer megvalósításával kapcsolatban Grósz Károlynak. A főtitkár először arról szólt, hogy Mihail Gorbacsovot tájékoztatta, milyen meggondolásokból támogatja az MSZMP a többpártrendszer bevezetését. A társadalom érdektagozódása tényleges igényt teremtett a politikai pártok iránt. Ezt az igényt ki kell elégíteni, s a közös kérdésekre közösen kell majd keresni a választ. A politikai struktúra kérdése minden ország belügye. Ami ez ügyben Magyarországon folyik, az magyar belügy, s a magyar vezetés felelőssége, így a legjobban szolgálja a magyar nép érdekeit. Ami pedig a Szovjetunióban történik, az a szovjet nép és vezetés ügye. Nemzetközi tapasztalatokra hivatkozva azt hangsúlyozta, hogy nem az egy vagy több párt léte a legfőbb kérdés a demokrácia gyakorlatában.

Az MSZMP a következő időszakban a politikai küzdőtéren is kivívja majd a vezető szerepet. Ezért – mondta – nem ellenzéki, hanem győztes párt vezetője akar lenni.

A megbeszéléseken – folytatta a magyar politikus – elmondta: az MSZMP kötelességének tekinti, a fejlődés megköveteli, hogy behatóan elemezzék több mint négy évtized történelmi tapasztalatait. Ebbe beletartoznak az 1956-ban történtek is, de – tette hozzá –, nem biztos, hogy ez a legfontosabb tanulmányozandó esemény. Hozzátette, hogy Mihail Gorbacsovval áttekintették 1956 nemzetközi vonatkozásait is, kitérve arra, hogyan hatottak mindezek az akkori magyarországi helyzetre, milyen összefüggések vannak a diáktüntetés–felkelés–ellenforradalom eseményláncolata mögött.

Harminchárom év távlatából higgadtabban lehet megítélni a történteket. A kérdés megközelítésének hangsúlyai a pénteki megbeszélésen azonosak voltak – állapította meg, majd emlékeztetett a szovjet levéltárakban fellelhető dokumentumok közös kutatására vonatkozó megállapodásra. A hiteles dokumentumok tanulmányozása azért is fontos, mert a visszaemlékezések szükségképpen szubjektívak.

Befejezésül a főtitkár emlékeztetett arra, hogy Mihail Gorbacsovot még tavaly meghívták magyarországi látogatásra, s bármely időpontban szívesen látott vendég. Az SZKP KB főtitkárának azonban rendkívül gazdag az idei programja is, így nem valószínű, hogy a közeljövőben eleget tud tenni a meghívásnak.

Egynapos munkalátogatását befejezve pénteken hazautazott Moszkvából Grósz Károly és kísérete. A magyar pártfőtitkárt a vnukovói repülőtéren más hivatalos személyiségek társaságában *Alekszandr Jakovlev*, az SZKP KB Politikai Bizottságának tagja, a KB titkára búcsúztatta. Jelen volt *Rajnai Sándor* moszkvai magyar nagykövet is.

Grósz Károly, a Magyar Szocialista Munkáspárt főtitkára pénteken este hazaérkezett arról a munkalátogatásról, amelyet a Szovjetunió Kommunista Pártja Központi Bizottságának meghívására tett Moszkvában.

Ülést tartott a Minisztertanács

Kormányszóvivői tájékoztató

(Folytatás az 1. oldalról)

A Minisztertanács létrehozta a kormány mellett működő Tudománypolitikai, valamint Gazdasági Kollégiumot.

(Munkatársunk telefonjelentése)

A Minisztertanács tegnapi ülését követően *Marosán György* kormányszóvivő tájékoztatta a hazai és nemzetközi sajtó képviselőit.

Bős–Nagymaros ügyében elmondta, a kormány úgy határozott, hogy május–június folyamán ismét tájékoztatja a parlamentet a bős–nagymarosi beruházás költségvetési helyzetéről, a beruházással kapcsolatos népszavazás feltételeiről, annak nemzetközi és egyéb összefüggéseiről. Addig is azonban csak olyan munkálatokat lehet folytatni, amelyek nem járnak helyrehozhatatlan kárral. Ezért a környezetvédelmi és vízgazdálkodási miniszter a felelős. A népszavazással kapcsolatos jogi kérdéseket az Igazságügyi Minisztérium irányításával addig tisztázni kell.

A kormány tegnap elfogadta a bizalmatlansági indítvány és a bizalmi szavazás szabályozásához szükséges törvényjavaslatot. Mint a szóvivő elmondta, ez a törvény is fontos lépcsőfok a jogállamiság felé vezető úton. A bizalmi szavazás az országgyűlés és a kormány viszonyában olyan speciális jogintézmény, amely egyszerre fejezi ki a kormány önállóságát az állami élet operatív irányításában, illetve a parlamentnek való alárendeltségét és felelősségét. Arról van szó, hogy a bizalom megrendülése, a támogatás kétségessé válása esetén szavazással jusson kifejezésre: élvezi-e a kormány a parlament bizalmát?

A kormány tárgyalta az autópálya használati díj bevezetésének kérdését, de döntés nem született.

Marosán György után *dr. Borics Gyula* igazságügy-minisztériumi államtitkár szólt a bizalmatlansági indítvány és bizalmi szavazás szabályozásáról. Mint hangsúlyozta, 1945 óta ilyen jogintézmény nem működött Magyarországon. Lényege, hogyha az országgyűlés a kormány vagy valamelyik miniszter munkájával nincs megelégedve, akkor a tervezet szerint száz képviselő javaslata alapján bizalmatlansági indítványt nyújthatnak be. A parlament titkos szavazással hozza meg a döntését. Bizalmi szavazást a kormány is kérhet.

A kérések során elhangzott, ha a kormánytól a parlament megvonja a bizalmat, akkor ki jelöli ki az új miniszterelnököt? A válasz szerint a Hazafias Népfront tesz javaslatot.

A Dunántúli Napló képviseletében megkérdeztem, mi indokolja az autópályahasználati díj bevezetését, erre mikortól kerül sor?

– A rohamosan romló úthálózat fejlesztéséhez kiegészítő forrást kell keresni – válaszolta Marosán György. – Ennek egyik módja az autópályahasználati díj. Döntés a kormány ülésén nem született, de várhatóan egy hónapon belül ismét napirendre kerül ez a kérdés.

A kormányszóvivő bejelentette, hogy tegnapi ülésén Tudomány- és Gazdaságpolitikai Kollégiumot hozott létre a Minisztertanács. Az előbbinek *Pozsgay Imre*, az utóbbinak *Medgyessy Péter* az elnöke. A tudománypolitikai kollégium átfogja a kutatás, a fejlesztés, a felsőoktatás területeit, véleményt nyilvánít, javaslatot tesz a hatáskörébe tartozó kérdésekben. A gazdaságpolitikai kollégium nem érinti a miniszterek döntési jogát. Működésének nincs kötött formája, és állandó tagjai sincsenek. Feladata a gazdaságpolitikai kérdések előkészítése, illetve a tárcák közötti megegyezés előkészítése.

Roszprim Nándor

*

A Minisztertanács ülését követő sajtótájékoztatón az újságírók kérdéseire válaszolt Borics Gyula.

A Népszava munkatársa megkérdezte: nem jelent-e ellentmondást, hogy a miniszterelnök megválasztja a minisztereit, majd az Országgyűlés az egyes miniszterekkel szemben is benyújthatja a bizalmatlansági indítványt. Második kérdése arra vonatkozott, hogy amennyiben az interpellációra adott válasz nem elégíti ki a képviselőket, felvetődik-e a bizalmi kérdés.

Ha egy jelentős kérdésben nem fogadja el az Országgyűlés a miniszter válaszát, két eset lehetséges: vagy a parlament veti fel a bizalmatlansági indítványt, vagy pedig a miniszter vonja le a konzekvenciát, és bizalmi szavazást kér személyével kapcsolatban. Addig, amíg az új alkotmány életbe nem lép, törvényben fogják szabályozni, mi történjék akkor, ha a miniszterelnök nincs megelégedve a miniszterével, és le akarja váltani — felelte az államtitkár.

Az Austria Press tudósítója afelől tudakozódott, hogy a parlamenti bizottságok mikor kapnak nagyobb szerepet a szakminiszterek kiválasztásában.

Borics Gyula annak a meggyőződésének adott hangot, hogy a jövőben a parlamenti bizottságoknak sokkal nagyobb szerepük lesz a kormánytagok kinevezésében, mint amekkora most van.

Ülést tart az MSZMP Központi Bizottsága

Március 29-ére összehívták a Magyar Szocialista Munkáspárt Központi Bizottságának ülését.

A testület a Politikai Bizottság javaslata alapján kialakítja állásfoglalását a politikai nyilvánosság fejlesztéséről és a tájékoztatási törvény politikai irányelveiről, valamint a párt sajtópolitikájának elveiről és a pártsajtó fejlesztéséről. A téma előadója *Berecz János*, a KB titkára lesz. E kérdések megvitatása azért vált szükségessé, mert az 1988 májusi pártértekezlet nyomán jelentős változások zajlanak a politikai nyilvánosság fórumain és a tájékoztatáspolitikában is.

A Központi Bizottság *Lukács Jánosnak*, a KB titkárának előterjesztésében jelentést hallgat meg a politikai rendszer reformja párton belüli vitájának tapasztalatairól, és állást foglal a témát érintő néhány időszerű kérdésben. A Központi Bizottság elé kerülő jelentés javasolja a testületnek, hogy a párt tagjainak és szervezeteinek észrevételeit figyelembe véve módosítsa a korábbi, február 10–11-i ülésén e témában kialakított és pártvitára bocsátott állásfoglalástervezetét.

Lukács János tájékoztatja a testületet a KISZ XII. kongresszusának előkészítéséről.

A Központi Bizottság tájékoztatást kap a március 15-i ünnepségekről, az MSZMP nemzetközi tevékenységének néhány legutóbbi fontos eseményéről, valamint a Politikai Bizottság javaslata alapján dönt a Lukács György alapítvány létrehozásáról.

A Központi Bizottság *Grósz Károlynak*, a párt főtitkárának előterjesztésében személyi kérdéseket is megtárgyal.

Megalakult a Münnich Ferenc Társaság Pécs városi szervezete

Tegnap, március 24-én, a Hazafias Népfront városi tagszervezeteként, közel 100 fővel, megalakult a Münnich Ferenc Társaság Pécs városi szervezete. Nyugodt hangvételű véleménycsere során a jelenlévők hitet tettek a demokratikus szocializmus és a reform szükségessége mellett. Egyhangúlag elfogadták programnyilatkozatukat és megválasztották az ideiglenes intéző bizottságot.

Csatlakozás a nagymarosiakhoz

A vízlépcső építését támogatja a Vásárhelyi Pál Társaság szegedi csoportja

A Vásárhelyi Pál Társaság szegedi csoportjának tagjai – csatlakozva a nagymarosi lakóterületi MSZMP-alapszervezet felhívásához – javasolják a bős–nagymarosi vízlépcsőrendszer nagymarosi duzzasztóművének eredeti tervek szerinti megépítését a környezet- és tájvédelmi megtervezett létesítményekkel együtt. Népszavazást a kérdésben nem tartanak kívánatosnak, mert az a jószándékú, de a szakmai kérdésekben nem tájékozott közönségnek félrevezetésére lehet csak alkalmas.

A Vásárhelyi Pál Társaság szegedi tagjai meg vannak győződve azokról az előnyökről, amelyek a nagymarosi duzzasztómű megépítéséből a hazai energiatermelésre, a dunai hajózásra, a szigetközi árvízmentesítésre, nem kevésbé a környék infrastrukturális fejlődésére és foglalkoztatási helyzetének javítására vonatkozóan származnak. Ugyancsak meg vannak győződve azokról a súlyos, minden magyar állampolgárt anyagilag is sújtó hátrányokról, amelyek az épülőfélben lévő mű félbehagyásából, és a még hátralevő költségekkel egyező vagy azokat még meg is haladó, hasznot azonban nem hozó helyreállítási kiadásokból erednek.

Aki a vízilétesítmények más létesítményeknél lassabb megtérülési idejével érvel, a duzzasztómű megépítése ellen, az fiainak-unokáinak a jólétét is veszélyezteti. Egy 1954-hez hasonló szigetközi, vagy 1965-höz hasonló csallóközi árvíz megismétlődése pedig néhány nap alatt bebizonyíthatja minden általkarékosság ésszerűtlenségét.

A nagymarosi duzzasztómű álljon, ne az építése!

Vásárhelyi Pál Társaság

Reform és ideológia

Interjú dr. Szirtes Gáborral, az MSZMP Baranya Megyei Bizottságának titkárával

Reformidőket élünk – tettenérhető politikai-társadalmi változások közepette. E változásokat magunk is óhajtjuk, miközben időnként elibonytalanodunk, mert nehezen kiszámíthatók a folyamat következményei. Néhány, a pártéletet, ideológiát és a napi politikát érintő témáról váltottunk szót *dr. Szirtes Gáborral*, az MSZMP Baranya Megyei Bizottságának titkárával azért, hogy segítsük az eligazodást.

– Ön reformer?

– A szükséges és következetes változások hívének tartom magam.

– Ma sokan mondják ezt...

– Biztosan. A reformok és a kommunista mozgalom hosszú időn át sajátos, és sok szempontból ellentmondásos viszonyban voltak egymással, ezért valahol érthető a fenntartás, a bizonytalanság. Többnyire úgy jelent meg a reform és a reformerség, mint a forradalom és a forradalmiság ellentéte. A kommunista mozgalom történetében az első áttörést a 60-as, 70-es évek hozták, amikor néhány nyugat-európai kommunista pártban – mindenekelőtt az olaszban – új módon kezdték ezt a kérdést megközelíteni, mint a társadalom átalakításának egyik lehetséges útját. Keleten e megközelítés csak fokozatosan nyert teret.

– Hogy loghatnánk meg ma e térnyerés lényegét: mit akar ma az MSZMP?

– Mindenekelőtt a szocializmus elmúlt négy évtizedes hazai modelljének, berendezkedésének, mechanizmusainak meghaladását, ami egy új, hatékonyan működő, alkalmazkodóképesebb, demokratikus szocializmus megteremtését jelenti, vállalva a sokak szemében esetleg visszalépésnek tűnő, más társadalmakban, vagy fejlődésünk más korszakaiban életképességét már bizonyító demokratikus intézmények életrehívását és megteremtve a plurális berendezkedésű parlamenti demokráciát, a jogállamiságot.

– A reform nem egyszerűen a másképpen csinálni igényével lép fel, szinte kötelező erővel veti fel a múlt kritikáját, a szembenézést mindazzal, amiben az emberek jó része hitt, amiben tevőlegesen részt vett...

– Nekem is mondták már sommásan fogalmazva: ti csináltátok ezt. S hol voltam én akkor? Véleményem privát vélemény, nem kötelező elfogadni, de vallom: kinek-kinek a felelőssége ott és annyiban mérhető, ahol és amennyiben részt vett, részt vehetett a döntések meghozatalában. A korábbi mechanizmusok ismerete alapján megfogalmazható: a széles körű véleményeket, javaslatokat nélkülöző, a párttagok észrevételeit is gyakran figyelmen kívül hagyó, centralizált irányításnak – jellegéből fakadóan – nem volt sem lehetősége, sem „szüksége" arra, hogy a sokszínű érdekek, vélemények ütközésének eredményeként létrejövő, valós, társadalmi igényeket fogalmazzon meg. Erre törekedett, de mindenekelőtt csak törekedett. A politikai döntési rendszer az érdekbeszámítás alapján működött, de ez többnyire nem jelentette az eltérő érdekek testületi munkában való megjelenítését. És ez a rendszer elsősorban nem a kezdeményezőkészséget, hanem a végrehajtó típusú embereket kereste, honorálta.

– A kritikus önvizsgálat?

– Természetesen nem maradhat el. Mindenkinek személy szerint is el kell végeznie. Elszámolnia önmagával, leszámolnia önmagában kell a múlttal, a múlt beidegződéseivel. Ezért van szükség arra, hogy a megtett út valósághű értékelése megtörténjék, s nem indulatoktól fűtötten, bűnbakkeresésbe fulladva, hanem azt vizsgálva, milyen objektív lehetőségek, szubjektív feltételek között és milyen folyamatok eredőjeként értünk a felhalmozott konfliktusokkal és problémákkal teli mába. A rögződött ítéletek módosítása, a korábbi álláspontok átértékelése megannyi emberi emóciót gerjeszt, belső viharokat kavar. Szerencsére új és újabb gondolatokat is ébreszt. És nem utolsósorban segíti történelmi és nemzettudatunk zavarainak mérséklődését.

– És természetesen az ideológiát is kikezdi. Akad, aki azt mondja: ma ideológiai zűrzavar van.

– Nem kevesen élik így át a jelent. Ám megítélésem szerint nem a marxizmus leértékelődésének vagyunk tanúi, hanem annak vulgáris, dogmatikus válfaja értékelődött le, vált alkalmatlanná a gyakorlat által felvetett új kérdések megválaszolására. A jelenlegi zavart az okozza, hogy a marxizmust hosszú időn át a napi politikai cselekvéshez formálták, annak közvetlen igazolására használták fel. Így próbáltak vele olyan szentenciákat igazolni, melyekről aztán kiderült, hogy túlhaladottakká váltak, félrevezetőek, esetlen zsákutcába is visznek. Ebbe a vulgáris marxizmusba hogy férne bele mondjuk a szocialista vegyesgazdaság elképzelése, melyben ott a magántulajdon, vagy a külföldi „kapitalista" tőke? Természetesen sehogy.

– Sokaknak elegük van az ideológiához formált társadalmakból. Ön szerint, Owen, Proudhon, Furier után Sztálin is beállt az utópisták közé?

– Nem hiszem, hogy új ideológiát kellene kreálni, azt sem, hogy az utópisták táborát szaporítani illene. Sőt! Mindenképpen el kellene kerülni, hogy az ideológia valóságtól való elszakadása, „megmerevedése", a megvalósítás feltételeit nélkülöző nézetek, elképzelések térnyerése elkerülhetetlenül ismét utópiába torkolljon. Valószínűleg mindenki számára nyilvánvaló: egészen más társadalmi, gazdasági, kulturális stb. viszonyok uralkodtak a két világháború közötti Szovjetunióban, és megint mások a II. világháború után új társadalomfejlődési útra tért, közép-kelet-európai országokban az 50-es, a 60-as években, vagy akár a mában. Ennek figyelmen kívül hagyása – ahogy erről a tradicionális szocializmusfelfogásunk problémái tanúskodnak – nemcsak megalapozatlan illúziók, hanem távlatvesztés és perspektívaválság forrása is. Tehát egyrészt az ideológia – hosszú időn át érvényesült – „túlsúlyos" szerepét kell megszüntetni, másrészt bátran szakítani kell a hamis ideológiával, visszanyúlva a marxi ősforrásokhoz, letisztítva az elmúlt évtizedek által rárakódott, és a közgondolkodásban is mélyen rögzült dogmáktól. Ehhez társulhat egyre reálisabbá váló és gazdagodó történelmi önismeretünk, a szocialista országok tapasztalatának birtokba vétele. A jelenben – véleményem szerint – a nemzeti múltunkból, kultúránkból kiindulva kell ezt a formálódóban és részben megvalósulóban lévő reformstratégiát végigvinni, amelyben a társadalom és az egyén egyaránt önmagára találhat. Ennek feltételei, ha nehezen és ellentmondásosan is, de formálódóban vannak. A feladat nem könnyű, de a tét a jövőnk, nemzeti felemelkedésünk, egy olyan társadalom, amely a sokszínűséget nemcsak észreveszi, hanem önmaga javára folyamatosan hasznosítja is.

– Ezt célozza meg az a reform, melyet – valljuk meg őszintén – nemcsak a hazai igények szültek, hanem a nemzetközi feltételek is segítőleg „szorgalmaztak".

– A reformokat többnyire súlyos társadalmi válságjelenségek hozzák felszínre. Bár gyakran az a látszat, hogy éppen a reformok szülik a konfliktusokat, azaz mintha fordítva lenne. Ezért – meg a hasznos és szükséges reformokat is – a reformnak önmagát szinte állandóan „igazolnia" kell. Ma sok szempontból kedveznek a belső és a külső viszonyok egyaránt: hasonló folyamatokat él meg több szocialista ország is. Persze ki-ki a maga módján, eltérő feltételek közepette, eltérő következetességgel. Úgy látom, hogy a folyamatban idehaza történelmi jelentőségű a Központi Bizottságunk február 10-i, a többpártrendszert elfogadó döntése, valamint a március 7-én nyilvánosságra hozott cselekvési programja. Miért? Mert a stabilizáció és nemzeti felemelkedés új társadalmi közmegegyezés nélkül nehezen képzelhető el. Ám nem feledkezhetünk meg arról sem, hogy a megújulásnak, a reformoknak minden területen vannak elkötelezett hívei társadalmunkban és természetesen vannak olyanok is, akiknek érdekeivel e változások – rövid távon legalábbis – nem találkoznak. A politikában erről világosan kell beszélnünk és nem lehet valamiféle harmóniára, „a konfliktusmentesség unalmas vidámságára" törekedni, ahogy Lukács György írta egy helyütt. Ezért az eltérő érdekek megjelenése és ütközése, a különböző alternatívák versenyzése a kiúthoz elkerülhetetlenül hozzá tartozik. Olyan sokszínűség kell tehát a politikai közéletben, amely képes a társadalom tükreként az igazi érdekeket és a meglévő értékeket egyaránt felszínre hozni.

– Ezt még igen csak tanulni kell. Politikai kultúra hiján ma inkább az éles hangú, gyakran személyeskedő viták jelentik a felszínt.

– Ez gyakran tapasztalható. Kölcsönösen érződik még a múlt, hatnak a régi beidegződések, tapasztalható a bizalmatlanság és közéletünk az előítéletektől sem mentes. De úgy tapasztalom – s ezt az a párbeszéd is bizonyítja, melyet az MSZMP Megyei Bizottsága folytatott az alternatív szervezetek vezetőivel, képviselőivel –, hogy mindkét oldalon érződik ma már a toleranciakészség, a türelmesebb vitára való hajlam, a párbeszéd szükségességének felismerése is. Új értékek megerősödésére van szükség a politikai életben, olyanokra mint az empátia, a másik helyzetének, törekvéseinek megértése, kulturált vitakészség, s mindezek eredményeként a lehetséges együttműködési területek keresése. Persze annak a tudatával, hogy mindez tulajdonképpen politikai küzdelem is, amelyben nem feltétlenül a saját álláspontunk győz. De hát nem is ez a tét, hanem a gyökeres változások, a nemzeti sajátosságoknak és érdekeknek megfelelően működő demokratikus szocializmus.

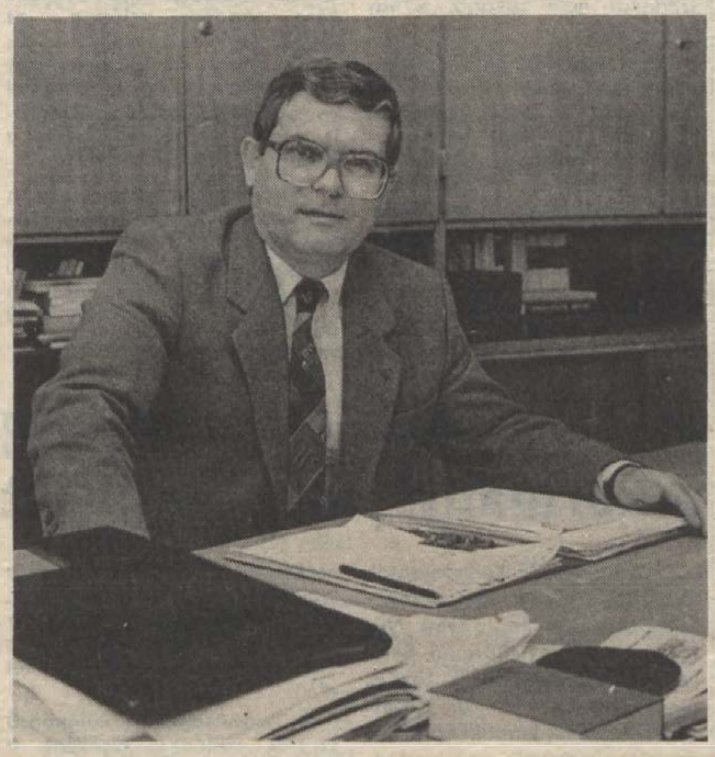

– Milyen állásfoglalást fogalmazott meg a pártbizottság a megye alternatív szervezeteit illetően? Hogyan képzeli Ön a további kapcsolattartást?

– A megyei pártbizottság sokoldalú tájékozódás és nagy vita után foglalt állást. Az állásfoglalás – melyet a Dunántúli Napló tegnapi számában ismertetett – a párbeszédre, a konzultációkra, a kompromisszumokra és az együttműködésre való törekvés szükségességét hangsúlyozza. Ennek megfelelően az MSZMP Baranya Megyei Bizottsága párbeszédsorozatot kezdeményez a különböző szervezetekkel, amely elvezethet egy állandó jelleggel működő politikai egyeztető fórum létrehozásához is.

– A többpártrendszer rend vagy anarchia?

– Önmagában egyik sem. Az, amit megteremt.

– Pluralizáció az MSZMP-n belül: platformszabadság...

– Mi tagadás, kulcsfontosságú kérdésről van szó, melyet minden bizonnyal nagy vita kísér majd a párttagság körében. Miért? Azért, mert lehetőséget teremt a párton belüli alternatívák megteremtésére, a párt adaptív készsége és önkorrekciós képessége erősödésére, a kontraszelekció helyett a minőségi szelekció létrehozására. A pártdemokrácia fejlődésével, a belső élet aktivizálódásával segíthet a vezető szerep megőrzésében, abban, hogy az MSZMP képes legyen a társadalmi folyamatok élén maradni. Egyik nélkülözhetetlen feltétel ahhoz a társadalmi közmegegyezéshez, vagy kiegyezéshez, amely az MSZMP és az új szerveződések között elkerülhetetlen, és amely a plurális berendezkedésű, többpártrendszerű szocializmushoz vezető békés átmenet biztosítása miatt is égető igény.

– A mai folyamatokat nézve, kézenfekvő a kérdés: az MSZMP kezdeményező, avagy sodródik az eseményekkel?

– A politikai színtéren új helyzet alakult ki, amelyet nem lehet a régi nézőpontból megítélni, különböző politikai erők versengésének és küzdelmének vagyunk tanúi. Tehát valahol a kettő között az igazság. Bár vitathatatlannak érzem, hogy az elmúlt esztendő változásai döntő részben az MSZMP-től indultak ki. Ugyanakkor e változások visszahatottak és hatnak is pártunkra. 1988. május óta szembetűnő a problémaérzékenység növekedése, a nagyobb horderejű kérdések, a konfliktusok egyre következetesebb felvállalása, a nemzeti sorskérdésekkel történő foglalkozás. Hogy a párttagság hogyan éli meg mindezt? Van, aki vívódik, van, aki értetlenül áll a folyamatok előtt, és van, aki egyetért az új folyamatokkal, segíti ezek minél hatékonyabb érvényesülését.

– Milyen feladatokat jelent mindez Baranyában?

– Egyrészt azon folyamatok következetes végrehajtását, amelyek összefonódnak a megyei pártbizottság 1987. szeptemberi és 1988. júliusi állásfoglalásaival, határozataival. Történnek lépések a pártélet megújítása, valamint a politikai rendszer megyei szervei, intézményei munkájának és a párt hozzájuk való viszonyának korszerűsítése területén. Ennek alapján alakult ki azon kérdések és problémák köre is, amelyekkel a megyei pártbizottságnak 1989-ben foglalkoznak. Saját munkaterületemen ilyen többek között a tudomány gyakorlati hasznosításának gondjai, a művelődéspolitika új koncepciójának formálása, továbbá az ideológiai munka időszerű kérdéseknek a megye közel 27 000 párttagjával történő közös számbavétele jelenti ez, amire a Központi Bizottság legutóbb elfogadott cselekvési programja is inspirál bennünket. A megyei pártbizottság a következő hetekben kidolgozza és elképzeléseink szerint vitára bocsátja a kongresszusig szóló, a választásokra történő tartalmi felkészülést középpontba állító programját.

– A nyilvánosság – garancia. De vajon elég tág-e ahhoz, hogy tükröztethesse – üttköztethesse a társadalmi véleményeket? Ön ideológiai titkár: megfogalmazná a sajtóval szembeni elvárásait?

– A sajtónak jelenleg egyidejűleg több funkciót is be kell töltenie. Jelentős a szerepe a társadalmi normák és értékek megőrzésében és formálásában. Bizonyára nem kisebb a szükséges változások elfogadtatásában, az előttünk álló gátak, akadályok leépítésében. Ez utóbbi, kritikai funkcióval kapcsolatban a legnagyobb az érdeklődés és a legtöbb a vita. Ez nem véletlen. Hiszen közállapotaink ma egyszerre foglalják magukba a nyilvánosság teljessé, vagy teljesebbé tételének jogos igényét és az ennek kibontakozását akadályozó tényezőket. Ezeket a szerepeket a sajtónak úgy kell betölteni, hogy egyszersmind teret adjon a különböző társadalmi csoportok, politikai szervek, szervezetek – gyakran eltérő – véleményének, álláspontjának, törekvéseinek is. Tanúi lehetünk megyénkben is további új lapok megjelenésének, és ez a minőségileg új helyzet természetesen új feladatokat, új szerepvállalást jelent a pártsajtó számára. A nyilvánosság valóban garancia. A hibás, a felelőtlen, a rossz, az érdekeltek kizárásával születő döntések, elhatározások elkerülését elősegítő, az emberek tájékozottságát, „beavatottságát" biztosító fontos eszköz. És ez párosulva a gyorsaság, a pontosság, a tényszerűség egyidejű követelményével kétség kívül nagy felelősséget ró ma az újságírókra.

– Március 15. politikai életünk „tesztvizsgája" volt. Ön milyen következtetéseket vont le belőle?

– Az idei ünnepet a részleges együttműködés és a részleges megosztottság jellemezte. Ez egyenes következménye az egészséges nemzeti öntudat és a reális nemzeti önbecsülés fejlődése előtt a 70-es, 80-as években tornyosult akadályoknak, a nemzettudat neuralgikus pontjaival történő érdemi foglalkozás hiányának és az emiatt felhalmozódott problémáknak. Ugyanakkor az idei március 15-én nemcsak Ady szavai merültek fel bennem, – „Mikor fogunk már összefogni, mikor mondunk már egy nagyot..." – hanem az is, hogy a széles körű nemzeti összefogáshoz vezető úton ezen a napon mégis csak tettünk egy lépést előre. Mint ahogy az országban sok helyütt, úgy Baranyában is.

– Ha nem lenne az MSZMP tagja, melyik most fölálló politikai tömörülést választaná, vagy maradna – amit oly sokan választanak – pártonkívüli?

– Az a párt, amelynek közel két évtizede vagyok tagja egyre világosabban vállalja és képviseli a népi-nemzeti jelleget, ahogyan a március 7-i program fogalmaz, mint a munkásmozgalom két meghatározó irányzatának egyesült pártja, amely az osztályszempontokat meghaladva a dolgozó, alkotó emberek érdekeit kifejező, marxista szellemű reformpártként kíván tevékenykedni. Pártunk a munkásmozgalom hagyományai mellett, ezért nemzeti történelmünk reformörökségét is magáénak vallja, továbbá a polgári és a népi progresszió hagyományait is hasznosítani akarja. Megvalósulóban vannak az ezt biztosítani hivatott, a változásokhoz történő alkalmazkodást megteremtő feltételek is: csökkenőben a formalizmus, erősödőben a problémaérzékenység, a konfliktust felvállaló képesség, javulóban a politikai integrációs készség, formálódóban egy képviselhető rövid távú program. S mindezek együtt járhatnak a további öntisztulással, a tömegkapcsolatok erősödésével, sőt új erők megnyerésével is. A kérdés sugallta gondolat ezért nem merült fel bennem.

Kozma Ferenc

Mágikus elixír?

Leírják az adósságokat?

(MTI – Panoráma) Latin-amerikai ország, *Venezuela*, vagy *Mexikó* lehet az első, amelyen kipróbálják az adósságok rendezésére vonatkozó új amerikai javaslatokat – ismertették a hírügynökségek az amerikai pénzügyminisztérium bejelentését. Hetek óta szenzációként számol be a gazdasági sajtó az úgynevezett Brady-tervvel kapcsolatos újabb fejleményekről. A tervről, amely szerint a bankok egyszerűen leírnák az adós országok tartozásainak egy részét. *Chile*, amely jól szervezte meg a gazdaságát, nem jön a kedvezményezett nemzetek közt számításba, de *Brazília* sem, amely a közelmúltban írt alá a kereskedelmi bankokkal hitelmegállapodást – mondta az egyik amerikai pénzügyi vezető. Venezuela viszont igen. Ő az első számú jelölt – a fejlemények ugyanis itt éleződtek ki az elmúlt hetekben a leginkább.

Már az országok felsorolásából is érzékelhető, miért érdemelte ki az új amerikai pénzügyminiszter nevét viselő adósságrendezési terv a megkülönböztetett figyelmet és a „korszakos, újszerű" minősítést. Az eddigi gyakorlattal szakítva, a legélesebb politikai és társadalmi bajokkal szembesülő ország hitelgondjait szeretnék elsősorban orvosolni és nem azokét, akik úgy-ahogy sikerrel szanálták a nemzetgazdaságot. A fő válsággóc Latin-Amerika, amely a harmadik világ összes, 1200 milliárd dollárra rúgó adósságából 400 milliárd dollárnyi terhet visel. Az új elképzelés révén ezt az összeget mintegy 20 százalékkal – vagyis 80 milliárddal lehetne csökkenteni. Persze csak akkor, ha a nemzetközi pénzügyi élet valamennyi résztvevője támogatja a javaslatokban foglaltakat. Ha a kereskedelmi bankok hajlandók arra, hogy egyes esetekben a tőketartozások 30–60 százalékát engedjék el, és mondjanak le a következő három évben esedékes kamattörlesztések – 102 milliárd dollár – 20 százalékáról is. Helyettük a Világbank és a Nemzetközi Valutaalap lenne az, amely szavatolná a bankoknak a kamatok visszafizetését.

Ez az első olyan megoldási javaslat, amelyben az amerikai kormányzat egyáltalán megemlíti az adósságok csökkentésének lehetőségét is.

Érthető, hogy valamennyi „közepesen fejlett és jelentős tartozással" rendelkező ország kapva kapna az alkalmon, és szívesen élne a könnyebb fizetési lehetőséggel. Erre azonban nincs reális esélyük a közeljövőben. Egyrészt, mert a terv kivitelezéséhez bonyolult pénzügyi technikai problémákat kellene megoldani, másrészt pedig azért, mert a Brady-féle elképzelések ütköznek az adósság keletkezésének és törlesztésének gazdasági logikájával – vallja több vezető pénzügyi szakértő.

A „kieső" tartozásokat valakinek ki kell fizetni, márpedig egyetlen nemzetközi pénzügyi szervezet sincs jelenleg olyan helyzetben, hogy pótlólagos tőkével álljon a bankok rendelkezésére. A Nemzetközi Valutaalapnak fel kellene emelnie a hitelezései alapját képező kvóták összegét, hogy maga léphessen kölcsönzőként a bankok és az adós országok közé. Ez új feladatot jelentene, miközben ahhoz is állítólag 50 százalékkal kellene emelni a nemzetközi pénzügyi szervezetek tőkealapját, hogy hagyományos feladatukkal meg tudjanak birkózni, nevezetesen hitelekkel tudják támogatni a világ országaiban zajló gazdasági talpraállítási programokat. A Nemzetközi Valutaalap tavaszi értekezletén minden bizonnyal felvetődik a kvótaemelés kérdése és az sincs kizárva, hogy Japán nagyobb szerepvállalásával még az idén kipróbálják egy-egy mintaországon „az adósságelengedés" módszerét. De ennek ellenére hiba lenne irreális elképzeléseket fűzni a javaslathoz, amely semmi esetre sem tekinthető „mágikus elixírnek" – ahogyan ezt *Paul Volcker*, az amerikai központi bankrendszer volt vezetője mondta.

Ha ma valamelyik ország tárgyalni kezd az adósságok átütemezéséről a hitelező bankokkal, akkor az iránta megmutatkozó bizalom azonnali megingásával kell számolnia. Nemhogy újabb hiteleket nem tudna szerezni, de még azzal is rontaná talpra állási esélyeit, hogy tömegesen menekülne tőle a külföldi tőke és az adott ország még a korábbinál is rosszabb besorolást kapna a nemzetközi megbízhatósági listán. Az adósságok leírása tehát nem válhat a válság orvoslásának meghatározó módszerévé. Ezt vallja a Nemzetközi Valutaalap vezetője is, aki a venezuelai eseményekre utalt megjegyzésében. Mint mondta: „a kormányok nem késlekedhetnek a gazdasági reformintézkedésekkel, ha elejét akarják venni a feszültségeknek és hatástalanítani akarják az időzített társadalmi bombát".

Marton János

Mi újság a megyeházán?

Amikor az ügyfél packázik a hivatallal

A levél Somogyapátiból érkezett, Lovász Józsefné, mint népfronttitkár írta alá: egy év óta tart a tyúkóluk építési ügye. Hajnal László (a szigetvári hatóság építési ügyintézője) feljelentette őket, mert a telek déli oldalára építették az északi helyett. Bár a faluban minden udvarban így állnak a tyúkólak, Hajnal László csak ezzel az egy családdal akarja a törvényt érvényesíteni. Holott sem a faluképet, sem a szomszédokat nem zavarja. – Így a levél.

Majd egy telefonbeszélgetés alkalmával Vörös Jenő, a somogyapáti tanács megbízott vb-titkára is kifejti felháborodását a hatósági ügyintézés miatt: zaklatják a húst termelő falusi embert a fölösleges építési előírásokkal . . .

Mélységesen bosszant, hogy a levélíró becsapott, mert Hajnal László a család telekszomszédjának bejelentésére kezdett ezzel az építési ügygyel foglalkozni, ugyanis a szomszéd szintén melléképületet húzna – szabályosan – de emiatt a tyúkól miatt nem teheti.

A valóban egy éve tartó építési ügy aktái most a megyei tanács építési osztályán vannak. Dr. Antlfinger István főelőadó jól ismeri a részleteit. Mindenekelőtt engedély nélkül építették, holott 1987. április elsejétől azt kötelező kérni, ráadásul valóban az OÉSZ előírásait mellőzve. Ez esetben ezek az előírások egy új lakóterület építési rendjét és a telekszomszédok érdekeit védik. E szerint készült a község rendezési terve is.

Mindezt figyelembe véve a szigetvári hatóság tavaly május 28-án határozatot hozott a tyúkól lebontására, ez 30 napon belül nem történt meg, ezért július 20-án 1500 forintos bírságot szabott ki. Augusztus 8-án Hajnal Lászlónak egy helyszíni szemlén a család jelezte, hogy a bírság kiszabása ellen fellebbez, majd a községi vb-titkár telefonon jelentette Szigetvárra, hogy visszavonják a fellebbezést. Később, már a törvényes határidőn túl mégis beadták a megyei tanács építési osztályára. Ekkor dr. Antlfinger István járt a családnál, meggyőződött arról, hogy ezt a melléképületet mindenképpen le kell bontani, mint a szeptember 20-i jegyzőkönyvből kiderült, ezt a család is elfogadtá. Arról is kaptak akkor tanácsot, hogy az államigazgatási eljárásban milyen lehetőségekkel élhetnek, mivel érdemes élni és ez milyen illetékkel jár.

Idén február 13-án Hajnal László újabb bírságot szabott ki, mert nem hajtották végre a már II. fokon is jogerős határozatot. Dr. Antlfinger István szerint a szigetvári hatóság igen belátó volt, mert a második bírság rendszerint ötezer forintnál kezdődik. A család ez ellen nem fellebbezett, jogerős lett volna, ha Lovászék nem tesznek bejelentést a megyei tanács mezőgazdasági osztályához. Innen azonban leküldték az aktát az építési osztályra, úgy tűnik a somogyapáti vb-titkár véleményével ellentétben itt ezt az ügyet egyértelműen építési ügyként értékelték.

Dr. Antlfinger István most újra Somogyapátiba készül, szeretné meggyőzni Lovászékat, hozzák helyre a hibát. Kevesebbe kerül az ólat lebontani és szabályosan átépíteni, mint az aktát növelni és az illetékeket leróni, amihez eddig nem ragaszkodott a hatóság. Amint a szomszédjuk beadja az építési engedélyt, le kell bontani ezt a melléképületet, a költségek viszont Lovászékat terhelik.

Az érdekvédelmi szövetség a kormány partnere lehet

A Tanácsi Önkormányzatok Országos Szövetségét előkészítő bizottság tagja volt *Nórátné dr. Hajós Klára*, a Selyei Nagyközségi Közös Tanács elnökasszonya, aki a szövetség életre hívásának körülményeiről, céljairól, munkamódszereiről tájékoztatott.

Baranyában már novemberben kezdeményezték egy faluszövetség létrehozását, tekintettel a falvak sajátos helyzetére. A későbbiekben nyilvánvalóvá vált, hogy első lépcsőfokként fontosabb egy országos szervezet megalakítása, éppen azért, hogy az ország költségvetéséből nagyobb arányban részesüljenek a tanácsok, mint eddig.

A Tanácsi Önkormányzatok Országos Szövetsége alakuló ülésén öt lényeges pontban fogalmazta meg céljait: a tanácsokat érintő jogszabályalkotás folyamatában biztosít érdekvédelmet – ezzel el kívánja érni, hogy a kormány időben egyeztesse velük a rájuk vonatkozó rendeleteket. Másik fontos céljuk: a további vagyon gyarapítása és mind eredményesebb működtetése, ennek érdekében pedig a kormány konzultál a szövetséggel, mielőtt az országos költségvetést elfogadnák. Továbbá a szövetség részt kíván venni az ágazati együttműködésben, szerepet vállal az információáramlásban, a szakmai továbbképzésben és a személyes érdekvédelemben, nem utolsósorban pedig a nemzetközi kapcsolatokban is érdekvédelmi feladatokat lát el.

A szövetségnek különböző szervei vannak: elsőként a közgyűlés, amely évente egy alkalommal ül össze. Fontos tudni, hogy minden tagnak egyetlen szavazata van! A közgyűlés választja meg öt évre az elnökséget, amelybe az elnök, a társelnök, a városi és községi tagozatok vezetői, a főtitkár és négy elöljáró tartozik. A szövetségnek lesz felügyelő bizottsága, szakbizottságai, tisztségviselői, ügyintéző szervezetei, és a már említett városi és községi tagozatai. Elképzelhető – a kérdés még nyitott –, hogy esetleg területi szerveket is létrehoznak.

A belépés önkéntes, tagjai a választott helyi tanácsi önkormányzatok lehetnek, tehát a tanácsok és az elöljáróságok. A szövetség tagsági díja lakosonként és évenként 2 forint.

Nórátné dr. Hajós Klára elmondta, hogy az alakuló ülésen csupán a belépési szándékot jelentették be, a testület helyett nyilatkoztak, erre ugyanis a tanácstörvény módot ad. A legközelebbi tanácsülésen *utólagosan a belépést* jóváhagyja a testület. Ha nem? Akkor ki kell lépniük a szövetségből.

Rendkívüli vb-ülés

Szükség van a megyepolitikát képviselő testületre

Rendkívüli ülést tartott szerdán a megyei tanács végrehajtó bizottsága. A kötetlen beszélgetést a tanácsi munka iránt megmutatkozó felfokozott érdeklődés indokolta, ugyanakkor a testület igyekszik választ keresni azokra a kérdésekre, amelyek az állami munka átrendezésére irányulnak.

Dr. Hazali Józseftől, a végrehajtó bizottság titkárától kértünk összefoglalót az álláspontokról.

A végrehajtó bizottság tagjai belpolitikai kérdésekről vitázva megfogalmazták, hogy elmozdulásra készteti a tanácsi testületeket a politikai intézményrendszer átalakítása és az alternatív szervezetek érdeklődése, amely a képviseleti munka, a közigazgatás működése, ezen belül az oktatásügy és környezetvédelem terén mutatkozik meg.

Az időszerű feladatok között elsőrendű kérdésnek tekintik a községek felzárkóztatását. Mit tennének ezen a területen első helyre? Többek között az oktatás, a hírközlés fejlesztését, valamint az egészséges ivóvízellátást. Ugyanakkor az agrárágazat megbecsülését szorgalmazzák, amelyet nem a nemzeti jövedelem megtermelésében elfoglalt helye szerint, hanem a társadalmi lét szempontjából kell a megfelelő helyre tenni.

A végrehajtó bizottság számára nem kérdés, kellenek-e a megyei testületek. Ugyanis amennyiben van megyepolitika, márpedig ez realitás, hiszen nemcsak a településeknek, hanem a térségeknek és nagyobb társadalmi rétegnek is szükségük van az érdekképviseletre. Az más kérdés, hogy ez a képviseleti munka miként tud megfelelni az elvárásoknak. Ebben a legfontosabb feladat a döntési mechanizmus jobbítása, a tanácstagok bevonása a döntések előkészítésébe. Sőt, lényeges dolgokban a helyi testületek véleményét is igyekeznek majd hasznosítani.

Megfogalmazták azt is, jó, hogy a közvélemény kritikusan ítéli meg a tanácsi munkát, ezt a kritikus hangot szeretnék hallatni a testületi munkában is. Azonban az indulatosan megfogalmazott elégedetlenség mögött kevesen látják a feladatok megoldásában a munkamegosztást és a szükséges feltételrendszert.

A vita nem zárult le szerdán, a végrehajtó bizottság újra áttekinti a terveket, és ahol szükséges átrendezi a feladatokat.

Rovatszerkesztők:
Gáldonyi M.—Óvári Zs.

Abaliget — idegenforgalom

A tó legyen a falué!

Hogy az abaligeti tavat a falu magáénak érzi, arra bizonyíték volt a legutóbbi falugyűlés. Ugyanis nemcsak Tavi Tamás tanácselnök szentelt beszámolójában terjedelmesebb részt a tavak sorsának, az idegenforgalmi lehetőségek alakulásának, hanem a község lakói közül is többen felszólaltak e témában. Valamennyien hangoztatták, hogy a két részből álló tó állapota igencsak leromlott, felújítása nem halasztható tovább.

– Mennyire kritikus a helyzet és mit tud tenni a falu a tavak és környezetük megszépítése érdekében? – kérdeztük *Tavi Tamástól* a falugyűlést követően.

– Idegenforgalmi kiváltságainkat már erősen megtépázta a tóhelyzet. A II-es tó kotrását nem is szabad tovább halasztanunk, a jövő hónapban már szeretnénk megkezdeni. Csak így fejezhetjük be a munkát a szezon kezdetére. Hogy kritikus-e a tavak állapota? Visszafordíthatatlan folyamat, környezetkárosodás még nem következett be, de a falu nem várhat tovább.

– *Beszámolójában említette, hogy az idegenforgalmi szezon kezdetére szeretné átvenni a falu a tavat és a tó környékét az Idegenforgalmi Hivataltól.*

– Úgy látjuk, hogy az Idegenforgalmi Hivatal nem, vagy csak alig képviselte a mi érdekeinket. Rövid távú szemléletük alapján csak „kivenni" akartak a tóból, áldozni viszont csak módjával, a lehető legkevesebbet áldoztak rá.

– *Gondolják, hogy a hivatal könnyedén lemond a tóról, hogy egy szóra kivonulnak Abaligetről?*

– Lévén, hogy mi most saját pénzből valósítjuk meg azt, amit nekik már húsz éve meg kellett volna tenniük, nem lesz más választásuk. A kotrás például most egymillió forintunkba fog kerülni.

– *Elég lesz-e a falu pénze a későbbi, nagyobb szabású tervekhez?*

– Mi az itteni idegenforgalom fellendítését külföldi tőke bevonásával képzeljük. Erre vonatkozóan már voltak biztató tárgyalásaink. Ugyanis a színvonalas vendéglátáshoz nemcsak a megtisztított tó és gyógybarlang tartozik hozzá, hanem megfelelő szálláshelyek és szolgáltatások megteremtése is. Azt szeretnénk elérni, hogy minél több visszajáró vendégünk legyen.

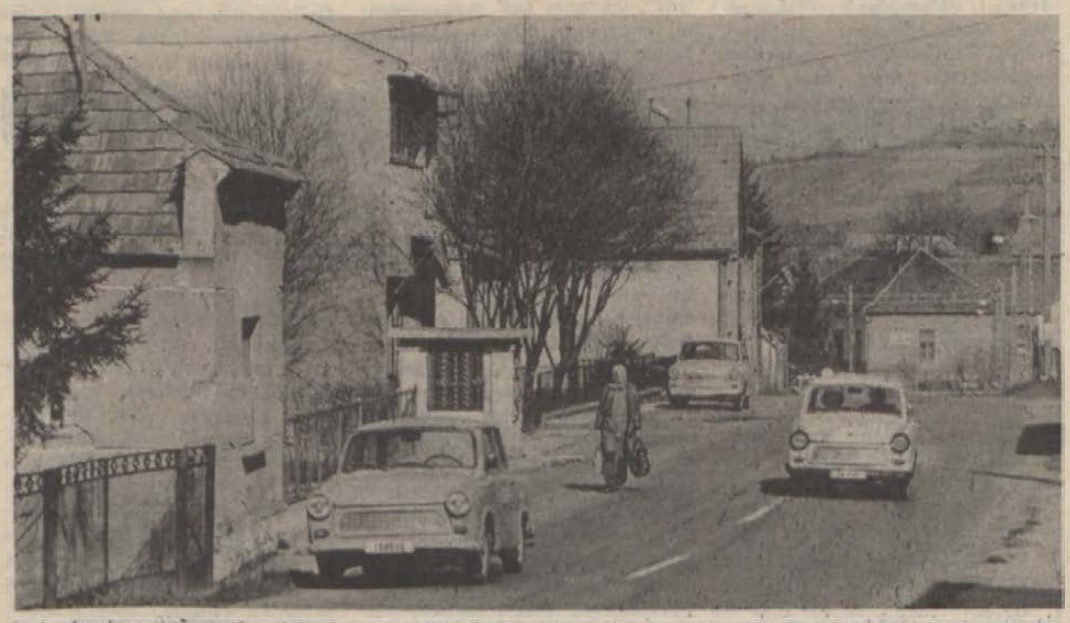

– *Mit profitálhat mindebből a falu lakossága?*

– Egy szezonban átlagosan 200 000 fő üdül itt. A legerősebb napokon mintegy ötezren. Ez a szám még némiképp emelkedhet, ha vonzóbbá tesszük a turisták számára Abaligetet. Nyilvánvaló, hogy ekkor nagyobb számban lesz szükség fizetővendégvendéglátó helyekre is. A szolgáltatások bővítése munkahelyeket teremt az itt élők számára, ugyanakkor a kereskedelmi helyzet javulása számukra sem érdektelen.

Balog N.

Vállalati mozgástér '89

Minden az államé

Az érdekeltség hiányos és rossz, likviditási gondok
Kamarai felmérés a szabályozók hatásáról és a gazdálkodók magatartásáról

Napjaink közgazdasági szabályozó rendszere egyértelműen az elvonáspolitika győzelme. A működési feltételek arra ösztönzik a vállalatokat, hogy erősítsék az inflációt, szűkítsék a kínálatot, csökkentsék a meglévő kapacitások és a munkaerő felhasználását... Íme, ilyen lesújtóan vélekedik a Magyar Gazdasági Kamara dél-dunántúli bizottsága abban a tájékoztatójában, melyben a szabályozók változásainak a gazdálkodásra és a gazdálkodói magatartásra gyakorolt hatásait mérte föl, és összegezte. A tájékoztatót a közelmúltban megvitatta az MSZMP Baranya Megyei Bizottságának végrehajtó bizottsága is.

Több a kockázati tényező

– Milyen volt a fogadtatás? – kérdeztük *Szűcs Istvánt*, az MGK dél-dunántúli bizottságának elnökét, a komlói Carbon Könnyűipari Vállalat vezérigazgatóját, akinek tavaly decemberi elnökké való megválasztása óta, ez volt az első komolyabb kamarai ténykedése.

– Meglepően jó volt a fogadtatás, a testület ritka jó véleménnyel volt. Igaz, előtte megkérdeztük, agyonpolitizált legyen az anyag, vagy igaz. Azt mondták, igaz legyen. Ezt követően tájékoztatónkat a vélemények széles körére alapoztuk, az anyagban szinte fél Dunántúl benne van, ami megfelelő biztonságot jelent következtetéseink helyességét illetően. A végrehajtó bizottság úgy foglalt állást, tájékoztatónkat elküldi Iványi Pálnak, az MSZMP KB titkárának.

– Sok a panasz a közgazdasági szabályozásra hozott újabb intézkedésekre, holott az irányítók minduntalan hangsúlyozottan fölhívják a figyelmet, az új szabályozásban két kitörési pont is van, nevezetesen a bérgazdálkodás szabadabbá tétele és az importliberalizálás. Ez fel sem tűnt a vállalatoknak?

– Az anyagi érdekeltség új szabályai, kétségkívül nagyobb mozgásteret biztosítanak, viszont ezt meghaladja a kockázati tényezők növekedése, a termelés költségeinek további emelkedése, a piaci helyzet romlása, így a bérszabályozás – bár a korábbi kötöttségekhez képest, 1989-ben elfogadhatóbb –, nem jelent többletforrást. A lehetőségek nem használhatók ki, mert nem tudni, miből fedezhető a tervezett béremelés. Az áremelkedések és egyéb költségnövekedések lehetetlenítik a hozzáadott érték növelését, ugyanakkor a csökkenő nyereségszint lehetetlenné teszi az adózással megvalósított bérfejlesztést, csupán a létszámcsökkenés átlagbér-növelő hatása fog jelentkezni. A személyi jövedelemadó-kulcs módosítása, a nettó kereset szempontjából kedvező. Mégis, az adókulcsok mérséklése folytán, az adócsökkenés megközelítően azonos a bérszínvonal-emelkedés adónövekménye mértékével – így hatása semleges. A pénzérték romlása és a korlátozott verseny feltételei a vállalatoknál kétféle hatást eredményezhet: azok a vállalatok, amelyek át tudják hárítani a költségemelkedéseket, a béreket emelik, azaz érdekeltek abban, hogy a dolgozóikat megtartsák és megfizessék. A többiek – különösen a munkaigényes ágazatokban –, hogy a megmaradó dolgozókat meg udják fizetni, szerkezetváltás nélkül is elküldenek embereket.

A jövőjüket fogyasztják

– Mit jelent a vállalatoknak a konvertibilis import egy részének szabaddá tétele?

– A liberalizáció a gyakorlatban még nem működik, az importversenytől várható kedvező hatás igen korlátozott, jóllehet, az utóbbi időszak legjelentősebb intézkedéséről van szó. A versenyt fékezi az irreálisan magas vámszint, továbbá az import nagy hányada továbbra is elosztásos alapon kerül a vállalatokhoz. Mindazonáltal ennél nagyobb gond a tőkés export ösztönzésének elégtelensége. A vállalatok az export növelésére nincsenek semmilyen formában ösztönözve, itt a jövedelmezőség erősen romlik. Nem tartjuk megfelelőnek a tőkés export ösztönzést a kormány álláspontja szerint oly módon, hogy a szocialista export és a hazai fogyasztás-felhalmozás visszafogása kikényszeríti a tőkés export-növekedést. Ez az „elmélet" a korábbi években már csődöt mondott, szerintünk most is ez vár rá. Megítélésünk szerint, vagy a forintot kellene ismételten leértékelni, vagy a kereskedelempolitikai alapból jobban támogatni.

– Ön mutatott nekem egy levélmásolatot, melyet Beck Tamás, kereskedelmi miniszter írt Németh Miklós miniszterelnöknek. Ebben többek között ez olvasható: A gazdaságban az érdekeltség 1989-ben hiányos és rossz... Megszüntettük a tőkés export bérpreferenciáját, pedig az 1985-ig igen jó húzóerő volt, és megszűnt a vezetők tőkés export prémium lehetősége is... A likviditási feszültségek, különösen a nagy exportőröknél elvonják a figyelmet a fő tevékenységtől, sokszor a vállalat vezetésének nagy része, érdemi munkája helyett, a likviditási gondok feloldásán fáradozik. Ma reggel is járt nálam egy ilyen vezérigazgató... Szűcs Istvánról van szó?

– Igen, jártam a kereskedelmi miniszternél, fölvetve, hogyan lehet ilyen hitelfeltételek mellett, a tőkés exportot növelni? A jelenlegi szabályozási rendszer egyértelműen a pénzügyi elvonáspolitika győzelme. Az elvonás mértéke megközelíti a 90 százalékot. Eredményérdekeltség esetén, hat-hétszeresen drágább a pénz, ugyanakkor a vállalkozások eredménye, az átlagos bankkamat 50 százalékát sem éri el. Ez okozza, hogy a vállalatok fedezet hiányában a szintentartó beruházásokat is halasztani kénytelenek, a „jövőt fogyasztják". Ami a szűk hitellehetőségeket és a növekvő kamatszintet illeti, erre a vállalatok előreláthatóan kínálatuk szűkítésével kényszerülnek reagálni, vagy ha tehetik, tevékenységük egy részének leépítésével igyekeznek szabadulni a drága hitelektől, de célszerűnek tartják azt is, hogy a működő tőkét a termelésből kivonva, a magasan kamatozó bankbetétbe helyezzék.

Ez nem szerkezetváltás

– Kérem, összegezze ezek után a kamarai felmérés legfőbb következtetéseit!

– A működési feltételek 1989-ben arra ösztönzik a vállalatokat, hogy erősítsék az inflációt, szűkítsék a kínálatot, csökkentsék a meglévő kapacitások és a munkaerő felhasználását. Ha ez a reagálás a gyors szerkezetváltást alapozná meg, örülhetnénk ennek a magatartásnak. Csakhogy a szerkezetváltáshoz pénzre, versenyre, teljesítmény-elismerésre, vezetői és szakmai tudásra van szükség. Ehelyett a jelenlegi feltételrendszer bünteti a beruházásokat, progresszív adóval súlytja a teljesítmények anyagi elismerését, nemzetközi szinten is túlzottan magasan adóztatja a nyereséget, és még mindig túlszabályozza a vállalatok gazdasági mozgásterét.

– Az eddigiekből kitűnik, az idei szabályozó rendszer az egyik oldalon kedvezőbb feltételeket biztosít a korábbinál, a másik oldalon viszont a kedvezőbb feltételek a nagymértékű elvonások és az értékesítési piacok beszűkülése miatt, nem érvényesülnek. Hol a kiút?

– Világos, a gazdaságban nincs más sikert biztosító stratégia, mint a beindított gazdasági-társadalmi reformfolyamat következetes véghezvitele. Ehhez az szükséges, hogy a vállalatok, a megváltozott belső feltételrendszerben, a lehetséges mozgástéren belül – talán még saját érdekeik ellenében –, az eddiginél határozottabban és egyértelműbben elmozduljanak az általuk ismert kedvező változások irányába. A kulcskérdésnek tehát azt ítéljük meg, sikerül-e a gazdaság hatékonysági viszonyaiban kedvező módon előrelépni. Minden további előrehaladás, csak ennek a bázisán nyugodhat, valamint azon, hogy a jelenlegi politikai bizonytalanság megszűntével a munkafegyelem tovább javuljon – mondta interjúnk végén Szűcs István, az MGK dél-dunántúli bizottságának elnöke.

Miklósvári Zoltán

Részvénytársaság lesz a MOFA?

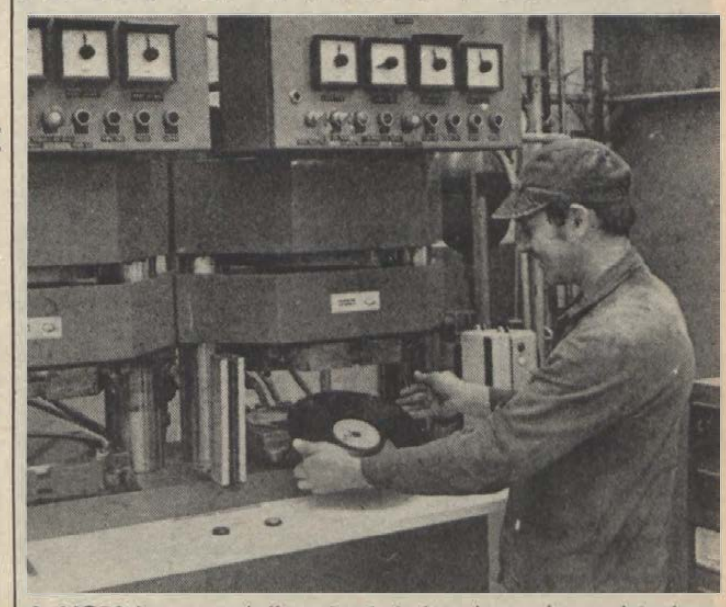

A MOFA-ban nemrégiben kezdtek hanglemezeket gyártani

Igazán jó gazdasági évet tudhat maga mögött a Mohácsi Farostlemezgyár: a tervezettnél lényegesen nagyobb, 106 millió forintos eredményt könyvelhettek el.

Dr. Steindl László igazgató, szerint, ez annak köszönhető, hogy a költségek tervezésénél olyan áremeléseket is „beépítettek", melyek végül is nem jöttek be, és az energiafelhasználásban megtakarításokat értek el. A rostosításnál, az anyag őrlésénél, módosították a technológiát. A termék minősége nem változott, ugyanakkor lényegesen kevesebb energia kellett. A MOFA jelentős mennyiségű szenet használ fel. A Mecseki Szénbányákkal megállapodtak, hogy a bányavállalat és a farostlemezgyár is méri a szén mindenkori kalóriaértékét, s csak a szén tényleges kalóriája után fizetnek. Ez milliós nagyságrendű kiadáscsökkentést jelentett.

A legfőbb nyereségnövelő tényező természetesen az volt, hogy lényegesen emelkedett a termelésük és a korábbinál nagyobb árbevételt értek el. Keményfarostlemezből 1200 köbméterrel, laminált farostlemezből 300 000 négyzetméterrel gyártottak többet. Termékeiket a hazai és a külföldi piacon jól értékesítették. Kétmillió dollár értékű szabaddevizás exportot teljesítettek elsősorban Olaszországba, Finnországba. Próbaszállítmányokat küldtek Hollandiába és Franciaországba. Több közel-keleti ország is érdeklődést mutat a farostlemezek iránt.

A gyár egyik alapüzemének rekonstrukciója miatt, jelentős termeléscsökkenés történt. Hogy ne veszítsék el partnereiket, külföldről importáltak farostlemezeket és ezt feldolgozás után értékesítették. Kis mennyiségben papírfát is eladnak: az erdőgazdaságoktól vásárolt fákból kiválogatják azt, ami a papírkészítéshez megfelel és jó pénzen külföldön helyezik el.

Az idei esztendőre a tavalyinál kevesebb nyereséget terveznek. Ennek okáról dr. Steindl László elmondta, hogy az említett rekonstrukció miatt három hónapig állni fog az alapüzem, és a felújítás 1989. évi költsége meghaladja a 30 millió forintot, ami eredményüket terheli. A másik alapüzemben a prést korszerűsítik, ez is jelentős összeget emészt fel. Emelkednek a költségek, s azokat nem kívánják áraikba beépíteni, mert versenypozíciójukat nem szeretnék gyengíteni.

A MOFA több gazdasági társaságnak lett a tagja. A Stilfa GT keretében préselt ajtólapokat, burkolóelemeket, lambériákat gyártanak, a MOFA–DOOR ajtókhoz alkatrészeket, a Nivó kft. keretében pedig hanglemezeket préselnek. Ez az újabb vállalkozásuk, s az idén már tisztességes nyereséget remélnek tőle.

Foglalkoznak a gondolattal, hogy a nem oly távoli jövőben részvénytársasággá alakulnak. De ez egy lépcsőben nem valósítható meg. Várják azokat a változtatásokat, melyek ezt elősegítik és ösztönzik.

Roszprim Nándor



Walcz János, a sásdi tanács építésügyi előadója helyszíni szemlén a Gálykúti cigánytelepen. Fotó: Kóródi Gábor

Megszűnik egy cigánytelep

Három cigánytelep vár még felszámolásra Baranyában. A sásd–gálykúti megszüntetésére a közeljövőben sor kerül.

Két évtizede még több száz ember élt Gálykúton, de mára 30 főre csökkent a számuk, tíz sárkunyhóban, 12 család lakik.

A hetvenes évek közepéig a lakásár, hitel és vásárlóerő egyensúlyban volt, s ezért a cigányok tömegesen költöztek el a telepről – mondja *Kovács Sándorné* tanácselnök. – Ez megszűnt, hiszen ez év január elsejétől már nem adható szociális kölcsön lakásvásárláshoz. A megyei tanácshoz pályázatot nyújtottunk be, amelynek alapján a szociális bérlakás építéséhez egyenként 700 000 forint támogatást kaptunk.

Kicsit romantikusan álltak a feladathoz – eredeti elképzelésük szerint, a Sásd részét képező Hörnyéken egy ingatlanon, félkör alakban épült volna a nyolc fürdőszobás kis ház. A tervező még kemencét is képzelt a telepre, hátha valakinek a kenyérsütéshez szotyolyan kedve.

Ezt a tervet kénytelenek voltak megváltoztatni, mert a hörnyékiek tiltakoztak az építkezés ellen. A dolog pikantériája, hogy legerősebben a közelben lakó két cigánycsalád hallatta a hangját. Az összehívott részfalugyűlés nagyon forró hangulatban kezdődött, de a gyűlés végére megértették, hogy a telep felszámolása érdekében össze kell fogni.

– Mi a miskolci cigányteleppel ellentétes irányú elgondolásokat próbáltunk megvalósítani, hiszen a községbe szeretnénk hozni őket, de kiderült, hogy modern telep létrehozása nem a legjobb megoldás – mondja az elnökasszony. – Úgy döntöttünk, két-két lakást építünk fel egy-egy területen: kettőt Hörnyéken, kettőt Vázsnokon, egy tanácsi ingatlanon, kettőt Sásdon, s kettőnek még keressük a helyét.

Természetesen az újabb elképzeléseket is egyeztetjük az érintettekkel, de ha most nem építjük meg a lakásokat, a közeljövőben nem tudjuk felszámolni a cigánytelepet.

A 12 család közül, a nyolc lakásbérlőt a tanács művelődésügyi, szociális és egészségügyi bizottsága választja ki.

Az elnökasszonnyal kimentünk a telepre, megtudni, az ott élők hogyan fogadták a hírt.

A falu határától párszáz méterre eső völgy csendes és békés volt. Az általában egy helyiségből álló földes kunyhók lakói még dolgoztak vagy iskolában voltak. Csak két idős asszonyt és néhány fiatal nőt találtam otthon az apró gyerekekkel, illetve két munka nélküli férfit.

– Szép itt, de ha esik, nagy a sár – mondta *Kalányos Jánosné*. – S nemcsak kint a domboldalon, talán a földes szobában is.

Szomszédja, egy idős asszony úgy vélekedett: neki már mindegy. De az unokáinak talán nem, hiszen *Sánta Györgyné* öt unokáját nevelte fel, s jelenleg egyikük élettársával és dédunokájával lakik együtt.

Egy másik idős asszony *Orsós Jánosné*, bizakodóbb: – Hát, talán jó lesz – mondta. – Bízzunk benne.

P. E.

A Mecseki Szénbányák Vállalat új párttitkára



Deák László

Nincs könnyű helyzetben, ha valakit idegenből kérnek el egy testület vezetésére, ismeretlenül választanak meg egy feladatra. Ez a megállapítás csak félig illik *Deák Lászlóra*, a Mecseki Szénbányák Vállalat pártbizottságának új titkárára. A Mecseki Ércbányászati Vállalatnál eltöltött 21 év után vállalta ugyan az új megbízatást, de hogy ismeretlenül, azt túlzás lenne állítani. A megye politizáló polgárai gyakran találkozhattak az uránbánya brigádvezetőjével.

– A megbízatás elvállalása előtt volt már kapcsolata szénbányával?

– Még egészen fiatalon, amikor 1964–67 között Miskolcon a vájáriskolába jártam, dolgoztam a Borsodi Szénbányákban. Ha régen is volt, nem ismeretlen előttem a szenes szakma. Meg azután, mint bányász természetesen folyamatosan figyelemmel kísértem a Mecseki Szénbányákban történteket is.

– Hogyan került a mozgalomba?

– Az uránnál már rögtön az első időkben KISZ-tag lettem, 1975-ben pedig felvettek az üzemi pártbizottság tagjai közé. Körülbelül erre az időre tehető, hogy észrevettem, odafigyelnek arra, amit mondok. Bár számomra a mozgalom hozta meg a közéletiséget, legalább annyira tartom az abban az időben elért szakmai sikereket is. 1980-ban tagja lettem az MSZMP Központi Bizottságának, ami elég nagy változást jelentett életemben még akkor is, ha továbbra is brigádvezetőként dolgoztam munkahelyemen.

– 1984-ben beiratkoztam a politikai főiskola levelező tagozatára. Komolyan vettem. Úgy érzem, sokat adott számomra, és az elmúlt évben vörösdiplomával végeztem. Ebben az időszakban néhányan olyan váddal illettek, hogy én már főállásban politizálok. Valóban sokat voltam távol, de úgy véltem, a felmerülő igényeket másképp nem lehetett kielégíteni. Az iskola végeztével pedig elhatároztam – ahogy mondani szokás – csak értelmes munkát vállalok. Egyszerre két komoly felkérést is kaptam, az egyiket a szénbányától, a másikat pedig – ma már nem titok – a városi pártbizottságtól.

– Nem volt nehéz a választás?

– Ismertem a Mecseki Szénbányák Vállalatot, gazdasági helyzetét, hallottam belső feszültségeiről is. A gyors jelölés után úgy láttam, hogy komoly az igény munkám iránt. Úgy gondoltam, ha segíteni tudok, akkor ez egy izgalmas feladat lehet. Ma már látom, nagyon kemény fába vágtam a fejszémet.

– Hozott-e valamilyen programot magával?

– A megbízás elvállalása után új kollégáim is ezt kérdezték tőlem. Később nekem lehet egyéni programom a pártértekezleten elfogadott mellett, ma még azonban nem ismerem eléggé a közösséget ehhez. Nekünk most igen komoly feladatot ad, hogy erőnkhöz mérten segítsünk a nehéz helyzetben lévő vállalaton. Nagy volt és nagy a bizalmatlanság a vállalaton belül a gazdasági és politikai vezetők iránt. Ezt megszüntetni csak úgy lehet, ha tettekkel bizonyítjuk, másképp akarunk dolgozni.

– Kikre számíthat?

– Egy párttitkár természetesen elsősorban a párttagokra számít. De azon túlmenően szerintem a vállalaton belül látható egy olyan erő, amit ha hagynak kibontakozni, sokat tehet a fönnmaradásért. A vállalat a közelmúltban dolgozta ki stratégiáját, amelynek megvalósításától léte, illetve nemléte függ. Ennek elfogadtatásában újra csak nagyon nagy szerepe van tagjaiknak.

– Napirenden van a vállalat átszervezése. Az elbocsátásoknál jelent-e majd valamilyen előnyt, ha valaki párttag?

– Leszögezhetem, hogy ilyen megkülönböztetés nincs és nem is lesz. A döntésben azonkívül, hogy a szociális körülményeket vizsgáljuk, egy dolog számít: a végzett tevékenység hasznos-e a vállalat számára vagy sem.

– Korábban és ma is a vállalaton belül számos esetben vitatott téma a felelősség kérdése. Kívánnak-e ezen a téren valamit változtatni?

– A múlt örökségeivel sajnos együtt kell élnünk. Egyet azonban már ma is garantálhatunk, tudtunkkal semmiféle hiányosság, felelőtlenség nem következhet be. A vállalaton belül az üzemi önállóság kialakulásával tisztábban megjelenik majd, hogy ki mire képes. Kialakulnak majd a döntési szintek, tisztázódhat könnyebben a felelősség kérdése is.

– A párttagságon belül is?

– Természetesen. Pontosan ennek érdekében határozott úgy a vállalati pártbizottság, hogy évenként részletesen kiértékeli munkáját.

Kaszás Endre

Minden második kedden

Cigány népfőiskola

A népfőiskolák divatját éljük. Magától értetődik, hogy közülük nem hiányozhat a cigány népfőiskola sem, amely a Hazafias Népfront Pécs Városi Bizottságának keretén belül működő városi cigánytanácsnak az ötlete volt. A kezdeményezés támogatásra talált, és az Apáczai Nevelési Központ Művelődési Házának – amely helyet ad az összejöveteleknek – valamint a Baranya Megyei Művelődési Központnak, a HNF Pécs Városi Bizottságának közreműködésével ez év januárjában megindult a cigány népfőiskola.

Célja az, hogy a cigányságot érintő legfontosabb kérdésekben hallgassanak előadásokat az érdekeltek, s hogy ne csak passzív hallgatói legyenek egy-egy témának, hanem valóban bekapcsolódjanak a beszélgetésbe. A cigánytanács tagjai maguk állítottak össze egy hatvan–hetven fős névsort, s mindenkinek személyre szólóan elküldték a meghívót. Igaz ugyan, hogy egy-egy alkalommal átlag harminc–ötven fő jön össze ezeken az esteken – köztük sok az állandó látogató –, de sajnos éppen azok maradnak távol, akiknek elsősorban szervezték, illetve szeretették volna szervezni ezt az előadássorozatot. *Mert ezekre az estekre éppen azok mennek el, akik már beilleszkedtek a társadalomba, rendes körülmények között dolgoznak.*

A témák érdekesek: szó volt a magyarországi cigányság helyzetéről, a cigánylakosság társadalmi beilleszkedésének pécsi helyzetéről, a cigánybűnözésről és a társadalmi bűnmegelőzésről, az időszerű foglalkoztatáspolitikai kérdésekről, a munkanélküli segélyről, a baranyai munkalehetőségekről. További érdekes témák: cigányság a nagyvilágban, azután a nemzetiséggé válás feltételei, az egészségügyi helyzet és az egészségvédelem. Tervezik, hogy levetítenek egy cigányságról szóló filmet, s a vetítésre meghívják a rendezőt is, szó lesz a cigányművészetről és áprilisban szerveznek egy cigánybált. Cigányok és nem cigányok tesznek erőfeszítéseket azért, hogy a népfőiskola elérje a célját. Ezért is ajánljuk minden érintett figyelmébe ezeket az előadásokat, amelyekre minden második kedden 18.30-tól kerül sor az ANK Művelődési Házában.

D. Cs.

Önállósult és önfejlesztő civil társadalom (4.)

A szabadságjogokról

A hatályos alkotmány az *alapjogokat* az állami szervekre vonatkozó fejezetek után rögzíti. Az új alkotmány eddigi előkészítő munkálatai ahhoz a következtetéshez vezettek, hogy az államhatalom elsődlegességét kifejező jelenlegi szerkezeti megoldástól eltérően az *alapjogokat megállapító előírásokat az állami szervekről szóló rendelkezések előtt*, a társadalmi, gazdasági és politikai rendszer alapelveinek meghatározása után *kell az alkotmányban elhelyezni*. Ez a szerkezeti tagolás szemléletesen fejezné ki az alapjogok megtermékenyítő szerepét a társadalmi, gazdasági és politikai életben, valamint korlátokat és kötelezettségeket támasztó hatását az állami szervek működésével szemben. Széles körű egyetértéssel találkozott az az ajánlás is, hogy az alapjogokról szóló fejezetben először a *személyi, az egyéni és a kollektív szabadságjogokat*, majd a *politikai alapjogokat* és végül a *kulturális, az egészségvédelmi, a szociális jogokat* és a *munkaviszonnyal összefüggő kiemelkedő jogosultságokat* kellene megállapítani. A *vállalkozási szabadság, a magántulajdon* és az *örökléshez való jog* keretei az alkotmány bevezető fejezetében nyerhetnének rendezést.

Az élethez való jog alkotmányi biztosítása a népirtás (genocídium) tilalmán és szankcionálásán kívül harmadik személyeknek az emberi élet elleni cselekményei büntetéséhez nyújt alkotmányos alapot és hatást gyakorol a halálbüntetés szabályozására is. Az emberi élethez és védelemhez való jog alapján ki kellene zárni a halálbüntetés lehetőségét vagy rendkívül szűk körre kellene korlátozni alkalmazhatóságát. Mindenképpen meg kellene tiltani a halálbüntetés kiszabását a politikai bűncselekmények elkövetőivel szemben és rendelkezni kellene a halálbüntetés igénybevételének egyéb korlátairól (pl. fiatalkorúság, nők terhes állapota), valamint a halálbüntetéshez kapcsolódó kegyelem iránti kérelmezési jogról is.

Indokolt, hogy az alkotmány *az emberi méltóságot* bármely körülmények között sérthetetlen alapértéknek minősítse. Ez a rendelkezés nemcsak a mellérendeltségi helyzetben lévők lekezelését, megbántását, megalázását zárná ki, hanem a hierarchikusan alárendeltekét is. Az emberi méltóság sérthetetlensége következtében senkit sem lehet kínvallatásnak vagy kegyetlen, embertelen, megalázó bánásmódnak alávetni sem büntető, sem más eljárásban. Alaptörvényi erővel kell megtiltani természetesen a kegyetlen, embertelen, megalázó büntetés kiszabását vagy alkalmazását is. A szabadságvesztésre ítéltek nem tarthatók szolgaságban, munkájuk ugyanolyan elbírálás alá esik, mint bárki másé.

A *személyi szabadságjogok* főbb alakzatai a következők: jog a személyi sérthetetlenségre és biztonságra, jog a háborítatlan, zaklatástól mentes magánéletre, a magánlakás sérthetetlenségére, a személyi titok védelmére, jog a szabad mozgásra, a lakóhely szabad megválasztására, beleértve az ország elhagyását, illetve a visszatérés jogát is. E jogok védelme érdekében büncselekménnyé kell nyilvánítani az állami alkalmazottak és mások minden olyan magatartását, amely sérti az alkotmányban biztosított személyi szabadságjogokat.

A személyi szabadságjogokat érintő jogalkotás és hatósági eljárás alkotmányban rögzítendő korlátait főleg a következőkben jelölhetjük meg. A személyi szabadságot csak törvény alapján, a törvényben meghatározott eljárási rendben és formák között lehet korlátozni. Minden hatósági kényszerintézkedésnek törvényen kell alapulnia. A rendőrség által alkalmazott őrizetbe vétellel összefüggésben több garanciális rendelkezést kellene megfogalmazni. Meg kellene határozni a *rendőrségi őrizetben tartás* maximális (pl. 24 óra) időtartamát. Ezzel kapcsolatban egyik változatként ki lehetne nyilvánítani, hogy az őrizetbe vett vagy előzetes letartóztatásba helyezett személynek joga van ahhoz, hogy az illetékes bírósághoz forduljon, és ügyében meghatározott határidőn belül tárgyalást tartsanak. A másik változatként pedig elő lehetne írni, hogy a nem bírói intézkedésen alapuló szabadságkorlátozást haladéktalanul bírói döntés alá kell bocsátani. A *vizsgálóbírói intézmény* bevezetése megkönnyítené e rendelkezések megvalósíthatóságát.

A *bírói igazságszolgáltatás alapelvei* közé fel kellene venni a következő rendelkezéseket is. Mindenkinek joga van független bíróság előtt, nyilvános tárgyalás során felelni tetteiért. Büntetőügyekben igazságszolgáltatást csak bíróságok gyakorolhatnak, szabadságvesztés-büntetést csak a bíróság és csak a törvény alapján szabhat ki. *Annak, akit ártatlanul tartóztattak le, tartottak fogva vagy ítéltek el, joga van a méltányos kártérítésre.* Mindenkit megillet a védelem joga, anyanyelvét mindenki szabadon használhatja a büntetőeljárásban. A rászorultaknak joguk van ingyenes jogi képviseletre. A bírósági ítéletekkel szemben biztosított fellebbezési, illetve perorvoslati jog. Az utóbbi jogok kiterjesztését kívánja szolgálni az *ítélőtáblák* létrehozása a megyei bíróságok felett, és ehhez kapcsolódva a kétfokú jogorvoslat lehetővé tétele. A fenti rendelkezések következtében megszűnik a rendőrségnek az a joga, hogy bizonyos szabálysértések elkövetőivel szemben elzárás-büntetést alkalmazzon. Semmilyen körülmények között sem lehet megengedni az internálást.

Megalapozottnak tekinthetjük azt az igényt, hogy a sajtószabadságot, vagy más megjelöléssel *a tömegközlés- és terjesztés szabadságát* a véleménynyilvánítás szabadságával, valamint a tájékozódáshoz és a tájékoztatáshoz való joggal összefüggésben rendezze az alkotmány. A sajtószabadságot összetett szabadságjogként kell meghatározni, amely magában foglalja a polgárok és szervezetek lapalapítási szabadságát, a nyomdaalapítás és nyomdai kapacitás igénybevételének jogát, a tömegközlés útján történő véleménynyilvánítás szabadságát a törvényben felsorolandó korlátokon belül, a cenzúra tilalmát, a sajtótermék terjesztésének szabadságát és a helyreigazítás garanciális szabályait. A sajtószabadság alapvető szabályozási elvévé is a negatív rendezést kell tenni, vagyis azt az elvet, hogy minden szabad, amit törvény nem tilt.

A lapalapítás tekintetében a szabályozásnak abból kell kiindulnia, hogy *bárki alapíthat időszaki lapot és ennek engedélyezésére nincs szükség*. Az engedélyezési rendszer eltörlése azonban nem jelentheti azt, hogy ne kellene előírni a periodika alapításának bejelentését és nyilvántartásba vételt az arra jogosult szerv azonban csak akkor tagadhatja meg, ha a lapalapításnak törvényben megállapított akadályai vannak (pl. alkotmányellenes cél). Ezzel a negatív döntéssel szemben a lap alapítója számára bírói felülvizsgálati lehetőséget kell biztosítani. Meg kell szüntetni a rádió és a televízió állami monopolizáltságát. *El kell ismerni az önálló rádió- és televízióállomások alapításának jogát.* Az állami rádiót és televíziót, valamint az állami hírügynökséget a parlament ellenőrzése alá kell helyezni. Az információs szabadságról rendelkezve azt is ki kell nyilvánítani: mindenkinek joga van ahhoz, hogy az államigazgatási szervek rendelkezésére álló információkat – a törvényben meghatározott kivételektől eltekintve – megismerje.

A szabadságjogok között kell biztosítani az új alkotmányban a *lelkiismeret, a világnézet és a vallás szabadságát*, a vallásos vagy a nem vallásos világnézet megválasztásának és kinyilvánításának, illetve a kinyilvánítás mellőzésének a jogát. Ki kell mondani, hogy a világnézeti hovatartozás az állam nyilvántartásaiban nem szerepelhet. Elismerésre szorul a vallásos és a nem vallásos világnézet terjesztésének, illetve tanításának joga, valamint a vallás egyéni, közösségi és egyházi szertartások keretében való gyakorlásának joga. Rögzíteni kell az alkotmányban, hogy a polgárok új egyházat, illetve felekezetet alapíthatnak. Az új vallás és az egyház célkitűzései nem sérthetik az alkotmányos rendet, mások jogait és a közerkölcsöt. Az új egyház, illetve felekezet alapításának rendjét az egyházakra vonatkozó alkotmányjogi törvényben kell megállapítani. Tekintettel az egyházalapítási jog jelentőségére és ritka igénybevételére, az új egyház vagy felekezet nyilvántartásba vételének és az egyházak működésének alkotmányossága feletti felügyelet jogát az alkotmánybíróság hatáskörébe kellene utalni.

Az iskolák és az egyházak különválasztásáról az új alkotmányban sem szükséges rendelkezni. Az egyházakra vonatkozó törvényben viszont meg kellene állapítani, hogy az egyházak létesíthetnek és fenntarthatnak az egyházi személyek képzését szolgáló intézeteket, valamint a vallásos világnézet terjesztését előmozdító kiadóvállalatokat. Ki kellene nyilvánítani azt is, hogy az állami oktatásban az egyházak az állammal kötött megállapodások keretei között, az állami oktatásra vonatkozó jogszabályok alapján működnek közre. Biztosítani kell az egyházaknak azt a jogát is, hogy vallásoktatást folytassanak a templomokban, valamint az arra igényt tartók számára az állami tanintézetekben és az egyházi középiskolákban. Törvényi elismerésre érdemes az egyházaknak az a joga is, hogy kórházakban, a katonai alakulatoknál és a szabadságvesztési intézetekben az azt igénylők számára a törvényi keretek között lelkészi szolgáltatást nyújtsanak. Utalni kellene arra, hogy az egyházak vezetőtestületei és a kormányzati szervek az alkotmány keretei között kötött megállapodásokban határozzák meg az állami és az egyházi törekvések főbb kapcsolódó elemeit, valamint az együttműködés módozatait. Az egyházak egyenjogúságáról, alapvető közjogi, érdekképviseleti és polgári jogi jogosítványairól, valamint az alkotmány tiszteletben tartására irányuló kötelességéről az alaptörvény bevezető fejezetében lenne indokolt rendelkezni.

Korszerű megfogalmazásra szorul a tudomány művelésének, a művészetek ápolásának, valamint a tanulásnak és tanításnak a szabadsága. Az egyesülési jog, a békés gyülekezési és tüntetési jog, valamint a sztrájk szabadságának alapvető összetevőit az e kérdésekről alkotott törvények figyelembevételével lehet megállapítani az új alkotmányban.

dr. Ádám Antal

Veszélyben a színházrekonstrukció!

Gáspár Márton fő-építésvezető: „Egy hónapon belül történnie kell valaminek”

Lengyel György színigazgató: „A mai társulatot az 1991. októberi nyitás ígérete élteti”

Szőke Éva tervosztályvezető: „Minél tovább húzzuk, annál többe fog kerülni”

Nem tagadom: e munka elvégzésére az ösztökélt, hogy a kibontakozott nagy „ad hoc vitában”, vagyis a Pécs Városi Tanács – úgymond – kultúraellenes magatartása ügyében egy, az érdeméhez méten kevéssé emlegetett kérdésre tereljem a figyelmet. Nevezetesen: az évek óta tartó színházrekonstrukciós programra. Mert azért abban a városban, ahol lassan egy évtizede óriási energiát fektetnek az első számú közművelődési intézmény „tárgyi feltételeinek” a megújítására, korszerűsítésére, másként kellene megítélni egy kényszerintézkedés lehetőségének a gondolatát.

Sajnálattal kellett azonban tapasztalnom, hogy szándékomat egy nem várt körülmény keresztezte.

Borzasztóan reális közelségbe került a színházrekonstrukció beláthatatlan következményekkel fenyegető ütemlassítása, leállítása.

*

Közvetlenül a török kiűzése után a dominikánusok telepedtek meg ezen a helyen, s száz esztendeig, azaz *II. József* szerzetesrendeket feloszlató törvényéig léteztek itt. 1813-tól hét évig ismét rendház, aztán katonai nevelőintézet, katonai bíróság, börtön, kórház áll a helyén. A telek 1890-ben lett a városé, 1893-ban a színügyi bizottság elfogadja *Lang Antal* és *Steinhardt Antal* építészek színháztervét, az építésre *Schlauch Imre* kap megbízatást, még az év decemberében bokrétaünnep, 1895. október 5-én pedig ünnepélyes színháznyitás. A 98. évfordulóra szánták a megújhodó színház ünnepélyes megnyitását – e cél érdekében munkálkodik kinevezése óta a Pécsi Nemzeti Színház új igazgatója, *Lengyel György* Jászai-díjas, érdemes művész.

*

Az 1986, de inkább 1987 óta folyó munkáról eleddig rövid, ún. munkariportokban számoltunk be, mindig optimizmussal telve, s nem is alaptalanul, hiszen a látottak minden alkalommal arról győztek meg, hogy a munka jó ütemben halad. Az építkezés irányítói kérdésemre mindig megerősítették: az ütemezésnek megfelelő a munkák állása, s ugyanezt „hitelesítette” minapi beszélgetésünk alkalmával *Szőke Éva* városi tervosztályvezető. Az építkezési ügyekkel foglalkozó újságíró a saját tapasztalatai alapján ugyanígy értékelte a látottakat. Joggal lehetett tehát hinni, hogy a Pécsi Nemzeti Színház nem fog a Szegedi Nemzeti Színház sorsára jutni. Ma már – sajnos – nem lehetünk ennyire bizakodók a pécsi színházat illetően.

A látvány, amit a nagy munka szolgáltat, ma is bizalomkeltő. A leeresztett vasfüggöny mögött érhető ez leginkább tetten; ott egyre inkább az igazi színpad képét ölti minden, jóllehet ez az „igazi színpad” még nagyon messze van. A mai kételyek egy része éppen itt keletkezett: bizonyos NSZK-ból beszerzendő berendezésekhez ma nincs meg a valuta. A vasfüggöny ajtaján kipillantva a nézőteret meglehetősen üresnek találjuk. Hát persze! Legutóbb még sűrű állványzat volt itt, amire a kupola megerősítéséhez volt szükség; ezt elbontották, s most az új padlózat elkészítésén dolgoznak. Utána lehet újra beállványozni a nézőteret a kupoladíszítés restaurálásához. De mikor lesz ez? Dolgoznak a karzatok újjáépítésén is, kész már az új zenekari árok, kint is jó ideje látjuk, hogy három oldalról körbeállványozták a házat – bármikor megkezdhetnék a festést – és dús állványzat öleli körül a főhomlokzat díszes kupoláját, ahol az avitt bádogburkolat rézre cseréléséhez készülődnek. Ma – 1989 március derekán – úgy tűnik, hogy az 1990 végére ígért befejezésnek nincs akadálya.

Sajnos, az „úgy tűnik” nem igazán fejezi ki a tényleges helyzetet.

*

Gáspár Márton, a BÁZIS magasépítési igazgatóságának a fő-építésvezetője semmi jóval nem biztat: pénzhiány miatt – „úgy tűnik” – májusban le kell állni. *„Most arra kell törekednünk – jelenti ki –, hogy a ház le legyen fedve, le legyen zárva; az állagmegóvás a feladatunk. Persze a leállás – költségnövekedés. Maga az állagmegóvás kb. 4 milliót visz el... Az alvállalkozókat ki kell fizetni, a kitűnően dolgozó lengyelekkel szerződést kell bontani, a felére kell csökkenteni a szinpadtechnikai szerelések ütemét, de tovább kell csinálni a díszbádogos munkákat is. Pillanatnyilag részünkről úgy néz ki a helyzet, hogy 1990-re nem tervezünk, de utána sem látunk még semmit. És közben ne feledkezzünk meg olyanról, hogy pl. a fűtésrendszer üzemkészen be van építve, hogy ha a gipszmunkák indulnak – másfél évet kell erre szánnunk – lehessen fűteni; de ha le kell állni, az inditásig elvész a garancia. Egy hónapon belül kell történnie valaminek, hogy a leállás elkerülhető legyen.”* Gáspár Márton – szemben a korábbi optimista megállapításunkkal – tényként közli, hogy az 1990. decemberi átadás már mindenképpen illúzió, arra a kérdésre pedig, hogy leállás esetén mennyi csúszással lehet számolni, legalább három évet mond.

*

Mindez Lengyel György színigazgató jelenlétében hangzott el. Ő így fogalmazza meg álláspontját: „Életem egyik legnehezebb napja ez. Amiért idehívtak engem, és amire vállalkoztam, azt nem tudom folytatni. Akiket előzetes megbeszélések alapján idehívtam, az új színházhoz, hiszen a társulatépítés már megkezdődött, nem lenne etikus tovább hitegetni, s azokat is etikátlan lenne tovább tartóztatni, akiket az elgondolásaimmal összhangban meggyőztem arról, hogy érdemes ittmaradniok. A mai társulatot az 1991. októberi nyitás ígérete élteti. Ha pedig ez elvész... És akkor magamról sem feledkezhetek meg, 53 éves vagyok.”

*

Fentebb már utaltunk a Szőke Éva tervosztályvezetővel folytatott hosszú beszélgetésünkre, melynek során képet alkothattunk a város általános gazdasági-pénzügyi helyzetéről. Ezt egyetlen szóval jellemezhetjük: lehangoló. Az eszmecseréből csupán a színházra vonatkozó részekből is a tárgyunk szempontjából legfontosabbakat idézzük: „A színházfelújítás üteme – a megvonások ellenére – eddig nem csökkent. Most viszont már ezzel kell szembenéznünk. *„Amikor tavaly ősszel még csak igényszinten fogalmazódott meg az idei tervünk, akkor 228 millió forintos előirányzattal számoltunk. Aztán kialakult az a helyzet, amelyben a működtetés és a felújítás elvitte beruházási eszközeink nagy részét, így a színházra már csak 114 milliónk maradt. A Bázis mindenáron azt akarta, hogy ők az ütemezés szerint folytathassák a munkákat, mi meg 1990-ben fizetünk. De tudja-e ezt vállalni a tanács? – Ezt már tőle, a testülettől kell megkérdeznünk. Hiszen akkor már a jövő évi eszközeink egy részét viszi el az idei munka. Ezt pedig szerintem nem lehet felvállalni. Nem azért mert nem fontos a színház felújítása, és nem lenne jó mielőbb befejezni, de mert ezt most felelősséggel senki nem vállalhatja... Volt nekünk egy 1990-es előrejelzésünk; ebben óta nélkül 190 millióval számoltunk a színházat illetően; ha ehhez hozzáveszem az idén beépítésre szánt, de csak jövőre kifizetendő 100-at és hozzáveszem a 25% áfát, már csaknem 380 milliónál tartunk. És ez csak a színház, és majd nem biztos, hogy jövőre sem lesz több pénzem, mint idén. És ha ehhez hozzáteszem, hogy a pénzügyi lehetőségeink még pár évig nem fognak kedvező irányban elmozdulni... Tehát a színházrekonstrukció 1990 végi építőipari befejezését én ma nem tartom reálisnak, ami azt is jelenti, hogy ez a vállalkozásunk nem annyiba fog kerülni, mint amennyivel eredetileg számoltunk, és minél tovább húzzuk, annál többe fog kerülni. Honnan vehetnénk el pénzt? Nekem sajnos nincs erre ötletem, és a tanácstagoknak sincs. Húsbavágó minden forint megvonása valahonnan, és egyebet nem tehetünk, mint a legkisebb kárt okozó csökkentésekben gondolkodni...”*

A fentiek ismeretében kerestük meg *Komlódi Józsefnét*, a színházrekonstrukciót felügyelő városi tanácselnök-helyettest. Ő akkor mindössze annyit tudott mondani, hogy igen intenzív tárgyalásokat kezdenek a kialakult helyzetben annak érdekében, hogy még idejében elkerülhető legyen a munka leállítása. S hadd tegyük még hozzá ehhez: a színház összeomlása is elkerülhető legyen!

Hársfai István



A pillanatnyi helyzet a színház előterében



Villanyszerelők a színház alagsorában tevékenykednek
Fotó: Kóródi Gábor

Lehet-e itt is korlát a pénzhiány?



Szociális étkeztetés a Mecseki Szénbányák központjában
Fotó: Kóródi Gábor

Hatszázötven sorban álló

Baranyában március 1-jéig újabb 650 ember igényelt szociális étkeztetést, de kérésük teljesítésére — pénz hiányában — nincs lehetőség. A tény mélységesen lehangoló. Ez a támogatási forma elsősorban az idős, alacsony jövedelemből élők megsegítésére hivatott, de a jogszabály szerint azok a fiatal felnőttek is részesülhetnek ilyenben, akik egészségi állapotuk vagy szociális körülményeik miatt elsősorban erre szeretnének támaszkodni.

Egyre többen

S az utóbbi időben egyre többen vannak, akik nagyon súlyos anyagi gondokkal küszködnek, akik helyzete egyenlő a szegénységgel.

Két évvel ezelőtt Baranyában 2328-an vették igénybe a szociális étkeztetést. A térítési díjak és a tényleges költség közötti különbség fizetésére 13 400 000 forintot fordítottak a tanácsok. Az elmúlt év végére 3074 főre emelkedett az étkeztetésben részt vevők száma, a tanácsok pedig 19 872 000 forinttal járultak hozzá a költségekhez. Ez év március elejéig további 650 ember kérte a támogatott étkeztetést. A legtöbben — 128-an — Pécsett jelentkeztek.

Az igények növekedésének elsődleges oka az életkörülmények rohamos romlása. De tükröződik benne az a tény, hogy a megyében az elmúlt időben a gondozási központok létrehozásával, újabb napközik nyitásával és nem utolsósorban a szaporodó családi főzőhelyekkel egyre többen lettek azok, akiknek lakóhelyén megteremtődtek a szociális étkeztetés igénybevételének lehetőségei, feltételei.

A megyei tanács egészségügyi osztálya megkérdezte a városi, a nagyközségi és a községi tanácsokat, mekkora az igény szociális étkeztetésre, szükségük van-e további anyagi támogatásra. A válaszok: Pécs és térsége 6 millió, Szentlőrinc 1,2 millió, Siklós és térsége 1 380 000, Szigetvár és térsége 1 206 000, Komló és térsége 1 263 000, Mohács és térsége pedig 1 300 000 forint póttámogatást kér. A felmérés nem ad pontos képet a helyzetről, mivel 13 közigazgatási egységtől olyan válasz jött, hogy egyáltalán nincs, illetve jogos igény nincs szociális étkeztetésre. A települések lakosságának számát korösszetételét és az idősek életkörülményeit ismerve ez hihetetlen. De miért kell gondot csinálni abból, hogy több településen állítólag minden rendben van? Egyrészt azért, mert megengedhetetlen és elfogadhatatlan, hogy legalább ott, ahol a feltételek megvannak, idős, beteg, magányos emberek esetleg azért ne jussanak naponta egyszer meleg, főtt ételhez, mert a tanácsok nem ismerik, vagy nem foglalkoznak a helyzetükkel. Másrészt azért, mert pontosítani kell a képet arról, mekkora lenne a teljes körű igény, és hol, mit kell szorgalmazni ahhoz, hogy a szociális étkeztetést bevezethessék, vagy bővíthessék.

Megoldatlan helyzet

A jelenlegi és várhatóan tovább növekvő feszültségek feloldására Baranya két utat járhatna, de egyik sem elfogadható. Az egyik azt jelentené, hogy az új igényeket figyelmen kívül hagyva csak azok kapnák a támogatott étkeztetést, akik eddig is. A másik, hogy az újabb jelentkezők, rászorulók kérését is méltányolják, de akkor várhatóan csak szeptemberig lesz elég a pénz erre a célra. Becslés szerint ugyanis legalább 12 millió forint plusz támogatásra van szükség ahhoz, hogy a megye tovább tudjon lépni. Ezzel szemben eddig 683 000 forinttal emelték Baranya tavalyi szociális étkeztetési keretét. Abban az 55 millió forintos pótkeretben pedig — amely részben gyermekvédelmi, részben felnőttvédelmi szociális célokat szolgál — nincs étkeztetésre vonatkozó rublika, vagyis a helyzet megoldatlan.

Török Éva

Rossini-opera a színházban



Ketten a Hamupipőkéből: Benei Katalin és Vághelyi Gábor

Hamupipőke

A Pécsi Nemzeti Színház létében veszélyeztetett operatársulata több, könnyebb fajsúlyú zenés mű után olyan bemutatóval lépett a közönség elé, amely értékmérően próbára tette tagjai művészi képességt, alkalmat adott tudásuk, felkészültségük bizonyítására. Gioacchino Rossini Hamupipőkéjéről van szó, melynek librettóját Jacopo Ferretti, a római Valle színház szövegírója készítette, vázlatosan felhasználva a Grimm testvéreket megelőző időből származó Charles Perraltnak, a természetfeletti, varázsos elemekből megtisztított „Le Cendrillon" című meséjét. 1816 telén, 24 nap alatt komponálta meg Rossini a Sevillai borbély méltó, bár kissé háttérbe szorult testvérpárját.

Hirsch Bencének, az operaegyüttes vezetőjének köszönhető a kamaraszínpad szűkös adottságait, a Pécsi Szimfonikus Zenekar partitúra szerinti számú hangszeresének elhelyezését és az ideális szereposztathatóságot figyelembe vevő műsorválasztás. Az ő érdeme a betanítás nehéz feladata, valamint, hogy lendületes, az előadással mindvégig szervesen együttélő vezénylése biztosította a produkció összhangját, gördülékenységét, már régen tapasztalt közönségsikerét.

Pedig a Rossini-operák teljes eszköztárát felvonultató mű, benne a bravúros koloratúrákkal díszített énekszólamok, a számos „hadaró" ária és együttes, így az első felvonás finálója vagy a másodikban elhangzó jellegzetes, eredeti és mesteri kidolgozású szextett tolmácsolása oly kegyetlenül nehéz feladatot ró az előadó együttesre, hogy nem csodálható: a partitúra hű megszólaltatására alkalmas énektudással rendelkező énekesgárda egyre ritkábban állt az operaházak rendelkezésére.

Mindezek tudatában vállalkozott a pécsi operaegyüttes a Rossini-opera bemutatására, mert ma olyan erőkkel rendelkezik, hogy azonos értékű, részlegesen kettős szereposztásban vihette közönség elé. *Huszár Klára* szellemes, jól énekelhető fordításában. A művészi pályafutásának kiemelkedő állomásán kiteljesedő *Benei Katalin* személyében olyan Hamupipőkének tapsolhattunk, aki fölényes biztonsággal és kiérlelt, tiszta muzikalitással énekelte végig koloratúrákkal nehezített, mezzoszoprán szólamát. Clorinda *(Csáky Ágnes* és *Adrigán Judit)*, illetve Tisbe *(Sajdy Júlia)* alakítói elfogulatlan vidámsággal, egyéniségükből fakadó hőfokon, a szopránhang minden szépségét megcsillogtatva vettek részt a nagy együttesekben.

Egri Sándor tovább gazdagította a róla már eddig is kialakított művészi portrét: Don Magnificóként remek lehetőségei voltak a buffo-szerep énekesi és színészi megformálására. A két Dandinit *Vághelyi Gábor* felszabadultan derűs játékkal-énekkel, *Tamás Endre* kissé súlyosabbra fogottan személyesítette meg. Hálás, de nehéz tenor feladat Don Ramiro szólamának éneklése, hiszen a nőkkel együtt koloratúrázik ő is. A jó kiállású, egészséges tenoru *Romhányi Attila* pénteken este némi indiszponáltsággal küszködött. A hatásos vívőerejű hanggal rendelkező *Derecskei Zsolt* a figurával jól azonosuló szerepformálásával tűnt ki. Ezúttal is közel került szívünkhöz a mesét megelevenítő, kézmozdulataival irányító, bölcs és jóságos Alidoro szerepében az abszolút muzikalitású *Kuncz László*. A férfikar felkészült részvétele *Károly Róbert* karigazgató érdeme.

Szegvári Menyhért rendezése jó érzékkel használta ki a zenei ötletek gazdag kínálatát, melyet változatos fényhatásokkal kísért. Ugyanakkor a zenei hatást négy balett-táncosnővel (talán a Grimm-mese négy galambját szimbolizálva) kívánta kiegészíteni, fokozni. *Uhrik Dóra* a zenével mindvégig összhangban lévő, a cselekményt végigkísérő, kommentáló, véleményező koreográfiáját üde bájjal táncolta *Három Edina, Nübl Tamara, Papp Anita* és *Tiringer Magdolna*. Pécsett már megszokott a cselekmény ilyen táncos vonulata – ezúttal kissé túlméretezettnek éreztük. Az ötletesen mozgatható és variálható díszletek, valamint az e műfajban nélkülözhetetlen, pompás jelmezek *Húros Annamáriát* dicsérik.

A Hamupipőke első pécsi megszólaltatása több volt átlagos premiernél: egy jelentős művészi teljesítményre képes gárda (énekesek, zenészek, műszakiak) bizonyította életerejét, élniakarását. Bízunk benne, hogy eredményesen.

Dr. Nádor Tamás

Vita

Az „emberi tényező" újratermeléséért

A Janus Pannonius Tudományegyetem Tanárképző Kara Művészettudományi Intézetének tanárai *felelősségük teljes tudatában* szeretnék felhívni a figyelmet mindazokra az erkölcsi károkra, amelyeket az elmúlt évtizedekben az okozott, hogy az országos szervek minden tekintetben lebecsülték a művészeteknek és az oktatásnak a társadalom életében meglévő jelentőségét és fontosságát.

Közismert, hogy a jó pár évtizeddel ezelőtt hivatalosan is politikai elvvé tették az anyagi érdekeltséget. Ennek az elvnek természetesen az lett volna a magja, hogy a nagyobb teljesítményt nagyobb bér illeti meg. A meghirdetett elv azonban gyakorlatilag nem tudott érvényesülni. *Különösképpen hatástalan maradt a társadalmi életnek azon szféráiban, amelyek nem a társadalom közvetlen anyagi javait termelik, vagyis a művészi, oktatási és a társadalomtudományi szférákban.* Ugyanakkor ezeket a társadalmi területeket részesítették a *legkisebb* anyagi támogatásban. (A JPTE három kara évi 304 millió forinttal gazdálkodik – mindent beleértve. Egy közepes nem termelő vállalat ennek tíz-tizenötszörösével!) A társadalmi élet ezen nagy területei azok, amelyek az erkölcsi és eszmei értékeket közvetítik az emberek összessége számára.

Úgy ítéljük meg, hogy hazánk társadalmi életének a legnagyobb kárt éppen az erkölcsi és eszmei értékek teljes mértékű lebecsülése okozta. Ha az „anyagi érdekeltség" elvét az erkölcsi-eszmei értékeket közvetítő szférákban egyáltalán nem valósították meg a gyakorlatban, és a termelőágazatokban is csak igen kicsiny mértékben, maga a pragmatikus elv, miszerint *csak a közvetlen anyagi értékek* számítanak, bőven elterjedt. Ennek az elvnek a mindennapi életben történő elterjedése egyre erőteljesebb mértékben érvényesül a közvetlen anyagi értékeket termelő szférákban dolgozó tömegek körében is. *Önmagát ámítja, önmagát csapja be az, aki ezt nem veszi észre, s aki gazdasági helyzetünk katasztrofális voltát kizárólag a gazdaság különböző területein érvényesülő szabályzóknak, rendeleteknek, törvényeknek stb. tulajdonítja.*

Teljes felelősséggel jelenthetjük ki: *annak, hogy társadalmunk leromlott állapotban van, az egyik oka az erkölcsi és eszmei értékek hiánya.* Ezt pedig a művészeteknek, az oktatás minden szintjének és a társadalomtudományoknak a lebecsülése hozta létre; az, hogy csak szavakban, nyilatkozatokban, hivatalos állásfoglalásokban ismerték el e társadalmi területek fontosságát és gyakorlatban egyáltalán nem biztosították *még a viszonylag normális működési feltételeket sem.*

Úgy gondoljuk, hogy Pécs Megyei Város Tanácsa február 9-i ülésén az erkölcsi és eszmei értékeket lebecsülő nézetek kaptak hangot, és érvényesültek is abban, hogy külön bizottságot hoztak létre három kulturális intézmény anyagi támogatásának, költségvetésének stb. kivizsgálására. Ezen nézetek abszolút érvényesülésének tartjuk, hogy kizárólag az erkölcsi és eszmei értékeket közvetítő és terjesztő három intézmény anyagi helyzetét kívánják megvitatni.

Hogy a mennyiségi tényezőkre is utaljunk: a tanárképző karon végzett minden egyes tanár munkába állásától nyugdíjba meneteléig kb. annyi fiatallal foglalkozik, amennyi egy Szigetvár nagyságú város lakossága. A Pécsi Nyári Színház szervezeti keretében működik a Pécsi Egyetemi Színpad is; a Nyári Színház megszüntetésével vagy a Nemzeti Színházhoz történő beolvasztásával a Pécsi Egyetemi Színpad is vitathatatlanul megszűnne; s ez a hallgatók jelentős részét is érintené.

Tudomásul kell vennünk azt a sajnálatos tényt, hogy az utóbbi évtizedekben e rendkívül gazdag múlttal rendelkező pécsi kulturális élet *elmaradt* a jóval később fejlődésnek induló pl. alföldi városok kulturális életétől, zenei életétől. Érdemes összehasonlítani, hogy Pécsnek lakosság számában és intézményrendszerében közel egyező nagyságú városban, pl. Szegeden jelenleg milyen méretűek és milyen működési feltételűek a zenei intézmények. A szegedi operatársulat létszáma lényegesen nagyobb, mint a jelenleg végromlását élő pécsi operatársuláté; a szegedi színházépület rekonstrukciója után olyan lehetőségeket kapott ez az együttes, amely most már valóban országos hírű és rendkívüli színvonalú produkciók létrehozására teszi képessé.

Manapság Magyarországon a legtöbb város kulturális arculatát nagymértékben befolyásolja az, hogy az egész éven át működő intézményrendszer mellett milyen alkalmi rendezvényeket, milyen fesztiválokat képes lebonyolítani. E fesztiválok jelentősége idegenforgalmi szempontból sem elhanyagolható. Ebben a vonatkozásban összehasonlítva Szeged és Pécs helyzetét tudnunk kell, hogy ott a Szabadtéri Játékok fenntartására nagyságrendekkel nagyobb összegeket fordítanak, mint itt Pécsett a Nyári Színház működtetésére. Mivel a szabadtéri játékok fenntartása igen hosszú ideje rendkívüli ráfizetésekkel jár, ennek ellenére a szegedi vezetők előtt fel sem merül az a lehetőség, hogy törölni kellene Szeged hírnevét öregbítő fesztiváljukat.

Ma már rengeteg számítást végzünk arról, hogy javaink újratermelésében mely ágazatok azok, amelyek rentábilisan, netán nyereségesen működnek. Számításokat nagyon ritkán vagy csak nagyon áttételesen lehetne arról végezni, hogy az emberi tényező újratermelődése milyen társadalmi ráfordítást igényel, és még sokkal nehezebben mérhető az, hogy eme ráfordításoknak mi a közvetlen társadalmi haszna.

Ma már általában ismert tény (sajnos, egyelőre csak hangoztatott), hogy jól prosperáló, fejlődőképes nemzetgazdaság nem működtethető úgy, hogy ezeket az ún. termelő, közvetlen anyagi haszonnal nem kecsegtető szférákat minduntalan háttérbe szorítva ezektől elvont összegekkel próbáljuk gazdasági bajainkat megoldani. Termelő és nem termelő ágazatok szétválasztása egyébként is csak egy politikai fogantatású, szűklátókörű gondolkodás eredménye lehet.

A kultúra nem termelő ágazatba való sorolása több mint baklövés. A kultúra életünk egészét átszövi, nélküle társadalmi lényből (zoon politikon) biológiai egyedekké süllyednénk. A kultúra megteremtette a saját intézményhálózatát, melyeken keresztül értékei visszaépülhetnek a társadalomba. Ezek a kulturális intézmények szerves egységet alkotnak.

Az elmúlt évtizedek, de különösen a nyugati világban lelgyorsult fejlődéstől való lemaradásunk története kétséget kizáróan bizonyította, hogy a kultúra – munkakultúra is – hiánya olyan nemzeti katasztrófához vezethet, amelyért ma senki nem vállalja a felelősséget, aki vagy akik annak idején ezen összefüggések figyelmen kívül hagyásával a jelen helyzetet előidézték. Ezért kétséges, hogy az a testület, amely ma ezen káros folyamat felerősödését szolgáló döntéseket hoz, hajlandó és képes lesz-e öt–tíz év múlva számot adni az öt megbízóknak döntéseik hatását és következményeiről, vállalja-e a döntésért a felelősséget.

a JPTE TK Művészettudományi Intézete nevében:
Bécsy Tamás
egyetemi tanár, intézetigazgató

Gáll István

Vaskorban éltünk

– És verset nem ír? – kérdezte Mefisztó Dezső.

Ráhagytam, hogy írok, azt is írok, mindent írok, ami csak kell.

Ötvenkettőben ugyanis belevetettem magam a kultúrmunkába. Egy robbanás után lábadoztam a pécsi laktanyában, és hogy teljen a katonaidő, a kultúrosokhoz csapódtam: színes betűket vagdostunk ki, hangszereket nyöggettünk, körülöttünk népi táncosok szökdécseltek. Laktanyánk faliújságjára körmöltem egy verset, amiben vörösen kel föl a nap a gyár fölött, mert felháborított, hogy ő az első a termelés frontján – ezt a kis remeket azonban nem rajzszögezték ki, a politikai tiszt szerint megrágalmazza a munkásosztályt. Úgy látszott, hogy evvel költői pályámnak egyszer s mindenkorra befellegzett. Sebaj, novellákat írtam a fióknak, ez legalább gépesített műfaj, írógépem pedig volt, mert gyógyulásom idejére megtettek az aknászok irnokának. És amíg körülöttem, a parancsnoki épület irodáiban határsértések drámai jegyzőkönyveit géppuskázták az írógépek, én hivatali magányomban, két ujjal, ugyanazon történeteket novellaként pötyögtettem papírra.

Szabad óráimban a mediterrán könnyedséggel nyüzsgő és a mindenkori „nehéz időkkel" kétezer éve mit se törődő Pécsett lődörögtem. A Doktor Sándor utcában – ahol a Mecsekről lefelé csúszó, bohókás város roggyant kőházai megtorlódtak az egyetlen kétemeletes Doktor Házsor mögött – a Tiszti Klubban billárdoztam és fröccsöztem a többi kultúraktívával: állandóan előadásokat szerveztünk, ünnepségekre dekoráltunk, fontoskodtunk, loptuk a napot.

Egy árnyéktalan izzású délutánon (negyedszázad múltán csikókorunkat csak verőfényben és aranylobogásban tudjuk visszaidézni) megtorpantam a szomszédos szürke, szakszervezeti épülettömb előtt: itt is az amatőr színjátszók, a képzőművészeti kör és az irodalmi csoport foglalkozásait hirdették. Fel kellene venni a kapcsolatot a civilekkel! Kötelességünk a hónuk alá nyúlni, gondoltam, és a nőktől habzó korzóról, a bizsergetően eleven élet napsütéséből, a sóhajtva nyíló szárnyas nagykapun át benyomakodtam a művészkedés folyosói féthomályába.

Közben senki se nézett rám, mégis mindenki engem figyelt. Hová kerültem? És tulajdonképpen mit akarok ezektől?

A sokdioptriás szemüveg lagymatagon kezelt velem, olyasmit hadrálva, hogy: Tátibor, és terelgetni kezdett abban a rejtelmes tenyészetben, ami a helyi irodalmi élet volt, hetente egyszer négytől hétig, és én rábíztam magam, pökhendiségem máris málladozott, mert az elkapott félszavakból megsejtettem, hogy itt a káoszban kasztok vannak, hiszen emitt drámákról fortyog a szó, amott dermedt szemű tanárkritikusok szakkifejezései peregnek kopogva a parkettra, és végül: „verseket ír?" – kérdezte egy feszült arcú, sötét tónusú jelenés abban a harmadik, legnépesebb csoportban, ahová valószínűségi alapon – mint feltehetően minden új jelentkezőt – odakormányzott Tátibor.

Miként keleti hívők közt a fekete Kába-kő önmagába zárt tökély és mágikus erő, olyan fölényes magány és különös vonzás jellemezte azt az alacsony férfit ott a verselők csordájában, akik alig lehettek kevesebben, mint zarándoknapok a mohamedánok Mekkában. Bár köztük volt, mégis távol tőlük: még semmit se tudtam róla, és már megbabonázott. Bemutatkozásnál nem a szokásos módon, kettőnk közt keresztbe nyúlva fogott kezet velem, hanem bal keze horgas körmű ujjai váratlan acélcsapdaként záródtak a kézfejemre. Sötét szemének kutató tekintete pedig egy minden zárat nyitó kulcsként simán hatolt belém, és klitty-klotty felnyitott, úgy éreztem, máris mindent tud rólam. Csoda-e, hogy zavaromban Dezsőt értettem a bemutatkozásnál? Talán nyomban megsemmisültem volna a közelében, ha észre nem szem, hogy jobb kabátujja ú sen lóg. Ez akkoriban – b mily furcsa – megnyugtató ismerős látvány volt nekem.

(Hiszen mint aknász m szoktam, hogy feljebbvalé testileg kevesebbek nálam: szemű, féllábú, félkarú, le pett arcú, kiszakított fülű rancsnokok voltak szakm mesterei és művészei. Én gam is egy baleset után lá doztam, a saját lábam ugyan, de majdnem sike berobbannom a művégtag kat fennkölten csikorgó hierarchiájába, ami katonai galmak szerint a teljes m dicsőülés, vagyis a hősi h

Így tévedtem be az irodalomba.

Peckes fölénnyel néztem végig a bentieken, akik olyan nagyhangúan és mégis tapett önérzettel imbolyogtak a cigarettafüstben, mint akiket hosszas várakozás közben már mindenhonnan kiutáltak, és a legutolsó vonatjuk is elment. Természetesen lapot terveztek – az írók mindig egy éppen induló lapról fantáziálnak –, valami Dunántúlt emlegettek, ami ha megjelenik, ha megjelenne . . .!

Miazmás reménytelenség vegyült a levegőbe. Alig léptem be, máris csüggedés gyöngyözött az arcbőrömön, mindenütt viszkettem, és nemrég összeforrt lábfejem lüktetett a csizmában. Csak ki innen, menekülés! . . .

– Hozzánk jött? – merült föl előttem egy sokdioptriás szemüveg, és mögüle furcsálló tekintet csúszkált újra és újra végig rajtam: az egyenruhámon, tányérsapkámon, zöld váll-lapomon. Magam is éreztem, hogy frakkok közt gatyában kevésbé lennék feltűnő.

És motyogtam valamit. Dühített, hogy miért motyogok.

z István

Ám

esztő-huzatos aluljárók és kapualjak
et-okádtatón összerondítvák

lemnek csúfolt primitiv mechanizmusnál
abásúbb lenne a kupi-szinvonal

sztott-meggyalázott Bizakodás
n kóborog akár az Orbán lelke

zemü bekéredzkedő Szeretetnek
ögös kéz int „ott kint tágasabb"-at

otájával tüntet a bugris Hencegő
bakiáltót új s új szívroham edzi

ü levében forgó világ sarkain
sul szolgál" a kiméletlen Erőszak

lomo Sapiens mégse nyughat bele
m képes zöldágra vergődni

Mór

Bagatell

telenbe ég van, az égben végtelen.
nem tudom, miért,
ég reménykedem,

egyszer megnövök majd,
alacsony, kicsi
z ég, s egy magamfajta felérheti.

Humor

Aforizmák a Lityeraturnaja Gazetából

Az irodalom berkeiből

Nem írni: az író joga.
Olyanokat írnak mostanában, hogy szégyen elolvasni — panaszkodott a plagizátor.

(J. Golovkin)

*

Sokkal könnyebb annak valamit megírnia, akinek sem tehetsége, sem adottsága nincsen.
Az olvasó is érzékeli az alkotás gyötrelmét, amikor rossz könyvet olvas.
A gyermekkori napló a legjelentősebb memoár.

(R. Tumanovszkij)

Mit öröklünk a szerzőtől, ha minden művét elolvassuk?
Az esztéta a szép hazugságot jobban szereti, mint a csörnyű hazugságot.

(A. Gorovszkij)

*

Nemcsak az a fontos, hogy a könyv utolérje az olvasót, hanem az olvasó is a könyvet.

(Sz. Kritij)

*

Az irodalmi nyelv is lehet csont nélküli.

(L. Szuhorukov)

Aforizmát könnyű írni, csak éppen nehéz kitalálni.

(M. Genyin)

*

Az aforizmának az az előnye a regénnyel szemben, hogy rövid.

(V. Vlaszov)

A nőkről

Ha egy nő „nem„-et mond, azt jelenti, hogy nem mond ellent.

(A. Szamojlenkó)

Az egyenjogúság ellenére az asszonyok okosabbak, mint mi.

(J. Sanyin)

Ha a férfiak nem hordoznák a nőket a tenyerükön, nem az érzés gyengeségét jelenti, hanem a gyengeséget.
Az emancipáció bebizonyította, hogy az ember lehetőségei nem a bekánál kezdődnek, hanem a plafonon.

(V. Zamjatyin)

*

Nem szeretnénk bele egy nőbe az első látásra, ha tudnánk, hogy holnap újra látjuk.

(M. Genyin)

*

Minél kevésbé rajongunk feleségünkért, annál többet ülünk a tévé előtt.

(R. Tumanovszkij)

Ha a házastársak nem értik meg egymást, nehéz az életük. Ha igen, akkor unalmas.

(J. Snejgyer)

*

Ha bemutatod valakinek a feleségedet, ne azt mondd, hogy ő a te felrészed, hanem azt, hogy háromnegyed.

(G. Malkin)

*

Fizetésem kisebbik, ám jobbik részét adom a feleségemnek.

(J. Golovkin)

Fordította: Mizser Lajos

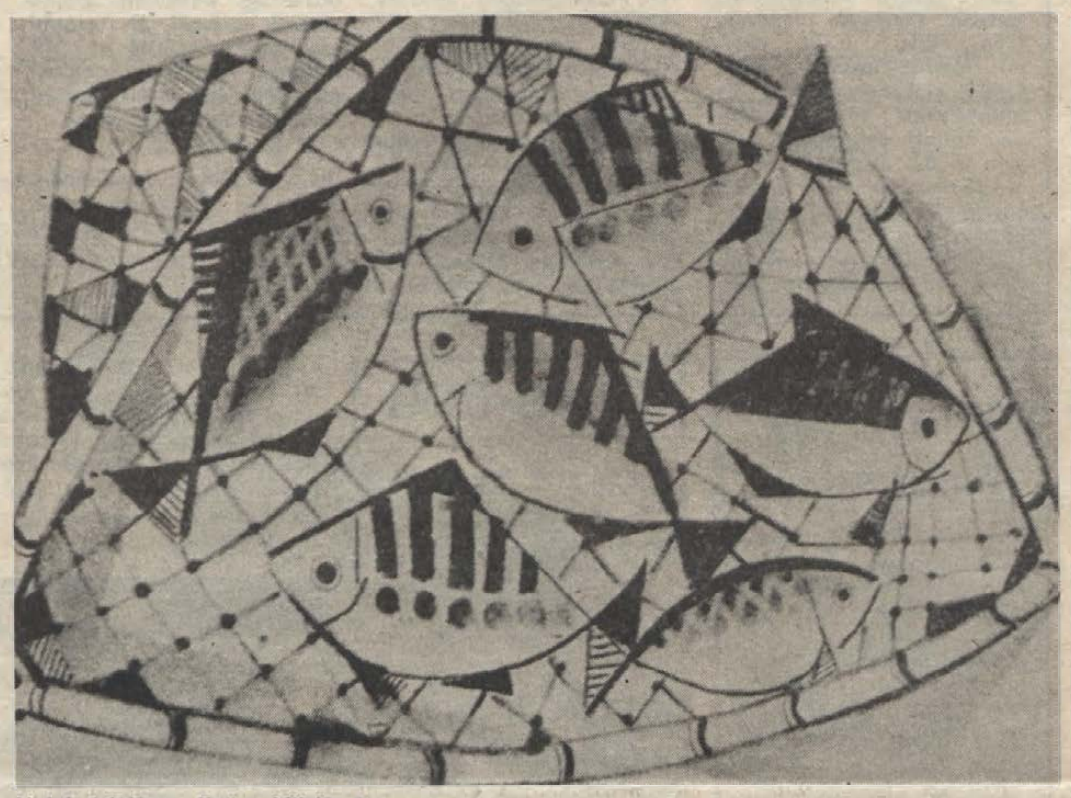

Halak hálóban. Kolbe Mihály krétarajza.

Rózsa Endre

W. S.-nek

1. A LÉTRA

A történészek
csak a létra fokait
kaparják sorra.
Ha egy művész belekezd,
két végtelen egyenest
kutyul össze egyenest,
s kész is a létra.
Hol az a létra?

2. KI HAL ÉLVE...

TANK alá fordul
A háborús nemzedék.
Nem vittük sokra.
Kereszt milliárd marad.
A van: volt-nincs pillanat.

... ÉS A GÉSA
VÉLEMÉNYE:
HAJ KUrta, szén szem.
HAJKUrásszuk a zsozsót.
HAJ, KUtya élet!

3. ÖRÖK MANÓ

Ne keress engem a múltban,
nem éltem, el sose múltam,

ne kutass engem a mában,
nincs-lepke lapul e bábban,

tűvé ne tégy a jövőben;
s rám lelsz egy fonák-időben,

egy soha valóra váltban,
el soha nem jöhetőben!

Utassy József

Bordal

Torkom sivatagát látva
dohogsz-e,
Noé,
te vén hordótulajdonos,
te?!

Im,
itt vagyok.
Kilétem
ne tudakold.
Ragyogtass az asztalra
egy kupa bort!

Lobogók után loholtam,
lihegtem:
selymek bolondja,
suhogva siettem.
Bár ballagtam
volna veled
a hegyre:
tőkék remetéje,
te jóóreg,
te.

Oda hitem,
oda minden
reményem:
a poharat
szorítom csak
keményen.

Csupa csillag
ez a világ,
csupa hold.
Tündököltess elém hát
egy kupa bort.

sa volt. Védekező iróniájá-
szüksége is volt egy olyan
allgatott poétának, aki a
zzá tóduló kezdők pattaná-
önteltsége és az őszülő
éki arrivék pókhálós dilet-
nciája láttán meg akarta
zni hitét a költészetben és
nön tehetsége jövőjében.
Mert Janus Pannoniusszal
k fordítás közben társalog-
tott.
De a szakszervezeti szék-
zban T. Béla, egy összegyű-
lött békához hasonlító arcú
ész, aki homályos mozgal-
múltja okán a pártkölté-
tre „vett irányt", lendületes
itatív versélményét mutatta
a következő refrénnel:

És mert a szocializmus
jobb minden
más iparnál,
Buszter,
te se maradj
a kaptafánál!

Egy preciz ziláltsággal öltö-
t, lenyalt frizurájú uracska
anakodva csikorgta: „De
-e szentszéki engedélye a
ltészethez?" – és visszavá-
ára készülve kisméretű, tö-
l-kopott, vulkánfiber bő-
djét nyitogatta (aminek te-
én kicirkalmazott cimke hi-
ste: E. Endre, születési és
ykletes jogon költő, vatikáni
byright): a cseppnyi bő-
ldbe beépített hengeren egy
tűzható, végtelen papircsi-
, akár a tibeti imateker-
n, sorakoztak kalligrafált
sei, de mert tapintatosan
iki se figyelt rá – időnként
főr vitte be a diliházba –,
tetlenül magában fortyo-
lt: „Rajtam kívül ugyan ki-
van itt szentszéki engedé-
?". A két keszeg férfi világ-
leti szélsősége közt terpesz-
lett el egy tokásodó hölgy,
a magánlíra gyöngyszé-
it ontotta klimaxos hevületű
mettjeiben: állítólag egy-
r közölték a Nyugatban is,
azóta a látványos szerény-
ltől annyira bandzsitott,
gy egyik vízkék szemével a
ysikba kacsintott bele, naiv
ndálkozással észlelve, hogy
is ő van, mindenhol ő van.
ebben a mezőnyben szinte elkerülhetetlenné vált, hogy a mégiscsak meginduló Dunántúlban meg ne jelenjen az én egyetlen versem is, a gyár fölött öntudatosan vörösödő nappal. Előtte azonban a Nádor kávéházban, ahol Mefisztó Dezső a többiek zsengéit elnéző maliciával nyugtázta, az én soraimat vesébő kritikával kopogtatta végig mutatóujja körmével – ettől rikító rímeim lehervadtak, hasonlataim belezavarodtak a vegzatúrába, és végül is rokkant ritmusú versecském összetörve csalinkázott el a mosdó felé, hogy hideg vizet locsoljon égő fülére.

Egyszóval Győző varázsköpenye alá próbált venni, nem tartott reménytelen esetnek. A könyvtárban, munkahelyén, mindig hónaljnyi könyvvel bocsátott utamra. Virtigli lírikust azonban ő se tudott előcsalni belőlem, és elbeszélő hajlamom láttán a verses kisepikára ösztönzött. Amikor ötvenhárom engedélyezték a pécsi könyvkiadást, és a kor szokása szerint az első kötet szerzőjét ugyancsak jól meg kellett választania Tótibor titkárunknak, én lettem a cég reklámja: A VERSELŐ KATONA – avagy a beszélőkutya. (A Garabonciás diák című kötetem megverselt népmeséi tanúsíthatják, hogy kevéssé szolgáltam rá mestereim bizalmára. Tizenöt év múlva, a vakság felé imbolygó Szántó Tiborral röhincséltünk egykori önmagunkon, abban a magnókkal, huzalokkal, mikrofonokkal rádióstúdió-szerűvé tett pesti szobában, aminek félhomályában barátom hősiesen diktálta-vágta-átmegátjátszotta utolsó novelláit. Soha olyan antiköltőt! – fuldokolt a régi mókamesterré visszavedlett Tótibor, mint a kijózanító eccájgcsörgés, olyanok voltak a verseid.)

Ott a szakszervezeti székházban, az első negyedóra után még kitéptem magam a költészet delejes hatása alól, nehogy felsüljek egy „verseket ír?" – kérdésre. Öntudatot adott, hogy a laktanyában novellákat őrizgettem, gyönyörűen letisztázva, tömött hetven gépelt sor egy oldalon, a papír mindkét felére írva. Hogy is sejthettem volna, hogy azokkal nemhogy az ötvenes, de a hatvanas években se fogok megjelenni? Akár a bohóc, aki idejekorán kacsázik ki a porondra, „nem most? majd később?" – motyogtam húsz éven át, valahányszor kiakolbólítottak velük: és az újra meg újra megírt, egykor még drámai határőrtörténetekben – egy állatszeliditő korszakot földidézve – novellahőseimmel együtt lassanként magam is kicsit bohóccá váltam...

Szétnéztem hát, hogy hol találom a prózaírókat. Valahonnan állandó röhincsélés bugyborékolt, a jókedv csőrepedése. Ott láttam Tótibort, sokdioptriás szemüvegével és leégett macskabajszával, ahogy a cigarettát saját hátrahőkölő fejébe, kaszirnőhöz illően, csücsőritett ajkai közé gyömködve idegenkedően pöfékelt, és közben fúldokló kapkodón beszélt, vihogott, fontoskodott. Mellette egy kövérkés és barna arcú fiatalemberből dőlt állandóan a nevetés, olajos szeme és vastagon hasított szája a jókedvre volt formázva. Akkortájt még nem szoktam meg, hogy a légnyomástól berepedt dobhártyájú bal fülem miatt ferde fejjel figyeljek másokra, ezért a nevét neki se értettem: valami Pong, aki talán galsai születésű lehet, és hangsúlyozottan rác?... Mi ez? Gyanitani kezdtem, hogy ha önmagán nevet, van min derülnie.

Mondtam neki, hogy novellákat írok. Már a saját balesetemet is megírtam, éjszaka kellett volna valakit átsegítenem a határon (kikerekedett a szemük), szóval értik, a mi emberünk volt, ezért nem szabadott lámpát gyújtani, és majdnem telibe léptem a saját aknánkat (más nincs? – kérdezték túl gyorsan), megírtam a cigányherceget is, aki önáló országot szervezve ide-oda irigázott a déli határon, amig neki nem futott a – (be se kellett fejeznem, úgy meredtek rám), és egyik társunkat meg, aki beadta a kulcsot, éjszaka hazaloptuk a falujába, a hivatalos temetés pedig az üres koporsó fölött...

Tótibor üzötten körbelesett, hogy mások hallottak-e valamit, és megragadta a karomat.

– Szabad erről maguknak irni?

– Levélben nem – mondtam magabiztosan.

– És beszélni?

– Pláne nem! Még a postafiókszámunk is titok.

– Hallod ezt? – ugráltatta leégett macskabajszát a rác Pong felé, aki a kreol bőrszin alatt ötvenkettőben még el tudott fehéredni, sőt másodpercekig szájtátva, nevetés nélkül bámult maga elé. Kiderült, hogy tanár a tiszti iskolán, és ettől kezdtem rosszul érezni magam.

Tótibor nem hagyott többet szóhoz jutni. Arról latyogott, hogy ő Komlóról ir atlagó, nagy riportot, szocialista város, miegymás, és ha netán egyszer, majd máskor, jóval később, ha újra megkeresném az irócsoportot, akkor talán...

Leplezetlenül az ajtó felé terelt.

De én csak valami föld alatti kijáraton tudtam volna távozni, mert megnyilt alattam a padlózat, és mélyre zuhantam. Miért dobnak ki? Semmiképp nem értettem.

Akkor kérdezte meg tőlem a mellénk sodródott Csorba Győző:

– *És verset nem ir?*

Okos szemében gunyoros jóindulat jelezte, hogy ő felvállal engem.

Igy maradhattam ott. Mert volt köztük egy költő.

Félóra múlva Szántó Tibor már tegezve és atyáskodva ajánlotta fel, hogy novelláimat hozzam be, és hogy ne kerüljenek más szeme elé, majd elzárja őket. De jó mélyre ám! – gurgulázott elő Galsai Pong-rácból a nevetés. Bólintottam, és jámboran somfordáltam Csorba Győző után.

HÍREK

MÁRCIUS 25., SZOMBAT

Szeretettel köszöntjük névnapjuk alkalmából IRÉN, IRISZ nevű kedves olvasóinkat

A Nap kél 5.38 — nyugszik 18.03 órakor.
A Hold kél 21.41 — nyugszik 6.17 órakor.

Olvasószolgálat

Hírek, tudósítások, események közölhetők 10–12, valamint 14–16 óráig a 15-000 telefonszámon

Hírszerkesztő: ÓVÁRI ZSUZSA

Szerkesztőségi hírügyeletes 16—19 óráig a 10-053-as telefonszámon

VÉGH GÁBOR

Olvasóinkhoz!

Közöljük olvasóinkkal, hogy a húsvéti ünnepek idején a VDN vasárnap jelenik meg, hétfőn nem lesz újság, kedden a szokásos hétköznapi terjedelemben kapják kézhez a Dunántúli Naplót.

◆

Pályázati felhívás

KÖRNYEZETVÉDELMI BERUHÁZÁSOK TÁMOGATÁSÁRA

A Baranya Megyei Tanács végrehajtó bizottsága pályázatot hirdet a gazdálkodó szervek – kivételes esetben költségvetési szervek – már működő létesítményei környezetszennyező vagy károsító hatását csökkentő, illetve megszüntető pótlólagos beruházásainak támogatására (levegőszennyezés témakörben).

A Baranya Megyei Tanács környezetvédelmi alapból adható támogatás elnyerésére irányuló pályázatokat – az előírt mellékleteivel együtt – a Baranya Megyei Tanács VB építési és vízügyi osztályához (Pécs, Rákóczi út 34. Pf. 121.) lehet benyújtani.

A támogatásban részesíthető környezetvédelmi beruházások köréről, a pályázat feltételeiről és módjáról részletes felvilágosítást az építési és vízügyi osztályon kaphatnak az érdeklődők (telefon: 12-222 146-os mell.).

◆

– **Nem jelent meg szerdán** a Novopress című újság, mert a Pannónia Nyomdában, ahol a lapot nyomják, géphibásodás történt. Szerda helyett ma, szombaton kapható az újságárusoknál.

Időjárás

Várható időjárás szombat estig. Nyugat felől többször megnövekszik a felhőzet, északon kevesebb, délen több napsütés várható. Kisebb eső, futó zápor északon fordul elő szórványosan. A szél iránya délnyugati és északnyugati között lesz. A legalacsonyabb éjszakai hőmérséklet 1 és 6 fok között, délkeleten gyenge fagy is valószínű. A legmagasabb nappali hőmérséklet szombaton 12–17 fok között várható.

Tanácstagi beszámolók

1989. március 28-án, 18 órakor: Enzsölné dr. Miskolczi Klára a 21. sz., Csernyánszky Géza, a 22. sz. és Lendvai Gellért, a 23. sz. választókerület tanácstagja a Testvérvárosok Terei Általános Iskolában.

1989. március 29-én, 17.30 órakor: Mezei József, a 35. sz., Vargáné dr. Kiss Erika, a 36. sz. és Boznayné dr. Németh Ágnes, a 37. sz. választókerület tanácstagja a Krisztina téri gyermekorvosi rendelőben.

◆

— **Munkarendváltozás.** Az Állami Bér- és Munkaügyi Hivatal elnökének rendelkezése szerint április első napjaiban változik a munkarend. Április 1-je, szombat rendes munkanap, s helyette április 3-a, hétfő lesz a szabadnap, így az április 4-i ünnephez három munkaszüneti nap — április 2-a, vasárnap, 3-a, hétfő és 4-e, kedd — kapcsolódik.

— **Országos győztes lett.** Budapesten, a Kőrösi Csoma Sándor Gimnáziumban ismét megtartották a hagyományos országos orosz nyelvi szépkiejtési és előadói versenyt, amelyen Baracsi Zsuzsanna, a pécsi Nagy Lajos Gimnázium I. E. osztályos tanulója harmadik helyezést ért el. Felkészítő tanár: Sikóné Bakucz Márta.

◆

Közlemények

Betegség miatt ma elmarad a Babra Klub foglalkozása a pécsi József Attila Művelődési Központban.

Vasárnap zárva lesz a pécsi Nevelési Központ uszodája, de 27-én 8–20 óráig nyitva tart.

Villámvédelmi berendezések felülvizsgálatára és minősítésére tanfolyamot indít áprilisban a TIT Baranya megyei szervezete. Jelentkezés a Janus P. u. 11-ben. Telefon: 10-924.

A BZ 12-39-es rendszámú pécsi buszon találtak egy autóstáskát, ami átvehető a Lenin téri buszvégállomáson.

◆

Rendőrségi közlemény

A Pécsi Rendőrkapitányság közlekedési alosztálya kéri azon személyek jelentkezését, akik 1989. március 16-án (csütörtökön), 18 óra 45 perckor Pécsett, a 6-os főútvonalon, a Pátrány utcai kereszteződés közelében látták, amint egy Trabant típusú személygépkocsi áttért az úttest bal oldalára és összeütközött a vele szemben Szigetvár irányába haladó Dacia típusú személygépkocsival. Jelentkezni lehet: Pécs, Légszeszgyár u. 8. sz., I. em. 38-as helyiségben, vagy a 11-666 1557-es telefonszámon.

Több mint háromezer megfejtés

DN Panoráma márciusi keresztrejtvénye

Sorsolás az OTP Baranya Megyei Igazgatóságán



Itt a DN Panoráma áprilisi keresztrejtvényének fődíja: a Pécsi Faipari Szövetkezet 6000 forintot érő zsúrkocsija, s rajta a Pannonvin Borgazdasági Kombinát kitűnő zamatú pezsgői. Öt további szerencsés megfejtő az OTP Baranya Megyei Igazgatósága 600—600 forint értékű borítékos sorsjegyét nyeri.

Megejtettük a sorsolást a DN Panoráma magazin márciusi keresztrejtvénye helyes megfejtői között. A több mint háromezer megfejtést tartalmazó szerencsekereket az OTP Baranya Megyei Igazgatóságának tanácstermében forgattuk meg, s a szerencse a következőknek kedvezett: a fődíjat, az OTP 5000 forintos autónyeremény-betétkönyvét *Prezsnyák Jánosné*, (Pécs, Fürst S. u. 75.) nyerte. Hatszáz—hatszáz forint értékű előfizetéses lottó- és totószelvényt kap *Hablender Mihály* (Szekszárd, Kossuth u. 8.), *Kissné Peszt Teréz* (Somberek, Virág u. 22.), *László Györgyné* (Kaposvár, Búzavirág u. 22.), *Millichné Tóth Lilla* (Budapest, Kacsóh P. u. 139/B), *Bodrog Gergely* (Pécs, Hajdu Gy. u. 1.).

Az OTP Baranya Megyei Igazgatósága és a Pécsi Garancia Szövetkezet által föladott márciusi keresztrejtvény helyes megfejtése: vízszintes: 1. UTAZÁSI CÉLT SZOLGÁLÓ KÜLFÖLDI ÁTUTALÁS. 5.: EUROCSEKKKÁRTYA. 88.: DEVIZASZÁMLA. Függőleges: 27. GARANCIA DEVIZASORSJEGY. 47.: A VÁSÁROLÓ DEVIZÁJÁHOZ KERESSÜK AZ AUTÓT. 50.: GARANCIA AJÁNDÉKAUTÓ-SZOLGÁLAT.

Dél-Dunántúl négy megyéjének városaiban és községeiben, továbbá Baján és környékén még kapható az újságárusoknál a DN Panoráma politikai magazin márciusi száma, melyben olvasóink középen kereshetik a szerencséjüket.

Még be lehet kapcsolódni tizfordulós játékunkba, aminek végén a szerencsés nyertest milliomossá tesszük.

Mai névnap:

Irén, Írisz

Az Irén a görög eirene = béke jelentésű szóból származik, és már az ókorban használatos volt Irene formában. Nálunk a múlt század közepéig így használták és Kisfaludy Károly 1820-ban, híres drámája hősnőjét még Irénének írta.

Az Írisz értelme a görög hitregékből véve szivárvány, mert így hívták a görög istenek hírmondóját, a gyors lábú és aranyos szárnyú szűz lányt, az eget a földdel összekapcsoló jelenség istennőjét.

04-05-07

Pécsen, a lőtéri dombok mögötti kiskertek szomszédságában négy hektáron égett a parlagiegelő csütörtök éjszaka. Eközben elégett egy hétvégi kisház, megperzselődött egy villanyoszlop. A tűzoltók négy autóval vonultak a helyszínre, ugyanis a 70–80 kilométeres szélben gyorsan terjedtek a lángok. Valaki gazt égetett a nap folyamán, rosszul oltotta el a tüzet. Az éjszakai erős szélben felizzottak a parazsak, lángot fogott a legelő. A becsült kár 25 000 forint.

☆

Csütörtök este hat órakor a mohácsi vasútállomáson kigyulladt az egyik raktár, ahol motorkerékpárjait tárolta az egyik vasúti dolgozó. A kályhában tüzet akart gyújtani, ehhez benzint eresztett le a motorjából, közben cigarettázott. A benzingőz begyulladt. A becsült kár 25 000 forint.

☎ 15-000

Kéréssel fordult hozzánk Csertán János Pécsről, a Felsővámház utca 73-ból. Kizárólag erdélyi menekülteknek háromszobás, konyhás, összkomfortos lakást kínál kerttel jutányos áron, a belvárosban. Mindösszesze negyedmillió forintot kér. Másnak sokkal drágábban adná el.

◆

Lottó-tájékoztató

A Sportfogadási és Lottó Igazgatóság közlése szerint a 12. játékhéten a nyeremények az illeték levonása után a következők:

5 találatos szelvény nem volt. A 4 találatosokra 129 239 forintot, a 3 találatosokra 733 forintot, a 2 találatosokra 30 forintot fizetnek.

A közölt adatok nem véglegesek, a nyeremények értékelése folyamatban van. A nyereményösszegek változhatnak.

◆

Éjszakai mise a Belvárosi templomban

A pécsi templomok közül egyedül a Belvárosi templomban tartják éjszaka a húsvéti szertartásokat. Nagyszombaton este fél 11-kor tűzszentelés, utána a húsvéti gyertya megáldása, majd a voltaképpeni húsvéti mise következik, amely, mint régen, keresztelési mise lesz.

— **Húsvéti ajándékcsomagot** kapott pénteken száz baranyai rászoruló kisgyerek a Magyar Vöröskereszt Megyei vezetőségétől. Az ajándékokat pécsi aktívák vitték ki elsősorban Sellye, Szigetvár, Komló környékére.

KÖZÉLET

Konzultáció. Az MSZMP Központi Bizottságának a párton belüli platformszabadság témájában vitára bocsátott téziseiről rendezett tegnap konzultációt az MSZMP Baranya Megyei Bizottságának Oktatási Igazgatósága párt és tömegszervezetek osztálya. A konzultáció előadója Kápolnai György, az MSZMP KB munkatársa volt. A vitán részt vett dr. Szirtes Gábor, az MSZMP Baranya Megyei Bizottságának titkára is.

Rendezvények

Ma, 9 órától játékos programok lesznek a pécsi úttörőházban. A programban egyebek között sakkverseny, rexezés, kötés, horgolás, filmvetítés, számítógépkezelés, zenehallgatás is szerepel.

Ma, 12 órakor nyit a pécsi Vidám Park és az első öt látogató élő húsvéti nyulat kap ajándékba.

Március 26-án, 20 órától a szalántai művelődési házban sor kerül a hagyományos sokácbálra, amelyen fellép a dusnoki tamburazenekar és tánckar.

Húsvéthétfőn nyílt túra lesz Bérces Viktória vezetésével. Gyülekezés a pécsi buszfőpályaudvaron 8.45-kor. A gyerekek nyuszifészkeket kereshetnek a Kardos úti kulcsosháznál.

Március 28-án, 19 órakor a pécsi IH-ban fellép két francia zenei csoport, így az Artefact komolyzenei és a Jazzanack jazzegyüttes.

Ugyancsak 28-án, de a pécsi Nevelési Központban 10 és 14 órakor Esztergályos Cecília és a Pasztorál együttes ad műsort. A központban 18 órakor a Cigány Népfőiskola vendége lesz ifjú Schiffer Pál, a Csíplő Gyuri című film rendezője, akivel a film levetítése után elbeszélgetnek a résztvevők.

Halálozás

Fájdalommal tudatjuk, hogy
SIPOS LÁSZLÓ
színművész
tragikus körülmények között elhunyt. Pécsi Harmadik Színház, MÉV Ságvári Endre Művelődési Háza.
Mély fájdalommal és megrendüléssel tudatjuk, hogy szeretett férjem és édesapám, testvérünk, sógorunk, vőm és rokonunk,
ZOMI GYULA
52 éves korában, tragikus hirtelenséggel elhunyt. Búcsúztatása március 28-án, kedden fél 3 órakor Szentlőrincen lesz. A gyászoló család.
Mély fájdalommal tudatjuk,
ZOMI GYULA
portás, a Mezőgép Vállalat pécsi gyáregységének dolgozója március 12-én, életének 52. évében, tragikus hirtelenséggel elhunyt. Temetése március 28-án, 14.30 órakor lesz a szentlőrinci temetőben. Mezőgép Vállalat pécsi gyáregységének dolgozói, társadalmi és gazdasági vezetése.
Mély fájdalommal tudatjuk, hogy szeretett feleségem, édesanyánk, anyósunk, nagymamánk, testvérem,
KIS VARGA JENŐNÉ
Csike Ilona
baksai lakos, 72 éves korában csendesen elhunyt. Temetése március 28-án, kedden 4 órakor lesz a baksai temetőben. A gyászoló család.
Mély megrendüléssel tudatjuk, hogy drága jó édesanyánk, anyósunk, leányom és nagymamánk,
PROKSA ALAJOSNÉ
Raufschneider Magdolna
váratlan hirtelenséggel, 57 éves korában elhunyt. Drága halottunktól március 28-án, 14 órakor búcsúzunk a komlói temetőben. Autóbusz a somági bolttól 13 óra 15 perckor indul, a Gagarin úti iskolánál is megáll. A gyászoló család.

A Pécsi Közúti Igazgatóság Gépészeti Üzemének dolgozói tudatják, hogy szeretett munkatársuk,
KARL JÁNOS
autószerelő
35 éves korában elhunyt. Hamvasztás utáni búcsúztatásáról később történik intézkedés. Pécsi Közúti Igazgatóság.
Pécsi Keményítőgyár vezetősége és minden dolgozója mély megrendüléssel tudatja, hogy
ZALABAI SÁNDOR,
gyáregységünk művezetője, szeretett munkatársunk, kedves kollégánk életének 54. évében elhunyt. Temetése április 1-jén, 13 órakor lesz a pécsi központi temetőben.
Mély fájdalommal tudatjuk, hogy szeretett édesanyánk, nagymamánk,
ÖZV. DOMJÁN JÁNOSNÉ
Andics Margit
március 21-én, 75. életévében, tragikus hirtelenséggel elhunyt. Temetése március 28-án, délután 3 órakor lesz a patacsi temetőben. A gyászoló család.
Mély fájdalommal tudatjuk, hogy
ÖZV. GOB PÉTERNÉ
Dorn Emília
népi iparművész
volt bakócai lakos, 80 éves korában, március 21-én elhunyt. Temetése Dombóváron lesz március 29-én, 14 órakor. A gyászoló család.
Mély fájdalommal tudatjuk, hogy
KREISLER FERENC
93 éves korában elhunyt. Temetése március 27-én, délelőtt 10 órakor lesz a Szív utcai temetőben. A gyászoló család.
Mély fájdalommal tudatjuk mindazokkal, akik ismerték, tisztelték és szerették, hogy
BUNNA ISTVÁN
mázaszászvári lakos, 64 éves korában elhunyt. Temetése március 29-én, szerdán 3 órakor lesz a szászvári temetőben. A gyászoló család.

Egészségügyi szolgálat

KÓRHÁZI FELVÉTELES ÜGYELETEK SZOMBAT–VASÁRNAP–HÉTFŐ

Mindennapos felvételi ügyeletek gyermek belbetegek részére, Pécs város: POTE Gyermekklinika, Szigetvár város és járás, a pécsi és a volt sellyei járás: Megyei Gyermekkórház. Gyermeksebészeti, kórházi felvételt igénylő gyermekfülészeti betegek, égett és forrázott gyermekek részére páratlan napokon: POTE Gyermekklinika, páros napokon: Megyei Gyermekkórház, Pécs és a megye egész területéről.

SZOMBAT–VASÁRNAP

Felnőtt belgyógyászat, sebészet, baleseti sebészet, Pécs város lakossága részére: I. sz. klinikai tömb (400-as Kliniko). Égési sérülések: Honvéd Kórház. Koponya- és agysérülések: Idegsebészet. Pécs város és a csatolt községek ideg- és elmebetegei részére: POTE Ideg- és Elmeklinika. Szemészeti betegek: POTE Szemészeti Klinika. Felnőtt orr-fül-gégészet: POTE Orr-Fül-Gégeklinika.

HÉTFŐ

Felnőtt belgyógyászat, sebészet, baleseti sebészet, égési sérülések, orr-fül-gégészet, Pécs város lakossága részére: Honvéd Kórház. Koponya- és agysérülések: Idegsebészet. Pécs város és a csatolt községek ideg- és elmebetegei részére: POTE Ideg- és Elmeklinika. Szemészeti betegek: POTE Szemészeti Klinika.

SZOMBATON NYITVA TARTÓ GYÓGYSZERTÁRAK

Pécs, Kossuth L. u. 81. 10/8. sz. gyógyszertár 7.30–13.30 óráig, utána zárt ajtók mellett ügyeletet tart, Pécs, Széchenyi tér 2. 10/1. sz. gyógyszertár 8–12 óráig, Pécs, Bajcsy-Zsilinszky u. 23. 10/14. sz. gyógyszertár 7–18 óráig tart ügyeletet, Pécs-Kertváros, Krisztina tér 10. 10/57. sz. gyógyszertár 7–12 óráig.

VASÁRNAP ÉS HÉTFŐN NYITVA TARTÓ GYÓGYSZERTÁRAK

Pécs, Bajcsy-Zsilinszky u. 23. 10/14. sz. gyógyszertár 7–14 óráig, utána zárt ajtók mellett ügyeletet tart.

SZOMBAT–VASÁRNAP–HÉTFŐI KÖRZETI ORVOSI ÜGYELET

Az Egyesített Egészségügyi Intézmények az alábbiak szerint biztosítja a körzeti orvosi ellátást szombat, vasárnap, hétfőn a sürgős orvosi ellátásra szoruló betegek részére.

Pécs város, valamint Abaliget, Kozármisleny, Pellérd, Berkesd, Nagykozár, Kővágószőlős, Görcsöny, Egerág és a csatolt községek felnőtt lakossága részére szombaton reggel 7 órától kedd reggel 7 óráig a Lánc utcai rendelőintézet földszinti körzeti orvosi ügyeleti helyiségeiben. Tel.: 14-347.

Fogászati ügyelet szombaton reggel 7 órától kedd reggel 7 óráig a Lánc utcai rendelőintézet földszinti ügyeleti helyiségeiben – gyermekek részére is.

Pécs város gyermeklakossága részére szombaton reggel 7 órától kedd reggel 7 óráig a Gyermekklinikán, Pécs, József A. u. 7. (bejárat a Bajnok u. felől). Tel.: 10-938. A berendelt betegek ellátása 8–13 óráig történik ugyanitt.

A városkörnyéki községekben és Egerágon lakó gyermeklakosság (0–14 éves korig) részére az ellátást a Megyei Gyermekkórház (Pécs, Nyár u. 8.) ambulanciáján végzik, szombaton reggel 7 órától kedd reggel 7 óráig. Telefon: 13-144.

ÉJSZAKAI ÜGYELETES GYÓGYSZERTÁRAK

Pécs, Kossuth L. u. 81. 10/8. sz. gyógyszertár, Pécs, Bajcsy-Zs. u. 23. 10/14. sz. gyógyszertár.

SOS-ÉLET telefonszolgálat díjmentesen hívható a 12-390-es számon, este 7 órától másnap reggel 7 óráig.

☆

Egyedülállók társkereső szolgálata minden hétfőn és szombaton 17–20 óráig személyesen, a kertvárosi ANK Művelődési Ház I. emelet (titkárság), illetve a 41-907-es telefonszámon.

Közérdekű

MŰSORVÁLTOZÁS A PETŐFI MOZIBAN! A nagy érdeklődésre való tekintettel vasárnaptól szerdáig a Petőfi mozi továbbra is a RAIN MAN című filmet játssza.

Áramszünet lesz március 28-tól április 1-jéig Pécsett, Vörös Csillag u., Gorkij u., Tárna u., Füst u., Tűzoltó u., Munkásőr u., Óvoda u., György-telep által határolt területen.

Erősáramú berendezések felülvizsgálata (EBF) c. tanfolyam indul 1989. április 18-án, a Technika Házában, az MEE pécsi csoport szervezésében 5 héten át, heti 2–2 nap (kedd, péntek) elfoglaltsággal. A tanfolyam vizsgával zárul. Részvétel feltétele: erősáramú szakképzettség, felsőfokú szakképzettséggel 2 év, technikus képzettséggel 3 év, szakmunkás bizonyítvánnyal 5 év szakmai gyakorlat szükséges. A tanfolyam tervezett létszáma 20 fő, részvételi díj 5400 Ft/fő (jegyzettel együtt). Jelentkezés az MTESZ titkárságán, 7621 Pécs, Janus Pannonius u. 11. Jelentkezési lap itt kapható személyesen, levélben vagy telefonon kérve (telefon: 10-928).

Információk

A Szigetvári Cipőgyár

munkatársakat keres a következő munkakörökre.

- Tervező-elemző munkakörbe (lakás megoldható),
- PC-s gyakorlattal rendelkező programozót számítóközpontba.
- Gyors- és gépírót.

ÉRDEKLŐDNI LEHET: a vállalat személyzeti osztályán.

Szigetvár, Rákóczi u. 7.

SZIGETVÁRI CIPŐGYÁR



Wekler Ferenc (balról) nyújtja át az alapító okiratot Walter Straubnak

Partnerközségek

Mecseknádasd — Unterensingen

Csütörtök este ünnepi tanácsülésen aláírták a Mecseknádasd és Unterensingen (NSZK) közötti partnerközségi szerződést, az elsőt a tizenhat közül, amelyre Baranyában az idén minden bizonnyal sor kerül. A szerződésben a községek közötti kapcsolatok kiépítését és ápolását tűzik ki célul.

Az unterensingeniek a következő iskolaévben három óvónőt fogadnak Mecseknádasdról szakmai gyakorlatra, egy óvónőjük itt vesz részt a gyermekek anyanyelvi oktatásában. Elhatározták, évente egy-két hetes tanulócserére kerül sor, és az épülő nádasdi iskola felszerelésére 60 000 márkát bocsátottak a tanács rendelkezésére. Augusztusban kézilabdázók, ősszel a vadászok, tavasszal a természetbarátok egyesülete látogat Magyarországra. A mecseknádasdiak őszi németországi útjuk során lesznek az unterensingeniek vendégei. Kapcsolatba lépett egymással a két egyházközség is.

Az unterensingeni küldöttség tagjait nádasdi családoknál helyezték el. A németek nem győzték dicsérni a minden várakozást felülmúló vendégszeretetet.

Módosítják a szociális segélyezést

Három képviselő közösen interpellált a parlament márciusi ülésén a nyugdíjasokra vonatkozó szociális gondoskodás, az új gyógyszerrendelet, a szociális segélyezés egyszerűsítése, valamint a gyógyszerárak kompenzálására is vonatkozó támogatási rendszer kérdéskörében.

Csehák Judit miniszter válaszában elnézést kért valamennyi betegtől és magyar állampolgártól az eddig okozott kényelmetlenségért. Azt ígérte, hogy ezeket csökkenteni fogják. Írásbeli válaszában egyetértett azzal, hogy a jelenlegi gyógyszerellátási rendszer bonyolult, bürokratikus, anyagilag terhes és kényelmetlen. Jóllehet, ez a megállapítás a gyógyszerellátásra vonatkozik, de mivel a gyógyszertámogatást is a szociális segélyezési keretből – eseti segélyként – fizetik, a válaszból arra lehet következtetni, hogy az eseti segélyezés rendszere is változni fog.

– *Valóban várható-e változás?* – kérdeztük *Lukácsiné dr. Barta Zsuzsát*, a megyei tanács egészségügyi osztályának csoportvezetőjét.

– Olyannyira, hogy az egyszeri segélyezésre vonatkozó jogszabálymódosítás már itt van nálunk is véleményezésre. Tudomásom szerint elkezdődött a közgyógyellátásra vonatkozó, 1958-as rendelet felülvizsgálata is.

– *Mi lesz a lényege a segélyezéssel kapcsolatos módosításnak?*

– Az, hogy nem kell vizsgálni a tartásra köteles hozzátartozók anyagi körülményeit. Ez a változtatás nagyon időszerű. Egyszerűbbé, gyorsabbá, humánusabbá és igazságosabbá teszi az eseti segélyezést. Talán elég arra utalni, hogy sok idős ember eddig azért nem kért segélyt, mert nem akarta, hogy a gyerekei anyagi körülményeit vizsgáljuk, esetleg támogatásra kötelezzük őket.

– *Milyen pénzügyi vonzata lehet Baranyában a módosításnak?*

– Tavaly 44 500 000 forintot osztottunk szét 24 099 esetben. Ez az összeg 12 százalékkal magasabb, mint 1987-ben volt. Sajnos, a ma még érvényes jogszabály szerinti elbírálás alapján sem elég a pénzünk, a módosítás után pedig lényegesen nagyobb igény várható. Megnő a tanácsok felelőssége az elosztásban, és sokkal több pénzre lesz szükség.

T. É.

Tűz a szentlőrinci állomáson





Kigyulladt egy benzinnel teli tartálykocsi

Gyors beavatkozással sikerült megakadályozni a robbanást

Péntek, reggel 8 óra 10. Tolatás közben kigyulladt a szentlőrinci állomáson a 46 000 liter benzint tartalmazó tartálykocsi külső felülete. Pillanatokon belül láng borította a tartályt, a kerekek alatt a sínt és a közeli váltót is.

– Csak azt láttuk, – mondja *Pandur Imre* kocsirendező, – hogy kilottyant 10–15 liter, magasba csapódva a „Gázolaj" feliratú kocsiból. A folyadékot a sínpár feletti elektromos drótrendszer begyújtotta. Szörnyű volt a látvány. Azt hittük, felrobban a tartály. Társaim poroltókért rohantak, és máris oltottunk.

Ha Pandur Imre, *Rapp Gábor* és *Csidei János* kocsirendezők nem intézkednek meglepő lélekjelenléttel, az esetleg bekövetkező óriási robbanás megsemmisíthette volna az állomást, sőt a szomszédos házsort is. A poroltókkal 15 percig dolgoztak. Eközben *Csikesz József* állomásfőnök rigództatta a szigetvári és a pécsi tűzoltókat. A szigetváriak érkeztek elsőként, és vízzel lehűtötték a forrósodó tartályfelületet.

– Gyorsan kellett hűteni – magyarázza *Hortobágyi János* szigetvári tűzoltóparancsnok –, hisz a robbanás bármikor bekövetkezhetett volna. Még nagyobb volt a döbbenet, amikor a tűzoltás után kiderült, hogy gázolaj helyett benzint tartalmaz a vasúti jármű. Ezt az iratokból derítették ki, ugyanis a feladó, az AFOR pécsi töltőállomása nem jelezte bárcával és táblával. Nem tudni, miért és hol nyílt ki a tartály tetején lévő erős és speciális zárószerkezet. A benzines vagon mögött négy gázolajszállító kocsi következett. A szerelvény harminc kocsiból állt. A vasúti közlekedésben nem volt fennakadás.

Cs. J.

Fotó: Laufer László

Holnap a VDN-ben

Hírt kaphatott-e Szendrey Júliáról a „titokzatos idegen"

INDUL A SZIBÉRIAI EXPEDÍCIÓ

•

Emelkedik a tengerszint

FELMELEGSZIK A FÖLD...

•

„Amire emlékszem, elborzaszt"...

SZEMTANÚ A HALÁLOS KÖZÚTI BALESETRŐL...

•

KIZÁRT A PÁRT

Odamondogatott-e Király Zoltán Kádár Jánosnak?

•

BÜNTETENDŐ a SZTRÁJK?

Ítélet egy nappal az Országgyűlés előtt

•

PMSC–ZTE HÚSVÉTI RANGADÓ

•

Dombóváron ezúttal nem harangoztak

LENGYELEKKEL VAGY LENGYELEK NÉLKÜL?

Általános iskolai beiratás Pécsett

Pécs M. Város Tanácsa V. B. művelődési osztálya értesíti a szülőket, hogy az 1982. június 1. és 1983. május 31. között született gyermekek *iskolai beiratása március 29–30-án* lesz a körzetileg illetékes általános iskolában.

Ezen a napon történik azon gyermekek beíratása is, akik 1983. május 31. után születtek és az iskolai tanulmányaik megkezdéséhez szükséges fejlettségét az óvoda vagy a Nevelési Tanácsadó igazolta. A beiskolázási körzet utcajegyzékét az iskolák kifüggesztik. A nagyárpádi lakótelepen lakó gyermekek körzeti iskolája a Kertvárosi úti, illetve a Köztársaság téri iskola.

A tagozatos és nemzetiségi osztályokba, valamint más körzeti iskolába való felvételt a körzeti beiratkozás után kell kérni írásban a körzeti iskola igazgatójánál.

A beiratkozáskor a szülő vigye magával az óvoda, illetve a Nevelési Tanácsadó által adott szakvéleményt és a gyermek személyi lapját.

Az *ének-zene tagozatos* osztályokba jelentkező gyermekek meghallgatása is a fent megjelölt napokon lesz. A Gyárvárosi Általános Iskolában 16–18 óráig, a Mátyás király utcai iskolában 8–17 óráig, a Testvérvárosok terei Általános Iskolában 14–18 óráig.

Ezúton értesítjük azokat a Rózsadombon lakó szülőket, akiknek gyermeke 1989 szeptemberében 2., 3., vagy 4. osztályos lesz, az új iskolába történő átíratási szándékukat a beíratási napokon szíveskedjenek bejelenteni a Nevelési Központ 1. sz. Általános Iskolájában, ahol a leendő első osztályosok beíratása is történik.

A Soros Alapítvány felhívása

A Soros Alapítvány támogatást ajánl fel olyan csoportoknak, amelyek a helyi és az országos közélet demokratikus megújításában kívánnak részt venni. A támogatás mindenekelőtt az indulás nehézségein hivatott átsegíteni az új közéleti kezdeményezéseket. A támogatás formája technikai felszerelések, működési költségek fedezése. Klubok, társaskörök, társadalmi szervezetek, mozgalmak, egyesületek, folyóiratok egyaránt pályázhatnak, politikai pártok azonban nem. A bíráló bizottság a csoport tevékenységének, programjának és a támogatás tervezett felhasználásának részletes ismertetését várja a pályázóktól.

A pályázatok beadásának határideje 1989. május 20. A pályázathoz szükséges kérdőív az alábbi címen szerezhető be: MTA–Soros Alapítvány Bizottság, Budapest, Pf. 34. 1525.

FILMJEGYZET

Mesék bolondokra

Nekem ez a Piroska már régóta gyanús, de eddig a képzelet valahogy áthidalta azt a képtelenséget, hogy fekszik az ágyban a Farkas, jövell Piroska, s megkérdezi tőle, hogy Nagymama, miért olyan nagy a te füled... Ez a lány vagy vak, vagy az elmeállapotával nincs valami rendben. Most meg látom is, hogy mit lát Piroska *Mészáros Márta* új magyar–kanadai koprodukciójában: hát egy szépen fejlett szürke farkast, akivel előzőleg már egy éjszakát is eltöltött a Farkas odújában, merthogy Piroska, hasonlatosan Mészáros Mártához, egy emancipált nőszemély, aki szabadon választja meg partnereit. Szóval látja a Farkast, akivel kacérkodni is szokott, s mégis megkérdezi a marhaságot, miért olyan nagy a Te füled?

No de ez hagyján: látjuk, amint ő is lecsúszik a Farkas torkán (a nyeldeklő, mint fallikus szimbólum) a Nagymama már ott vár reá, s nézelődnek, mint a turisták az abaligeti cseppkőbarlangban. Van is mit nézelődni, mert a Farkasnak a gyomrában dobog a szíve, meg is melegszik mellette a Nagymama és a Piroska. Melegszenek, mígnem megjövell a Vadász, aki ebben a mesében etológus is meg a tekintélyelvű, monopolisztikus Hatalom személyesítője is, egyszersmind az önző hím, aki korábban elhagyta családját egy cirkuszosnő kedvéért – na, ki ez a család? hát persze, hogy Piroska a lánya –, s le nem lövi a Farkast, egyszersmind magában is az önző Hímet, a monopolisztikus hatalmat... stb. Imígyen azután helyreáll az új családi rend és béke. Már ott van a kisfarkas is, Piroska leendő férje, vagy élettársa, aki szintén szürkébe öltözött, miként az igazi Farkas és az apafarkas.

Mészáros Márta a Napló-ival már-már feledtetni tudta furcsa feminizmusát, ami most megint kitört belőle. A *Piroska és a farkas* eredeti formájában szexuál tanmese volt jobbházból származó úrilányok számára, hogy ne tévelyedjenek el az élet vadonjában, mert jön a farkas, s akkor bizony az igazságos Hatalomnak kell kiszabadítania; milyen jó is, hogy van egy ilyen gondoskodó fegyveres bácsi a közelben! Mészáros Márta emancipáltságát méltán sérthette ez a nőket lekezelő mese, átköltötte tehát: az igazi hősök a nők, élükön Piroskával – a gazok meg a férfiak, élükön az etológus-vadász apával, akit át kell nevelni. A filmben sikerül is.

Akkor inkább százszor az *Esőember, Dustin Hoffmannal*. Legalább meg van csinálva, s nem mondanak benne akkora marhaságokat, hogy Budapestről Budapestre repülnek a repülőgépek. Az Esőember példás gyorsasággal érkezett meg a mozikba, nagyon jól játszik benne Hoffman, s a mese sem olyan bugyuta tanmese, mint Piroskáé.

Mert van benne egy önző, törtető, igazából csak a pénz iránt lelkesedő fiatalember, aki elesik a hárommilliós (dollárban!) örökségtől, kiderül azonban, hogy van egy fogyatékos bátyja. Nem fogják kitalálni: az önző fiatalemberben feltámad a szeretet. Na, de nem is ezért érdemes megnézni a Rain Mant.

S ha mostanában az utcán egyébként normális emberek szájából ilyeneket hall a gyanútlan járókelő, hogy naná, majd juharszörp nélkül,... akkor ne nézzen furcsán, illetve az Esőembert nézze meg, s másnap talán már ő is mond ilyeneket. Naná, hogy mond!

Bodó L.

A HÉT VÉGE MŰSORÁBÓL

Szombat

SZÍNHÁZ

Nemzeti Színház: Hamupipőke (este 7 órakor), Somlay-bérlet.

FILM

Petőfi: Rain Man (f4, hné, 8). **Kossuth:** Gyermekrablás Caracasban (10, 12), Piroska és a farkas (2, 4), Rain Man (f7, f9). **Kossuth videó:** A halál keze (3, 5). **Kossuth Klub:** Tanítványok (7). **Park:** Ifjú Sherlock Holmes . . . (f4, f6, f8). **Ságvári:** K. (4, 6). **Jószerencsét:** Szárnyas fejvadász (f6). **Komló:** A zsoldoskatona (4). A Birodalom védelme (6, 8). **Komló, videó:** Egy bizonyos őrület (5). **Mohács:** Aladdin (4), Barabás (6, f9). **Szigetvár:** Csillagember (4, 6). **Siklós:** Madárka (5, 7). **Beremend:** A gonosz Lady (6). **Sellye:** Szörnyecskék (5). **Vajszló:** Matador (5).

RÁDIÓ

KOSSUTH RÁDIÓ

8.30: Családi tükör. 9.05: Színes népi muzsika. 10.05: Ismét – a javából. 12.30: Világkosár. 13.00: Klasszikusok délidőben. 14.20: Mindennapi irodalmunk. 15.10: Új Zenei Újság. 16.00: 168 óra. 17.30: A szülőföld muzsikája. 18.45: Szemle. 19.10: Rádiószínház – A vörösmalom. Molnár Ferenc furcsa játéka. 21.06: Hallgassuk együtt. 21.39: A karcsú deréktól Shakespearig. 22.10: Sporthíradó. 22.25: Európa hangversenytermeiből. 23.47: Tabernacle kórus énekel.

PETŐFI RÁDIÓ

8.11: Népszerű muzsika. 9.05: Tövisek és virágok. 10.00: Szombat délelőtt. 12.10: Asztali muzsika. 13.05: Daráló – 4. 14.00: Magunkat ajánljuk. 14.00: HALLOTTA? 14.45: Hetet egy csapásra. 15.05: „Enmellettem elaludni nem lehet . . .” Psota Irén születésnapján. 16.00: Körkapcsolás bajnoki labdarúgó-mérkőzésekről. 17.05: 4x4-játék. 18.05: Újdonságainkból. 18.35: Körkapcsolás bajnoki labdarúgó-mérkőzésekről. 19.20: Országok, tájak népzenéje. 19.40: A Shadows együttes játszik. 20.00: Egy óra Petress Zsuzsával. 21.03: 168 óra. 22.30: Tip-top parádé. 23.15: Éjszakai klub.

PÉCSI RÁDIÓ

8.00: Jó pihenést. A Pécsi Stúdió információs szórakoztató magazinja. 10.00: Műsorzárás. 18.30: Szerbhorvát nemzetiségi műsor. 19.00: Magyar nyelvű hírek. 19.05: Német nemzetiségi műsor.

TELEVÍZIÓ

MAGYAR TELEVÍZIÓ
TV 1.

8.58: Műsorismertetés. 9.00: Képújság. 9.05: Tévétorna gyerekeknek. 9.10: Lagardére kalandjai. Francia kalandfilm. II/1. rész. 10.50: A pécsi körzeti stúdió szerbhorvát nyelvű nemzetiségi magazinja. 11.20: Képújság. 13.52: Műsorismertetés. 13.55: Videóvilág. Nemzetközi film- és videófesztivál Nyugat-Berlinben. 14.30: Betűreklám. 14.35: Van benne valami. Barkochbajáték. 15.20: Képújság. 15.25: Bp. Spartacus–Vilcea (Románia). Női kézilabda IHF-kupa. Közvetítés a Fáy utcából. A szünetben: Reklám. 16.45: Műsorajánlat. 16.50: Az emberi test. Angol rövidfilmsorozat. XXVI/12. rész. 17.15: Foci angol módra . . . Beszámoló az Angol Kupáról. V. 17.55: Tájkép. Környezetvédelmi magazin. 18.40: Szomszédok. Teleregény. Ism. 19.10: Esti mese. 19.20: Reklám. 19.25: Közlemények. Műsorajánlat. 19.30: Híradó. 20.00: Reklám. 20.05: Tizenhárman vacsorára. Angol film. 21.35: Budapesti Tavaszi Fesztivál. Donizetti: Szerelmi bájital. Az opera tévéváltozata. 23.10: Híradó 3.

TV2.

14.00: Képújság. 14.15: TV2. Benne: Orosz nyelvlecke. Movi-krónika. Időjárás – Riportok – Zene. 15.00: Brahms – Bernstein-ciklus. NSZK filmsorozat. VII/6. rész. 15.59: TV2. Benne: Tűzkereső. Játékos tűzvédelmi vetélkedő. 16.25: Kölyökidő. Tizen innen – tizen túl. 16.50: TV2. Benne: – Időjárás – Reklám – Riportok – Zene – Tévétorna. Házibarát. Életmódmagazin. Módi '89. Zenés divatkalauz. 18.00: Telesport. 18.25: Gyerekeknek. Csip-csup csodák. Holland rajzfilmsorozat. 18.41: TV2. 19.00: Professzor kuruzsló. Lengyel film. II/1. rész. 20.04: TV2. Benne: Vers – mindenkinek. 20.30: Európa, Európa . . . A RAI és a TV2. műsora a Magyar Televízió főszerkesztőségének közreműködésével. Közben: 21.00–21.20: Híradó. 22.50: TV2. Napzárta.

JUGOSZLÁV TELEVÍZIÓ
1. MŰSOR

8.10: Műsorismertetés. 8.15: Hírek. 8.20: TV-naptár. 8.30: Válogatás az oktatási programból. 10.00: Elmulasztották – Nézzék! 13.00: Családi magazin. 14.30: Játékfilm [illegible] gyerekeknek. 16.00: Hét tv-nap. 16.45: TV-napló. 17.00: Jugoszláv kosárlabda-bajnokság. 18.30: Dokumentumműsor. 19.15: Időjárás. 19.30: TV-napló. 20.05: A mai sport. 20.15: Játékfilm. 22.00: TV-napló. 22.15: Éjszakai program. 0.15: Hírek. 0.20: A vasárnapi műsor ismertetése.

MASODIK MUSOR

13.40: Műsorismertetés. 13.45: A csend világa – nagyothallók műsora. 14.30: Jugoszlávia, jó napot – informatív-szórakoztató műsor. 15.00: Népzenei műsor. Elmulasztották – Nézzék! 15.30: Éjszakai program. 17.30: Színházi közvetítés gyermekeknek. 18.30: Telkesek – drámasorozat, ism. 19.30: TV-napló. 20.15: Zenei est. 21.45: Hírek. 21.55: Tárca. 22.25: Sportszomszédok. 22.45: Kulturális magazin. Az idő képei. 23.30: Időjárás. 23.35: A vasárnapi műsor ismertetése.

SKY CHANNEL

6.30: Divatbemutató. 7.00: Popformulae. Popzenei műsor. 8.00: Mókagyár. 12.00: Sportmagazin. 13.00: Pankráció. 14.15: Szombati filmmatiné. A hatodik családtag. 16.00: A majmok bolygója. Akciófilmsorozat. 17.00: Brit slágerlista. 18.00: Eurosport-műsorismertetés. 19.00: Eurosport. 24.00: Eurosport-műsorismertetés. 1.30: Az Arts Channel programjai. 4.00: Landscape Channel. 1.30: Misztériumjátékok. 3.35: Állatok karneválja. 4.00: Műsorzárás.

SUPER CHANNEL

7.00: Gyermekműsor rajzfilmekkel. 11.00: Egyveleg. Zenés összeállítás, óránként hírekkel. 18.30: Sportvilág-híradó. 19.30: A világ divatja. 20.00: A harmadik ember. Játékfilm. 22.00: Szürkületi zóna. 22.30: Meghökkentő mesék. 23.00: A láthatatlan ember. Tv-sorozat. 24.00: Egyveleg.

TV 5-ÖS

12.00: Tengeri magazin. 12.45: Jazz off. 13.00: TV-híradó. 13.15: Kertészkedés Nicolas-val. 13.30: Mindent összevéve. Játékfilm. 15.00: Szent este. Varietéműsor. 16.05: Hírek. 16.10: Világútlevél. 17.20: Irodalmi utazások. 17.50: Öt perc tisztánlátás. 17.55: Hírek, időjárás. 18.00: Szent Pál – az elszakadás. 19.30: Ínyencségek. Húsvéti bárány. 19.40: Az iskolába vezető út. Dokumentumfilm. 20.15: A törvény nevében. 21.15: Éjszakai rakomány. Kulturális magazin. 21.50: Teleturisztika. 22.00: TV-híradó. 22.30: Időjárásjelentés. 22.35: A teremtés. Haydn oratóriuma. 24.00: Kékes fényes: öröm és vágyakozás. 0.50: Műsorzárás.

OSZTRÁK TELEVÍZIÓ
1. MŰSOR

9.00: Hírek. 9.05: Munsterék – angol horrorparódia. 9.30: Szent Márk téri galambok. Dokumentumfilm. 10.15: Felröppent egy pillangó – amerikai film. 11.45: Lomtór – Szegény férgek. Charlie Chaplin filmjeiből. 12.00: Ellenség-képek. 13.15: Hírek. 14.20: A folyó – amerikai film. 15.55: Ha akarod, jó isten – a húsvéti tojás. 16.00: Gyermekverkli. 16.50: Figyelj – gyermekműsor. 16.55: Mini tv-híradó. 17.05: A természet nyomában – Környezetvédelmi magazin. 17.30: Gyere, nagyi! Rajzfilm. 17.35: Pumukli kalandjai. 18.00: Mi – különkiadás. 18.24: A keresztény kérdései. 18.30: Tom és Jerry – rajzfilm. 19.00: 2x7 – előzetes a jövő hét műsorából. 19.30: TV-híradó. 20.00: Sporthírek. 20.15: Aki ó-t mond . . . – játékos szórakoztató műsor. 22.00: Trailer – ajánlóműsor. Filmbarátoknak. 22.30: A férfi, aki a hidegről jött. – Svéd–brit film. 24.00: Hírek. 0.05: Kung fu – a mester lánya – kínai film. 1.35: Hírek. 1.40: Ex libris.

Vasárnap

SZÍNHÁZ

Nemzeti Színház: János vitéz (de. 10 és este 7 órakor).

FILM

Petőfi: Rain Man (hn4, 6, n9). **Kossuth:** Piroska és a farkas (10, 12). Ifjú Sherlock Holmes (f3, f5). Rain Man (f7, f9). **Kossuth, videó:** A halál keze (3, 5). **Kossuth Klub:** Tanítványok (7). **Park:** Piroska és a farkas (f4). Rain Man (f6, f8). **Ságvári:** Testek csábítása (4, 6). **Ifjúsági Ház:** TRON . . . (3). Camorra (5). **Komló:** „A zsoldoskatona (4). Marie (6, 8). **Komló, videó:** Egy bizonyos őrület (5). **Mohács:** Aladdin (4), Barabás (6, f9). **Szigetvár:** Csillagember (6, 8). **Siklós:** Madárka (5, 7). **Beremend:** Az istenek fegyverzete (6). **Dunaszekcső:** Fekete özvegy (5). **Harkány:** Matador (7). **Mágocs:** Hegylakó (f5). **Mázaszászvár:** Miss Arizona (6). **Pécsvárad:** Kalózok (3). **Sásd:** A leghosszabb nap (f6). **Szentlőrinc:** Szörnyecskék (5). **Hosszúhetény:** Az ördög jobb és bal keze. (5). **Somberek:** Tuti dolog (6). **Véménd:** A dzsungel könyve (2). **Nevelési Központ:** A fantasztikus labirintus (3). Nyolcadik utas a halál (5, 7).

RÁDIÓ

KOSSUTH RÁDIÓ

8.30: Énekszóval, muzsikával. 9.00: Az ifjúsági Rádió bemutatója. Limonádé Joe. 10.05: Öt kontinens hét napja. 10.20: Örökzöld dallamok. 11.00: Gondolat – jel. 12.15: Harminc perc alatt a Föld körül. 12.55: Népdalkörök pódiuma. 13.20: Mit üzen a rádió? 14.10: Művészlemezek. 14.58: A weydoni asszonyvásár. T. Hardy regénye. 16.10: Nathan Milstein hegedül. 17.00: Gondból gondolat. 17.30: Komolyzenei lemezlovas. 18.40: Remekírók hangszalagon. 20.09: Török Erzsébet felvételeiből. 20.34: A Rádió Dalszínháza. Isztambul rózsája. Leo Fall operettje. 22.15: Kathleen Ferrier énekel. 23.00: Nagy mesterek – világhírű előadóművészek.

PETŐFI RÁDIÓ

7.05: Római katolikus egyház félórája. 7.35: Vasárnapi orgonamuzsika. 8.05: „Kicsi faluból való” . . . 9.05: Aranylemezek. 10.00: Randevú a Jókai Klubban. 11.10: Vasárnapi koktél. 12.03: Jó ebédhez szól a nóta. 13.05: Mikrofonpróba. 14.00: Discomedia – avagy Három malac farkast győz. I. Fischer zenés játéka. 15.05: Táskarádió. 16.00: Zenekanál. 17.05: Barbra Streissand énekel. 17.30: Tíz reggel. 18.15: Francia zeneszerzők. 18.40: A vasárnap sportja. 19.05: Koncz Zsuzsa és a Fonográf együttes felvételeiből. 20.00: Hi-Fi varieté. 21.05: Társalgó. 22.30: Vincze Ottó szerzeményeiből. 23.15: Országok, tájak népzenéje. 23.35: Bemutatjuk a Tangerine Dream együttes lemezét.

PÉCSI RÁDIÓ

9.00: Vasárnapi magazin. 11.00: Műsorzárás. 18.30: Szerbhorvát nemzetiségi műsor. 19.00: Nemzetiségeink zenéjéből. 19.05: Német nemzetiségi műsor. 19.35: Esti zene, sport, információk. 20.00: Gruss und Kuss. Radio Budapest zenés riport-, üzenet- és kívánságműsora külföldi és hazai németek számára. 21.30: Műsorzárás.

TELEVÍZIÓ

MAGYAR TELEVÍZIÓ

8.48: Műsorismertetés. 8.50: Családi torna. 8.55: Húsvéti református istentisztelet. Közvetítés a debreceni Nagytemplomból. 10.00: Óvodások műsora. 10.25: Kerek világ. Óvodások műsora. 10.40: Kerékpársuli. 10.45: Smith. Angol filmsorozat. VIII/5. rész. 11.10: Társasjáték. IV/2. rész. 11.40: Mozart: D-dúr szimfónia. 12.00: Képújság. 13.32: Műsorismertetés. 13.35: RTV Közönségszolgálat. 13.40: . . . és még egymillió lépés. XIII/12. rész. Pusztuló, éledő zselici falvak. 14.25: Hypobank Wien–DMVSC. Női kézilabda BEK visszavágó-mérkőzés. Közvetítés Bécsből. 15.45: Egy kis rock. Angol zenés film. 16.00: Képújság. 16.05: Három kívánság. 17.15: Verdi: Te Deum. II. János Pál pápa tiszteletére rendezett hangverseny közvetítése a Vatikánból. 17.35: Műsorajánlat. 17.40: Reklám. 17.45: Delta. Tudományos híradó. 18.10: Főszerepben: a színész. Julie Andrews. 18.40: Reklám. 18.50: Esti mese. 19.00: A HÉT. 20.00: Híradó. 20.15: A muzsika hangja. Amerikai filmmusical. 23.00: Telesport. 23.15: Képújság.

TV2.

14.00: Képújság. 14.15: Tv2. Benne: Nyelvlecke. Angol nyelvlecke. Időjárás – Riportok – Zene. 15.00: A chateauvalloni polgárok. Francia tévéfilmsorozat. 15.57: Tv2. 16.00: A tenger biológiája. Az Északi-tenger életközösségei. NSZK ismeretterjesztő rövidfilmsorozat. XIII/12. rész. 16.28: Álljunk meg egy szóra. Nyelvművelő műsor. 16.38: Tv2. Benne: Wurlitzer. Fats Domino. Röntgen. Szociális és egészségügyi híradó. 17.40: A Biblia földjén. Dokumentumfilm. Szent városok. Ism. 18.19: Tv2. 18.25: Gyerekeknek. 1. Dorisz. Angol rajzfilm. 2. Rajmund és a bűvös tojás. NSZK rajzfilm. 3. Bob és Bobek. Csehszlovák rajzfilm. 18.48: Tv2. 19.00: Professzor kuruzsló. Lengyel film. II/2. rész. 20.05: Budapesti Tavaszi Fesztivál. Kapcsoljuk a Budapest Kongresszusi Központot. Maurice André trombitaművész (Franciaország), és a Liszt Ferenc Kamarazenekar hangversenye. Közben: 20.45–21.05: Tv2. Kb.: 22.00: A hóhért akasztják. Angol tévéfilm. 22.51: Tv2. 23.00: Latin-amerikai táncok Európa Kupája. Közvetítés a Budapest Sportcsarnokból, felvételről. 23.50: Tv2. Napzárta.

JUGOSZLÁV TELEVÍZIÓ

8.30: Barázdák – magyar nyelvű faluműsor. 9.00: Láthatár – magyar nyelvű krónika. 9.15: Műsorismertetés. 9.20: Hírek. 9.30: Vasárnap délelőtt gyermekeknek. 11.00: Mezőgazdasági műsor. 12.00: A világ végtelenjében – oktatóműsor. 12.30: Elafiti – oktatóműsor. 13.00: Kis ház a prérin – filmsorozat. 14.00: Vasárnap délután. 16.30: A tenger, az emberek és a partok – útleíró műsor. 17.05: Játékfilm. 18.45: Rajzfilmsorozat. 19.10: Tv-fortuna. 19.30: Tv-napló. 20.00: Égi madarak – jugoszláv drámasorozat. 21.00: Játékfilm. 22.30: Tv-napló. 22.50: Éjszakai program. 00.50: Hírek. 00.55: A hétfői műsor ismertetése.

MÁSODIK MŰSOR

7.50: Műsorismertetés. 7.55: Hírek. 8.00: Éjszakai program. 10.00: Mozaik. 13.00: Sportdélután. 19.30: Tv-napló. 20.00: Az egészség százada – tudományos-ismeretterjesztő sorozat. 20.45: Tegnap, ma, holnap. 21.00: Költészet. 21.35: Sportmagazin. 22.05: Sportszemle. 22.50: A hétfői műsor ismertetése.

SKY CHANNEL

6.30: Bailey Madara. Kalandfilmsorozat. 7.00: Hour of Power. 8.00: Mókagyár. Gyermekműsor. 12.00: Autó- és motorsport hírei. 14.00: Vasárnapi filmmatiné. A kis bárka. Amerikai film. 15.50: Sylvanians. Akciófilm-sorozat. 16.00: 2000 után. 17.00: Popzenei műsor. 18.00: Eurosport műsorismertetés. 19.00: Az Eurosport programjai. 24.00: Eurosport műsorismertetés. 1.30: Az Arts Channel műsorai. 4.00: Landscape Channel. Hangszeres zene népköltemények. 1.30: Egy éj Velencében. 2.45: Ismét egy nyár. Filmsorozat. 3.40: Bristoli léggömbfiesta. 4.00: Műsorzárás.

SUPER CHANNEL

7.00: Boogaloo Pooper Doo. Gyermekműsor rajzfilmekkel. 11.00: Egyveleg. 13.00: Irva vagyon. 13.30: Egyveleg. 17.30: A holnap világa. 18.00: Európai üzleti hírek. 18.30: Labdarúgó híradó. 19.00: Zenei műsor. 20.00: A Lónak hívott ember győzelmei. 21.30: Barnaby Jones. Bűnügyi sorozat. 24.00: Egyveleg.

TV 5-ÖS

12.00: Angoltál. 12.45: Pincétől a padlásig. 13.00: Tv-híradó. 13.15: Karácsony este. Játékfilm. 14.45: Hiányjelek. 16.05: Hírek. 16.10: Horgász-vadász magazin. 16.30: Kalandok és sport. 17.55: Hírek, időjárás. 18.00: Játék, szett és meccs. Film. 4. rész. 19.00: Ushuala. 19.30: Bányhimlő-híradó. 20.00: Körözvény. 21.30: Harmincmillió barát. 22.00: Tv-híradó. 22.30: Időjárásjelentés. 22.35: 7/7. Heti eseményösszefoglaló. 23.30: Ex libris. 00.30: Csillogó papiros. 01.00: Műsorzárás.

OSZTRÁK TELEVÍZIÓ
1. MŰSOR

9.00: Tájékozódás. 9.30: Evangélikus húsvéti istentisztelet. 10.30: Katolikus húsvéti istentisztelet. 12.00: II. János Pál húsvéti üdvözlete, valamint Urbi et orbi áldása. 12.30: Helló, Austria, helló Vienna. 13.00: Heti körkép. 13.30: Ugrópákok versenye. 13.35: Munsterék. Horrorparódia. 14.00: Charlie Brown és barátai – amerikai film. 15.15: Vuk. Rajzfilm. 16.30: Pumukli kalandjai. 16.55: Közlekedés gyermekeknek. 17.00: X-Large. Ifjúsági magazin. 17.55: Sport – Forma–1. Brazil Grand Prix. 20.15: Ember a sóban. Tévéfilm. 21.45: Víziók. 21.50: Figaró házasságo — opera négy felvonásban. 01.00: Hírek. 01.05: Ex libris.

Hétfő

SZÍNHÁZ

Nemzeti Színház: Bécsi vér (este 7 órakor).

FILM

Petőfi: Távol Afrikától (4), Rain Man (7). **Kossuth:** Ifjú Sherlock Holmes . . . (10, 12, f3, f5). Rain Man (f7, f9). **Kossuth Klub:** Tanítványok (f6). **Park:** Piroska és a farkas (f4). Rain Man (f6, f8). **Jószerencsét:** Csillagember (f6). **Komló:** A zsoldoskatona (4). Marie (6, 8). **Komló, videó:** Egy bizonyos őrület (5). **Mohács:** Madárka (6, 8). **Szigetvár:** Szeretem a denevéreket (6, 8). **Siklós:** Barabás (5, f8). **Beremend:** Az istenek fegyverzete (6). **Dunaszekcső:** Szerepcsere (7). **Harkány:** A tizenötéves kapitány (7). **Mágocs:** Rocky Horror Picture Show (7). **Pécsvárad:** Asterix 12 próbája (7). **Sásd:** A Nindzsa színre lép (f7). **Sellye:** Matador (7). **Szentlőrinc:** Vadon (7). **Villány:** Tűsztörténet (7). **Hosszúhetény:** Sánga Haj és az Arany Erőd (6). **Somberek:** Kalózok (6). **Nevelési Központ:** Rövidzárlat. (4). A bolygó neve: Halál (6, 8).

JUGOSZLÁV TELEVÍZIÓ

8.10: Műsorismertetés. 8.15: Hírek. 8.20: Tv-naptár. 8.30: A hetedik szél – gyermekműsor. 8.45: Gyermekműsor. 9.00: Iskolai program. 10.30: Hírek. 10.35: Iskolatelevízió. 12.30: Hírek. 12.40: Műsorismertetés. 12.45: Elmulasztották – Nézzék. 14.10: Gyermekműsor. 15.10: Hírek – Elmulasztották – Nézzék. 15.15: Éjszakai program – ism. 16.30: Magyar nyelvű tv-híradó. 17.15: Tv-napló. 17.35: A világ vallásai – oktatóműsor. 18.05: Számok és betűk. Vetélkedő. 18.25: Dokumentumműsor. 19.10: Időjárás. 19.30: Tv-napló. 19.53: A mai sport. 20.00: A harmadik nélkül. Drámaest. 21.05: Komolyzenei műsor. 21.50: Tv-napló. 22.10: Éjszakai program. 00.10: Hírek. 00.15: A keddi műsor ismertetése.

RÁDIÓ

KOSSUTH RÁDIÓ

8.10: Rádiószínház – Ványai Ambrus. 9.05: Tövisek és virágok. 10.00: Szombat délelőtt. 12.10: Asztali muzsika. 13.05: Daráló – 5. 14.00: Magunkat ajánljuk. 14.00: HALLOTTA? 14.45: Hetet egy csapásra. 15.05: Kedvenceink. 16.00: Körkapcsolás bajnoki labdarúgó-mérkőzésekről. 17.05: 4x4-játék. 18.05: Újdonságainkból. 18.35: Körkapcsolás bajnoki labdarúgó-mérkőzésekről. 19.20: Országok, tájak népzenéje. 19.40: A Shadows együttes játszik. 20.00: Egy óra Petress Zsuzsával. 21.03: 168 óra. 22.30: Tip-top parádé. 23.15: Éjszakai klub.

PÉCSI RÁDIÓ

8.00: Jó pihenést. A Pécsi Stúdió információs szórakoztató magazinja. 10.00: Műsorzárás. 18.30: Szerbhorvát nemzetiségi műsor. 19.00: Magyar nyelvű hírek. 19.05: Német nemzetiségi műsor.

TELEVÍZIÓ

MAGYAR TELEVÍZIÓ
2. MŰSOR

17.30: Műsorismertetés. 17.15: Tv-naptár. 17.25: Hírek. 17.30: Szlavóniai és baranyai regionális program. 19.15: A világ sportja. 19.30: Tv-napló. 20.00: Párhuzamok – Külpolitika. 20.45: Hírek. 20.55: A diszkográfia világa. 21.15: A fiú, a dáma, a király és a kém – filmsorozat. 22.10: Perspektívák. 23.40: Időjárás. 23.45: A keddi műsor ismertetése.

SKY CHANNEL

6.30: Üzleti hírek. 7.00: DJ Katshow. Gyermekműsor. 7.50: Dennis. 9.30: Skippy. Kalandfilmsorozat. 10.00: Vigjátéksorozat. 10.30: Popzenei műsor. 11.30: Magazinműsor. 12.30: Egy másik világ. Amerikai filmsorozat. 14.00: Landscape Channel. 15.00: Változó világ. Filmsorozat. 16.00: Szeretni. Filmsorozat. 16.30: Családi ügy. Vigjátéksorozat. 17.00: Visszaszámlálás. 18.00: Eurosport műsorismertetés. 19.00: Eurosport. 24.00: Eurosport műsorismertetés. 1.30: Az Arts Channel műsorai. 4.30: Landscape Channel. 1.30: Alexandra Danilova. Dokumentumportré. 2.30: Anne Mackay és John Constable énekel. 3.00: Early őrmester álma. Balettfilm.

SUPER CHANNEL

7.00: Hírek. 7.10: Időjárásjelentés. 7.15: Üzleti hírek. 7.45: Hírek. 7.55: Időjárásjelentés. 8.00: Egyveleg. 15.30: Chart Attack. Videóklip-slágerlista. 16.30: Forró drót. 18.30: Élve, vagy holtan. Westernsorozat. 19.00: Lányok a magasban. 20.00: Amerikai profi kosárlabda. 20.20: Afrika sikolya. 21.45: Hírek. 22.00: Élet a Földön. Angol filmsorozat. 24.00: Egyveleg.

TV 5-ÖS

16.05: Hírek. 16.10: Trakai. Tv-sorozat. 16.30: Jó napot, jó étvágyat. 17.00: Pihenőidő. 17.30: Számok és betűk – vetélkedő. 18.00: Szabadság, szabadság. Játékfilm. 19.30: Csillogó papiros. 20.00: A showbusiness autóbusza. Varietéműsor. 21.00: Újvilág. 22.00: Tv-híradó. 22.30: Időjárásjelentés. 22.35: Jacques Cartier. Portréfilm. 23.15: Alain Lefebvre. 23.50: Észak-dél. 00.20: Vállalkozó Rt. Riportfilm.

OSZTRÁK TELEVÍZIÓ
1. MŰSOR

11.00: Személyre szólóan. 13.50: Tamás bátya kunyhója. NSZK–francia film. 16.15: Az aranygyümölcs. Bábfilm. 16.45: Pumukli kalandjai. 17.10: Fenn a cseresznyefán. Játékfilm. 18.25: Közlekedés gyermekeknek. 18.30: X-Large különkiadása. 19.20: Az ORF ma. 19.30: Tv-híradó. 19.48: Sporthírek. 20.15: Ember a sóban – tévéfilm. 2. rész. 21.45: König bíboros a keresztényi hit alapkérdéseiről. 22.30: Húsvéti séta. 23.15: George Gershwin-portré.

PÉCSI RÁDIÓ

9.00: Húsvéti kívánságok. 11.00: Műsorzárás. 18.30: Szerbhorvát nemzetiségi műsor. 19.00: Nemzetiségeink zenéjéből. 19.05: Német nemzetiségi műsor.

(A hétfői magyar tv-műsort a 13. oldalon közöljük.)

Keresztrejtvény

Húsvéti köszöntő

Rejtvényünk vastagbetűs soraiban egy háromszéki húsvéti köszöntő sorait rejtettük el.

VÍZSZINTES: 2. **A köszöntő első sora (zárt betűk: U, K).** 6. **A második sor (zárt betűk: K, S, Á).** 11. Magyar származású osztrák költő (Nikolaus, 1802–1850). 13. Szegedi részlet! 15. Éjjeli táncos szórakozóhely. 16. Menet közben elhagy. 17. Csapodár. 19. Tea, Berlinben. 20. Dél-Amerika forró égövi tájain élő gyík; leguánféleség. 23. Vasútállomás, röv. 24. . . . -tó; a Genfi-tó névváltozata. 25. Billen. 26. A Jemeni NDK fővárosa. 28. Párosan idetesz! 29. Ergo. 31. Pest megyei község. 32. Előadó, röv. 33. Irányít. 34. Hamis motívum. 35. Hevesi település. 37. Borítókosár. 39. Hálófülke. 41. Radioaktív elem. 42. Az iráni nyelvek csoportjába tartozó régi nyelv. 44. A rádium vegyjele. 45. Kopernikusz szülővárosa. 47. . . . -havasok; romániai hegység, legmagasabb pontja a Tarhavas (1662 m). 48. Narvál páros hangzói. 49. Az In mellékfolyója az NSZK-ban. 50. Dickens írói álneve volt. 51. Olasz férfinév. 53. Kettőshangzó. 57. A holló költője. 59. Hangsúlytalanság. 60. Ritka férfinév. 61. Vesztegelés. 63. Cseh író, drámaíró (Josef Kajetán). 64. Balatoni üdülőhely. 65. Folyami hordalékkupac.

FÜGGŐLEGES: 1. Szobakutyus. 2. Magázás. 3. Hikmet, neves török író, költő személyneve. 4. Szovjet repülőgéptípus betűjele. 5. Szörnyéről ismert skóciai tó. 7. Neves spanyol építész (Enrique de, kb. 1455–1534). 8. Rövidítés diplomások neve előtt. 9. Ifjúsági seregszemle. 10. Mozgékony. 12. Álomba ringat. 14. Lovat eloroz. 17. Önnal bevon. 18. Francia, uruguayi és luxemburgi gépkocsik jelzése. 21. Rómában, az olasz állam felségterületén lévő pápai palota. 22. Lószerszám része, népiesen. 27. Zárt medence hajók javítására. 28. **A befejező sor (zárt betűk: Z, R, L).** 30. Izletes húsú tengeri hal. 31. Formáló. 33. **A köszöntő harmadik sora (zárt betű: K).** 36. Japán kikötőváros a Honshu szigeten. 38. Cigarettázik. 40. Meggyógyít. 43. Japán iparváros Honshu szigetén. 46. Katonai vezényszó. 47. A barbizoni festők egyik francia mestere (1796–1875). 48. Szolgai meghunyászkodás. 50. Információegység. 52. Szardellagyűrű. 54. Egykori török méltóság. 55. Takarmányverem. 56. Háromtagú zenei együttes. 58. Lelátó részei 62. Állami vállalat. 64. Rangjelző szócska. **Drelicska Attila**

Beküldendő a helyes megfejtés legkésőbb **április 5-én (szerda)** déli 12 óráig beérkezőleg, LELEVEZŐ-LAPON 7601 Pf.: 134, Dunántúli Napló Szerkesztősége, Pécs, Hunyadi u. 11. címre.

A március 11-i lapban közölt rejtvény megfejtése: Megkaptam a könyvet és mellékelten visszaküldöm a könyvjelzőjét.

Könyvutalványt nyertek: Amrein Ádám, Töttös, Deák u. 6., Marczi Józsefné, Mohács, Tompa M. u. 51., Lemle Imre, Pécs, Tibor u. 85., Segesdi Józsefné Gödre, Ady E. u. 34., Tanté Istvánné Pécs, Anna u. 18.

A könyvutalványokat postán küldjük el.

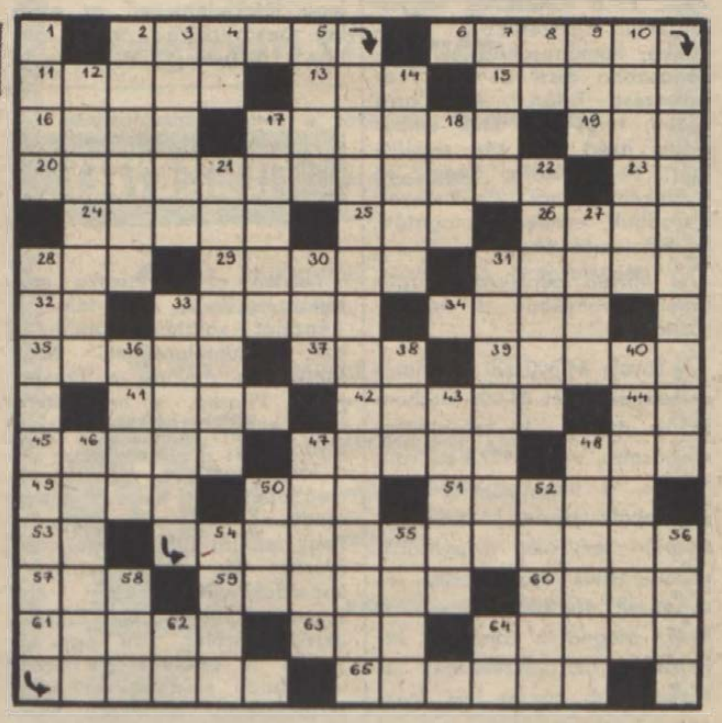

A Magyar Rádió és Televízió heti műsora

1989. március 27-től április 2-ig

HÉTFŐ

KOSSUTH RÁDIÓ

8.05: Énekszóval, muzsikával. 8.20: A hét zeneműve. Haydn: C-dúr zongoraszonáta. 9.00: Limonádé Joe. — II/2. rész. Rádiójáték. 10.05: Örökzöld dallamok. 11.00: A Mauthner-cég regénye. 12.15: Versek. 12.45: Jascha Heifetz hegedül, Emanuel Bay és Sándor Árpád zongorázik. 13.15: Védőkar. 14.10: Magyar előadóművészek albuma. 15.04: A weydoni asszonyvásár. Thomas Hardy regénye. 16.10: Operarészletek. 17.00: Nagytakarítás. Riport. 17.30: Újdonságainkból — népzenei felvételek. 18.40: Színházi világnap. — Üzenet. Közvetítés a nyíregyházi Móricz Zsigmond Színházból. Éljen a színház! Páskándi Géza gyászboházata két részben. 20.46: Népdalok. 21.05: Három a kislány. Az operett rádióváltozata. 23.33: Vivaldi-művek.

PETŐFI RÁDIÓ

8.05: Nedvesorrú Holdleány meg az igricek. A Ki kopog? matinéműsora. 8.37: Mese-zene gyerekeknek. 9.05: Top-les. 9.50: Bársony Rózsi, Mednyánszky Ágnes műsora. 11.05: Slágerfilmek, filmslágerek. 11.53: Jó ebédhez szól a nóta. 13.05: Countryzene. 14.00: Kettőtől négyig. A Rádió kívánságműsora. 16.00: Poptarisznya. 19.30: Sportvilág. 20.00: Zeneközelben. 21.05: Heptameron. 21.33: Jáká Vera hangversenyei. 22.05: Halló, itt vagyok! — Szilágyi János műsora. 23.15: Halló, itt ismét Richard Clayderman.

BARTÓK RÁDIÓ

8.13: Felejthetetlen hangversenyek. 9.39: Új lemezeinkből. 10.30: Zenetörténeti érdekességek. 12.40: Reneszánsz rézfúvós muzsika. 13.05: Opera-művészlemezek. 14.10: Kilátó — a Rádió világirodalmi hetilapja. 14.55: A kamarazene kedvelőinek. 16.00: A híd. Rádiójáték. 17.00: Diszkotéka — lemezbarátok órája. 18.00: Zenekari muzsika. 19.05: Operarészletek. 19.30: Kapcsoljuk az Óbudai Művelődési Központot. Concerto aviatico — muzsikus vendégség a levegőben. Közben: Kb. 21.35: Versek. Kb. 21.50: A Muzsikus vendégség folytatása. 23.00: A hét zeneműve. Haydn: C-dúr szonáta.

MAGYAR TELEVÍZIÓ

TV 1.

8.30: Tévétorna nyugdíjasoknak. 8.35: Hónapsoroló. 9.10: Képújság. 9.15: A HÉT — ism. 10.15: Lagardere kalandjai. Francia kalandfilm. — II/2. rész. 11.45: Delta. Tudományos híradó — ism. 12.10: Képújság. 15.25: Déli videóújság. A szegedi körzeti stúdió műsora. 15.40: Hírek román nyelven. A szegedi körzeti stúdió műsora. 15.45: Vas Gábor dalai. A Televízió nyilvános felvétele a MOM Szakasits Árpád Művelődési Központjában. 16.20: Három nap tévéműsora. 16.25: Perpetuum mobile. 17.10: Műsorajánlat. 17.15: A szép húsvét. Irodalmi összeállítás. 18.00: Kalendárium 1989. Ismeretterjesztő magazin. 18.45: Reklám. 18.50: Esti mese. 19.00: Új cim-cim. Irodalmi rejtvényműsor gyerekeknek. 19.20: Reklám. 19.25: Közlemények. Műsorajánlat. 19.30: Híradó. 19.45: Reklám. 19.55: Színházi világnapi üzenet. 1989. I. Miénk a színpad. A Színház- és Filmművészeti Főiskola két végzős osztályának műsora. Az ibolya. Egyfelvonásos vígjáték. Részletek Shakespeare: Vízkereszt, vagy amit akartok című vígjátékából. — II. Vándorúton. Takács Klára. Riportfilm. Kb. 22.50: Képújság.

TV2.

14.00: Képújság. 14.15: TV2. Benne: Időjárás. — Riportok. — Reklám. — Zene. 14.40: Bűvészparádé. Amerikai bűvészfilm. 15.05: TV2. 15.20: Lovagias ügy. Magyar film. 16.45: TV2. Benne: Riportok. — Tévétorna. — Reklám. 17.45: Bumm! Telefonos játék. 18.00: Hétfőn hatkor. 18.25: Gyerekeknek. Nils Holgersson csodálatos utazása a vadludakkal. NSZK rajzfilmsorozat. 18.50: TV2. 19.00: A chateauvalloni polgárok. Francia tévéfilmsorozat. — XXVI/13. rész. 19.55: TV2. 20.10: Szeress gyengéden. Angol film. 20.39: TV2. 20.50: Hilde? A tévében? Norvég film. 21.19: TV2. 21.30: Telesport. 23.00: TV2. Napzárta.



Vándorúton — Takács Klára-portré

KEDD

KOSSUTH RÁDIÓ

8.20: Társalgó. — Másfél óra irodalomkedvelőknek. 9.44: Népdalok. 10.05: Kapcsoljuk a nyíregyházi stúdiót. 10.25: A Bécsi Oktett játszik. 11.02: Magyar zeneművészek a nagyvilágban. 11.35: A csatlós. Rádiójáték. 12.45: Világhírlap. — Nemzetközi sajtószemle. 13.00: Klaszszikusok délidőben. 14.10: Magyarán szólva. 14.30: Dzsesszmelódiák. 15.00: Narancsfelfújt. Rádiójáték. 15.30: Hagyományápolók. 16.20: Képek és jelképek. Művelődéstörténet gyerekeknek. 17.00: Tér — idő. Tudományos figyelő. 17.45: A Szabó család. 19.15: Bohumil Hrabal műsora. 20.15: Alpár Géza nótáiból. 20.30: Az átmenet gazdaságpolitikája. 21.00: A karmester művészete. — IV/3. rész. 21.45: Hajszálgyökerek. 1. Nemzeti értékeink nyomában. 22.00: Hírvilág. 22.30: Kapcsoljuk a 6-os stúdiót. A Keller vonósnégyes hangversenye. Kb. 23.30: Szimfonikus táncok.

PETŐFI RÁDIÓ

8.05: Operettrészletek. 9.05: Napközben. 12.10: Fúvószene a Szovjetunióból. 12.30: Népi zene. 13.05: Popzene sztereóban. 14.00: Tea hármasban. 15.05: Kapcsoljuk a 8-as stúdiót. Vigh Andrea hárfázik. 15.30: Csúcsforgalom. 17.30: Tárcsázz! **Csak középhullámon:** 18.30: Daráló. — Folytatásos ifjúsági történet. **Az URH-sávban:** 18.30: Talpalávaló. 19.08: Fiataloknak! 20.30: Az indiai klasszikus zene. 21.05: Háló. 22.00: Zeneközelben a hallgató.

BARTÓK RÁDIÓ

9.08: Zenekari muzsika. 10.30: Tört/rész. — Történelmi műsor gyerekeknek. 11.00: Rossini fúvósműveiből. 11.19: Operarészletek. 12.10: Évszázadok kamarazenéjéből. 13.05: Sötéten szikrázó csillag. Rádiójáték. 13.58: Szimfonikus zene. 15.25: Zenei tükör. 16.00: X. Europa Cantat — Pécs, 1988. 16.38: Híres zongoraművészek felvételeiből. 17.00: Diákfélóra. 17.30: Annelieses Rothenberger operaáriákat énekel. 17.48: Lehel György vezényli az MRT szimfonikus zenekarát. 18.30: Az MR szerbhorvát nyelvű nemzetiségi műsora. 19.05: Az MR német nyelvű nemzetiségi műsora. 19.35: Új operalemezeinkből. 21.00: Lemezek a tegnap slágereiből. 21.50: Liszt-művek. 22.35: Operát Szmirnába? Zenés bohózat.

MAGYAR TELEVÍZIÓ

TV 1.

9.00: Képújság. 9.05: Tévétorna nyugdíjasoknak. 9.10: James Burke rendhagyó gondolatai a változásról. Angol rövidfilmsorozat. X/5. rész. 10.00: Fogat fogért. NDK tévéfilmsorozat. XIV/2. rész. 11.00: Mozgató Tévétorna mozgáskorlátozottaknak. 11.05: Képújság. 16.25: Hírek. 16.30: Pannon krónika. A pécsi körzeti stúdió híradó műsora. 16.40: Hírek német nyelven. A pécsi körzeti stúdió műsora. 16.45: A pécsi körzeti stúdió német nyelvű nemzetiségi magazinja. 17.15: Műsorajánlat. 17.25: RTV Közönségszolgálat. 17.30: Az amatőr természetbúvár. Angol ismeretterjesztő filmsorozat. — XIII/13. rész. 17.55: Reklám. 18.05: A klinika. NSZK tévéfilmsorozat. 18.50: Esti mese. 19.00: Szám-adás. Gazdasági negyedóra. 19.15: Népzene zenekarra. Vujicsics Tihamér: Szatmári dalok és táncok. 19.20: Reklám. 19.25: Közlemények. Műsorajánlat. 19.30: Híradó. 20.00: Reklám. 20.05: Papírsárkány. Francia tévéfilmsorozat. — VI/1. rész: Lilá. 21.05: Reklám. 21.10: Stúdió '89. A Televízió kulturális hetilapja. 21.55: Élő népdal. Elmegyek, elmegyek. 22.00: Sokk-hullám. Amerikai riportfilm. 22.30: Híradó 3.

TV2.

17.00: Képújság. 17.15. TV2. Benne: Időjárás. — Riportok. — Tévétorna. — Reklám. — Zene. — Teledoktor. Orvosi tanácsok tiz percben. 17.45: Bumm! Telefonos játék. 18.00: Telesport. 18.25: Gyerekeknek! Pumukli kalandjai. Magyar—NSZK rövidjátékfilm. 18.49: TV2. 19.00: Időzített bombáink. Magyar dokumentumfilm. 20.15: TV2. Benne: Van öt perce? Puccini: Angelica nővér. — Angelica áriája. 21.00: Híradó 2. 21.20: TV2. 21.30: Folyton-folyvást folytassa! Angol filmsorozat. 21.56: TV2. 22.00: Nézőpont. Beszélgetés az irodalomról. 22.45: TV2. Napzárta.

SZERDA

KOSSUTH RÁDIÓ

8.20: Gazdasági magazin. 8.50: Nótacsokor. 10.05: Szépirodalmi figyelő. 10.35: Magyar szerzők gyermekversei zenével. 10.50: Híres gordonkaművészek felvételeiből. 11.34: Fejezetek Erdély történetéből. 12.45: Törvénykönyv. 13.00: Klasszikusok délidőben. 14.10: A magyar nyelv századai. 14.25: Operaslágerek. 15.00: Zengjen a muzsika. — Az amatőr zenei mozgalom híradója. 15.30: A szovjet hegedűiskola. 16.20: Szini-tanoda. A színház. 17.00: Olvastam valahol . . . 17.30: Beszélgessünk zenéről. 17.50: Filmzene. 19.15: Nyerőké a világ. Hangjáték. 20.10: Hamarosan halljuk őket. — Herbert Kegel karmester. 20.35: A külpolitikai rovat műsora. 21.05: Cigányfolklór-magazin. 22.00: Hírvilág. 22.30: Lemezmúzeum. 23.12: Operaest.

PETŐFI RÁDIÓ

8.05: Idősebbek hullámhosszán. 9.05: Napközben. 12.10: Fúvószene. 12.30: Postabontás. 13.05: A tegnap slágereiből. 14.00: Sokféle. — Szórakoztató irodalmi magazin. 15.05: Pihenőidő. Zenés délután gyerekeknek. 17.00: Tér — idő. Tudományos figyelő. 17.45: A Szabó család. 19.15: Bohumil Hrabal műsora. 20.15: Alpár Géza nótáiból. 20.30: Az átmenet gazdaságpolitikája. 21.00: A karmester művészete. — IV/3. rész. 21.45: Hajszálgyökerek. 1. Nemzeti értékeink nyomában. 22.00: Hírvilág. 22.30: Kapcsoljuk a 6-os stúdiót. A Keller vonósnégyes hangversenye. Kb. 23.30: Szimfonikus táncok.

BARTÓK RÁDIÓ

9.08: Szimfonikus zene. 11.10: Dzsesszarchívum. 11.40: Bécsi muzsika. 12.30: Zenetörténeti értéktár. 13.05: Bioritmus. 13.25: A magyar muzsika múltjából. 13.51: A gachingi kamarakórus Schütz-motettákat énekel. 14.10: Decsényi János: Concertino hegedűre és ifjúsági vonószenekarra. 14.25: Slágerről slágerre. 15.00: Világhírű előadóművészek szonáta-felvételeiből. 15.53: Magyar művészek operafelvételeiből. 16.28: Bemutatjuk a Magyar Hanglemezgyártó Vállalat új lemezét. 17.09: Beethoven: Miss Solemnis. 18.30: Az MR szlovák nyelvű nemzetiségi műsora. 19.05: Diákfélóra. 19.35: Új operalemezeinkből. Közben: 20.25: Templom a Szenke partján. 20.45: Az operaközvetítés folytatása. 21.28: Bartók: Divertimentó. 21.47: Az óriáscsecsemő. Rádiójáték.

MAGYAR TELEVÍZIÓ

TV 1.

9.00: Képújság. 9.05: Tévétorna nyugdíjasoknak. 9.10: Koronák országában. Amerikai dokumentumfilm. 10.00: Stúdió '89. A Televízió kulturális hetilapja. 10.45: Képújság. 16.45: Hírek. 16.50: Déli videóújság. 17.00: Hírek szlovák nyelven. A szegedi körzeti stúdió műsora. 17.05: Kézenfogva. Értelmi fogyatékosok érdekvédelmi műsora. 17.15: Sorstársak. A pécsi körzeti stúdió rehabilitációs magazinja. 17.35: Műsorajánlat. 17.40: Legyen a vendégem, Rátonyi Róbert műsora. 18.15: Reklám. 18.20: A keresztény művészet eredete. Amerikai ismeretterjesztő film. 18.50: Esti mese. 19.00: Vándorhangyák. NSZK rövidfilm. 19.20: Reklám. 19.25: Közlemények. Műsorajánlat. 19.30: Híradó. 20.10: Reklám. 20.15: Kék fény. Riportműsor. 21.15: Reklám. 21.20: Mestersége: színész. Psota Irén. 22.15: Tévétükör. Dr. Szecskó Tamás jegyzete. 22.30: Híradó 3.

TV2.

17.00: Képújság. 17.15: TV2. Benne: Időjárás. — Riportok. — Tévétorna. — Reklám. — Zene. 17.45: Bumm! Telefonos játék. 18.00: Telesport. 18.25: Gyerekeknek. 1. A bűvös gömb. Angol rajzfilm. 2. Hemberkék. Csehszlovák bábfilm. 19.00: Mit csinál feleséged 3-tól 5-ig? Magyar filmvígjáték. 20.19: TV2. Benne: Időjárás. — Reklám. Szép magyar tánc. 21.00: Híradó 2. 21.20: TV2. 21.30: Óvatosan kezeljük. Svéd tévéfilm. 22.42: TV2. Napzárta.

CSÜTÖRTÖK

KOSSUTH RÁDIÓ

8.30: Kovács Andor gitározik. 9.00: Operanyitányok. 9.30: A külpolitikai rovat műsora. 10.05: Óriások vállán. 10.35: Egy óra Kovács Apolóniával. 11.35: A csatlós. Rádiójáték. 12.45: Válaszolunk hallgatóinknak. 13.00: Klasszikusok délidőben. 14.10: Játszani is enged . . . Szórakoztató irodalmi délután. 16.20: Ország — város — híres ember. Telefonos nyereményjáték gyerekeknek. 17.00: Agrárműhelyek. 17.30: Egy ének — több szerep. 19.23: PAF-műsor. 20.00: Táncházi muzsika. 20.15: Ismeretterjesztő műsor. 20.45: Három szólamban. 21.45: Hajszálgyökerek. 2. Nemzeti értékeink nyomában. 22.00: Hírvilág. 22.30: Schumann: Spanyol szerelmi dalok. 23.00: Arturo Toscanini vezényli az NBC szimfonikus zenekarát.

PETŐFI RÁDIÓ

8.05: Nóták. 8.20: A Szabó család. 9.05: Napközben. 12.10: Fúvószene. 12.30: A népművészet mesterei. 13.05: Nosztalgiahullám. 14.00: Az illem nyomában. 14.30: Veszedelmes viszonyok. Beszámoló a nyugat-berlini filmfesztiválról. 15.10: Ifjúság. 16.27: Alpacsinó. Rádiójáték. 17.00: Túl a határon. Riportműsor. 17.30: Idősebbek hullámhosszán. 19.15: Túlságosan zajos magány. Kisregény. 20.12: Tél a biblia földjén. 21.05: Kilátó. 22.00: Hírvilág. 22.30: PAF-műsor. 23.00: Nagy mesterek — világhírű előadóművészek.

BARTÓK RÁDIÓ

9.08: Lully: Te Deum. 9.58: Uj operalemezeinkből. 11.10: Magyarán szólva. 11.25: Zenekari muzsika. 12.16: Svéd énekkarok énekelnek. 13.05: Rádiószínház. A pad. Rádiójáték. 14.02: Országos fuvolatalálkozó. 14.57: Pophullám. 15.54: Charles Münch vezényel. 17.00: Operaslágerek. 15.45: Törvénykönyv. 16.00: Slágerfilmek — filmslágerek. 17.05: Népdalkörök pódiuma. 17.30: Gordiusz. 18.30: Slágerlista. 19.05: Régi nóta, híres nóta. 20.00: A Poptarisznya dalaiból. 21.05: Bűntény a Kecske-szigeten. Rádiójáték. 22.43: Brazil dallamok. 23.35: A dzsessz története.

MAGYAR TELEVÍZIÓ

TV 1.

9.00: Képújság. 9.05: Tévétorna nyugdíjasoknak. 9.10: Az alasz művészet enciklopédiája. Giotto. Olasz Nyitnikék. — Kisiskolások műsora. 17.30: Cantate Domino. — Zenés beszélgetés. 18.30: Az MR román nyelvű nemzetiségi műsora. 19.05: Mesterségünk címere. 19.35: Bach-művek. 20.20: Híres magyar könyvtárak. 20.47: A Bach-művek folytatása. 21.30: Országok, tájak népzenéje. — Málta. 21.45: Boris Christoff-dalok. 22.35: Magyar zeneszerzők. 23.05: Hannu Launonennel beszélget Jávorszky Béla.

MAGYAR TELEVÍZIÓ

TV 1.

9.00: Képújság. 9.05: Tévétorna. 9.10: Disznók öble. Francia rövidkrónika. A pécsi körzeti stúdió híradó műsora. 16.40: Hírek német nyelven. A pécsi körzeti stúdió műsora. 16.45: A pécsi körzeti stúdió német nyelvű nemzetiségi magazinja. 17.15: Műsorajánlat. 17.25: RTV Közönségszolgálat. 17.30: Az amatőr természetbúvár. Angol ismeretterjesztő filmsorozat. — XIII/13. rész. 17.55: Reklám. 18.05: A klinika. NSZK tévéfilmsorozat. 18.50: Esti mese. 19.00: Szám-adás. Gazdasági negyedóra. 19.15: Népzene zenekarra. Vujicsics Tihamér: Szatmári dalok és táncok. 19.20: Reklám. 19.25: Közlemények. Műsorajánlat. 19.30: Híradó. 20.00: Reklám. 20.05: Papírsárkány. Francia tévéfilmsorozat. — VI/1. rész: Lilá. 21.05: Reklám. 21.10: Stúdió '89. A Televízió kulturális hetilapja. 21.55: Élő népdal. Elmegyek, elmegyek. 22.00: Sokk-hullám. Amerikai riportfilm. 22.30: Híradó 3.

TV2.

17.00: Képújság. 17.15. TV2. Benne: Időjárás. — Riportok. — Tévétorna. — Reklám. — Zene. — Teledoktor. Orvosi tanácsok tiz percben. 17.45: Bumm! Telefonos játék. 18.00: Telesport. 18.25: Gyerekeknek! Pumukli kalandjai. Magyar—NSZK rövidjátékfilm. 18.49: TV2. 19.00: Időzített bombáink. Magyar dokumentumfilm. 20.15: TV2. Benne: Van öt perce? Puccini: Angelica nővér. — Angelica áriája. 21.00: Híradó 2. 21.20: TV2. 21.30: Folyton-folyvást folytassa! Angol filmsorozat. 21.56: TV2. 22.00: Nézőpont. Beszélgetés az irodalomról. 22.45: TV2. Napzárta.

PÉNTEK

KOSSUTH RÁDIÓ

8.20: Szabad szombat? Riport. 8.50: Népdalok. 9.40: Óvodások műsora. 10.10: Zenekari muzsika. 11.10: Magyar írás. 12.45: Külpolitikai arcképcsarnok. 13.00: Klaszszikusok délidőben. 14.10: Mit üzen a Rádió? 15.00: Nemzetiségeink életéből. 15.30: Nóták. 16.10: Ének- hegedűiskola. 16.20: Szini-tanoda. A színház. 17.00: Olvastam valahol . . . 17.30: Beszélgessünk zenéről. 17.50: Filmzene. 19.15: Nyerőké a világ. Hangjáték. 20.10: Hamarosan halljuk őket. — Herbert Kegel karmester. 20.35: A külpolitikai rovat műsora. 21.05: Cigányfolklór-magazin. 22.00: Hírvilág. 22.30: Lemezmúzeum. 23.12: Operaest.

PETŐFI RÁDIÓ

8.05: Idősebbek hullámhosszán. 9.05: Napközben. 12.10: Fúvószene. 12.30: Postabontás. 13.05: A tegnap slágereiből. 14.00: Sokféle. — Szórakoztató irodalmi magazin. 15.05: Pihenőidő. Zenés délután gyerekeknek. 17.00: Tér — idő. Tudományos figyelő. 17.45: A Szabó család. 19.15: Bohumil Hrabal műsora. 20.15: Alpár Géza nótáiból. 20.30: Az átmenet gazdaságpolitikája. 21.00: A karmester művészete. — IV/3. rész. 21.45: Hajszálgyökerek. 1. Nemzeti értékeink nyomában. 22.00: Hírvilág. 22.30: Kapcsoljuk a 6-os stúdiót. A Keller vonósnégyes hangversenye. Kb. 23.30: Szimfonikus táncok.

BARTÓK RÁDIÓ

9.08: Kamarazene. 9.30: Operarészletek. 10.10: Csak fiataloknak! 11.10: Kemenes András zongorázik. 12.10: Balettzene. 13.05: Hallgassuk újra! 14.05: Bemutatjuk új kóruslemezünket. 14.40: Mozart: A-dúr szimfónia. 15.15: Verdi összes operája. 19.05: Mesterségünk címere. 19.35: Bach-művek. 20.20: Híres magyar könyvtárak. 20.47: A Bach-művek folytatása. 21.30: Országok, tájak népzenéje. — Málta. 21.45: Boris Christoff-dalok. 22.35: Magyar zeneszerzők. 23.05: Hannu Launonennel beszélget Jávorszky Béla.

MAGYAR TELEVÍZIÓ

TV 1.

9.00: Képújság. 9.05: Tévétorna. 9.10: Disznók öble. Francia rövidfilm. 10.00: Kék fény. Riportműsor — ism. 11.00: Mozgató. Tévétorna mozgáskorlátozottaknak. 11.10: Képújság. 16.35: Hírek. 16.40: Pannon krónika. A pécsi körzeti stúdió híradó műsora. 16.50: Hírek szerbhorvát nyelven. A pécsi körzeti stúdió műsora. 16.55: Négy nap tévéműsora. 17.05: Hármas csatorna. 17.50: Műsorajánlat. 17.55: Az élő bolygó. Dávid Attenborough filmsorozata a Földről. Angol filmsorozat. 18.50: Esti mese. 19.00: Reklám. 19.05: Műsorajánlat. 19.15: Lottósorsolás. 19.20: Reklám. 19.25: Közlemények. Műsorajánlat. 19.30: Híradó. 20.10: Reklám. 20.15: A Vampilov: Vadkacsavadászat. Tévéjáték. 21.40: Reklám. 21.45: Hazai tükör. 23.05: Híradó 3.

TV2.

9.00—12.00: Tévémagiszter. A művelődési főszerkesztőség műsora.

SZOMBAT

KOSSUTH RÁDIÓ

8.30: Családi tükör. 9.05: Népdalkórusok. 9.20: Ismét — a javából! 11.37: A csatlós. Rádiójáték. 12.40: A mezőgazdasági rovat műsora. 13.00: Klasszikusok délidőben. 14.20: Mindennapi irodalmunk. 15.10: Uj Zenei Ujság. 16.10: Népdalelőadók hangalbuma. 17.00: A gazdaságpolitikai rovat műsora. 17.55: Beszélgessünk zenéről. 19.15: Wilhelm Backhaus zongorázik. 20.40: Mi a titka? 21.15: 130 éve született Vikár Béla. 21.45: Nemzeti értékeink nyomában. 22.00: Hírvilág. 22.29: Európa hangversenytermeiből.

PETŐFI RÁDIÓ

8.11: Operettrészletek. 9.05: Napközben. 12.10: Vadauf-művek. 12.30: Népi zene. 13.05: Daráló. — V. rész. 14.00: Magunkat ajánljuk. 14.00: Sublót. Zelki János műsora. 14.45: Névforduló. Vágó István játéka. 15.05: Mi történt? 16.00: Szórakoztató antikvárium. 17.05: Sportközvetítések. 17.30: Nóták. 18.05: Koncz Zsuzsa és a Fonográf együttes felvételei. 19.05: Sportközvetítések. 19.20: Kapcsoljuk a 3-as stúdiót. 20.25: Slágerről slágerre. 21.05: Miért vagy te Turbina? Riport. 21.35: Könnyűzene. 22.00: Nevek ürügyén. — Thomas Mann. 23.15: Noktürn.

BARTÓK RÁDIÓ

8.19: Solymos Ferenc orgonahangversenye. 9.42: Puccini operáiból. 10.30: Slágerlista. 11.00: Zenekari muzsika. 12.30: Diákfélóra. 13.05: Kívánságműsor szombaton. 14.05: Donizetti: Rita. Egyfelvonásos operája. 15.05: Lemezbörze helyett. 16.00: Szimfonikus zene. 17.10: Kamarazene. 18.00: Kapcsoljuk a 6-os stúdiót. 18.40: Szimfonikus miniatűrök. 19.05: Életem muzsikája. 19.22: Kamarazene. 20.05: Fúvósfórum. 20.35: Mindennapi irodalmunk. 21.05: Zenekari muzsika. 22.13: Az Ensemble M. felvételeiből. 22.40: Az indiai klasszikus zene. 23.05: Lánc, lánc, eszterlánc. Jelenet.

MAGYAR TELEVÍZIÓ

TV 1.

9.00: Képújság. 9.05: Tévétorna gyerekeknek. 9.10: Ász. 10.10: Fogat fogért. NDK tévéfilmsorozat. 11.10: A szegedi körzeti stúdió műsora. 11.40: Képújság. 15.35: Képújság. 15.40: Hurrá, tavasz! Szovjet film. 17.20: Foci angol módra . . . 18.00: Betűreklám. 18.05: Műsorajánlat. 18.10: Az emberi test. Angol rövidfilmsorozat. 18.35: Mozgó képek. 18.50: Reklám. 18.55: Esti mese. 19.05: Nekem ne lenne hazám? 19.20: Reklám. 19.25: Közlemények. Műsorajánlat. 19.30: Híradó. 20.00: Reklám. 20.05: Pokoli torony. Amerikai katasztrófafilm. 22.45: Híradó 3.

TV2.

17.00: Képújság. 17.15: TV2. Benne: Időjárásjelentés. — Riportok. — Tévétorna. — Reklám. — Zene. 17.45: Bumm! Telefonos játék. 18.00: Telesport. 18.25: Gyerekeknek! 18.41: TV2. 19.00: Holt lelkek. Szovjet tévéfilmsorozat. — III. rész. 20.03: TV2. Benne: Vers — mindenkinek. 20.10: Rockstúdió. 20.50: TV2. 21.00: Híradó 2. 21.20: TV2. 21.30: Sellő a pecsétgyűrűn. Tévéfilm. — II. rész. 23.03: TV2. Napzárta.

VASÁRNAP

KOSSUTH RÁDIÓ

8.30: Énekszóval, muzsikával. 9.00: Helyettem írták . . . 10.05: Öt kontinens hét napja. 10.20: Örökzöld dallamok. 11.00: Gondolat—jel. 12.15: Harminc perc alatt a Föld körül. 12.55: Radioton korongokról. 13.30: Tudományos magazin. 14.10: Művészlemezek. 15.02: A weydoni asszonyvásár. Regény. 16.05: Mendelssohn-művek. 17.00: Portréműsor. 17.30: Huszka Jenő operettjeiből. 18.40: Lapszemle. 19.05: Remekirák hangszalagon. 20.15: Az Állami Népi Együttes felvételeiből. 21.00: Erkel: Hunyadi László. Háromfelvonásos opera.

PETŐFI RÁDIÓ

7.05: A magyar ortodox egyház órája. 8.09: A Gyermekrádió bemutatója. 8.32: Versek. 9.05: A francia sanzon ismeretlen arcai. 9.50: Kívánságműsor. 11.10: Vasárnapi koktél. 12.03: Jó ebédhez szól a nóta. 13.05: Mikrofon-próba. 14.00: Alpacsinó. Rádiójáték. 14.33: Egyedül. Rádiójáték. 15.05: Táskarádió. 16.00: Az olasz popzene Rómeó és Júlia. 17.07: Nóták 17.30: Segélykoncert. 18.30: A syracusai fiúk. Részletek. 19.05: A vasárnap sportja. 19.35: A Poptarisznya dalainak különkiadása. 21.05: Társalgó. 22.30: Tip-top parádé. 23.15: Dzsessz.

BARTÓK RÁDIÓ

8.13: Operanyitányok. 8.44: Salzburgi ünnepi hetek. 10.05: Uj Zenei Ujság. 11.00: Hangfelvételek felsőfokon. 12.20: Beethoven: Esz-dúr vonósnégyes. 13.05: Öt kontinens hét napja. 13.20: Operafelvételek. 14.10: Carl Orff: Carmina Burana. 14.50: Spirituálék. 15.04: XX. századi magyar oratóriumok. 16.00: Agora. Vitaműsor. 17.00: Sztanyiszlav Bugyin-zongoraverseny. 18.03: A Vancouver énekegyüttes énekel. 18.30: Az MR szerbhorvát nyelvű nemzetiségi műsora Pécsről. 19.05: Az MR német nyelvű nemzetiségi műsora Pécsről. 19.35: Zenekari muzsika. 20.41: Beszélgetés Pierre Bouleuz francia zeneszerzővel. 21.15: Rockzene CD-n. 22.30: Gondolat—jel.

MAGYAR TELEVÍZIÓ

TV 1.

8.55: Családi torna. 9.00: Óvodások műsora. 9.25: Kerékpársuli. 9.30: Smith. Angol filmsorozat. 9.55: Társasjáték. 10.25: Papírsárkány. Francia tévéfilmsorozat. 11.25: Képújság. 13.55: Vasért Kupa. Magyar nemzetközi tornászbajnokság, szerenkénti döntők. 14.45: RTV Közönségszolgálat. 14.50: Képújság. 14.55: Csete Ildikó mintái. 15.25: Tovasz Helsinkiben. Az MT és a finn Mainos Televízió közös műsora. 16.30: Betűreklám. 16.35: Kapcsoltam. 17.20: Műsorajánlat. 17.25: Delta. 17.50: Reklám. 17.55: . . . és még egymillió lépés. 18.40: Reklám. 18.50: Esti mese. 19.00: A HÉT. 20.00: Híradó. 20.15: A hatalom óra. Olasz film. 22.00: Telesport. 22.15: Képújság.

TV2.

9.00—12.00: Tévémagiszter. A művelődési főszerkesztőség műsora.

14.00: Képújság. 14.15: TV2. Benne: Időjárás. — Riportok. — Zene. 15.00: A chateauvalloni polgárok. Francia tévéfilmsorozat. 15.55: TV2. 16.00: A tenger biológiája. NSZK ismeretterjesztő rövidfilmsorozat. 16.28: Álljunk meg egy szóra! 16.38: TV2. Benne: Berkesi András több tételben. — Időjárás. — Tévétorna. 17.45: Egy fontos tanú. 18.18: TV2. 18.25: Gyerekeknek! 19.00: Holt lelkek. Szovjet tévéfilmsorozat. 20.03: Profi ökölvívás. Európa-bajnoki döntő. 21.03: TV2. Benne: Röntgen — Reklám. 21.15: Richard Clayderman Londonban. Angol zenés film. 22.02: TV2. Napzárta.

A SZENTLŐRINCI KÖLTSÉGVETÉSI ÜZEM

jó kereseti lehetőséggel:

— kőműves,
— ács,
— bádogos,
— asztalos,
— kubikos

szakmákban felvételt hirdet.

Brigádok jelentkezését is várja.

JELENTKEZÉS: Szentlőrinci Költségvetési Üzem, Szentlőrinc, Pécsi u. 21.

Telefon: 71-006, 71-163.

A PÉCSI HŐERŐMŰ VÁLLALAT

felvételre keres

- építészmérnököket,
- üzemmérnököket tervező és műszaki ellenőri feladatokra.

A munkakör betöltésének feltételei:

— szakirányú egyetemi, vagy főiskolai végzettség.

Bérezés megegyezés szerint.

Az állások azonnal betölthetők.

JELENTKEZÉS: részletes önéletrajzzal, írásban vagy személyesen a Pécsi Hőerőmű Vállalat személyzeti osztályvezetőjénél, 7630 Pécs, Edison u. 1. Telefon: 25-644.

FőTaxi



AUTÓKÖLCSÖNZŐ

Pécs, Lánc u. 2/d.
Telefon: 27-944

ÉPÍTKEZŐK! ÉPÍTŐIPARI VÁLLALATOK!

KÖZÜLETEK! FELHASZNÁLÓK! FIGYELEM!

Újonnan nyílt műanyagáruházunk áruválasztékát ajánljuk:

PVC-lefolyócsövek, nyomócsövek, csatornacsövek, hozzá tartozó idomok, műanyag csatorna, PVC-padlók választékban, szigetelő fóliák, kertészeti fólia, boxok különböző méretben, rekeszek, ládák, hordók, ballonok marmonkannák és háztartási műanyagáruk.

Címünk: AMFORA-PANNONPLASZT,
Műanyag Árubáz, Pécs, Verseny u. Telefonszám: 24-026

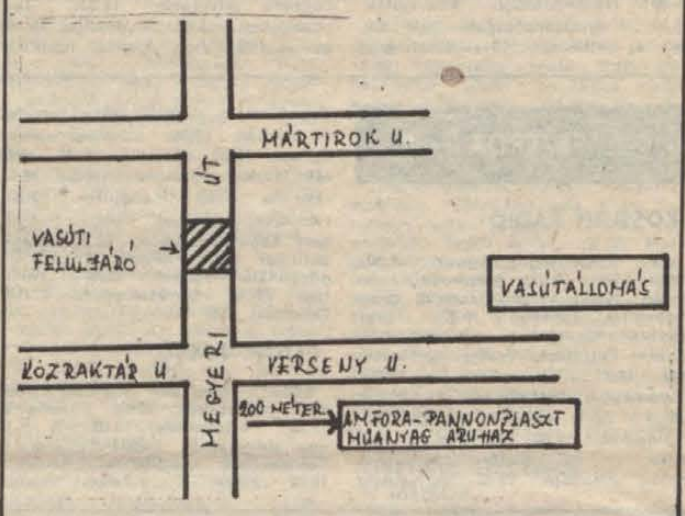

A SZENTLŐRINCI ÁLLAMI GAZDASÁG

megkezdte a

BURGONYA VETŐGUMÓ

értékesítését.

A vajszlói burgonyafeldolgozó üzemben 28—45 mm átmérőjű burgonyát 16,50 Ft/kg,

a 45—60 mm átmérőjű burgonyát 13,50 Ft/kg árban értékesíti „A" minőségben, 1 éves fokozatban.

Eladás hétfőtől péntekig 8—15 óráig.

A VILLÁNYI „ÚJ ALKOTMÁNY" MGTSZ, 1989. június 1-jétől 5 évi üzemeltetésre

BÉRBE ADJA

az alábbi borozóit:

Borozó, Villány, Tolbuhin u. 24.,
Borozó, Pécs, Varsány u. 4.

Versenytárgyalás ideje: 1989. május 5., 10 óra.

Versenytárgyalás helye: Villány, Szabadság u. 24. tsz központ.

Jelentkezés: május 4-ig Keményiczki Józsefné tsz központ.

Kivitelezés irányításában jártas

- építész üzemmérnököt,
- valamint épületasztalos,
- kőműves,
- bádogos,
- tetőfedő és ács szakmunkásokat,

magas kereseti lehetőséggel felveszünk.

Pécsi Építő- és Tatarozó Vállalat, Pécs, Tímár u. 23. sz.

KERESKEDELMI DOLGOZÓK, FIGYELEM!

Magas kereseti lehetőséggel, megyei hatáskörű üzletkötőt keres budapesti műanyagfeldolgozó gmk, megbízásos jogviszony keretei között (a jelenlegi munkakör megtartásával, munkaidőn túl, vállalati engedély nem kell).

Nagy sikerrel végzik más megyékben ezt a munkát kiskereskedelmi vállalatok ellenőrei, áruforgalmi előadói.

Levélcím: Gazdasági Munkaközösség, Budapest, Pf.: 155. 1364.

BVM
DUNAÚJVÁROSI GYÁRA

Takarékoskodjon az idejével, használja fel korszerű lakásépitési termékeinket.

"AD" jelű nyilásáthidalók

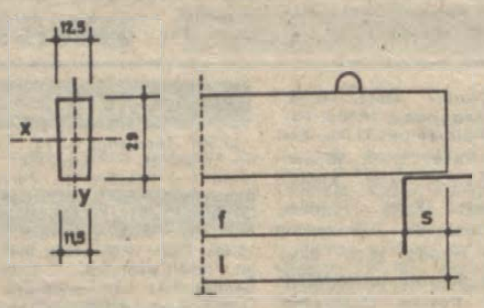

Szabványszám: MSZ 15958/3-78

Felhasználása: redőny nélküli nyilászárók áthidalására.

Jellemző adatok:

Jel	Méretek / (tűrés)	/ hossz	x névleges ledolgozás	Tömeg	Határnyomaték M_{Rd}
	cm			kg	kNm
AD 9	90	119	14,5	102	8,60
AD 15	150	179	14,5	155	8,60
AD 21	210	239	14,5	208	15,90
AD 27	270	299	14,5	260	34,60
AD 30	300	359	29,5	312	26,30
AD 36	360	419	29,5	365	32,50
AD 42	420	479	29,5	418	44,50

Részletes felvilágositást ad:

Hird-Komlói Gyáregységünk: tel.: o6/72/13-986

Megvásárolható : a gyáregység területén működő épitő-anyag boltokban.

Hirden: tel.: o6/72/12-744
cim : 7693 Péos-Hird, Vasút út
telex: 12288

Komlón: tel.: o6/72/81-123
cim: 73oo Komló, Ipari u. 4.
telex: o1-2382

K&H BANK K&H BANK K&H BANK

EGY FORINTÉRT MÁSFELET.

A mi vidékünkön az emberek alaposan megnézik, mire költik a pénzt.

A Kereskedelmi Bank Rt. fiókjai olyan letéti jegyet ajánlanak, amely három év múlva a névérték másfélszeresét éri adómentesen.

Ez jó befektetés azok számára is, akik nem könnyen keresik meg rá a pénzt.

Alap kamat:

Egy év után: 19%

A második év után kamatos kamat.

És egy plusz ajándék:
a Bank minden 400. letéti jegy névértékét sorsoláson megduplázza.

Szakembereink baráti tanáccsal, üzletkötéssel szívesen állnak rendelkezésére.

K&H BANK K&H BANK K&H BANK

KERESKEDELMI BANK RT.

Mohács, Szabadság u. 23.
Telefon: 01/10-549
Pécs, Széchenyi tér 9.
Telefon: 72-33-134
Siklós, Felszabadulás u. 26.
Telefon: 72-80-309
Szigetvár, Széchenyi ltp. 2/a

ÜNNEPI KONZUM KÍNÁLAT

● A konfekcióosztály különleges egyedi választékából:

— jugoszláv márkájú férfiöltönyök több fazonban 7500—8800 Ft-ig,
— MURA férfi ballonkabátok divatos színekben 5800—6100 Ft-ig,
— férfi ballonöltöny modern, új fazonban, fekete zakó, szürke pantalló 3750 Ft,
— Lee Cooper bársony zakó fekete és kék színben 2650 Ft.

● MÉTA-részlegen Bakfis szabadidőruhák 30% ENGEDMÉNNYEL vásárolhatók most 2310 Ft helyett 1760 Ft,
— Jugoszláv gyermek tréningruhák FÉL ÁRON 1150 Ft helyett 575 Ft.

● Most érkezett csehszlovák férfiszandál drapp és barna színben 590 Ft.

● Jugoszláv TAKARÓK 150x200 cm-es 1480 Ft-ért, 200x240 cm-es 2150 Ft-ért, 200x240 cm-es 2450 Ft-ért.

● ZOKNIVÁSAR a fehérneműrészlegen Többet olcsóbban!

— férfi frottír zokni 1 pár 31 Ft, 5 pár 130 Ft,
— gyermek frottír zokni 1 pár 26 Ft, 5 pár 90 Ft vásárolható, amíg a készlet tart!

● Divatajánlatunk:
— női selyemkendők 140—490 Ft,
— női selyemstólák 530—587 Ft,
— női kalapok 430—749 Ft,
— női kombidressz 780 Ft,
— női puloverek 398—509 Ft,
— férfikardigánok 488—998 Ft,
— tajvani férfipólók 569 Ft,
— női pólók 279—320 Ft,
— kínai gyermekpólók 136—215 Ft.

● Az IPARCIKKSZINT választékából:
— gumiszőnyeg szgk-hoz 655—698 Ft-ig,
— kardánbox 790 Ft,
— gázkonvektorok 6150—10 900 Ft-ig,
— tömlő 1/2—3/4—1 colos 19,60—46,80 Ft/m.

Könyvajánlatunk:
— Cronin: Ezt látják a csillagok I—II. 182 Ft,
— Leonardo album 300 Ft,
— Hemingway: A folyón át a fák közé 39 Ft.

Alufólia 20 m grillfóliával 89 Ft,
DIPLOMATATÁSKA REKLÁMÁRON 406—522 Ft,
csehszlovák tapéták 160 Ft/tek.,
HORGÁSZBOTOK 350—1900 Ft,
márkás horgászzsinorok, úszók és szerelékes dobozok érkeztek.
SUTEMÉNYES VILLA 15 Ft-os REKLÁMÁRON evőeszköz-garnitúra (4 db-os) 76 Ft-ért,
KENYÉRDOBOZ 130 Ft.

KONZUM-ból a szabadba:
— lakósátrak 6700—18 100 Ft-ig,
— túrasátrak 2180—5730 Ft-ig.

● Még mindig olcsóbban vásárolhat az „S" MODELL üzletben (Pécs, Rákóczi út 35—37.)
— fekete FARMERDZSEKI 2250 Ft helyett 1350 Ft,
— „Lakoste" SZABADIDŐRUHA mos. 1490 Ft,
— overallok, kosztümök, aljak ENGEDMÉNYES ÁRON kaphatók!

● Az EXPO ajánlata: (Vásárcsarnok)
— Siemens videó 2000 recorder 14 900 Ft,
— Commodore 64 számítógép 22 900 Ft,
— Mikrohullámú sütő 16 900 Ft,
— TAMA elektromos dob 115 000 Ft.

● A MAI NAP (március 25.) AZ ABC-SZINTUNK 15 óráig TART NYITVA!

Jó vásárlást és kellemes húsvéti ünnepeket kívánunk!

Pécs, Kossuth tér



A Pécsi Nemzeti Színház 1989. április havi műsora

NAGYTEREM

2. vasárnap este 7 órakor	HAMUPIPŐKE	Uray
3. hétfő este 7 órakor	A VARÁZSFUVOLA	–
4. kedd du. 15 órakor	JÁNOS VITÉZ	–
6. csütörtök este 7 órakor	NEM FÉLUNK A FARKASTÓL	Latinovits
7. péntek este 7 órakor	NEM FÉLUNK A FARKASTÓL	Bemutató ea.
8. szombat este 7 órakor	HAMUPIPŐKE	Kisfaludy
9. vasárnap este 7 órakor	NEM FÉLUNK A FARKASTÓL	Major
11. kedd este 7 órakor	IMÁDOK FÉRJHEZ MENNI	Radnóti
12. szerda este 7 órakor	A SZERELEM SIVATAGA balettest	–
13. csütörtök este 7 órakor	MARAT HALÁLA	–
14. péntek este 7 órakor	Kaposvári Csiky Gergely Színház vendégjátéka MARAT HALÁLA	–
15. szombat este 7 órakor	Kaposvári Csiky Gergely Színház vendégjátéka NEM FÉLUNK A FARKASTÓL	–
16. vasárnap du. 3 órakor	BÉCSI VÉR	–
este 7 órakor	BÉCSI VÉR	Őze L.
18. kedd este 7 órakor	IMÁDOK FÉRJHEZ MENNI	Madách
19. szerda este 7 órakor	BÉCSI VÉR	Illyés Gy.
20. csütörtök este 7 órakor	NEM FÉLUNK A FARKASTÓL	Ady
21. péntek este 7 órakor	BÉCSI VÉR	Kisfaludy
22. szombat este 7 órakor	A SZERELEM SIVATAGA balettest	Katona
23. vasárnap este 7 órakor	BÉCSI VÉR	Szendrő
25. kedd este 7 órakor	NEM FÉLUNK A FARKASTÓL	Arany J.
26. szerda este 7 órakor	NEM FÉLUNK A FARKASTÓL	Móricz
27. csütörtök este 7 órakor	IMÁDOK FÉRJHEZ MENNI	Váci M.
28. péntek este 7 órakor	NEM FÉLUNK A FARKASTÓL	Petőfi S.
29. szombat este 7 órakor	HAMUPIPŐKE	Latinovits
30. vasárnap este 7 órakor	HAMUPIPŐKE	Major

STÚDIÓSZÍNHÁZ

15. szombat este 18 órakor	TALÁLKOZÁS	Bemutató ea.
18. kedd este 18 órakor	TALÁLKOZÁS	–
19. szerda este 18 órakor	TALÁLKOZÁS	–
21. péntek este 18 órakor	TALÁLKOZÁS	–
22. szombat este 18 órakor	TALÁLKOZÁS	–
28. péntek este 18 órakor	TALÁLKOZÁS	–

SÁGVÁRI ENDRE MŰVELŐDÉSI HÁZ

23. vasárnap de. 10 órakor	CSIPKERÓZSIKA	Bemutató ea.
25. kedd du. 14 órakor	CSIPKERÓZSIKA	–
26. szerda du. 14 órakor	CSIPKERÓZSIKA	–
29. szombat du. 14 órakor	CSIPKERÓZSIKA	–

BÓBITA BÁBSZÍNHÁZ PÉCS, DÉRYNÉ U. 18.

23. vasárnap de 10 órakor	MESÉLŐ KERT
26. szerda du. negyed 2 órakor	SÉTA AZ ÁLLATKERTBEN
27. csütörtök du. 3 órakor	SÉTA AZ ÁLLATKERTBEN
30. vasárnap de. 10 órakor	SÉTA AZ ÁLLATKERTBEN

KISSZÖVETKEZET KIVITELEZŐKET KERES:

● kőműves, ács, burkoló munkára 130 Ft-os regie órabér, valamint vidéki munkára + járulékos költség.

„Kisszövetkezet 124183" jeligére a Sallai utcai hirdetőbe.



A BÁRDIKER ÉRTESÍTI A MEGYE MEZŐGAZDASÁGI ÉS IPARI ÜZEMEIT,

hogy február 8-tól Bárdudvarnokon, a volt KSZE raktárhelyén,

megnyitotta a BÁRDIKER–AGROTEK kezelésében lévő ALKATRÉSZRAKTÁRÁT,

ahová tisztelettel várja a vásárlókat, anyagbeszerzőket.

HÁZASSÁG

„Napsugár" társkereső várja ügyfeleit, diszkrécióval. Hunyadi út 21. Telefon: 13-736.

Felnőttkorú gyerekeivel, rendezett körülmények között, 41 éves, barna, falusi munkásnő társat keres házasság céljából, aki nem italozó és kertkedvelő. „Dohányvirág" jeligére a Hunyadi úti hirdetőbe.

36 éves, 160 cm magas, 65 kg, barna, kék szemű, független, falusi szakmunkás férfi, rendezett anyagiakkal, 4 szobás, kétszintes családi házzal, szőlővel, gyümölcsössel, kocsival, megismerkedne hozzá illő hölggyel házasság céljából. Gyermek nem akadály, lehetőleg 10 év alatti legyen. Feltételem, hogy hozzám költözne. „Bizalom, 5201" jeligére a Hunyadi úti hirdetőbe.

169/66/36, elvált, pécsi technikus társat keres szolid, családcentrikus nő személyében, házasság céljából, 35 éves korig. Fényképes levelek előnyben. Gyerek nem akadály. „Ketten" jeligére a Hunyadi úti hirdetőbe.

41/170, elvált nő, társaság hiányában keres társat, barátot, házasság céljából, magas, jó megjelenésű, józan életű férfi személyében. Kocsi, lakás van. Fényképes levelek előnyben. „Napsugár, 244795" jeligée a Sallai utcai hirdetőbe.

30/164 cm magas, elfoglalt, józan életű, gyermekszerető férfi, átlagos, érzelmekben gazdag, falusi nőt keresek, kizárólag házasság céljából, ki otthonomba jönne. „Irányítószám 7900" jeligére a Hunyadi úti hirdetőbe.

Keresi házias, csinos özvegyasszony jólszituált, értelmiségi férfi ismeretségét élettársi kapcsolat céljából, 59 évesig. „Kertes házam van" jeligére a Hunyadi úti hirdetőbe.

Intermezzo társkereső-nél diszkréten társat talál. 7608 Pécs, Pf. 8.

154/51/53 éves özvegyasszony megismerkedne 55—58 év közötti, lakással, rendezett anyagiakkal, káros szenvedélytől mentes, nem kövér, özvegy férfival, aki élettársam lenne. Komló és környékiek válaszát várom. „Piros rózsa, 13530" jeligére a Hunyadi úti hirdetőbe.

Nyugdíjas özvegyasszony vagyok. Szeretnék megismerkedni szeretetre vágyó, független, minden káros szenvedélytől mentes, 63—68 év körüli, jó megjelenésű férfival, élettársi kapcsolat céljából. Jó lenne, ha kocsi vagy esetleg jogosítvány lenne. „Magány öl" jeligére a Hunyadi úti hirdetőbe.

40 éves nő, gyermekével, kellemes megjelenésű, intelligens partnert keres házasság céljából. „Minden lehetséges" jeligére a Hunyadi úti hirdetőbe.

35/168, független férfi, rendezett anyagiakkal, minden káros szenvedélytől mentes, megismerkedne hasonló adottságú nővel házasság céljából. „Őszinteség, 13605" jeligére a Hunyadi úti hirdetőbe.

42 éves, csinos, független nő keresi korban hozzá illő, intelligens férfi ismeretségét, házasság céljából. Válaszokat „Szimpátia, 13711" jeligére a Hunyadi úti hirdetőbe.

Kifejezetten csinos, nőies, 29 éves, barna lány megismerkedne házasság céljából olyan fiúval, aki magával szemben is igényes és legalább érettségivel rendelkezik. Fényképes leveleket „Önismeret, 244806" jeligére a Sallai utcai hirdetőbe.

30/165, barna, érettségizett, független nő keresi társát egy megbízható, komoly életvitelű, reális gondolkodású, természetkedvelő, sportszerető, egyedülálló férfi személyében, házasság céljából. „Talán Te" jeligére a Hunyadi úti hirdetőbe.

48/175/75, fiatalos, csinos, igényes, középvégzettségű, nem dohányzó özvegyasszony vagyok, 16 éves, kamasz fiúval, rendezett anyagiakkal, lakással. Keresem élettársam: korrekt, intelligens, igényes, káros szenvedélyektől mentes, 180 cm-nél magasabb, arányos, jó megjelenésű, lelkiekben gazdag, szeretetet igénylő és tudni adó, utazást kedvelő, jó anyagiakkal, lakással rendelkező férfi személyében: 40—50 éves korig. „Utazó kékmadár" jeligére a Hunyadi úti hirdetőbe.

31 éves, elvált asszony vagyok, 170 cm magas, szőke, csinos. Mezőgazdasági szakiskolát végeztem, két gyermekem van: 11 és 7 évesek; családi házam nagy kerttel, gyümölcsössel. Szeretnék olyan férfival megismerkedni házasság céljából, aki szereti a falusi életet és aki szorgalmas, józan, gyermekszerető, 41 éves korig. Fényképes leveleket várok. „Tavasz, 244791" jeligére a Sallai utcai hirdetőbe.

Farmerkülönlegességek a farmerboltban!

MEGYEI BÁRDIKER MG

Bakfis méretű hosszú farmerkabát 1980 Ft-ért, fiúkabátok 846 Ft-ért, import férfinadrágok 716 Ft-ért, LEWIS-dzsekik, nadrágok és aljak, LEE COOPER nadrágok minden méretben vásárolhatók!

A Perczel u. 15. sz. alatti FARMERBOLTUNKBAN Ön is megtalálja a megfelelőt! Várjuk!

mi újság AZ ORSZÁGOS TAKARÉKPÉNZTÁRNÁL?

ÚJABB KIVÉTELES LEHETŐSÉG A TAKARÉKPÉNZTÁRNÁL!

KORLÁTOZOTT SZÁMBAN GARÁZSÉRTÉKESÍTÉS HITELLEL!

— Nagyárpádi városrészen: Mátyás Flórián tér, Matusán Béla u.
— Pataki István utcában,
— Illyés Gyula utcában,
— Gálovics Gyula utcában.

Részletes felvilágosítással igazgatóságunk (Pécs, Rákóczi út 44.) ingatlanértékesítési csoportja készségesen áll ügyfeleink rendelkezésére.

Telefon: 11-288.

ORSZÁGOS TAKARÉKPÉNZTÁR Baranya Megyei Igazgatósága

A SOKOLDALÚ BANK

Felvételre keresünk

középfokú iskolai végzettséggel és gyakorlattal rendelkező anyagügyintézőt.

„ÉPÍTŐIPARI ANYAGISMERET SZÜKSÉGES" jeligére a Hunyadi úti hirdetőbe.

TITÁN vas-műszaki szaküzlet ajánlata! Előjegyzést veszünk fel 20% előleg befizetése mellett az alábbi cikkekre:

	Fogy. ár	Előleg
240 l-es Gorenje mélyhűtőszekrény	21 900,— Ft	4 400,— Ft
300 l-es Gorenje mélyhűtőszekrény	25 800,— Ft	5 200,— Ft
210 l-es Gorenje mélyhűtőláda	18 900,— Ft	3 800,— Ft
310 l-es Gorenje mélyhűtőláda	22 400,— Ft	4 500,— Ft
410 l-es Gorenje mélyhűtőláda	23 900,— Ft	4 800,— Ft

A teljesítés várható időpontja: az előjegyzést követő 90 napon belül.

Cím: Pécs, Kossuth L. u. 63. Telefon: 13-972.

TITÁN KERESKEDELMI VÁLLALAT

A PÉCSI HŐERŐMŰ VÁLLALAT

felvételre keres

◆ építészmérnököket,

◆ üzemmérnököket tervező és műszaki ellenőri feladatokra.

A munkakör betöltésének feltételei:

— szakirányú egyetemi, vagy főiskolai végzettség.

Bérezés megegyezés szerint.

Az állások azonnal betölthetők.

JELENTKEZÉS: részletes önéletrajzzal, írásban vagy személyesen a Pécsi Hőerőmű Vállalat személyzeti osztályvezetőjénél, 7630 Pécs, Edison u. 1. Telefon: 25-644.

Takarmányburgonya értékesítési akció

2,90 FT/KG-OS ÁRON

A BARANYA MEGYEI ZÖLDÉRT KÖZPONTI TELEPÉN: PÉCS, MEGYERI ÚT 66. SZ. ALATT.

Minden közületi és lakossági vásárló részére 10 q feletti mennyiség esetén 1,50 Ft/kg-os kedvezményes árat biztosítunk.

Velünk minden kapcsolat gyümölcsöző!

ZÖLDÉRT

Baranyaiak a zalaiak ellen húsvétkor

Pécsett a Zalaegerszeg, Mohácson a Nagykanizsa próbál szerencsét

Egymásközt, egymás ellen játszva töltik el az idei húsvéti ünnepeket Dél-Dunántúl NB-s labdarúgócsapatai. A sorsolás szeszélye folytán teljes arcvonalú Baranya–Zala találkozóra kerül sor, lévén, hogy az NB I-ben a PMSC a ZTE-t, míg az NB II-ben a Mohács a Nagykanizsát, az NB III-ban a Nagykanizsai MÁV a Szigetvár együttesét fogadja. Különösen nagy érdeklődés előzi meg az NB I-es pécsi találkozót, minden jel arra vall, hogy mind a PMSC, mind a ZTE elindult a fölfelé vezető úton. Különösen biztató a pécsi piros-feketék menetelése, hiszen idén még nem hagyták el vesztesen a pályát, jóllehet, kétszer is idegenbe szólította őket a kötelesség.

Békéscsabán legutóbb azon együttes fölé kerekedtek magabiztos játékkal, amelyik előtte sorban kivégezte vendégeit, többször több góllal terhelve meg a hozzájuk látogatók hálóit. Így aztán igazi névnapi ajándékokkal szolgáltak Lovászék *Garami Józsefnek*, és zengett is hazafelé a busz: „Józsi bácsi jó napot, győztes lett a csapatod!..." Vajon miként készülnek az újabb ünnepi találkozóra a pécsiek? A békéscsabai győzelem után beszélgettünk – még a három pont feletti öröm hangulatában – *Turi Zsolttal*, a csapat középpályásával, akitől bizony immár másfél éve várja a hazai szurkolósereg, hogy bizonyítsa a bemutatkozásakor megvillantott tehetségét.

– Tudom, hogy nagyon sokan mást vártak és várnak tőlem, de eddig sehogy sem akart összejönni. Bevallom: már-már tartok a hazai pályán való szereplésünktől. Talán ezért is lehet az, hogy idegenben nemcsak a többieknek, de nekem is jobban ment a játék. Mintha kevesebb teher nyomná a vállunkat. Mindenesetre az idei mérkőzések közül én is a csabai teljesítményemmel voltam csak megelégedve. Úgy érzem: nemcsak jól, de hasznosan is játszottam. Remélem, éppúgy megeredt az én gólsorozatom, mint ahogy beindult Lovász Ferinek. Ezt szeretném folytatni most majd a Zalaegerszeg ellen is...

Mitagadás, Turi és társai jó teljesítményére szükség is lesz. Ugyanis alig van az NB I-ben még két csapat, amelyek érzékenyebb vereségeket tudtak egymásnak szolgáltatni, mint éppen a baranyai és a zalai megyeszékhely együttesei. Szinte mindig akkor következett be mindkettő számára az idegenbeli győzelem, amikor a hazaiaktól várták a biztos győzelmet. Tény, hogy most Garami József együttesétől várja a hazai publikum a szép és eredményes focit. Csakhogy, nem szabad megfeledkezni arról a plusz töltéstől, amit az ad, hogy a kék-fehérek mestere, az a *Rónai István*, aki éppen a pécsi mester előtt dirigálta a mecsekaljaiakat. Rónai Istvánnal Komlón találkoztunk, ahol volt csapatát vizsgálta a Csepel elleni rangadón. Elismeréssel szólt a komlóiak teljesítményéről és előre gondolkodva megkockáztatta: „Nagyon szeretnénk pontot szerezni Pécsett. Ha Kámán mellé sikerült partnert találni, akkor nem elképzelhetetlen a pontrablásunk..!" – nyilatkozta a zalai edző.

Pécsett azon keseregnek, hogy Kónya még nem állhat a csapat rendelkezésére, sőt, az első számú helyettesítő Csoboth (három sárga lapja miatt) sem léphet pályára. Mindezek után úgy döntött Garami József, hogy Braun kerül a védővonal jobb oldalára, Márton mellett pedig Bódog kap bizonyítási lehetőséget. A pályára küldendő, tervezett pécsi csapat tehát a következő: Bodnár, – Braun, Márton, Bódog, Czérna – Nagy, Megyeri, Turi, Bérczy – Lovász, Lehota.

Húsvéti ajándékokkal is szolgálnak a pécsi pályára kilátogatóknak, ugyanis a pályán megvásárolható tombolajegyeket a mérkőzés szünetében sorsolják, ahol a Zsolnay gyár teáskészletét a Konzum Áruház, valamint a Baranya megyei Tejipari Vállalat ajándékcsomagjait nyerhetik a szerencsés jegytulajdonosok.

Kapu László



Turi (sötét nadrágban) javuló formában játszott az MTK-VM ellen és csapata legjobbja volt Békéscsabán. Hasonló teljesítményt várnak tőle a ZTE ellen is.

– *Kik lépnek tehát pályára az Olajbányász ellen?*

– A tervezett csapat: Lukács – Kófiás, Katona, Rumszauer, Reit – Kovács L., Gilisch, Biró, Ratting – Hrotkó, Martina.

K. L.

Csurran-e pont a Komlónak?

Bár a maximális tervet nem sikerült teljesíteni a Csepel ellen szerzett két ponttal, tovább élnek az előrelépéshez fűzött komoly remények. – Továbbra sem mondunk le arról, hogy a dobogón végezzünk – nyilatkozta *Mihalecz Boldizsár* edző. – Ott vagyunk az élmezőny nyomában, a soron következő két bajnokin, a Csurgó ellen idegenben és az Oroszlány ellen itthon, azonban legalább öt pontra lenne szükségünk. Ezzel már ki is mondtam azt, hogy Csurgón jó eredménynek a két pontot tartanám.

Rá is férne a csapatra egy idegenbeli siker, hiszen elég régen nyertek utoljára vendégpályán. Ez nem jelenti azt, hogy lebecsülik a somogyiakat, akik otthonukban a legjobbaknak is kellemetlen partnerei. A fizikailag jól felkészült ellenféllel szemben kemény csatára számítanak a Bányásznál.

A vasárnap szerepelt csapat biztosan változik, hiszen a Csepel ellen megsérült Hüber nem játszhat. Helyén Kolompár vagy Katona jön szóba. Valószínű az is, hogy a sárga lapos eltiltását letöltött Hammer felváltja Vecseit a jobbhátvéd posztján. Így várhatóan a Tábit – Hammer, Miklós, Tigyi, Andreidesz – Jurin, Kolompár vagy Katona, Hohmann – Boday, Takács, Varga összetételű együttes kezd Csurgón.

G. G.

Megtörik-e a kanizsai varázs Mohácson?

Aligha van még egy csapat az NB-s mezőnyben, amelyikkel szemben olyan rossz volna a mohácsiak mérlege, mint a Nagykanizsai Olajbányásszal. A mohácsiak ugyanis a kanizsaiak ellen még soha nem tudtak győzni, sőt – és ez főleg a hazai találkozókra jellemző – még gólt is nehezen tudnak lőni ellenfelük hálójába. Mindez nem a legjobb előjel a vasárnap délután sorra kerülő találkozóra. Annál inkább nem, mert a mohácsiak éppen a gólképtelenségük miatt hagyták a múlt vasárnap is a három pontot Budapesten. Vajon sikerült-e változtatni a csapat hangulatán *Bőzsöny János* edzőnek?

– Úgy utaztunk föl Pestre, hogy szét kell futni az ellenfelet, erre gyáván, félszegen játszottak a fiúk és kikaptunk. Ezzel bebizonyítottuk, hogy képesek vagyunk vereséget szenvedni a leggyengébb ellenfelünktől is, most azt kívánjuk bizonyítani, hogy képesek vagyunk legyőzni az akár bajnokságra is esélyes kanizsaiakat.

– *Erre még nem volt példa...*

– Igaz, de bármilyen hosszú is egy sorozat, egyszer csak meg kell hogy szakadjon.

– *Úgy mint a 11-esek kihagyásának?*

– Ugyanúgy.

– *Az ősszel nagyon szoros, gólokban gazdag mérkőzésen dőlt el a 3 pont sorsa Kanizsán.*

– Igen. Az őszi idény legjobb idegenbeli találkozónkat Kanizsán játszottuk, és csupán 3-2 arányban maradtunk alul.

– *Változik-e a csapat?*

– Végül is az összeállítást a kanizsai csapathoz igazítjuk, így elképzelhető, hogy más lesz az összeállítás, mint Budapesten volt.

A hétvége sportműsora

Május 25., szombat

LABDARÚGÁS. NB I. PMSC–ZTE, Újmecsekalja, 15.00, tartalékok: PMSC–ZTE, Újmecsekalja (rossz idő esetén Kovácstelep), 13.00, NB III. Kaposvári Honvéd–Dunaföldvár, Kaposvár, 15.00, MÁV NTE–Szigetvár, Nagykanizsa, 15.00. Megyebajnokság: Pécsi Postás–Steinmetz SE, Postás pálya, 10.00, PEAC–Harkány, Egyetemi pálya, 10.00, Pécsi Kinizsi–Szajk, Kovácstelep, 10.00, PVSK–Geresdlak, Vasutas pálya, 10.00.

KÉZILABDA. NB I. B. Férfiak: Komlói Bányász–Nagykanizsai Tungsram, városi sportcsarnok, 18.00.

ATLÉTIKA. Országos mezei veteránbajnokság. Kiskunhalas, 10.30.

KOSÁRLABDA. NB I., rájátszás, nők: Bp. Spartacus–PVSK, Budapest, 16.00.

TEKE. NB II. Férfiak: Pécsi Gázmű–Dunaújváros, Bázis csarnok, 10.00.

Március 26., vasárnap

LABDARÚGÁS. NB II. Mohácsi Új Barázda Tsz SE–Nagykanizsai Olajbányász, Mohács, 16.00, Csurgó–Komlói Bányász, Csurgó, 16.00, Rákóczi FC–III. ker. TTVE, Kaposvár, 16.00, Szekszárdi Dózsa–Dorog, Szekszárd, 14.00. NB III: Sellye–Paksi Atomerőmű, Sellye, 15.00, Mázaszászvári Bányász–DVMSE, Mázaszászvár, 15.00, Paksi SE–Siklósi Tenkes, Paks, 15.00, Bólyi MEDOSZ–Marcali, Bóly, 15.00, Bonyhád–Nagykanizsai Volán, Bonyhád, 15.00, Dombóvári Vasas–Balatonlelle, Dombóvár, 15.00. Megyebajnokság: Szentlőrinc–Pécsi BTC, Szentlőrinc, 15.00, Újpetre–Pécsi Zsolnay, Újpetre, 15.00, Beremend–Somberek, Beremend, 15.00, Pécsi Gázmű–Vasasi Bányász, Hőerőmű pálya, 15.00.

Kézilabda

Nem érdemelt vereség Miskolcon

Borsodi Bányász–Pécsi MSC 18-17 (8-8)

NB I, nők. Miskolc, 300 néző. V.: Baumann, Sziklai. **PMSC:** Hang – Mészáros 1, Ancil 2, Dolmány 3, Kruzsicz 1, Tóth 5, Szabó 6. Csere: Braxatóris (kapus). Edző: Tóth János.

Az őszi, miskolci győzelme után bizakodva lépett pályára Miskolcon a pécsi együttes. A Ferencvárostól a Bányászhoz került edzőnő, *Berzsenyi Mária* azonban lélektanilag készítette fel új csapatát a vendégek ellen, így az első félidőben tartották a lépést lányai a piros-feketékkel. Igaz, a játékidő harmadik harmadára kétgólost vezetést szereztek a pécsiek, csakhogy Tóth és Szabó kettő, Kruzsicz három ziccer kihagyása azt eredményezte, hogy a hazaiak a félidőt jelző sípszóig befogták a baranyaiakat, így 8-8-as döntetlennel vonulhattak pihenőre a csapatok.

Szünet után a hazaiak kezdtek jobban, s mivel ők voltak az aktívabbak, kezdeményezőbbek, sikerült nekik rendre megszerezni a vezetést. A mérkőzés hajrájára azonban összekapta magát a pécsi gárda és az 54. percre kétgólos előnyre váltotta az addigi hátrányát. Tovább növelte előnyét a Pécs, mivel Dolmány átlövésével újabb gólt szereztek, csakhogy a játékvezetők éppen mást láttak. A hálótartó vasról (kapun belülről kivágódott labdával) a hazaiak jutottak helyzetelőnybe, amit sikerült is kihasználniuk. Így a három gólra növelt előny helyett egyre csökkent a pécsiek vezetése. Az addig jól játszó Dolmányt ezen affér kimozdította lelki egyensúlyából, s mivel egy indításnál a kapuját elhagyó Hangot szabálytalan akasztás miatt kiállították, a hazaiaknak sikerült egyenlíteni, majd kihasználva az emberelőnyt, a győzelmet is megszerezni.

Érzékeny vereséget szenvedett tegnap délután Miskolcon a PMSC együttese. Jóllehet a csapat végig megállta helyét a pályán, képtelen volt megbirkózni a sorsdöntő pillanatban őket sújtó bírói tévedéssel és annak következményeivel. A kapuban Hang végig jól védett, minthogy nem lehet panasz a belső négy ember védekezésére sem. A támadásban a sokat kezdeményező és vállaló Dolmány érdemel dicséretet. A PMSC női együttese ezen vereség után sorsdöntő találkozó előtt áll, mivel szerdán délután (micsoda szervezés?) a labdarúgómérkőzés időpontjában azzal a TFSE-vel veszi fel a városi sportcsarnokban a küzdelmet, akivel élethalálharcot vív a kiesés elkerüléséért, vagyis a bentmaradásért.

K. L.



PÉCSI FAIPARI SZÖVETKEZET
MINTABOLT

Pécs, Kossuth L. u. 50.
Telefon: 18-170.

Húsvéti akció

A BNV-n díjat nyert TIROL rusztikus étkezőgarnitúrára előjegyzést vesz fel gyors szállítási határidővel és házhoz szállítással.

NYITVA TARTÁS:
hétfőn: 9—13-ig,
kedd, csütörtök: 10—18-ig,
szerda, péntek: 9—17-ig,
szombat: 9—12-ig.

Dunántúli Napló

AZ MSZMP BARANYA MEGYEI BIZOTTSÁGÁNAK LAPJA
Főszerkesztő: MITZKI ERVIN. Főszerkesztő-helyettesek: BÁLING JÓZSEF és LOMBOSI JENŐ
Kiadja a Baranya Megyei Lapkiadó Vállalat. Felelős kiadó: BODÓ LÁSZLÓ
Szerkesztőség és kiadóhivatal: Pécs, 7601 Hunyadi út 11. Pf.: 134
Telefon: 15-000. Szerkesztőség telex: 12-421. Kiadó telex: 12-320.
Készült a Pécsi Szikra Nyomdában. Pécs, Engel János u. 8. 7630. Telefon: 32-177. Telex: 12-211. Felelős vezető: FARKAS GÁBOR
Terjeszti a Magyar Posta. Előfizethető: bármelyik hírlapkézbesítő postahivatalnál, a hírlapkézbesítőknél, a Posta hírlapüzleteiben és a hírlapelőfizetési és lapellátási irodánál (HELIR), Budapest XIII., Lehel u. 10/A, 1900, közvetlenül vagy postautalványon, valamint átutalással a HELIR 215-96162 pénzforgalmi jelzőszámra.
Előfizetési díj: egy hónapra 105,– forint, negyedévre 315,– forint, egy évre 1260,– forint.
Indexszám: 25054. ISSN 0133-2007.





Kellemes meleget, ragyogó napsütést hozott az idei húsvét

Indul a Petőfit kutató szibériai expedíció
Szemtanú a halálos közúti balesetről
Kizárták őket a pártból, erről szól a könyv
Somogyban még büntetik a sztrájkot
Felmelegszik a Föld, emelkedik a tengerszint

ÁRA: 5,20 Ft

Dunántúli Napló

vasárnapi

XLVI. évfolyam, 85. szám
1989. március 26., vasárnap

DÉL-DUNÁNTÚLI POLITIKAI LAP



Nagyszombaton sok hívő vett részt a pécsi Székesegyház feltámadási körmenetén és miséjén. Dél-Dunántúlon sokhelyütt tartottak ilyen vallási rendezvényt. Képünk a székesegyházi körmeneten készült.

Tűz Sopronban

Szombatra virradó éjszaka nagy pánikot keltő tűz volt Sopronban, a Mátyás király út és Kiss János utca sarkán lévő négyemeletes sarokháztömbben. Ismeretlen gyújtogató több pincerekeszben az ott tárolt tüzelőanyagot és lomokat meggyújtotta. A lépcsőházak füsttel telítődtek. A nagy erőkkel kivonuló tűzoltóság a lakók közül 20 embert gépezetes létrán keresztül mentett ki, a keletkezett tüzet rövid időn belül eloltotta, így az anyagi kár nem jelentős. Személyi sérülés nem történt. A rendőrség az ismeretlen tettes ellen megindította a nyomozást.

Csillagháborús kísérlet

A csillagháborús program keretébe illeszkedő kísérletet hajtottak végre pénteken az Egyesült Államokban. A Cape Canaveral-i kísérleti támaszpontról egy Delta Star rakétával műholdat bocsátottak földkörüli pályára.

A lézeres radarral, videókamerákkal és más különleges berendezésekkel felszerelt műhold segítségével olyan fegyvert próbálnak kikísérletezni, amely néhány perc alatt megsemmisíteni a Földről felbocsátott rakétákat. A „rakétavadász" szputnyik súlya három tonna, előállítása 140 millió dollárba került.

Az amerikai légierő minisztériumának szóvivője közölte: a Delta Star rakéta felbocsátása a Hadászati Védelmi Kezdeményezés programjának részét képezi.



Nemzetközi kísérlet az állatkertben

Kinyitott a vidámpark!

Nyuszit kaptak az első vendégek

Tegnap kinyitott a vidámpark! Vagy fél esztendeje beszélgettem *dr. Fülöp Istvánnal*, a Mecseki Kultúrpark igazgatójával; akkor eléggé kesernyés hangulatban volt, panaszkodott a létesítmény fönntartási gondjaira. Nincs pénz, az árak szöknek, a forgalmi adó újabb tétel, s mint intézmény; 500 százalékos felárral kapják a villanyt, vizet, gázt . . .

Megkérdeztem: csődbe megy-e a létesítmény, avagy megéri 1990-et, fönnállásának 30 éves jubileumát? A válasz: reménykedjünk. Tavaly év végén, az állatkert hozott némi plusz bevételt, hiszen minden nélkülözhetetlen állatot sikerült pénzzé tenni. A városi tanács is biztosította a kért fofintokat, s így a 7,5 milliós saját bevétellel és a 9 milliós állami támogatással, az 1989-es év átmenete is biztosítottnak látszik.

A hét végén ismét kaput nyitott vidámparkban új ják-

ték nem lesz. De mindegyiket egytől-egyig felújították, csavarról-csavarra átvizsgálva, lefestve, rendbetéve. A dodgem – 20 éves üzem után –, most újjászületett, teljes áramszedő rendszerét kicserélték. Belépődíjat nem emelnek – mint ahogy egyetlen más létesítményben, az állatkertben és a terráriumban sem –, mert úgy tűnik, a jelenlegi árak a látogatói kört már „megszűrik". Példa rá: 1987-ben 440 000 látogatót fogadtak, s az áremelés után – 20 forintra nőtt például az állatkerti felnőtt látogató jegy –, 1988-ban 69 000-el csökkent a látogatók száma.

Az idén szeretnék tovább rendezni az állatkertet, felújítani néhány ketrecet. Az esztétikusabb környezet iránti igényt a látogatók is megfogalmazták. Másrészt fölvállal-

tak egy nemzetközi kutatásban való részvételt. Itt járt a minap I. R. Vericad, a Spanyol Tudományos Akadémia tagja, és felajánlotta, hogy néhány tenyészközösséget az Afrikában élő gazella- és antilopfajtákból kapnak a pécsiek – ami nem kis dolog! –, hogy részt vehessenek egy nemzetközi kísérletsorozatban. A terrárium – melyet több külhoni szakember európai szintűnek mond –, forintok híján, talán még az idén sem nyeri el végleges formáját. Céljuk, hogy az udvari rész befedésével, trópusi növények házát hozzák létre. Talán a jövő év, a kultúrpark jubileumi éve ezt az álmot valóra váltja.

Az úttörővasút idén is közlekedik; annyit és addig, míg az üzemeltetés költségeit a

(Folytatás a 2. oldalon)

Nemzetközi vásár Ljubljanában

Alpok—Adria

Halvány a magyar jelenlét

(Tudósítónk telefonjelentése.) Tizennyolc ország, köztük hazánk részvételével tartották az elmúlt héten, Ljubljanában a 28. Alpok–Adria nemzetközi vásárt Az ember és a szabadidő címmel. Magyarországról két dunántúli megye, Vas és Győr-Sopron tagja az Alpok–Adria munkaközösségnek, a ljubljanai vásáron harmadszor van jelen magyar kiállító.

Az 554 résztvevő rendkívüli gazdagságban sorakoztatta fel termékeit a turizmus, a sport, a kempingezés területéről. Sportautókat, és motorkerékpárokat is láttunk a kiállításon. Külön pavilonja volt a teniszezésnek, és külön kiállítása a vendéglátó, a turisztikai iparban és a kereskedelemben használható számítástechnikai programoknak. A „Csináld magad" kiállítás mellett élelmiszeripari, továbbá kozmetikai szalon csinált reklámot a jelenlévő többszáz különféle cégnek.

Honfitársainkkal sajnos egyedül csak az idegenforgalmi pavilonok sorában találkoztunk: az Inturiszt és a Csedok mellett pavilont nyitott az IBUSZ belgrádi kirendeltsége. Saját pavilonnal szerepelt Vas megyéből a Savaria Tourist. Szombathelyi irodájának vezetője, Biró Judit elmondta, nemcsak megyéjüknek csinálnak reklámot, hanem egész Magyarországnak. Szeretnék, ha a turista Budapest és a Balaton mellett az ország más nevezetességeit is felkeresné. Jövőre jó volna termékbemutatókkal is jelen lenni a ljubljanai Alpok–Adria vásáron – vélekedett a szombathelyi idegenforgalmi szakember.

A jugoszláv, osztrák, olasz cégek erős és igen meggyőző részvétele mellett, érthetetlen volt a két magyar Alpok–Adria-tag, Vas és Győr-Sopron megye alighogy érzékelhető jelenléte, illetve Győr-Sopron távolmaradása. Az Alpok–Adria programok ugyanis Bajorország, az olasz Lombardia, valamint a két nyugat-dunántúli megye bekapcsolásával Közép-Európa jelentős részét fogják egybe Észak-Itáliától a középnémet területekig, Szlovéniától és Horvátországtól Salzburgig. E területek kapcsolatai a gazdasági, kulturális, környezetvédelmi, idegenforgalmi és egyéb területek után, parlamenti és államfői szintig is eljutottak. Hazánk iránt ma mindenféle szempontból igen erős az érdeklődés a felsorolt országokban. Jelenlétünk, termékbemutatóink fontossága az Alpok–Adria rendezvényein nem lehet kérdéses.

G. O.

Lakókocsival a nagyvilágba

Színtiszta turizmus

Sikerrel zárta a vendégszereplést a Siótour az idei nemzetközi idegenforgalmi kiállításon. A budapesti vásárvárosban megrendezett Utazás '89-en 30 külföldi utazási iroda és 50 hazai utazás-szervező és egyéb kiállító mellett az idén is ott voltak a siófokiak, akik ezúttal a 15–20 négyzetméteres önálló standon dolgoztak.

A négy évtizedes múltra visszatekintő Somogy megyei iroda munkatársai 15 belföldi, elsősorban somogyi programmal, és több kedvezményes ajánlattal tisztelték meg a bemutató látogatóit. Az érdeklődésre jellemző, hogy a zárás előtt a vásárvárosban legalább 60 ezren keresték fel a Siótour bemutatóját. A somogyi utazási iroda munkatársainak eredményes munkáját jelzi, hogy zárásig 600 000 forintos forgalmat bonyolítottak le.

A bemutató egyik érdekessége volt, hogy a helyszínen felállított NDK lakókocsi megtekintésére és helyfoglalására is lehetőség nyílt.

A Siótour forgalmának megoszlására egyébként az volt a jellemző, hogy már nem az egy-két napos bevásárló utak, hanem az úgynevezett színtiszta turizmus vitte el a pálmát. Megnövekedett az érdeklődés például a görög tengerpart iránt, de jelentős volt a kereslet az olasz- és a spanyolországi tengerparti üdülések iránt is. Sokan idén az életszínvonal romlása miatt külföldi útjaikhoz az olcsóbb megoldást választják és lakókocsival utaznak.

F. D.



A zalaegerszegi kapus, Huszár menti meg a labdát a magasra ugró, hosszúra nyúlt fiatal pécsi játékos, Bódog elől. A ZTE—PMSC találkozó tudósítása a 8. oldalon.

Fotó: Proksza László

Közös játék, közös szórakozás

Családi délelőtt az úttörőházban



Gyerekzsivajtól volt hangos tegnap délelőtt a pécsi Szabó István Úttörőház és környéke, a ház családi délelőttön látta vendégül az érdeklődőket. Talán az ünnepi előkészületeknek tudható be, hogy tegnap a szokásosnál kevesebben jöttek el, bár nem egy szülő éppen a nyugodt tojásfestés és sonkafőzés reményében irányította el gyermekeit az uránvárosi gyermekintézménybe.

Pedig a tegnapi rendezvény egyformán csalogató volt gyerekek és felnőttek számára. A gyerekek körében – bizonyára a remek idő miatt –, a szabadtéri labdajátékok voltak a legnépszerűbbek. Emellett többen használták ki az adandó alkalmat és játékos formában igyekeztek barátságot kötni a rendelkezésre álló számítógépekkel. Míg a gyerekek egymás között eljátszadoznak, a felnőtteket zenehallgatásra, beszélgetésre, sakkra, rexre, a hölgyeket kötésre, horgolásra invitálja a ház. Tegnap is akadt azért néhány gyerek, aki nem egyedül jött a játékdélelőttre. A kísérők közül, egy nagybácsi talán nyugodt percekben bízva hozta el rábízott unokaöccsét, egy, a közelmúltban műtött hölgynek pedig különös örömet szerzett, hogy lábadozása során, első ízben mozdulhatott ki gyermekével együtt, az otthoni négy fal közül.

A friss levegőn elfáradt gyerekeket nem kellett túlzottan biztatni a délelőtt záróprogramjára, a videózásra. A készülék előtt gyorsan elfoglalták székeiket, amelyekben előbb a felnőttek mulattak Piere Richard ballépésein, a Félénk vagyok, de hódítani akarok című filmjében, és ők is remekül szórakoztak az Álmodik az állatkert és a Pandamaci filmeken. A tegnapi és a hozzá hasonló délelőttök jó lehetőséget biztosítanak arra, hogy a gyerekek úgy vegyék ki részüket a közösségi játékokból, hogy közben valamelyest mégis családi körben maradnak. A rendezők bíznak benne, hogy idővel többek, nem utolsósorban a csonka családok számára is vonzóvá válnak a családi délelőttök.

K. E.

Hova mentél, kisnyulacska?

Jó néhány kisfiú és kislány boldog lesz ma reggel. Megérkezett a nyuszi. Halk léptekkel jött, szőrös talpakon, majd tovaosont, hogy senki se vegye észre. Az se, aki többet várt és az se, aki úgy érezte, hiányzik még valami. Szaladt a nyúl, nagy fülei lobogtak a szélben. Futott, mintha félt volna, mintha (mint mindannyiunknak), arra se lenne ideje, hogy a köszönetet fogadja.

Mi pedig, felnőttek– kisebb és nagyobb nyuszik –, bosszankodtunk is. Csokinyuszikat kerestünk a boltokban. Az utolsó pillanatban. Az utolsó pillanatban is. De ez magánügy. A mi magánügyünk, mert kiürültek a boltok. Nyuszi, csokinyuszi nem volt.

Dúdolni kezdtük a dalt: Hová mégy te, kis nyulacska? Hallottuk az illetékesek, az ellátásért felelős szakemberek válaszát: Tudják, ez úgy van, hogy ingyom, bingyom táliber, tutáliber, máliber . . .

Mentünk volna mi vesszőcskéért is akár, ha mellette ott a csokinyuszi. De hiába. A vesszőcskét felajánljuk, teljesítse tisztét azokon, akikről szó lehet.

Tegnap délelőtt Pécsett és a megyeszékhelyeken, szinte sehol sem lehetett csokinyuszit kapni. Nem nagy ügy, kaphatják fel a fejüket sokan. Hiszen, gondoljanak arra, hogy . . .

Jó néhány kereskedő emlékeztetett a tavalyi évre, amikor garmadával maradt meg a nyuszis figura, mikor a télapók csokifigurái közül is, sokan olvadoztak vevőért. Érvüket meghallgatom, de nem különösebben érdekel. A csokinyuszikra vágyunk, ha már húsvét van. A csokinyuszikra is. Egyszer meg kellene próbálni, hátha a külföldről behozott, és a magánkereskedésekben kapható méregdrága csokitojásokból, kellő kezelés után, hátha hazai csokinyuszik bújnak ki . . .

Nem nagy ügy, de a húsvéti fészek sokak szerint egyre nagyobb, egyre igényesebb és dalol: tutáliber, máliber . . .

Bozsik L.

Kinyitott a vidámpark

(Folytatás az 1. oldalról)

bevételek birják. Az uránvárosi közlekedési park – ahol évente 10–15 000 gyerek ismerkedik a KRESZ-szel –, belátható időn belül nem lesz rentábilis.

Tegnap délben a vidámpark nyitásakor, az első öt látogató egy-egy húsvéti nyulat kapott ajándékba. Papp Krisztián, aki a park 28. nyitásának első látogatója volt, már 8 órakor ott állt barátaival a bejárat előtt. A park nyitva tartása: vasár- és ünnepnapokon reggel 9-től 18 óra 40-ig, hétköznap 10 órától 17 óra 40-ig.

Kozma Ferenc

VDN-világhíradó

Emlékfelvonulás Rigában

Körülbelül háromszázezer ember vonult fel szombaton Rigában, a Lett SZSZK fővárosában a sztálini önkény lett áldozataira emlékezve. A felvonulást és az utána következő nagygyülést abból az alkalomból rendezték, hogy éppen negyven éve, 1949. március 25-ikén kezdődött meg negyvenezer ember erőszakos kitelepítése Lettországból. Ezeket az embereket a sztálini vezetés kulákoknak bélyegezte, és a Szovjetunió keleti területeire telepítette az erőszakos kollektivizálás során.

A szomorú évfordulón szózatot intézett a lett néphez a Lett KP Központi Bizottsága, a köztársaság Legfelsőbb Tanácsának Elnöksége és a kormány. Ebben egyebek között rámutatnak: az 1949. márciusi deportálások a sorozatos törvénytelenségek láncolatának egyik láncszemét képezték. A deportálások egyet jelentettek a szocializmus lenini elveinek súlyos eltorzításával, az emberiesség és a demokrácia sárba tiprásával.

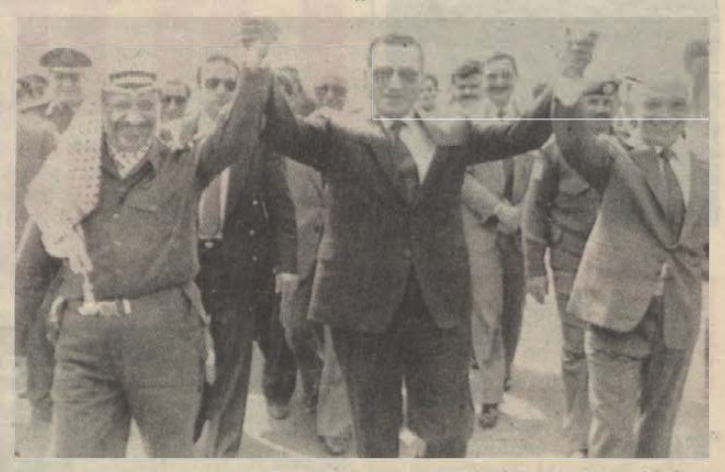

Hármas arab csúcsértekezlet kezdődött. Jasszer Arafat, Mubarak és Husszein részvételével a közel-keleti rendezés lehetőségeiről



Moszkvában mintegy tizezres választási nagygyülést tartottak, a luzsnyiki stadion mellett Borisz Jelcin hívei



A koszovói albán lakosság folytatja tiltakozó akcióit a jugoszláv alkotmány módosítása ellen. Az autonóm tartomány több városában voltak megmozdulások és tüntetők ezrei csaptak össze a rendőrökkel.

Síppal, dobbal, hangos szóval

Ma: választások Törökországban



Választási plakátok a törökországi városok utcáin (A szerző felvételei)

Délután négy óra körül járhat az idő. Isztambul egén egy fürge kis helikopter tűnik fel és a Galata-híd közelében önteni kezdi magából a röpcédulákat. Emberek tucatjai figyelik a lassan szállingózó papírdarabokat, várják az égi áldást, ami mikor végül megérkezik, bosszúsan hajítják félre, dobálják szanaszét.

Ez csak egy kis részlete annak az óriási választási kampánynak, ami már hetek óta folyik a törökországi városokban, és aminek ma érkezett el az utolsó mozzanata: vasárnap mindenütt az országban helyhatósági választásokat tartanak. Az erről szóló döntést az 1987. szeptember 6-i népszavazás hozta. Az azóta eltelt időben sok minden változott, a katonai kormányzást követő, kissé konzervatív beállítottságú Turgut Ozal kormányának egy széles körű demokratizálódási folyamattal kell szembenéznie.

Nemcsak, hogy feléledtek, de valósággal újjáéledtek a politikai pártok. Sőt, a közéleti süllyesztőből olyan korábbi politikusok is előkerültek, mint például Süleyman Demirel, korábbi kormányfő, aki az országot járva a mindennapi hírek egyik főszereplőjévé vált. Nemcsak a rádió, a televízió és az újságok is gyakran foglalkoztak beszédeivel, melyekben a kemalista hagyományok folytatása és a gazdaság megerősítése mellett tört lándzsát.

A pártok között egyébként nem könnyű különbséget tenni. Valamennyiükre a harsányság, a nemzeti karakterek kiemelése, a síppal, dobbal és hangos szóval, nem pedig az érvekkel történő agitáció volt a jellemző. Egy héttel a választások előtt például többszáz, vagy talán többezer autóból álló karaván járták az isztambuli utcákat. Eget verő ricsajozásuk, tülkölésük és a zászlólobogtatásaik ellenére a nagyközönség meglehetősen szkeptikusan vette tudomásul a sűrűn ismétlődő jeleneteket.

Az utca embere szerint a választások nem sok változást ígérnek: óriási – a miénknek öt-hatszorosa – az infláció, rengetegen élnek a létminimum közelében, vagy az alatt. Sokan úgy fogalmaznak, hogy a sok beszéd helyett Törökországnak még inkább nyitnia kellene a külvilág felé. Munkaerő és nyersanyag bőven van az országban, csak a korszerű technológia és a tőke hiányzik. Bár az utóbbi beáramlása némiképp már mozgásba hozta a néhány éve még erősen pangó gazdaságot. Az olyan kis városban is, mint például Rodostó, tucatnyi bank működik, minden kapható az üzletekben és a piacon.

A gazdaságot persze nemcsak a piac és a boltok kínálata jellemzi, hanem az a tény is, hogy egyre több nő vesz részt a termelésben és a politikai szereplésben is. Nursen Erken rodostói kereskedőasszony, aki az Arcelik-cég műszaki cikkeit árusítja, például egyike a legtöbb adót fizető török polgároknak.

A többségében kemalista hagyományokat követő pártok – Baloldali Demokraták, a Haza Pártja, Munkapárt stb. – mellett persze másfajta hangok is fel-feltünedeznek. A különféle, főként vallási színezetű szervezetek, Mustafa Kemal személyét és magát az atatürki reformokat is célba vették. A mostani választás éppen ezért egyfajta fontos erőpróba, hiszen hosszú-hosszú évek után most elválhat, hogy kik mögött milyen erők állnak, Törökország merre és hogyan halad tovább.

Ferenci Demeter

A ZSOLNAY PORCELÁNGYÁR

munkatársakat keres

– egy műszakos munkarendben FÉRFIAKAT tetőfedő, ács, központifűtés-szerelő, meós, targoncavezető (villamos és dízel) munkakörökben,
NŐKET aranyozó (jó rajzkészséggel rendelkező, 18 éven felülieket várunk) és anyagvizsgáló munkakörbe.

– két műszakos munkarendben NŐKET betanított munkára, FÉRFIAKAT csiszoló munkakörbe (forgácsoló szakmával).

– három műszakos munkarendben FÉRFIAKAT villanyszerelő munkakörbe.

Jelentkezés: személyesen a vállalat személyzeti és munkaügyi osztályán. Pécs, Zsolnay V. u. 69.

ZSOLNAY·HUNGARY 18 68 PÉCS HAND-PAINTED

Két jégkorszak között

Felmelegszik a Föld

Felmelegszik a Föld? – Egyre többen teszik fel ezt a kérdést. A tudósok szerint a Föld légkörében levő vízgőz és széndioxid hőszigetelő rétegként hat: átengedi a nap sugarait, de a Földről induló hősugárzásnak útját állja. A múlt század vége óta valami változott. Tized fokokat emelkedik az átlaghőmérséklet. Ennek oka: a széndioxid egyre növekvő mértéke, és a levegőbe jutó egyéb gázok következtében a légkör üvegháztartása egyre jobban érvényesül.

– Úgynevezett meteorológiai modellek segítségével számításokat végeztek – hallottuk *dr. Mészáros Ernőtől*, az Országos Meteorológiai Szolgálat Központi Légkörfizikai Intézetének igazgatójától. – A kutatók megállapították, hogy ha a levegőbe jutó gázok összetétele jelentősen nem változik, akkor a jövő század közepére a Föld hőmérséklete átlagosan akár 1—2 fokot is emelkedhet, ezzel egyidőben a tengerszint megváltozik, emelkedni fog.

Állítólag az ózonpajzs még nincs veszélyben, azonban ha nem csökken a levegőbe jutó gázok nagysága, fokozatosan vékonyodni fog. A freon nagymértékben bontja az ózont, így a sztatoszférába jutva kémiai folyamatot indít el. Ha az ózonpajzs elvékonyodik, az ultraibolya sugárzás nagyobb mértékben éri a Földet, aminek a következményei beláthatatlanok.

A felhőképződés erősödése és a légkör széndioxid tartalma megváltoztatja a Föld sugárzás- és hőháztartását. Jelenleg két jégkorszak között vagyunk – állítják a szakemberek. Az éghajlatváltozások mellett hosszabb és rövidebb időtartamú rendszeres és rendszertelen változások is fellépnek, amelyek egy középérték körüli eltérésként jelentkeznek. Például ilyen az északi félteke újabb időkben megállapított felmelegedése. Az északi sark is ezért olvad.

A sztratoszféra és a fölötte lévő még ritkább rétegek nagy veszélyek ellen védik meg Földünk lakóit. A Nap ibolyántúli és röntgensugarai a felső légkörben már beleütköznek annyi levegőrészecskébe, hogy sorra ütik szét az oxigénmolekulákat. Ezekből keletkezik az ózonréteg. Maga a veszélyes sugárzás épít így torlaszt a saját útjába. A földgolyó melegét több ezer méter vastag levegőburok tartja vissza.

Sz. K.

Mark Palmer, az USA budapesti nagykövete:

Otthon érzem magam ebben az országban

Az elmúlt héten Pécs vendége volt *Mark Palmer*, az Amerikai Egyesült Államok budapesti nagykövete. A hivatalos programok közepette szerepelt egy magánjellegű is: Pécsett élő, és a Janus Pannonius Tudományegyetem Tanárképző Karának angol tanszékén tanító egyetemi tanár hívta meg lakására pécsi baráti társaságát és a nagykövetet. Ebéd közben kértem interjút Mark Palmertől.

– Nagykövet úr, ön a délelőtti programja során, találkozott a megyei tanácselnökkel, aki bemutatta Baranyát. Úgy tudom, beszélt arról is, hogy szeretnénk a megye idegenforgalmát is fellendíteni. Mi a véleménye erről? Volt-e ideje városunkban körülnézni?

– Ahhoz, hogy valóban fellendülhessen a térség idegenforgalma, kellene egy nyugati szálloda ide. Nemcsak azért, hogy legyen, hanem ez beindítana egy láncolatot. A Palatinus, ahol lakom, nagyon szép. És nagyon tetszik ez az öreg belváros. Nagyon jó, hogy ezt a szép régi épületegyüttest sikerült így megőrizni, az amerikaiak szeretik a patinás régi városokat.

– Ön olyan aktív közéleti tevékenységet folytat Magyarországon, amilyent nyugati diplomatától nem tapasztaltunk eddig soha még. Mi ennek az oka, és hogyan értékelhetjük?

– Nagyon otthon érzem magam ebben az országban. Azt is megemlítem önnek, hogy szeretek újságírókkal találkozni, hiszen én magam is újságíróskodtam rövid ideig, a nagyapám is újságíró volt, s az egyik lánytestvérem is az lett. Így, ha meghívnak interjúra, a tv-be, vagy bárhova, mindig elfogadom.

Hogy a kérdésére is válaszoljak: azt mondhatom, nagyon jók a kapcsolataim az önök vezetőivel. A személyes kapcsolataim is, hiszen rendszeresen együtt teniszezek Németh Miklós miniszterelnökkel, többször együtt ebédeltünk Fejti Györggyel, és a főtitkár úrral is igen jó viszonyban vagyok, de szintén nagyon közelérzem magam az alternatív szervezetekhez. Nagy érdeklődéssel és nagy szimpátiával figyelem az önök országában most zajló reformfolyamatokat. Talán annak is köszönhető, hogy mint a Yale Egyetem hallgatója, magam is benne voltam a nálunk zajlott demokratizálódási folyamatokban, a polgárjogi mozgalmakban. Bizony, engem is többször összevert a rendőrség egy-egy tüntetés alkalmával. Úgy vélem, hogy a demokratizálódási folyamat, ami önöknél elkezdődött, nagyon hasznos az önök számára is.



– Épp ezért érdekel, ha – mint mondta –, szimpatizál az alternatív szervezetekkel, a reformmal, miért akart találkozni épp az alternatív szervezetek által igencsak támadott, fegyveres testülettel, a Munkásőrség vezetőivel? E találkozó után mi a véleménye?

– Úgy hiszem, egy jó nagykövetnek minden, az adott ország életében jelentős szerepet játszó szervezethez el kell mennie. Sajnos, a legtöbben nem tetszik ezt. Én meglátogattam a honvédelmi minisztert is, jól ismerem Horváth urat, a belügyminisztert. A Munkásőrség volt az egyetlen szervezet, amellyel még nem találkoztam. A beszélgetés során az volt a véleményem, hogy ők is megértették a változásokat. A találkozóra március 15. előtt került sor, s ők elmondták, mit tesznek és mit nem tennének ezen az ünnepen. Amit elmondtak, örömmel hallgattam. Sem a kormányomnak, sem nekem nincs véleményünk, különösebb állásfoglalásunk arról, hogy ennek a szervezetnek a működésére szükség van-e Magyarországon, vagy sem. Ez nem ránk tartozik, nem nekünk kell eldönteni. Az viszont ránk tartozik, ha segíteni akarunk, hogy megpróbáljuk megérteni, mi történik itt.

Személyes meggyőződésem, hogy veszély csak azok részéről fenyegethet – mint ahogy volt '56-ban is –, akik ellenállnak a változásoknak. A legjobb módja a kibontakozásnak, ha megengedik a szabad véleménynyilvánítást, a tüntetéseket.

– Ön írt egy könyvet, amelyben úgy hallottam, kritikusan elemzi a szocialista országok és Magyarország gazdaságát? Hallhatnánk erről?

– A könyv áprilisban fog megjelenni, s én csak egy részét írtam. Ez nem annyira Magyarország elemzése, hanem a Nyugatnak szóló program, hogy mit lehet, mit ajánlatos tenni most a szocialista országok felé, a Kelet és a Nyugat kapcsolatának javítása érdekében. Történelmi lehetőség van most erre. Én a könyvben körülbelül 20 pontban foglaltam össze a lehetséges tennivalókat. Például javasoltam, hogy hozzuk ide a mi szakszervezeti és politikai pártjaink képviselőit, hogy működjenek együtt az önökéivel. E téren már konkrét lépés is történik. Ezen a héten az amerikai Demokrata Párt három képviselője érkezik Magyarországra, a jövő hónapban pedig amerikai szakszervezeti képviselők érkeznek, hogy együttműködési programot dolgozzanak ki. A kereskedelmi és beruházási szférában is ugyancsak több pozitív lépés történt.

– Láttam az önnel készült tv-interjút. Ellentétben több nyugati közgazdásszal, akik a túlzott gyorsaságtól óvnak minket, az ön véleménye, hogy nem szabad halogatni a döntéseket, a változtatásokat.

– Az egyetlen módja, hogy az életük könnyebbé váljon, ha minél előbb radikális reformot hajtanak végre. Tudom, hogy ez nem könnyű, hiszen az önök élete most nagyon nehéz és elképzelni is rossz, hogy ennél még nehezebbé váljon. Egy radikális reform nem jelenti szükségszerűen a nagy szigorításokat, hanem többek között azt, hogy a bürokráciát minél előbb kiiktatni a gazdaságból, ne a párt irányítsa a gazdasági életet. Hagyni kell az egyszerű magyar emberek bámulatra méltó tehetségét szabadon érvényesülni a munkájukban.

Sarok Zsuzsa

Indul a szibériai expedíció

Petőfi második felesége Anna Kuznyecova?

Majd másfélszáz éve foglalkoztatja a Petőfi legendáriumismerőit-kutatóit a kérdés: vajon a segesvári csata volt-e a legnagyobb magyar költő életének utolsó állomása, avagy Szibéria, ahol megannyi magyar honvéddal együtt számüzetésben élt még jó néhány éven át?

Április első felében magyar kutatók indulnak a Szovjetunióba, hogy megpróbáljanak válaszolni a kérdésekre. Az expedíció vezetője Zahemszky László, az egri főiskola adjunktusa.

– Miben hisz Ön?

– Valószínűsíthetőnek látom, hogy Petőfi Sándor hadifogoly lett. Rengeteg közvetett bizonyíték mondatja ezt velem. Tegnap például kaptam vagy 25 órás videókazetta-anyagot, melyet a moszkvai főlevéltárban forgattak; rajta 1700 honvéd teljes anyaga. Hadifogolyként kerültek Oroszországba, majd Ulan Ude környékére számüzetésbe. Róluk 140 évig nem tudtunk. Úgy véltük, hogy Világos után egyetlen hadifogoly sem került keletre...

– Ön hogy került az expedícióba, hogy lett a vezetője?

– Évek óta foglalkozom Petőfi-kutatással. Több szovjet kutatóval találkoztam, akik hisznek a számüzetésben. Januárban 26-án megalakult Magyarországon a Petőfi Társaság, ott merült föl az expedíció indításának gondolata. E munkában óriási támogatást ad Morvay Ferenc nagyrédei feltaláló, főleg mint a munka lelkes ösztönzője, anyagi támogatója. A társaság engem bízott meg az expedíció vezetésével.

– A hadifogoly névsorban szerepel-e Petőfi avagy Petrovics név?

– Nem.

– Mi lesz az útvonaluk?

– Moszkva, ahol rengeteg levéltári anyagot nézünk meg. Onnan valószínűleg Irkutszkba megyünk, ahol egy idős hölgy, vegyészprofesszor, Lidia Kuznyecova Petőfi dédunokájának tartja magát. Állítólag perdöntő bizonyíték van a kezében. Onnan Csita, Ulan Ude, majd egy kis község, Barguzin lesz a végcél. Ott van az állítólagos Petőfi sír.

– Lidia Kuznyecova?

– Reméljük, kiteríti a bizonyítékot. S fel kell tennünk legalább százötven kérdést.

– Ön több, egyéb bizonyítékról is tud.

– Inkább rengeteg, figyelmet érdemlő momentumról. Tudunk arról, hogy Csita környékén volt egy falu, melyet 1910-ig Magyarovonak hívtak, majd Vengerszkaja névre hallgatott. Svigel Ferenc hadnagy, első világháborús hadifogoly 1941-ben – addig hallgatott – közzétett néhány cikktöredéket és egy 1853-ból való latin betűs Petőfi Sándor aláírást, mely egy irkutszki újságban jelent meg. Ezt az aláírást például, több más Petőfi aláírással megvizsgálta Rákosné Ács Klára grafológus és döbbenetes megállapítást tett. Szerinte mindegyik ugyanattól az embertől származik. Azt is megállapította, hogy ez utóbbi, egy későbbi időből való. Pedig az aláírásokat összekevertük, s a célunkról sem tudott semmit.

– Ön tud egy legendáról is...

– Előkerült egy 1930-as orosz néprajzos anyagából, aki a barguzini táj legendáit dolgozta fel, egy történet. Idős asszony mesél a „múlt század derekán" érkezett titokzatos idegenről, Petrovicsról, aki egyik lábára sántított. Elmondja népmesére emlékeztető fordulatokkal, hogy az idegen Ferenc császár ellen harcolt, s szinte tökéletes hűséggel visszaolvashatjuk belőle a segesvári csata történetét.

– Fölmerül a kérdés; ha Petőfi tényleg számüzetésben élt, miért nem adott életjelt magáról? Vagy miért nem maradt fönn néhány vers?

– Van hír arról, hogy egy kisújszállási családdal levelet váltott, s ebből megtudta, hogy Szendrey Júlia ismét férjhez ment. De ismerni kell az akkori viszonyokat, lehetőségeket. Valószínű, hogy Petőfinek hosszú ideig titkolnia kellett, hogy ő valójában kicsoda. Akad egy feltevés: a költő második felesége bizonyos Anna Kuznyecova volt, születési anyakönyvi kivonatát föllelték. Két reményünk van, tudva azt, hogy az említett városokban óriási mennyiségű feldolgozatlan irat van, találunk valami nyomot a házasságkötésre, esetleg a számüzöttekre vonatkozóan. Hiszen a számüzötteket, nevüket, származásukat feltüntető listákkal adták városról-városra... Izgalmasnak ígérkezik az exhumálás is. Ebben magyar, szovjet és amerikai antropológusok is részt vesznek...

– Többet mikor tudhatunk meg?

– Május elején-közepén érkezünk vissza első utunkról, melyet – adott esetben – több is követ majd. Szívesen nyilatkozom eredményeinkről a VDN olvasóinak.

Kozma Ferenc

Köszönet mindazoknak, akik segítettek

Agyműtét Svájcban



Annamária 18 éves. Szép és nagyon fiatal. Még akkor is nehéz hinni, hogy vele történt mindez, amikor megmutatja tarkóján a T-alakú, hosszú sebhelyet. Csak egy 18 éves lány tud súlyos dolgokról ilyen egyszerűen, szép mosollyal beszélni.

A tét nagy volt. Az ősszel kezdődtek a fejfájások, a hányinger, a szédülés. Egy budapesti klinikán megállapították, ujjpercnyi daganat van az agyában, de nagyon rossz helyen. Mélyen a kis- és nagyagy között, veszélyezteti a látó- és a szívműködést szabályozó központot, az agyat vízzel ellátó csatornát. Azt tanácsolták, a rendkívüli kockázat miatt Svájcban végezzék el a műtétet.

A decemberben készült leleteket elküldték Gazi Yasargil professzornak, a török származású, világhírű agysebésznek, aki nagyon rövid időn belül válaszolt: vállalja a műtétet. Annamária február 27-én feküdt be a zürichi egyetemi klinikára, ahol megerősítették a magyar diagnózist. A professzor március másodikán megműtötte és 14-én haza is engedte.

Mindez nagyon egyszerűnek, magától érthetődőnek látszik. Annamária is elsősorban a kényelmes, egyszemélyes kórházi szobára emlékszik, a törődésre, a nagytudású professzor végtelen kedvességére. Arra, hogy édesapja egész nap mellette lehetett, édesanyja is meglátogatta. És örömmel említi, milyen jól boldogult angol nyelvtudásával.

– Nem volt halálfélelmem, nem hittem, hogy nagy baj történhet velem — mondja.

A beavatkozás jól sikerült. Annamária egy-egy negyedórát olvas, szívesen sétál. Nagy kedvvel nekilátna már a tanulásnak, de egyelőre lassúbb tempót kell diktálnia önmagának.

A műtéthez egymillió hétszázezer forint kellett. Először arra gondoltak, eladják a Duna-partra nézö, váci házat, kölcsönöket vesznek fel. Am az édesapa, dr. Csentherics Ferenc — aki Vácon ügyvéd —, munkatársai alapítványt hoztak létre és egy hónapon belül a magyar ügyvédtársadalom összegyűjtötte az ötvenezer svájci franknak megfelelő összeget. Az édesapa a napokban számolt el a Magyar Nemzeti Bankban: 15 ezer svájci frankot visszahozott, az alapítvány számláján 500 000 forint maradt.

Egy másik gyűjtés akkor indult, amikor Annamária már Zürichben várt a műtétre, az édesanya, a pécsi Kodály Zoltán Gimnázium tanára iskolájából. Baranyai óvodák, szociális otthonok, általános iskolák, cégek küldtek pénzt és sok ember segített néhányszáz forinttal is. Két—háromszázezer forint van most a számlán.

Az édesapa arra gondol, hálás köszönettel visszaküldi az embereknek, bizonyára szükségük van a forintokra. Annamária úgy véli —, a csekkekre írt biztató mondatokat olvasva –, oda kell juttatni ezt a pénzt, ahol hasonló sorsú gyerekeknek van nagy szükségük támogatásra. Reméli, hogy a váci alapítvány kezelői is így döntenek...

Egy 18 éves lány talán éppen Svájcban felnőtt lett. Az ő öröme a köszönet mindazoknak, akik segítettek abban, hogy valóban egészséges és boldog felnőtt lehessen.

Gáldonyi Magdolna

Panoráma

A lövöldözős Annie

Bemutatjuk – nem feltétlenül példaképnek –, Annie Dupont-t, a kanadai francia színésznőt, aki belelőtt a rendezőjébe, mert az meg akarta őt erőszakolni. Ha a színésznőknek pisztolyuk van, hát rendezőnek lenni sem egy könnyű pálya.



Legrand-dal Girardot-nak

Michel Legrand, a háromszoros Oscar-díjas francia filmzeneszerző – például a híres „Gondolataim szélmalma" szerzője –, most Jacques Debray: Öt nap júniusban című, új filmjéhez alkot muzsikát. A női főszereplő: Annie Girardot, akit a magyar közönség többek között a Rocco és fivérei utcalány szerepében ismert meg. Legrand neki is írt egy szép dalt.

Újra „Száz év magány"

Az Egyesült Államokban kilencedszer adják ki Marquez: Száz év magány című regényét, s a múlt héten a könyvsikerlista első helyére került.

Hotel a rendőrséghez

Ezzel a címmel készült el egy angol tévéfilm. A titkosszolgálat ezredese taxisofőrként fuvaroz, hogy így észrevétlenül találkozzék ügynökeivel. De az egyik ügynök helyett, egy szökött fegyenc – volt ellenséges hírszerző –, ül a taxiba az ezredes feleségével. A tévénézők pedig félholtra nevetik magukat a remek filmkomédián.



Sipi, a Pécsi Nemzeti Színház 32 éves színésze, kilovagolt az életből. A 6-os országúton nekihajtott egy teherautónak, kiszállt a kocsiból, azt mondta: „Vigyenek a gyerekemhez", és meghalt. Mint egy hatásos felvonásvég, olyan lehetett ez a jelenet, talán a képzelet is igazított valamit a valóságon. Ez megjár a tragikus végnek, a színészhalálnak, egy jellegzetes, ismert és népszerű fiatalember váratlan eltávozásának.

Sipos László halálára

Volt benne valami nyers, ősi erő, ami átütött rajta akkor is, amikor intellektuális szerepeket kellett játszania, s amit nehezen fékezett meg magában más előtt – magánemberként is. De tudott lenni gátlásos és félénk, hideg és méltóságteljes, fölényes és dühös, szelíden ironizáló és gyilkosan gúnyolódó, gyengéd és kedves. A színpadon, ahogy a szerep megkívánta, az életben, ha a helyzet úgy hozta. Utóbbira tanúk lehetnek kollégái és barátai, előbbit bizonyítják kritikus, jelzőkkel és közönségtapsokkal méltányolt alakításai. Lopahin, a Cseresznyéskertben, Leartes a Hamletben. A Tartuffe Cleantja, a Lear király Kent grófja. Enobarbus az Antonius és Kleopátrában, az Apa a Csirkefejben és Link Laja az Egy fő, az egy főben.

Négy produkció halt meg Veled, Sipi, egy időre, vagy véglegesen – nem volt szép, hogy nem gondoltál a közönségre. A legteljesebben Hajnóczy Péter: A halál kilovagolt Perzsiából című regényének monodráma-változata halt meg, hiszen ezt Te mutattad be először, és ennek Te voltán a hőse. Az önsorsrontó magyar értelmiségi, aki feloldja a mi rettenetünket is azzal, hogy szépen kimondja. Hát ennek vége: nem szidod többet a kritikát, nem dicséred többet a közönséget, és a színészek,–újságírók focimeccse is Nélküled zajlik majd.

Mindez olyankor történt, amikor megválni készültél a pécsi közönségtől, mert leszerződtél a Budapesti Nemzeti Színházhoz. Beváltatlan ígéret marad ez a szerződés, de nézőid tudják, hogy megérdemelted a hívást az ország első színházához.

G. T.

Szemtanú a halálos közúti balesetről

„Amire emlékszem, elborzaszt"

A Dunántúli Naplóban beszámoltunk arról a közlekedési balesetről, amelynek során keddre virradó éjszaka a 6-os úton, a 98-as kilométerkőnél életét vesztette Sipos László színművész és Güth János dramaturg, a Pécsi Nemzeti Színház tagjai. Az autóban ült Werner József díszlettervező és Pilinczes József színész. Ők túlélték a tragédiát.

Werner József csütörtökön elhagyta a dunaújvárosi kórházat. Pénteki beszélgetésünkön felkötött karral, homlokán tapasszal jelent meg:

– Az előadások után hazavittük még Güth Jancsi barátját Pesten. Mikor ő kiszállt, Jancsi kérte, hadd ülhessen előre. Általában én szoktam a vezető mellett ülni. Szóval tartom, nehogy elaludjon, főként így éjszaka – kezdte emlékeinek felelevenítését Werner József. – Hátul ültünk a Pilinczessel, a tengerészzsákomat közénk tettük, mert nem fért már a csomagtartóba. Sipos és Güth beszélgettek elöl folyamatosan a pesti előadásokról. Az M–7-esen mentünk, Ercsinél értünk ki a 6-osra, megálltunk a Szélkakasnál, vettünk szendvicseket. Sipos itt sem ivott egy korty alkoholt sem. Aztán én mondtam, alszom egy kicsit, mert egy hete már Pesten voltam, igen fáradtnak éreztem magam. A Pilinczessel talán a baleset előtt öt perccel aludhattunk el... A mentőautóban tértem magamhoz. Amit láttam, elborzasztott. Csupa vér volt mindenem, de nem fájt semmi. Először a Sipos Lacit hozták be hordágyon, élt még, mozgott a szeme. Egyre őt néztem. Perceken belül meghalt. Aztán a Pilinczes került mellém a mentőbe. Úgy emlékszem, a mentőkben nem volt orvos... A Pilinczes jajgatott, nagyon fájhatott a lába, aztán később a kórházban az ő nyelvét is több öltéssel kellett összevarrni... Güth Jancsi is élt még, amikor a dunaújvárosi kórházba hozták. Kék foltokat láttam rajta, sokat kiáltozott, hogy segítsenek, mert mindene fáj. Mire visszaértem a fejvizsgálatról, láttam az orvos asztalán a papírt: exitált. Ruhadarabjait láttam még, amiket úgy vágtak le róla... *

Werner József hozzátette még, hogy nagyon sokáig azt hitte, a színház díszleteket szállító teherautójának mentek neki. Utána tisztázódtak a részletek. A színház teherautója néhány perccel a tragédia után érkezett a helyszínre. Látva, mi történt, megálltak. *Sulek Ferenc*, a pécsi színház színpadmestere a díszletszállító pótkocsis IFA-val, *Tóth Kálmán* a színház kellékese néhány perccel később saját autóján érkezett. Egymás szavába vágva elevenítik fel a látottakat:

– Kettő óra körül Güth és Pilinczes az autóban ült. Jancsi annyit mondott, hogy minden csontom összetörött. Pilinczes is panaszkodott a lábára, nyelvét mutatta, mondván, ez a munkaeszköze. Sipos Laci az árokparton feküdt egy kabáton, levegőért kapkodott. Werner kiszállt a kocsiból, majd visszaült. Valamennyien valamiféle önkívületi állapotban voltak. Az autó nagyon össze volt törve, úgy láttuk, a kormányt el sem mozdították az ütközés előtt, teljesen egyenesen álltak a kerekek. Frontális ütközés történhetett. Jó ideig vártunk, míg jött egy mentő, aztán rá húsz percre egy másik. Feltűnt, hogy a teherautó elakadásjelzőjét nem láttuk sehol. Valószínűleg ki sem tették a pálát szállító pótkocsi mögé. A rendőrök később érkeztek.

A dunaújvárosi kórház ügyelete tegnap közölte, hogy Pilinczes József a körülményekhez képest jól van. Keddi combnyak műtéte után mankóval járni tud.

Engedjenek meg itt egy megjegyzést. A 6-os útnak ezen szakaszán az utóbbi időben sok halálos baleset történt. A mentők értesítése továbbra sincs megoldva. Nincsenek segélykérő telefonok az út mentén, nincs készenlétben mentőautó, csak a nagyobb településeken. Ha egy arra járó Ladás nem szól be a mentőknek, akkor ki tudja, mikor értesülnek az esetről.

Megírtuk lapunkban, hogy ugyanennél a veszteglő teherautónál 23.40-kor történt már egy halálos baleset. Egy tizenötéves leninvárosi fiú halt meg, ketten súlyosan megsérültek. Épphogy befejezték a helyszínelést az illetékesek, jöttek Skodával mások... Felhívtam a paksi rendőrséget, akik a balesetről a következő hivatalos jelentést adták ki:

Keddre virradóra, egy óra harminc perckor Sipos László, pécsi lakos az általa vezetett és tulajdonát képező Skoda személygépkocsit nem az út- és látási viszonyoknak megfelelően vezette. Ennek következtében hátulról nekiütközött az úttest szélén kivilágítottan álló Tátra autómentőhöz kapcsolt, a Gemenc Volán tulajdonát képező VR 46-70-es teherautó pótkocsijának. A baleset következtében Sipos László, a pécsi színház színművésze, Güth János, a színház dramaturgja meghalt. Werner József és Pilinczes János súlyos sérüléseket szenvedett.

Bozsik László

Odamondogatott-e Király Zoltán Kádár Jánosnak?

Kizárt a párt

Megformálható-e a szocializmus? Kik tartoznak a konzervatív rendpárthoz és ki az új rendpárthoz? Lehet-e szorongva politizálni? Kik sajátították ki Nagy László temetését? Miért mondta Bányász Rezső, hogy nem tud a Magyar Demokrata Fórumról, amikor Grósz Károly levélben köszönte meg a tájékoztatást az MDF-nek a lakitelki találkozóról? Illetéktelen hely-e a nyilatkozatra egy országgyűlési képviselőnek a pártszervezet? Odamondogatott-e Király Zoltán Kádár Jánosnak? Van-e magasabb szempont, mint a pártfegyelem? Látszathatalom-e Pozsgay Imre és Nyers Rezső államminiszterek hatalma?

Egy sereg izgalmas kérdés a történelem, az ideológia, a politika történetéből – többnyire a tényfeltárás izgalmával és felelősségével, helyenként a pletyka jó- és rossz ízeivel. Ez a tartalma annak a 250 oldalas könyvnek, amely a *Kizárt a párt* címet viseli.

1988. április 7-én rövid hírben közölte a Népszabadság, hogy a Központi Ellenőrző Bizottság kizárta a pártból *Bihari Mihály* politológust, *Bíró Zoltán* irodalomtörténészt, *Király Zoltán* újságírót, országgyűlési képviselőt és *Lengyel László* közgazdászt. Bővebb indoklás nélkül, találgatásokra adva alkalmat. A várakozásnak, a tanácstalanságnak ennek a légkörében született meg *Ács Zoltán* és *Szobolits Béla* dokumentumfilmje e négy ember sorsáról. Tizenhat órán át beszélgetett Ács Zoltán a négy kizárt párttaggal: ennek a beszélgetésnek szerkesztett változata e könyv.

Megismerik életüket, tanulmányaikat, munkahelyeiket, véleményt formálhatunk jellemükről, elkötelezettségeikről. S közben feltárul előttünk a 60-as, 70-es, 80-as évek Magyarországának sok érdekes eseménye, amelyről a közvélemény nem tudott, vagy ha tudott is, nem ismerte a hátteret, az események mozgatórugóit. Feltárul egy harminc-negyven éves értelmiségi nemzedék küzdelme az önmegvalósításért, a kulturális, tudományos élet demokratizálásáért. Megismerhetjük, hogyan működött a kulturális politika és a párt belső életének informális irányítása a személyes hatalmi harcoktól a pártélet normáinak megsértéséig bezárólag – hiszen például a kizártak egyike-másika az újságból tudta meg, hogy nem tagja többé az MSZMP-nek. Mindez természetesen személyes elfogultságtól nem mentesen hangzik el, de az olvasó nem tagadhatja meg rokonszenvét a társadalmi-politikai folyamatokat jól ismerő értelmiségiektől.

Az interjúk – külön-külön – közvetlenül a kizárás után készültek, majd közös beszélgetést vettek filmre *a májusi pártértekezlet* után. Külön szellemi izgalmat jelent az olvasónak összevetni az akkor elmondottakat mai ismereteinkkel: mekkora változást hozott a pártértekezlet, milyen esélyei vannak Grósz Károlynak, Nyers Rezsőnek, Pozsgay Imrének és egyáltalában a reformpolitikának.

A Mozgókép Innovációs Társulás könyve most jelent meg a film interjúival. A könyvet kizárólagos joggal a Könyvért Vállalat terjeszti TÉKA-boltjaiban és a szövetkezeti könyvesboltokban. A film bemutatójáról egyelőre nincs hírünk.

G. T.



Rádió mellett...

Nem vagyok híve az „Ugye megmondtam én annakidején..." címszó alatti utólagos okoskodásnak, mert kevés embernek adatott meg a jövőbelátás tudománya. Értesülésem szerint csak a pesti vurstliban jósoló Óbudai Juliskának, bár ebben én a mai napig is kételkedem. De azért nem árt, ha elrágódunk némely tanulságon, akár a közelmúlt történeteinek felidézésével is. Rádió–tv–sajtó lelkendezve jelentette néhány évvel ezelőtt azt a félhivatalos elképzelést –, miniszteriumi szinten persze –, miszerint a hazai középiskolákat, de még a felsőtagozatos általános iskolákat is el kell látni számítógépekkel. Lépést kell tartani az iskolai oktatás modern követelményeivel, zárkózzunk fel az európai színvonalhoz, satöbbi... satöbbi... Pedig azokban az években már tudtuk, hogy a népgazdaság elképesztően legatyásodott és pénz még arra sincs, hogy a hihetetlenül megkopott, elavult régi oktatási épületeket néhány kőműves, asztalos és mázoló nagyjából helyrepofozza.

Most –, mint a rádióból értesültem – a Népi Ellenőrző Bizottság befejezte a vizsgálatot a számítógépekkel kapcsolatosan. Ahhoz, hogy a megálmodott terv valaha is megvalósuljon, több tízmilliárd (!) forintra lett volna szükség. Az ötlet kiagyalói erre nem is gondoltak. Most kiderült –, hogy a berendezésekre fordított néhány millió ellenében –, mindössze vagy 25 000 számítógép „működik" az iskolák egy részében. De milyen gépek! A megállapítás szerint ezekből ma megnyithatnánk egy számítógép-múzeumot, annyira elavultak. Vagy már akkor, amikor valahogy bekerültek az országba, értékük nem volt több olcsó bóvlinál. Ez nem egy korszerű számítógéppark, hanem különféle típusú berendezések elöregedett „renajzdlija". (A vasasok tudják, mi ez: ócskavas-telepre valók.) Jóhiszeműen hozzáteszem: egyes esetektől eltekintve. Hát ez lett a „nagy ötlet" végeredménye. Ha nincs pénz valamire, akkor nem kell álmokat kergetni.

Az alábbi is évekkel ezelőtt történt. A Szovjetunióban szigorú intézkedéseket hoztak az alkoholfogyasztás visszaszorítására. Ők tudják, miért. Nyilván, mert sokat ittak. Tömény et. Ez ugyan nem derült ki –, a nálunk ismeretes, és únos-untalan idézett — alkoholfogyasztási világlistáról, amelyen mi ötödik vagy hatodik helyen szerepelünk, mert ezekről a listákról a szovjet adatok gondosan hiányoztak. Hogy csinálták, — nem tudni. Az ő dolguk. Ám, hogy fogadtuk mi a hírt? Miniszteri intézkedéssel — hozzáteszem, nagyyon szolgalelkű módon — azonnal megszültek egy rendeletet, miszerint reggel kilenc előtt tilos az árusítás boltokban, kocsmákban, csárdákban, éttermekben egyaránt. Mert ugye, t i l t a n i valamit, mindig könnyebb, mint engedni. A heti országgyűlés most érvénytelenítette a rendeletet.

Tiltás - feloldás

Mindenki megmosolyogta annak idején a tiltást: az alkoholizmus elleni küzdelem nem n e m ez a módja. Még akkor sem, ha hazánkban az egészségügyi szervek mintegy ötszázezer alkoholistát tartanak nyilván. A kulturált szeszfogyasztásról viszont kevés józan magyarázat szerepelt a közéletben. A tiltás nemcsak azért volt nevetséges, mert egy napszakon belül időhöz kötötték, hanem a rendelet értelmében elátkozták a családias, vagy baráti jellegű munkahelyi klubokat is. Pedig éppen a csökkentett heti munkaidő bevezetésével, sorra nyíltak az olcsó – ételt és italt árusító — klubok, jelezve, hogy a több szabadidőt eltöltendő, nívósabb, ám meghitt légkörben üljön le a jónép a fehér asztalhoz. Pedig ezeknek a kluboknak zöme mindig is elkülöníthető volt a munkahely épületéből. Gyári klubok létesültek külön bejárattal és szórakoztató programokkal. A napokban éppen egy kutatóorvos vallotta — nem mondott újat —, hogy az alacsony osztályba sorolt vendéglátó egységekben is kellene ételt árusítani, mert így az emberi szervezet jobban elbírja mondjuk a bort, vagy éppen sört. De a rendelet ezt is áthúzta. Képmutatás lenne azt hinni, hgoy a bortól—sörtől megfosztott klubok bezárt kapuival megoldották az alkoholizmus okozta gondjainkat. A tiltás főleg nem.

Rab Zsuzsa

Büntetendő a sztrájk?

Somogyban még igen. Legalábbis erre a következtetésre jutott a kaposvári munkaügyi bíróság egy, — a sztrájktörvény parlamenti vitájának megkezdése előtti napon — született ítéletében.

Az ügy, melyben a jogilag véglegesnek számító döntést hozták, tavaly szeptember 19-én kezdődött. A Kaposker siófoki, 425. sz. üzlete, akkor a boltvezető, Tóth Mihály kezdeményezésére nem nyitott ki a kereskedők egynapos sztrájkja miatt.

Hogy miért? Hónapokon keresztül elmaradt a dolgozók jutalékának a kifizetése, s mikor ez mégis — összevontan — megtörtént, nagy részét elvitte a jövedelemadó és a társadalombiztosítási járulék, de előfordult többszöri SZTK-levonás is. Mindehhez hozzájárult, hogy — egy igen kemény szezon után — elfáradt az üzlet gyakorlatilag megszakítás nélkül dolgozó eladógárdája, többszöri ígéret ellenére sem történt leváltásuk. A figyelmeztető sztrájkkal jogos kéréseiknek szerettek volna nyomatékot adni. Az akció eredményesnek bizonyult: a Kaposker képviseletében Gárdos Jenő munkaügyi osztályvezető ígéretet tett a sérelmek orvoslására, ami azután meg is történt.

Még egy ígéret elhangzott akkor a vállalat nevében: a sztrájkoló boltvezetőnek az ügyből nem lesz semmilyen kellemetlensége, a munkabeszüntetés megszervezéséért nem indulhat ellene eljárás.

A Kaposker igazgatónője, dr. Bor Lajosné azonban döntött. Megindították és lefolytatták a fegyelmi eljárást, a boltvezető megrovás fegyelmi büntetésben részesült, mert az üzletet önhatalmúlag zárva tartotta. Tóth Mihály természetesen fellebbezett a döntés ellen. Az igazgatónő egy ezután kelt levele —, melyben megköszöni a boltvezető és a dolgozó kollektiva kiemelkedő munkáját —, reménnyel biztatott. Igaz, abban a levélben azt is közölte Bor Lajosné, hogy kiemelkedő teljesítmény ide, helytállás oda, az önkényes boltbezárás miatt Tóth Mihály és felesége, az üzlet vezetőhelyettese —, aki ellen ugyan nem indult fegyelmi eljárás — nem részesülhet külön jutalomban. Kettőjüket 13 500 forinttal büntette ezzel az igazgatónő. A vállalati munkaügyi döntőbizottság természetesen jóváhagyta a fegyelmi határozatot, s nem történt másként ez a munkaügyi bíróság előtt sem. A körülményeket, az ügy hátterét, a boltbezárás előzményeit sehol sem vizsgálták.

Az eset a lélektelen jogalkalmazás mintapéldája. A Kaposker nyilvánvalóan képtelen balatoni üzlethálózatát üzemeltetni —, ezt bizonyítja az a tény is, hogy sok boltot bezárnak, másokat csak a főszezonban működtetnek majd az idei évtől. A dolgozók bérét rendszertelenül számfejtik, két–három hónapos késésekkel számolnak el táppénzt, túlmunkát, indokolatlan anyagi hátrányba hozva ezzel a kereskedőket. S ha valahol a sztrájk fegyveréhez merészelnek nyúlni, rögtön lecsap az igazgatói önkény, fegyelmi jutalomelvonás az eredmény.

Meddig?

Verebics János



Koppenhágai képeslap

Bár a szexhullám visszavonulóban látszik Koppenhágában – a „rossz" lányok és fiúk utcájában nincs nagy forgalom, sok shop is tönkrement –, ennek ellenére még jó néhány üzlet kínál a régi kikötő környékén számtalan szöveg nélküli pornómagazint, különféle serkentő eszközt, készüléket. S ezen a meglehetősen barátságtalan környéken jól megfér egymás mellett a vegyeskereskedés, melynek kirakatában pompás sonkák lógnak, a tetoválóműhely – a kivilágított ablakban a mintaválasztékból is ízelítőt kaphat a nézelődő –, a pornómozi, melynek utcai plakátjai igyekeznek becsalogatni a kuncsaftokat, a halszaküzlet, ahol az akváriumokban, jégdarabkákkal ágyazott tálcákban kelletik magukat a legkülönfélébb tengeri állatok...

Március közepén még meglehetősen hűvös az időjárás, szinte szüntelenül szél cikázik, gyakori az eső, de ez nemigen zavarja a dánokat: a hangulatos utcákon a nap szinte minden órájában nagy a forgalom. Külföldi rendszámú autót – néhány nyugatnémet, holland és svéd kocsit kivéve – alig látni, ellenben a Távol-Keletről, Afrikából, Dél-Amerikából érkezett embereket annál többet. Igaz, ők nem turisták: a bevándorlók lassan többen lesznek, mint a dánok. Éppen ezért nagyon megszigorították a külföldiek letelepedését.

A dán sörivó nemzet, ennek megfelelően megszámlálhatatlanul sok söröző, pub, kávézó van kora reggeltől, az éjszakába nyúlóan nyitva. A főváros egyik nevezetességévé nőtte ki magát a Scala, az étkek fellegvára: a négyszintes, márvánnyal burkolt épületben mozgólépcsők, üvegfalú liftek járnak, az esti órákban állandóan hullámzik a tömeg. Egymást érik a vendéglők, ahol a szmörrebrődtől – gazdagon megrakott szendvicsféleség –, a zöldséges homáron át a szecsuáni csirkéig óriási a választék. De fogyasztható helyben kicsavart gyümölcslé, brazil kávé, s természetesen Carlsberg és Tuborg sör. A kupolában minden este dzsesszes dixilend szól...

Koppenhága emberi léptékű város, sok kis utcával, ragyogóan karbantartott házakkal, palotákkal, levegős parkokkal, rengeteg szoborral és sok-sok kerékpárossal. Biciklizik öreg és fiatal, s ha a gyalogos az út és a járda között szegéllyel elválasztott kerékpársávra lép, hangos „Mister!" felkiáltással figyelmeztetik, hisz az illető csak külföldi lehet.

A Nyhavn – Újkikötő – nevével ellentétben régi, két-három árbocos halászhajók fogadó helye, ahová főleg a délutáni órákban érkeznek zsákmányukkal a vitorlások, odébb a nagykikötőben szünet nélkül rakják be és ki az óriási óceánjárókat. A Dán Királyság fővárosában leírhatatlanul sok a látnivaló, ami azonban egy Közép-Európából érkezett embernek mindenképpen érdekes, az a királyi kastély, s az épületek előtt posztoló, sétáló testőrség. Az Andersen mesevilágát idéző medveszőrkucsmás, szuronyos, kardos katonák rezzenéstelen arccal tűrik a bámészkodók pillantásait. Feltehetően jól tudják, ők is a városképhez tartoznak.

Roszprim Nándor

A képeken:

1. **A fiatalok kedvelt szórakozóhelye a Scala**
2. **Esti fényben a Tivoli**
3. **Az egyik népszerű közlekedési eszköz a bicikli**
4. **A LEGO áruházban a gyerekek ki is próbálhatják a játékokat**
5. **A sétálóutca áruházai a föld alatt is többszintesek**
6. **A zöldségesnél a világ minden fajta gyümölcse megtalálható**
7. **Izelítő egy szexbolt kínálatából**
8. **Kora tavasszal csendes a régi kikötő**

Laufer László felvételei

DN Panoráma

Sorsolás a márciusi keresztrejtvény helyes megfejtői között



Itt a DN Panoráma áprilisi keresztrejtvényének fődíja: a Pécsi Faipari Szövetkezet 6000 forintot érő zsúrkocsija, s rajta a Pannonvin Borgazdasági Kombinát kitűnő zamatú pezsgői. Öt további szerencsés megfejtő az OTP Baranya Megyei Igazgatóság 600—600 forint értékű borítékos sorsjegyét nyeri.

Megtörtént a sorsolás a Dunántúli Napló Panoráma havi magazin márciusi keresztrejtvénye helyes megfejtői között. Több mint háromezer helyes megfejtés érkezett be, a szerencsekerék megforgatására az OTP Baranya Megyei Igazgatóságán került sor. A fődíjat, az OTP 5000 forintos autónyereménytakarékbetétkönyvét Prezsnyák Jánosné, (Pécs, Fürst S. u. 8.) nyerte. Hatszáz—hatszáz forint értékű előfizetéses lottó- és totószelvényben részesül: Hablender Mihály (Szekszárd, Kossuth u. 8.), Kissné Peszt Teréz (Somberek, Virág u. 22.), László Györgyné (Kaposvár, Búzavirág u. 22.), Millichné Tóth Lilla (Budapest, Kacsóh P. u. 139 B), Bodrog Gergely (Pécs, Hajdu Gy. u. 1.).

Az OTP Baranya Megyei Igazgatósága és a Pécsi Garancia Szövetkezet által felajánlott márciusi keresztrejtvény helyes megfejtése: Vízszintes: 1. UTAZÁSI CÉLT SZOLGÁLÓ KÜLFÖLDI ÁTUTALÁS. 5.: EUROCSEKK-KÁRTYA. 88.: DEVIZASZÁMLA. Függőleges 27.: GARANCIA DEVIZASORSJEGY. 47.: A VÁSÁRLÓ DEVIZÁJÁHOZ KERESSÜK AZ AUTÓT. 50.: GARANCIA AJÁNDÉKAUTÓ-SZOLGÁLAT.

Dél-Dunántúl négy megyéjének városaiban és községeiben, továbbá Baján és környékén az újságárusoknál még kapható a DN Panoráma márciusi száma, melyben olvasóink középen keressék a szerencsejüket. Még be lehet kapcsolódni tizfordulós játékunkba, aminek végén a szerencsés nyertest milliomossá tesszük.

Pivó a „legjobb gyanúsított"

Sógor a disznóólban

V. T., alias Pivó, könnyen leveszi lábáról beszélgetőpartnerét. Még akkor is, ha a társalgás történetesen a Komlói Rendőrkapitányságon zajlik, ott, ahol a jámbor kinézetű hosszúhetényi fiatalember, előzetes letartóztatásban tölti napjait.

– Tamás! Úgy tűnik kezd az életednek valami .különös rendje, vagy inkább rendetlensége beállni. Tavaly nyáron szabadultál, most pedig újra itt vagy. Hogy van ez?

– Hm... Tudod, ha iszom, akkor jön a balhé. De csak, ha iszom. Különben semmi gond nincs. Aztán, ha másnap felébredek, akkor már felfogom, hogy mit csináltam, de hát akkor már...

A mostani bűnlajstrom: még a múlt év második felében egy Trabant elkötése, ittas autózás (természetesen jogosítvány nélkül). Még folyt ellene az eljárás, amikor január 9-én betört Hosszúhetényben a Kossuth Lajos utca 52-be. Magnót, lemezjátszót, lemezeket és kazettákat emelt el. Közben – februárban –, megszületett az ítélet a kalandos autózás ügyében. Tízhavi elzárás. Még szabadlábon volt, így egy komolyabb italozás újabb balhét hozott. Március 11-én, barátjának, Ignácz Tibor lakásának ajtaját feszítette fel egy csákánnyal, ahonnan egy magnóval távozott.

– Tamás tulajdonképpen a „legjobb gyanúsítottunk" – meséli V. T. vizsgálója. – Ahogy lebukik, mint valami élménybeszámolón, elmesél mindent a legapróbb részletekig. Nem kell többszörös túlbizonyítás.

– Ha szabadlábon leszel, ugyanezt az életet folytatod? Csak azért kérdezem, mert veled kapcsolatban többen megjegyezték már: látszólag egy normális fiatalember...

– Talán meg kellene nősülnöm, akkor megváltoznék.

– Nem valami meggyőzően mondod. Jó neked itt?

– Most egy kicsit unatkozom. De ha megkezdődik a büntetésem letöltése, ott már zajlik az élet. Ott mindig történik valami.

*

Lehet, hogy a rács mögött mindig történik valami, de történnek érdekes dolgok a „civil" életben is. Ezt bizonyítja a Komlói Kapitányságon nyilvántartott, talán legérdekesebb idei sztori.:

Cs. Z., festő kisiparos, már jó ideje külön él feleségétől, akit az adóhatóság Cs. Z.-vel összefüggő adóhátralékok miatt, a közelmúltban gyakorta „zaklatott". A cserbenhagyott feleség testvérei, B. Z. és B. T., napokig hajszolták sógorukat, hogy adóügyekben jobb belátásra bírják, míg a Béke étteremben végre sikerült fülöncsípniük.

Mivel Cs. Z. láthatóan nem hajlott a rendezetlen ügyek azonnali, vagy mielőbbi tisztázására, a sógorok gadányi telkükre hajtottak. Ott a kedves rokont, hogy rávegyék az elmélyült meditációra, bezárták az udvaron lévő disznóólba. Másnap reggel szándékoztak tőle megkérdezni, hogy a bölcs belátás alapján mire jutott, ám a sógor idő előtt, ólbontás módszerével kiszabadult kényszerű és szállodai színvonalúnak semmiképpen sem nevezhető fogságából.

A testvérükért „megható" módon kiálló B. Z.-nek és B. T.-nek most a személyi szabadság korlátozása, valamint jármű önkényes elvétele miatt kell felelniük a bíróság előtt. A festőnél lévő autót ugyanis a disznóólba zárást követően „adóhátralék" címen lefoglalták, saját garázsukba vitték.

A megbánás ebben az esetben sem volt egyértelmű. Ugyanis az egyik testvér kihallgatásakor sommásan csak ennyit mondott: „Kár, hogy nem a másik ólba zártuk azt a szemetet. Az ugyanis jó erős bányatéglából van, biztosan nem tudta volna kibontani."

Balog N.

VDN KRÓNIKA VDN KRÓNIKA

Olvasószolgálat

Hírek, tudósítások, események közölhetők hétfőn 14–18 óráig a 15-000 telefonszámon.

Hírszerkesztő:
ÓVÁRI ZSUZSA

Német nemzetiségi vers- és prózamondó verseny

Határidő: március 31.

A német nyelv és a hazai német nemzetiségi hagyományok ápolására, az iskolai német nyelvoktatás segítésére második alkalommal hirdetik meg az Országos német nemzetiségi vers- és prózamondó versenyt a székszárdi német színház, a Deutsche Bühne szervezésében. A rendező szervek mindazok jelentkezését várják (14–25 éves korig), akik három mű német nyelvű előadására vállalkoznak. A kiválasztott vers vagy próza lehet klasszikus, illetve ma élő német szerző, magyarországi német nemzetiségi költő, író műve. Választhatnak a jelentkezők a német nemzetiségi közösségekben hagyományozódott és dialektusban előadható alkotásokat is.

Az országos döntőt 1989. május 6-án Szekszárdon, a Deutsche Bühne székhelyén tartják. Jelentkezési határidő 1989. március 31. Jelentkezni a választott három mű megjelölésével, írásban lehet. A név, az életkor és lakcím mellett fel kell tüntetni a munkahely vagy iskola címét, telefonszámát, tanulók esetén a felkészítő tanár nevét, valamint pontosan — szerzővel, címmel — fel kell sorolni az előadásra szánt műveket is.

Cím: 7100 Szekszárd, Deutsche Bühne, Mártírok tere 10. Telefon: 74-16-722, 15-865. A jelentkezők számától függően elődöntőkre is sor kerülhet, amelynek helyéről és idejéről a verseny szervezői értesítést küldenek.

◆

○ **Egy pécsi magántaxis segítsége.** Tóth Lajos pécsi magántaxis zöld színű Wartburg Combijában maradt tegnap két kisgyerek dzsekije. A kicsik Gyükésbe tartottak. A ruhadarabok Tóth Lajos lakásán, Pécsett, a Tolbuhin út 43. szám alatt vehetők át délután öt óra után. Telefonálni a 17-366-os számon lehet.

○ **Véget ért a sitanfolyam.** Befejeződött a Szekszárdi Városi Úttörőház DSE sítanfolyama. Az óbányai és a szekszárdi sípályát nem vették idén birtokukba a gyerekek a kedvezőtlen időjárás miatt, így csak elméletben sajátíthatták el a sport alapfogásait. Némi vigaszt nyújtott, hogy a gyerekek ellátogattak a pécsi PVSK műanyag sípályájára.

Időjárás

Napos idő várható az ünnepeken. Várható időjárás az ország területére vasárnap estig. Eleinte szombaton felhőátvonulások várhatók, elszórtan — elsősorban északon, északkeleten — kisebb esővel, futó záporral. A nyugati, később északnyugati, északi szél gyakran élénk, időnként erős lesz. Vasárnap kevés felhőre, sok napsütésre számíthatunk, a légmozgás többnyire mérsékelt lesz. A legalacsonyabb éjszakai hőmérséklet 2 és 7 fok között, a legmagasabb nappali hőmérséklet vasárnap 15 fok körül valószínű.

✲

Szombat reggeli vízállások: Őrtilos 60 cm, áradó, vízhő 6,4 fok; Barcs 12 cm, apadó, vízhő 6,1 fok; Drávaszabolcs 93 cm, apadó, vízhő 6,3 fok; Mohács 380 cm, változatlan, vízhő 9,4 fok.

◆

○ **Az első turistahullám Pécsett.** Az idei húsvétra telt ház lesz a pécsi Palatinus vendégfogadóban: szovjet, nyugatnémet, magyar, osztrák csoportokat várnak, valamint holland vendégeket. Majdnem telt ház lesz a Pannónia Szállóban, ahol húsvétra szovjet, osztrák, nyugatnémet, holland, görög vendégek foglalták le a szobákat. A Hunyor Szállóba az ünnepekre svájci, amerikai, nyugatnémet, olasz turisták érkeznek.

○ **A Magyar Nyelvtudományi Társaság** kiadványt jelentetett meg a népnyelvkutató szakkörvezetők országos tanácskozásának nagykanizsai eseményeiről. A Népnyelvkutatás és iskola című, Ördög Ferenc szerkesztette összeállítás bepillantást nyújt a nagykanizsai honismereti szakkör negyedszázados tevékenységébe is.

○ **Kertvárosi kisgyermekes szülők!** Gyermekjátékok, dalok, népi mondókák közös tanulása, játszóház formában minden szerdán 16—17 óra között az Egészségnevelési Központban (Pécs, Berek u. 9.). A részvétel ingyenes. Főleg gyeses szülőket és gyermekeiket várják. A csoportot a Janus Pannonius Tudományegyetem népművelő hallgatói vezetik.

◆

Mit? Hol? Olcsóbban!

Mecsek Áruház. Divatáruosztály: felnőtt szabadidőruha 30—40 százalékos engedménnyel. Ruházati osztály: bakfisnadrág 88 forintos reklámáron. Illatszerosztály: egyes dezodorok, háromszoros töménységű Wofalor-öblítő, Baduvit tusfürdő 20 százalékos árengedménnyel. Cipőosztály: pvc lányka szandál, 129 forintért, pvc női cipő több színben 194 forintért, színes női esőcsizma szürke és drapp színben 226 forintért.

Agroker Áruház: hordozható rádiós-magnó, videómagnó, hifitorony, lézerlemezjátszó nagy árengedménnyel kapható.

Szliven Áruház. Ruházati osztály: egyes konfekcióáruk 30—40 százalékos árengedménnyel (szoknyák, blúzok, pulóverek, pólók és férfiblézer), NDK flanellepedők, törölközők reklámáron. Cipőosztály: jugoszláv körömcipő 50 százalékos árengedménnyel.

◆

○ **A DN Panoráma keresztrejtvényének** helyes megfejtése. Olvasóinktól elnézést kérünk: a szombati Dunántúli Naplóban tévesen jelent meg a márciusi DN Panoráma keresztrejtvényének, függőleges 47-es sorában írt megfejtése. A mondat helyesen így hangzik: „A vásárló devizájához keresünk autót."

○ **Forgalomelterelés.** Március 28-tól forgalomelterelés lesz Pécsett, az Engels út—víztorony—fehérhegyi buszmegálló közötti szakaszon gázvezeték-építés miatt. A Tolbuhin utat a Sztahanov és az Első ötéves terv utcán keresztül lehet majd megközelíteni.

○ **A Somogy Táncegyüttes** külföldi vendégszereplései. Április elején Glindébe utazik a Somogy Táncegyüttes, valamint ezen túl az NSZK három másik városában is bemutatkoznak. Ezzel párhuzamosan a glindeiek megtekinthetik a kaposvári bélyeggyűjtők kiállítását, valamint Czinkotay Frigyes festőművész és Bátai Sándor grafikus alkotásait mutatják be a Hamburg melletti kisvárosban.



A kiskerttulajdonosok körében népszerű pécsi A groker Áruház az első negyedévben mintegy 10 ezer szőlőoltványt és 20 ezer gyümölcsfacsemetét értékesített az áruház területén kialakított és egyre bővülő oltványlerakatából. Fotó: Proksza László

○ **Lakótelep Szekszárdon.** Befejezés előtt áll Szekszárdon, a városközponthoz közel eső 300 lakásos lakótelep építése. A kivitelezői munkálatokat a Tolnaterv tervei alapján a TÁÉV végzi.

○ **Új bankházak Szekszárdon.** A tolnai megyeszékhelyen, a Széchenyi utcában új épületben kap helyet a Hungária Biztosító, valamint a Kereskedelmi és Hitel Bank fiókja, míg a Garay téren a Budapest Bank székháza épül. Elkészülte után ez utóbbiba költözik majd a leégett Moziüzemi Vállalat és a Videómozi.

◆

04-05-07

Szerencsés kimenetelű baleset történt szombaton délután fél 3 körül Pécsett, a Fürst Sándor utcai vasúti sorompó közelében. A GE 40-48-as rendszámú, a belváros felé tartó mikrobusz elütötte Laki Józsefet, aki meglehetősen szeszes állapotban, váratlanul az úttestre lépett. Szerencsére a Nyva nem hajtott túl gyorsan, így a baleset után öt perccel a helyszínre érkező mentők véleménye szerint az erősen részeg férfi komolyabb következmények nélkül megúszta az elővigyázatlanságot. A baleset következtében a mikrobusznak kitörött a szélvédő üvege és kicsit távolabb még két autó koccant.

✲

Facsemetés égett. A MEFAG pécsváradi erdészetébe hívták tegnap délelőtt a komlói tűzoltókat, ahol a 20/B. táblán négy hektárnyi ötéves bükkcsemete égett. Személyi sérülés nem történt, az anyagi kár azonban jelentős, mintegy 350 ezer forint. A tűz keletkezésének okait szakértők vizsgálják.

Lottónyeremények

A Sportfogadási és Lottó Igazgatóság közlése szerint a 12. játékhéten 5 találatos szelvény nem volt.

A lottónyeremények a nyereményilleték levonása után a következők:

4 találatos szelvénye 104 fogadónak volt, nyereményük egyenként 130 475 forint;

3 találata 9311 fogadónak volt, nyereményük egyenként 729 forint;

a 2 találatos szelvények száma 237 308 darab, ezekre egyenként 30 forintot fizetnek.

◆

○ **Jobb vízellátás Kaposváron.** Kaposvár donneri városrészében az idén újabb vízvezetékszakaszt adnak át a Csorda-hegyi vízmű és a Madár utca között. A zónahatárokat is átrendezik.

○ **Újjáépített utcák Fonyódon.** Lakossági összefogással Fonyódon három utcát láttak el szilárd burkolattal. A családok 15 000—20 000 forint hozzájárulást fizettek, így a közelmúltban mintegy ezer méter út épült a településen.

○ **Repülők vizsgája.** A szekszárdi repülőklubban 12 vitorlázó repülőgép-vezetőjelölt a közelmúltban sikeres elméleti vizsgát tett. A tavaszi iskolai szünetben a fiatalok felkészítő táborozáson vesznek részt az őcsényi repülőtéren. Ez idő alatt napi öt felszállást hajtanak végre — természetesen oktatójuk kíséretében —, s a legjobbak a tábor befejezéséig eljuthatnak az önálló felszállásig is.

○ **Kisnyulak húsvétra.** Tegnap volt az utolsó napja annak, hogy kisnyulakat lehetett vásárolni. A pécsi vásárcsarnok előtt 150 forintért kínálták a kis jószágokat.

○ **Előadás a román népzenéről Pécsett.** A Pécsett működő és immár csaknem száz tagot számláló magyar—román baráti kör március 28-án, kedden 17 órakor tartja soros összejövetelét a pécsi Kossuth Klubmoziban, (Gábor u. 1.). Az időszerű szervezeti-működési kérdések megtárgyalása után felolvassák azt a kb. 400 szavas Nyilatkozatot, amelyet a társaság alapító tagjai adnak ki az ország közvéleménye számára, a magyar—román barátság ügyéről. Majd dr. Várnai Ferenc zenepedagógus, népzenekutató tart előadást a román népzenéről. Ez lesz a baráti kör által szervezett, román művelődéstörténeti sorozat nyitó előadása. A rendezvényen minden érdeklődőt szívesen lát a társaság.

◆

Jelentkezzenek a szemtanúk!

A Pécsi Rendőrkapitányság közlekedési alosztálya kéri azon személyek jelentkezését, akik 1989. március 16-án (csütörtökön) 18 óra 45 perckor Pécsett, a 6-os főútvonalon, a Páfrány utcai kereszteződés közelében látták, amint egy Trabant típusú személygépkocsi áttért az úttest baloldalára és összeütközött a vele szemben, Szigetvár irányába haladó Dacia típusú személygépkocsival. Jelentkezni lehet: Pécs, Légszeszgyár u. 8. I. emelet 28-as helyiségben, vagy a 11-666/1557-es telefonszámon.

Kivitelezés irányításában jártas

- építész üzemmérnököt,
- valamint épületasztalos,
- kőműves,
- bádogos,
- tetőfedő és ács szakmunkásokat,

magas kereseti lehetőséggel felveszünk.

Pécsi Építő- és Tatarozó Vállalat,
Pécs, Timár u. 23. sz.

BARANYA—TOLNA MEGYEI TÉGLA- ÉS CSERÉPIPARI VÁLLALAT

● számviteli főiskolai vagy mérlegképes végzettséggel pénzügyi és számviteli osztályra középvezetői előmenetellel

munkatársakat keres

JELENTKEZÉS: személyzeti osztály, Pécs, Mártírok útja 12.

MEZŐGÉP VÁLLALAT PÉCSI GYÁREGYSÉGE

aluminium és rozsdamentes szerkezetek gyártásának irányítására művezetőt, magas kereseti lehetőséggel

hegesztőket és lakatosokat

vesz fel

Minősített hegesztőknél kiemelt prémium.

Jelentkezés: a gyáregység főmérnökénél. Tel.: 10-822.

Dél-dunántúli Áramszolgáltató Vállalat anyag- és áruforgalmi főosztálya középfokú végzettségű (műszaki vagy közgazdasági) férfi munkatársat keres

● anyagellátási előadói

munkakör betöltésére.

Fizetés: megegyezés és végzettség alapján, a gyakorlati idő függvényében.

Jelentkezni lehet személyesen: Pécs, Malomvölgyi u. 2. II. e. AÁFO vezetőjénél.

DÉDÁSZ

MAI MŰSOR

SZÍNHÁZ

Nemzeti Színház: János vitéz (de. 10 és este 7 órakor).

FILM

Petőfi: Rain Man (hn4, 6, n9). **Kossuth:** Piroska és a farkas (10, 12). Ifjú Sherlock Holmes (f3, f5). Rain Man (f7, f9). **Kossuth, videó:** A halál keze (3, 5). **Kossuth Klub:** Tanítványok (7). **Park:** Piroska és a farkas (f4). Rain Man (f6, f8). **Ságvári:** Testek csábítása (4, 6). **Ifjúsági Ház:** TRON... (3). Camorra (5). **Komló:** A zsoldoskatona (4). Marie (6, 8). **Komló, videó:** Egy bizonyos őrület (5). **Mohács:** Aladdin (4). Barabás (6, f9). **Szigetvár:** Csillagember (6, 8). **Siklós:** Madárka (5, 7). **Beremend:** Az istenek fegyverzete (6). **Dunaszekcső:** Fekete özvegy (5). **Harkány:** Matador (7). **Mágocs:** Hegylakó (f5). **Mázaszászvár:** Miss Arizona (6). **Pécsvárad:** Kalózok (3). **Sásd:** A leghosszabb nap (f6). **Szentlőrinc:** Szörnyecskék (5). **Hosszúhetény:** Az ördög jobb és bal keze. (5). **Somberek:** Tuti dolog (6). **Véménd:** A dzsungel könyve (2). **Nevelési Központ:** A fantasztikus labirintus (3). Nyolcadik utas a halál (5, 7).

TELEVÍZIÓ

MAGYAR TELEVÍZIÓ

8.48: Műsorismertetés. 8.50: Családi torna. 8.55: Húsvéti református istentisztelet. Közvetítés a debreceni Nagytemplomból. 10.00: Óvodások műsora. 10.25: Kerek világ. 10.40: Kerékpársuli 10.45: Smith. Angol filmsorozat. – VIII/5. rész. 11.10: Társasjáték – IV/2. rész. 11.40: Mozart: D-dúr szimfónia. 12.00: Képújság. 13.32: Műsorismertetés. 13.35: RTV Közönségszolgálat. 13.40: ...és még egymillió lépés. XIII/12. rész. Pusztuló, éledő zselici falvak. 14.25: Hypobank Wien–DMVSC. Női kézilabda BEK visszavágó-mérkőzés. Közvetítés Bécsből. 15.45: Egy kis rock. Angol zenés film. 16.00: Képújság. 16.05: Három kívánság. 17.15: Verdi: Te Deum. II. János Pál pápa tiszteletére rendezett hangverseny közvetítése a Vatikánból. 17.25: Műsorajánlat. 17.40: Reklám. 17.45: Delta. Tudományos híradó. 18.10: Főszerepben: a színész. Julie Andrews. 19.00: A HÉT. 20.00: Híradó. 20.15: A muzsika hangja. Amerikai filmmusical. 23.00: Telesport. 23.15: Képújság.

TV2.

14.00: Képújság. 14.15: Tv2. Benne: Nyelvlecke. Angol nyelvlecke. Időjárás – Riportok – Zene. 15.00: A chateauvalloni polgárok. Francia tévéfilmsorozat. 15.57: Tv2. 16.00: A tenger biológiája. Az Északi-tenger életközösségei. NSZK ismeretterjesztő rövidfilmsorozat. XIII/12. rész. 16.28: Álljunk meg egy szóra. Nyelvművelő műsor. 16.38: Tv2. Benne: Wurlitzer. Fats Domino. Röntgen. Szociális és egészségügyi híradó. 17.40: A Biblia földjén. Dokumentumfilm. Szent városok. Ism. 18.19: Tv2. 18.25: Gyerekeknek. 1. Dorisz. Angol rajzfilm. 2. Rajmund és a bűvös tojás. NSZK rajzfilm. 3. Bob és Bobek. Csehszlovák rajzfilm. 18.48: Tv2. 19.00: Professzor kuruzsló. Lengyel film. II/2. rész. 20.05: Budapesti Tavaszi Fesztivál. Kapcsoljuk a Budapest Kongresszusi Központot. Maurice André trombitaművész (Franciaország), és a Liszt Ferenc Kamarazenekar hangversenye. Közben: 20.45–21.05: Tv2. Kb.: 22.00: A hóhért akasztják. Angol tévéfilm. 22.51: Tv2. 23.00: Latin-amerikai táncok Európa Kupája. Közvetítés a Budapest Sportcsarnokból, felvételről. 23.50: Tv2. Napzárta.

JUGOSZLÁV TELEVÍZIÓ

8.30: Barázdák – magyar nyelvű faluműsor. 9.00: Láthatár – magyar nyelvű krónika. 9.15: Műsorismertetés. 9.20: Hírek. 9.30: Vasárnap délelőtt gyermekeknek. 11.00: Mezőgazdasági műsor. 12.00: A világ végtelenjében – oktatóműsor. 12.30: Elafiti – oktatóműsor. 13.00: Kis ház a prérin – filmsorozat. 14.00: Vasárnap délután. 16.30: A tenger, az emberek és a partok – útleíró műsor. 17.05: Játékfilm. 18.45: Rajzfilmsorozat. 19.10: Tv-fortuna. 19.30: Tv-napló. 20.00: Égi madarak – jugoszláv drámasorozat. 21.00: Játékfilm. 22.30: Tv-napló. 22.50: Éjszakai program. 00.50: Hírek. 00.55: A hétfői műsor ismertetése.

MÁSODIK MŰSOR

7.50: Műsorismertetés. 7.55: Hírek. 8.00: Éjszakai program. 10.00: Mozaik. 13.00: Sportdélután. 19.30: Tv-napló. 20.00: Az egészség százada – tudományos-ismeretterjesztő sorozat. 20.45: Tegnap, ma, holnap. 21.00: Költészet. 21.35: Sportmagazin. 22.05: Sportszemle. 22.50: A hétfői műsor ismertetése.

SKY CHANNEL

6.30: Bailey Madara. Kalandfilmsorozat. 7.00: Hour of Power. 8.00: Mókagyár. Gyermekműsor. 12.00: Autó- és motorsport hírei. 14.00: Vasárnapi filmmatiné. A kis bárka. Amerikai film. 15.50: Sylvonians. Akciófilm-sorozat. 16.00: 2000 után. 17.00: Popzenei műsor. 18.00: Eurosport műsorismertetés. 19.00: Az Eurosport programjai. 24.00: Eurosport műsorismertetés. 1.30: Az Arts Channel műsorai. 4.00: Landscape Channel. Hangszeres zene népköltemények. 1.30: Egy éj Velencében. 2.45: Ismét egy nyár. Filmsorozat. 3.40: Bristoli léggömbfiesta. 4.00: Műsorzárás.



A dombóvári ötödik párosmérkőzés főszereplői: a végig kitartó, lelkes közönség, balra fent Miedzik, míg a jobb oldali képen Erdősi Lajos edző és a lengyel center: Chudeusz. Képösszeállítás: Prokszа László

Kosárlabda NB I.

Dombóváron ezúttal sem harangoztak

Lengyelekkel vagy lengyelek nélkül

Dombóváron kedden késő este elmaradt a harangszó. No, nem a tolnai kisváros templomaiban, hanem a DVMSE sportcsarnokában. Márpedig sokan arra gondoltak a vasárnap Hódmezővásárhelyen elszenvedett súlyos vereség után, hogy kedden megkondul a helyi férfi csapat fölött az NB I-et búcsúztató lélekharang. A kongatás elmaradt. Volt viszont helyette dob, trombita, amelyek fülsiketítő zaját csak a két szurkolótábor hangpárbaja múlta felül. Forrt a levegő a sportcsarnokban, mint olyan sokszor az elmúlt négy év alatt, amióta a dombóváriak bebocsátást nyertek a hazai férfi kosárlabdacsapatok legjobbjai közé. Ezúttal azonban más volt a légkör, más volt a tét – akik befértek a lelátókra, azok tapasztalhatták – a játék is.

A mérkőzés előtt a vendég hódmezővásárhelyiek a nagy csarnokban melegítettek a mind jobban bele lendülő szurkolótáboruk előtt, míg a hazaiak a csendes kis termet választották. Ott beszélgettünk a várható eseményekről a csapat edzőjével, *Erdősi Lajossal* és a sportkör elnökével, *Tamási Zoltánnal*.

– Gyönyörű, és kegyetlen is tud lenni ez a sport. Négy éve – mint akkori edző –, az örömben úsztunk, hogy felkerültünk az NB I-be, majd a csapatépítés sziszifuszi munkája szakadt a nyakamba, benne a két válogatott lengyel játékos megszerzésével. Három és fél éven át csak az volt a kérdés, hogy mikor kerülünk az „A"-csoportba, most pedig az első vonalban maradás a tét ezen a találkozón. Mintha fényéveket távolodtunk volna el önmagunktól néhány hónap alatt – keseredett neki az edző. – Azok, akik éveken át barátként üdvözöltek, azok most bennem keresik a bűnbakot.

– *Végül is mikor fordult a kocka Dombóváron?*

– Minden azzal a balsorsú Sopron elleni mérkőzéssel kezdődött. Még nem volt példa a magyar kosárlabdázás történetében, hogy egy néző renitenskedése miatt, a szövetség a csapatot sújtsa. Attól kezdve mindenki ezzel foglalkozott. Ahelyett, hogy dolgoztunk, játszottunk volna, csakis a sérelmekkel voltunk elfoglalva. Ellenem, a PVSK-tól elszenvedett kettős vereség után fordult a közönség. Sok mindent mondtak rólam, nagyon durván sértegettek. De ha ma győzünk, bíz' isten elfelejtek minden rosszat...

– *Miben bízik a mindent eldöntő ötödik mérkőzés előtt az edző?*

– Itthon nem kaphat ki ez a csapat. És nemcsak a hazai pálya, a felajzott szurkolósereg miatt. Ismerem a fiúkat: elképesztő elhatározás, dac gyűlt fel bennük.

– *Mit jelent ez a mérkőzés a klubnak?* – kérdezem a sportkör elnökét.

– Röviden kimondható: mindent. Végül is a vészhelyzetben döbben rá az ember nemcsak arra, hogy mit nyerhet, de arra is, hogy mit veszthet. Nos, mi most megnyerhetünk mindent: NB I-ben maradást, csapatösszetartást, szurkolótábort, s bizony mindezt egyetlen mérkőzés alatt el is veszíthetjük...

Zengett, harsogott a lelátó, amikor elkezdődött a mindent eldöntő ötödik találkozó. A hazaiak lobbantak előbb lángra, de a 3. perc végén kiderült, hogy nem működik a 30 másodpercet mérő készülék. Már-már a tanácstalanság vett erőt a teremben helyet foglalókon, amikor 17 perc késéssel, mégis folytatódott a mérkőzés. A 4. percben már-már minden simának tűnt, hiszen Miedzik triplájával 14-8-ra ment a Dombóvár, ám ekkor rövidzárlatot kaptak a hazaiak és 14-13-ra felzárkóztak a vendégek. Miedzik azonban bekapcsolt, s mivel Kerényi és ezen időszakban Chudeusz is eredményes tudott lenni, a 17. percre 38-29-re elment a DVMSC. Csakhogy a vásárhelyiek sem hagyták magukat és 19.30-nál 47-43-ra felzárkóztak.

Szünet után egy pillanatig sem engedte pihenni játékosait a hazai szurkolósereg. Üzte, hajtotta, magyarul a győzelembe kergette csapatát a dombóvári szurkolók hada. Szerencsére partnerra leltek a lelátókon szorongók a pályán küzdő fiúkban, s így meggyőző, 15 pontos győzelemmel biztosították helyüket a legjobbak között. A létfontosságú győzelemből oroszlánrészt vállalt a két búcsúzó (?) lengyel mellett, a nagyon ponterős Kerényi és az ugyancsak jól dobó Velkey és Ács.

A mérkőzés után – még a Franciaországba indulás előtt nyilatkozta az edző:

– *A csapat átérezte a mérkőzés fontosságát, és végül is azt nyújtotta, amire képes. Nehezen jutottunk el ebbe az állapotba, végül is a fiúk tartását bizonyítja: amikor kellett, nagyon összeszedték magukat. Megnyugodva, jó érzéssel utazhatunk Franciaországba, a húsvéti tornára, ahol a hazaiakon kívül egy belga, egy lengyel csapat lesz az ellenfelünk.*

A sportkör elnökétől a következő nyilatkozatot kaptuk:

– *Sikerült kikapcsolni erre a találkozóra minden olyan külső tényezőt, ami kényelmetlen lehetett volna a fiúk teljesítményére. Küzdeni tudásból, fegyelmezettségből mindegyikük jelesre vizsgázott. Szerencsénk volt, hogy a közönség – félretéve minden hátsó szándékot –, végig kitartott a csapat mellett. Chudeusznak ez volt az utolsó bajnoki találkozója. Ő most 34 éves, és hazamegy Lengyelországba. Neki meleg szívvel mondunk köszönetet, azért, amit tett városunk kosárlabdasportjáért. Miedzik szerződése áprilisban lejár, mi tagadás: nélküle nagyon nehezen tudom elképzelni csapatunkat, amelyik hála a játékosoknak, az ötödik évét kezdheti az NB I-ben.*

Kapu László

LELÁTÓ



Mindenkit felmentenek?

Keddre rendkívüli elnökségi ülést tart az MLSZ és azt tervezik, hogy megváltoztatják a fegyelmi szabályzatot. A tengeri kígyóvá nőtt bundabotrány késztette a megbízott elnököt erre a lépésre. Jogos néhány labdarúgó méltatlankodása, s valóban lépni kell ebben az ügyben.

Egy héttel ezelőtt csak találgattam ezeken a hasábokon, hiszen bárkivel beszéltem a szövetségben, senki sem tudott pontos választ adni arra, hogy mi lesz az eltiltott játékosok fellebbezésével, s mi lesz azokkal a labdarúgókkal, akiknek játékjogát felfüggesztették és ügyükben csak hónapok múlva várható ítélet.

Pár nappal később viharosan felgyorsultak az események, hiszen nagy nyomás nehezedett az MLSZ-re. Kedden mérsékelték a győri Balázs, valamint a pécsi Toma és Lutz büntetését, a jövő héten már pályára is léphetnek. Réfi és Brezniczky kérelmét viszont elutasította a szövetség fellebbviteli bizottsága. A komlói csatárnál azzal érveltek, hogy ő adta át a pénzt a békéscsabaiaknak. Az egykori gólkirálynak balszerencséje, hogy éppen ő volt a legjobb viszonyban a csabaiak egyik játékosával, a Pécsről elszármazott labdarúgóval, Szabóval. Így ráesett a választás, s végül áldozat lett belőle. Brezniczky jogi doktor, s a bizottság szerint egy jogásznak ismernie kell a törvényt. Nála ez volt a súlyosbító körülmény és ezért nem csökkentették az eltiltás időtartamát.

A nagy kérdés most az a keddi rendkívüli ülés előtt, hogy miként változik meg a szabályzat. A kiszivárgott hírek szerint valamennyi felfüggesztett labdarúgó visszakapja játékjogát. Eddig ugyanis azok, akik ellen jogi eljárás folyt, az ítéletig nem léphettek pályára. A jogászok vitatják ezt a szabályt, mert néhány ponton ütközik a büntetőjoggal. A közvélemény is méltatlankodik, hiszen azok a gazdasági vezetők, akik a pénzt biztosították a bundához, továbbra is dolgozhatnak szakmájukban, míg a labdarúgók nem üzhetik foglalkozásukat.

Az a terv, hogy az említett szabály kimondaná: a labdarúgó az ellene folyó eljárás befejeztéig ideiglenes játékjogot kap, s csak akkor foglalkozik vele az MLSZ fegyelmi bizottsága, ha ügye befejeződött. Elképzelhető, hogy ezt elfogadja az elnökség, így a debreceni ügy szereplői már a következő fordulóban pályára léphetnek. Ha befejeződik a tárgyalás és jogerős ítélet lesz, akkor Sallaiék a szövetség fegyelmi bizottsága elé kerülnek és a bírósági ítélet súlyának megfelelően kapják eltiltásukat.

Ezt a változtatást az is indokolja, hogy egy bírósági tárgyalás hosszú hónapokig elhúzódhat — példa erre a debreceni eset, ahol Puskás Lajos megjelenésével tovább küszálódtak a szálak — és lehetséges, hogy ártatlanul kerül ki az ügyből a gyanúsított labdarúgó. Ilyen esetben viszont igazságtalanul tiltották el a futballtól és jelentős anyagi kára is származik a labdarúgónak. Azzal is számolnia kell az MLSZ-nek, hogy a tájékozottabb labdarúgó peres úton igyekszik érvényt szerezni anyagi követelésének. Ki fizesse ilyenkor a keresetkiesést? Szóval, számos felesleges vitát előzne meg a fegyelmi szabályzat módosítása. Újabb kérdés: vajon elfogadja-e az elnökség a javaslatot. Szerintem igen, mert ezzel lezárulhatna egy kellemetlen ügy.

Lányi Kálmán

Vivicitta–Kontrax utcai futóverseny

Vivicitta—Kontrax utcai futóversenyt rendeznek április 2-án, vasárnap. A mezőny a margitszigeti Úttörő-stadiontól rajtol 11 órakor, és oda is érkezik majd vissza.

Az olaszországi UISP szakszervezet hat évvel ezelőtt nemzetközi futóversenyt kezdeményezett a városok építészeti emlékeinek megmentésére figyelmeztetve. Magyarország is csatlakozott a 30 olasz várost, illetve Barcelonát, Brüsszelt, Sevillát, Montevideót, Pozsonyt és New Yorkot állomásként nyilvántartó versenyrendszerhez. Egy időben 37 városban startolnak a futók, s mindenütt 12 kilométert tesznek meg. A futók mindenütt a városok legszebb pontjain haladnak, s így jelölték ki a budapesti útvonalat is.

A nevezési díj 75 forint, nevezni lehet a verseny napján 8.30 órától a rajt színhelyén. Az első három férfi és női helyezett serleg- és tárgyjutalomban részesül. Az első 3000 befutó emblémával ellátott pólót vehet át. A futókat 11 órakor Ráday Mihály indítja el.

Bonckés alatt másodszor is

Újabb szakosztályok szűnnek meg a ZTE-nél

Ki kelti életre a megszüntetett kisegyesületeket?

Tévednénk, ha azt állítanánk, hogy a szakosztályleépítés zalaegerszegi jelenség. Az immár másfél évtizedes elhibázott centralizációs törekvésekért napjainkban fizet a magyar sportmozgalom. Akárcsak Debrecenben, Győrben, Pécsett vagy Szegeden, úgy Zalaegerszegen is létrejött a 70-es évek végén a megye mamutegyesülete. Bár, már akkor is voltak ellenzői ennek a folyamatnak, tiltakozó hangjukra akkor még senki sem figyelt. A zalai megyeszékhelyen 1978 februárjában jött létre a házasság a ZTE és a Zalaegerszegi Építők között. Az új egyesület céljaként – a személyi, tárgyi és anyagi feltételek összpontosítása révén – az országosan kiemelt „A" kategóriájú klubok közé való emelkedést jelölte meg a megyei párt-, állami és sportvezetés.

Egy ideig minden úgy ment, ahogy a nagykönyvben meg volt írva. 1982-ben országosan kiemelt egyesület lett a Zalaegerszegi Torna Egylet. Ám hamar rá kellett jönni, hogy csupán az akkori sportvezetés szemfényvesztése ez a deklaráció, hiszen a megemelt feladatokkal, elvárásokkal párhuzamosan nem nőtt a központi támogatás. Ekkor kezdődött tulajdonképpen Zala megye legnagyobb sportegyesületének vesszőfutása. Aztán jött az emlékezetes ZTE-per és az erkölcsileg s anyagilag megroggyant egyesület kényszerű döntésre szánta el magát: a meglevő 13 szakosztályból mindössze hatot tartott meg.

A kór tovaterjedését ez a drasztikus amputáció sem akadályozhatta meg. Napjainkban ismét népszerűtlen döntés előtt áll a zalaegerszegi egyesület. A bázisszervi támogatások apadása miatt újabb szakosztálycsökkentés előkészületei zajlanak.

– A pénzügyi nehézségek miatt gyakorlatilag még nincs elfogadott éves költségvetése az egyesületnek – mondja *Kálmán Vilmos*, a ZTE gazdasági osztályvezetője. – Egész évre csak a labdarúgó, a férfi kosárlabda és az atlétikai szakosztály kap támogatást. Hat hónapig biztosítjuk a röplabda, a női kosárlabda és a súlyemelő szakosztály működését. Nagyrészt önfenntartó lesz a tenisz és a teke szakosztály.

– *S mi történik fél év elteltével a három szakosztállyal?*

– Reméljük, hogy lesz, aki fogadja őket. Ezzel kapcsolatban még korai lenne nyilatkozni. Április 17-én az egyesület küldöttközgyűlése új elnököt és elnökséget választ. Ez a testület dönt majd a szakosztályok sorsáról, az egyesület további működéséről.

A végleges határozatra tehát még áprilisig várni kell. Nagy a valószínűsége azonban, hogy az eredeti elképzelés nem módosul gyökeresen, nehéz elképzelni ugyanis, hogy egy hónap alatt alapvetően megváltozzanak a jelenlegi gazdasági körülmények. A dolgok állása szerint a röplabda és a súlyemelő szakosztály halálra van ítélve, s ezzel a két sportág minőségi működése is megszűnik a megyeszékhelyen. Az élvonalból kiesett női kosárlabdázók mentsvára az NB II-es Zala Volán lehet.

Ám ki kelti életre az erőltetett fúzió miatt elsorvadt, tehetségnevelő, egykori egerszegi kisegyesületeket?

Ekler Elemér

A SZENTLŐRINCI KÖLTSÉGVETÉSI ÜZEM

jó kereseti lehetőséggel:

— kőműves,

— ács,

— bádogos,

— asztalos,

— kubikos

szakmákban felvételt hirdet.

Brigádok jelentkezését is várja.

JELENTKEZÉS: Szentlőrinci Költségvetési Üzem, Szentlőrinc, Pécsi u. 21.

Telefon: 71-006, 71-163.

A PMSC-nek ártott a melegfront

ZTE–PMSC 0-0 (11-esekkel 4-2)

Újmecsekalja, 12 000 néző. V.: Bognár. **ZTE:** Huszár — Molnár, Szabó, Csepregi, Rezi — Rózsa, Balog, Szalai, Wittmann — Kámán, Kovács. Edző: Rónai István. **PMSC:** Bodnár — Bérczy, Bódog, Márton, Braun — Megyeri (Czéh, a 86.. percben), Turi, Czérna — Nagy (Balogh, a szünetben), Lovász, Lehota. Edző: Garami József.

Megpróbált rárontani a ZTE-re a Pécs, csakhogy két gyors szögleten kívül képtelen volt mást kicsikarni. A 4. percben aztán Csepregi hirtelen ritmust váltott és hosszú labdával indította a 16-osra betörő Kámánt, aki elfektetve védőjét, átemelt a rá kimozduló Bodnáron, csakhogy a háló felé tartó labdát Mártonnak sikerült kikanalaznia. Rákövetkezően egy szögletet is kiharcoltak a kékek, de végülis veszély nélkül múlt el a beívelés. Tíz perc elteltével mindkét oldalon megtalálták embereiket a játékosok, így hullámzóvá vált a játék. Néhány kemény zalai belépő jelezte, hogy nemcsak fizikailag, de taktikailag is alapos továbbképzés után léptek pályára a csapatok. A 16. percben az előre törő Braun tálalt használható labdát a 16-osra betörő Nagy elé, akinek már az addig is látott bizonytalansága csírájában elfojtotta a lehetőséget. A következő percben ugyancsak ő vállalkozott a védőktől takarva egy kapura rúgással, de a rosszul eltalált labda nem okozhatott gondot Huszárnak.

Húsz perc elteltével alaposan felpörgött a játék és meglepetésre a vendégek kaptak lábra. A 22. percben Balog húzott el a jobb oldalon, a kapu elé kanyarított labdába Braun lépett be, s bizony majdnem becsapta a már kapujából kiinduló Bodnárt. A labda végülis az oldalhálóban kötött ki. Feltűnő volt, hogy mindkét csapat új megoldásokkal próbálkozott a pontrúgások megjátszásában, a tények azonban azt bizonyították, hogy azok végrehajtását még gyakorolni kell mindkét oldalon. Fél óra elteltével egyre több lett a pontatlanság, minek következtében méltatlankodva zúgott fel a lelátó. A 32. percben Wittmann Lovász felrúgásáért kapott sárga lapot. Lendületbe jött a PMSC, csakhogy a befejezésekkel adósak maradtak a csatárok, egy-egy hiba becsúszott az utolsó pillanatban.

Szünet után a Nagy helyett pályára lépett pécsi Balogh jutott szabadrúgáshoz a zalaegerszegi alapvonalnál, ám belőtt labdáját kivágták a védők. Rezi a mentés következtében megsérült, és ápolásra szorult. Az 50. percben Braun mentett fölöslegesen szögletre, s bizony csak úgy szabadult fel a pécsi kapu, hogy szabálytalankodtak a vendégek. Az 56. percben Turi kapott sárga lapot, mert a kezdő körben felvágta a mellette elrobogó Kovácsot. Egy perc múlva a mérkőzés legnagyobb gólhelyzetét hagyta ki a ZTE. Csepregi ívelt az oldalvonal mellől a 16-osra, ahol Kovács 7 méterről, senkitől sem zavartatva a jobb felső sarok fölé emelt. Beszorította kapuja elé ellenfelét a zalai együttes, csakhogy a Pécsnek — ha néha üggyelbajjal is — sikerült mentenie. A 63. percben Rózsa indította a lest reklamáló Czérna mögött kilépő Kámánt, aki az alapvonalról vissza gurított középre, Kovács azonban túlbuzgó volt, így a labda mögé érkezett és felszabadíthatták a védők.

Tíz percen át képtelen volt mit kezdeni a jól záró zalai védelemmel a piros-fekete együttes. A 74. percben azonban gólt szerezhetett volna a Pécs. Lovász harcolt ki egy szögletet a jobb oldalon. Balogh beívelésére az ötösön Lovász előre mozdult és ha jobban céloz, a léc alá csúsztathatta volna a labdát, így azonban felszabadult a vendégek kapuja. Az ellentámadásnál Rózsa cselezte be magát a 16-oson belülre, hirtelen lövésre szánta el magát, a labda azonban elkerülte a bal kapufát. Válaszul Lehota futtatta meg védőjét, jó ütemben indította Lovászt, csakhogy az kisodródott az alapvonalig, ahol a védők elloptak tőle a labdát. Az utolsó 5 percre még egyszer „felszívta" magát a PMSC, ám hiába dolgozták ki a helyzeteket Lovásznak, Turinak és Bérczynek nem sikerült góllal befejezni a támadásokat.

Régi ismerősökként köszöntötte tegnap délután a napfényben fürdő, szépszámú közönség előtt egymást a pécsi és a zalaegerszegi csapat. Törhette is fejét mindkét mester: ugyan mivel lesz képes meglepni kollégáját ezen a találkozón, hiszen elmondhatták: mindenki ismer mindenkit. Nos, hiába játszott az előző hetekben mérkőzésről mérkőzésre jobban a piros-fekete együttes, a zalaiak kifogták vitorlájukból a szelet. Igaz, a pécsiek leszámítva a második félidőben Balogh szélső játékát — mindent bent, a jól tömörülő védőfalon át kivántak megoldani. A zalaiak által megszerzett labdával pedig gyors, hosszú indításokkal játszották át Csepregiék a pálya középső harmadát, és teremtettek ezzel többször is nagy helyzetet a pécsi Bodnár kapuja előtt. A vendégek jobban átgondolt, szervezetteb játékukkal valósággal megbénították a csapatrészeiben is ezúttal mélyen tudása alatt játszó játékosokkal rendelkező hazaiakat.

A tizenegyeseknél a pécsi Balogh nem hibázott, csakhogy utána mind Lovász, mind Czéh labdáját megfogta Huszár, s mivel a zalaiak közül Balogh, Wittmann, Csepregi és Rózsa is gólt lőtt, Márton csak csökkentette a különbséget. A 11-es párbajt így a zalaiak nyerték 4-2 arányban, s vele kapták a 2 pontot.

A pécsi csapatban Bodnár tudását nem tették különösen próbára a vendégek. A hátvédsorban csupán Márton nyújtott elfogadható teljesítményt. A középpályán ezúttal Turi is „beleszürkült" társai közepes formájába. A csatársorban Lovászt tántoríthatatlan kezdeményezőkészsége dicséri, sajnálatosan még a szünet után beállt Balogh sem tudott számára megfelelő partner lenni. A vendégek között Huszár kapust a két hárított 11-ese, míg a mezőnyjátékosok között Csepregi igazi karmesterjátéka, Balog és Rózsa szervező munkája, míg a csatársorban a csak nagyon nehezen semlegesíthető játéka emelte társai fölé.

Rónai István: — A helyzeteink alapján alaposan rászolgáltunk a két pontra.

Garami József: — A csapat nem tudta megismételni az elmúlt hetekben mutatott játékát, ezért kénytelenek voltunk megelégedni a döntetlennel. Sajnos ezúttal már az ötödik 11-es párbajt vesztettük el.

Kapu László

Váci Izzó–Siófok 2-0 (1-0)

Siófok, 3000 néző. V.: Fekete M. **Vác:** Gelei — Nagy, Talapa, Szemere (Csiba, a 28. percben), Csima — Gyimesi, Vigh, Hermann, Kosztolnik — Balogh G., Simon (Turtoczki, a 64. percben). Edző: Balicskó Tibor. **Siófok:** Horváth — Marozsán, Aczél, Szabó L., Kolovics — Palkovics (Boda, a 79. percben), Olajos, Freppán, Quirikó — Adi, Zsadányi (Borostyán, az 58. percben). Edző: Gellei Imre.

A 3. percben egy hosszan előrevágott labdát Aczél szorongatott helyzetben csak röviden tudta kifejelni, és Gyimesi a kimozduló Horváth mellett a bal alsó sarokba lőtt (1-0). A 21. percben egy jól sikerült hazai támadás után Freppán beadását Gelei remek vetődéssel szedte fel a berohanó csatárok elől. A 28. percben Vigh beadását Hermann 16 méterről alig bombázta fölé. A 33. percben Zsadányi Quirikóhoz fejelte a labdát, az remekül beadott, de Freppán 10 méterről nem találta el a kaput. A 42. percben a vendég 5-ösre beemelt labdát Adi a kimozduló Geleibe lőtte.

Szünet után a 48. percben Zsadányi 14 méteres lövése a kapufát súrolva vágódott ki. A 78. percben Gyimes baloldali beadását Vigh kapásból akarta kapura lőni, de labdája a füre vágódott és onnan pattant a hazai csapat kapujának bal felső sarkába (2-0).

A gyorsan bekapott gól egy negyed óráig visszavetette a hazai csapatot. Ezután átvették a játék irányítását, támadások sorozatát vezették az ellenfél kapujára, de azok sorra kimaradtak. A vendégek nyugodtan játszottak, és csak a védekezéssel törődtek. Szünet után folytatódott a hazai csapat további meddő támadássorozata, s egy váratlan vendég kontratámadás után biztosították megérdemelt győzelmüket. Jók: Talapa, Vigh, Gyimesi, ill. Aczél, Marozsán, Quirikó.

Palicskó Tibor: – Érettebb és rutinos játékunkkal megérdemelt értékes győzelemhez jutottunk.

Gellei Imre: – A jól játszó váci csapat gólokat rúgott, mi csak a kapufáig jutottunk el. Gratulálok a váciaknak a győzelmükhöz.

Molnár József

vasárnapi SPORT

További eredmények

Veszprém—Dunaújvárosi Kohász 2-2 (1-2). 11-esekkel: 5-3. Veszprém, 5500 néző. V.: Pihl. Góllövők: Csik (34. perc), Rugovics (89. perc), illetve Zsinka (25. perc), László (40. perc).

Haladás—Ferencváros 0-0, 11-esekkel: 4-3. Üllői út, 17 000 néző. V.: Győri.

MTK-VM—Tatabányai Bányász 1-1 (1-0), 11-esekkel: 4-3. Tatabánya, 5000 néző. V.: Kovács L. Góllövők: Hires (1. perc), ill. Kiprich (55. perc).

Rába-ETO–Békéscsaba 2-0 (0-0). Győr, 8000 néző, v.: Plasek. Gólszerzők: Mörtel (85. p., 11-esből), Hajszán (90. p.). Sárga lap: Urbányi (20. p.). Kiállítva: Somogyi (83. p.).

Ú. Dózsa—Vasas 0-0 — 11-esekkel: 5-4. Fáy utca, 900 néző. V.: Hartmann. A 11-eseket értékesítette: Herédi, Kozma, Kecskés, Balogh, Kénoszt (kihagyta: Kósa), illetve Szabadi, Csorba, Melis, Duró (kihagyta: Balog T., Zentai).

Videoton—Bp. Honvéd 3-1 (2-1). Székesfehérvár, 18 000 néző. V.: Drigán. Gólszerzők: Csucsánszky (26., 44., 64. perc — utóbbi 11-esből), illetve Gregor (29. perc — 11-esből). Sárga lap: Végh (51. perc), László (71. perc), illetve Disztl P. (30. perc).

Az NB I. állása:

1. MTK VM	20	10	5	1	4	32-26 41
2. Videoton	20	13	—	1	6	43-23 40
3. FTC	20	12	1	2	5	33-23 40
4. Vác	20	9	4	2	5	28-22 37
5. Bp. Honv.	20	9	5	—	6	24-21 37
6. Rába ETO	20	10	2	1	7	29-22 35
7. Tatabánya	20	8	2	5	5	28-24 33
8. Pécs	20	6	3	5	6	25-23 29
9. Békéscs.	20	8	1	2	9	31-28 28
10. ZTE	20	5	4	4	7	28-24 27
11. Veszprém	20	5	5	2	8	16-26 27
12. Siófok	20	6	2	4	8	23-26 26
13. Haladás	20	5	3	4	8	22-29 25
14. Ú. Dózsa	20	5	1	3	11	25-28 20
15. Vasas	20	3	2	5	10	21-42 18
16. Dunaújv.	20	2	4	3	11	21-42 17

Labdarúgó NB II.

Az NB II-es labdarúgó-bajnokság Keleti csoportjában szombaton egy mérkőzést játszottak: DMVSC–Ózd 1-2 (1-0).

GÓLTOTÓ

A PMSC—ZTE mérkőzés eredményét eltaláló pályázóink között a sorsolásnál a szerencse Füzes Gyula, 7900 Szigetvár, Lenin lakótelep 23., II/13. szám alatti lakosnak kedvezett. A 100 forintos vásárlási utalványt postán küldjük meg számára. Az e heti szelvények beérkezési határideje péntek déli 12 óra. Pályázni csak a lapból kivágott szelvénnyel lehet, amelyet a szerkesztőségünk címére (7601 Pécs, Hunyadi út 11.) kell beküldeni nyílt levelezőlapon.

Főmérkőzés: Nagykan. Volán—Bólyi MEDOSZ: .....

Pótmérkőzés: PBTC—Beremend: .....

A pályázó neve: .....

Lakcíme: .....

Tudósítóinkhoz!

Kérjük tudósítóinkat, hogy a vasárnapi, március 26-i sporteseményekről — különös tekintettel a labdarúgó NB III-as és a megyebajnoki mérkőzésekre — tudósításaikat a mérkőzés után adják le. Szerkesztőségünk sportrovata és gépírószobája ma délután 16.30-tól ügyeletet tart.

Labdarúgó NB III.

MÁV Nagykanizsai TE–Szigetvár 3-0 (2-0). Nagykanizsa, Vasutas-pálya, 100 néző. V.: László. Nagykanizsa: Szalai — Szabó, Vári, Tollár, Liviczky, — Vágó, Kozma II., Visnovics — Markán (Kéri), Takács (Grabant), Kém. Edző: Németh Lajos. Szigetvár: Füredi — Horváth, Tóth, Bodó, Bálint — Szabó (Berki), Kiss, Söllei, Priol (Marosi) – Molnár, Kardos. Edző: Csaba Gábor. A közepes iramú és színvonalú mérkőzésen a jó teljesítményt nyújtó hazaiak ezúttal nagyszerűen használták ki helyzeteiket a gyengén játszó vendégek ellen. Marosi a 82. percben kiállítva. Góllövők: Kozma II., Kém, (11-esből), Tollár.

Kézilabda NB I. B

Komlói Bányász–Nagykanizsai Tungsram 26-24 (16-12). Komló, 300 néző. V.: Grandjean, Kárpáti. Komló: Pengő, Bari (2), Németh (9), Papp (1), Szücs (7), Szopori, Ambrusits (3). Csere: Horváth (4), Soós. Edző: Czimmer Tamás.

A honvédségtől visszatért Németh parádés 30 percnyi teljesítménye a jól védekező társakkal kiegészülve sima hazai győzelmet ígért, de a második játékrészben a biztos siker helyett izgalmak következtek. A kanizsaiak ledolgozták négy gólos hátrányukat, egyszer vezettek is, de a végére ismét a Komló volt a jobb.

TOTÓ

1. 1. FC Köln—VfB Stuttgart	3-0	1
2. Bayer Uerdingen—Karlsruhe	0-3	2
3. Nürnberg—Eintracht Frankfurt	1-1	x
4. Waldhof Mannheim—Vfl. Bochum	2-2	x
5. Dortmund—Werder Bremen	3-1	1
6. Hannover—Mönchengladbach	0-1	2
7. Stuttgarter Kickers—Kaiserslautern	2-0	1
8. Ancona—Avellino	3-1	1
9. Brescia—Barletta	2-2	x
10. Empoli—Catanzaro	2-0	1
11. Genoa—Cremonese	1-0	1
12. Messina—Padova	2-0	1
13. Piacenza—Reggina	0-1	2

A pótmérkőzéseket vasárnap játsszák.

Mai sportműsor

LABDARÚGÁS. NB II. Mohácsi Új Barázda Tsz SE–Nagykanizsai Olajbányász, Mohács, 16.00, Csurgó–Komlói Bányász, Csurgó, 16.00, Rákóczi FC–III. ker. TTVE, Kaposvár, 16.00, Szekszárdi Dózsa–Dorog, Szekszárd, 14.00. NB III: Sellye–Paksi Atomerőmű, Sellye, 15.00, Mázaszászvári Bányász–DVMSE, Mázaszászvár, 15.00, Paksi SE–Siklósi Tenkes, Paks, 15.00, Bólyi MEDOSZ–Marcali, Bóly, 15.00, Bonyhád–Nagykanizsai Volán, Bonyhád, 15.00, Dombóvári Vasas–Balatonlelle, Dombóvár, 15.00. Megyebajnokság: Szentlőrinc–Pécsi BTC, Szentlőrinc, 15.00, Újpetre–Pécsi Zsolnay, Újpetre, 15.00, Beremend–Somberek, Beremend, 15.00, Pécsi Gázmű–Vasasi Bányász, Hőerőmű pálya, 15.00.

A Szigetvári Cipőgyár

munkatársakat keres a következő munkakörökre.

- Tervező-elemző munkakörbe (lakás megoldható),
- PC-s gyakorlattal rendelkező programozót számítóközpontba.
- Gyors- és gépírót.

SZIGETVÁRI CIPŐGYÁR

ÉRDEKLŐNI LEHET: a vállalat személyzeti osztályán.

Szigetvár, Rákóczi u. 7.

CSAK EGY NAPIG KONZUM NAP!

1989. március 29-én, szerdán 17 óráig

MINDEN 500 FT FELETTI VÁSÁRLÁS ESETÉN SORSJEGYET ADUNK!

Nyilvános sorsolás 17.30 órakor, az áruház II. emeletén.

NYEREMÉNYEK:

1 db Audioton videójátszó	23 900 Ft-ért,
1 db Videoton magnósrádió	7 500 Ft-ért,
1 db Ruházati ajándékutalvány	5 000 Ft-os,
2 db Ajándékutalvány	1 000 Ft-ós.

Jó vásárlást, — sok szerencsét kívánunk!

KONZUM ÁRUHÁZ

(Pécs, Kossuth tér)

Vasárnapi Dunántúli Napló

AZ MSZMP BARANYA MEGYEI BIZOTTSÁGÁNAK LAPJA

Főszerkesztő: MITZKI ERVIN. Főszerkesztő-helyettesek: BÁLING JÓZSEF és LOMBOSI JENŐ
Kiadja a Baranya Megyei Lapkiadó Vállalat. Felelős kiadó: BODÓ LÁSZLÓ
Szerkesztőség és kiadóhivatal: Pécs, 7601 Hunyadi út 11. Pf.: 134
Telefon: 15-000. Szerkesztőség telex: 12-421. Kiadó telex: 12-320.
Készült a Pécsi Szikra Nyomdában. Pécs, Engel János u. 8. 7630. Telefon: 32-177. Telex: 12-211.
Felelős vezető: FARKAS GÁBOR

Terjeszti a Magyar Posta. Előfizethető: bármelyik hírlapkézbesítő postahivatalnál, a hírlapkézbesítőknél, a Posta hírlapüzleteiben és a hírlapelőfizetési és -lapellátási irodánál (HELIR), Budapest XIII., Lehel u. 10/A, 1900, közvetlenül vagy postautalványon, valamint átutalással a HELIR 215-96162 pénzforgalmi jelzőszámra. Előfizetési díj: egy hónapra 20,– forint, negyedévre 60,– forint, félévre 120,– forint, egy évre 240,– forint. Indexszám: 25054.
ISSM 0133-2007.

Világ proletárjai, egyesüljetek!

Dunántúli Napló

XLVI. évfolyam, 86. szám
1989. március 28., kedd
Ára: 4,30 Ft

Az MSZMP Baranya Megyei Bizottságának lapja

Emlékező felvonulás Rigában

Körülbelül háromszázezer ember vonult fel szombaton Rigában, a Lett SZSZK fővárosában a sztálini önkény lettországi áldozataira emlékezve.

A felvonulást és az utána következő nagygyűlést abból az alkalomból rendezték, hogy éppen negyven éve, 1949. március 25-én kezdődött meg negyvenezer ember erőszakos kitelepítése Lettországból. Ezeket az embereket a sztálini vezetés kulákoknak bélyegezte, és a Szovjetunió keleti területeire telepítette az erőszakos kollektivizálás során.

A szomorú évfordulón szózatot intézett a lett néphez a Lett KP Központi Bizottsága, a köztársaság Legfelsőbb Tanácsának Elnöksége és a kormány. Ebben egyebek között rámutatnak: az 1949 márciusi deportálások a sorozatos törvénytelenségek láncolatának egyik láncszemét képezték. A deportálások egyet jelentettek a szocializmus lenini elveinek súlyos eltorzításával, az emberiesség és a demokrácia sárba tiprásával.

Nem adnak ezer dollárt

Az izraeli kormány úgy döntött, hogy a jövőben nem ad fejenként ezer dollár letelepedési segélyt a Szovjetuniót elhagyó zsidóknak, mert sokan közülük végül is nem Izraelben, hanem más országokban telepednek le.

Egy izraeli kormánytisztviselő hétfőn Jeruzsálemben közölte: eddig, az emigrálás megkönnyítése érdekében, előre kifizették az összeget vagy Moszkvában vagy Bécsben. Izrael csalódott, mert az izraeli vízummal kivándorlási engedélyt szerzett szovjet zsidók döntő többsége inkább az Egyesült Államokba megy tovább. Tavaly a Szovjetunióból emigrált 20 ezer zsidóból mindössze 1448 választotta Izraelt új hazájának.

A Reuter szerint az izraeli kormány már régóta szeretné, hogy a kivándorlás nem Bécsben, hanem Bukaresten keresztül történjen, mert az osztrák fővárosban könnyebben megváltoztatják az útirányt az Egyesült Államok felé.

Új kormány Szudánban

Szombaton Kartúmban letette az eskűt Szudán új kormánya, amelyben a hatalmas északkelet-afrikai ország csaknem valamennyi politikai pártja, sőt szakszervezete is képviselteti magát. A miniszterelnöki posztot újból a hadsereg és a szakszervezetek nyomására március elején felosztatott kormány feje, Muhammed Szadik al-Mahdi tölti be, s a 23 tagú kabinetben négy miniszteri tárcát kaptak a délszudáni – keresztény vallású és természeti hitvilágú lakosságot képviselő – pártok is.

Mihail Gorbacsov: A pluralizmus problémáját a pártok száma nem oldja meg



A Szovjetunióban megkezdődött a területi és nemzetiségi választókörzetekben a szavazatok összeszámlálása. Leghamarabb holnap derül ki, kik lettek a parlament tagjai.

A szovjet képviselőválasztások első eredményei

Borisz Jelcin elsöprő többséggel győzött — Több eddigi vezetőt nem választottak meg

Moszkvában, a városházán hétfőn délután sajtóértekezleten adtak tájékoztatást a vasárnapi választások első városi eredményeiről.

A legnagyobb érdeklődéssel várt kérdésre – képviselő lesz-e Borisz Jelcin – igenlő a válasz. A sok vitát kiváltó politikus, az Állami Építési Bizottság miniszteri rangú első elnökhelyettese, aki a mandátum megszerzésével a törvények értelmében megválik a miniszteri széktől, a szavazatok 89,44 százalékával aratott elsöprő győzelmet.

A főváros 26 területi választási körzetéből 15-ben hoztak döntést a választások már az első menetben. Képviselő lett egyebek között Oleg Bogomolov akadémikus, a Szovjet Tudományos Akadémia Szocialista Világrendszer Gazdasági Intézetének igazgatója is. Nyolc körzetben két héten belül meg kell ismételni a szavazást. Erről olyan esetekben rendelkezik a választási törvény, ha a körzetben több mint két jelölt indult, s egyik sem szerzett abszolút többséget. (A törvény értelmében az tekinthető megválasztottnak, aki a szavazatoknak több mint a felét megszerzi.) Újra szavaznak például a jelöltállításban országos rekordot elért Gagarin-kerületben, mert itt a 12 jelölt egyike sem aratott győzelmet. Ugyancsak újráznak a Vorosilov-kerületben, ahol a hat jelölt közül a legjobban Roj Medvegyev történész szerepelt.

Három körzetben új választásokat írnak ki, s itt két hónapon belül kell dönteni a képviselői mandátum sorsáról. Olyan körzetekben kell új választásokat tartani, ahol csak két jelölt indult, de egyikük sem kapott abszolút többséget. Ilyen körzetben esett el a képviselői mandátumtól Valerij Szajkin, a Moszkvai Városi Tanács elnöke is.

Az ország más részein is hoztak meglepetéseket a választások. Leningrádban Anatolij Geraszimov, a városi pártbizottság első titkára mindössze 15 százalékot szerzett mérönök vetélytársával szemben, akire a szavazatok 74 százaléka jutott.

Litvániában Algirdas Brazauskas, a köztársasági KP KB első titkára, valamint Vlagyimir Berezov, a KB másodtitkára megszerezte a választók többségének bizalmát. Nem lett azonban képviselő Vitautas Astrauskas, a köztársasági Legfelsőbb Tanács Elnökségének elnöke, valamint Vitautas Sakalauskas, a litván kormányfő. Vilniusból származó nem hivatalos értesülések szerint a Litvánia 42 választási körzetében képviselővé választottak többsége az ottani népfront, a SAJUDIS támogatását élvezi.

A politikai pluralizmus problémáját a pártok száma önmagában még nem oldja meg – jelentette ki Mihail Gorbacsov. A szovjet vezetőt újságírók serege várta a szavazóhelyiség előtt vasárnap, s Gorbacsov szavazatának leadása után készséggel felelt a rázúduló kérdésekre.

(Folytatás a 2. oldalon)

„Emausz" a bólyi szőlőhegyen...



Neidhardt Ádám és népes családja a bólyi szőlőhegyen

Húsvéthétfő rokonok és barátok között

A helytörténészek-kutatók biztosan tudják, honnan ered a bólyi húsvéthétfő hagyománya, az „emausz". Hogyan kapcsolódott a Lukács evangéliumában közölt történet – Emmausba kisérte a feltámadás után Krisztus két hívét, akik a halálán bánkódtak – ahhoz a nemes szokáshoz, amely „emberemlékezet" óta e baranyai nagyközség lakóit kihívja a közeli szőlőhegybe, hogy ott, rokoni-baráti körben szót váltsanak, egyenek-igyanak, jól érezzék magukat.

Neidhardt Ádámnéval erről váltottam néhány szót a pincesor első présháza előtt.

– Emauszba pedig menni kell – jegyezte meg tömören. – Csak az öregek, betegek maradtak gyerekkoromban otthon, ma talán őket is kihozza valaki autóval.

Népes családjából néhányan hiányoznak csak; még a legkisebbek is élvezték a délutáni langyos napsugarakat. A nyolchónapos Tímea és a négyhónapos Petra is. Négy gyermeket neveltek föl, s ez ideig hat unokájuk van. A férje aranyfényű rizlingszilvánit tölt; a bor kakukkfióka, hisz a versendi szőlőhegyen termett a szőlő, igaz, itt került prés alá, Bólyban. Finom sütemények kerülnek elő, nagyvájdling pattogatott kukorica és üdítő.

A domb előtti réten megannyi felnőtt és gyerek; pattog a labda, folyik a játék.

A jókedv kovácsa, hogy az idén is megannyi ismerős-rokon érkezett az országból, sőt a határokon kívülről, az NSZK-ból, Ausztriából, az NDK-ból is.

– Bólynak közel 5000 lakosa van – jegyzi meg Neidhardt Ádám. – Itt a szőlőhegyben van vagy ötszáz présház, s ha mindenkihez 15–20 ismerős érkezett, akkor is többen vagyunk, mint különben...

– *Ma meddig maradnak?*

– A fiatalok biztosan tovább, de nekem úgy 5 óra körül haza kell mennem. Etetni.

Felesége megjegyzi:

– Amikor fiatalok voltunk, hajnalig mulattunk. Tudja, akkor volt igazán szép. Szinte együtt indultak ki a falubeliek, elemózsiáskosarakkal, népviseletbe, ünneplőben...

Megy a tréfa. Meg is kérdik tőlem: A férj, feleség ugyanabban az ágyban alszik, mégse találkoznak. Hogy van ez? Hát úgy; a férj mindig hajnalban jön haza a szőlőből, s akkor fekszik az ágyba, amikor az asszony már fölkelt, s dolgozik. Állítólag ez Bólyban nem fordult még elő...

K. F.

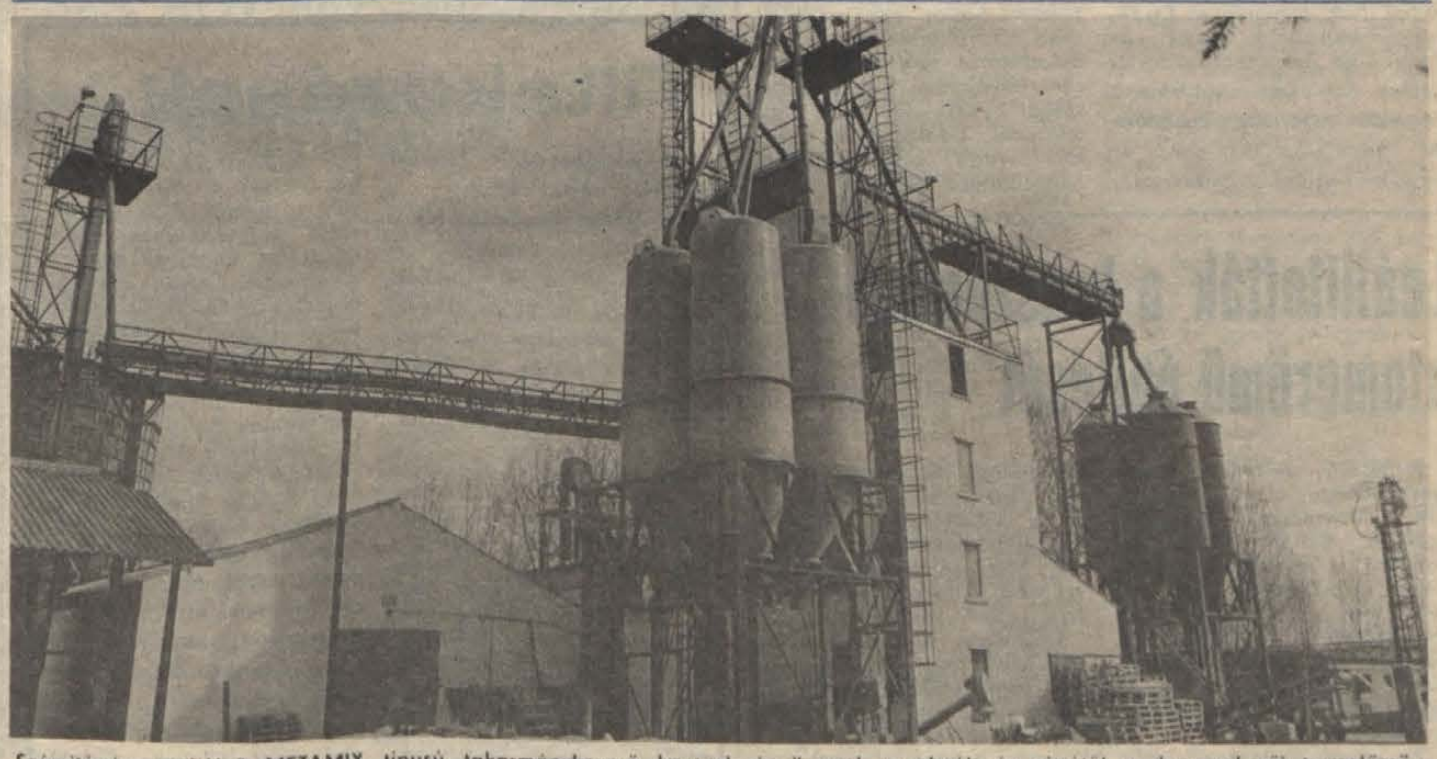

Számítógép vezérlésű METAMIX típusú takarmánykeverő berendezés üzemel az elmúlt év végétől a dunaszekcsői termelőszövetkezetben. Az óránként öt tonna kapacitású üzemben sertés- és szarvasmarhatápok készülnek.

A szovjet képviselő-választások első eredményei

(Folytatás az 1. oldalról)

Egy kérdés kapcsán hangoztatta, hogy a politikai pluralizmusra vonatkozó álláspontját már korábban is kifejtette, de megismételte, hogy a *szocialista társadalom megújításának, az emberek eltérő érdekei kifejezésének és harmóniájának kulcsát a demokráciában és a nyilvánosságban látja.*

Gorbacsov a szavazás titkosságára hivatkozva nem árulta el az őt faggatóknak, hogy Jelcinre vagy pedig a ZIL autógyár igazgatójára, Brakovra voksolt-e.

Valaki szóba hozta az SZKP KB legutóbbi ülésén lezajlott küldöttválasztást. A kérdés azt tudakolta, hogyan egyeztethető össze a vezetésen belüli egyetértésről szóló kijelentésekkel az, hogy Jegor Ligacsov vagy Alekszandr Jakovlev PB-tagok, a KB titkárai tíz százalék körüli ellenszavazatot kaptak, de mások is kaptak ellenszavazatokat.

– Mindez – hangoztatta Gorbacsov – nem mond ellent annak, hogy a vezetésben egyetértés uralkodik. Személyes tapasztalatai alapján kijelentette: a Politikai Bizottságban – amelynek ülésein ő elnököl – egyetértés van abban, hogy *szélesre kell tárni az ajtót a szocializmus korszerűsítése, a szocialista megújulás előtt, ki kell bontakoztatni a korszerű szocializmusban rejlő lehetőségeket, előre kell vinni a demokrácia folyamatát.*

✲

A vasárnap megtartott törvényhozói választások első eredményeit hétfőn összegezték a szovjet fővárosban. Borisz Jelcin, a moszkvai egyes számú területi választókörzet jelöltjeként – a ZIL autógyár vezérigazgatójával szemben – a szavazatok 89 százalékát kapta meg, s így elsöprő sikert aratott.

Az előzetes eredmények szerint a Moszkvában lévő 26 nemzeti-területi körzetből 15-ben választották meg képviselőjüket. Nyolc körzetben megismétlik a szavazásokat, míg háromban új választásokat írnak ki. A szovjet fővárosban a választásokon a szavazásra jogosultak nyolcvan százaléka vett részt.

✲

Borisz Jelcin, volt moszkvai első titkár egy londoni lapnak adott interjújában kijelentette, hogy Gorbacsovnak a szovjet gazdaság átalakítását célzó taktikáját az élelmiszer-elosztásban végrehajtandó reformmal kellett volna elkezdeni.

Jelcin, aki a vasárnapi szovjet választásokat megelőző kampányban nagy érdeklődést váltott ki szereplésével, a londoni The Sunday Telegraphnak kijelentette: nem tekinti magát Gorbacsov alternatívájának, csupán a főtitkár nézeteitől eltérően ítéli meg, hogy milyen taktikát kell követni a perestrojka megvalósítása érdekében. Jelcin azt mondta, hogy a szovjet kormánynak legalább negyven százalékkal csökkentenie kellene a katonai kiadásokat és az ipari beruházásokat.

✲

Az örmény fővárosban vasárnap – a hatósági tilalom ellenére – egyórás tüntetés volt a Szovjetunióban megtartott törvényhozási választások ellen.

Az AFP francia hírügynökség szerint Jerevánban 3 ezren vonultak az utcára, a Reuter brit hírszolgálati iroda helyi értesülésekre hivatkozva pedig azt közölte, hogy több százan vettek részt a tiltakozó megmozduláson.

A tüntetők többek között „Szabad Örményországot", „A Karabah-bizottság tagjainak szabadon bocsátását", a köztársaság számára független parlamenti választásokat követeltek. A rendfenntartó erők feloszlatták a tüntetést és néhány személyt őrizetbe vettek

24 ÓRA A NAGYVILÁGBAN

Rendőr-gyilkosságok Koszovóban

Két rendőr áldozata van a hétfői koszovói megmozdulásoknak. A tüntetők és a karhatalom összecsapása során Podujevo városában a helyi milicia albán nemzetiségű vezetőjét érte halálos lövés, Titova Mitrovicában pedig egy szerb rendőrt gyilkoltak meg. A múlt héten újból fellángolt koszovói megmozdulásoknak ők voltak az első halálos áldozatai, bár a tüntetések másik gócpontjában, Urosevacban a tüntetők soraiból már csütörtökön és szombaton is tüzeltek a rendőrökre. Az öt napja tartó megmozdulásokat a koszovói parlament csütörtöki döntése váltotta ki: az alkotmány módosítása ugyanis a tüntetők szerint növeli a Szerb Köztársaság jogkörét a hozzá tartozó, de albán többségű autonóm tartományban.

A hétfői podujevói tüntetésen a Tanjug jelentése szerint mintegy 4000-en vettek részt, s a rendőrséggel kirobbant összetűzésben négyen megsebesültek. Ezzel egyidőben Koszovóban másfelé, így Titova Mitrovicában is összecsapások voltak: öt városban a rendőrség csak könnygázzal, gumibotokkal és vízágyúkkal tudta feloszlatni a mind hevesebbé váló tüntetéseket. Lipljan felett pedig a rend fenntartására már helikopterek keringenek.

A hétfői gyilkosságok megfigyelők szerint az amúgy is súlyos koszovói helyzet további rosszabbodásához vezethetnek.



II. János Pál pápa, a római katolikus egyház feje, a Szent Péter téren összegyűlt, mintegy 200 ezres tömeg előtt pontifikálta húsvéti szentmiséjét

Megvannak a tettesek?

Az amerikai hírszerzés szerint egy szélsőséges palesztin szervezet tagjai követték el decemberben a PanAm társaság repülőgépe elleni pokolgépes merényletet. A Londonban megjelenő The Sunday Times közlése szerint a terroristák iráni radikálisok megbízására, tízmillió dollár fejében követték el az összesen 270 emberéletet követelő merényletet.

A lap meg nem nevezett washingtoni forrásra hivatkozva közölte: az amerikai hírszerzés azonosította és kinyomozta a tartózkodási helyét azoknak a személyeknek, akik a Népi Front Palesztina Felszabadításáért — Főparancsnokság (PFLP–GC) nevű szervezet részéről iráni megbízásra elhelyezték a pokolgépet az óriásgépen. Az iráni megbízók ezzel a merénylettel akartak bosszút állni azért, amiért az amerikai haditengerészet tavaly nyáron az Arab-öböl felett lelőtt egy iráni utasszállító gépet, s ezzel 290 ember halálát okozta.

Súlyos harcok és pusztítások Afganisztánban

A Pakisztán által irányított afgán felkelők egység helyett egymással harcolnak, pusztítják az országot, fosztogatnak, s e helyzetben az amerikai külpolitika csődje bontakozhat ki — írta hétfőn terjedelmes helyszíni jelentésében a The Wall Street Journal tudósítója.

Az amerikai újságíró a Dzsalálábád körüli harcokról beszámolva megírta: az előrenyomuló felkelők pusztításai következtében „a vaskorszakba süllyedt vissza" a hajdan termékeny mezőgazdaság. A városért vívott harcban, amely a háború eddig legsúlyosabb veszteségeit hozza, senki nem győz, s talán nem is fog, mivel a felkelők minden összehangolás és fegyelem nélkül harcolnak, s „a rendszer, amelyért küzdenek, nem látszik sokkal jobbnak, mint az, amelyet meg akarnak dönteni". Pusztításaik, fosztogatásaik miatt ismét megindult a menekültek áradata Pakisztán felé: az ENSZ adatai szerint a felkelők offenzívájának megindulása óta 12 000-en menekültek el.

Az Egyesült Államok a pakisztáni hadseregre bízta a felkelőknek szállított hadianyag szétosztását — ám ezzel Washington az Afganisztánnal kapcsolatos pakisztáni tervek foglya lett. Pakisztán mindig ellenséges viszonyban volt Afganisztánnal, így tábornokai most a felkelők vezetőinek támogatásával azt célozzák, hogy baráti, engedékeny rendszer alakuljon ki szomszédjukban, s így az igazi ellenségre, Indiára összpontosíthassanak — írja a tudósító. Az ugyancsak főként Pakisztán által szorgalmazott ideiglenes kormány egyébként eddig mindössze egy ülést tartott, s azon 16 tagjából hat nem is volt jelen.

A The Wall Street Journal végül a felkelők egy vezetőjét idézte arról, hogy e helyzetben az országos megbékélés volna kívánatos. A felkelők többsége erről hallani sem akar: az afgán központi kormány tisztségviselőit, akik megadták magukat, feldarabolva tették ki közszemlére.

◆

Szovjet–iraki külügyi megbeszélés

Szovjet Közel-Kelet-szakértőt fogadott szombaton Tárik Aziz iraki külügyminiszter. Vlagyimir Poljakovval, a szovjet külügyminisztérium közel-keleti osztályának vezetőjével az elakadt iraki–iráni béketárgyalásokról és Afganisztánról folytatott eszmecserét.

Hármas csúcs Egyiptomban

Sajtóértekezleten számolt be az egyiptomi hármas csúcstalálkozó eredményéről Hoszni Mubarak egyiptomi elnök, Husszein jordániai király és Jasszer Arafat, a Palesztinai Felszabadítási Szervezet V. B. elnöke. A három vezető szombaton öt órán át tárgyalt a közel-keleti térség fejleményeiről a Szuezi-csatornán hajózva, majd a Szuezi-csatorna igazgatóságának épületében, Iszmailijában.

Husszein király a sajtótájékoztatón bejelentette, hogy a közelmúltban megalakult Arab Együttműködési Tanács tagállamai, Irak, Jordánia és Észak-Jemen bojkottálni fogják az Arab Liga tanácskozásait, ha azokra nem kap meghívást a negyedik tagország, Egyiptom. Az Arab Liga 1979-ben, az egyiptomi–izraeli békeszerződés aláírása után függesztette fel Egyiptom tagságát. Az arab államok többsége – Szíria, Líbia és Libanon kivételével – azóta helyreállította kapcsolatait Egyiptommal, s a 21 tagállam közül ma már csak Szíria és Líbia ellenzi Egyiptom visszavételét.

Mubarak elnök arról beszélt, hogy Bush amerikai elnökkel tartandó washingtoni tárgyalásain a közel-keleti békekonferencia összehívásának útját szeretné egyengetni, és reményét fejezte ki, hogy Izrael változtat az értekezlettel kapcsolatos elutasító álláspontján. Jasszer Arafat egy rendkívüli arab csúcsértekezlet mielőbbi összehívását sürgette, az Izraellel folytatandó béketárgyalásokkal kapcsolatos közös arab álláspont kidolgozása és Egyiptom Arab Liga-tagságának helyreállítása céljából.



Alaszka kormányzója szükségállapotot rendelt el, a két napja zátonyra futott olajszállító hajó okozta katasztrófa miatt. Az Egyesült Államokban még nem volt ilyen hatalmas méretű olajszennyeződés, amelyet a legkorszerűbb technológiával próbálnak eltávolítani.

Leállították a krasznodari atomerőmű építését

A térség szeizmikus veszélyeztetettsége miatt leállították a krasznodari atomerőmű építését. Hétfőn teljesen levonultak a munkások a Kaukázus észak-keleti lejtőjénél fekvő építési területről. Az építkezésen foglalkoztatott mintegy 700 ember kiszolgálására emelt lakóházakat és ipari létesítményeket átadják a helyi vállalatoknak.

Az erőmű építésének leállításáról a szovjet kormány energiaügyi bizottsága döntött, figyelembe véve tudósok és a közvélemény álláspontját. A területről megállapították, hogy földrengésveszélyes, így nem biztonságos a nukleáris erőmű felépítése.

Ismeretes, hogy hasonló vita folyik hosszabb ideje egy pár évvel ezelőtti döntés felülvizsgálatáról. Néhány éve hoztak döntést arról, hogy a Krímben is atomerőművet építenek.

Tiltakozások

Hajdúszoboszlón aláírásgyűjtési akciót kezdett a KISZ Városi Bizottsága és a Városi Úttörő Elnökség. A fiatalok az ellen tiltakoznak, hogy a helyi KISZ-iskolát a városban élők megkérdezése nélkül az erdélyi menekülteket befogadó állomássá kívánják átalakítani.

Az MTI megyei tudósítója az ügy hátteréről érdeklődve, megtudta: a megyei tanács egy koordinációs értekezleten javasolta az illetékes tárcaközi bizottságnak, hogy a tervezett fogadóállomások közül az egyik Hajdúszoboszlón legyen. A város vezetőivel, lakosaival azonban ezt a javaslatot nem egyeztették. Pántya György, az MSZMP városi bizottságának első titkára – aki maga is csak a sajtóból értesült a tervről – a demokrácia megsértésének tartja az esetet, amelynek nyomán a városban olyan pletykák terjedtek el, hogy az üdülőövezet közepén szögesdrótos tábor létesül. Úr Attiláné tanácselnök elmondta, hogy a helyi tanácsi vezetést sem vonták be az előkészítő munkába. Amikor értesültek a tábor létrehozásának tervéről, a végrehajtóbizottság aggodalmát fejezte ki a megyei tanácsnál amiatt, hogy kész tények elé kívánják állítani a helyi vezetést, amely még annyi információval sem rendelkezik, hogy megbízható választ adjon a lakossági észrevételekre.

PE-TA barkácsbolt
ANYAGMOZGATÁSI ÉS CSOMAGOLÁSI INTÉZET
1431 Budapest, Pf. 189 Telefon: 137-460

Raktár, irattár, könyvtár, iroda, műhely berendezéséhez
a legkorszerűbb kis teherbírású állványt ajánljuk Önnek.

Könnyen, gyorsan, szerszámok nélkül összerakható, variálható.

Dél-Dunántúlon forgalmazza a PE-TA barkácsbolt.

Magánszemélyek részére 5000 Ft felett, 6—12 havi részletfizetés lehetséges.

GYÁRTJA:
ANYAGMOZGATÁSI ÉS CSOMAGOLÁSI INTÉZET

Hulladékártalmatlanítási lehetőség Beremenden

Új beruházás nélkül

A Pécsi Akadémiai Bizottság Környezetvédelmi és Urbanisztikai Szakbizottsága napirendre tűzte és megtárgyalta a halogéntartalmú szerves oldószerhulladékok megsemmisítésének lehetőségét a Beremendi Cement- és Mészművekben.

Százmillió tonna

A vitának különös jelentőséget adott az a tény, hogy napjaink egyre súlyosabb környezeti konfliktusait idézik elő a hatalmas mennyiségben felhalmozódó hulladékok. Különösen, ha ezek egy része szakszerűtlen tárolással, hordókban elásva – mint időzített bombák – lapulnak környezetünkben. Ezért a hulladékok káros hatása elleni védelem az egész világon egyre inkább a legfontosabb gazdasági és környezetvédelmi tényezővé válik. Ma már hazánkban is elfogadott alapigazság, hogy környezetünk megóvásának szempontjából az a legjobb hulladék, amelyik egyáltalán nem is keletkezik. Ez a lehetőség azonban még távoli utópiának tűnik, mert ma még Magyarországon kevés vállalat vagy gazdaság képes ennek megvalósítására, ezért válik olyan fontossá a hulladékok kezelése, megsemmisítése.

Hazánkban évente mintegy 100 millió tonna hulladék keletkezik, amelynek csaknem öt százaléka veszélyes hulladék. A kezelésre szoruló veszélyes hulladék 29 százaléka hasznosul, mintegy 38–40 százaléka ártalmatlanításra, vagy megfelelő módon tárolásra kerül és 33 százalékának a végleges sorsa ismeretlen vagy megoldatlan. Ez a 33 százalék jelenti igazán a potenciális veszélyt az emberi egészségre, a környezetre és nem a szigorú normatívák mellett ellenőrzött, ártalmatlanított nagyobb mennyiség.

A nemzetközi tapasztalatok azt mutatják, hogy a szerves hulladékok (növényvédőszer és gyógyszerhulladékok, hulladék oldószerek, fáradtolajok, szénhidrogén-tartalmú emulziók, gumi- és műanyag hulladékok) ártalmatlanítására a cementgyári klinkerégető kemencék is alkalmassá tehetők.

Hőkezeléssel

A szerves hulladékok minden fajtája kellő intenzitású hőkezeléssel elbontható. A cementgyári klinkerégető kemencében történő bontás eredményeképpen környezettől nem idegen anyagok keletkeznek (a szén széndioxiddá, a hidrogén vízzé, a klór a megfelelő körülmények között kloriddá alakítható.).

A cementgyári klinkerégető kemencékben a betét hőmérséklete általában 1450 C, a gázok hőmérséklete ennél is néhány száz fokkal magasabb és a tüzelőanyag tartózkodási ideje több perc is lehet. (A kifejezetten veszélyes hulladék égetésére 2 milliárd Ft-ért létesített dorogi égetőmű üzemi hőmérséklete 1000–1200 C, a tartózkodási idő néhány másodperc.) Mi több, a korszerű cementipari kemencék valamennyi emissziós pontján hatásos filterek vannak felszerelve, melyek a távozó füstgáz szilárd alkotóit jó hatásfokkal felfogják. Az is fontos, hogy a cementkemencékben termelt anyag, a klinker erősen bázikus, így a klórtartalomból a bomlás során keletkező sósav döntő része is megkötődik, így *a környezetbe kikerülő szennyezőanyag-mennyiség olyan elenyésző, hogy sem az egészségre, sem a környezetre nem káros.* A cementgyárban történő hulladékártalmatlanítás másik – nem elhanyagolható – előnye, hogy a felszabaduló égéshő tüzelőanyag-megtakarítást tesz lehetővé. A cementgyári klinkerégető kemence tehát megfelelő eszköz a nehezen bontható szerves hulladékok biztonságos ártalmatlanítására. Emiatt külföldön elterjedtek a cementkemencét alkalmazó hulladékártalmatlanító eljárások. Elsősorban az Egyesült Államokban, Ausztráliában, Új-Zélandban; hozzánk közelebb pedig Norvégiában értek el jelentős sikereket ezen a téren (pl. eredményes kísérletek után 6–8 éve üzemel Svédországban és Norvégiában ilyen technológiával cementgyár).

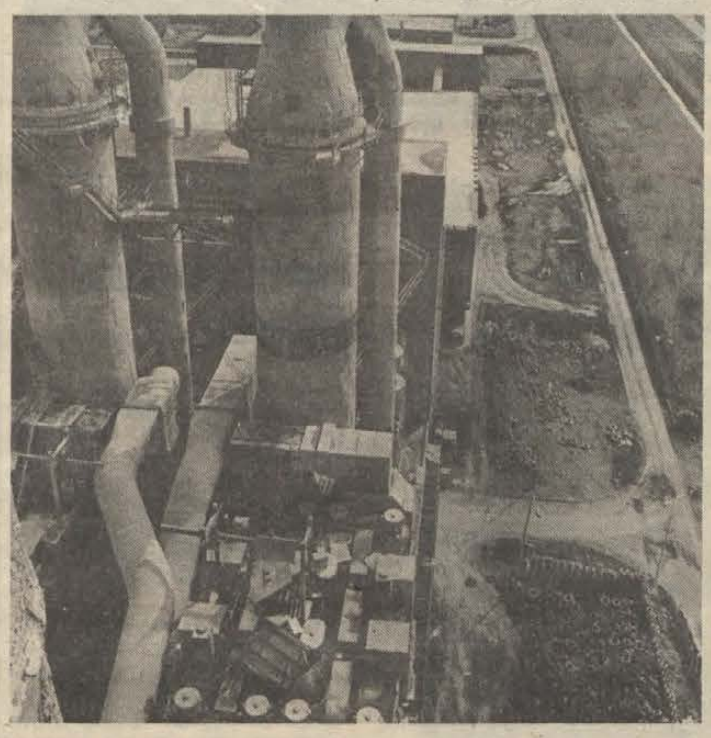

A szigorú környezetvédelmi előírásokkal rendelkező és környezetük minősége iránt a magyarországihoz hasonlóan érzékenyen reagáló társadalmakban ezt az eljárást elterjedten alkalmazzák. A kritikátlan másolás és a technológia megfontolás nélküli átvétele azonban nem engedhető meg.

Kísérlet

A technológia Magyarországon történő alkalmazásba vételét megelőzően ezért mindenképpen szükséges egy olyan üzemi kísérlet lefolytatása – a teljes társadalmi nyilvánosság mellett –, amely valamennyiünk számára bebizonyítja a külföldi szakirodalom állításait e hulladékártalmatlanító eljárás veszélytelenségéről. *E kísérlet lefolytatására és az eljárásnak Magyarországon elsőként bevezetésére a Beremendi Cementgyár alkalmas.* Ez a gyár rendelkezik ma Magyarországon a legkorszerűbb leválasztó (lurgi típusú) berendezésekkel. A hazai cementgyárak közül a BCM költötte az elmúlt években a legtöbbet környezetvédelmi fejlesztésekre, amelynek eredményeként e gyárak közül leginkább környezetkímélően termel. A gyár porkibocsátása a legszigorúbb nyugat-európai normákban meghatározott határértékeknél is alacsonyabb.

Miért nem jöhet szóba pillanatnyilag a többi cementgyár? A lábatlani – ahol egyébként az első kecsegtető oldószerhulladék-ártalmatlanítási kísérletek zajlottak – azért nem, mert nincs megfelelő leválasztó berendezése és a gyár porkibocsátása 40–60-szorosa a megengedettnek. A többi cementgyárnál ugyan nem olyan kritikus a helyzet, de valamennyi környezetvédelmi kritériumnak egyik sem tud megfelelni a jó hatásfokú leválasztó berendezések hiánya miatt. Az azonban már előre prognosztizálható, hogy *ha a beremendi kísérletek eredményesek lesznek és ezen ártalmatlanítási technológia Magyarországon alkalmazható lesz, akkor 1–2 éven belül meg lehet teremteni annak a feltételeit is, hogy más cementgyárakban is legyen hulladékártalmatlanítás.* A jelenlegi becslések szerint ma Magyarországon évi 70 000 tonna olyan hulladék keletkezik, amely cementkemencében ártalmatlanítható, Beremend ebből maximum 10 000 tonnát tud elégetni.

Ahogy ez az 1988. november 16-i falugyűlésen is elhangzott, jó lenne, ha ez a kísérlet a magyar környezetvédelem történetében beremendi példaként szerepelne. Beremendi példa azért, mert ① a kísérlet előkészítése a legteljesebb nyilvánosság mellett folyik. ② A hatósági engedélyek kiadása csak a megválasztott társadalmi ellenőrző bizottsággal való egyeztetés után történhet meg. ③ A kísérleti programot a megye tudományos életének képviselői más szakemberekkel együttesen megvitatták és támogatták. ④ A kísérlet lefolytatása és a mérések kiértékelése is társadalmi ellenőrzés mellett történik. ⑤ A beremendi példa igazolhatja országos környezetvédelmi érdek és a helyi környezetvédelmi, valamint gazdasági érdekek összeegyeztetésének lehetőségét.

Indítható

Mindezek alapján a Pécsi Akadémiai Bizottság Környezetvédelmi és Urbanisztikai Szakbizottsága megállapította, hogy Beremenden a kísérlet beindításához a technikai-technológiai feltételek adottak és ezért támogatja azt.

Dr. Fodor István,
a PAB Környezetvédelmi és Urbanisztikai Szakbizottságának elnöke

A gácsi patika padlásától az Óperenciás-tengeren is túlra



Tarai Teréz restaurátor Csontváry Kosztka Tivadar festményén dolgozik
Fotó: Proksza László

Világgá utazhatnak-e a Csontváry-képek?

A mérleg nyelvein Fülep Lajos intése és jóslata

Önkéntelenül is a Mohamedről és a hegyről szóló példázat, és az ebben rejlő paradoxon jut eszembe most, hogy hallom, az elmúlt évben egyszeriben csak a világ számos nagy múzeumának érdeklődése lobbant fel Csontváry művészete iránt. Az európai városok közül is csak néhányat sorolva. Amszterdamból, Brémából, Frankfurtból, Nyugat-Berlinből, Bécsből érkezett ajánlat, hogy kiállítanák műveit, de jelentkeztek Japánból és Olaszországból is, sőt esetleg egy újabb párizsi vendégjárás sem hiányzik a lehetőségek közül.

Honnan ez a váratlanul támadt érdeklődés, anélkül, hogy a múzeumok összebeszéltek volna? És utaztathatók-e a kivételes műgonddal megfestett, de jó ideig igencsak hányatott sorsú vásznak?

A szakemberek gyanakodhatnak arra is, hogy talán a közönségcsalogató nagy attrakciók elültek, de éppúgy igaz lehet az is – és határozottan úgy vélem, ez a perdöntő –, hogy Fülep Lajos immáron negyedszázados jóslata érett be ezúttal. Az az egyelőre talán főként műértők által közvetített fogékonyság nőtt meg Csontváry Kosztka Tivadar világa iránt külföldön is, amely ezt csak a legnagyobbak mértékével mérhető életművet a rangjához méltó helyére teheti.

Óriási tehát a kihívás, amely a kockázatvállalásra, a képek utaztatására voksol, és éppoly erős a remény is, hogy Csontváry megjelenését és jelenlétét publikációk, katalógusok, több nyelvű reprezentatív kiadványok is követhetik majd. Ne feledjük azonban Fülep Lajos intését sem: „Aki külföldi, pedig Csontváryt akarja látni, majd jöjjön ide. Fog is!" – jelentette ki a tömegeket vonzó, nevezetes 1963-as székesfehérvári kiállítás idején. Nemcsak felbuzdulásában mondta ezt, és nemcsak a festő halála után árverésre bocsátott vásznak sorsára gondolt. Az a derék korabeli fuvaros valószínűleg praktikusabb célokra szánta volna a vízhatlan anyagokat, mint amit számára a mihaszna műélvezet jelenthetett, ha egy fiatal építészmérnök, Gerlóczy Gedeon meg sem sejdíti, hogy azok a képek értékesek is lehetnek, és el nem halássza azokat az ily módon fenyegető enyészet orra elől... Nem is a gácsi padlásról előkerült képek jutottak Fülep Lajos eszébe, hanem az 1949-ben, Párizsban kiállított, majd pincében feledett festményekre is hivatkozhatott – tehát, sajnos, az emberek felelőtlenségére is.

Azóta a művész képei megjárták Brüsszelt is az 1958-as világkiállítás idején, hogy igazolódjon, a világkiállítások nem valók ilyen jellegű bemutatkozásokra. Azóta már megtörtént, hogy egyetlen kiállításra egyetlen művész két, milliókra biztosított festményét (nem Csontváryét!), két különrepülőgép szállított át az óceánon. Azóta már általánossá vált a festmények, szobrok – általában a kiállítások utaztatása. Példa erre a közelmúltban az 1983-as reprezentatív Manet-kiállítás Párizsban, vagy a Malevics-tárlat Moszkvában, és Csontvárynál maradva – a „Vihar a Hortobágyon" című képe mostanában Ausztriában, egy Ferenc József korát felidéző emlékkiállításon szerepelt.

A döntés felelősségét, hogy a legnagyobb magyar festő képei utazzanak-e vagy sem, így sem vállalhatják fel laikus hivatalok. A Művelődési Minisztérium felkérésére ezért is alakult meg most tavasszal egy szakértőkből álló bizottság, hogy e kérdésben szakvéleményükkel foglaljanak állást, majd később a várhatóan két–három helyszín kiválasztása is megtörténjen. Addig még sok más közt azt is meg kell vizsgálni, szállíthatók-e a nagyméretű alkotások – a Balbeek, a Mária kútja Názárethben –, tehát azok a művek, amelyek művészetében kulcsfontosságúak. S ha olyan döntés születne, amely utaztatásukat nem tartja megoldhatónak, akkor a második lépcsőben azt kellene megvitatni, hogy e művek nélkül érdemes-e útjára indítani az egyébként szükség szerint és gondosan restaurált többit?

A bizottság a napokban elkezdte, de korántsem fejezte be a munkáját.

Ez a szellemi „nagykövetség" nem pusztán Csontváry egyetemességét tekintve lehet meghatározó, hanem olyan korszakos magyar értékek nemzetközi elismertetésében mint, Rippl-Rónai Józsefnek, vagy a hazai közízlés és közértés számára az elsüllyedt Atlantisz szerepére jutó avantgárd képviselőinek – Vajda Lajosnak, Korniss Dezsőnek és másoknak – a művészete.

Béka Róbert

A keresetkiegészítés rendszere nem ösztönöz teljesítményre

Rehabilitált bányászok érdekképviselete

A Mecseki Ércbánya Vállalat szakszervezeti bizottságával partneri viszonyban dolgozik az a rétegszervezet, amely a rehabilitált dolgozók érdekeit védi. Ma 875 tagja van, de létszáma bővül, mert szeretné bevonni a munkájába mindazokat, akik már az ország különböző cégeinél dolgoznak, ám valamikor az ércbányánál károsodott jelentősen az egészségük.

Szemán István, a szervezet elnöke segített megfogalmazni legfontosabb elvárásaikat, helyzetük javításában. Bár mindenképpen a szakszervezeti mozgalom keretein belül igyekeznek összefoglalni tapasztalataikat és képviselni a rehabilitált dolgozók érdekeit, számítanak a vállalat további megértő támogatására és bíznak abban, hogy jogos elvárásaikat eljuttatják a döntéshozókhoz, a kormányhoz és a parlamenthez egyaránt.

A mai gazdasági viszonyok, munkavállalási lehetőségek és a rehabilitált dolgozókra vonatkozó jogszabályok ugyanis erkölcsileg és anyagilag olyan korlátok közé szorították mindazokat, akik munkahelyükön elismert többletteljesítménnyel veszítettek munkaképességükből, tönkrement az egészségük, amelyekből az érdekképviselet nélkül nem képesek kilépni.

A ma működő társadalombiztosítási jogszabály a keresetkiegészítés juttatását munkavállaláshoz köti. Annak sem jár, aki önhibáján kívül nem talál munkahelyet. Ha van állása, akkor éppen a keresetkiegészítés miatt nem végez alkotó munkát. Ugyanis a cégeket semmi sem ösztönzi arra, hogy a száz százalékos teljesítményt nyújtó rehabilitált dolgozójukat elismerjék, sőt neki jutalom, egyéb juttatás egyáltalán nem jár.

E mellett az anyagi hátrány mellett, valamint a teljesítményt semmivel sem ösztönző rendszerben a rehabilitált dolgozókat legalább annyira sérti az elszenvedett erkölcsi kár, hiszen a legtöbben portás, udvaros, vagy hasonló munkakörben dolgoznak. Akik a bányában az erőpróbához, a váratlan helyzetek gyors megoldásához szoktak. Csakhogy a legtöbben az itt nyújtott magas szintű teljesítményekkel veszítették el fiatalon az egészségüket és kerültek olyan helyzetbe, amelyből nem látszik a perspektíva.

A rétegszervezet a legfontosabb feladatnak és járható útnak a keresetkiegészítés elkülönítését tekinti, ezt képviseli. Legyen ez olyan juttatás, amely megfogalmazható a munkahelyen elveszített egészség után fizetett kártérítésnek, amit egyébként megkapnak azok, akik balesetet szenvedtek.

Furcsa az a jogszabály is, amely szerint a bányában rehabilitált dolgozó csak áthelyezéssel helyezkedhet el másutt még akkor is, ha a saját cége nem tudja elhelyezni, mert ez esetben nem jár a hűségjutalom. Holott, amennyiben a vállalat hibájából kell új munkahelyet keresnie, ezt megkaphatná.

G. M.

HÍREK

MÁRCIUS 28., KEDD

Szeretettel köszöntjük névnapjuk alkalmából GEDEON nevű kedves olvasóinkat

A Nap kél 6.32 – nyugszik 19.07 órakor
A Hold kél 1.00 – nyugszik 8.43 órakor

Olvasószolgálat

Hírek, tudósítások, események közölhetők 14–16 óráig a 15-000 telefonszámon

Hírszerkesztő:
CSUTI JÁNOS
Ma délelőtt 9–12 óráig panaszügyekben fogad, telefonon hívható a 10-046-os telefonszámon

HETÉNYI JÁNOSNÉ
Szerkesztőségi hírügyeletes 16–19 óráig a 10-053-as telefonszámon:
NAGY ISTVÁN

Kocsiátvételi sorszámok

Trabant Limousin Hycomat	
Budapest	103
Trabant Combi Hycomat	
Budapest	33
Trabant Limousin Special	
Budapest	18 301
Debrecen	15 482
Győr	14 558
Trabant Combi	
Budapest	6 630
Debrecen	5 228
Győr	4 576
Wartburg Standard	
Budapest	4 271
Debrecen	2 763
Győr	2 617
Wartburg Special	
Budapest	5 622
Debrecen	4 425
Győr	4 094
Wartburg Special tolótetős	
Budapest	17 381
Wartburg Tourist	
Budapest	4 842
Debrecen	2 780
Győr	2 049
Skoda 105 S	
Budapest	12 889
Debrecen	9 632
Győr	9 636
Skoda 120 L	
Budapest	32 115
Debrecen	18 572
Győr	21 487
Lada 1200	
Budapest	49 336
Debrecen	35 098
Győr	17 375
Lada 1300 S	
Budapest	24 470
Debrecen	18 551
Győr	10 023
Lada Szamara	
Budapest	5 971
Debrecen	4 236
Győr	3 045
Lada 1500	
Budapest	18 337
Debrecen	12 913
Győr	5 553
Lada Combi	
Budapest	5 647
Debrecen	739
Győr	829
Lada Niva	
Budapest	851
Polski Fiat 126 E	
Budapest	6 063
Debrecen	3 918
Győr	3 845
Dacia Limousin	
Budapest	18 258
Debrecen	13 475
Győr	10 449
Dacia Combi	
Budapest	5 422
Debrecen	3 734
Győr	3 062
Dacia TLX	
Budapest	10 336
Debrecen	7 064
Győr	6 271
Zastava	20 538
Opel Kadett	543
Volkswagen Golf	501
Volga Limousin	1 696
Volga Combi	1 780

Megemlékezések Bartók Béla születésnapján

Bartók Béla születésének 108. évfordulója alkalmából szombaton megkoszorúzták a zeneszerző síremlékét a Farkasréti temetőben a Liszt Ferenc Zeneművészeti Főiskola és a Művelődési Minisztérium képviselői. A születésnap alkalmából most első ízben koszorúzhattak itthon a zeneszerző emlékének tisztelegve, hiszen egy esztendővel ezelőtt Bartók hamvai még a New York állambeli Westchester County temetőjében pihentek.

Ugyancsak a zeneszerző születésnapja alkalmából osztották ki szombaton a zeneművészeti főiskolán a Bartók Béla–Pásztory Ditta-díjakat. A kuratórium döntése alapján idén Petrovics Emil és Lendvai Kamilló zeneszerzők, Kovács Dénes hegedűművész, a Végh vonósnégyes, valamint a Szegedi Nemzeti Színház operatársulata részesült a rangos zenei elismerésben.

◆

— **Járda Hidason.** A községben 300 méter járdát építettek az Erkel Ferenc utcában. A 13 portát érintő anyagiakat a helyi tanács biztosította, a lakosság pedig társadalmi munkában segített.

Időjárás

Várható időjárás az ország területére kedd estig. Csak időnként növekszik meg a felhőzet, csapadék nem várható. Ma többnyire mérsékelt, változó irányú, holnap a Dunántúlon megélénkülő délnyugati szélre lehet számítani. A legalacsonyabb éjszakai hőmérséklet általában 1 és 6 fok között lesz, de elsősorban a keleti országrészben fagypont alatti hőmérsékletek is előfordulnak. A legmagasabb nappali hőmérséklet kedden 16 és 21 fok között alakul.

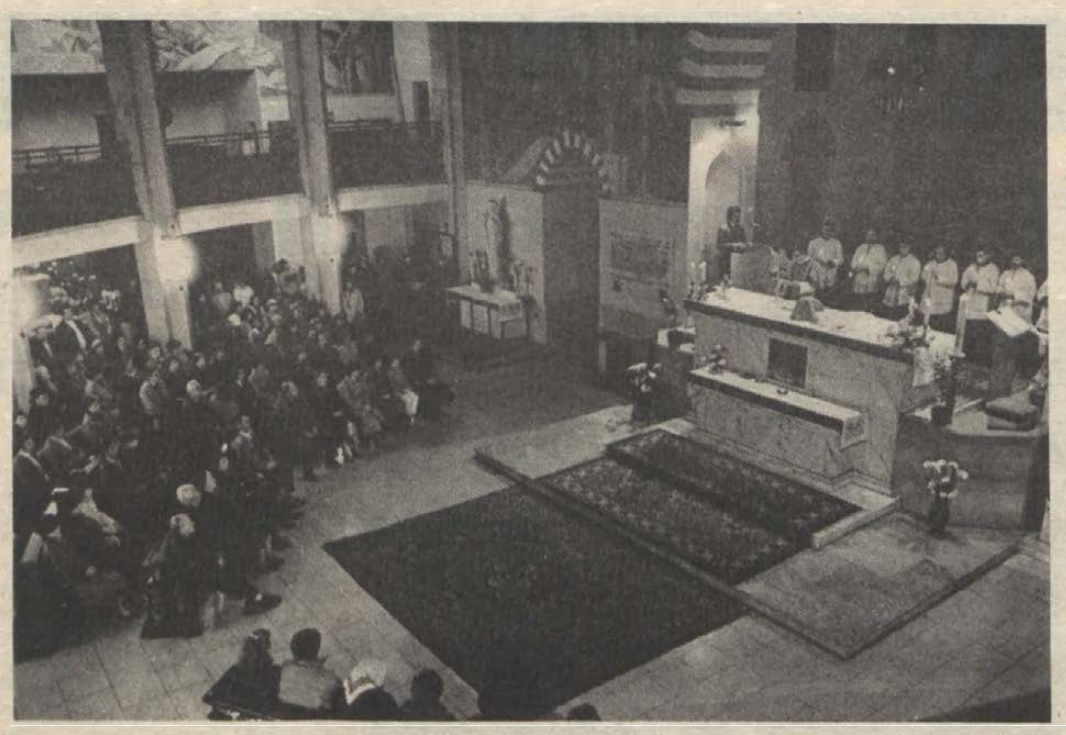

A kereszténység első századaiban szokásos hagyományt újította fel a pécsi Belvárosi plébánia: éjszakai húsvéti feltámadási misét rendezett szombaton este fél 11-től. A kétórás szertartás, amelyen többek között a tűzszentelés, a húsvéti gyertya megáldása, keresztségi fogadalmak megújítása szerepelt, körmenettel zárult.

Fotó: Proksza László

— **Úttörőtörténeti kiállítás.** Az első úttörőcsapat megalakulásának 70. évfordulójának tiszteletére úttörőtörténeti kiállítást rendeztek a pécsi Szabó István Úttörőházban, melyet az érdeklődők április 12-ig tekinthetnek meg.

◆

Esküvő

RAUSEHENBERGER GABRIELLA
és
JILLEK TAMÁS

értesítjük kedves barátainkat és ismerőseinket, hogy április elsején fél 5 órakor házasságot kötünk a Hunyadi úti házasságkötő teremben, majd 5 órakor a Belvárosi templomban.

◆

— **Kiadvány.** A közelmúltban jelent meg a Siklási Vár és Múzeumbaráti Kör tudományos üléséről készült kiadvány, amelyben az érdeklődők olvashatnak — többek között — dr. Than Károly gyógyszerész életéről és munkásságáról dr. Lőrencz László gyógyszerész-történész előadása nyomán.

— **Kilátó Pécsett.** Pécsett, a kis-tubesi Sós-hegyen majd' húsz méter magas kilátót alakítottak ki a közelmúltban a Pécsi Erdőfelügyelőség anyagi támogatásával. A kilátóról Orfű és környéke is belátható.

— **Furcsa, aki darazsakról álmodik** címmel rendeznek előadást Ladik Katalinról és művészetéről a pécsi ANK-ban március 28-án 19 órakor. A mozgásszínház szereplői: Solymos Pál, Lakatos Csilla, Szalay Tamás, közreműködnek az Art Kísérleti Stúdió utánpótláscsoportjának növendékei. A diaporáma Faddi László munkája, a rendező-koreográfus Szalay Tamás.

— **Kell a „Reménysugár".** Már majd' ötven tagot számlál a Reménysugár nevű pécsi klub, amely a súlyos betegségben szenvedőket tömöríti. A pécsiek mellett szerte a megyében érdeklődnek a klub iránt, így Hirdről, Orfűről is. Az összejöveteleket az SZMT pécsi székházában tartják hétfőnként 15 órától.

Lottó-tájékoztató

A Sportfogadási és Lottó Igazgatóság közlése szerint a 12. játékhéten 5 találatos szelvény nem volt.

A lottónyeremények a nyereményilleték levonása után a következők:

4 találatos szelvénye 104 fogadónak volt, nyereményük egyenként 130 475 forint,

3 találata 9311 fogadónak volt, nyereményük egyenként 729 forint,

a 2 találatos szelvények száma 237 308 darab, ezekre egyenként 30 forintot fizetnek.

◆

— **Dűlőépítés.** Mintegy 200 ember sok évtizedes közlekedési gondját oldotta meg az a dűlő, amelyet Pécsett, Lőtér–Galagonya—Hordós utcákban határidőre a napokban adtak át.

Már 35 tagszervezetet tömörít a Baranya Megyei Építőipari Szervezetek Gazdasági Társasága. A márciusi igazgatótanácsi ülésen vették fel új tagként a Szigetvári Városgazdálkodási Vállalatot és a Mecsektrade Kft-t, így a társaság koordinációs irodája (BEKI) már 35 baranyai, somogyi, tolnai, valamint fővárosi székhelyű építőipari, számítástechnikai, szállítási, anyaggyártó- és értékesítő szervezet tevékenységét hangolja össze.

◆

Halálozás

Mély fájdalommal tudatjuk, hogy szeretett férjem, édesapánk, apósom, nagyapánk, dédink, sógorunk,
TORZSÁNY JÓZSEF,
volt siklósbodonyi lakos 72 éves korában csendesen elhunyt. Temetése március 29-én 2 órakor lesz a görcsönyi temetőben.

Gyászoló család

Húsvéti népszokások gyakorlása

Húsvéti régi népszokásokat elevenítettek fel hétfőn az ország sok vidékén. Dézsából öntözték a lányokat, asszonyokat a Rába-menti, a dél-hanságí és a szigetközi falvakban a férfiak. Csoportosan látogattak a házakhoz, ahol pirospajzzsal, sonkával, borral kínálták őket.

A Káli-medence egyik falujában, Kékkúton – ahol a táj szépsége sok művészt késztetett letelepedésre – életre keltették az egykori zöldág-járást. A korán kizöldült ágakból diadalívszerű kaput fontak, s azt végighordozták a falu főutcáján.

A Badacsony környéki falvakban gyermekcsoportok egymással versenyezve ügyeskedtek: a fűbe elhelyezett hímestojásokat fémpénzekkel igyekeztek eltalálni. Somlón az idősebb borosgazdák pincenézőbe mentek. Sorra járták a szomszédok pincéit, s valamennyi borfajtát megkóstolták. A présházak körül megszemlélték a szőlőtőkék fakadását. A bakonyi falvakban a domboldalról gurították le a hímestojásokat. A Komárom megyei Hántán és Vértessomlón hasonlóan vetélkedtek. Azok győztek, akik a legmesszebbre gurították a tojásokat.

Az idén is volt sibálás a Fejér megyei Pázmándon. A férfiak végigjárták a falu portáit és hajlékony fűzfavesszőből font virgáccsal megpaskolták a lányokat, menyecskéket. Veszszőzés közben tréfás rigmusokkal biztatták őket: legyenek frissebbek a következő hónapokban. A jókívánságaikért pirostojással, kortynyi itallal, sonkával, virgácsra kötött pántlikákkal kedveskedtek a sibálóknak.

Kalendárium

HÉTFŐ. Száz éve született Tokajban és Budapesten halt meg Dienes László (1889—1953) szociológus, író, egyetemi tanár és könyvtárigazgató, a KMP egyik alapítótagja.

KEDD. Kétszáznegyven éve született Pierre Simon Laplace (1749–1827) francia matematikus, fizikus és csillagász.

SZERDA. Négyszázhuszonöt éve ezen a napon koronázták királlyá Székesfehérvárott a már hat éve uralkodó Mátyást, középkori történelmünk egyik legnagyobb alakját, Hunyadi János és Szilágyi Erzsébet második fiát.

CSÜTÖRTÖK. Ötven éve halt meg Kudwig Fulda (1862—1939), német drámaíró és költő, a századforduló népszerű, sikeres vigjátékírója.

PÉNTEK. Huszonöt éve halt meg Doleschall Frigyes (1897—1964) orvos, szociálpolitikus, egészségügyi miniszter.

SZOMBAT. Százhetvenöt éve született az egykori Ung vármegyei Kiskaposon és Sárospatakon halt meg Erdélyi János (1814—1868) költő, kritikus és filozófus, ismert népköltési gyűjtő, a Magyar Tudományos Akadémia tagja.

VASÁRNAP. Kétszázhetven éve született Bécsben és ott is halt meg Franz Anton Hillebrandt (1719—1797), osztrák építész, a századvég jellegzetes mestere.

— **Próbaterem a tánccsoportnak.** A bobarci német nemzetiségi tánccsoportnak önálló próbahelyiséget alakítottak ki a község művelődési házában. A helyiség felújítása folyamatban van.

— **Gyógyító készülék rokkantaknak is.** Komlón, a Berek utcai rendelőben új magneoterápiás készülékkel vizsgálják a betegeket. A műszerrel rokkantakat is kezelnek.

— **Előadás a román népzenéről Pécsett.** A Pécsett működő és immár csaknem száz tagot számláló magyar—román baráti kör március 28-án, kedden 17 órakor tartja soros összejövetelét a pécsi Kossuth klubmoziban (Gábor u. 1.). Az időszerű szervezeti-működési kérdések megtárgyalása után felolvassák azt a kb. 400 szavas Nyilatkozatot, amelyet a társaság alapító tagjai adna ki az ország közvéleménye számára a magyar—román barátság ügyéről. Majd dr. Várnai Ferenc zenepedagógus, népzenekutató tart előadást a román népzenéről. Ez lesz a baráti kör által szervezett román művelődéstörténeti sorozat nyitó előadása. A rendezvényen minden érdeklődőt szívesen lát a társaság.

Egészségügyi szolgálat

KÓRHÁZI FELVÉTELES ÜGYELETEK

Mindennapos felvételi ügyeletek gyermek belbetegek részére Pécs város: POTE Gyermekklinika. Szigetvár város és járás, a pécsi és a volt sellyei járás: Megyei Gyermekkórház. Gyermeksebészeti, kórházi felvételt igénylő gyermekfülészeti betegek, égett és forrázott gyermekek részére páratlan napokon: POTE Gyermekklinika, páros napokon: Megyei Gyermekkórház, Pécs és a megye egész területéről.

Felnőtt belgyógyászat, Pécs város lakossága részére: Megyei Kórház 1. sz. belgyógyászati osztály. Sebészet: Megyei Kórház. Balesseti sebészet: I. sz. Sebészeti Klinika. Égési sérülések: Honvéd Kórház. Koponya- és agysérülések: Idegsebészet. Pécs város és a csatolt községek ideg- és elmebetegei részére: POTE Ideg- és Elmeklinika. Szemészeti betegek ügyeleti ellátása 17 órától: POTE Szemészeti Klinika. Felnőtt orr-fül-gégészet: POTE Orr-Fül-Gégeklinika.

ÉJSZAKAI KÖRZETI ORVOSI ÜGYELET

Pécs város felnőtt lakossága részére egy helyen, a Lánc utcai rendelőintézet földszinti ügyeleti helyiségeiben minden este 7 órától másnap reggel 7 óráig. Telefon: 14-347.

Fogászati ügyelet minden este 7 órától másnap reggel 7 óráig a Lánc utcai rendelőintézet földszinti ügyeleti helyiségeiben — gyermekek részére is. Telefon: 14-347.

Gyermeklakosság részére egy helyen, a Gyermekklinikán, Pécs, József A. u. 7. (bejárat a Bajnok u. felől) este 7 órától másnap reggel 7 óráig. Telefon: 10-938.

ÉJSZAKAI UGYELETES GYÓGYSZERTÁRAK

Pécs, Kossuth L. u. 81. 10/8. sz. gyógyszertár; Pécs, Bajcsy-Zs. u. 23. 10/14. sz. gyógyszertár.

☆

SOS-ÉLET telefonszolgálat díjmentesen hívható a 12-390-es számon este 7 órától másnap reggel 7 óráig.

☆

Nyugdíjas telefonszolgálat szombat, vasárnap kivételével naponta 17—19 óráig hívható a 41-907-es telefonszámon.

☆

Bűnmegelőzési tanácsadó szolgálat pécsi, uránvárosi ügyelete, Pécs, Kőrösi Cs. S. u. 1-ben ügyfélszolgálatot tart minden kedden 17.00—20.00 óráig.

Ifjúsági telefonszolgálat telefonszáma: 25-642. Hívható 16.00-tól 19.00 óráig.

Információk

Közérdekű

A DÉDÁSZ Szigetvári üzemigazgatósága bejelenti, hogy a Szentlőrinc „K–I" lakóterület 20 kv-os szabadvezetékek hálózata Nagypeterd, Csonkamindszent között elkészült, és 1989. március 30-án üzembe helyezésre kerül. Jelzett időponttól a villamosberendezések érintése tilos.

☆

Áramszünet lesz március 28-tól április elsejéig naponta 7–15 óráig Pécsett, a Vörös Csillag u., Gorkij u., Tárna u., Fürst S. u., Tűzoltó u., Munkásőr u., Óvoda u., György-telep által határolt területen.

— **Idősek klubja.** Lánycsókon, a volt bölcsőde helyén alakították ki az idősek klubját, ahol a falu és a környék nyugdíjasai rendszeresen találkozhatnak. A márciusban indult klubot Körtési Istvánné vezeti.

— **Idősek klubja Egyházaskozáron.** A községben 450 000 forintért felújított épületben kapott helyet az idősek klubja. Mert a helyiség kényelmesebbé vált, egyre többen látogatják az utóbbi időben.

PÁLYÁZATI FELHÍVÁS
környezetvédelmi beruházások támogatására

A Baranya Megyei Tanács Végrehajtó Bizottsága pályázatot hirdet a gazdálkodó szervek – kivételes esetben költségvetési szervek – már működő létesítményei környezetszennyező vagy károsító hatását csökkentő, illetve megszüntető pótlólagos beruházásainak támogatására (levegőszennyezés témakörben).

A Baranya Megyei Tanácsi Környezetvédelmi Alapból adható támogatás elnyerésére irányuló pályázatokat – az előírt mellékleteivel együtt – a Baranya Megyei Tanács VB Építési és Vízügyi Osztályához (Pécs, Rákóczi u. 34., Pf.: 121.) lehet benyújtani.

A támogatásban részesíthető környezetvédelmi beruházások köréről, a pályázat feltételeiről és módjáról részletes felvilágosítást az építési és vízügyi osztályon kaphatnak az érdeklődők (Telefon: 12-222/146. mell.)

Baranya Megyei Tanács VB Építési és Vízügyi Osztálya

TITÁN ÁRUHÁZ
ajánlja:
Minden szerdán
ÁRENGEDMÉNY!
1989. március 29-én
BD elektromos fűnyíró 20% engedménnyel
7990 Ft helyett 6390 Ft-ért.
AMÍG A KÉSZLET TART!
Nyitva tartás: 8—18 óráig.
Versenyzünk Önért
Verseny utcai áruházunkban!

Pályázati felhívás

Üvegtárgyak árverése

Bárki jelentkezhet április 10-ig

Harmadik alkalommal rendeznek üvegvásárt Pécsett. A Várostörténeti Múzeum udvarában (Felsőmalom u. 9.) kereskedelmi forgalomban nem lévő történeti, kortárs, ipari design és huta üvegek szabad áusitására is lesz lehetőség május elsején egész nap, üvegkészitési bemutatókat is tartanak.

Árverés, aukció is lesz ezen a napon. A pécsi Janus Pannonius Múzeum, a Dunántúli Napló és a Konzum Áruház közös akciójára várják minden érdeklődő jelentkezését. Az aukció lehetőséget adna arra, hogy mindenfajta szép, mives üvegből (sorozattermékként vagy egyedi darabként) nyilvános árverést tartsanak, amelyen a magánszemélyek és közületek is licitálhatnak.

Szeretnénk tehát kérni mindazokat, akik a padláson, a nagyszobában vagy bárhol másutt őrzött, mai kereskedelmi forgalomban nem lévő üvegtárgyaikat árverésre szeretnék felajánlani, jelentkezzenek április 10-én és 11-én, munkaidőben, a Felsőmalom utcai várostörténeti múzeumban, Gál Éva muzeológusnál.

Az átvevők különös előszeretettel várnak kézműves üvegeket, századfordulós és korábbi sorozatüvegeket, kölnisüvegeket, korsókat, jubileumi, egyedi darabokat. Az aukción bárki részt vehet, ha az adott időpontban felkeresi a múzeumot.

Lehetőséget kivánunk adni azoknak is, akik nem tudnak bejönni Pécsre, de úgy érzik, olyan üvegtárgyak vannak a birtokukban, amelyek bizonyára sikert aratnának az árverésen.

Ennek kapcsán olvasóinkat arra kérjük, ha a fent megadott időpont számukra nem alkalmas, irjanak a Dunántúli Napló címére, Bozsik László rovatvezető-helyettes nevére. A beérkezett levelek feladóit megkeressük. Április második hetében pontos értesitést küldünk arról, hogy szakemberek jelenlétében, mikor tekintjük meg az árverésre felajánlott üvegtárgyakat.

Az aukció anyaga egyébként megtekinthető lesz április 21—27 között a pécsi Konzum Áruház kirakataiban, majd az árverés helyszinén is. Az aukcióra felajánlott és elfogadott üvegek katalógusa kapható lesz április 24-től a Skála-Coop áruházaiban és a pécsi múzeumokban.

A felhivásról és az üvegvásárról részletesebb felvilágositást ad Kerényi Gábor osztályvezető, a 15-276-os és Gál Éva muzeológus, a 10-165-ös számon. Minden érdeklődő jelentkezését várjuk...

Mindennapi tűzijátékaink

Március elején, az egyébként csendes órákban egy alkalommal már lángolt Komlón, a Dávidföld városra nézö domboldalán egy jó kézilabdapálya nagyságú terület. Benépesültek országszerte a kiskertek, megélénkült a határ, fekete füstöt ereget az ég felé a kupacba gereblyézett száraz fü, a nedves lomblevelek alól szürke, szinte tapintható füstcsik kanyarog elö. A hét közepén ugyancsak az éjszakát világította be a parlaglegelő négyhektárnyi területet lelegelő tüze Pécsett, a lőtéri dombok mögött, szombat délelőtt Pécsváradon egy csemetekert borult lángokba.

A felsorolást — sajnos — hosszabban is lehetne folytatni és hosszasabban is részletezni. Itt gazt, ott bozótot égetnek, itt egy raktár, ott egy hétvégi ház gyullad ki. Itt huszonötezer forint a becsült kár, ott huszonötször ennyi. Ma mások a kárvallottak, holnap te leszel. „Tavasz van" — mondja érdeklődésemre lakonikusan egy tüzoltó, és megy, teszi a dolgát. Búcsúzóul még hozzáteszi: „Gyakran van olyan eset is, hogy amit eloltunk, azt egyszercsak újra meggyújtják."

Tavaly a Baranya megyei tüzoltókat hozzávetőleg 1100 alkalommal riasztották — 580 esetben tüzeset miatt. Ez a szám az utóbbi években tartósan 500 fölé emelkedett. Az évi 40—60 milliós kár megmentéséért — nem szólva arról, amikor emberéletek kerülnek végveszélybe — az esetek kétharmadában a pécsiek vonulnak ki, de gyakran vannak munkában a komlóiak is.

A pécsváradi körzetben — mint később megtudtuk — az erdészet bükkös csemetekertjében keletkezett kár becsült nagysága 350 ezer forint.

B. R.

A Szigetvári és a Szentlőrinci ÁFÉSZ hatvanezer embert lát el



Több olcsó árut

A lakosság ellátásában egyre jelentősebb szerepet kapnak az olcsó élelmiszerek, iparcikkek. Az 1988-ban bevezetett adó és árreform, valamint az év eleji jelentős áremelkedés egyre nehezebb helyzetbe hozza a családokat. A Szigetváron és Szentlőrincen működő áfészek figyelembe veszik az alacsony jövedelmű emberek vásárlási igényeit, és ezt kiemelt feladatuknak tekintik. Például a szigetváriak a kisebb településeken vegyesboltokat üzemeltetnek, ezeket havonta túrajáratokkal látják el áruval.

Az áfészek az olcsó és még megfizethető termékeket elsősorban a nagykereskedelmen keresztül szerzik be. A boltvezetők közvetlenül a gyártótól történő vásárlásoknál nem az árat, hanem a keresletet veszik figyelembe. A Szentlőrinci ÁFÉSZ központilag első sorban a hiánycikkeket szerzi be, ennél azonban nem az olcsóság, hanem a lakossági igény az elsődleges szempont.

A szövetkezeti gazdálkodásban legfontosabb a vevők megtartása. Ennek pedig egyik legfontosabb eszköze a kispénzü emberek igényeinek megfelelő árukészlet. Ennek azonban ellentmond az ipar érdekeltségi rendszere. A termelőnek a magasabb ár, nagyobb árréstöbbletet és magasabb nyereséget jelent. Igy nem célja az olcsóbb árucikkek előállitása, ugyanis a költségek megegyeznek, csak a drágább terméknél nagyobb a haszon. Beszerzési gondok azonban alapanyaghiány miatt az olcsóbb és drágább termékeknél egyaránt vannak. Kevés a pamut alapanyagú fehérnemü, a hüsoknál a belsőség és a baromfiaprólék. Szinte beszerezhetetlen az olcsó hütő- és a hazai gyártású mosógép.

A boltok közvetetten érdekeltek az olcsó és közepes árfekvésü termékek forgalmazásában, ugyanis ha a vevők nem találják meg a keresett cikket, akkor másik üzletbe mennek vásárolni. Végleges megoldást azonban csak a piaci törvények működtetése és az áruk piaci versenye hozhat. Ebben azonban a termékek áraikkal, megjelenésükkel és minőségükkel versenyeznek a vevőkért.

A szigetvári Népi Ellenőrzési Bizottság ebben a témakörben vizsgálatot végzett. Elsődleges céljuk az volt, hogy az áfészek figyelmét ráirányitsák ismételten az alapellátásban lévő gondokra. A Szigetvári és a Szentlőrinci ÁFÉSZ-eknek a több, mint ötven községben élő ember ellátását kell megoldaniuk. Szigetváron ugyan már nyitott néhány üzletet állami vállalat is, ami eleinte konkurenciát jelentett. Ma már az áfészek állják a versenyt, mert üzleteikben olcsó árufeléségeket is kinálnak.

Sz. K.

A hét nem hatósági eljárás alapja

Épület szilárd alap nélkül

Próbáljuk meg megfejteni, mi van ezek mögött: a rosszul főzött töltött káposzta is jó az éhenhalás ellen, de ha már készen is van, valószinü, hogy azért jót is lehet csinálni, illetve: ha a Dél-dunántúli Környezetvédelmi és Vizügyi Igazgatóságnak (KÖVIZIG) az energiáját 100 százaléknak vesszük, miért kénytelen mostanában ebből csaknem ennyit fordítani a környezetvédelmi gondok rendezésére, s látja el szinte csak rutinból eredendő feladatát, a vizügyet?

A megfejtés adott: rendelkezésre áll a környezet- és természetvédelmet szabályozó előirások tömkelege — de olyanok is... Hogy egy kicsit pontosabb megfogalmazással próbálkozzunk: a legjobb, amit elmondhatunk erről a szabályozásról, hogy nincsen benne még több hézag, ellentmondás.

Mindezt annak kapcsán említjük, hogy ezen a héten Baranyában különböző előadásokban a szakemberek alaposan „körbetapogatták" a környezetvédelmet. Őszintén reméljük, hogy ennek lesz gyakorlati haszna is. Ám egy előadás — a bevezetőben mondottak ürügyén — külön figyelmet érdemel, éspedig éppen azért, mert azzal a magatartással foglalkozik, amelyet a jelen körülmények között a környezetvédelmi hatóság kénytelen tanúsitani, illetve olyan normákkal, amelyhez kötni szeretné hatósági munkáját.

Dr. Hernády Alajossal, a Dél-dunántúli KÖVIZIG igazgatójával, a téma előadójával erről beszélgettünk — szűken fogalmazva, amit kritikaként mondott az érvényes környezetvédelmi szabályozásról: pontatlan a hatósági jogkörök megfogalmazása, a szakmai meghatározások, hiányoznak az alapvető rendezőelvek, illetve, ha akadnak általános szakmai rendezőelvek, ezek nem jogalkalmazási kritériumok.

Mindez egy kicsit általánosan hangzik, de ha — példaként — csak azt említjük: a gyakorlatban igen nagy különbözőséget jelent, hogy egy erre vállalkozó cég megsemmisiti a veszélyes hulladékot, vagy feldolgozza, ám e két eljárás pontos meghatározáso egyelőre hiányzik, máris a dolgok sürüjében vagyunk. Különösen Baranyában, ahol a környezetszennyezés és -veszélyeztetés az utóbbi évtizedekben elképesztő méreteket öltött, a megye az ország ilyen szempontból egyik legterheltebb területe, s ahol konkrét ügyek kapcsán dúlnak szakmai, hatósági viták.

Azon persze lehet csodálkozni: miközben évtizedek óta felmért veszély a környezetszennyezés, s a megakadályozását szorgalmazó társadalmi igény sem egészen újkeletü már — még mindig hiányoznak a hatósági munkát megkönnyitő — olajozottabbá és eredményesebbé tevő — rendező elvek. Kérdezhetnénk azt is: mit csinál akkor a minisztériumi rangra emelt állami környezetvédelem?

— Most — a tudományos hetek e rendezvényei kapcsán — ne menjünk olyan „magasra". Mit tud tenni a regionális környezetvédelmi hatóság, azaz a KÖVIZIG?

— Nekünk nagyon fontosak ezek a rendezőelvek — mondja dr. Hernády Alajos —, éppen a környezeti ártalmak miatt. Ezért kezdtük el „hirdetni" jó, vagy mások által nem jónak tartott nézeteinket — de hogy hisznek-e nekünk, az más kérdés. Az tény: a hit nem hatósági eljárás alapja... Mi semmi esetre sem az agyonszabályozást igényeljük, nem is a nagyobb szigor lehetőségét — ez utóbbinak a realitások határt szabnak —, ha em a betartható előirásokat, a konzekvens állami magatartást. Való igaz, energiáink döntő többségét vagyunk kénytelen új feladatunkra forditani, s csak bizni tudunk egyelőre abban, hogy ez az arány 1—2 év alatt megfordul.

M. A.

Csendesen teltek az ünnepek

Az elmúlt hét vége valóban kellemes és békés ünnepet hozott a megyében, Pécsett. A tegnap késő délután hívott ügyeletek többségén örömmel mondták az ügyeletesek, hogy a hét vége különösebb esemény nélkül telt el. A mentők szombaton, vasárnap és hétfőn napi 20—22 hívást kaptak, ami jócskán alatta marad a hétközi forgalmuknak. Váratlan balesethez egyszer sem szólitották őket. Hasonló eseménytelenségről számolt be a Baranya Megyei Rendőrfőkapitányság ügyeletese is, ahol sem balesetet, sem bűncselekményt nem jeleztek. A szesz- és balesetmentes locsolás érdekében tegnapra megerősitett országúti ellenőrzés is minden különösebb incidens nélkül zajlott le. És eredményesen, hiszen a szombati és vasárnapi egy-egy páciens után tegnap senkit nem szállitottak a detoxikáló állomásra.

Csak néhány esetben csörrent meg a telefon az ünnepi hét végén a DÉDÁSZ és a Gázszolgáltató Vállalat ügyeletén, de csak magánlakásokra szólitották a szolgálatban lévő szerelőket, hogy biztositékot cseréljenek, bojlert, tűzhelyet javitsanak.

Mozgalmas húsvétjuk a tűzoltóknak volt, de nekik is csak szombaton és vasárnap akadt dolguk. Szombaton a MEFAG Pécsváradi Erdészetének ötéves tölgycsemetése kapott lángra. A komlói tűzoltók két kocsival érkeztek a helyszinre, és bár gyorsan lokalizálták a tüzet, a négy hektáron mintegy 350 ezer forint kár keletkezett. A tüz okát és a felelős személyt keresik. Szombaton Kökénybe és Komlóra még két kisebb avartüzhöz kellett kiszállni, hat esetben hasonló ok miatt ültek autóba vasárnap is az ügyeletes tüzoltók. Ezen a napon két lakástüz miatt is riasztás érkezett. Pécsett, a Major utca 17. alatt egy bejárati ajtó égett, a jelek gyújtogatásra utalnak. A Tarr Imre utca 2/A-ban a nyugdijas Molnár Károly dohányzott az ágyban. Az ágynemü lángra kapott, az idős ember harmadfokú égési sérüléseket szenvedett. A szombat-vasárnapi mozgalmas napok után tegnap nyugalomról számolt be Tóth Sándor zászlós, megyei ügyeletes tüzoltó.

Átjáró kellene

Mind többen panaszkodnak, hogy Pécsett, az Irányi Dániel téren, a gyógyszertár előtt több, mint tiz percig is várakozni kell, amig a járókelők átjutnak a túlsó oldalra. A forgalom mindig nagy, igy az átkelés is veszélyes.

Parabolaantenna

Parabolaantennát szerelnek fel a pécsi TV-toronyra március 28—29-én, ezért a buszok a régi fordulóig közlekednek. A toronypresszó nyitva tart, működik a lift is. A munkaterületet a balesetveszély miatt körbekerítik. A mikrohullámú antenna segitségével a telefonhivások közvetitése is gyorsabb, pontosabb lesz az Alföld irányában.

Területi egészségügyi verseny Szekszárdon

A Januszosok elhozták a pálmát

A nyertesek orvosi egyetemre készülnek

Párját ritkító sikert értek el a pécsi Janus Pannonius Gimnázium és Szakközépiskola végzős tanulói. Az iskolát képviselő három diák, Kozma Anita, Horváth Mónika és Dittrich András, úgy nyerte meg az egészségügyi szakközépiskolások területi vetélkedőjének csapatversenyét, hogy egyéniben is ők végeztek az első három helyen.

A három tanuló felkészitő tanára, dr. Mohai András kérésünkre a verseny hagyományairól beszélt.

— Immár 13 éve annak, hogy egyéb lehetőség hiányában egymást kereste meg a komlói Steinmetz Miklós Gimnázium és Szakközépiskola és a mi iskolánk, hogy amolyan erőfelmérő vetélkedőt rendezzen végzős diákjainak, tanárainak pedig az együttműködésre adjon lehetőséget. A verseny hagyománnyá vált, olyannyira ,hogy később e két iskolához a szigetvári és a szekszárdi Egészségügyi Szakközépiskola is csatlakozott. Ma már komoly rangja van a vetélkedőnek, diákjaink 2—3. osztálytól fogva komolyan készülnek rá az egészségügyi szakkör keretében. Azt talán mondanom sem kell, hogy a területi erőfelmérőre már minden iskolából csak a legjobbak jutnak el. Ezért is különösen nagy öröm, hogy — mint még soha — ilyen jól szerepeltünk.

A versenyről már maguk a diákok beszéltek.

— Tanáraink szerint, akik ezt később mondták el nekünk, már az irásbeli forduló után biztos volt a hármas pécsi siker. A szakmai kérdéseket feszegető szóbeli már csak a ráadás volt — mondta Horváth Mónika, aki osztálytársnőjével, Kozma Anitával holtversenyben végzett a második-harmadik helyen.

A verseny hőse azonban kétségkivül Dittrich András volt, aki azon túl, hogy tudásával is maximálisan kivivta a zsüri elismerését, talpraesettségből is jelesre vizsgázott. Mint elmondta, azt sem tisztelteltenségnek szánta, amikor a magyarázat hevében megkérdezte a zsüritől — Világos?!

A három IV. d osztályos tanuló egyébként egyaránt a Pécsi Orvostudományi Egyetemre jelentkezett, nem ez a verseny volt tehát az utolsó erőpróba életükben. Az előjelek mindenesetre az érettségire és a felvételire nézve is kedvezőek. Sikeres szereplésükért iskolájukban mindhárman tantestületi dicséretben részesültek.

K. E.

Halálozás

Mély fájdalommal tudatjuk, hogy

HORVATH DEZSŐ,

életének 81. évében elhunyt. Temetése március 30-án 14 órakor lesz a komlói temetőben. Autóbusz a Majakovszkij utca 9. számú ház elől 13.15 órakor indul. A gyászoló család.

Mély fájdalommal tudatjuk, hogy szeretett férjem, édesapám, nagyapánk, testvérünk és kedves rokonunk,

ZALABAI SANDOR

54 esztendős korában elhunyt. Temetése április 1-jén, szombaton 1 órakor lesz a pécsi központi temetőben. A gyászoló család.

Mély fájdalommal tudatjuk, hogy

DR. MOSONYI GÉZA

nyug. jogtanácsos,

március 16-án váratlanul elhunyt. Utolsó útjára március 31-én 12 órakor kísérjük a pécsi központi temető Szent Mihály kápolnájából. A gyászoló család.

Fájdalomtól megtört szívvel tudatjuk, hogy

HAAG JOZSEF,

a pécsi Szénelőkészítő Üzem nyugdíjasa, 57 éves korában váratlanul elhunyt. Hamvasztás utáni búcsúztatása április 1-jén, szombaton fél 2 órakor lesz a pécsi központi temetőben. A gyászoló család.

Fájdalommal tudatjuk mindazokkal, akik ismerték és szerették, hogy szeretett férjem, édesapánk,

GADÓ JÓZSEF,

a Mecseki Szénbányák Külfejtési Üzemének munkaügyi vezetője, 54 éves korában váratlanul elhunyt. Temetése április 1-jén 3 órakor lesz a pécsi központi temetőben. A gyászoló család.

A Mecseki Szénbányák Külfejtési Üzemének vezetősége és dolgozói megrendülten tudatják, hogy munkatársuk,

GADÓ JÓZSEF

munkaügyi vezető,

március 10-én, 54 éves korában váratlanul elhunyt. Temetése április 1-jén 15 órakor lesz a központi temetőben. Emlékét kegyelettel megőrizzük.

Mély fájdalommal tudatjuk, hogy

OSZTÓ JANOS,

Acsády u. 6. szám alatti lakos, 80 éves korában csendesen elhunyt. Temetése március 31-én fél 3 órakor lesz a pécsi központi temetőben. A gyászoló család.

Mély fájdalommal tudatjuk, hogy

OZV. KISS ISTVÁNNÉ

Lakatos Julianna,

volt kozármisleny lakos, 72 éves korában váratlanul elhunyt. Temetése március 31-én 2 órakor lesz a pécsi központi temetőben. A gyászoló család.

Mély fájdalommal tudatjuk, hogy

KOZMA BÉLÁNÉ

83 éves korában csendesen elhunyt. Temetése március 31-én fél 1 órakor lesz a pécsi központi temetőben. A gyászoló család.

Köszönet

Hálás szívvel mondok köszönetet mindazoknak, akik felejthetetlen halottunk,

FEUND MIKLÓSNÉ

temetésén részt vettek, utolsó útjára elkísérték, virágok, koszorúk küldésével fájdalmunkat enyhíteni igyekeztek. A gyászoló család.

Hálás szívvel mondunk köszönetet mindazon rokonoknak, ismerősöknek és barátoknak, akik szeretett édesapám, apósom, nagyapánk,

DR. SZALAY JOZSEF

hamvasztás utáni búcsúztatóján részvételükkel fájdalmunkat enyhíteni igyekeztek. Külön köszönetet mondunk a Postaigazgatóság, a Mechanikai labor és a Viktória Divatház dolgozóinak, valamint a ház lakóinak. Gyászoló Szalay család.

Mély fájdalommal tudatjuk, hogy felejthetetlen halottunkat,

OZV. SZABADOS FERENCNET

csendben eltemettük. Köszönetet mondunk a rokonoknak, szomszédoknak, ismerősöknek és a Sopiana gépgyári munkatársaknak, koszorúk, virágok küldésével fájdalmunkat enyhíteni igyekeztek. A gyászoló család.

Hálás köszönetet mondok a testvéreknek, sógornőknek, rokonoknak, a ház lakóinak, a régi és új munkatársaknak, ismerősöknek, akik szeretett férjem,

RUPPERT NANDORT

utolsó útjára elkísérték. Koszorúk, virágok, táviratok küldésével fájdalmamban osztoztak. A gyászoló család.

Köszönetet mondunk mindazoknak a kedves rokonoknak, barátoknak, munkatársaknak, iskolatársaknak és szomszédoknak, akik szeretett halottunk,

IFJ. PRETZ JANOS

temetésén virágok, koszorúk elhelyezésével gyászunkban osztoztak. A gyászoló család.

LAKÁS-INGATLAN

Családi ház jellegű, 3 szoba étkezős, gáztűtéses öröklakás a belvárosban eladó. Érdeklődni a 33-689-es telefonon 16 órától vagy „Gyönyörű" jeligére a Hunyadi úti hirdetőbe.

Egy db 62 négyzetméteres és egy db 68 négyzetméteres, II. emeleti, tehermentes, gáztűtéses öröklakásokat elcserélnénk 4 szobás családi házra, kiegyenlítéssel a Köztársaság tér környékén. Telefon: 26-462 5 óra után.

Rózsadomb, Pataki J. u. 2. IV. 15., 3 szobás, 67 négyzetméteres öröklakás eladó. Garázzsal, külön-külön is. Érdeklődni: 17 óra után Nagyon szép kilátás.

Hűtelügyelői, 2 szoba összkomfortos, földszinti lakást cserélek. Pollack Mihály u. 14/1.

A harkányi szőlőhegyen, a főútvonal közelében, kitűnő fekvésű 440 négyszögöl lugosszőlő épülettel, pincével és felszereléssel eladó. Érdeklődni: Harkány, József A. u. 18. Telefon: 80-747. 18 óra után.

250 négyszögöl lugosszőlő hétvégi házzal eladó. — Érdeklődni: Papp, Pécs, Nagypostavölgy 56.

Pécsváradon, belterületen 800 négyszögöl szántó eladó. Érdeklődni: Pécs, Kossuth L. u. 61. sz.

2 szobás családi ház melléképületekkel 276 négyszögöl területtel eladó. Pécsszabolcs, Szabadságharc u. 53. szám.

Eladó Kővágószőlős, sajgói uton 1088 m építési telek. Víz, villany van. Érdeklődni: Aracsi János, Pécs, Bánki Donát u. 9/B fszt. 1.

Családi ház eladó nagy kerttel. Érdeklődni lehet: Gerde, Béke u. 32., egész nap.

Feles bérbe adnám belvárosi, napos, gyümölcsös kertemet. Víz van. Tel.: 13-736.

Két házhely eladó. — Pécs, Bittner A. u. 26.

Eladó a belvárosban 1 szoba összkomfortos udvari házrész - mellékhelyiségek. Irányár: 700 ezer forint. — „Zrínyi utca" jeligére a Hunyadi úti hirdetőbe.

Eladó 4 szobás, gáztűtéses, csatornázott, ipari áramú családi ház. Tel.: 28-430.

Beköltözhető 3 lakásos komfort nélküli, kisipari tevékenységre is alkalmas ház eladó. Basamalom u. 5.

Eladó teljesen felújított 79 m²-es, 2,5 szoba — ebédlős családi ház jellegű társasházban öröklakás. „Szlíven környékén" jeligére a Hunyadi úti hirdetőbe.

Belvárosban nagyméretű családi ház eladó. Érdeklődni este 8 óra után: 16-108. Hét végén egész nap.

2 szobás, összkomfortos családi ház garázzsal eladó. Érdeklődni: Baldizsár u. 8/1., vagy Hegyalja u. 15. sz.

Nyíregyházi 2,5 szobás, központban lévő, telefonos tanácsi bérlakást cserélünk hasonló pécsire. Cím: Szigetvári János, 4400 Nyíregyháza, Vasvári Pál u. 7. I. em. 4.

Komló belvárosában 2 szobás, összkomfortos, teljesen felújított OTP-lakás, garázs, telekkel igényesnek eladó. Érdeklődni a 81-118-as telefonon este 6 óra után.

Eladó házi, Harkány, Petőfi utca 29.

1,5 szobás, összkomfortos, gáztűtéses, kertes családi ház eladó, vagy elcserélhető 2 szoba, étkezős, 2,5, vagy 3 szobás lakásra. Uránváros előnyben. Kertváros kizárva. Dobó István u. 19.

64 négyzetméteres, 1 ½ félszobás öröklakás, téglaépület első emeletén eladó. Telefonszámos leveleket „Pécs, Asztalos János utca" jeligére a Hunyadi úti hirdetőbe.

Balatonfenyvesen nyaraló eladó a 7-es műút mellett. Cím: Berkes, Dombóvár, Erzsébet u. 111.

250 négyszögöl zártkert a keszüi tónál, Robi 50-es kapálógép eladó vagy gépkocsira cserélhető. Érdeklődni: Mauer, Lahti u. 54. 16—18-ig.

Patacs legszebb részén, a Makra-tetődülőben, 400 négyszögöl zártkerti ingatlan, részben szőlő, részben új telepítésű szőlő-gyümölcsös, és rajta 30 négyzetméteres, szintes kőépület pincével, teljes felszereléssel, bebútorozva, gyönyörű panorámával, az épülő Uránlakótelep felett eladó. Az épület lakás céljára is alkalmas. Megközelíthető a patacsi buszvégállomástól gyalog 5 percre, valamint gépkocsival közvetlen. Érdeklődni lehet: péntek, szombat, vasárnap, Pécs, Kolozsvár u. 22., I. em., Rácz.

Mecsek-nyugati, 140 négyzetméteres, szintes, eltolásos társasházi lakás garázzsal sürgősen eladó. 1,5—2 szobás, tehermentes OTP vagy szövetkezeti lakást esetleg beszámítunk. Cím: Jurisics M. u. 57. Tel.: 28-552.

Eladó vagy pécsi, kertes, családi házra cserélhető Pécs környéki, 3 szoba, összkomfortos, szuterénos családi ház sertéshizlalásra kialakított, nagy, gazd. épület és 1200 négyszögöl szántó. Cserénél „Postavölgy előnyben" jeligére a Hunyadi úti hirdetőbe.

Pécsen vagy Pécs környékén műhelyt bérelnék hosszabb időre, csendes tevékenység. 30—40 négyzetméter körüli. Jelentkezni 31-638-as telefonon, az esti órákban.

Büfé eladó Boglárlellén, 60 négyzetméteres. — Érdeklődni: 72-33-051.

Csongrádi 2 szobás, 53 négyzetméteres, összkomfortos tanácsi lakásomat és a közelben lévő, gazdálkodásra és állattartásra alkalmas kiskertet elcserélném pécsi 2, illetve 1,5 szobás tanácsi lakásra. Érdeklődni: 18 óra után a 41-489-es telefonon.

Albérletközvetítés. Pécs, Teréz u. 5. Nyitva: 9—17-ig.

Ingatlanközvetítés. Pécs, Teréz u. 5. Nyitva: 9—17-ig.

Albérlet- és ingatlanközvetítés (nagy választék). Bartók B. u. 21. 10—17-ig. Telefon: 23-104.

Mohács, Felszabadulás lkt. 15/A. I. 8., 2 szoba, étkezős, összkomfortos öröklakás kp.-i OTP-átvállalással eladó. Érdeklődni naponta 18 órától.

Harkányi nyaralóra cserélhető Hajdú Gyula utcai, 1,5 szobás, szövetkezeti lakás. Érdeklődni: 8—9, vagy 19—20 óra között a 14-287-es telefonszámon.

2,5 szobás, gáztűtéses házrész eladó. Pécs, Hajnal u. 21/1. — 16 óra után.

Eladó kb. 270 négyszögöl zártkert, 4 sor lugassal, gyümölcsfákkal, új teraszos épülettel, alatta 40 hektóliteres víztárolóval a nagyárpádi hegyen, a Kápolya-dűlő elején. — Érdeklődni: szombat kivételével, Nagyárpád, Fő tér 3. Galambosék-nál.

Cserkúti csárda felett, Zsebedombon zártkert (1008 négyzetméter) eladó. Érdeklődni 17 óráig: 10-485-ön.

Eladó Mozsgó, Alsóhegyen, harangláb előtt, kövesút mellett lévő harmadik terület. Egy holdon gyümölcsös, szántó, szőlő, présház, lakható szoba, konyha, kamra, pince. Villany van. — Ugyanitt leválasztva 300 négyszögöl hagyományos művelésű szőlő, épület nélkül. Szebényi László, Pécs, Tompa M. u. 31. — Telefon: 28-612.

Keszüben eladó 270 négyszögöl területű, fele lugasszőlő, fele kert. Pince, présház szobával és teljes felszereléssel. Érdeklődni: Pécs, Táncsics M. u. 41. Mindennap 4 óra után.

2 szobás öröklakás Rókus utcában eladó. Érdeklődni: 21-155. Este.

Elcserélném foallású, jól fizető, 1,5 szobás háztelügyelői lakásom Bakso és környéki házra. Érdeklődni: Pécs, Ifjúság u. 3/B.

Bükfürdőn egyszobás összkomfortos, üdülőrészjog eladó. Érdeklődni: 62-72-027 számú telefonon, egész nap.

300 négyszögöl terület: szőlő, gyümölcsös, családiház-építésre is telek eladó. Telefon: 29-321.

ADÁS-VÉTEL

Olcsó és szép tapétavásár 30—40%-os árkedvezménnyel. Tapétaszakbolt a Nevelési Központnál. 1, 6,7, 62, 101-es buszvégállomás.

TE-s 1200-as Lada eladó. Pécs, Jurisics M. u. 49. Telefon: 25-970. 16 óra után.

Jó állapotban lévő A 65-ös szekrénysor eladó. Érdeklődni: 16 óra után, Pécs, Jácint u. 5. Mosonyi.

Polski 1500 kcm-es személygépkocsi újszerű állapotban (15 hónap) eladó. Pécs, Csortos Gy. u. 15. (Kőbánya felől.) Megtekinthető: április 1—4-ig, egész nap.

Tisztelt megrendelőim! REDŐNY-RELUXA KEDVEZMÉNNYEL. Pécs, 19-525.

10-féle előszobafal termelői áron, részletre is. Zsolnay u. 51.

JVC videókamera és drót nélküli telefon, 200 méteres hatótávolságú, eladó. Tel.: 20-009. — Napközben.

Magyarmecskén, Petőfi u. 33. szám alatt Polski Fiat 1500-as, bontva eladó.

Eladó egy 3,5 éves Volga Mercedes elejű. Érdeklődni lehet: Magyarmecske, Petőfi ut 108. Délután 4—5 óráig.

Lada 2107 kiutalós átadó. „18460" jeligére a Hunyadi úti hirdetőbe.

Eladó 5 méteres, 4 személyes fa horgászladik. Szentlőrinc, Szent Imre 21/B.

SZUPERKOMPOSZT 41-777.

Ipari kazánok, olajégők, gázégők alkatrészeik adása-vétele, 20—2500 kW-ig ajánlunk olajégőket, kazánokat. Piroterm Tüzeléstechnika, Pécs, Fülemüle u. 31. Tel.: 34-967.

Eladó kék Lada 1500-as, KV rendszámú személygépkocsi. Érdeklődni: 16—19 óráig, Pécs, Gyöngyös utca 7. IV. em. 14. Strasszer.

Építkezők! Bejárati ajtó extra kivitelben kapható. Üveglal lakás téretválasztó készítést vállalok. Végh Géza asztalosmester, 7672 Bodo, Jókai u. 7.

8 éves, 1500-as Lada, karosszériahibával, új motorral eladó. Érdeklődni: Pécs, Kovács Antal u. 6., IV. emelet 15. ajtó., Harsányi vagy 26-747-es telefonon, az esti órákban.

Vásárolnék hagyatékot, antik bútorokat, festményt, faliórákat, porcelántárgyakat. Pécs, telefon: 26-963.

1 m-től 8 m-ig kifürészelt szarufa, léc eladó. Pécsvárad, Rákóczi u. 59. Strand mellett. Szállítást vállalok.

Szekrénysor 2 heverővel eladó. Érdeklődni: Pécs, Zsuzsanna u. 3 I. emelet.

Többszörös kitünő, igazoltan displasia mentes, tenyésztésre javasolt, K 1/3 munkavizsgás, rendkívüli fogáskészségü, jó idegzetü németjuhász kanomat fedezésre ajánlom, kölykök előjegyezhetők. Martyin Balázs, Pécs-Somogy, Bányatelep 44.

Fűnyíró, villanymotoros, 10 literes villanybojler, különleges kemping nyugágy eladó. Tel.: 21-779.

Keresek Bieder Ampir, vagy barokk vitrint, kisebb komódot, varróasztalkát, csak privátból. Telefon: Budapest, 152-785.

KI-s rendszámú 1500-as Lada és egy új utánfutó eladó. Érdeklődni: Pécs, Kiss Ernő u. 69. 35-801-es telefonon.

Gépjármű vétel-eladás Pécs, Teréz u. 5. — Nyitva: 9—17 óráig.

Előnevelt csirkék, piros, fehér, kendermagos. Előjegyezhetők a vásárcsarnoki csirkeboltban. Tel.: 27-385 és a Gárdonyi G. u. 15. alatt. Tel.: 30-225.

Egy 5 éves Honda Civic alkatrészekkel eladó. Érdeklődni: a 81-118-as telefonon. 18 óra után.

VEGYES

REDŐNY— RELUXA. Árkedvezmény. 25-231.

Háztartási gépek, villanybojlerek, elektromos kandallók, valamint automata és félautomata mosógépek javítását vállaljuk Telefon: 27-323.

SZTRÁDA 1-101 Teher taxi 23-308

HOMOK, FÖLD, SÓDER. 41-333.

Fregoli, panelfuras, szögbelövés. Megrendelésre lakberendezési tárgyak felszerelése. — Telefon: 28-094. Raczkó.

Kárpitozott egyedarabos BÚTOROK készítését vállalom. VAJTA KÁRPITOS Pécs, Déryné u. 11.

KÖLTÖZTETÉS, BÚTOR-, ZONGORA- ÉS PÁNCÉLSZEKRÉNY-SZÁLLITÁS. 20% ÁRENGEDMÉNY. Telefon: 28-512.

Parkettázást, csiszolást, lamberiázást, szőnyeg- és műanyagpadló ragasztást vállalok. Telefon: 30-330.

POCLAIN FÖLDMUNKA szállításra is 22-837

Parkettázás, csiszolás, pvc padlóragasztás közületeknek is. Bőcsin. Tel.: 31-613, 18-674.

KONTÉNER RENDELÉS ESTE 26-347 NAPPAL: 32-392

VIDEOVOX KOMPUTER-, VIDEO-, TV-, HIFI-SZERVIZ, ÚJ Z 81-ES SPECTRUM, COMMODORE IBM XT, AT GÉPEK JAVITÁSA, TRAFÓTEKERCSELÉS, HANGSZÓRÓJAVÍTÁS.

Pécs, Dr. Doktor S. u. 13.

Telefon: 21-164, 9—16-ig.

Melegvizes padlófűtés, központi fűtés, vízvezeték szerelés kivitelezését vállalja a Termapad Gmk. Cím: Vesár István, Nagykozár, Pécsi út 8., vagy Miszlai Sándor, Pécs, Felsőbalokány u. 8.

KÖLTÖZTETÉS. Jászkuti, 14-697.

Vízumok gyors intézése Pécs, Rákóczi út 73. Telefon: 22-513. — 9—17 óráig, pénteken 9—15 óráig.

MODUL KM ÉPÍTŐANYAG SZÁLLÍTÁS ANYAGBESZERZÉSSEL TEL.: 14-536

Bárdisszmuves, vagy bármilyen bedolgozást vállalok. — Szállítás megoldható. „Munkakönyv" jeligére a Hunyadi úti hirdetőbe.

SÓDER, HOMOK, FÖLD, TRÁGYA szállítása MEGRENDELHETŐ 26-555

Gépírásoktatás rövid idő alatt. 17 óra után. Tel.: 10-845.

CB-31cs. AM 1-10 tonnáig EXPRESSZ 26-555

Fregoli napal, műanyagbal szögbelövés, panelfuras, előszobafal megrendelhető a 11-166-os telefonon. Várhelyi.

PLATÓ TEHER 1-10 t 41—777

SUPER TEHERTAXI 16-159

Amerikai orosz postagalambok kiadók. — Molnár, Pécs, Júlia u. 1. szám.

Tv-javítás, tv-be videobemenet (AV) beépítés. Molnár Ferenc. — Tel.: 29-738.

Festés, mázolás, tapétázás árkedvezménnyel. Telefon: 25-706.

Festés utáni, valamint piperetakarítást rövid határidővel vállalok. — 25-585. Bankné.

Fordítás, gépírás. — Pécs, Teréz u. 5. Nyitva: 9—17 óráig.

Redőny, reluxa készítés, javítás, közületeknek is. Imre. Telefon: 14-646.

Kárpitozott bútorok felújítását vállalom. Biharvári kárpitosmester, Berek u. 17. — Telefon: 23-595.

MAI MŰSOR

FILM

Petőfi: Rain Man (hn4, 6, n9).
Kossuth: Ifjú Sherlock Holmes (10, 12, f3, f5). Rain Man (f7, f9).
Park: Piroska és a farkas (f4). Rain Man (f6, f8).
Műsorinformáció a 086-os telefonszámon.
Komló: A zsoldoskatona (4). Marie (6, 8). **Mohács:** Madárka (6, 8). **Szigetvár:** Szeretem a denevéreket (6, 8). **Siklós:** Barabás (7). **Mázaszászvár:** Hegylakó (6). **Villány:** A Saolin templom szent köntöse (5).

RÁDIÓ

KOSSUTH RÁDIÓ

8.20: Társalgó. — Mástól óra irodalomkedvelőknek. 9.44: Népdalok. 10.05: Kapcsoljuk a nyíregyházi stúdiót. 10.25: A Bécsi Oktett játszik. 11.02: Magyar zeneművészek a nagyvilágban. 11.35: A csatlós. Rádiójáték. 12.45: Világhírlap. — Nemzetközi sajtószemle. 13.00: Klasszikusok délidőben. 14.10: Magyarán szólva. 14.30: Dzsesszmelódiák. 15.00: Narancsfeltújt. Rádiójáték. 15.30: Hagyományápolók. 16.20: Képek és jelképek. Művelődéstörténet gyerekeknek. 17.00: Tér — idő. Tudományos figyelő. 17.45: A Szabó család. 19.15: Bohumil Hrabal műsora. 1. 20.15: Alpár Géza nótáiból. 20.30: Az átmenet gazdaságpolitikája. 21.00: A karmester művészete. — IV/3. rész. 21.45: Hajszálgyökerek. 1. Nemzeti értékeink nyomában. 22.00: Hírvilág. 22.30: Kapcsoljuk a 6-os stúdiót. A Keller vonósnégyes hangversenye. Kb. 23.30: Szimfonikus táncok.

PETŐFI RÁDIÓ

8.05: Operettrészletek. 9.05: Napközben. 12.10: Fúvószene a Szovjetunióból. 12.30: Népi zene. 13.05: Popzene sztereóban. 14.00: Tea hármasban. 15.05: Kapcsoljuk a 8-as stúdiót. Vigh Andrea hárfázik. 15.30: Csúcsforgalom. 17.30: Tárcsázz! **Csak középhullámon:** 18.30: Daráló. — Folytatásos ifjúsági történet. **Az URH-sávban:** 18.30: Talpalávaló. 19.08: Fiataloknak! 20.30: Az indiai klasszikus zene. 21.05: Háló. 22.00: Zeneközelben a hallgató.

BARTÓK RÁDIÓ

9.08: Zenekari muzsika. 10.30: Tört/rész. — Történelmi műsor gyerekeknek. 11.00: Rossini fúvósműveiből. 11.19: Operarészletek. 12.10: Évszázadok kamarazenéjéből. 13.05: Sötéten szikrázó csillag. Rádiójáték. 13.58: Szimfonikus zene. 15.25: Zenei tükör. 16.00: X. Európa Cantat — Pécs, 1988. 16.38: Híres zongoraművészek felvételeiből. 17.00: Diákfélóra. 17.30: Annelieses Rothenberger operaáriákat énekel. 17.48: Lehel György vezényli az MRT szimfonikus zenekarát. 18.30: Az MR szerbhorvát nyelvű nemzetiségi műsora. 19.05: Az MR német nyelvű nemzetiségi műsora. 19.35: Új operalemezeinkből. 21.00: Lemezek a tegnap slágereiből. 21.50: Liszt-művek. 22.35: Operát Szmirnába? Zenés bohózat.

PÉCSI RÁDIÓ

5.55: Hajnaltól reggelig Dél-Dunántúlon. Jó reggelt! (Kossuth) — Dél-dunántúli krónika. — Lapszemle. — Utinform. — Tegnap történt. 7.00: Jó reggelt! (Kossuth) — Lapszemle. — Időjárás. — Ügyeletek jelentik. — Utinform. — Dél-dunántúli krónika. — Sporthírek. — Programajánlat. 8.00: Műsorzárás. 18.30: Szerbhorvát nemzetiségi műsor. 19.00: Magyar nyelvű hírek. 19.05: Német nemzetiségi műsor. 19.35: Műsorzárás.

TELEVÍZIÓ

MAGYAR TELEVÍZIÓ

TV 1.

8.58: Műsorismertetés. 9.00: Képújság. 9.05: Tévétorna nyugdíjasoknak. 9.10: James Burke rendhagyó gondolatai a változásról. Angol rövidfilmsorozat. 10.00: Fogat fogért. NDK tévéfilmsorozat. — XIV/12. rész. 11.00: Mozgató. Tévétorna mozgáskorlátozottaknak. 11.05: Képújság. 16.23: Műsorismertetés. 16.25: Hírek. 16.30: Pannon krónika. A pécsi körzeti stúdió híradóműsora. 16.40: Hírek német nyelven. 16.45: A pécsi körzeti stúdió német nyelvű nemzetiségi magazinja. 17.15: Műsorajánlat. 17.25: RTV Közönségszolgálat. 17.30: Az amatőr természetbúvár. Angol ismeretterjesztő filmsorozat. 17.55: Reklám. 18.05: A kliniko. NSZK tévéfilmsorozat. — XII/8. rész. 18.50: Esti mese. 19.00: Szám-adás. Gazdasági negyedóra. 19.15: Népzene zenekarra. Vujicsics Tihamér: Szatmári ðalok és táncok. 19.20: Reklám. 19.25: Közlemények. Műsorajánlat. 19.30: Híradó. 20.00: Reklám. 20.05: Papírsárkány. Francia tévéfilmsorozat. — VI/1. rész. 21.05: Reklám. 21.10: Stúdió '89. A Televízió kulturális hetilapja. 21.55: Élő népdal. 22.00: Sakk-hullám. Amerikai riportfilm. 22.30: Híradó 3.

TV2.

17.00: Képújság. 17.15: TV2. Benne: Időjárás. — Riportok. — Tévétorna. — Reklám. — Zene. — Teledoktor. Orvosi tanácsok. 17.45: Bumm!!! Telefonos játék. 18.00: Telesport. 18.25: Gyerekeknek. Pumukli kalandjai. Magyar—NSZK rövidjátékfilm. 18.49: TV2. 19.00: Időzített bambáink. Magyar dokumentumfilm. 20.15: TV2. Benne: Van öt perce? Puccini: Angelica nővér. — Angelica áriája. 21.00: Híradó 2. 21.20: TV2. 21.30: Folyton-folyvást folytassa! Angol filmsorozat. 21.56: TV2. 22.00: Nézőpont. 22.45: TV2. Napzárta.

JUGOSZLÁV TELEVÍZIÓ

1. MŰSOR

8.10: Műsorismertetés. 8.15: Hírek. 8.20: Tv-naptár. 8.30: Gyermekműsor. 9.00: Iskolai program. 10.30: Hírek. 10.35: Iskolatelevízió. 12.30: Hírek. 12.40: Műsorismertetés. 12.45: Elmulasztottak? — Nézzék! 14.10: Hírek. 14.15: Éjszakai program — ism. 17.15: Tv-napló. 17.35: Tv-híradó. 17.15: Tv-napló. 17.35: Gyermekműsor. 18.05: Számok és betük — vetélkedő. 18.25: Tudományos program. 19.10: Rajzfilm. 19.15: Időjárás. 19.30: Tv-napló. 19.35: A mai sport. 20.05: Játékfilm. 21.40: Tv-napló. 22.00: Kapcsolásos magazin: Témák és dilemmák. 23.30: Időjárás. 23.35: A szerdai műsor ismertetése.

MÁSODIK MŰSOR

17.40: Műsorismertetés. 17.45: Tv-naptár. 17.55: Hírek. 18.00: A zágrábi és hrvatszko—zagorjei regionális program. 19.30: Tv-napló. 20.00: Komolyzenei műsor. 20.45: Hírek. 20.55: Indiai jegyzetek — dokumentumműsor. 21.25: Szórakoztató kedd. 22.55: A sólyom hegy gerince — filmsorozat. 23.40: Európai kulturális magazin. 0.25: Időjárás. 0.30: A szerdai műsor ismertetése.

HARMADIK MŰSOR

18.00: A zágrábi és hrvatszko—zagorjei regionális program. 18.45: Műhold-program.

SKY CHANNEL

6.30: Üzleti hírek. 7.00: DJ Katshow. Gyermekműsor. 7.05: Dennis. Kalandfilmsorozat. 10.00: The Lucy-show. Vígjátéksorozat. 10.30: Brit slágerlista. 11.30: Magazinműsor. 12.30: Sullivanek. Filmsorozat. 13.00: Egy másik világ. Amerikai filmsorozat. 14.00: Landscape Channel. Klasszikus és kortárs zene képköltményekkel. 15.00: Változó világ. Filmsorozat. 16.00: Szeretni. Filmsorozat. 16.30: Családi ügy. Vígjátéksorozat. 17.00: Visszaszámlálás. 18.00: Eurosport műsorismertetése. 1.30: Az Arts Channel műsorai. 4.30: Landscape Channel. 1.30: Ismét egy nyár. Filmsorozat. 2.25: Charzempa: Orgona, zongora, csembaló. 3.25: Oscar Schumsky. 4.00: Műsorzárás.

SUPER CHANNEL

7.00: Hírek. 7.10: Időjárásjelentés. 7.15: Üzleti hírek. 7.45: Hírek. 7.50: Időjárásjelentés. 8.00: Egyveleg. 15.30: Kislemezek, a zenei élet hírei. 16.30: Forró drót. 18.30: Élve vagy halott. Western-sorozat. 19.00: Lányok a magasban. 20.00: Biliárd Grand Prix. 21.15: Labdarúgó-híradó. 21.45: Hírek. 22.00: Angol labdarúgó-híradó. 23.00: Amerikai profi kosárlabda. 24.00: Egyveleg.

TV 5-ÖS

16.05: Hírek. 16.10: Trakal. Tévésorozat. 16.30: Jó napot, jó étvágyat! 17.00: Pihenőidő. 17.30: Számok és betük. 17.55: Hírek, időjárás. 18.00: U Catenacciu. Játékfilm. 19.30: Csillogó papíros. 20.00: Te jó ég, kedd van! 21.30: Esély a daloknak. 22.00: Tv-híradó. 22.30: Időjárásjelentés. 22.30: Filmklub. 24.00: Cinéma, cinéma. 1.00: Műsorzárás.

OSZTRÁK TELEVÍZIÓ

1. MŰSOR

9.00: Hírek. 9.05: Munsterek — horrorparódia. 9.30: Angol nyelvtanfolyam. 10.00: Iskolatévé. 10.05: Iskolatévé. 10.30: Charlie Brown és barátai. Amerikai film. 11.45: Az állatok paradicsoma. 12.10: Akkoriban. 12.15: A véletlen láblenyomata. 13.00: Hírek. 13.10: A Földközi tenger partjain. 13.55: Popeye — rajzfilmsorozat. 14.00: Tao néni — kínai film. 15.35: Wickie és az erős férfiak. Rajzfilmsorozat. 16.00: An-tan-ténusz. Egy könyv keletkezése. 16.30: A tévézés örömei. 16.55: Mini Tv-híradó. 17.10: Elsősegélytanfolyam gyermekeknek. 17.25: Kis emberek — nagy emberek. 17.40: Mini találkozó. 18.00: Mi. 18.30: Az angyal visszatér — tévésorozat. 19.30: Tv-híradó. 20.00: Sporthírek. 20.15: A knoff-hoff-show — tudományos kísérletek — tréfásan. 21.07: Dallas — amerikai tévésorozat. 21.55: Oldalpillantások. 22.00: A Scotland Yard üldözi Mabuse doktort. NSZK film. 23.25: Chicago, 1930. — bűnügyi sorozat. 0.10: Hírek.

Dolgozókat felvesznek

GYAKORLOTT üzletkötőket felveszek. Redőny-reluxa-harmonikaajtó. Damits Viktor, 7300 Komló, Bartók B. u. 17. (11759)

A DÉDÁSZ Vállalat Központi Igazgatósága felvételt hirdet felsőfokú végzettséggel rendelkezők részére számítástechnikai rendszerszervezői és programozói munkakörök betöltésére. IBM kompatibilis személyi számítógépes gyakorlattal rendelkezők jelentkezését várjuk. Bérezés végzettségtől és gyakorlattól függően, megegyezés szerint. Jelentkezni lehet: Pécs, Rákóczi út 73/B. alatt, az üzemviteli főosztályon, illetve a 10-711-es telefonszámon, az 51-70-es melléken. (1042)

A BARANYA Megyei Tanács Kórház-Rendelőintézet felvesz 1 festő szakmunkást, 1 vízvezetékszerelő szakmunkást, 1 központifűtés-szerelő szakmunkást, 1 kőműves szakmunkást. Jelentkezés: Pécs, Rákóczi út 2. sz., műszaki osztályvezetőnél. (1019)

A PÉCSI Nemzeti Színház énekkara felvételt hirdet basszus és bariton hangfajtára. Jelentkezés: a színház titkársága levélcímen. (988)

A PÉCSI Bútorgyár export feladatainak teljesítéséhez munkatársakat keres: asztalos szakmunkásokat, marós szakmunkást, gépmestert, kárpitosokat, faiparban jártas anyagbeszerzőt és vizsgázott kazánfűtőt. Bérezés megegyezés szerint. Jelentkezni lehet: Pécs, Somogyi Béla u. 6. sz., munkaügy. (979)

RELUXA üzletkötőt keresek. „Rámenős, agilis" jeligére a Hunyadi úti hirdetőbe. (13559)

A PÉCSI Orvostudományi Egyetem központi raktára férfi munkaerőt keres raktárosi munkakörbe. Erkölcsi bizonyítványt kérünk. Jelentkezés: a helyszínen, Pécs, Honvéd u. 3., raktárvezetőnél. (993)

KERESÜNK operátori munkakörbe, 3 műszakos foglalkoztatással munkaerőt, továbbá érettségizett, számítástechnikai ismeretekkel rendelkező fiatalokat. Jelentkezés: ÉGSZI—DÉLSZÁM, Pécs, Öz u. 5., üzemeltetési főosztály vezetőjénél. (991)

A DDGÁZ Baranya Megyei Üzemigazgatósága (Pécs, Légszeszgyár u. 11.) felvesz személyi számítógépes rendszerszervezőt. Jelentkezni lehet a főkönyvelőnél. Felvesz továbbá fogyoeszköz-nyilvántartót és építőipari árkalkulátort, vagy árszakértőt. Jelentkezni: az üzemgazdasági osztályvezetőnél. (992)

KONYHAI dolgozót és szobaaszszonyt felveszünk. Jelentkezés: Mgtsz Üdülő Közös Vállalata, Harkány, Járó József u. 1. (1046)

A JANUS Pannonius Tudományegyetem Tanárképző Kara takarítónőt keres felvételre. Jelentkezés: Ifjúság u. 6. szám alatt, a gondnokságon, vagy 27-622/134-es telefonszámon. (1047)

A MAGYARTELEKI „Vörös Október" Mgtsz „B" kategóriás szövetkezet felvételre keres műszaki ágazatvezetőt. Feltétel: főiskolai végzettség, legalább 5 éves szakmai gyakorlat. Díjazás: a módosított 25/1983. (XII. 29.) MÉM sz. rendelet szerint. Továbbá felvételre keresünk szakmai gyakorlattal rendelkező kontírozó könyvelőt, mérlegképes könyvelői végzettséggel. Jelentkezés: a tsz elnökénél. (1043)

NAPI 4 órás foglalkoztatásban gépírni tudó pénztárost keresünk. Fizetés megegyezés szerint. Jelentkezni: mindennap a műjégpályán személyesen, illetve a 24-923-as telefonon. (9998)

Labdarúgó NB I.

ZTE–PMSC 0-0 (11-esekkel 4-2)

Újmecsekalja, 12 000 néző. V.: Bognár. **ZTE:** Huszár — Molnár, Szabó, Csepregi, Rezi — Rózsa, Balog, Szalai, Wittmann — Kámán, Kovács. Edző: Rónai István. **PMSC:** Bodnár — Bérczy, Bódog, Márton, Braun — Megyeri (Czéh, a 86. percben), Turi, Czérna — Nagy (Balogh, a szünetben), Lovász, Lehota. Edző: Garami József.

Régi ismerősként köszöntötte szombaton délután a napfényben fürdő, szépszámú közönség előtt egymást a pécsi és a zalaegerszegi csapat. Törhette is fejét mindkét mester: ugyan mivel lesz képes meglepni kollégáját ezen a találkozón, hiszen elmondhatták, hogy mindenki ismer mindenkit. Nos, hiába játszott az előző hetekben mérkőzésről mérkőzésre jobban a piros-fekete együttes, a zalaiak kifogták vitorlájukból a szelet. Igaz, a pécsiek — leszámítva a második félidőben Balogh szélső játékát — mindent bent, a jól tömörülő védőfalon át kívántak megoldani. A zalaiak által megszerzett labdákkal pedig gyors, hosszú indításokkal játszották át Csepregiék a pálya középső harmadát, és teremtettek ezzel többször is nagy helyzetet a pécsi Bodnár kapuja előtt. A vendégek jobban átgondolt, szervezettebb játékukkal valósággal megbénították az ezúttal csapatrészeiben mélyen tudásuk alatt játszó játékosokkal rendelkező hazaiakat.

A tizenegyeseknél a pécsi Balogh nem hibázott, csakhogy utána mind Lovász, mind Czéh labdáját megfogta Huszár, s mivel a zalaiak közül Balog, Wittmann, Csepregi és Rózsa is gólt lőtt, Márton csak csökkentette a különbséget. A 11-es párbajt így a zalaiak nyerték 4-2 arányban, s vele kapták a 2 pontot, míg a pécsieknek csak 1 pont jutott.

Az NB I. további eredményei: Veszprém—Dunaújvárosi Kohász 2-2 (1-2), 11-esekkel: 5-3; Haladás—Ferencváros 0-0, 11-esekkel: 4-3; MTK VM—Tatabányai Bányász 1-1 (0-0), 11-esekkel: 4-3; Rába ETO—Békéscsabai Előre Spartacus 2-0 (0-0); Újpest—Vasas 0-0, 11esekkel: 5-4; Videoton—Bp. Honvéd 3-1 (2-1); Váci Izzó—Siófoki Bányász 2-0 (1-0).

Így láttam!

A ZTE—PMSC mérkőzésen a pécsi játékosok teljesítményét Varga Ferenc, a pécsiek mohácsi szurkolója értékelte: PMSC: Bodnár 0 — Bérczy 5, Bódog 4, Márton 5, Braun 4 — Megyeri 5, Turi 5, Czérna 4 — Nagy 4, Lovász 6, Lehota 4.

Az NB I. állása:

1. MTK VM	20	10	5	1	4	32-26 41
2. Videoton	20	13	—	1	6	43-23 40
3. FTC	20	12	1	2	5	33-23 40
4. Vác	20	9	4	2	5	28-22 37
5. Bp. Honv.	20	9	5	—	6	24-21 37
6. Rába ETO	20	10	2	1	7	29-22 35
7. Tatabánya	20	8	2	5	5	28-24 33
8. Pécs	20	6	3	5	6	25-23 29
9. Békéscs.	20	8	1	2	9	31-28 28
10. ZTE	20	5	4	4	7	28-24 27
11. Veszprém	20	5	5	2	8	16-26 27
12. Siófok	20	6	2	4	8	23-26 26
13. Haladás	20	5	3	4	8	22-29 25
14. U. Dózsa	20	5	1	3	11	25-28 20
15. Vasas	20	3	2	5	10	21-42 18
16. Dunaújv.	20	2	4	3	11	21-42 17

Labdarúgó NB II.

Nagykanizsa–Mohács 1-0 (0-0)

Mohács, 2000 néző. V.: Hamar. **Nagykanizsa:** Csáki – Miklós, Kepe, Horváth, Iványi – Vidóczi (Szőke, a 73. percben), Martinkovics (Urinyi, a 73. percben), László – Bocz, Skublics, Fuisz. Edző: Madár Gábor. **Mohács:** Lukács – Kófiás, Rumszauer, Katona, Reith – Kovács L., Gilitsch, Bíró (Csibi, a szünetben) – Ratting, Hrotkó, Martina. Edző: Bőzsöny János.

82. perc: Végzetes hibát vétett Katona, a felfutó mohácsi beállós. Kényszeritőzni akart az ellenfél térfelén Martinával, de a közbelépő Urinyi megszerezte a labdát, kitűnő átadással támadásba dobta a jobbszélen induló Sklublicsot, aki egészen az 5-ösig lefutott, majd a tehetetlen Lukács mellett a rövid sarokba lőtt. (1-0).

Több helyzete és két kapufája is akadt a Mohácsnak ezen a mérkőzésen, s hogy mégsem sikerült nyernie, azt indiszponált csatársorának köszönheti.

Az első játékrészben jobbára a mezőnyben pattogott a labda, míg a másodikban a hazaiak fölénye volt a jellemző. A középpályán ugyan a Mohács tűnt erősebbnek, de a 16-os előtt elfogyott a TSZSE játékosainak tudománya, míg a másik oldalon az NB II. góllistáját vezető Skublics egyetlen helyzetéből is gólt tudott lőni, így a végeredmény a látottak alapján nem teljesen igazságos, meglepetésnek azonban mégsem nevezhető.

Jók: Csáki, Kepe, Skublics, illetve Kófiás, Gilitsch.

P. Zs.



A mohácsiak ezen helyzete is kimaradt. A kanizsaiak örülhettek, csakhogy a hazaiak bánták... Fotó: Szundi György

Komló–Csurgó 0-0 (11-esekkel 5-3)

Csurgó, 2000 néző. V.: Horváth. **Komló:** Tábit – Hammer, Miklós, Tigyi, Andreidesz, – Jurin, Hohmann, (Katona az 59. percben) Varga – Bodai, Takács, Kolompár (Szatmári a szünetben) Szakosztályigazgató: Boday Ferenc **Csurgó:** Fullér – Tóth, Mészáros, Kovács J., Posta – György (Puskás a 71. percben) Bódis, Lékon, Beke – Szigeti, Bántó (Kovács P. az 59. percben) Edző: Keszeli Ferenc.

Csurgói fölénnyel kezdődött a mérkőzés, a 6. percben Horváth J. közeli fejesét bravúrral védte Tábit. Kapu elé szorult a vendég Bányász, a csurgói játékosok a 16-osra engedték a labdákat, de komoly helyzetet nem sikerült kialakítania. A félidő hajrájában kitámadott a Komló és a 44. percben első gólszerzési lehetőségükből majdnem megszerezték a vezetést.

A folytatásban fokozódott a csurgói nyomás, a Komló teljesen beszorult a kapu elé, és néhány esetben csak a szerencse mentette meg őket a góltól. A 64. percben Kovács P. 8 méteres lövését védte bravúrral Tábit. A 70. percben Bódisnak a 16-os jobb oldali sarkáról leadott lövése a kapufa belső felére vágódott. A 79. percben Bódis beadása átszállt a komlói védőkön és három hazai játékos is elhibázta a labdát a kapu torkába. A 84. percben Kovács Z. 5 méterről az üres kapu mellé lőtt. A sok kimaradt helyzet majdnem megbosszulta magát, ugyanis a 88. percben Takács 6 méterről jó helyzetben Fullérba fejelte a labdát.

Jó iramú mérkőzést láthatott a szépszámú közönség. A nagyszerűen játszó csurgóiaknak gólokkal kellett volna nyernie a mérkőzést, de ezen a napon a szerencse elpártolt tőlük, és a Komló úgy jutott két bajnoki ponthoz, hogy a mérkőzés 90 percéből 80-at védekezett. Jók: Bódis, Vékony, Mészáros, Kovács J. ill. Miklós, Jurin, Andreidesz.

K. S.

Az NB II. további eredményei: Tapolcai Bauxitbányász – BVSC 0-1, Csepel–Keszthely 0-2, Oroszlányi Bányász–Sopron 2-0, Kaposvári Rákóczi FC–III. ker. TTVE 4-1, Szekszárdi Dózsa–Dorogi Bányász 2-1, Bp. Volán–ESMTK 1-2.

AZ NB II. ÁLLÁSA:

1. Nagykan.	19	10	4	—	5	34-22 38
2. BVSC	19	9	3	4	3	22-19 37
3. Oroszlány	19	8	5	3	3	23-21 37
4. Csepel	19	10	2	2	5	34-21 36
5. Volán	19	9	3	1	6	30-21 34
6. Komló	19	6	6	3	4	25-18 33
7. Keszthely	19	8	4	—	7	19-16 32
8. Szekszárd	19	7	3	2	7	22-25 29
9. Kaposvár	19	7	2	2	8	26-19 27
10. Dorog	19	5	3	5	6	23-27 26
11. Mohács	19	6	—	7	6	18-17 23
12. Tapolca	19	5	2	4	8	16-18 23
13. Sopron	19	4	4	2	9	18-29 22
14. Csurgó	19	5	1	4	9	18-31 21
15. ESMTK	19	4	2	4	9	22-32 20
16. III. ker. TTVE	19	4	1	2	12	17-31 16

DN SPORT

Megyebajnokság

Tovább menetel a Pécsi Postás

P. Postás—Steinmetz SE 4-1 (2-0). Postás-pálya, 200 néző. V.: Szőke. Minden csapat részében jobb hazai csapat ilyen arányban is megérdemelten nyert. Góllövők: Németh, Szabó, Ábrahám, Gyenis.

PVSK—Geresdlak 3-0 (0-0). Vasutas-pálya, 150 néző. V.: Mózer. A szívósan védekező Geresdlak ellen megérdemelten nyert a sok helyzetet kihagyó Vasutas. G.: Papp, Fülöp, Pazaurek (11-esből.)

Pécsi Kinizsi—Szajk 0-0. Kinizsi-pálya, 100 néző. V.: Kiss I. Egyenlő erők osztoztak a pontokon.

Újpetre P. Zsolnay 0-0. Újpetre, 200 néző. V.: Bencsik. Nagy lelkesedéssel játszó vendégcsapat megérdemelten vitt el egy pontot.

Somberek—Beremend 4-0 (2-0). Beremend, 300 néző. V.: Tatai. Minden csapatrészben jobb vendégcsapat megérdemelten vitte el a két pontot. Góllövők: Vigh (3) Jakab.

Szentlőrinc—Pécsi BTC 1-1 (1-1). Szentlőrinc, 250 néző. V.: Vavika. Küzdelmes mérkőzésen igazságos döntetlen született. Góllövők: Kisfalvi, ill. Takács.

Vasasi Bányász—Pécsi Gázmű 3-1 (3-0). Gázmű-pálya, 200 néző. V.: Benkő. Minden tekintetben jobb bányászcsapat megérdemelten nyert. Góllövők: Pál, Papp, Bogdán (11-esből), ill. Potocsár.

PEAC—Harkány 1-0 (0-0). Ifjúsági stadion, 100 néző. V.: Tóth I. Az egyetemisták a lefújás előtt 5 perccel lőtt góllal nyertek. G.: Fekete.

A MEGYEI I. OSZTÁLY ÁLLÁSA:

1. Somberek	19	15	2	2	49-14	32
2. PVSK	19	12	4	3	50-23	28
3. PEAC	19	12	4	3	41-18	28
4. P. Postás	19	10	5	4	30-17	25
5. Újpetre	19	8	6	5	32-25	22
6. Szajk	19	8	5	6	35-20	21
7. PBTC	19	9	3	7	25-22	21
8. Steinmetz SE	19	9	2	8	33-32	20
9. Harkány	19	5	6	8	29-32	16
10. Geresdlak P. Kinizsi	19	7	2	10	16-32	16
11. Pécsi Kinizsi	19	5	6	8	16-32	16
12. P. Zsolnay	19	6	3	10	31-42	15
13. Vasasi B.	19	6	3	10	29-40	15
14. Beremend	19	5	3	11	28-29	13
15. Szentlőrinc	19	3	6	10	14-35	12
16. P. Gázmű	19	—	4	15	8-53	4

TOTÓ

1. 1. FC Köln—VfB Stuttgart	3-0	1
2. Bayer Uerdingen—Karlsruhe	0-3	2
3. Nürnberg—Eintracht Frankfurt	1-1	x
4. Waldhof Mannheim—VfL Bochum	2-2	x
5. Dortmund—Werder Bremen	3-1	1
6. Hannover—Mönchengladbach	0-1	2
7. Stuttgarter Kickers—Kaiserslautern	2-0	1
8. Ancona—Avellino	3-1	1
9. Brescia—Barletta	2-2	x
10. Empoli—Catanzaro	2-0	1
11. Genoa—Cremonese	1-0	1
12. Messina—Padova	2-0	1
13. Piacenza—Reggina	0-1	2
14. Meppen—Saarbrücken	0-1	2

Labdarúgó NB III.

Mégsem kell temetni a Sellyét?

Sellye—Paksi Atomerőmű SE 1-1 (0-0). 4-2 11-esekkel. Sellye, 500 néző. V.: Laskai. Sellye: Simon — Csorba, Goják, Labricz, Biró – Hofschauer, Golubics, Kiss, Orsós (Keresztes) — Karhesz, Geörgics. Edző: Amigya Pál. Paksi Atom: Szlanyinka — Nagy Z., Debreczeni, Somodi, Szabó — Ignácz (Mikolics), Porga, Takács (Vörös) — Varga, Nagy L., Juhász. Edző: Botos Antal. Hatalmas iramban, egyenrangú csapatok küzdelme volt. Nem látszott, hogy bajnokjelölt és az utolsó helyezett mérkőzik. Góllövők: Gergics, ill. Vörös.

Mázaszászvári Bányász — DVMSE 2-0 (0-0). Mázaszászvár, 250 néző. V.: Dunkler. Mázaszászvár: Görföl – Virovácz, Maglódi, Komáromi, Dunai — Dömény, Ambrus, Incze (Orsós), Róth — Banizs (Csoboth), Beke. Edző: Róth Antal. Dombóvár: Bien — Vészi, Virágosi, Péter, Balassa — Magyar, Bencze (Jáni), Szabotin, Zsuró — Román, Jakab. Edző: Varga László. Alacsony színvonalú mérkőzésen a 88. és 90. percben lőtt gólokkal nyert a hazai csapat a rendkívül lelkesen játszó vendégek ellen. Góllövő: Orsós, Beke.

Siklósi Tenkes SE—Paksi SE 0-0 (11-esekkel 4-3). Paks, 700 néző. V.: dr. Csapó. Siklós: Pál — Bodor (Keresztes), Kapitány, Pongrácz (Kobelák), Mim — Szőke, Weinert, Rózmer — Vezér, Szrimácz, Sztojka. Edző: Berkecz József. Paksi SE: Kun — Bregovics, Blatt, Tóth, Somogyi — Lacza I., Kolarics, Horváth – Bérczesi (Lizák), Rácz, Török. Edző: Vábró József. Szünet után szinte egykapura játszottak a hazaiak, de 10 emberrel védekező vendégek megakadályozták őket a gólszerzésben, így ismét értékes pontokat veszítettek.

Kaposvári Honvéd—Dunaföldvár 1-0 (0-0). Kaposvár, 200 néző. V.: Vavika. K. Honvéd: Házi — Sztoics, Horváth, Darabos — Lakner, Ströber, Szántó, Bertus (Kiss) — Kerner (Ferencz), Szenczi, Eckert. Edző: Köves László. Dunaföldvár: Jakab — Martikán, Dunai, Medveczky, Molnár — Tilli, Takács, Varjas (Horváth L.), Tóth L. — Szabó, Gyöngyössy. Edző: Timár Dezső. Az első negyvenöt percben a kaposvári csapat fölényét csak a sorozatos sarokrúgások jelezték. Szünet után hamar vezetést szerzett a Honvéd, amely azután azonban érthetetlenül leállt. A hajrában a vendégek csaknem kiegyenlítettek. Góllövő: Szenczi.

Nagykanizsai Volán Dózsa—Bonyhád 1-0 (0-0). Bonyhád, 500 néző. V.: Kovács. Nagykanizsa: Kövesfalvi — Nagy, Bokros, Svélecz, Varga — Kovács, Vindisch (Pető), Berki (Sörös), Farsang — Kálmán, Németh. Edző: Orosz József. Bonyhád: Szabó – László, Hüber, Pozsár, Stumpf — Holik, Kiss, Szabó T. (Vendég), Pfeiffer — György, Szigeti (Nagy). Edző: Kovácsi Ferenc. Kövesfalvi, a vendégek kapusa megoldhatatlan feladatot jelentett ezen a délutánon a hazai csapatnak. Góllövő: Kálmán.

Dombóvári Vasas—Boglárlelle 2-0 (1-0). Dombóvár, 300 néző. V.: Szőke. Dombóvár: Foki — László, (Keresztes), Horváth, Farkas, Banai — Csanádi (Vida), Dékány, Tóth-Bagi – Fazekas, Fekete, Luczek. Edző: Olasz János. Boglárlelle: Majzlinger — Koroknai, Riba, Magyar, Konrád — Kötél, Becsei, Sümegi (Fenyő) — Farkas, Hollósi, Kóródi (Karasz). Edző: Somodi László. A dombóvári együttes jó játékkal rászolgált megérdemelt győzelmére. Góllövők: László, Fekete.

Bólyi MEDOSZ—Marcali 1-1 (0-0). 11-esekkel 4-2. Bóly, 400 néző. V.: Kleiber. Bóly: Puch — Hrotkó, Fitt, Macsi, Virág – Kirchner (Nyárs), Pál, Ambrus — Kósa, Szomor, Bohner (Schneider). Edző: Weiszbart József. Marcali: Igricz — Hanusz, Czuczka, Tóth, Urbán — Lakos (Héder), Fábián, Hadászi, Fénusz — Polacskó, Luka. Edző: Fuisz János. Küzdelmes mérkőzésen a jól felkészült vendégcsapat ügyes kontratámadással megszerezte a vezetést, majd a hazai együttes letámadásos játékával egyenlített. Góllövők: Nyárs (11-esből), ill. Hadászi.

Szombaton játszották: MÁV NTE—Szigetvár 3-0 (1-0).

AZ NB III. ÁLLÁSA:

1. P. Atom	18	11	2	3	2	32-11 40
2. Paksi SE	18	12	1	1	4	24-10 39
3. K. Honvéd	18	10	3	1	4	27-15 37
4. Bóly	18	9	2	5	2	32-16 36
5. M.-szászv.	18	10	2	—	6	34-22 34
6. Bonyhád	18	9	2	1	6	32-20 32
7. Nk. V. D.	18	6	5	2	5	25-22 30
8. Szigetvár	18	7	2	3	6	25-25 28
9. Siklós	18	8	2	1	7	26-27 28
10. MÁV NTE	18	5	3	4	6	18-20 25
11. D. Vasas	18	5	1	3	9	17-26 20
12. Marcali	18	3	3	5	7	18-28 20
13. D.-földvár	18	4	2	3	9	23-30 19
14. B.-lelle	18	2	5	3	8	19-33 19
15. DVMSE	18	4	—	1	13	20-33 13
16. Sellye	18	2	2	1	13	20-54 11

CSAK EGY NAPIG KONZUM NAP!

1989. március 29-én, szerdán 17 óráig

MINDEN 500 FT FELETTI VÁSÁRLÁS ESETÉN

SORSJEGYET ADUNK!

Nyilvános sorsolás 17.30 órakor, az áruház II. emeletén.

NYEREMÉNYEK:

1 db Audioton videólejátszó 23 900 Ft-ért,
1 db Videoton magnósrádió 7 500 Ft-ért,
1 db Ruházati ajándékutalvány 5 000 Ft-os,
2 db Ajándékutalvány 1 000 Ft-os.

Jó vásárlást, — sok szerencsét kívánunk!

KONZUM ÁRUHÁZ

(Pécs, Kossuth tér)

Dunántúli Napló

AZ MSZMP BARANYA MEGYEI BIZOTTSÁGÁNAK LAPJA

Főszerkesztő: MITZKI ERVIN. Főszerkesztő-helyettesek: BÁLING JÓZSEF és LOMBOSI JENŐ
Kiadja a Baranya Megyei Lapkiadó Vállalat. Felelős kiadó: BODÓ LÁSZLÓ
Szerkesztőség és kiadóhivatal: Pécs, 7601 Hunyadi út 11. Pf.: 134
Telefon: 15-000. Szerkesztőség telex: 12-421. Kiadó telex: 12-320.
Készült a Pécsi Szikra Nyomdában. Pécs, Engel János u. 8. 7630. Telefon: 32-177. Telex: 12-211. Felelős vezető: FARKAS GÁBOR
Terjeszti a Magyar Posta. Előfizethető: bármelyik hírlapkézbesítő postahivatalnál, a hírlapkézbesítőknél, a Posta hírlapüzleteiben és a hírlapelőfizetési és lapellátási irodánál (HELIR), Budapest XIII., Lehel u. 10/A, 1900, közvetlenül vagy postautalványon, valamint átutalással a HELIR 215-96162 pénzforgalmi jelzőszámra.
Előfizetési díj: egy hónapra 105,– forint, negyedévre 315,– forint, egy évre 1260,– forint.
Indexszám: 25054. ISSN 0133-2007.

Világ proletárjai, egyesüljetek!

Dunántúli napló

Az MSZMP Baranya Megyei Bizottságának lapja

XLVI. évfolyam, 87. szám
1989. március 29., szerda
Ára: 4,30 Ft

MTA PÉCS FOLYÓIRATTÁR

Ma ülést tart az MSZMP Központi Bizottsága

Szerdán délelőtt összeül a Magyar Szocialista Munkáspárt Központi Bizottsága. A testület javaslatot vitat meg a politikai nyilvánosság fejlesztéséről és a tájékoztatási törvény alapelveiről, valamint állást foglal a párt sajtópolitikájának elveiről és a pártsajtó fejlesztéséről. A Központi Bizottság megtárgyalja a politikai rendszer reformja párton belüli vitájának tapasztalatait, és tájékoztatást kap a KISZ XII. kongresszusának előkészítéséről. A testület ugyancsak tájékoztatót hallgat meg a március 15-i ünnepségekről és az MSZMP nemzetközi tevékenységének néhány fontos eseményéről, valamint dönt a Lukács György Alapítvány létrehozásáról. A Központi Bizottság személyi kérdéseket is megtárgyal.

(Folytatás a 2. oldalon)

A tartalomból:

Szükség volt a forint leértékelésére (2. oldal)

Kisiparosok érdekvédelme (3. oldal)

Rendkívüli elnökségi ülés az MLSZ-ben (8. oldal)

Szemet gyönyörködtető a határ

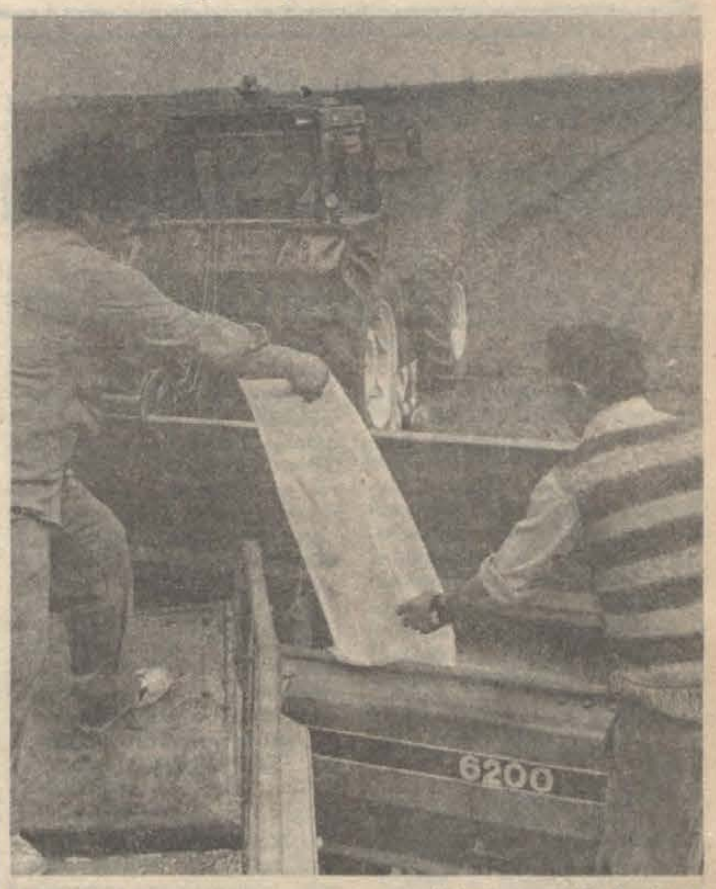

Vetik a borsót és a zabot a szentlőrinci termelőszövetkezet földjén
Fotó: Laufer László

Ütemesen haladnak a tavaszi munkák

Megkezdték a cukorrépa vetését, a burgonya ültetését

Bár a növénytermesztésben dolgozók megszokták már, hogy kampánymunkák idején számukra az ünnepnapok sem hozhatnak pihenést, az idei húsvétot mégis családi körben tölthette többségük. A kedvező időjárás eredményeképpen ugyanis jó két-három héttel előrébb tartanak megyénkben a tavaszi munkákkal, mint tavaly március végén.

A nagyüzemek már befejezték a tavaszi árpa vetését, míg a borsóval és a zabbal 85–90 százalékon állnak. Mohács környékén, valamint Szigetvár térségének minden nagyobb gazdaságában megkezdték a napokban a cukorrépa vetését, a Szentlőrinci Állami Gazdaságban munkába álltak a burgonyaültető gépek. Befejezéséhez közeledik a nagyüzemi szőlők metszése, és a szokásosnál jóval korábban megkezdhették az őszi kalászosok gyomirtását.

A legfrissebb állapotbecslések szerint az őszi búza 51 százaléka jó, míg 35 százaléka közepes minősítést kapott. Csupán a legutóbb elvetett területeken, az 51 000 hektáros

(Folytatás az 5. oldalon)

A Koreai Köztársaság külügyminisztere Budapesten

Várkonyi Péter külügyminiszter meghívására kedden háromnapos hivatalos látogatásra Budapestre érkezett *Cső Ho Dzsung*, a Koreai Köztársaság külügyminisztere. A vendéget a Ferihegyi repülőtéren Várkonyi Péter fogadta. Jelen volt *Han Tak Cse*, a Koreai Köztársaság budapesti nagykövete.

Várkonyi Péter és Cső Ho Dzsung délután a külügymi-

(Folytatás a 2. oldalon)

Amerikai képviselőházi küldöttség tárgyal Budapesten

Grósz Károly, az MSZMP főtitkára kedden a Központi Bizottság székházában fogadta az Amerikai Egyesült Államok képviselőháza költségvetés-felhasználási bizottságának küldöttségét, amely *Dan Rostenkowski* elnök vezetésével hétfő este óta tartózkodik hazánkban. A párt főtitkára tájékoztatást adott a magyar belpolitika néhány időszerű témájáról, majd a kötetlen megbeszélésen válaszolt a képviselők kérdéseire. Az amerikai politikusok nagy érdeklődést tanúsítottak a magyarországi reformfolyamatok, a kelet–nyugati kapcsolatok alakulása, a nemzetközi helyzettel összefüggő magyar álláspont iránt. Több kérdés hangzott el a szovjetunióbeli átalakítással kapcsolatosan, s a magyar és a szovjet társadalomban végbemenő folyamatok kölcsönhatásairól. Dan Rostenkowski és a küldöttség több tagja elmondta, hogy Amerikában nagy rokonszenvvel figyelik a magyarországi politikai, gazdasági és társadalmi eseményeket, s további sikereket kívántak az eredményes folytatáshoz.

A találkozón részt vett *Iványi Pál*, az MSZMP Politikai Bizottságának tagja, a Központi Bizottság titkára.

Németh Miklós, a Minisztertanács elnöke és *Nyers Rezső* államminiszter a Parlamentben, ugyancsak a déli órákban találkozott a képviselőházi küldöttséggel.

(Folytatás a 2. oldalon)

Az MSZMP megyei vb-ülése

Állásfoglalás a külföldi kapcsolatokról

Az MSZMP Baranya Megyei Végrehajtó Bizottsága tegnapi ülésén áttekintette a megye külföldi kapcsolatainak főbb politikai tapasztalatait, állásfoglalást fogadott el a feladatokra.

A napirend vitájában felszólalók helyeselték, hogy a különböző megyei szervek és szervezetek külföldi kapcsolatai az elmúlt években szélesedtek, tartalmukban gazdagodtak, alapvetően kiegyensúlyozottan fejlődtek. Egyetértettek abban, hogy a megyei pártbizottságnak a jövőben elsősorban a pártkapcsolatok fejlesztésére indokolt a fő figyelmet fordítani. Ebben előtérbe kell helyezni a már kialakult testvérkapcsolatokat, különösen a hozzánk hasonló, reformtörekvéseket támogató, szocialista országokban lévő testvérvárosok és megyék tapasztalatainak hasznosítását, a kölcsönös megismerést elősegítve. Rendezésre vár a megye bolgár kapcsolata; az ottani területi átszervezés után Burgasz megyével kívánnak kapcsolatokat létrehozni.

A felszólalók közül többen szóvá tették, hogy csökkenteni szükséges a protokolláris jelleget az együttműködésekben, a jövőben az állampolgárok széles köreinek bevonási lehetősége a feladat. Erre vonatkozóan több javaslat hangzott el; különösen a látogatások kölcsönös könnyítésére, az olcsóbb utazási és tartózkodási lehetőségek megteremtésére. Ezzel kapcsolatban fogalmazódott meg a felsőoktatási intézmények hallgatói közötti tapasztalat- és tanulmányi cserék bővítésének fontossága is.

A politikai kapcsolatok mellett a gazdasági együttműködés további szélesítését is szorgalmazták. Erre lehetőséget nyújt a soron következő pécsi vásár is, ahol kívánatos lenne, hogy testvérterületeink minél nagyobb számban mutatkozzanak be.

A tapasztalatok azt mutatják, hogy egyre nő az érdek-

Összeül a VSZ külügyminiszteri bizottsága

Április 11-én és 12-én a megállapodás szerint Berlinben kerül sor a Varsói Szerződés tagállamai külügyminiszteri bizottságának soros ülésére.

Sevardnadze—Dumas találkozó

A szovjet–francia kétoldalú kapcsolatokról és több nemzetközi kérdésről tárgyalt a Szovjetunió külügyminisztere és Franciaország külügyi államminisztere. Eduard Sevardnadze és Roland Dumas kedden találkozott Moszkvában.

Roland Dumas a nap folyamán érkezett a szovjet fővárosba, hogy részt vegyen „A XX. század művészete Franciaországban: a felfedezések kora" című kiállítás megnyitásán.

M. E.

„Igazlátó nap" Pécsett a Széchenyi Gimnáziumban

Monitoron lehet követni a fogyó perceket, másodperceket — tíz percben kell összefoglalnia véleményét az iskolai demokráciáról Nagy Lajosnak, a Széchenyi István Gimnázium és Szakközépiskola történelemtanárának, a tanári KISZ-szervezet titkárának. Elsőként neki kell választ adnia a föltett kérdésre.

A Zipernovszky Károly Gépipari és a Pollack Mihály Építőipari Szakközépiskola után ebben a belvárosi gimnáziumban is megtartották a Pál

(Folytatás az 5. oldalon)

Rendőrségi cáfolat

Baranyában korábban sem akadályozták a nemzeti ünnep megtartását.

(5. oldal)



Két grenoblei zenekar vendégszerepelt tegnap este a pécsi Ifjúsági Házban, az Artefact és a Jazzanack együttes. A közös koncert első részében francia szerzők komolyzenei darabjait, a második részben dzsesszt adtak elő.

Proksza László felvétele

Amerikai képviselőházi küldöttség tárgyal Budapesten

(Folytatás az 1. oldalról)

A magyar politikusok azt is kifejtették, hogy a gazdaság megújításához nemcsak tőkére és technológiára, hanem korszerű vezetési, szervezési ismeretekre is szükség van, amelyek elsajátítását várhatóan nagy mértékben segíti a Budapesten nemrégiben megnyílt menedzserképző központ, ahová az Egyesült Államokból és más országokból is várnak oktatókat.

Az amerikai képviselők – kérésükre – részletes tájékoztatást kaptak a most elfogadott sztrájktörvényről és az új alkotmány kimunkálásával kapcsolatos főbb elképzelésekről.

Mindkét találkozón jelen volt *Kovács László* külügyminiszter-helyettes, valamint *Mark Palmer*, az Egyesült Államok budapesti nagykövete.

A küldöttség délelőtt felkereste a Kereskedelmi Minisztériumot, ahol *Beck Tamás* miniszter adott tájékoztatást a magyar gazdaság helyzetéről és az új törvények nyomán kínálkozó széles körű tőkeelhelyezési lehetőségekről. A miniszter és a képviselők megbeszélésén szót váltottak a kétoldalú gazdasági s kereskedelmi kapcsolatok alakulásáról, a forgalom növelésének lehetőségeiről, különös tekintettel a magas technológiai színvonalú amerikai termékekre.

Beck Tamás a külföldi működőtőke-behozatal ösztönzésére hozott intézkedések közül kiemelte az április 1-jén nyíló Investcenter létrehozását, s felhívta a figyelmet az amerikai működő tőke számára kínálkozó magyarországi lehetőségekre. A képviselők kifejezték reményüket, hogy a magyar gazdasági élet fejlődésének felgyorsulása serkentőleg hat a két ország közötti kapcsolatok alakulására.

A megbeszélésen részt vett Mark Palmer nagykövet is.

Az MNB elnökének sajtótájékoztatója

Szükség volt a forint leértékelésére

Az első három hónap során a tervezettnél lényegesen nagyobb mértékben romlott a népgazdaság konvertibilis valutában elszámolt folyó fizetési mérlege. A hiány januárban és februárban már elérte a 350 millió dollárt, s a márciusi adatokat is figyelembe véve a deficit az első negyedévben valószínűleg megközelíti a 600 millió dollárt. Ezért vált eladózhatatlanná a forint konvertibilis valutákhoz képest történő 5 százalékos leértékelése, amit a Magyar Nemzeti Bank saját hatáskörben végzett el – mondta Bartha Ferenc, a Magyar Nemzeti Bank elnöke kedden az MNB-ben megtartott sajtótájékoztatón.

Még van lehetőség arra, hogy teljesüljön a népgazdasági terv és a folyó fizetési mérleg hiánya ne haladja meg 1989-ben az 500 millió dollárt. Lényeges, hogy az árufogalomban az előirányzottnál nagyobb aktívum jöjjön létre. Szükség van a bevásárló turizmus jelentős korlátozására is, mert ez szintén veszélyezteti a fizetési mérleg tervezett javítását.

A Magyar Nemzeti Bank elnöke szerint a gazdaságban felgyülemlett feszültségeket nem lehet a külföldi eladósodás árán csökkenteni. Amennyiben nem sikerülne a fizetési mérleget a kívánt mértékben javítani, szükségessé válna az adminisztratív eszközök újbóli bevezetése, ami megtörné a kibontakozott reformfolyamatot. Az MNB elnöke szerint el kell kerülni, hogy a költségvetés hiánya jelentősen növekedjen, e téren tapasztalható ugyanis a legnagyobb bizonytalanság. Az MNB a kereskedelmi bankokkal együttműködve törekszik arra, hogy kikényszerítse a vállalatok fizetési fegyelmének javítását, s szigorúbb hitelezéssel pedig hozzájáruljon a veszteséges vállalatok gyorsabb ütemű felszámolásához.

Az idén tovább folytatódik a szigorú pénzügyi politika. A pénzkibocsátás szűkítése tavaly nagymértékben hozzájárult a külső egyensúlyi helyzet javulásához, s komoly szerepe volt abban is, hogy a fogyasztói áremelkedés – az előre nem tervezett intézkedések ellenére – a számított mérték körül alakult. A múlt év elején elhatározott monetáris restrikció lényegében teljesült. Ennek következtében azonban jelentősen megnőtt a sorban álló, fizetéseiket teljesíteni, nem tudó vállalatok száma.

A pénz hiánya ugyanakkor továbbra sem akadályozza az áruforgalmat, s a gyenge fizetési fegyelem miatt a vállalatok a kevésbé hatékony termelési szerkezetet képesek továbbra is fenntartani. Mivel az év végi kiugróan magas sorban állás nem válhat tartóssá, ezért a pénzügyi politika szigorának fenntartása mellett elodázhatatlan a pénzügyi rend erősítése.

Az idén a bankrendszer reformjának továbbfejlesztéseként megkezdődött a devizaműveletek decentralizálása. Január elseje óta a kereskedelmi bankok az árfolyamkockázat kivédésére határidős üzleteket köthetnek a vállalatokkal, és úgynevezett fedezeti üzletet az MNB-vel. Március elsejétől megkezdődött a korlátozott devizapiac kiépítése is. Ezek fontos elemei a tényleges deviza decentralizációnak, a kereskedelmi bankok bekapcsolódásának a devizaműveletekbe. Az MNB az idén tovább kívánja szélesíteni a múlt évben megkezdett nyíltpiaci műveleteket, a diszkontkincstárjegyek aukciója révén. Ezzel hozzá kíván járulni a bankközi pénzpiac fejlesztéséhez, az átmeneti időre szabaddá vált pénzeszközök átcsoportosításához. Az idén megkezdődik a jegybankokról szóló törvényjavaslat kidolgozása is. Ez a törvény pontosan és részletesen meghatározza a jegybank funkcióját és szerepét a gazdaságban.

Kivitelezés irányításában jártas

- építész üzemmérnököt,
- valamint épületasztalos,
- kőműves,
- bádogos,
- tetőfedő és ács szakmunkásokat,

magas kereseti lehetőséggel felveszünk.

Pécsi Építő- és Tatarozó Vállalat,
Pécs, Tímár u. 23. sz.

ÉPÍTŐANYAGOT A MOZAIKTÓL!

Ami kell — az alaptól a tetőig — teljes anyagbiztosítással: tégla, falburkolat, gerenda, csempe, padlólap, béléstest, isolyt, nyílászárók, pozdorja.

MINDENT EGY HELYEN!

Pécs, Cserkút-plató, 6-os főút mellett, a 205-ös km-kőnél.

Telefon: 72/24-838

24 ÓRA A NAGYVILÁGBAN



Pristina, Jugoszlávia: kijárási tilalmat rendeltek el és katonai alakulatokat vezényeltek a rend fenntartására Koszovó tartományba, mert példátlanul eldurvultak az albán nemzetiségiek szerbellenes tüntetései. MTI-telefotó

✣ *PRISTINA: A jugoszláv szövetségi belügyminisztérium jelentése szerint az utóbbi két nap alatt 21-en vesztették életüket Koszovóban etnikai zavargások következtében. A Belgrádban kedden nyilvánosságra hozott közlemény szerint két rendőrt lőttek agyon, 25-öt pedig megsebesítettek, közülük ötnek az állapota súlyos. A tüntetők közül 19 személy vesztette életét, 49-en sebesültek meg. A rendőrség hétfőn és kedden összesen 146 személyt vett őrizetbe. A minisztérium bejelentette, hogy megerősített rendfenntartó egységeket irányítottak a tüntetések színhelyére. A szerb alkotmánymódosítás miatt az albánok lakta Koszovóban hétfőn kirobbant zavargások kedden a tartomány öt városában folytatódtak.*

✣ MOSZKVA: Moszkvába érkezett kedden Roland Dumas francia külügyi államminiszter. A francia diplomácia vezetője „A XX. század művészet Franciaországban: a felfedezések korszaka" című, a Pompidou-központ és a francia képzőművészeti szövetség szervezte kiállítás megnyitásán vesz részt. A szovjet fővárosban nyíló vándorkiállítást a francia forradalom 200. évfordulója alkalmából rendezik meg.

✣ *PRÁGA: A csehszlovák és a magyar igazságügyi szervek együttműködéséről tárgyal Pozsonyban Kulcsár Kálmán magyar igazságügyi miniszter. Kulcsár Kálmán a cseh és a szlovák igazságügyi miniszterek meghívására kedden érkezett kétnapos munkalátogatásra Csehszlovákiába.*

Szív- és hasnyálmirigy-átültetés

Egyszerre hajtott végre szív- és hasnyálmirigy-átültetést Washingtonban egy amerikai orvoscsoport. Azért döntöttek a két szerv egyidejű átültetése mellett, mert a páciens súlyos szívelégtelensége mellett hosszú évek óta cukorbetegségben is szenvedett, és attól tartottak, hogy ez hátráltatná felépülését a szívátültetés után.

A műtétet szombaton végezték, s az orvosok elégedettek az eredménnyel — a szervezet a jelek szerint befogadta a beültetett szerveket, s a hasnyálmirigy működik. A kórház szóvivője elmondta, hogy tudomása szerint a világon ez volt az első ilyen jellegű kettős szervátültetés. — Ha minden jól alakul, a 45 éves Barry Katz, a washingtoni védelmi minisztérium munkatársa, aki a Hadászati Védelmi Kezdeményezés (SDI) programján dolgozik, néhány héten belül elhagyhatja a kórházat, és ismét munkába állhat — mondta a szóvivő.

✣ PÁRIZS: A francia elnöki palota szóvivője bejelentette, hogy Francois Mitterrand elnök rövidesen francia területen fogadja Jasszer Arafatot, a PFSZ VB elnökét. Hubet Vedrine szóvivő hozzátette, hogy az időpontot még nem tisztázták.

Ma ülést tart az MSZMP Központi Bizottsága

(Folytatás az 1. oldalról)

A napirendi pontokhoz kapcsolódóan Major László, a párt szóvivője az MTI munkatársának elmondta: az MSZMP-nek határozott törekvése és érdeke, hogy a nyilvánosság fórumain megjelenjenek az alkotmánnyal és a törvényekkel nem ellentétes, különböző nézetek. Álláspontja szerint a politikai nyilvánosság a szocialista jogállamiság keretei között nem osztható fel első és második nyilvánosságra, azonban ki kell dolgozni a véleménynyilvánítás széles jogi garanciarendszerét. Ennek hiánya ugyanis jelenleg zavarokat okoz. A nyilvánosság különböző fórumai gyakran nem a valóságnak megfelelően tükrözik a társadalomban meglévő érdekkülönbségeket, s ez nem segíti a társadalmi megegyezést. A politikai, gazdasági rendszer bírálói mellett nem kapnak azonos nyilvánosságot azok, akik nem éleznek konfliktusokat, hanem a nemzeti összefogás megteremtésén fáradoznak. Az MSZMP fontosnak tartja a tényeken és összefüggéseken alapuló társadalomkép kialakításán keresztül közelmúltunk és jelenünk objektív feltárását.

Az intézményes keretek megteremtéséhez tartozik az új sajtótörvény kidolgozása — hangsúlyozta a továbbiakban Major László —, mert a jelenlegit már túlhaladták a társadalmi, gazdasági változások. Létrejötte az alkotmányozási folyamatnak is egyik fontos állomása lesz; összhangban áll majd a nemzetközi joggal, a Magyarország által is aláírt deklarációkkal. Alaptétel, hogy a véleménynyilvánítási szabadsáa gyakorlása nem járhat bűncselekmény elkövetésével, mások jogainak sérelmével — hangsúlyozta a szóvivő, majd arról szólt: a párt véleménye szerint a törvénynek lehetővé kell tennie, hogy bárki, tehát magánszemély is alapíthasson lapot, helyi, kereskedelmi jellegű rádió és tv-stúdiót, nyomdát. Az elgondolás szerint arról is rendelkeznie kellene, hogy a hazai sajtóban milyen arányban vehessen részt a külföldi tőke, hogyan lehet megvédeni a nemzeti szuverenitást a tájékoztatáspolitikában. Ugyancsak a véleménynyilvánítási szabadság törvényes garanciájához tartozik a sajtó feletti törvényességi felügyelet, amelyet jelenleg az ügyészség lát el. A törvénynek meg kell határoznia, hogy a felügyeletet ellátó szerv, milyen eszközökkel rendelkezik a törvényesség fenntartása érdekében, valamint a sajtóbüntetés, a sajtóvétség, a helyreigazítás fogalmát. Az MSZMP hasznosnak tartaná, ha a törvény megalkotására még ebben az évben — széles körű társadalmi vita után — sor kerülne.

A különfélék között szerepel a Központi Bizottság előtt a Lukács György Alapítvány létrehozását szorgalmazó javaslat. Ennek célja, hogy hozzájáruljon a marxista, szocialista szellemiségű társadalomtudományi kutatás, nevelés, oktatás, politikai ismeretterjesztés feltételeinek javításához. A KB az alapítvánnyal a szocialista célokkal összhangban álló tudományos igényű tevékenységet kívánja támogatni, ösztönözni.

A szóvivő végül arról tájékoztatott, hogy amennyiben a testület felmenti *Szűrös Mátyást* KB-titkári funkciójából, a Politikai Bizottsága javasolja: *Grósz Károly* főtitkárt bízzák meg, hogy a következő időszakban lássa el az Országgyűlés MSZMP-frakciójának vezetői tisztét.

A Koreai Köztársaság külügyminisztere Budapesten

(Folytatás az 1. oldalról)

nisztériumban hivatalos tárgyalást folytatott. Jelen voltak a két külügyminisztérium vezető beosztású tisztségviselői, valamint a Koreai Köztársaság budapesti nagykövete és a nagykövetség több diplomatája.

Mindkét fél nagyra értékelte, hogy alig két hónappal a diplomáciai kapcsolatok felvétele után sor került az első külügyminiszteri találkozóra.

A vendég kifejtette, hogy Szöul szeretné, ha a Magyarország és a Koreai Köztársaság kapcsolatainak fejlődése példa lehetne a többi európai szocialista ország, elsősorban a Szovjetunió számára.

A Koreai Köztársaság külügyminiszterének nagyra értékelte a Magyarországon zajló gazdasági és politikai reformokat. Hivatalos látogatásra meghívta Szöulba Várkonyi Pétert, aki a meghívást köszönettel elfogadta.

A Koreai Köztársaság külügyminiszterének felesége, aki elkísérte férjét magyarországi útjára, kedden délután ellátogatott a mozgássérült gyermekek gyógyításával foglalkozó Pető Intézetbe, ahol adományt tett az intézet javára.

Este Várkonyi Péter külügyminiszter és felesége a Gundel Étteremben díszvacsorát adott Cső Ho Pzsung és felesége tiszteletére.

Pozsgay-interjú az IHT-ban

Pozsgay Imre államminiszter, az MSZMP KB PB tagja az amerikai Internatinoal Herald Tribune-nek adott interjújában elmondotta, hogy a jövő évtized közepére várja a többpártrendszeren alapuló demokrácia kialakulását.

Pozsgay Imre ezeket mondotta a folyamatban levő politikai reformokról: „Az idén megszervezzük a politikai pártokat és anyagi fenntartásukat, sajtótörvényt hozunk, ami biztosítja nekik a televízióhoz és rádióhoz való hozzájutást. A pártok adómentes vállalatokat alapíthatnak majd, amelyek jövedelméből megszervezhetik híveik politikai oktatását. Jövőre először tartunk választásokat. Így arra számíthatunk, hogy a következő választásokig, 1995-ig az a fajta pluralizmus lesz, amire szükségünk van, többpártrendszerrel, autonóm szakszervezetekkel és más érdekcsoportok új befolyásával." Nem bocsátkozott annak latolgatásába, hogy koalíciós kormányzás várható-e jövőre vagy sem, de kijelentette: „az ellenzék számíthat arra, hogy a párt szabad vetélkedést hoz létre és tiszteletben tartja a szabályokat.

A politikai és a gazdasági reform összefüggéséről, amit Nyugaton nem mindig értenek, így beszélt: „Sok nyugati kérdezi, miért van előbb szükségünk politikai reformra ahhoz, hogy lehessen növekedésorientált gazdaságunk. Csak azt felejtik el közben, hogy nekünk nincs gazdaságunk. Amit látnak, az látszatgazdaság, amelyben a politika felfalja a gazdasági tevékenységet és energiát. Helyre kell állítanunk az állampolgárok autonómiáját, tulajdonreform révén kell gazdává tennünk őket.

A magyar reformfolyamat külső környezetéről úgy vélekedett, hogy azok „először kínálnak alapot a diktatúráról a pluralizmusra való békés átmenetre... Mi nem akarunk változtatni nemzetközi elkötelezettségeinken. Mégis, hazánk küzd Európa tömbökre oszlásának megszüntetéséért. Reméljük, végül mindkét fél belátja, hogy kezdeményezéseink mindenki érdekében állnak, és Magyarország talán híd lehet Kelet és Nyugat között... Ennek révén Magyarország remélhetőleg hamarosan részt vehet a különböző európai szervezetekben – mondotta Pozsgay Imre. Ami a Nyugatot illeti, szerinte két módon segítheti elő a reformokat Magyarországon. „Működő tőkére van szükségünk, de ezt feltételekhez kell kötni. Ragaszkodjanak ahhoz, hogy szerkezetátalakításra fordítsák, ne elveszett gazdasági ügyek mentegetésére... Ne fordítsák el egy pillanatra sem a tekintetüket Magyarországról. Vannak erők, amelyek alig várják, hogy leállíthassák a változást" – mondotta az interjúban Pozsgay Imre, hozzátéve, hogy nem újfajta Marshall-segélyre van szükség, hanem minden ország saját külön fejlődésére.

Nincs munkanélküliség Mázaszászváron

Mázaszászváron és környékén 1782 férfi és nő dolgozik, közülük 1345 a helyi üzemekben, a környékbeli vállalatoknál 437 ember. Jelentős azonban azoknak a száma is, akik más településekről Mázaszászvárra járnak munkába, a legtöbben Győréből, Izményből, Váraljáról és Nagymányokról.

Az utóbbi időben a szénbánya helyzete megváltozott, az 1989. évi megrendelés kevesebb, mint az előző évi. Éppen ezért az első lépcsőben 60—80 dolgozóval csökkentik a létszámot, de ez elérheti a 120-at is év végéig. Mázaszászvár és környékén a foglalkoztatásra jelentős hatással van még a komlói és a bonyhádi vállalatok helyzete is.

A munkaerőcsökkentés újabb feszültségek forrása lehet. A munkaügyi szolgáltató irodák, az átképzési támogatás, a felmondási idő meghosszabbítása, az elhelyezkedési támogatás, a közhasznú munkavégzés, a korengedményes nyugdíjazás, a munkanélküli segély bevezetése fontos szerepet tölt be a gondok megoldásában.

Mázaszászváron 1988-ban szervezték meg először a közhasznú munkát. 1989. április elsejétől öt ember munkába állítását tervezik. 1987 novemberétől lehetőség nyílott arra is, hogy a vállalat magára vállalja a korengedmény időtartamára a nyugdíjköltségeket. Meghatározott körülmények és feltételek mellett a megyei tanács elnökének engedélyével lehet korkedvezménnyel nyugdíjba menni. Az elhelyezkedési gondok megoldásához nyújt még segítséget az újrakezdési kölcsön és a munkanélküli segély.

Mázaszászvár területén még nem jelentkezik problémaként a munkanélküliség. Közmunkára is az elmúlt évben mindössze hárman jelentkeztek. Viszont a bánya létszámcsökkentése a mázaszászváriakat és a környékbelieket is egyaránt érinti. A bányaüzemnél dolgozó 750 ember több mint fele vidéki. A létszámcsökkentéskor elsősorban korengedménnyel nyugdíjaztatnak, aztán a fegyelmezetleneket küldik el. A helyi üzemek közül a Szellőző művek 2—3 jól képzett szakmunkást keres. A téglagyárban nehéz fizikai munkára tudnak alkalmazni betanított munkásokat. A kenderfonónál az újabb öt szövőgéphez keresnek szövőnőket, 25—30 nőt tudnak még foglalkoztatni.

Sz. K.

Házilag készített elektroszkóppal is mérhető

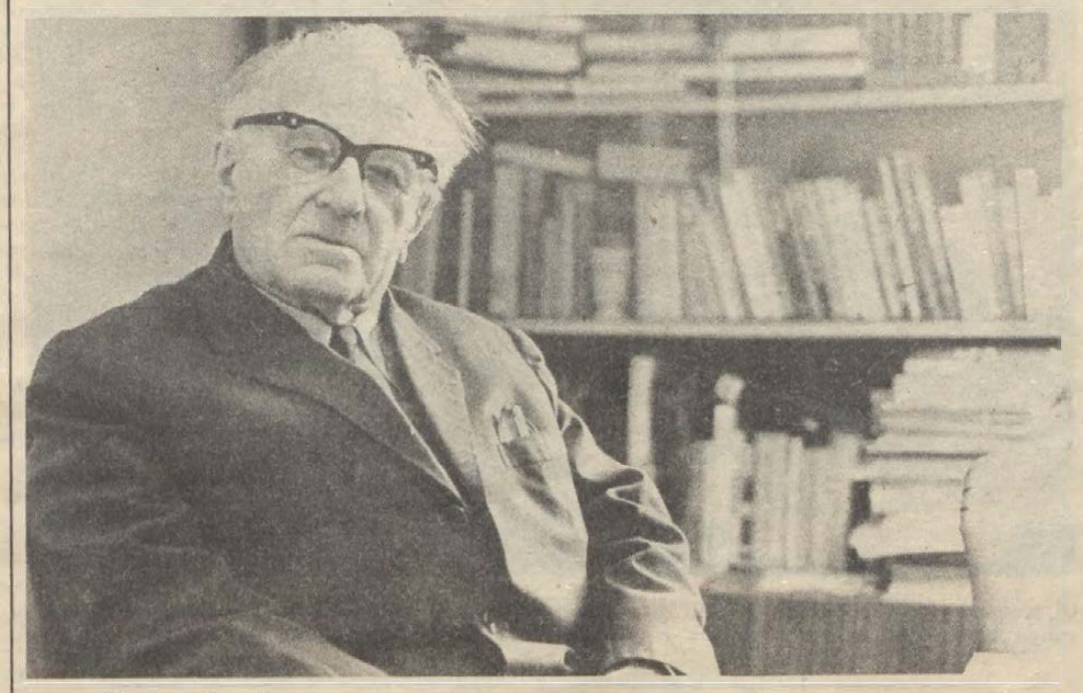

Jeges Károly otthonában

Sugárszennyeződési lehetőségek a lakásban

Az ionizáló sugárzás káros hatásai

Jeges Károly több mint nyolcvan éves. Annak idején ő alapította meg Pécsett a Pedagógiai Főiskola fizika tanszékét. Egész életében kutatott, kísérletezett és népszerűsítette a fizikát. Könyvei jelentek meg az egyszerű kísérleti berendezések és eszközök készítéséről. Az elmúlt napokban a Janus Pannonius Tudományegyetem Tanárképző Karának fizika tanszékén mutatta be egyik egyszerű kísérleti eszközét, amivel a lakásokban található, egészségre ártalmas ionizáló sugárzást lehet kimutatni.

— Az ionizáló jelenségek mindig is voltak a kőzetekben és az agyagban. Az ebből készült téglaházak is ionizáló sugarakat bocsátanak ki. Jelenlétükkel ugyanúgy szennyezik a környezetet, mint bármi, például a kipufogógázok füstje. A háztartásban található tárgyak, anyagok felhasználásával akár egy kisdiák is rövid idő alatt összeállíthat egy eszközt, amelynek segítségével kétséget kizáróan megállapítható, hogy a lakásban található-e ionizáló sugárzás vagy sem, — hangzott el Jeges Károly nyugalmazott főiskolai tanár, tanszékvezető előadásában.

Nem kell hozzá más, mint hegedűgyanta, huzaldarab, papír, vonalzó, karton és egy lábas, és már el is készíthető az elektroszkóp. A hegedűgyantába beszúrt drótdarab végét ki kell hegyezni, majd a csokoládékon található alufóliából egy vékony rézhuzal segítségével lebegtetőt kell készíteni. A rézhuzalból ceruzán köralakú hurkot készítünk, ebbe helyezzük az alufólia darabkát. Az egészet egy befőttes üvegbe tesszük, amelyet egy nyolcszögletűre vágott kartonlappal lefedünk. Az üveg belsejébe és külsejére papírcsíkot ragasztunk, amelyekre skálát rajzolunk. Ezt követően elektrosztatikusan feltöltjük az egészet egy műanyag vonalzó segítségével, amelyet egy papírdarabbal megdörzsölünk. A kartonlemezre ráhelyezzük a tárgyat, aminek a sugárkibocsátására kíváncsiak vagyunk és az egészet lebarítjuk egy száraz edénnyel. Húsz-huszonöt perc múlva leolvassuk a skálát. Ha az eredeti helyzettől nagy a kitérés, akkor ionizáló sugarakat bocsát ki a test.

Ennél egyszerűbb berendezéseket is lehet készíteni csak papírból gémkapocs segítségével. A hegyesre vágott papírcsíkra gémkapcsot teszünk, ebbe helyezzük a papírlebegőt, az egészet besatírozzuk ceruzával, egy hungarocell kockába állítjuk, majd feltöltjük, és az előbb leírt módon használjuk.

A levegőben van egy sokak által nem is ismert „légszennyeződés" amit szabad szemmel nem is érzékelünk, de az emberi szervezetre veszélyes. Testünkön keresztül hatol be és bármelyik szervünkre kifejtheti sokszor káros hatását. Ezt nevezik ionizáló sugárzásnak. Forrásai elsősorban radioaktív anyagok.

A genetikusokat és az orvosokat is régóta foglalkoztatja az, hogyan előzhetők meg az öröklétes betegségek, ugyanis legfőképp az ionizáló sugárzások idézhetnek elő az örökítő anyagban — DNS-ben — olyan változásokat, amelyeknek betegség, fejlődési rendellenesség lehet a következménye. Az ionizáló sugárzás az élő szervezetben a molekulákat ionokká alakítják át, de enélkül is változásokat idézhetnek elő a molekula belsejében. Az ionizáló sugárzás hatására alakulhat ki a fehérvérűség, és a csontvelőből kiinduló daganat is. Az egyes sejtek kromoszómáinak génjeiben létrejövő változáshoz — mutációhoz — egyetlen ionizáló részecske is elég.

Jeges Károly 25 évvel ezelőtt vette először észre, hogy a lakásában található egyik babakerámia radioaktív alfa részeket sugároz ki. Ezt egy úgynevezett ionlecsapatásos diffúziós ködkamrában megvizsgálta — amit saját maga fejlesztett ki. A vizsgálatról fényképfelvételeket is készített. A fotókon megdöbbentően sok alfa és béta részecske pályanyoma látható, melyek a baba gyengén sárga festékrétegéből léptek ki. Körülbelül az 1940-es évekig a kerámiák sárga színű festékeként vas-, antimon, és uránoxidot használtak. Az urán pedig közismerten radioaktív anyag. Így azok a kerámiák, amelyeknek festékanyaga világossárgától egészen a sötétsárgáig terjed, tartalmazhat uránt, és ezek ionizáló sugárzással szennyezik a lakást. A múltban sok uránt tartalmú kerámia került forgalomba. Jeges professzor lakásában található 21 kerámiafigura közül például nyolc mutat kisebb, nagyobb intenzitású radioaktív sugárzást.

Szalai Kornélia

A kisiparosok érdekvédelme

A KIOSZ minden fórumon képviseli az iparosságot

Mit ajánl tagjainak, mit tesz az érdekükben a KIOSZ? Egyáltalán miért érdemes a szervezethez tartozni? — A kérdések egyre gyakrabban vetődnek fel.

Hajós Ferenc, a KIOSZ Baranya Megyei Szervezetének titkárával és *Pacz József* titkárhelyettessel az érdekvédelem lehetőségeiről beszélgettünk.

A KIOSZ országos és megyei szinten gazdasági és társadalmi érdekvédelmet biztosít. Ez annyit jelent, hogy mindenkor figyelemmel kíséri a magánvállalkozókra vonatkozó gazdasági és jogi szabályozás változásait, részt vesz a jogszabályalkotás folyamatában és kinyilvánítja véleményét. A már megjelent jogszabályok esetében feltárja, melyek azok a rétegek, amelyeket ezek hátrányosan érintenek és javaslatokat tesz a módosításra. Így elküldték állásfoglalásukat a kormánynak az adóval, társadalombiztosítással és a vámrendelkezéssel kapcsolatban.

Az iparosok érdekében a KIOSZ Baranyában több „üzletbe" is belevágott. Így például alapító tagja a Novindel Rt-nek, amely elsősorban elektronikai innovációval és fejlesztéssel foglalkozik, tagja a BÉKI-nek, ennek köszönhetően a vállalat ellenszolgáltatás nélkül biztosít munkaalkalmat az építőiparosoknak. A KIOSZ belépett a Mecsek Trade Kft-be, amely szintén munkaalkalommal és anyagbeszerzéssel tud segíteni. Megállapodást kötöttek az Állami Biztosító vagyonőri irodájával (amely a pécsi iparosházban működik), ezzel a vagyonvédelmi eszközök, berendezések felszerelése, karbantartása válik könnyebbé. Említést kell tennünk a KIOSZ által alapított KIV-ről, és Novikiról, amelyek szintén a termeltetésben és az anyagbeszerzésben segítenek az iparosoknak. Országos szinten a KIOSZ különböző kereskedelmi bankok alapításában vett részt, ezzel kedvezményes kamatozású hiteleket kaphatnak az iparosok. Ezt már több baranyai is igénybe vette.

Baranyai sajátosság a KIOSZ SE keretein belül működő anyagbeszerző iroda, amely tavaly május óta segíti az iparosok anyag-, alkatrész- és gépbeszerzését. Szintén ők azok, akik kezdeményezik az iparosok kül- és belföldi kiállításokon, vásárokon való részvételét. A közelmúltban alakult meg Baranya Megyei Kisipari Innovációs Klub, amely az újításokkal foglalkozókat segíti az áru piacra kerülésében.

A KIOSZ fontos feladata az oktatás, tájékoztatás. A magánszférát érintő valamennyi rendelettel megismertetik tagjaikat. Tanfolyamokat tartottak az adóról, tájékoztatót a szállító iparosoknak a tavaly decemberi minisztertanácsi rendelet egységes értelmezéséről. Több hagyományos szolgáltatást is nyújt a KIOSZ, mint a mestervizsgáztatást, a munka-, tűz- és környezetvédelmi vizsgáztatást, valamint kezdő és gyakorló iparosoknak általános tanácsadást. A közelmúlt egyik fontos eseménye: az Oktatási és Szakmafejlesztési Központ pécsi székhellyel nyitott irodát, amely átképző és szakmai tanfolyamot indít iparosoknak és nem iparosoknak egyaránt.

Az új adórendszer bevezetése rendkívül megnövelte az adminisztrációs munkákat. A KIOSZ megkönnyítette ezt, számítógéppel végzi el a könyvelést és az adóbevallást, és több éve a rezsi-óradíjszámítást is.

A KIOSZ minden fórumon képviseli az iparosságot. Így a Hazafias Népfrontban, a Fogyasztók Megyei és Városi Tanácsában, a Baranya Megyei Tanács fogyasztói érdekvédelmi albizottságában, a Területi Ipari Bizottságban, a Baranya Megyei Szállítási Bizottságban, a Társadalombiztosítási Tanácsban. Konzultációkat szerveznek megyei és városi szakigazgatási szervekkel.

A megyében Iparos Színkör működik, a pécsi iparosházban üzemorvosi rendelő nyílott, kül- és belföldi kirándulásokat, vetélkedőket szerveznek, szociális segélyben és kivételes nyugellátásban részesítik az arra rászorulókat, kitüntetéseket alapítanak és adományoznak, állami kitüntetéseket kezdeményeznek.

Ezeket a szolgáltatásokat természetesen csak azok tudják hasznosítani, akik ismerik, mit nyújt a KIOSZ és igénybe veszik ezeket. Nem kötelező — mindenki maga döntheti el, érdemes-e.

Ó. Zs.



A közelmúltban bővült sörözővel és presszóval a szigetvári Oroszlán étterem

Gondokkal küzd a vendéglátás

Jobban igazodni az idegenforgalomhoz

Gondokkal küzd a vendéglátás. Az áremelkedések, az életkörülmények romlása nem kedvez a vendéglők, éttermek forgalmának. Ezért az éttermek a korábbinál jobban is versengenek egymással, hiszen a megfogyatkozott vendégeket ki-ki szeretné magához csalogatni. Ehhez új ötletek, új megoldások kellenek.

A vendéglátás keresi a kiutat, s ez alól nem kivétel a Baranya Megyei Vendéglátó Vállalat sem.

— Elterjedt a hír, hogy a vállalat a jövőben részvénytársaságként kíván működni. Igaz ez? — kérdésemre *Gerber Jenő* igazgató válaszol:

— Nem, erről eddig egyáltalán nem volt szó. Tény, hogy mi is megpróbálunk új módon gazdálkodni, de végül is milyen megoldásokat találunk, az nem csupán tőlünk függ, hanem a jövőben születendő új törvényektől, jogszabályoktól is.

— *Az elmúlt évben mekkora volt a visszaesés?*

— Bár 1988 nyereséget hozott, a visszaesés nyolcszázalékos volt. Ez a közétkeztetésre nem vonatkozik, hanem főként a hétköznap esti szórakozásra. Akik ilyenkor felkeresnek egy-egy éttermet, inkább csak italt fogyasztanak. Szűkös lehetőségeink ellenére igyekszünk minden évben legalább egy-két egységünket magasabb színvonalúvá emelni — itt utalnék többek között a Virág cukrászdára, a Caflish-ra vagy az Oroszlán étteremre, vagy akár a Tejbisztróra.

— *Mégis, annak ellenére, hogy a vállalat működését illetően még keresik a megoldást, néhány konkrétumot biztosan tud mondani.*

— Vállalatunknak százhetven egysége van, ebből jelenleg száztíz szerződésben. Tervezzük, hogy a következő három évben az összeset valamilyen új formában fogjuk üzemeltetni. A kiesést elsősorban a nyári időszakban kell pótolni, kihasználva az idegenforgalmat. Ehhez persze megfelelő színvonalra, választékra, elegendő és megfelelő személyzetre van szükség. Mindehhez pénz kell. S ahogy a költségek növekednek, s mi megpróbáljuk tartani az árainkat, úgy csökken a jövedelem. Ebben az évben a tavalyi jövedelem felére számítunk csupán. Ez önmagáért beszél. De, hogy mondjak valami optimista dolgot is, vendéglők már a római birodalomban is voltak és bármi is történt azóta, mindmáig fennmaradtak...

HÍREK

MÁRCIUS 29., SZERDA

Szeretettel köszöntjük névnapjuk alkalmából AUGUSZTA nevű kedves olvasóinkat

A Nap kél 6.30 – nyugszik 19.09 órakor
A Hold kél 2.03 – nyugszik 9.31 órakor

Olvasószolgálat

Hírek, tudósítások, események közölhetők 14–16 óráig a 15-000 telefonszámon

Hírszerkesztő: CSUTI JÁNOS

Ma délelőtt 9–11 óráig panaszügyekben fogad, telefonon hívható a 10-046-os telefonszámon DR. DUNAI IMRÉNÉ

Szerkesztőségi hírügyeletes 16–19 óráig a 10-053-as telefonszámon: REZES ZSUZSA

Jogi tanácsadó

Jogi tanácsadó lesz ma, szerdán délután 5-től 6 óráig szerkesztőségünk székházában – Pécs, Hunyadi út 11. A tanácsadás díjtalan.

◆

Tudásunkkal Baranyáért

Ma délután a Technika Háza előadójában a geofizikai módszerfejlesztés legújabb eredményeinek hasznosításáról tart előadást dr. Bakai János, dr. Szücs István, Berta Zsolt és Gerzson István.

Az MKT Széchenyi klubban (Pécs, Janus Pannonius u. 11.) dr. Kisvári András vezetésével kerekasztal-beszélgetés lesz a kétszintű bankrendszer működésének tapasztalatairól.

Mindkét rendezvény kezdési időpontja 14 óra.

Időjárás

Várható időjárás az ország területén szerda estig. Szerdán már időnként befelhősödik az ég, de eső nem valószínű. Napközben sokfelé élénk, helyenként erős lesz a délkeleti, majd északnyugati szél. A hőmérséklet éjszaka 3, 8 fokig csökken, szerdán napközben 18, 23 fokig emelkedik.

Távolabbi kilátások csütörtöktől vasárnapig. Az időszak elején felszakadozó felhőzet, az ország keleti térségében még szórványosan kialakulhat egy-egy futó zápor, majd a hét végén újabb felhősödés, kisebb esőkkel. Vasárnap már több órás napsütés várható. A legalacsonyabb hajnali hőmérséklet eleinte 5, 10, majd plusz 1, plusz 6 fok között várható, a legmagasabb nappali hőmérséklet eleinte 15, 20, majd 13, 18 fok között várható. Jelentős mennyiségű csapadék (legalább napi 5 mm) az ország területének 30 százalékán várható.

□

Keddi vízállások: Mohács 370 cm, apadó, vízhő 9,8 fok; Ortilos 42 cm, áradó, vízhő 6,6 fok; Barcs –29 cm, apadó, vízhő 9,6 fok; Drávaszabolcs 60 cm, áradó, vízhő 6,9 fok.

– **Új nyitva tartás.** A pécsi Akvárium-Terrárium április 1-jétől áttér a nyári nyitva tartási menetrendjére, mely szerint nem 17, hanem 18 óráig tekinthetik meg az érdeklődők a kis „állatkülönlegességeket".

– **Adomány a levéltárnak.** Dózsa Béla nyugalmazott pedagógus életútjának és oktatói, nevelői munkájának 8 évtizedet felölelő iratanyagát a Baranya Megyei Levéltárnak adományozta.

– **„Mecsek-tea"-bemutató.** Az egészségesebb életmódra való nevelés a célja annak a kóstolóval egybekötött teabemutatónak, melyet pénteken 10 órától a „Mecsekalja" gyógyszertárban rendeznek meg. Az uránvárosi buszvégállomásnál lévő gyógyszertárba minden érdeklődőt várnak.

– **Legalább 2–3 héttel korábban virágzanak a gyümölcsfák Baranyában.** Szirmot bontott például a szilva és a cseresznye. A vándorméhészek kihasználják az alkalmat és most elsősorban a Dráva és a Duna ártereibe a füzesekhez vonulnak ki. A nyugdíjas méhészek éjjel is kinn tartózkodnak.

– **Helyi tévéátjátszó állomást épít** még a tavasztól Bükkösd és Helesfa között a legmagasabb dombon a Posta, Rádió és Televízió Műszaki Igazgatóság. A létesítmény harmincméteres lesz. Beállítása után a Bükkösd környéki völgyi településeken jobban tudják venni a most gyenge minőségű kettes adást.

– **Nívódíjat kapott** a szigetvári Retina Animációs Filmklub az Országos Közművelődési Központ módszertani Intézetétől. A klub egyre több alkotással győz a nemzetközi filmfesztiválokon is.

– **Késett a daru.** A pécsi tv-toronyra felszerelendő parabolaantennához szükséges daru késése miatt a munkákat március 29–30-án végzik el, mely időpontban a buszok a régi fordulóig közlekednek. A munkaterületet balesetveszély miatt körbekerítik, de a toronypresszó nyitva tart.

◆

Esküvő

OSVALD ÉVA
és
SÁRVÁRI ZOLTÁN

szeretettel értesítjük kedves ismerőseinket, barátainkat, hogy 1989. április 1-jén 17 órakor házasságot kötünk a pécsi központi házasságkötő teremben. (Hunyadi út 2.)



Új szolgáltatással jelentkezik Pécsett az Ofotért Lánc utcai kontaktlencse laborja. Már a helyszínen bemutatják és gyakoroltatják a kontaktlencse helyes használatát ügyfeleiknek.
Fotó: Laufer László

Országos vállalkozói fórum

Mekkora energiák rejlenek a magánvállalkozásokban? Mik a jelenlegi visszafogott munkavégzés okai, a vállalkozói kedv letörésének konkrét körülményei? Mindezen kérdésekre választ kaphatnak a ma kezdődő és holnap záruló Országos Vállalkozói Fórum résztvevői.

A keszthelyi Festetics kastélyban zajló kétnapos fórum első napján szó esik a Vállalkozók Országos Szövetségének céljairól, eredményeiről, a vállalkozói nyereségadó és a személyi jövedelemadó rendeletek értelmezéséről. *Sárközi Tamás* igazságügyi miniszterhelyettes a társasági törvény értelmezéséről tart előadást, majd ismerteti a kormányzat vállalkozói álláspontját. *Morvai Ferenc* vállalkozó pedig a gyakorlatból merített észrevételeit adja közre. A rendezvénnyel egyidejűleg új termékek, találmányok bemutatására is sor kerül.

– **Új számítógépekkel foglalkozó üzlet nyílik** ma Pécsett a Sallai u. 22-ben. A Computerz Kisszövetkezet és a Saldo szintézis leányvállalat szaküzletében a számítógépek mellett részegységek, lemezek is kaphatóak lesznek.

– **Tanácstagi beszámoló.** Reisz János, az 53. sz. választókerület tanácstagja a Lánc utcai Mozgalmi Házban (Lánc u. 6.) tanácstagi beszámolót tart március 30-án 17 órai kezdettel.

– **Tizenöt baleset.** Az elmúlt héten 15 személyi sérüléssel járó közúti közlekedési baleset történt a megyében, kaptuk a tájékoztatást a Baranya Megyei Rendőr-főkapitányság közbiztonsági és közlekedési osztályától. Egy súlyos, tizennégy pedig könnyű kimenetelű volt.

– **Új napközis konyhát alakítanak ki** a bogádmindszenti iskolában, ahonnan nemcsak a diákokat, de a helybéli állami gazdasági telep dolgozóit is étkeztetik. Az új létesítmény nagy, megfelel majd a Kójal előírásoknak. A régi működtetésével sok gond volt.

Halálozás

Fájó szívvel tudatjuk, hogy

NEU JÓZSEFNÉ
Preti Anna,

életének 84. évében elhunyt. Temetése március 30-án 16 órakor lesz a mecsekfalui temetőben. A gyászoló család.

Mély fájdalommal tudatjuk, hogy felejthetetlen férjem, édesapánk, apósunk, nagyapánk, dédapánk és kedves rokonunk,

BAKÓ JÓZSEF
ny. erdész,

volt berkesdi lakos, életének 75. évében fáradt szíve örökre megpihent. Temetése március 30-án 15 órakor lesz a berkesdi temetőben. A gyászoló család.

A komlói Tompa Mihály Úti Általános Iskola és Diákotthon dolgozói és tanulóifjúsága mély megrendüléssel tudatja, hogy

NÉMETH KÁROLY
nevelőtanár

március 23-án elhunyt. Temetése március 30-án 12 órakor lesz a komlói temetőben. Emlékét tisztelettel megőrizzük.

Fájdalommal tudatjuk, hogy szeretett fiam, testvérem, édesapánk, apósom, unokatestvérem, nagybácsink, sógorunk és kedves rokon,

NYUL DEZSŐ,

Komló, Sallai u. 14. szám alatti lakos február 9-én tragikus hirtelenséggel, 45 éves korában elhunyt. Hamvasztás utáni búcsúztatója március 30-án délután 3 órakor lesz a komlói temetőben. A gyászoló család.

Mély megrendüléssel tudatjuk, hogy

FRANCSICS LAJOSNÉ

nyugdíjasunk elhunyt. Temetése március 29-én, ma 14.30 órakor lesz a pécsi központi temetőben. Emlékét kegyelettel megőrizzük. A Társadalombiztosítási Igazgatóság dolgozói.

Fájdalomtól megtört szívvel tudatjuk, hogy szeretett feleségem, édesanyánk, lányom és testvérem,

ZSIVKOVICS VINCÉNÉ

március 27-én, szerető szíve örökre megszűnt dobogni. Március 31-én, pénteken 15 órakor kísérjük utolsó útjára a kátolyi temetőben. A gyászoló család.

Kihantolás a 301-es parcellában

A Minisztertanács 1989. januári határozata értelmében március 29-én, szerdán délelőtt 10 órakor megkezdődik a rákoskeresztúri köztemető 301-es parcellájában Nagy Imre és mártírtársai, *Maléter Pál, Gimes Miklós, Losonczy Géza* és *Szilágyi József* jeltelenül elföldelt holttestének kihantolása és azonosítása a családtagok és a Történelmi Igazságtétel Bizottság képviselőinek jelenlétében. A hozzátartozók iránti érzelem és tapintat megkívánja a tömegkommunikációs orgánumok és a nyilvánosság kizárását.

Mindazok a hozzátartozók, akik a 301-es parcellában névtelenül földbe helyezett halottjuk exhumálását kérik, jelentkezzenek a következő címen: Dornbach Alajos, 1054 Budapest, Alkotmány utca 19., 5-ös számú ügyvédi munkaközösség – közli a Történelmi Igazságtétel Bizottság.

☎ 15-000

Többen is érdeklődtek rovatunknál, hogy az országgyűlésen elhangzottak után miért nem lehet még mindig 9 óra előtt szeszesitalt vásárolni.

A Baranya Megyei Tanács kereskedelmi osztályától kapott információ szerint ami ott elhangzott, még csak tervezet volt. A határozatra még várni kell.

◆

Közérdekű

Áramszünet lesz március 28-tól április 1-jéig, naponta 7–15 óráig Pécsett, Vörös csillag u., Gorkij u., Tárna u., Füst u., Tüzoltó u., Munkásőr u., Óvoda u., György-telep által határolt területen.

Áramszünet lesz március 29-től április 1-jéig 8–16 óráig Magyarszéken, a Kossuth L. u. 70. és 77. házszámtól felfelé végig, valamint az Árpád, Liget, Bem és Hunyadi utcákban.

Áramszünet lesz március 30-án, 31-én 8–16 óráig Barátúr és Magyarhertelend községek egész területén.

Kocsiátvételi sorszámok

Trabant Limousin Hycomat	
Budapest	103
Trabant Combi Hycomat	
Budapest	33
Trabant Limousin Special	
Budapest	18 301
Debrecen	15 482
Győr	14 558
Trabant Combi	
Budapest	6 630
Debrecen	5 228
Győr	4 576
Wartburg Standard	
Budapest	4 271
Debrecen	2 763
Győr	2 617
Wartburg Special	
Budapest	5 622
Debrecen	4 425
Győr	4 094
Wartburg Special tolótetős	
Budapest	17 381
Wartburg Tourist	
Budapest	4 842
Debrecen	2 780
Győr	2 049
Skoda 105 S	
Budapest	12 889
Debrecen	9 632
Győr	9 636
Skoda 120 L	
Budapest	32 115
Debrecen	18 572
Győr	21 478
Lada 1200	
Budapest	49 336
Debrecen	35 098
Győr	17 375
Lada 1300 S	
Budapest	24 470
Debrecen	18 511
Győr	10 023
Lada Szamara	
Budapest	5 971
Debrecen	4 236
Győr	3 045
Lada 1500	
Budapest	18 537
Debrecen	12 913
Győr	5 553
Lada Combi	
Budapest	1 647
Debrecen	739
Győr	829
Lada Niva	
Budapest	851
Polski Fiat 126 E	
Budapest	6 063
Debrecen	3 918
Győr	3 845
Dacia Limousin	
Budapest	18 258
Debrecen	13 475
Győr	10 449
Dacia Combi	
Budapest	5 422
Debrecen	3 734
Győr	3 062
Dacia TLX	
Budapest	10 336
Debrecen	7 064
Győr	6 271
Zastava	20 538
Opel Kadett	543
Volkswagen Golf	501
Volga Limousin	1 696
Volga Combi	1 780

– **Két hegyháti lakos** helytörténeti értékű adományával gazdagodott a Sásdi Állandó Helytörténeti Kiállítás anyaga. A magyaregregyi Szücs György grafikákat, özvegy Radványi Józsefné Mágocsról a falujuk történetét bemutató dolgozatot, 30-as évekbeli zeneoktatási tankönyveket ajándékozott a szakkörnek, amelyet évtizedek óta a lelkes lokálpatrióta, Vajda József vezet.

– **Kétnapos a pécsi vásár.** Április 1-jétől október 30-ig a havonta megrendezésre kerülő pécsi nagy vásár nemcsak vasárnap, hanem már szombaton is várja az árusokat és a vásárlókat, nézelődőket.

– **Április végi meleg van Baranyában** hétfő óta. A napi hőmérséklet 15–18 fok között alakul. Érdekes, hogy éjszakánként a mély fekvésű részeken plusz 4–6 fokig „hűl le" a levegő.

◆

Egészségügyi szolgálat

KÓRHÁZI FELVÉTELES ÜGYELETEK

Mindennapos felvételi ügyeletek gyermek betegek részére Pécs város: POTE Gyermekklinika. Szigetvár város és járás, a pécsi és a volt sellyei járás: Megyei Gyermekkórház. Gyermeksebészeti, kórházi felvételt igénylő gyermekfülészeti betegek, égett és forrázott gyermekek részére páratlan napokon: POTE Gyermekklinika, páros napokon: Megyei Gyermekkórház, Pécs és a megye egész területéről.

Felnőtt belgyógyászat, Pécs város lakossága részére: Megyei Kórház (III. sz. belgyógyászati osztály). Sebészet, baleseti sebészet: Megyei Kórház. Égési sérülések: Honvéd Kórház. Koponya- és agysérülések: Idegsebészet. Pécs város és a csatolt községek ideg- és elmebetegei részére: POTE Ideg- és Elmeklinika. Szemészeti betegek ügyeleti ellátása 17 órától: POTE Szemészeti Klinika. Felnőtt orr-fülgégészet: POTE Orr-Fül-Gégeklinika.

ÉJSZAKAI KÖRZETI ORVOSI ÜGYELET

Pécs város felnőtt lakossága részére egy helyen, a Lánc utcai rendelőintézet földszinti ügyeleti helyiségeiben minden este 7 órától másnap reggel 7 óráig. Telefon: 14-347.

Fogászati ügyelet minden este 7 órától másnap reggel 7 óráig a Lánc utcai rendelőintézet földszinti ügyeleti helyiségeiben — gyermekek részére is. Telefon: 14-347.

Gyermeklakosság részére egy helyen, a Gyermekklinikán, Pécs, József A. u. 7. (bejárat a Bajnok u. felől) este 7 órától másnap reggel 7 óráig. Telefon: 10-938.

ÉJSZAKAI UGYELETES GYÓGYSZERTÁRAK

Pécs, Kossuth L. u. 81. 10/8. sz. gyógyszertár; Pécs, Bajcsy-Zs. u. 23. 10/14. sz. gyógyszertár.

☆

SOS-ÉLET telefonszolgálat díjmentesen hívható a 12-390-es számon este 7 órától másnap reggel 7 óráig.

☆

Nyugdíjas telefonszolgálat szombat, vasárnap kivételével naponta 17–19 óráig hívható a 41-907-es telefonszámon.

☆

Drog-telefonszolgálat: a pécsi drogközpont telefonügyelete a 32-600-as számon hívható szerdán és csütörtökön 15–18 óráig. A telefonszolgálat tanácsot ad minden kábítószer-fogyasztással kapcsolatos problémára.

Újjáalakult az ifjúsági telefonszolgálat, amely a 25-642-es számon hívható 16–19 óráig.

Rendezvények

Ma 19 órai kezdettel mutatja be a komlói Színház- és Hangversenyteremben Shakespeare: „Othelló" című tragédiáját a kaposvári Csiky Gergely Színház társulata. Főbb szerepekben Lukács Andort, Kulka Jánost és Koltai Róbertet láthatja a közönség.

Madas József-emlékülés lesz március 30-án a pécsi Városszépítő és Városvédő Egyesület, valamint a Janus Pannonius Múzeum szervezésében Pécsett, a Helytörténeti Múzeumban. (Felsővámház u. 9.)

Reformállásponok címmel politikai tanácskázássorozat keretében kerül sor április 2-án a Janus Pannonius Tudományegyetem Közgazdasági Karának 8-as előadójában a helyi társadalom — ifjúsági közélet témakörrel — foglalkozó konferenciára, a KISZ Baranya Megyei Bizottsága szervezésében. A rendezvény mindenki számára nyitott. Előzetesen jelentkezni lehet a KISZ Baranya Megyei Bizottságának titkárságán, a 13-221-es telefonon.

Szociáldemokrácia a mai Európában címmel előadást tart a Tolnai József klubban dr. Komanovits József tanszékvezető főiskolai tanár csütörtökön 16 órakor a Tüzér utcai Mozgalmi Házban.

A holland „Attila", a nyugatnémet „The Kerls" és a magyar „Stress" együttes közös koncertje lesz március 30-án Pécsett, az Ifjúsági Házban.

A Pius és Janus Gimnázium Öregdiákjainak Baráti Köre csütörtökön délután 4 órakor a Liász-klubban tartja szokásos havi összejövetelét. (Déryné u. 9.)

Közlemények

Pécsett, a Várostörténeti és Munkásmozgalmi Múzeumban ma 18 órakor a Janus Pannonius Társaság rendezvényén előadást tart Jankovics László a névadó Ad animam suam című elégiájáról. A rendezvény nyitott.

Komlón a lomtalanítási akcióba újabb területeket kapcsoltak be keddtől. Így jelenleg Dávidföld, Mecsekfalu, Sikonda, Körtvélyes, valamint Mánfa következik.

Az APEH Baranya Megyei Igazgatóságának új telefonszáma: 25-044. Az összes régi szám megszűnt.

Nagyobb mennyiségű vető- és étkezési burgonya eladó. Vető „A" 12 Ft/kg; étkezési 10 Ft/kg. Cím: Kassú László, Hegyszentmárton, Kolozsvár u. 6. (x)

A HEGYHÁTI ÁFÉSZ,
Sásd, Dózsa György u. 32.,
ÁRVERÉSEN TÖRTÉNŐ
eladásra meghirdet
1 db W 50 L/SP típusú, fixplatós IFA-t (az IFA 3,5 éves, 100 ezer km-t futott).
ÁRVERÉS IDEJE: 1989. április 11-én, 10 óra.
HELYE: az AFÉSZ központja.
SZERZŐDÉSES UZEMELTETÉSRE, VAGY BÉRLETBE FELAJÁNLUNK:
1 db, MTZ-re szerelt, PENZ típusú önjáró rakodógépet.
Érdeklődni: az AFÉSZ központjában, Forgács Elemér ker. osztályvezetőnél lehet.
ÁFÉSZ

Jó szándékkal, előítélet nélkül, őszinte barátságot ajánlva

A magyar–román baráti kör nyilatkozata

„Mi, negyven magyar értelmiségi, akik megalapítottuk a magyar–román baráti kört Pécsett, hitet teszünk az ország közvéleménye előtt a magyar és román nép barátsága mellett." Ezzel a mondattal kezdődik az a nyilatkozat, amelyet tegnap tettek közzé a magyar–román baráti kör Pécsett, a Hazafias Népfront Városi Bizottságán megrendezett sajtótájékoztatóján.

Mint azt *dr. Iglói Zoltán*, a baráti kör elnöke elmondotta, az év eleji megalakulás óta eddig százan jelentkeztek a tagság soraiba, akik között az egyesület munkáját, működését segítő úgynevezett egyetértő tagok is ott vannak. Céljuk, amint az alapszabályban és a közzétett nyilatkozatban is egyértelműen megfogalmazódik, a két nép közötti kapcsolat erősítése, a jó szomszédi viszony helyreállítása, fejlesztése, a román nép életének, nyelvének, történelmének, hagyományainak megismertetése Magyarországon.

E célok érdekében tegnap délután művelődéstörténeti előadássorozat kezdődött és tervezik román nyelvtanfolyam indítását, valamint azt is, hogy megemlékeznek a nagy román költő, Eminescu halálának 100. évfordulójáról. A tegnapi sajtótájékoztatón a baráti kör elnöke kiemelte: Románia-ellenes hangulat alakult ki hazánkban, aminek az a következménye, hogy gyakran nem teszünk különbséget a román nép és a román vezetés között. Holott nem a román néppel, nem a román emberekkel állunk szemben, hanem az elfogadhatatlan politikai gyakorlattal. A gyűlölködés nem szolgálja egyik nép érdekét sem, és kiváltképp nem szolgálja a Romániában élő magyarság érdekeit. A népeink közötti áldatlan állapot, a napról napra növekvő félelmet keltő feszültség indította arra a pécsi értelmiségieket, hogy a magyar–román barátságot nyíltan valló és vállaló társaságuk nyilatkozatot adjon ki.

A magyar–román baráti kör tagjai és az őket segítők arra vállalkoztak, hogy megvessék alapjait a népi diplomáciának. Azt akarják, hogy a román ember, a román nép érzékelje: „Jó szándékkal, előítélet nélkül, őszinte barátságot ajánlva közelednek hozzá, és ugyanezt kérik tőlük is. Nem ökölbe szorított, hanem kézfogásra nyújtott kezüket ajánlják."

F. D.

Ütemesen haladnak a tavaszi munkák

(Folytatás az 1. oldalról)

összes búzaterület 14 százalékán mutat gyengébb képet. Az őszi árpa állapota ennél még kedvezőbb. Hatvan százalékban jó, 39 százalékban pedig közepes minőségűre értékelték.

„Ezekben a kalászosokban még minden benne van" – vélekednek a mezőgazdászok, az elvárható terméseredményekre gondolva. Hogy aztán az aratást követően rekordról, átlagos vagy annál gyengébb eredményről adhatnak számot, az a technológiák pontos betartása mellett természetesen az időjárás függvénye. A márciusi csapadékösszegre mindenesetre nem panaszkodhatnak. Az elmúlt héten újabb kiadós eső – mintegy 25–28 milliméter – hullott a megyében, így az őszi vetések látványa már-már szemet gyönyörködtető. Jót tesz a csapadék a talajoknak is, a tavaszi vetések alá kiváló minőségű, porhanyós magágy készíthető. Igaz, a mélyebb rétegekben – a talajszinttől 25–30 centiméterre – még mindig jelentős a csapadékhiány.

Bár késésről a munkák egyetlen fázisában sincs szó, a húsvét hétfői jó időt néhány gazdaságban azért kihasználták. A vajszlói Zöld Mező Mgtsz két traktora a páprádi kiskertek alatti 58 hektáros táblán nitrogén műtrágyát szórt a kukoricavetéshez előkészített talajra.

– Kellene otthon a krumplit ültetni, a család sem haragudna, ha otthon lennék; de hát megszokták már, hogy nem mindig ünnepelhetünk együtt – mondta *Kecze Lajos* traktoros, miközben állított a műtrágyaszóró adagolóján.

– Kiszórjuk még a meglévő szilárd műtrágya-készletünket, jövőre pedig teljesen átállunk a folyékony műtrágyázásra, jegyezte meg *Nagy Jenő* növénytermesztési főágazatvezető, aki Nivával járta a határt, szervezte a munkákat.

Keddi körutunk során már szó sem esett az ünnepekről. Alig láttunk táblát, melyen nem rótták köreiket a mezőgazdasági gépek. Szabadszentkirály közelében *Barta Géza* és *Mikoly József*, a Szentlőrinci Állami Gazdaság traktorosai a burgonya alá készítették elő a talajt. Reggel héttől este hatig, nyújtott műszakban dolgoznak.

Balog N.

Rendőrségi cáfolat

Baranyában korábban sem akadályozták a nemzeti ünnep megtartását

A rendőrség a korábbi években sem akadályozta meg Baranyában a nemzeti ünnep megtartását, s az idén sem vonultatott fel nagyobb „erőket" a megemlékezések biztosításához mint azelőtt. Egyebek között erről tájékoztatta kedden a sajtó munkatársait Lusztig Péter ezredes, a Baranya Megyei Rendőrfőkapitányság vezetőjének közbiztonsági helyettese. A rendőrség azzal a céllal tartott sajtótájékoztatót Pécsett, hogy megcáfolja azt a híresztelést, amely szerint a megyében és székhelyén az elmúlt években a túlzott méretű rendőri készültség, illetve jelenlét akadályozta március tizenötödike szabad megünneplését.

Egyre több a politikai nyilvános rendezvény, a bejelentett tömeges megmozdulás. A legutóbbira szép példával szolgált, ahogy Baranyában ünnepelték nemzeti ünnepünket, március 15-ét Pécsett. Rendbontás nélkül zajlott le mindegyik esemény. A rendőröknek nem kellett beavatkozniuk, valamennyi járőr kulturáltan viselkedett.

A főkapitány-helyettes elmondta, hogy a nyilvános rendezvények nemcsak napjainkban, de azelőtt sem voltak „titkos biztonsági feladatok" megoldásának alkalmai. A rendőrséget is meglepte, hogy az általa megszokottnál nagyobb létszámú rendőri segédletet kértek az alternatív szervezetek Pécsett rendezett március tizennegyediki megemlékezésükhöz. Míg korábban ugyanis csak tíz-tizenkét rendőr szokta biztosítani az ünnepségek helyszínét, addig az idén — eleget téve az új szervezetek kérésének — a hét közlekedési rendőrön kívül az akcióalosztály tizenhárom tagja is segítette a szervezőket a fáklyás felvonulás és a két helyszínen megrendezett esti megemlékezés zavartalan megtartásában. A rendőri készültség nem volt nagyobb mértékű egy NB I-es pécsi labdarúgómérkőzések napján szokásosnál, s ezt is csak az ünnepet megelőző telefonos fenyegetőzések miatt rendelték el. A megyei rendőr-főkapitányság a parlament jogi bizottságában tevékenykedő baranyai képviselő közreműködésével is kívánja szorgalmazni, hogy az Országgyűlés is lépjen fel az utóbbi időben megszaporodott bombariadók ellen.

Lusztig Péter azt is elmondotta, hogy az elmúlt másfél évtized alatt március tizenötödike kapcsán mindössze öt rendőri eljárásra került sor tövénybeütköző cselekedetek — zászlóégetés és egyéb módon történő lázítás miatt.

Adatokkal, felvilágosítással szolgált még *Dolmány László* r. alezredes, az állambiztonsági szerv osztályvezetője, *Gyimesi János* r. alezredes, a megyei közbiztonsági és közlekedésrendészeti osztály vezetője, *Nyikos Zsigmond*, r. százados, a híralosztály vezetője, *dr. Kovács László* r. őrnagy, titkárságvezető. Ők beosztottjaikkal együtt szintén felelnek valamilyen formában azért, hogy egy-egy előre bejelentett rendezvény zavartalan legyen.

Április 15-ig fűt a PÉTÁV



Pécsett a Kodály Zoltán úton, befejező munkákon dolgozik a PÉTÁV, a hőtávvezetékben keletkezett üzemzavar elhárítását követően. Fotó: Proksza László

Pazarolunk a hővel?

Kint süt a nap. Huszonhárom fokot mutatnak a hőmérők. A távfűtéses lakásokban még melegek a radiátorok. A fűtési idény április 15-ig tart. Azokon a házakon, ahol hőérzékelő van, napközben nem melegek a radiátorok, de ahol ez nincs, egész nap fűtik a lakást. A családi házak és a gázzal ellátott épületek lakói már csak esténként gyújtanak be. Ahol tudnak, az emberek takarékoskodnak az energiával, fával, szénnel. A távfűtést nehezebb leállítani és az egész rendszert újra felfűteni. A lakók nem a hőmérséklet, hanem a lakás légköbmétere alapján fizetik a díjat. Így fordulhat elő, hogy a meleg napokon is ugyanannyi a fűtésdíj, mint mínusz 30 foknál.

– A PÉTÁV naptári éves elszámolás szerint dolgozik – tájékoztat *Kiss Jánosné*, a PÉTÁV igazgatóhelyettese. – A fűtésért a fogyasztók átalánydíjat fizetnek, ezért nincs lehetőség arra, hogy azt az időjárás miatt változtassuk. Csak abban az esetben számlázunk kevesebbet, ha műszaki hiba miatt szünetel a hőszolgáltatás. Ezt a lakókkal is közöljük, hogy hány nappal kevesebbre számítottuk ki a távfűtés díját.

Az idő most is csalóka, hiszen napközben már sokszor olyan meleg van, mintha nyár lenne, de estére és hajnalra tíz fok alá csökken a hőmérséklet, ilyenkor jólesik a meleg. A tél nem volt meleg, megfelelt a húszéves átlagnak. A viszonylag meleg októbert egy hideg november követte, amikor is az átlaghőmérséklet öt fokkal volt alacsonyabb. A decemberi és a februári középhőmérséklet 2, a januári pedig 1,2 fokkal volt magasabb az elmúlt évekhez viszonyítva. Mindezt az emberek a pénztárcájukon nem érezték, hiszen minden hónapban azonos összeget fizettek.

A PÉTÁV a hőerőműtől vásárolja a hőt és a forró vizet. Januárban és februárban a tervezettnél 17 százalékkal kevesebb gőzt és 10 százalékkal kevesebb forró vizet használtak fel. A fogyasztó azonban a megszabott átalányt kénytelen fizetni.

„Igazlátó nap" Pécsett a Széchenyi Gimnáziumban

(Folytatás az 1. oldalról)

Tamás szociológus által kidolgozott és útjára indított első „igazlátó napot" tegnap délután az iskola tornatermében. Az országosan újszerű, Pécsett vizsgázó kísérlet részeként rövidesen a Művészeti Szakközépiskolában rendeznek hasonló fórumot.

A diákönkormányzati formához kapcsolódó parlamentális forma a tanulók iskolai életét jellemző problémák demokratikus megvitatását szolgálja, s mint a tegnapi vita is tanúsítja, elsősorban a tantestület tagjait, tanárait és tisztségviselőit szembesíti a diákok által összegyűjtött kérdésekkel, figyelmet érdemlő tapasztalatokkal.

A kényelmetlen kérdések sorát, amelyek közéletünk átpolitizálódását, nyíltabbá válását is tükrözik, egy választott diákcsoport képviseli, míg a kapott válaszokat demokratikus játékszabályok szerint fogadják vagy utasítják el. Ezt a kezdő lépéseit próbálgató fórumot tekinthetjük a sokszor felemásan működő eddigi érdekképviseleti formák meghaladásának is, különösen ha a tanár—diák párbeszéd, a nem elfojtott, hanem kibeszélt gondok, sérelmek valóban a demokrácia előiskoláját jelentik majd.

Tegnap a fiatalok többek közt a nevelőmunka politikai tartalmára, a szakmai képzés minőségét is érintő ellentmondásaira kérdeztek rá.

Üdvözölve mindazt, ami ebben a fórumban a jövőt illetően előremutató lehet, a diákok főként nem feledhetik, az igazság a megszerzett tudás révén is gyarapszik, hogy személyiségük szerint is demokráciára érett felnőtté váljanak. Remélhető, hogy nem járnak rossz úton.

B. R.

Képernyő előtt

T-örvény

Az elmúlt héten véget ért az *Örvény* című hatrészes angol tévéfilmsorozat és a törvényhozás kétrészes márciusi ülésszaka.

A többet ígérő, mint amennyit nyújtó, nagyobb titkot sejtető, mint amekkorát leleplező sorozat nem kevés optimizmusról tett tanúbizonyságot, amikor a befejező rész a *Kitelé a mélységből* címmel tette fel a koronát (bocsánat, az i-re a pontot) a történetre.

Ilyen pontot a törvényhozás – ugyancsak sokat ígérő – ülésének nem sikerült az i-re feltennie, mert a záró napirend interpellációinak és kérdéseinek örvényében a képviselők száma már a szavazóképesség határáig megfogyatkozott, s az optimizmushoz, tudvalevőleg, a teljes, hiánytalan egység biztosítja a legnagyobb erőt.

Bár az *Örvény* titokzatos villája és még titokzatosabb látogatója a lángok martalékává lett, végül fény derült minden titokra. Arra, hogy az ellenségnek vélt idegen (Katrin, az örökös) a testvérünk, és hogy nem elpusztítani és kiutálni, hanem befogadni kell.

Bár a műsorújság a törvényhozás ülésszakának első estéjére egy képviselővel való találkozást ígért a Tévé-kettőn, ez a program ezúttal elmaradt. *Éjszakai szóváltás* címmel Mester Ákos és Király Zoltán beszélgetésének kellett volna elhangoznia.

Nem derült fény arra a titokra, hogy ehelyett a műsor helyett miért az *Én lélek a farkastól* című angol tévéfilm került adásba. A pótprogram megválasztása mindenesetre a műsorszerkesztők szellemességét dicséri. Hiszen köztudomású, hogy sokan sok mindentől félnek. Legtöbben a farkastól, de vannak, akik mástól. Például a törvényhozási címervitában sokan azért féltek a koronától, mert abban a királyt vélték viszontlátni.

Az *Örvény* hősnője is ahhoz a közmondáshoz tartotta magát, hogy jobb félni, mint megijedni, s ebben, a műsorváltozás tanúsága szerint még ma is, mások is osztoznak. Katrin persze nem félt eléggé, mert gyanútlanul közeledett a kulcs birtokosához, s így könnyen rázárták a gumiszoba ajtaját. S addig nem is engedték a nyilvánosság elé, amíg bizonyos ígéreteket nem tett.

De az *Örvény* utolsó epizódjából kiderült, hogy a hősnő hiába félt az ismeretlentől (aki a lakatlan villában időnként megjelent), ha bízott az őt bezáró, majd kiengedő Anne-Marie-ban. Mert akinél a szabadság, a nyilvánosság kulcsa, annál a törvény. Hiába kavarog örvény Anne-Marie agyában, ha a „kinkastélyban" ő uralkodik.

Védi őt a család közös titka és szégyene, és minden rokon azon munkálkodik, hogy senki „illetéktelen" ne sérthesse meg ezt a közöttük és rajtuk uralkodó törvényt. S az, aki új tagként, jövevényként bukkan fel közöttük, azon igyekezhet, hogy elkerülje az érdekösszefonódások őt beszippantani akaró örvényét.

M. P.

Fiatalok

Új szervezetek

Ifjúsági oldalunkon folytatjuk az országban megalakult és Baranyában is indulgató legkülönbözőbb ifjúsági szervezetek megismertetését. Biztosak vagyunk abban, hogy a sokszínűség nem hátrány. Úgy gondoljuk azonban, hogy a többféleség önmagában kevés. Programokat, konkrét tennivalók megvalósítását várjuk mi is az alakuló új szervezetektől. Reméljük nem sokáig maradnak igazi program nélkül.

*

Tagszervezet a KISZ-en belül

Élelmiszer-gazdasági és Falusi Ifjúság Szövetsége

Még az elmúlt év végén történt, hogy Badacsonytomajban a KISZ KB Élelmiszergazdaságban Dolgozó Fiatalok Tanácsának szervezésében a KISZ megújulásáért síkraszálló fiatalok gyűltek össze. A résztvevők a mezőgazdaságban, az élelmiszeriparban, az erdőgazdaságban, a vízgazdálkodásban, a szövetkezeti kereskedelemben dolgozó, valamint a falun élő fiatalokat képviselték. A viták, egyeztetések eredményeként a közös érdekek, értékek és tenniakarás alapján kifejezték a KISZ-en belül egy új rétegszervezetnek, az Élelmiszergazdasági és Falusi Ifjúsági Szövetségnek (EFISZ) megalakítási szándékát.

A szándék elhangzásától eltelt idő alatt már kiformálódott az alakuló szövetség működési formája, alapvető célkitűzései, programja és kezdeti tevékenysége. Az ÉFISZ a föderatív alapokon újjászerveződő KISZ egyik tagszervezeteként kíván működni, autonóm szerveződésekből fölépülve. Elsődleges és fő célkitűzése: küzdeni a falu felemelkedéséért, az ott lakók esélyegyenlőségéért, a mezőgazdaság és ahhoz kapcsolódó ágazatok működési feltételeinek javításáért, az itt és ebből élők boldogulásáért, programjában pedig többek között ilyen címszavak szerepelnek, mint részvétel egy új agrárpolitika kialakításában, a falu hátrányainak csökkentése, felkészülés a választásokra, a Természetvédelmi Törvény szorgalmazása, a modern falusi kultúra és életmód terjesztése, hagyományainak megőrzése.

Az ÉFISZ alapítói várják a csatlakozni kívánó, vagy szimpatizáns fiatalok jelentkezését. Az alakuló ifjúsági tagszervezet címe: Budapest XIII., Kun B. rkp. 37—38., 1133; Pf.: 72. 1388.

*

Az Országos KISZ-értekezlet óta létrejött új ifjúsági szerveződések a KISZ-ben

EDISZ – Egészségügyi Demokratikus Ifjúsági Szervezet. Az egészségügyben dolgozó, tanuló (elsősorban egyetemi, főiskolai) fiatalok szövetsége.

UDSZ – Unio a Demokratikus Szocializmusért. Egyetemistákat, főiskolásokat, középiskolásokat, értelmiségieket váró szövetség.

ÉFISZ – Élelmiszer-gazdasági és Falusi Ifjúság Szövetsége. A falusi és élelmiszer-gazdaságban dolgozó fiatalokat tömöríteni kívánó szervezet.

MADISZ – Magyar Dolgozók Ifjúsági Szövetsége. Dolgozó fiatalok által alakított, elsősorban azok csatlakozására számító szervezet.

ÉFSZ – Értelmiségi Fiatalok Szövetsége. Elsősorban humán értelmiségi fiatalok által megalakított szövetség.

Diákszövetség – A középiskolás diákok egy része által alakított országos szövetség.

Vasutas Ifjúsági Szervezet – Ágazati szerveződés, vasutas fiatalok, szervezetek jelentkezésére számít.

Az országban több városi szervezet közvetlenül a Központi Bizottsághoz jelentkezett be, például a KISZ Néphadseregi Szervezeteinek Bizottsága, a BM Határőrség KISZ bizottsága, az Ifjú Gárda, valamint néhány kisebb szerveződés. Néhány megyei és városi bizottság szervezetek szövetségévé alakult át és így kapcsolódott a központhoz.

Baranya megyében az országos szerveződések közül megjelent:

az UDSZ – helyi csoportja szerveződik;

az ÉFISZ – több élelmiszergazdasági és falusi szervezet csatlakozott hozzá, megyei küldöttértekezletre készül;

a **MADISZ** – Az MSZB, a MÉV és a Hunor vállalatok KISZ-bizottsága csatlakozott hozzá, valamint létrejött területi szerveződéseként a VÁDISZ Pécsett, a Városi Dolgozók Ifjúsági Szervezete;

a **Baranya Megyei Diákszövetség** – Középiskolás szervezetek szövetségeként, akik az országos Diákszövetséghez kívánnak csatlakozni;

a **Vasutas Ifjúsági Szervezethez** csatlakozott a MÁV KISZ-bizottsága.

Új szerveződések Pécs városában:

PANEL Kör – Kertvárosi lakóhelyi szerveződés. Elsősorban a Kertvárosban élő fiatalok csatlakozását várja.

K. Ö. SZ. – Könnyűzenei Szerveződés. Fiatal zenészeket váró csoport.

A megyéből a vállalkozó KISZ-szervezetek egy része hozta létre a Vállalkozók Tanácsát, mely a különböző szervezetekhez tartozni kívánó szervezetek vállalkozói érdekmegjelenítésének és érvényesítésének fóruma, a tanács közös gazdasági vállalkozás indítását is tervezi.

Összeállította:
Galambos Gábor

*

Ifjúsági Díj



Wesztl László — MÉV IV-es üzem

– Sokszor körbebámultak már, hogy bányász létemre két mondatot, sőt még többet is, folyamatosan tudok beszélni, – *Wesztl László* finom iróniával átszőtt szavai mögött tettre ösztökélő, mély érzések húzódnak.

– Azt a réteget, amelyikbe én is tartozom, azaz a betanított munkások rétegét, politikai és társadalmi kérdésekben egyaránt alulműveltként könyvelik el, megjegyzem, joggal. Mert a viszonylagos lépéstartáshoz információ kell, meg a közéletiség gyakorlása. Mindenféle közösségszervező törekvésemet főként a félelem serkenti: nehogy a rétegem lemaradjon a társadalom többi részétől.

A harmincöt éves Wesztl László munkakönyvében egyetlen bejegyzés található: 1972-től a Mecseki Ércbánya Vállalat dolgozója. Régóta KISZ-ezik, s az idő múlását jelzi, hogy most már a IV-es üzemi pártbizottságnak is tagja, s az utóbbi időben mint propagandista tevékenykedik. A politikai oktatáshoz kapcsolódó csoporttréningjei azonban messzeállnak a hagyományos formáktól: a játékos problémafeltárás, együttgondolkodás végeredménye az, hogy a tréning résztvevői maguk találnak rá a megoldásra. Kivált a KISZ-vezetőképzésben alkalmazta – sikerrel – e közösségszervező oktatási formát.

A pécsi Ságvári Művelődési Házban előadások szervezése, játszóház működtetése, fellépés a Ki Mit Tud?-on (a Figurina együttes tagjaiként feleségével együtt döntősek voltak 1983-ban), az Apáczai Csere János Nevelési Központ népfőiskolájának vezetése – mindez csak szemezgetés sokféle tevékenységéből.

– Általában a feleségem, *Kakas Éva* az ötletadó, ugyanis ő igen problémaérzékeny. Az Építők Úti Általános Iskolában kisiskolásokat, elsősöket, másodikosokat tanít közel tíz éve, meg a mi két lányunk is edzi a fogékonyságát! Én pedig vállalkozóként megvalósítom a különböző elképzeléseket. A népfőiskola nem papírt ad, hanem képzettségcentrikus hely. Ez nagyon fontos, mert így csak az igazán érdeklődők jönnek közénk. A Nevelési Központ nemcsak a helyadással és anyagilag támogatja a népfőiskola működését, hanem szakképzett népművelő is támogatja a munkánkat: korábban *Pörös Béla*, most pedig *Apró Antal Zoltán*.

– Neked miért fontos a közéleti tevékenység?

Nekem maga a gondolkodás fontos, és egyre inkább az lesz ez másoknak is. Szerencsém volt, mert otthonról jó indíttatásom volt: az anyai nagyanyám mindenre nyitottsága, az apai nagyapám érvekkel politizálása mellett a főiskolai tanár nagybátyám hatott rám. Mindegyikük kíváncsi volt a véleményemre, sokat beszélgettek velem. Így formálódtam gondolkodóvá. Ha valaki azt mondja, hogy „Nekem aztán elhiheted!", ez szörnyen dühít. Mert miért higgyem csak úgy el, amit állít, miért nem hagyja, hogy végiggondoljam én magam?

*

Wesztl László segédvájár, az Ifjúsági Díjat vette át március 13-án a Parlamentben. Az elismerést *Deák Gábor*, az Állami Ifjúsági és Sporthivatal elnöke adta át. A díjelnyerésre a MÉV IV-es Üzem KISZ-bizottsága küldte el a pályázatot. A tömör indoklás: Wesztl László munkahelyén és lakóhelyén egyaránt kiemelkedően végzett közösségszervezői tevékenységéért, népfőiskolavezetői munkájáért.

– Másoknak kiskertjük van, nekünk meg szellemi kiskertünk. Azt ápoljuk, gondozzuk jó gazda módjára – mondja amikor búcsúzom a családtól.

L. Cs. K.

*

Megalkuvás és alapszervezetesdi helyett

A fiatal pedagógusok érdekeiért

A jelenlegi helyzettel meg nem alkuvó, magukért és társaikért is tenni akaró fiatal pedagógusok politikai fellépéséhez kínál cselekvési teret a Pécsi Pedagógusfiatalok Szervezete, amely a közeli napokban megalakul a baranyai megyeszékhelyen. A rugalmas, a tagok mindenkori megegyezésén alapuló politikai program egyik legfőbb alapelve a markáns érdekképviselet úgy az alapbérek emelését illetően, mint az oktatás nemzeti jövedelemből való részesedésének radikális emeléséért. A helyi, területi és országos szintű, a pedagógusokat és intézményeiket közvetlenül is érintő döntések előkészítésébe való bekapcsolódás a demokratikus intézményi közélet megteremtéséért folytatott küzdelemmel együtt alapvetően befolyásolhatja a felnövekvő nemzedékek nevelőinek politikai közérzetét. Azt, ami ma jónak, vagy legalább közepesnek még komoly túlzásokkal sem mondható.

Az új szervezet — természetesen! — szakít a KISZ-ben korábban igencsak eluralkodott öncélú-alapszervezetesdivel. Nem csupán formai okokból (a tagok egyénileg is kapcsolódhatnak a KISZ politikai platformját elfogadó közéleti szerveződéshez), hanem elsősorban a valódi demokratikus működés, és a hatékony képviselet biztosítása miatt.

Rovatszerkesztő:
BOZSIK LÁSZLÓ

„Radikális reformerek?"

Fiatal demokraták

Ma, Magyarországon mintegy két és fél ezren vallják azon országos politikai ifjúsági szervezet tagjának magukat, amely múlt év március 30-án alakult, és Fiatal Demokraták Szövetsége néven működik. Pécsett, a főként tanárképzős hallgatókat tömörítő Maléter Pál csoport mellett két középiskolás és egy orvosegyetemisták által létrehozott csoportban politizálnak azok a fiatalok, akik a FIDESZ zászlaja alatt „az erőszakmentesség és a demokratikus politizálás elveit elfogadó radikális reformer nemzedékek közéleti tevékenységét" kívánják segíteni. Politikai alapelveik között egyebek mellett a gazdasági racionalitás által szabályozott gazdasági modell működtetését, az egyéni és csoportérdekek szabad szerveződésen alapuló képviseletét, és a valódi társadalmi esélyegyenlőség megteremtésének szükségességét is megfogalmazták. Az alternatív szervezetek közül leginkább a Szabad Demokraták Szövetségéhez állnak szellemileg közel.

A különböző indíttatású akciók során megtanulta a FIDESZ nevét a közvélemény.

F. J.

MAI MŰSOR

SZÍNHÁZ

Pécsi Nemzeti Színház: A szerelem sivatага (este 7 óra). Szigligeti-b. **Pécsi Egyetemi Színpad:** Ivo Brešan: Paraszt Hamlet (este 7 óra).

HANGVERSENY

Liszt Teremben orgona-zongorabérlet IV. hangversenye. Zempléni Kornél zongoraestje (19.30 órakor). **Liszt Teremben:** Általános iskolai bérlet 1. 2. sorozat IV. hangversenye a Pécsi Szimfonikus Zenekar közreműködésével (11.30 és 12.30 órakor).

FILM

Petőfi: Rain Man (hn4, 6, n9). **Kossuth:** Rain Man (10, 12, 17, 19). Ifjú Sherlock Holmes (13, 15). **Park:** Piroska és a farkas (14). Rain Man (16, 18). **Komló:** A zsoldoskatona (4), Marie (6, 8). **Komló, kamara:** Szépleányok (5). **Mohács:** Madárka (6, 8). **Siklós:** Barabás (7). **Vajszló:** Fehér feketében (5). **Villány:** Trükkös halál (7). **Hosszúhetény:** A dzsungel könyve (6).

RÁDIÓ

KOSSUTH RÁDIÓ

8.20: Gazdasági magazin. 8.50: Nótacsokor. 11.05: Szépirodalmi Figyelő. 10.35: Magyar szerzők gyermekversei zenével. 11.05: Híres gordonkaművészek felvételeiből. 11.34: Fejezetek Erdély történetéből. 12.45: Törvénykönyv. 13.00: Klasszikusok délidőben. 14.10: A magyar nyelv századai. 14.25: Operaslágerek. 15.00: Zengjen a muzsika – Az amatőr zenei mozgalom híradója. 15.30: A szovjet hegedűiskola. 16.20: Színi-tanoda. A színház. 17.00: Olvastam valahol . . . 17.30: Beszélgessünk zenéről. 17.50: Filmzene. 19.15: Nyerőké a világ. Hangjáték. 20.10: Hamarosan halljuk őket – Herbert Kegel karmester. 20.35: A külpolitikai rovat műsora. 21.05: Cigányfolklór-magazin. 22.00: Hírvilág. 22.30: Lemezmúzeum. 23.12: Operaest.

PETŐFI RÁDIÓ

8.05: Idősebbek hullámhosszán. 9.05: Napközben. 12.10: Fúvószene. 12.30: Postabontás. 13.05: A tegnap slágereiből. 14.00: Sokféle – Szórakoztató irodalmi magazin. 15.05: Pihenőidő. Zenés délután nyugdíjasoknak. 16.54: Körkapcsolás bajnoki labdarúgó-mérkőzésekről. 17.45: Ötödik sebesség. 18.30: Garázs. **Csak középhullámon:** 19.05–20.10: Körkapcsolás bajnoki labdarúgó-mérkőzésekről. **Csak URH-sávon:** 19.05: Albumajánlat. 20.10: Népdalest. 21.05: Kapaszkodó. 21.35: Gésák. Az operett rádióváltozata. 23.15: Böngészde a zenei antikváriumban.

BARTÓK RÁDIÓ

9.08: Szimfonikus zene. 11.10: Dzsesszarchívum. 11.40: Bécsi muzsika. 12.30: Zenetörténeti értéktár. 13.05: Bioritmus. 13.25: A magyar muzsika múltjából. 13.51: A Gachingi Kamarakórus Schütz-motettákat énekel. 14.10: Decsényi János: Concertino hegedűre és ifjúsági vonószenekarra. 14.25: Slágerről slágerre. 15.00: Világhírű előadóművészek szonáta-felvételeiből. 15.35: Magyar művészek operafelvételeiből. 16.28: Bemutatjuk a Magyar Hanglemezgyártó Vállalat új lemezét. 17.09: Beethoven: Miss Solemnis. 18.30: Az MR szlovák nyelvű nemzetiségi műsora. 19.05: Diákféléra. 19.35: Új operalemezeinkből. Közben 20.25: Templom a Szenke parton. 20.45: Az operakörvetítés folytatása. 21.18: Bartók: Divertimento. 21.47: Az óriáscsecsemő. Rádiójáték.

PÉCSI RÁDIÓ

5.55: Hajnaltól reggelig. (Jó reggelt – Dél-dunántúli krónika – Lapszemle – Útinform.) 7.00: Jó reggelt! – Sporthírek. Programajánlat. 8.00: Műsorzárás. 18.30: Szerbhorvát nemzetiségi műsor. 19.00: Magyar nyelvű hírek. 19.05: Német nemzetiségi műsor. 19.35: Műsorzárás.

TELEVÍZIÓ

MAGYAR TELEVÍZIÓ

TV 1.

8.58: Műsorismertetés. 9.00: Képújság. 9.05: Tévétorna nyugdíjasoknak. 9.10: Koronák századunkban. 10.00: Stúdió '89. 10.45: Képújság. 16.43: Műsorismertetés. 16.45: Hírek. 16.50: Déli videóújság. 17.00: Hírek szlovák nyelven. 17.05 Kézenfogva. 17.15: Sorstársak. 17.35: Műsorajánlat. 17.40: Legyen a vendégem! Rátonyi Róbert műsora. 18.15: Reklám. 18.20: Keresztény művészet eredete. 18.50: Esti mese. 19.00: Vándorhangyók. Ismeretterjesztő film. 19.20: Reklám. 19.25: Közlemények. 19.30: Híradó. 20.10: Reklám. 20.15: Kék fény. 21.15: Reklám. 21.20: Mestersége: színész – Psota Irén. 22.10: Tévétükör. 22.25: Híradó 3.

TV2.

17.00: Képújság. 17.15: Tv2. – benne időjárás – tévétorna, reklám. 17.45: Bumm! 18.00: Telesport. 18.25: Gyerekeknek. 18.47: Tv2. 19.00: Mit csinál felséged 3-tól 5-ig? Magyar film. 20.19: Tv2. – Szép magyar tánc. 21.00: Híradó 2. 21.30: Óvatosan kezeljük. Svéd film. 22.43: Tv2. – napzárta.

JUGOSZLAV TELEVÍZIÓ

8.15: Műsorismertetés. 8.20: Hírek. 8.25: Tv-naptár. 8.35: A szuper öregasszony. 9.00: Iskolai program. 10.30: Hírek. 10.35: Iskolatelevízió. 12.30: Hírek. 12.35: Műsorismertetés. 12.40: Elmulasztották – nézzék! 15.10: Hírek. 15.15: Elmulasztották – nézzék! 16.30: Magyar nyelvű tv-napló. 17.15: Tv-napló. 17.35: Gyermekműsor. 18.05: Számok és betűk. 18.25: Dokumentumműsor. 19.10: Rajzfilm. 19.15: Időjárás. 19.30: Tv-napló. 19.35: A mai sport. 20.00: Filmest. 22.35: Tv-napló. 22.55: Éjszakai program. 0.55: Hírek.

MÁSODIK MŰSOR

17.40: Műsorismertetés. 17.45: Tv-naptár. 17.55: Hírek. 18.00: Bjelovári, karlovaci, siseki krónika. 18.45: A nap műsora. 19.30: Tv-napló. 20.00: Zenei történések. 21.30: Hírek. 21.50: Tudományos fórum. 23.20: Időjárás.

SKY CHANNEL

6.30: Üzleti hírek. 7.00: DK kat show. 7.05: Dennis. 8.30: Skippy. 10.00: The Lucy show. 10.30: Visszaszámlálás. 11.30: Sky-krónika. 12.30: Sullivannék. 13.00: Egy másik világ. 14.00: Landscape Channel. 15.00: Változó világ. 16.00: Szeretni – filmsorozat. 16.30: Családi ügy. 17.00: Visszaszámlálás. 18.00: Eurosport műsorismertetése. 18.30: Eurosport. 24.00: Eurosport műsorismertetése. 1.30: Arts Channel műsora. 4.30: Landscape Channel.

SUPER CHANNEL

7.00: Hírek. 7.10: Időjárás. 7.15: Üzleti hírek. 7.45: Hírek. 7.55: Időjárás-jelentés. 8.00: Egyveleg. 15.30: European Top. 40. 16.30: Forró vonal. 18.30: Élve vagy holtan. 19.00: Lányok a magasban. 20.00: Szerda este westernsorozat: Az Angyal és a rossz ember. 21.45: Hírek. 22.00: Benny Hill show. 23.00: A profik – akciófilm. 24.00: Egyveleg.

TV 5-ÖS

16.05: Hírek. 16.10: Trakal. 16.30: Jó napot, jó étvágyat! 17.00: Pihenőidő. 17.30: Számok és betűk. 17.55: Hírek, időjárás. 18.00: Az átkelés. Játékfilm. 19.30: Csillogó papíros. 20.00: Jelenidő. 21.00: A Carabine-dosszié. 21.25: Az emberiség öröksége. 22.00: Tv-híradó. 22.30: Időjárás-jelentés. 22.35: Ismeri ön Svájcot? 22.40: Francia ajkú kontinensek. 23.35: A Holdon jártunk. 0.30: A cél az egészség.

OSZTRÁK TELEVÍZIÓ

1. MŰSOR

9.00: Hírek. 9.05: Munsterék. 9.30: Francia nyelvtanfolyam. 10.00: Iskolatévé. 10.15: Iskolatévé. 10.30: Visszaa jövőbe. 12.20: Külpolitikai magazin. 13.15: Hírek. 13.25: Mi. 13.55: Akkoriban. 14.00: Az elbűvölő Jeannie. 14.30: Az Onedin család. 15.35: Sport Goofy. 16.00: A varázsóra. 16.35: Mini műterem. 16.55: Mini tv-híradó. 17.10: Máshonnani történetek. 17.40: Mini klub. 18.00: Mi. 18.30: Az angyal visszatér. 19.30: Tv-híradó. 20.00: Sporthírek. 20.15: A kölcsön nagyapa. 21.05: Oldalpillantások. 21.15: Peter Strom – bűnügyi sorozat. 22.10: Északnyugati határ. Angol film. 23.40: Hírek. 23.45: Chicago, 1930 – bűnügyi sorozat. 0.30: Hírek.

HAJDÚ

A HAJDÚSÁGI IPARMŰVEK
PÉCSI MINTABOLTJÁBAN,
Pécs, dr. Doktor S. u. 9. sz. alatt
a gyár termékeinek széles választékát vásárolhatja meg.

— „Grácia" mosogatógép,
— lapradiátorok,
— forróviztárolók,
— hagyományos és automata mosógépek,
— centrifugák,
— alkatrészek.

Automata mosógépek 30% lefizetése mellett,
részletre is vásárolhatók.

A helyszínen OTP-ügyintézés.

VÁRJUK KEDVES VÁSÁRLÓINKAT!

HAJDÚ

LAKÁS-INGATLAN

1313 négyszögöl szántó eladó, megosztva is vagy bérbe adó. Érdeklődni: Nagyárpád, Kiss János u. 3.

Kacsóh Pongrác utcai, 2 szoba, összkomfortos, déli erkélyes öröklakás eladó. Érdeklődni: 16-693-as telefonon.

2½ szobás OTP-lakás 600 000 kp + 300 000 OTP-átvállalással sürgősen eladó. Komló, Cserma u. 10. Hortobágyi.

Zádor, Hajnal u. 40. sz. alatti családi ház, két szoba, konyha, melléképületekkel, 993 négyszögölön eladó. Cím: Gajcsi Józsefné, Adánd, Árpád u. 79. Telefon: 84-32-540.

Sásdon 4547 m² területen szőlő, gyümölcsös, szántó, présház sürgősen eladó. Érdeklődni lehet: Mázsár Tiborné, Mágocs, Damjanich u. 26.

Mohács, Árpád u. 20. szám alatt családi ház kedvező feltételekkel sürgősen eladó. Érdeklődni: Mohács, Bem u. 6., vagy 33-683-as telefonszámon 8—16 óráig.

Torda utca 4. szám alatt házrész eladó. Érdeklődni a helyszínen.

Eladó Pécsett 6 szobás, összkomfortos családi ház, kerttel, melléképületekkel. Érdeklődni: egész nap: 35-726-os telefonon.

Nagyárpádon 2 szobás családi ház, nagy területtel, eladó a Kemény Zsigmond utcában, tehermentesen. Érdeklődni: Pécs, Port János u. 8., fszt. 2. vagy szombatonként a helyszínen: Kemény Zsigmond u. 79.

Magyarürög, Szarkadűlőben 313 négyszögöl lugasszőlő, épülettel, teljes felszereléssel, igényesnek eladó. Érdeklődni: Kovácstelep, Monostor u. 3., mindennap. Ugyanott gáztűzhely, palackkal eladó.

Belvárosi, 2 szobás, erkélyes öröklakást cserélnék nagyobb, régi típusú, tanácsira. Telefon: 23-642. 17 óra után.

Kökényben 600 négyszögöl szőlő, kert, megosztható, a Malomvölgyi-tótól 10 percre eladó. Érdeklődni: Pécs, Alpári Gyula u. 6., Beleznai, 17 óra után.

Elcserélnénk 2½ szobás, IV. emeleti, tanácsi lakásunkat pécsi családi házra, kis ráfizetéssel. „Veronika" jeligére a Hunyadi úti hirdetőbe.

Homoktetőn 200 négyszögöl zártkert téglaépülettel, eladó. Érdeklődni: „Meggyes" jeligére a Hunyadi úti hirdetőbe.

Harkányi ikernyaraló fele elfogadható árért eladó. „Napsugár, 1989" jeligére a Hunyadi úti hirdetőbe.

Kétszobás, kertes családi ház gazdasági épülettel eladó. Szabadszentkirály, Ady E. u. 21.

A Dunánál, a Csele csárda mellett 220 négyszögöl telek eladó. Érdeklődni: 17 óra után a 35-926-os telefonon.

Belvárosi, tehermentes, garzon öröklakásomat elcserélném 2-2,5 szobás, tanácsira. Panel kizárva. Belváros előnyben. „Kis-Flórián utca, 9230" jeligére a Hunyadi úti hirdetőbe.

Eladó Pécs, Málom, Alsó u. 22. számú, 2 szintes, nagyméretű, kertes, családi ház.

Elcserélném Bogád, Kossuth L. u. 66. sz. alatti, összkomfortos, kétszobás, családi házamat melléképületekkel és 350 négyszögöl kerttel, pécsi, 1½—2 szobás, szövetkezeti vagy OTP-lakásra. Érdeklődni: Bogád, Kossuth L. u. 54.

Családi ház, gazdálkodásra alkalmas kerttel eladó vagy háromszobás öröklakásra cserélhető. Pécs, November 7. u. 35.

Eladó Pécs, Patacs, Fő u. 47. sz. alatt befejezés előtt álló, két családnak megfelelő, gazdálkodásra alkalmas családi ház. Megtekinthető: bármikor, a helyszínen.

Nagypostavölgyben öt szobás családi ház, garázzsal, pincével, szőlővel, melléképületekkel, 550 négyszögöl területtel eladó. Cím: Nagypostavölgy, Felső u. 19. Érdeklődni: az esti órákban.

Pogányi szőlőhegyen 240 négyszögöl felszántott, hétvégi telek eladó. Érdeklődni: Pécsudvard, Felszabadulás u. 14.

Pécs-Hirden, Zámordűlőben 250 négyszögöltől 1000 négyszögölig szőlő és gyümölcstelepítésre alkalmas szántó eladó. Érdeklődni mindennap: Pécs, Hird, Tömörkény J. u. 49.

Eladó Cserkúton kétszintes hétvégi ház (téglaépület, lakható), 240 négyszögöl gyümölcsös, lugasszőlő, konyhakert, epres, gazdálkodásra alkalmas. Érdeklődni: Pécs, Anna u. 5., emelet, Kun.

A nagyárpádi szőlőhegyen 486 négyszögöl szőlő, lakható épülettel, eladó. Érdeklődni: Pécs, Egri Gy. u. 44., IV. em. 13. 17 óra után.

Pécs-Újhegy, Kakukk utcában kétszobás, komfortos, régi típusú családi ház eladó: szőlő, 50 gyümölcsfa, kert, 642 négyszögölön, pincével, présházzal. A vételárba kisebb építési telket vagy kifogástalan állapotú gépkocsit beszámítok. Cím: Wajandt Ede, Pécs, Geisler Eta u. 6. (MNB-épület.) 8—16 óra között, 32-070-es telefonon.

Eladó a cserkúti szőlőhegyen lakható présház 300 négyszögöl területtel, gazdálkodásra is alkalmas, út, víz van, villany folyamatban. Érdeklődni: Pécs, Csillag u. 10. 15—17 óra között mindennap.

Mecsek-Nyugaton 2,5 szobás öröklakás eladó. Jurisics M. út 5. I. em. 3.

Pellérden szőlőterület eladó. Tel.: 30-940. — Délután.

Drávaszabolcs központjában, Kun B. u. 5. sz. alatt lévő, régi típusú családi ház, nagy telken, reális áron eladó.

Kertváros határában 250 négyszögöl mezőgazdasági ingatlan olcsón eladó. Jordán János, Pécs, Szondi u. 49.

650 négyszögöl terület Kovácstelep alatt eladó. Gazdálkodásra is alkalmas. Érdeklődni: Bányász u. 6. III. 5.

Eladó 581 négyszögöl szőlő, gyümölcsös a szabolcsi szőlőhegyen. Érdeklődni: 21-588. Trunkó.

Eladó 2 szoba, összkomfortos lakás, 50 m²-es, kertvárosi, 20 000 Ft/m² + OTP. Érdeklődni: kedd, csütörtök kivételével naponta 16 órától: Pécs, Hajdú Gy. u. 32., V. em. 20. ajtó. Drenkovics.

654 m²-en fekvő, 2½ szobás + ebédlős családi ház, bővítési lehetőséggel eladó vagy lakásra + kp-re cserélhető. Érdeklődni: Pécs, Tüskésréti út 6.

Sürgősen eladó 1 db 1½ szobás OTP- és 1 db 2 szobás, erkélyes, szövetkezeti lakás. „Mindkettő Kertvárosban. „Tamás" jeligére a Hunyadi úti hirdetőbe.

A cserkúti csárda fölött 300 négyszögöl zártkert eladó. Érdeklődni: 17 óra után a 35-926-os telefonon.

Alakuló gazdasági közösség irodának, laboratóriumnak alkalmas, telefonos, ipari árammal rendelkező ingatlant hosszú távra bérelne. „Március, 9523" jeligére a Hunyadi úti hirdetőbe.

Mohács, Liszt F. u. 4/C., II/7. számú, 2 szobás, 53 négyzetméter alapterületű, komfortos lakás eladó. Érdeklődni: naponta 19 óra után.

Mohácson, Trukli utcai garázssoron garázs és modern ülőgarnitúra eladó. Érdeklődni: Mohács, Rendelőintézet, Szücs Pálné.

Harkányban új állapotban lévő, kétszobás, fürdőszobás, loggiás, első emeleti társasüdülőmet, teljes bútorozással, eladom. Telefon: este 6 óra után: 62/53-921.

Máriakéménden 200 □-öl szőlő, présház, teljes felszereléssel eladó. Érdeklődni: Erzsébet, Kossuth u. 54.

Kiadó bútorozott parasztház, közel, kerttel is. Barázda u. 4.

Balatongyörökön 2 db 200 □-öl, vízparthoz 300 méterre lévő telek eladó. Érdeklődni: Kálmán László, 7827 Beremend, Sport u. 10/B.

Eladó Keszüben 200 négyszögöl szőlő + 100 négyszögöl kerti föld. Érdeklődni a 90. sz. alatt.

Eladó: Hosszúhetényben présház, pince, 350 négyszögöl szőlő. Érdeklődni: este 7 után. Telefon: 82-567.

Elcserélném Hajdú Gyula uctai, szövetkezeti, 1½ szobás, IV. emeleti (liftes) lakásom, 180 000 OTP-vel, értékegyeztetéssel, 1,5—2 szobás, liftes vagy I—II. emeletig tanácsi lakásra. Érdeklődni: szombat, vasárnap délután: Hajdú Gyula utca 46. sz., IV. em. 17. ajtó.

Eladó nagyon olcsón patacsi, 1 szoba, konyhás és nagy pajtával kis családi ház, jószágtartásra kiváló. Irányár: 200 ezer forint. Érdeklődni bármikor: Patacs, Patak utca 11. sz. Csere is szóba jöhet: platós ZUK vagy Barkas.

Eladó Ürögi út 35. befejezés előtt álló, hat szoba, összkomfortos családi ház, 331 négyszögöl kerttel, 180 m² gazdasági épülettel, keltetőgépekkel, értékesítési lehetőséggel. Mindenütt padlófűtés, teljes közművesítés, telefonnal. Két cserelakást beszámítok. Ára: 5 millió. Érdeklődni: 31-888-as telefonon.

Harkány, Tenkes-hegyen 600 négyszögöl szőlőkert, hétvégi ház, pince, teljes felszereléssel eladó. Telefon: 72-14-476.

Eladnám 74 m²-es, 3,5 szobás, szövetkezeti lakásom, 22 ezer/m² vagy elcserélném legalább 3 szobás, összkomfortos, kertes, családi házra. Pécshez közeli érdekel. Érdeklődni: Pécs, Darvas J. u. 6. fszt. 3. Jóvor.

Szőlő, présházzal, halastó mellett, eladó. Érdeklődni: Kozármisleny, Kossuth u. 51.

Eladó Kozármislenyben 500 □-öl szőlő-szántó, a halastó fölött. Érdeklődni: Pécs, Sarohin t. út 34., IV. 17.

Mohácsi-szigeten nyaraló eladó. Telefon: 21-063.

Eladó 200 □-öl szőlő. Érdeklődni: Kökény, Dózsa Gy. út 23.

Nagypostavölgyben, műút mellett 193 □-öl gyümölcsös, építési teleknek, eladó. Telefon: 28-149.

Lakásmegoldást keresek 250 000 Ft készpénzzel. „Sürgős 244788" jeligére a Sallai utcai hirdetőbe.

Elcserélném magyarbólyi házamat pécsi lakásra. Nagy gazdálkodási lehetőség, melléképületek. „Megegyezés, 244793" jeligére a Sallai utcai hirdetőbe.

Újpetre, Szabadság tér 18. sz. szoba, konyhás házam eladó. Érdeklődni mindennap: Kovács Mátyásné.

Xavér templom melletti társasházban 52 m²-es, nagy erkélyes, összkomfortos, két szoba + étkezős öröklakásunkat belterületi családi házra cserélnénk, értékegyeztetéssel. Telefon: 33-761.

Szlivennél 2 szobás tanácsi lakást nagyobb tanácsira cserélném. — Telefon nincs. Uránváros, Kertváros kizárva. Tel.: 18-973.

54 m²-es szövetkezeti lakás eladó. Pécs, Szigeti út 5., III/1.

Elcserélnék pécsi, OTP-s, 2 szobás öröklakást, 20 km-es körzetben, jó állapotban lévő, központi fűtéses családi házra. Pécs, Sarohin t. út 84., fszt. 2.

Másfél szobás öröklakás Pécsett és 1 éves Toyota Carina eladó. Telefon: (72) 27-528.

Belvárosban eladó 70 m²-es, komfortos, gázfűtéses ház, kis kerttel. Irányár: 14 000 Ft/m². Érdeklődni: Csébi testvérek útja 4-ben, fszt. 2. 14 óra után.

Uránvárosi, 1½ szobás, szövetkezeti lakásomat eladnám vagy nagykanizsai, 2½ szobásra cserélném, ráfizetéssel. Érdeklődni az esti órákban: Pécs, Endresz Gy. u. 17., III/4. Mihalics.

Eladnám 2 szoba, konyha, mellékhelyiséggel, 1600 -öl területen fekvő falusi házam, Szigetvártól 13 km-re. Ajánlatokat „Imre, 24480a" jeligére a Sallai utcai hirdetőbe.

3 szobás családi ház, melléképületekkel, garázzsal eladó. Nagykozár, Jókai u. 10. Érdeklődni: Pécs, Népfront u. 4.

ADAS — VETEL

Versenygokart eladó vagy videóra cserélhető, valamint 92-es Skoda-kiutalás eladó. Telefon: napközben: 21-073, este: 32-216, Pécs.

Új, ötsebességes Dacia TLX sztereó rádiómagnóval eladó. Érdeklődni: délután 3 órától a 20-837-es telefonon vagy Pécs, Asztalos János u. 9/A. alatt.

Lada Samara első, hátsó lökhárító eladó. Érdeklődni: Pécs, Berki György u. 15.

Eladó 0 km-es Lada 1300-as. Érdeklődni: délután 5-től a 32-526-os telefonon.

Lengyel gyártmányú, nagyméretű, működő zenegép olcsón eladó. Érdeklődni egész nap: Mekényes, Fő u. 77. sz. alatt, Deák Istvánnál.

Bontott, 1200-as Ladából sebességváltó eladó. Pécs, Kovács Antal u. 7., III. em. 11. Tiborcz.

250-es ETZ egyben vagy bontva eladó. Érdeklődni: Hetvehely, Rákóczi u. 13.

Totya 4-es kazán eladó. Pécsújhegy, Deák Ferenc u. 29.

TT-s terepasztal, tartozékokkal eladó. Tartozékok külön is kaphatók. 31-443, délután.

Digitál 29 műszaki bolt bizományos tevékenységgel műszaki cikkek adás-vételével várja vásárlóit. Pécs, Sallai u. 29. Telefon: 28-906.

Vásárolnék hagyatékot, antik bútorokat, festményt, falióráról, porcelántárgyakat. Pécs, telefon: 26-963.

Skoda-tulajdonosok! Február 20-tól Skoda-alkatrész árusítás is az Alkotmány u., Petőfi u. sarkán lévő Zsiguli-autósboltban.

Paprika-, paradicsom-uborka-, dinnyepalánta nevelését kedvező áron vállalom. Nagyobb mennyiségnél a házhoz szállítás is megoldható. Szabó István, Madocsa, Ady u. 23.

Nagy jövedelmezőség! Biohumusz előállításához humuszgiliszta eladó. Attala, Petőfi u. 53.

Fagylalttölcsért sütő gépek (kishegyes, nagyhegyes) eladók, tartozékkal, betanítással, méltányos áron. Érdeklődni: Kecskeméti Lajos, Lengyeltóti, Pete-köz 11.

Engedéllyel rendelkezőnek 1 db 8×57-es Mauser golyós lőfegyver, távcsővel szerelve, eladó. Pöttendi István, 7936 Szigetvár, Zrínyi u. 6.

Skoda 120 L, 6 éves, kifogástalan állapotban eladó. Irányár: 120 ezer. „Dinitrol, 244936" jeligére a Sallai utcai hirdetőbe.

VEGYES

Kisiparos mindennemű kőművesmunkát vállal. Telefon: 19-433, 17 óra után.

Gépírás: Pécs, Teréz u. 5. Nyitva: 9—17-ig.

Víz-, gáz-, központifűtés-szerelést vállalunk, tervezéssel, anyagbeszerzéssel együtt. Telefon: 33-647.

Fregoli, panelfúrás, szögbelövés megrendelésre, lakberendezési tárgyak felszerelése. Telefon: 28-094. Roczkó.

Fiatal pár vendéglátói, illetve kereskedelmi végzettséggel és gyakorlattal Balatonon, büfében munkát vállalna. „Megbízható, 9999" jeligére a Hunyadi úti hirdetőbe.

Tetőjavítást, -szigetelést, hidegburkolást és kőművesmunkát vállalok. „Gyors határidő" jeligére a Hunyadi úti hirdetőbe.

HOMOK, FÖLD, SÓDER. 41-333.

KÖLTÖZTETÉS, PÁNCÉLSZEKRÉNY- és ZONGORASZÁLLÍTÁS. Telefon: 22-857.

TV-JAVÍTÁS HELYSZÍNEN. Telefon: 17-668. Németh Lajos.

Tojás 4-es kazán eladó. Pécsújhegy, Deák Ferenc u. 29.

Totya 4-es kazán eladó. Pécsújhegy, Deák Ferenc u. 29.

TT-s terepasztal, tartozékokkal eladó. Tartozékok külön is kaphatók. 31-443, délután.

Digitál 29 műszaki bolt bizományos tevékenységgel műszaki cikkek adás-vételével várja vásárlóit. Pécs, Sallai u. 29. Telefon: 28-906.

Vásárolnék hagyatékot, antik bútorokat, festményt, falióráról, porcelántárgyakat. Pécs, telefon: 26-963.

Skoda-tulajdonosok! Február 20-tól Skoda-alkatrész árusítás is az Alkotmány u., Petőfi u. sarkán lévő Zsiguli-autósboltban.

Paprika-, paradicsom-uborka-, dinnyepalánta nevelését kedvező áron vállalom. Nagyobb mennyiségnél a házhoz szállítás is megoldható. Szabó István, Madocsa, Ady u. 23.

Nagy jövedelmezőség! Biohumusz előállításához humuszgiliszta eladó. Attala, Petőfi u. 53.

Fagylalttölcsért sütő gépek (kishegyes, nagyhegyes) eladók, tartozékkal, betanítással, méltányos áron. Érdeklődni: Kecskeméti Lajos, Lengyeltóti, Pete-köz 11.

Engedéllyel rendelkezőnek 1 db 8×57-es Mauser golyós lőfegyver, távcsővel szerelve, eladó. Pöttendi István, 7936 Szigetvár, Zrínyi u. 6.

Skoda 120 L, 6 éves, kifogástalan állapotban eladó. Irányár: 120 ezer. „Dinitrol, 244936" jeligére a Sallai utcai hirdetőbe.

A PÉCSI ÁFÉSZ KÖRZETI TELEPÜLÉSEIN MŰKÖDŐ BOLTHÁLÓZATÁBAN ELŐJEGYZÉST VESZ FEL ENERGOMAT-KOMFORT, VALAMINT THERMÁL AUTOMATA MOSÓGÉPRE.

HITELAKCIÓ, HELYBENI UGYINTÉZÉSSEL, EGY HÉTEN BELÜL BIZTOSÍTJA A KÉRT TERMÉKET. A VÉTELÁR 25%-ÁNAK BEFIZETÉSE MELLETT.

ÁFÉSZ

BARANYA TAXI 41-333

POCLAIN földmunka szállítással 32-392

33-316 BÁSTYA FIX, BILLENCS, DARUS, GÉPI FÖLDMUNKA

1-10 t TEHERTAXI MOBIL 32-392 FIX BILLENCS DARUS

Korona Tehertaxi 10-351

ÁRUSZÁLLÍTÁS, KÖLTÖZTETÉS. Telefon: 26-550.

PANNÓNIA TEHERSZÁLLÍTÁS 1-10 t-ig FIX, BILLENŐPLATÓS ÉS DARUS GÉPKOCSIKKAL 14-184

REDÖNY— RELUXA húsvéti vásár. 28-201.

KLEO KÖRÖMKOZMETIKA PÉCS, Tanácsköz 2. Telefon: 33-370 · EXTRA MUKORMÓK ·

Intermezzó társkeresőnél diszkréten társat talál. 7608 Pécs, Pf.: 8

Varrógép és háztartási gép helyszíni javítása: 24-897, Murányi.

Tömegáruszállítás MOL-MODULRENDSZERŰ SZÉK HELYEKEN! T. 18-241

Fregoli fából, műanyagból, szögbelövés, panelfúrás, előszobafal megrendelhető a 11-166-os telefonon. Várhelyi.

MODUL ÉPÍTŐANYAG SZÁLLÍTÁS ANYAGBESZERZÉSSEL TEL.: 14-536

Kőművesmunkát vállalok. „Pontos, 11834" jeligére a Hunyadi úti hirdetőbe.

Vízumok gyors intézése. Pécs, Bartók B. út 21. 10—17-ig. Telefon: 23-104.

Kútásást, kúttisztítást, mélyítést vállalok. Kolozsvári László, Kozármisleny, Móra F. u. 43. sz.

Halálozás

Mély megrendüléssel és el nem múló fájdalommal tudatom, hogy imádott férjem,

SIPOS LÁSZLÓ
színművész

32 éves korában, tragikus körülmények között elhunyt. Temetése március 31-én 15 óra 30 perckor lesz a pécsi köztemetőben. Örökké gyászolja: felesége, kisfia, édesanyja, testvérei és az egész család.

Az Ibafai Közös Községi Tanács mély megrendüléssel tudatja, hogy

DR. ANDRÁS FERENC
körzeti orvos

51 éves korában, tragikus körülmények között elhunyt. Temetése március 29-én, ma 12 órakor lesz Szegeden, a belvárosi temetőben.

Fájó szívvel tudatjuk, hogy férjem, édesapám,

HORVÁTH GÁBOR

február 23-án, 53 éves korában elhunyt. Hamvasztás utáni búcsúztatása március 30-án 13 órakor lesz a komlói temetőben. Gyászoló felesége és fia.

Mély fájdalommal tudatjuk, hogy szeretett feleségem, jóságos édesanyánk, anyósunk, nagymamánk,

KAPITÁNY JÁNOSNÉ
Takács Ilona,
ny. okl. lab. asszisztens

február 24-én elhunyt. Temetése április 1-jén, szombaton a pécsi központi temető Szent Mihály kápolnájából a fél 12 órakor kezdődő engesztelő szentmise után, 12 órakor lesz. A gyászoló család.

Mély fájdalommal tudatjuk, hogy szeretett férjem, édesapánk,

BOGNÁR GYULA,

az Egyesített Eü. Int. dolgozója hosszan tartó, súlyos betegség után elhunyt. Temetése március 31-én 1 órakor lesz a pécsi köztemető kápolnájából. A gyászoló család.

Mély fájdalommal tudatjuk, hogy szeretett édesanyánk, anyósunk, nagymamánk és kedves rokonunk,

ÖZV. MARTIN KÁROLYNÉ
Czene Margit,

volt Felsőbalokány utcai lakos 1989. március 17-én, 82 éves korában elhunyt. Temetése április 1-jén fél 1 órakor lesz a pécsi központi temetőben. A gyászoló család.

Köszönet

Legyen e pár sor köszönet és hála mindazoknak a rokonoknak, Egressy G. utca lakóinak, barátoknak, távoli és közeli ismerősöknek, a Belker. Száll. Vállalat vezetőségének, kollektívájának, a Bőrgyár bélésüzeme dolgozóinak, a Pécsi Gépjárműjavító Kisvállalat, a Köztisztasági Váll., a KPM dolgozóinak és mindazoknak, akik felejthetetlen, drága jó férjem, édesapánk, apósom, vőnk, testvérünk és rokonunk,

SZTANKOVICS MIKLÓS

temetésén részt vettek, sírjára a kegyelet koszorúit és virágait helyezték el, mélységes fájdalmunkat bármilyen módon enyhíteni igyekeztek. A gyászoló Sztankovics család.

Köszönetet mondunk mindazoknak, akik

FARKAS ISTVÁNNÉ
Untenberger Máriát

utolsó útjára elkísérték. A gyászoló család.

Köszönetet mondunk mindazoknak, akik felejthetetlen halottunk,

BERKECZ ISTVÁN

temetésén részt vettek és fájdalmunkban osztoztak. A gyászoló család.

Ezúton fejezzük ki köszönetünket mindazoknak, akik szeretett férjem, édesapám, apósom, nagyapánk,

MOLNÁR JÓZSEF
ny. honvéd őrnagy

temetésén megjelentek, utolsó útjára elkísérték, fájdalmunkban bármilyen formában osztozni igyekeztek. Külön köszönetet mondunk a Baranya Megyei Hadkiegészítő és Területvédelmi Parancsnokság dolgozóinak a temetés megrendezéséért, a Polgári Védelmi Parancsnokságnak a búcsúztatásért, valamint a nyugdíjasklub tagjainak, a pártalapszervezetek tagjainak, rokonoknak, ismerősöknek, volt munkatársainak és barátainak az együttérzésért. A gyászoló család.

Köszönetet mondunk mindazoknak a kedves rokonoknak, barátoknak, ismerősöknek, szomszédoknak, akik felejthetetlen halottunk,

FÁBIÁN FERENC

temetésén részt vettek és fájdalmunkban osztoztak. A gyászoló család.

Hálás szívvel mondunk köszönetet azoknak, akik részt vettek

ORSÓS GYÖRGYNÉ

temetésén, különösen az Aknamélyítő Vállalat, István 3. aknai dolgozóknak. A gyászoló család.

Hálás szívvel mondunk köszönetet mindazoknak a kedves rokonoknak, barátoknak, ismerősöknek, szomszédoknak, munkatársaknak, a 3. sz. tantestület dolgozóinak, osztálytársaknak, akik szeretett, drága gyermekünk,

CSONKA RITUKA

temetésén részt vettek, virágokkal, koszorúkkal fájdalmunkat enyhíteni igyekeztek. A gyászoló család.

Köszönetet mondunk mindazoknak, akik szeretett halottunk,

DR. KASSAI JÓZSEF

temetésén részt vettek, virágok, koszorúk küldésével bánatunkban osztoztak. A gyászoló család.

Hálás szívvel mondunk köszönetet minden kedves rokonnak, barátnak, ismerősnek, szomszédainknak, a színház dolgozóinak, akik férjem,

SZALMA LAJOS

temetésén jelenlétükkel, virágok és táviratok küldésével enyhítették fájdalmunkat. A gyászoló család.

Hálás szívvel mondunk köszönetet a rokonoknak, szomszédoknak, barátoknak, munkatársaknak és ismerősöknek, akik szeretett halottunk,

HÁGER JÁNOS

temetésén megjelentek és sírjára virágot helyeztek. Emlékét örökké őrző felesége, leánya, veje és unokája.

Hálás szívvel mondunk köszönetet mindazoknak a rokonoknak, ismerősöknek, akik

ÖZV. KOVÁCS IMRÉNÉ,

pécsújhegyi lakos temetésén koszorúkkal, virágokkal igyekeztek enyhíteni fájdalmunkat. Köszönetünket nyilvánítjuk: az elhunyt fia, leánya, veje, nászasszonya, unokái és dédunokái.

Ezúton mondok köszönetet a „Magyar Lajos" Gyermekotthon dolgozóinak, a Büntetésvégrehajtó Intézet munkatársainak, a kedves rokonoknak, ismerősöknek, akik bátyám és édesapánk,

KOCSIS GYULA

temetésén részt vettek, virágokkal, koszorúkkal fájdalmunkat enyhíteni igyekeztek. A gyászoló család.

Hálás szívvel mondunk köszönetet mindazoknak a kedves rokonoknak, jóbarátoknak, ismerősöknek, szomszédoknak, a kisdéri és ócsárdi baromfitelep dolgozóinak és mindazoknak, akik felejthetetlen halottunk,

SCHÖNBERGER RAJMUND

hamvasztás utáni búcsúztatóján koszorúkkal, virágokkal fájdalmunkat enyhíteni igyekeztek. A gyászoló család.

Dolgozókat felvesznek

KERESUNK operátori munkakörbe, 3 műszakos foglalkoztatással munkaerőt, továbbá érettségizett, számítástechnikai ismeretekkel rendelkező fiatalokat. Jelentkezés: ÉGSZI —DÉLSZÁM, Pécs, Őz u. 5., üzemeltetési főosztály vezetőjénél. (991)

Tetőszerkezet- és kőművesmunkák készítését, minden anyag biztosításával VÁLLALJUK. Telefon: 35-835

FAST Food Systems Of Mungariy Pécsen induló továbbfeldolgozó üzemébe női és férfi dolgozókat keres. Jelentkezés: írásban rövid életrajzzal a Pécs 7624, Pacsirta u. 36. címre. (1044)

A VIDÁMPARKI üzemelés idejére játékkezelőket (lehetőleg nyugdíjasokat) állandó munkára, állatápolókat és rakodót felveszünk. Jelentkezni lehet: a vidámparki irodában 8—15 óráig. (1144)

KONYHAI dolgozót és szobaasszonyt felveszünk. Jelentkezés: Mgtsz Udülő Közös Vállalata, Harkány, Járó József u. 1. (1046)

A PANNÓNIA Sörgyár felvesz női és férfi segédmunkásokat. Nagyértékű természetbeni juttatást biztosítunk. Jelentkezni: személyesen lehet a Pannónia Sörgyár munkaügyi és bérosztályán, Pécs, Xavér u. 19-ben. (1000)

FELVÉTELRE keresünk autószerelőt, gyakorlott gépkocsivezetőt, C kategóriás jogosítvánnyal. Jelentkezés: Baranya Megyei Temetkezési Vállalat, Pécs, Bolgár-Néphadsereg útja 97., munkaügy. (1060)

ÁPOLÓNŐT felveszünk. III. sz. Szociális Otthon, Pécs, Tímár u. 5. (1015)

KŰMŰVEST, kisiparos főállásban alkalmaz jó kereseti lehetőséggel. Pécs, Hajnalka u. 28. 17—18 óra között. (9988)

A PÉCSI Bútorgyár export feladatainak teljesítéséhez munkatársakat keres: asztalos szakmunkásokat, marós szakmunkást, gépmestert, kárpitosokat, faiparban jártas anyagbeszerzőt és vizsgázott kazánfűtőt. Bérezés megegyezés szerint. Jelentkezni lehet: Pécs, Somogyi Béla u. 6. sz., munkaügy. (979)

MOTORFŰRÉSZ-KEZELŐ, lakóterületi műtárgyvédelmi vizsgával, saját géppel, munkakönyvvel rendelkező fiatalok jelentkezését várja a Modulprakt Szövetkezet. „Nettó: 20 000 Ft, 124175" jeligére a Sallai utcai hirdetőbe. (124175)

— Névjegy
— Meghívó
— Levélpapír
— Prospektus
— Plakát
— Ügyviteli nyomtatványok

(számla, kapujegy, szállítólevél, bérkarton, tömb, garnitúra stb.)

GYORS, PONTOS KÉSZÍTÉSE

TEMPORG
NYOMDAIPARI, SZERVEZŐ ÉS SZOLGÁLTATÓ KISSZÖVETKEZET
7622 Pécs, Somogyi Béla u. 2. tel.: 13-888, 11-730

NYOMTATVÁNYOK TERVTŐL A KIVITELIG!

INTER PRESS INTER PRESS INTER PRESS

Üzletkötőt keresünk!

Érettségivel, gépkocsival, szakmai múlttal rendelkezők jelentkezését várjuk.

INTERPRESS Kereskedelmi és Közönségszolgálati Iroda Pécs, Jókai u. 4/a.

Telefon: 26-130

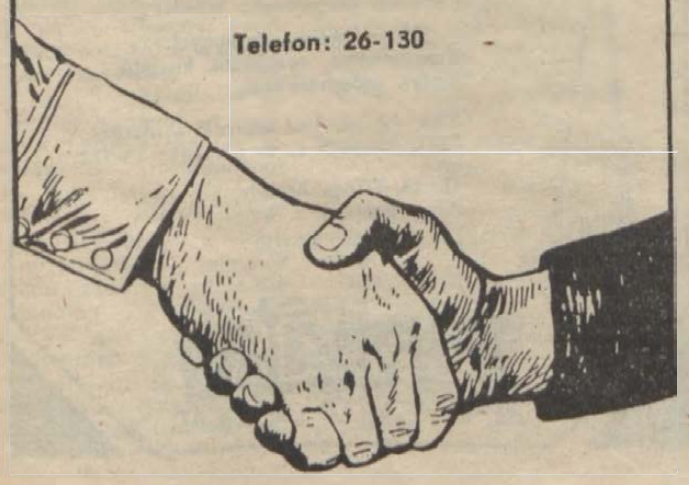

Javítóvizsgán a PMSC labdarúgói

Nem tudtak kellemes ünnepeket szerezni sem maguknak, sem szurkolóiknak a PMSC labdarúgói a szombaton lejátszott ZTE–PMSC dél-dunántúli labdarúgó rangadón. Csupán itt jegyezzük meg, hogy a Baranya–Zala hármas vetélkedőt mindenütt a zalaiak nyerték. A pécsi piros-feketék kisiklása azért is fájó, mivel már-már úgy tűnt egyenesbe fordul Bodnárék szekere. Azért is teltek meg az újmecsekaljai pálya lelátói, hogy a szurkolók jelen legyenek egy jól indult, még jobban folytatott sorozat megkoronázásán. Sajnos mindez nem jött össze, így bizony elég fanyarú képpel hagyhatták el a pécsiek saját stadionjukat. Mi a véleménye a történtekről *Garami József* edzőnek? – kérdeztük tegnap délelőtt.

– Mitagadás, ezúttal a vendégek komponáltak jobban. Alaposan megfogtak bennünket azzal, hogy megerősítették két védekező középpályással a középvonalukat, így a formájukban visszaesett, fiatal játékosaink csak vergődtek a szorításukban. Ez a mérkőzés is bebizonyította: csapatunk még túl fiatal ahhoz, hogy egyformán bírja az erős sorozatokat. Ami pedig a 11-esek értékesítését illeti: bizony elkeseritő. Ötödik alkalommal maradunk alul a vetélkedőkön. Vagyis az öt pont hiány.

– *Kényes „egyensúlyba" került most a csapat. Mit várhatunk a mai találkozón a Rába ETO ellen?*

– A Rába mindig mindenre képes együttes. Nagyszerű csatársora van. Elég ha felsorolom: Handel, Mörtel, Hajszán, no és mögöttük is jó képességű labdarúgók irányítják a labdát. Éppen ezért is vagyunk bajba. Hetek óta nincs megfelelő, megbízható jobbhátvédünk. Most Csoboth ugyan már beszállhatna (letöltötte a három sárga lapért járó eltiltást), csakhogy jelezte: begyulladt a szeme. Szegény embert az ág is húzza. Megyeri rúgást kapott a lábára, tehát ő sem játszhat. Néhányan pedig erőnléti problémákkal küzdenek, formaingadozás nehezíti teljesítményüket.

– *Mindezek ellenére mit vár a mai találkozótól?*

– Pontokat kell gyűjteni, mert amint említette: „kényes" egyensúlyba kerültünk. Mindenhogy győznünk kell...

– *És kik veszik fel a küzdelmet a zöld-fehérekkel?*

– A kapuban Bodnár véd, a mezőnyben tervezett összeállítás: Csoboth, Braun, Márton, Czérna – Nagy, Bérczy, Turi, Vén vagy Balogh – Lovász és Lehota.

A hétközi forduló további párosítása: ZTE–Vác, Dunaújvárosi Kohász–Siófoki Bányász, Újpest–Veszprém, Békéscsaba–Tatabánya, Haladás–Vasas, Ferencváros–Bp. Honvéd, MTK-VM–Videoton.

Kapu László



Lovász (a földön) a ZTE ellen többször is emberfogóba került, feltételezetten nem lesz ez másképpen a Rába ETO ellen sem... Ki segit neki?

Fotó: Proksza László

Rendkívüli elnökségi ülés az MLSZ-ben

Kedden rendkívüli elnökségi ülést tartottak az MLSZ-ben. Először *Török Péter* főtitkár értékelte a legutóbbi tanácskozás óta eltelt időszak eseményeit, köztük a magyar labdarúgó-szövetségek közgyűléseit. A tervek szerint az országos közgyűlést április 22-én rendezik meg a fővárosban. A főtitkár beszámolt még a Budapesten lezajlott és sikeresnek minősített nemzetközi edzői továbbképzésről, valamint javasolta az elsősorban edzőknek és játékvezetőknek szóló időszakos szakmai kiadvány megjelentetését, amellyel az elnökség tagjai egyetértettek.

Második napirendi pontként Bicskei Bertalan szövetségi kapitány elemezte az Irország elleni világbajnoki selejtező tapasztalatait, és szólt az április 4-én Svájccal játszandó válogatott mérkőzés, illetve a 12-i Málta elleni vb-selejtező előkészületeiről. Összesen 22 játékos készül a két válogatott mérkőzésre, két hetet a tatai edzőtáborban töltenek. Bicskei a magyar–svájci barátságos találkozóra az idegenlégiósok közül csak *Détárit* hívja meg, de Máltával szemben már *Bognár György* és *Boda Imre* szerepeltetése is elképzelhető. Végül, de nem utolsósorban a régóta húzódó bundaügy volt műsoron. Az elnökség 12:1 arányban olyan határozatot hozott, hogy az MLSZ rendelkezésére álló jelenlegi adatok alapján a szövetség fegyelmi bizottsága még a büntető eljárás jogerős befejezése előtt – amely hosszú ideig eltűzódhat, folytassa le a fegyelmi eljárást. Erre az NB I-es liga április 5-i ülése után kerül sor.

PMSC kontra PMSC!

Zsörtölődtünk már többször is, amikor városunkban más-más sportegyesületek figyelmen kivül hagyva a másik sportkörök, vagy szakosztályok programját egyazon időben, de más helyszineken hirdették versenyeiket. A józan ész diktálta figyelmesség azóta mintha polgárjogot nyert volna. Most mégis egy szinte megfejthetetlen dilemma elé állitja a szurkolókat a PMSC. Ma délután ugyanis 16 órakor kezdődik a PMSC—Rába ETO labdarúgómérkőzés Újmecsekalján, minthogy ugyanabban a pillanatban indítják sorsdöntő útjára a labdát a PMSC lányok is a városi sportcsarnokban. A labdarúgó-mérkőzésnek épphogy vége lesz, amikor a csarnokban már a piros-feketék fiai kezdik MNK-találkozójukat a VÁÉV-Bramac ellen. S, hogy még egyszerűbb legyen a választás: 18 órakor a PMSC Baráti Kör invitálja a tagjait a Bázis munkásszállójának nagytermébe. Hogy ott szóba kerül-e a PMSC csapatainak ezen demonstrativ „csúcsszervezése", nem tudjuk. Mi mégis teszünk egy kisérletet a napirendek bővitésére. Tárgyalja meg a PMSC Baráti Kör azt is; kiknek és mikor kellene programokat egyeztetni, hogy egyhamar ne kerüljön sor PMSC kontra PMSC kilövőjátékra.

DN SPORT

Kézilabda

Sorsdöntő mérkőzés előtt

Sorsdöntő mérkőzés előtt állnak a PMSC női kézilabdázói. Ma délután 4 órai kezdettel azzal a TFSE-vel kell megbirkózniuk, amelyikkel élethalálharcot vivnak az NB I-et jelentő, bentmaradó helyért. A piros-feketék idegeket tépő mérkőzésen szenvedtek vereséget az elmúlt hét péntekén Miskolcon, ahol nemcsak a már-már kezükben lévő két pont elszalasztása keserítette el a sérültek miatt alaposan megfogyatkozott pécsieket, de az a mód is, ahogyan „kilopták" kezükből a most nagyon hiányzó pontokat. Jóllehet a mérkőzés előtti napon még fogadkoztak a lányok, nyilvánvalóan még a tegnapinál is nagyobb elszántságra lesz szükségük a főiskolásokkal vívandó küzdelemre.

A csapatban Hang kapus fájlalja a lábát, egy régebbi sérülése újult ki, Szanyi ugyan már elkezdte a mozgást, játékára azért még nem számithatnak. Pintér hetek óta edz már, beállítása a csapatba azért még kétséges. Mindezek ellenére állítják a lányok: csakis a győzelem lehet számukra elfogadható, ugyanis az jelenthet számukra biztositékot az első osztályban való maradásra.

Egészen más helyzetben vannak a fiúk, akik a lányok mérkőzése után játsszák MNK-találkozójukat az elődöntőbe kerülésért. Az első mérkőzés eredményének ismeretében, a fiúk esetleges győzelme a VÁÉV—Bramac ellen, legfeljebb szépségtapasz lehet. Veszprémben ugyanis 31—18-ra hengerelte őket az akkori nemzetközi kupamérkőzésre készült Veszprém.

— Azon a napon nem volt a veszprémiekre ellenszer — emlékezett vissza Harmat Tamás edző. — Nem is szólva arról, hogy nálunk pedig az egyik szemünkkel a három nappal későbbi Debrecen elleni mérkőzésen volt. Nincs mit szépiteni: alaposan helyben hagytak bennünket Gyurkáék. Most rajtunk a sor, hogy felhasználva e jónak igérkező mérkőzés lehetőségét, felkészüljünk a vasárnap Győrben a Rába ETO elleni bajnoki találkozóra. Mindenesetre mindent megteszünk a helytállás érdekében. Kunos — a Honvéd elleni találkozón szerzett belső sérülése után — tiz nap pihenő után elkezdte az edzéseket, azonban kisebb sérüléssel bajlódik Horváth is. Jó mérkőzést kivánunk játszani.

K. L.

FŐKUSZ

A számok tükrében

55. PMSC—RÁBA ETO TALÁLKOZÓ

Az eddig lejátszott mérkőzések összesitett eredménye a Pécs szemszögéből:

54 14 19 21 56-67 47

Csak Pécsett:

26 12 10 4 34-19 34

Az eddig lejátszott mérkőzések eredményeiből: 1982—83 1-1; 1983—84 3-1; 1984—85 1-1; 1985—86 1-1; 1986—87 2-1; 1987—88 2-0.

Pécs az utolsó győzelmét 1988. május 21-én a következő összeállításban érte el: Bodnár — Kónya, Márton, Hámori, Brezniczky dr. — Megyeri, Turi (Berényi), Bérczy, Lutz — Nagy I., Balogh (Kádár). Gólszerző: Nagy I. és Turi.

Pécsett a következő játékosok lőtték gólt a győri csapatnak: 3 gólos: Dunai dr., Lőrincz, Nagy I.; 2 gólos: Török, Máté, Kiss S., Dobány, öngól; 1 gólos: Pleck, Horváth, Dunai II., Győrkő dr., Jánosi, Bencsik, Maurer, Kiss L., Juhász, Kerekes, Kardos, Róth, Mészáros, Bérczy, Turi.

A két csapat legutóbbi hazai, illetve idegenbeli eredménye:

PMSC (otthon): Veszprém SE 1-2, Váci Izzó 1-1, Ú. Dózsa 2-0, Haladás VSE 0-0, MTK-VM 2-0, ZTE 0-0.

Rába ETO (idegenben): Tatabánya 0-0, FTC 1-2, Veszprém 1-1, Váci Izzó 0-1, Haladás 1-1, MTK-VM 0-1.

A két csapat jelenlegi hazai, illetve idegenbeli mérlege:

PMSC jelenlegi hazai mérlege:

10 4 1 2 3 12-8 16

Rába ETO jelenlegi idegenbeli mérlege:

10 3 2 1 4 10-10 14

Lehel Jenőné

Mai sportműsor

Labdarúgás. NB I.: PMSC— Rába ETO, Újmecsekalja, 16.00. NB I. tartalékok: PMSC—Rába ETO, Újmecsekalja, 14.00. Steinmetz Kupa mérkőzések.

Kézilabda. NB I. nők: PMSC—TFSE, Pécs, városi sportcsarnok, 16.00. MNK-mérkőzés, férfiak: PMSC—VÁÉV-Bramac, Pécs, városi sportcsarnok, 17.45.

Totó-nyereményjegyzék

A Sportfogadási és Lottó Igazgatóság közlése szerint a 12. heti totónyeremények az illeték levonása után a következő:

13 plusz 1 találatos szelvény 1 darab, nyereménye 7 887 254 Ft;

13 találatos szelvény 6 darab, nyereményük egyenként 1 425 775 Ft;

12 találatos szelvény 124 darab, nyereményük egyenként 53 771 Ft;

11 találatos szelvény 1692 darab, nyereményük egyenként 3941 Ft;

10 találatos szelvény 15 396 darab, nyereményük egyenként 650 Ft.

A közölt adatok nem véglegesek.

Eredmények röviden

Kosárlabda. NB I. nők, az 5. helyért: Bp. Spartacus—PVSK 94-76 (52-34). Budapest, 100 néző. V.: Toák, Görgényi. PVSK: Nebada 3, Laczházi 2, Balázs 29, Pongrácz 26, Kiefer 8. Csere: Veres 6, Ábrahám E., Ábrahám I. 2, Szakács. Edző: Varga Ferenc. A fővárosiak legjobb dobói: Csávás 21, Schöff 17, Lamla 14.

Vasas Kupa úttörőtorna végeredménye, lányok: 1. Tibor „B", 2. Gyakorló II., 3. Tiborc „A", 4. Vasas, 5. Gyakorló I., 6. Bánki Danát. Fiúk: 1. Tiborc, 2. Bánki, 3. Testvérvárosok tere ált. isk. csapata.

Labdarúgás. NB I. tartalékok: PMSC—ZTE 6-0 (2-0). Pécs, 800 néző. V.: dr. Csapó. PMSC: Bogyay (Kurucsai) — Paletta, Bárány, Berényi, Polaczky — Becker (Pajzs), Takács, Vén — Szirtes, Hánzs, Kocsis. Edző: Peti Csaba. Góllövők: Szirtes 3, Vén 2, Berényi (11-esből). Jók: Vén, Szirtes, Hánzs, Becker.

Teke. NB II. férfiak: Pécsi Gázmű—Dunaújvárosi Építők 6-2. Legjobb pécsi dobók: Barta 445, Koncsecskó 435, Kismihály 426, Fábián 416 fával. A pécsi együttes ezzel a győzelmével az NB I. kapujához ért.

Rögbi. OB II. mérkőzés: Mecsek LSE—Székesfehérvári KÖFEM 20-14 (8-10). A pécsi pontszerzők: Hartung 12, Molnár 4, Barkó 4.

Autóssport. Tebimpex Kupa, Budapest B-csoport, 12—13-as kategória: 1. Lajtai—Kiss (Lada VFTS). B-abszolút: 1. Lajtai—Kiss. A—9 kategória: 2. Porth—Mohácsi (Lada 2105-ös). A—9-es abszolút: 4. Porth—Mohácsi. A—8-as kategória: 1. Keszler—Papp (Wartburg), 2. Lakatos—Weisz (Wartburg). N—3-as kategória: 5. Maksa—Letenyei (Lada 2101). Valamennyien a Pannon Volán versenyzői. A verseny magyar abszolút értékelésében a Lajtai—Kiss páros Selmecziék Audija és Szabóék BMW M—3-asa mögött a 3. helyen végzett.

Kézilabda. A VII. Mezőgép Kupa úttörő teremtorna végeredménye, lányok: 1. TÁSI, 2. Anikó u., 3. Jókai u., 4. Gyárváros, 5. ANK, 6. II-es gyakorló, 7. Dr. Hal u., 8. Meszes. Fiúk: 1. TÁSI, 2. ANK, 3. Gyárváros, 4. Jurisics, 5. II-es gyakorló. Különdíjak: legsportszerűbb csapatok: Jókai (lányok), II-es gyakorló (fiúk), legjobb kapus: Terjánszki (TÁSI — lányok), Baranovics (II-es gyakorló — fiúk), legjobb góllövők: Sütő (TÁSI — lányok), Horváth (TÁSI — fiúk), legtechnikásabb játékosok: Palai (ANK — lányok), Virág (ANK — fiúk).

Vivás. Sabaria Kupa nemzetközi utánpótlásversenyen 8 ország 642 versenyzője között az 1973—74-es korosztály párbajtőrvivásban Dancsházi (PEAC) a 7. helyen végzett.

Kemping klubnap

A Baranya Megyei Kemping Klub március 30-án, csütörtökön tartja havi klubnapját az Ifjúsági Házban (Pécs, Szalai András u. 13.) A 17 órakor kezdődő klubnapon tájékoztatást adnak a soron következő eseményekről, rendezvényekről, a kemping világtalálkozóról, a DCR-ről. Ezt követően videófilmvetítés lesz, az elmúlt évek nagyobb nemzetközi és országos találkozókról. Minden érdeklődőt szívesen látnak.

Edzőtábor Jugoszláviában

Elutazott Jugoszláviába egy zömében fiatal vágtázókból és középtávfutókból álló atlétacsapat. A 32 sportoló Sztipits László edző vezetésével április 9-ig edzőtáborozik az Isztria félszigeten lévő Medulinban, ahol kiváló körülmények között készülhetnek. A Magyar Atlétikai Szövetség által szervezett edzőtábor a magyar és a jugoszláv állam között fennálló sportegyüttműködés keretében, cserealapon jött létre.

TITÁN KERESKEDELMI VÁLLALAT
BOLTJAINAK AJÁNLATA!



Az alábbi tipusú JUGOSZLÁV csaptelepeket és tartozékokat kináljuk közületek és magánvásárlók részére:

— fali csaptelepek,
— mosdó-csaptelepek,
— mosogató-csaptelepek,
— zuhany csaptelepek,
— buraszifonok,
— sarokszelep stb.

Kedvező ár, igényes kivitel!

— 50%-os árengedménnyel rozsdamentes, esztétikus kivitelű, import evőeszközöket.

Cim: 12. sz. Vas-műszaki szaküzlet, Pécs, Kossuth L. u. 63. Tel.: 13-972.

15. sz. TITÁN Áruház, Pécs, Verseny u. 21. Tel.: 13-866, 13-030.

TITÁN
KERESKEDELMI VÁLLALAT

Dunántúli Napló

AZ MSZMP BARANYA MEGYEI BIZOTTSÁGÁNAK LAPJA
Főszerkesztő: MITZKI ERVIN. Főszerkesztő-helyettesek: BÁLING JÓZSEF és LOMBOSI JENŐ
Kiadja a Baranya Megyei Lapkiadó Vállalat. Felelős kiadó: BODÓ LÁSZLÓ
Szerkesztőség és kiadóhivatal: Pécs, 7601 Hunyadi út 11. Pf.: 134
Telefon: 15-000. Szerkesztőség telex: 12-421. Kiadó telex: 12-320.
Készült a Pécsi Szikra Nyomdában. Pécs, Engel János u. 8. 7630. Telefon: 32-177. Telex: 12-211. Felelős vezető: FARKAS GÁBOR
Terjeszti a Magyar Posta. Előfizethető: bármelyik hirlapkézbesitő postahivatalnál, a hirlapkézbesitőknél, a Posta hirlapüzleteiben és a hirlapelőfizetési és lapellátási irodánál (HELIR), Budapest XIII., Lehel u. 10/A, 1900, közvetlenül vagy postautalványon, valamint átutalással a HELIR 215-96162 pénzforgalmi jelzőszámra.
Előfizetési dij: egy hónapra 105,– forint, negyedévre 315,– forint, egy évre 1260,– forint.
Indexszám: 25054. ISSM 0133-2007

Világ proletárjai, egyesüljetek!

Dunántúli napló

XLVI. évfolyam, 88. szám
1989. március 30., csütörtök
Ára: 4,30 Ft

Az MSZMP Baranya Megyei Bizottságának lapja

ATTÁK • MÚZEUM • PÉCS



Bodnár ezúttal tisztáz, de a győri csatárok kétszer is megadásra késztették. Az eredmény: Rába ETO—PMSC 2-0. (Tudósításunk a 8. oldalon). Fotó: Proksza László

A szovjet vezetés támogatja a magyar megújulási törekvéseket

Ülésezett az MSZMP Központi Bizottsága



Grósz Károly főtitkár elnökletével tanácskozik az MSZMP Központi Bizottsága
MTI-telefotó

Grósz Károly főtitkár elnökletével szerdán reggel 9 órakor megkezdte tanácskozását az MSZMP Központi Bizottsága. A Jászai Mari téri székházba összehívott ülésen tanácskozási joggal részt vettek az állandó meghívottak, továbbá a központi sajtó vezetői, illetve a napirend előkészítésében részt vevők. A Politikai Bizottság nevében Grósz Károly üdvözölte a Központi Bizottság tagjait, majd bejelentette: Kádár János, az MSZMP elnöke egészségi okból nem vesz részt a tanácskozáson. Ezután a KB döntött az ülés napirendjéről.

Vita a nyilvánosságról és a politikai rendszer reformja pártvitájának tapasztalatairól

1. A politikai nyilvánosság fejlesztése és a tájékoztatási törvény alapelvei: állásfoglalás-tervezet a párt sajtópolitikájának elveiről és a pártsajtó fejlesztéséről. Előadó: Berecz János.

2. Jelentés a politikai rendszer reformja párton belüli vitájának tapasztalatairól. Előadó: Lukács János.

3. Tájékoztató a KISZ XII. kongresszusának előkészítéséről. Előadó: Lukács János.

4. Különfélék, személyi kérdések.

Még napirend előtt Grósz Károly tájékoztatta a Központi Bizottságot két, közelmúltban folytatott megbeszéléséről.

A főtitkár március 23 24-én a Szovjetunióba látogatott, s a Mihail Gorbacsovval létrejött, nagyon szívélyes, őszinte, elvtársi találkozót hasznosnak, eredményesnek ítélte, amely tovább erősítette a két párt közötti bizalmat és megértést. A tárgyalásokon is kifejeződött: a Szovjetuniónak érdeke, hogy Magyarország a szocializmus lehetőségeinek jobb kihasználásával, a stabilitás megőrzésével, a reformok dinamikus folytatásával oldja meg gondjait, s a problémákra politikai eszközökkel keressen megoldást. A Szovjetunióban megértéssel fogadják belpolitikai elképzeléseinket, közöttük a többpártrendszer kialakítását is, azonban Mihail Gorbacsov úgy ítélte meg: nem lehet általános és végleges ítéletet mondani az egyés a többpártrendszer vonatkozásában. Az a lényeg, hogy a demokratikus mechanizmusok működjenek, az emberek részt vegyenek a döntések előkészítésében, azok végrehajtásának ellenőrzésében, hogy a demokrácia hassa át minden politikai intézmény tevékenységét. A módszer minden nép, minden párt saját ügye.

Mihail Gorbacsov 1956 és 1968 történelmi tapasztalatait elemezve elmondta: ma maximálisan szavatolni kell, hogy a szocialista országok belső ügyeinek megoldásánál ne kerüljön sor külső erő alkalmazására. Hangsúlyozta: a Szovjetunió szövetségese minden, a KGST reformjára irányuló magyar javaslatnak.

Grósz Károly tájékoztatójában arról is szált, hogy a Szovjetunióban igéretet kapott arra: a magyar szakemberek kutatásaikhoz betekinthetnek az 1956-os eseményekkel kapcsolatos, ott őrzött dokumentumokba.

Grósz Károly a Jasszer Arafattal, a Palesztinai Felszabadítási Szervezet Végrehajtó Bizottsága elnökével március 16–17-én folytatott megbeszéléséről adott tájékoztatójában rámutatott: a meghívással a hazai és a nemzetközi közvélemény előtt demonstrálni kívántuk változatlan szolidaritásunkat a palesztin nép harcával.

A két tájékoztatóhoz kapcsolódva *Kállai Gyula* felvetette, hogy a március 15-i demonstrációkon több szovjet- és kommunistaellenes, a szocialista rendszert alapvetően érintő megjegyzés is elhangzott. Javasolta: határolja el magát a testület e megnyilvánulásoktól, kifejezésre juttatva azt is, hogy alapvető viszonyunk a Szovjetunióhoz nem változott meg, továbbra is — a magyar–szovjet barátság erősítésére törekszünk.

Szűrös Mátyás sajnálattal állapította meg, hogy a magas szintű magyar–szovjet tárgyalásokon nem volt szó a magyar–román viszonyról, Románia magatartásáról. Véleménye szerint napjainkban szükséges, hogy e kérdésről szót váltsanak a vezetők.

(Folytatás a 3. oldalon)

A tartalomból:

Ó, kultúra
(3. oldal)

Mikroszkóp alatt a hazai számítástechnika
(5. oldal)

Gorbacsov találkozója a szovjet sajtó képviselőivel

Mihail Gorbacsov szerdán az SZKP KB székházában találkozott a szovjet tömegtájékoztatási eszközök vezetőivel. Az eszmecserén, amelyen Gorbacsov beszédet mondott, jelen voltak: Jegor Ligacsov, Vagyim Medvegyev, a KB titkárai, a Politikai Bizottság tagjai, Georgij Razumovszkij, a KB titkára, a PB póttagja.

Az eddigi tájékoztatás szerint a tanácskozáson az SZKP KB márciusi — agrárpolitikai — üléséről, a választási kampányról és a választások tapasztalatairól esett szó. A helyzetelemzésen túl nyilvánvalóan az értekezlet egyik legfőbb feladata volt az említett témákból a sajtóra háruló új feladatok kijelölése, megbeszélése is.

Hazánkba látogat az uruguayi külügyminiszter

Várkonyi Péter külügyminiszter meghívására csütörtökön hivatalos látogatásra hazánkba érkezik dr. Luis Barrios Tassano, az Uruguayi Keleti Köztársaság külügyminisztere.

A megyei tanács vb napirendjén

Az állami ellenőrzések tapasztalatai

– Megnövekedett a közérdekű bejelentések száma
– Az új adórendszer növelte az adminisztrációt
– Romlott a vállalatok likviditási helyzete –

Csak látszólag rutinfeladat, amivel tegnapi ülésén foglalkozott a Baranya Megyei Tanács végrehajtó bizottsága. Ezt jelzi, hogy a politikai szókészletből olyan kifejezések is előkerültek, mint az elbizonytalanodás, a gyakori változások, az átszerveződés, az átértékelődés. Mindez a múlt évi állami ellenőrzések és azok tapasztalatai kapcsán, melyekről Piti Zoltán elnökletével tárgyalt a testület.

✲

A tapasztalatokból kitűnik, hogy sem az ellenőrzést végzők, sem az ellenőrzöttek nincsenek könnyű helyzetben. A társadalmi, a gazdasági és a jogszabályi változások oly gyorsan követik egymást, hogy ezzel szinte lehetetlen lépést tartani, — hangzott el a tegnapi végrehajtó bizottsági ülésen, ahol azt is elmondták, hogy néhány vállalat úgy érzi: a náluk végzett vizsgálódások önállóságukat sértik, bizonyos adatok kiszolgáltatása pedig gazdasági érdekeiket veszélyezteti.

(Folytatás az 5. oldalon)

Elraboltak egy Malév-gépet

A túszdráma ezúttal szerencsés véget ért

Két fegyveres fiatal szerdán délelőtt Prágában hatalmába kerítette a Malév menetrend szerinti amszterdami járatának Tu–154-es gépét. Arra akarták kényszeríteni a személyzetet, hogy Amszterdam helyett Barcelonába repüljenek. A Malév-gép fedélzetén négytagú személyzettel, tíz utassal és önkéntes túszként — a prágai magyar nagykövetség konzuljával.

(Folytatás a 2. oldalon)

Változik a vámjogszabály

Sajtótájékoztató a Pénzügyminisztériumban *(2. oldal)*

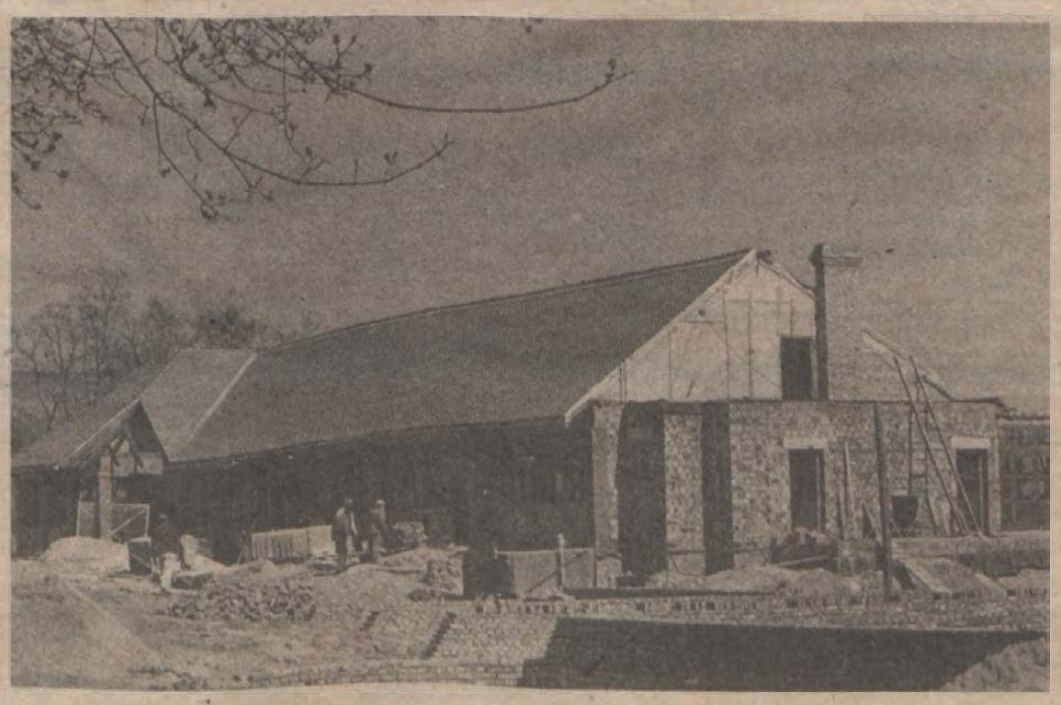

Művelődési központ Mecseknádasdon

Épül a mecseknádasdi művelődési központ a tanács saját kivitelezésében jelentős lakossági társadalmi munkavállalással. Az épületkomplexumban helyet kap egy 16 tantermes általános iskola, 3000 kötetes könyvtár, 300 főt befogadó aula és egy versenyméretű sportcsarnok. Az iskola első 6 tanterme szeptemberben átadásra kerül. Felszereléséhez 20 000 márkával hozzájárul Mecseknádasd NSZK-beli testvérközsége, Unterensingen.

Proksza László felvétele

Megkezdődött Nagy Imre és társai kihantolása

A Történelmi Igazságtétel Bizottság az alábbi információ nyilvánosságra hozatalára kérte az Országos Sajtószolgálatot.

Szerdán délelőtt a Rákoskeresztúri Köztemető 301-es parcellájában kezdetét vette Nagy Imre és mártírtársai: Maléter Pál, Gimes Miklós, Losonczy Géza és Szilágyi József holttestének — kegyeleti okokból nem nyilvános — kihantolása, a családtagok és a Történelmi Igazságtétel Bizottság képviselőinek, illetőleg dr. Borics Gyula igazságügyi államtitkár jelenlétében.

Az igazságügyi kormányzat és az érintett családok által felkért szakértői csoport, amelynek tagjai egyrészt dr. Szabó Árpád, az Igazságügyi Orvosszakértői Intézet vezető főorvosa, dr. Kralovánszky Alán, a Magyar Nemzeti Múzeum régésze és dr. Harsányi László, a Pécsi Orvostudományi Egyetem Igazságügyi Orvostani Intézetének igazgatója, másrészt dr. Csillag József, a Semmelweis Orvostudományi Egyetem I-es számú Belgyógyászati Klinika egyetemi tanársegéde és dr. Nemeskéri János címzetes egyetemi tanár, antropológus, felkészült az előreláthatóan hosszabb időt jelentő és komoly munkálatokat igénybe vevő feladatra.

Az afgán gerillák elutasították Nadzsibullah javaslatát

Az afgán területen harcoló kormányellenes gerillák parancsnokai szerdán elvetették Nadzsibullah államfő keddi tűzszüneti javaslatát.

A tűzszüneti javaslatot az afgán elnök ezúttal kifejezetten az országon belül harcoló csoportok parancsnokaihoz intézte. Felszólította őket, hogy ne engedelmeskedjenek a posavari (pakisztán) központú ellenzéki vezetésnek, amely — mint mondta — csak engedelmes eszköz Pakisztán kezében. A gerillaparancsnokok azonban mostani, Dzsalálábád közelében tartott tanácskozásukon teljes támogatásukról biztosították a kormányellenes erők pakisztáni vezetőségét. Kijelentették, hogy Nadzsibullah javaslata csak az ellenállás irányítóinak és harcosainak megosztására szolgál.

Cigány kulturális és közművelődési egyesület

Cigány kulturális és közművelődési egyesület alakult tegnap Pécsett. Az egyesület szervezésével megbízott és az egyesület elnökének megválasztott *Kosztics István* (a pécsi városi tanács munkatársa) elmondta, többen megkeresték és felvetették, jó lenne egyesületet alakítani, amely a pécsi és a későbbiekben a baranyai cigányság kulturális érdekképviseletét vállalni tudná. A kezdeményezésből immár egyesület lett, az alakuló közgyűlésre ötvenen-hatvanan mentek el és szavazták meg a célkitűzéseket, a vezetőséget és tagjait. Az alakuló ülésen egy cigányzenekar, egy hagyományőrző együttes is bemutatkozott és az érdeklődők megnézhették Rácné Kalányos Gyöngyi képeit. Az egyesületnek egyelőre még nincsen állandó helyisége, így közgyűlést is a Doktor Sándor–Zsolnay Művelődési Központban tartották meg, de tervezik, hogy mielőbb megvásárolnak valamilyen régi épületet, ahol berendezkedhetnek.

Az alapszabályokban megfogalmazottak szerint az egyesület, többek között, szeretne szervezni klubokat, hagyományőrző együtteseket, naiv művészi köröket, illetve támogatja a már létrejötteket. Indítanak hasznos ismereteket nyújtó tanfolyamokat, illetve az analfabétáknak szervezett esti oktatást. Szorgalmazzák a nyolc osztály elvégzését, szakképzettség szerzését és az egyesület közvetítő szerepet vállal az átképzések indításában. Szerveznek majd kirándulásokat, utazásokat, külföldi csereüdüléseket, képességfejlesztő és szaktáborokat. Véleményt kívánnak nyilvánítani a cigánylakosságot érintő művelődési döntések előkészítésekor. Céljaik között fogalmazták meg azt is, hogy a nem kielégítő szociális hátterű közép- és főiskolásoknak biztosítanak segélyt, megszervezik korrepetálásukat.

24 ÓRA A NAGYVILÁGBAN

Elraboltak egy Malév-gépet

(Folytatás az 1. oldalról.)

val. Felszállt Prágából, és a nyugat-németországi Frankfurtban landolt.

Az MTI prágai turósitójának a Malév prágai képviseletétől származó értesülései szerint a szlovákul beszélő két fiatal férfi a prágai ruzynei repülőtéren tűszul ejtett egy nőt. A kormányvárón keresztül vele együtt ment fel a Malév-gépre, amely eredetileg 10.40-kor indult volna tovább Amszterdamba. A géprablók, akiknek egy Mauser típusú és egy másik, lefűrészelt csövű puskájuk, valamint egy kézigránátjuk volt, először arra akarták kényszeriteni a gép személyzetét, hogy Amerikába repüljenek. Miután a személyzet elmagyarázta, hogy a gép erre nem alkalmas, a légikalózók Barcelonát választották úticélul. Időközben a helyszínre érkezett *Taba Lajos*, a prágai magyar nagykövetség konzulja, aki önként tűsznak ajánlotta fel magát. Ezt követően a fegyveresek az utasok közül elengedték a nőket és a gyermekeket, illetve a női tűszukat. Miután a gép üzemanyagot vett fel, fedélzetén a négy tagú személyzettel, tíz utassal és Taba Lajos konzullal, elindult Prágából, s a nyugat-németországi Frankfurtban landolt. Az utasok között három magyar állampolgár és hét külföldi volt, a gépet Durucz parancsnok vezette.

*

A Majna-frankfurti repülőtéren vértelenül fejeződött be a Malév-gép Prágában kezdődött elrablása. A gép — mint az MTI-tudósítójával *Karl-Heinz Wagner*, a rendőr-főkapitányság szóvivője közölte — 12.15-kor szállt le a repülőtéren. *Hanns-Rainer Otto*, a reptér szóvivője 13.32 órakor már közölte az MTI tudósítójával, hogy a géprablók megadták magukat a hatóságoknak. Sebesülés nem történt, az utasokat biztonságba helyezték. A tűszdráma jó véget ért — mondotta.

Wagner rendőrségi szóvivő elmondta, hogy a géprablók 15 és 16 éves cseh fiúk voltak. Akciójukat egy lefűrészelt csövű, sörétes puskával, egy karabéllyal és egy kézigránát-utánzattal hajtották végre. Állitólag jelezték azt a szándékukat, hogy az NSZK-ban kívánnak maradni. Ezt azonban a szóvivő az MTI-nek nem erősitette meg. Wagner elmondása szerint a gép a repülőtér déli kifutópályájára ereszkedett le, közvetlenül az Egyesült Államok légi támaszpontjának közelében. Ezt a kifutópályát mind polgári, mind amerikai katonai légiközlekedés céljára használják. A gép odagördült az amerikai támaszpont elé, ahová — Wagner közlése szerint — az amerikaiak egy teherautót állitottak keresztbe.

Ekkor kinyilt a repülőgép ajtaja és az amerikai katonai rendőrségi gépkocsikkal körülállt gépből kiszállt a két terrorista. A nyugatnémet rendőrség jelenlétében az amerikai biztonsági erők őrizetbe vették, majd rögtön átadták őket a nyugatnémet rendőrségnek. A két géprablót ezután a repülőtéri ügyekben illetékes rendőrség hallgatta ki. A fiúk indítéka egyelőre ismeretlen. A rendőrség meghallgatta a gép személyzetét és az utasokat is a gépeltérítés hátteréről és körülményeiről.

Csehszlovákia szerdán a Malév-gép elrablóinak kiadását kérte a Német Szövetségi Köztársaságtól.

A kérést hivatalosan átadták Hermann Hubernek, az NSZK prágai nagykövetének, akit Pavel Sadovsky külügyminiszter-helyettes hivatott be a prágai külügyminisztériumba.



Frankfurt, NSZK: A frankfurti repülőtéren a Malév Mah 640-es számú Budapest—Prága—Amszterdam útvonalon közlekedő járata. MTI-telefotó

A Koreai Köztársaság külügyminiszterének programja

Magyarországnak a Koreai Köztársasággal kialakított, gyorsan fejlődő kapcsolatai senki ellen nem irányulnak — hangoztatta *Németh Miklós* miniszterelnök. *Cső Ho Dzsunggal*, a Koreai Köztársaság külügyminiszterével folytatott megbeszélésén. „Reméljük, ezt idővel mindenki fel fogja ismerni" — tette hozzá a magyar kormányfő, utalva arra, hogy volt, aki nem értette meg a Budapest és Szöul közötti kapcsolatfelvételt.

A Koreai Köztársaság külügyeinek irányítója, aki kedd óta tartózkodik hivatalos látogatáson Magyarországon, szerda reggel először a Hősök terén megkoszorúzta a Magyar Hősök Emlékművét. Ezután a Külügyminisztériumban *Várkonyi Péter* magyar külügyminiszterrel együtt aláírta a kettős adóztatás eltörléséről és az adóztatás kijátszásának megakadályozásáról, valamint a műszaki-tudományos együttműködésről szóló kormányközi egyezményt és a két külügyminisztérium közötti együttműködési megállapodást. A két külügyminiszter kicserélte a kulturális, tudományos és oktatási egyezmény megerősítő okiratát.

Németh Miklós miniszterelnök délelőtt hivatalában fogadta a Koreai Köztársaság külügyminiszterét, és félórás eszmecserét folytatott vele.

A szöuli vendég bátoritotta a magyar gazdasági vezetés vállalkozókedvét, és elmondta: a Koreai Köztársaság 43–45 milliárd dollár adósságot gyűjtött össze, amikor elszánta magát arra, hogy japán és amerikai segítséggel korszerűsíti iparát. Az adósságokat azóta sikerült törleszteniük, s valószínűleg az idén kifizetik az utolsó részleteket is.

A találkozó után Cső Ho Dzsung és kísérete Kecskemétre utazott.

Kecskeméten *Adorján Mihály* tanácselnök fogadta *Cső Ho Dzsungot* és tájékoztatta a város gazdasági, kulturális életéről. A tanácsházáról a külügyminiszter a Kodály Zoltán Zenepedagógiai Intézetbe látogatott el. A vendéget Ittzés Mihály igazgatóhelyettes ismertette meg az 1975-ben megnyilt intézmény munkájával. Cső Ho Dzsung kecskeméti látogatása zárásaként a Magyar Népi Iparművészeti Múzeumot kereste fel.

✣ MOSZKVA: A Szovjetunióban Mihail Gorbacsovot választották az év emberének a Lityeraturnaja Gazeta című szovjet hetilap közvéleménykutatása alapján. A 6,3 millió példányban megjelenő újság több mint kétszázezer olvasója válaszolt a Szovjetunió legégetőbb gazdasági és politikai problémáival kapcsolatos kérdésekre. A válaszolók 71 százaléka határozottan támogatja a katonai kiadások csökkentését, és úgy gondolja, hogy ez az egyik legjobb módszer a gazdasági gondok leküzdésére.

✣ *BÉCS: Zita császárnénak, az utolsó Habsburg uralkodó hitvesének temetése magánjellegű esemény lesz, és a család nem akarja, azt „monarchista látványossággá" tenni — jelentette ki szerdai sajtóértekezletén Karl von Habsburg, Zita királyné unokája. Karl, Habsburg Ottó 27 éves fia mindazonáltal „természetesnek" mondta, hogy a Stefansdomban szombaton sorrakerülő gyászmisén felhangzik majd a császári himnusz, és úgy vélekedett, hogy a szombatra tervezett temetési szertartáson osztrákok tízezrei mellett magyarok, csehek, szlovákok és horvátok ezrei is részt vesznek majd, ezzel az esemény „közép-európai dimenziót ölt".*

✣ PRÁGA: Prágában szerdán bejelentették, hogy Gustáv Husák csehszlovák köztársasági elnök a közeli napokban elhagyhatja a kórházat és utána már csak házi gyógykezelésre szorul. Husák, aki január 10-én töltötte be 76. életévét, március elején enyhe agyéri megbetegedés miatt került kórházba. Az azóta megjelent hírek szerint állapota fokozatosan javult.

KŐMŰVES (brigádokat is)
ACS-ÁLLVÁNYOZÓ, TETŐFEDŐ,
BÁDOGOS SZAKMUNKÁSOKAT, valamint
SZEMÉLY- ÉS TEHERGÉPKOCSI-VEZETŐT
FELVESZÜNK.
Pécsi Építő- és Tatarozó Vállalat,
Pécs, Tímár u. 23. sz.

FELAJÁNLJUK SZABAD KAPACITÁSUNKAT 1989-RE:
1. Festés (döntően beégetős festés),
2. Szitázás.
MECHANIKAI LABORATÓRIUM
pécsi gyáregysége, Pécs, Szilva u. 1—3.
76-26-488.

Változik a vámjogszabály

Sajtótájékoztató a Pénzügyminisztériumban

Április 8-tól egységesen 45 százalékos lesz a külföldről turistaforgalomban behozott árucikkek vámtétele — ami eddig 30 százalékos volt a vásárolt és 45 százalékos az ajándékba kapott áruk esetén — jelentették be a Pénzügyminisztériumban szerdán tartott sajtótájékoztatón. Ezzel minden korábbi kedvezmény megszűnik. Így az is, amely szerint ha valaki magáncélra hozott be VHS videót, 128 kilobyte alatti teljesítményű számítógépet, illetve annak alkatrészét, kerti kisgépet vagy barkácsszerszámot, és vállalta, hogy őt évig nem értékesíti azt, mindössze 15 százalék vámot fizetett ezen árucikkek után.

Patkó András pénzügyminiszter-helyettes elmondta: az új rendelkezések életbe lépését követően a magánforgalomban beérkező áruk vámkiszabásának alapját — a nemzetközi követelményeknek megfelelően — az eddigi belföldi értékkel szemben a külföldi érték, tehát a vételár képezi. Ezt pedig számlával kell igazolnia az állampolgárnak, illetőleg számla hiányában — ajándék esetén — az utas nyilatkozatot adhat a vámáru külföldi értékéről. Ha az utas értéknyilatkozatot adni nem tud, a vámszervek becslés útján állapítják meg a vám alapját.

Az eddigi 10 ezer forintról 5 ezer forintra csökken a vámkedvezmény mértéke. Ez a kedvezmény azonban az 5 ezer forint egyedi értéket meghaladó vámáru vámkezelésénél nem alkalmazható, tehát a vámalapból nem vonható le. Fontos változás az is, hogy az együtt utazó családtagok személyenkénti kedvezményének összevonására a jövőben az új jogszabály nem ad már lehetőséget.

Az új jogszabály bevezetésével egyidejűleg a vámszervek egyszerűbb eljárást, áttekinthetőbb adminisztrációt vezetnek be. Ettől azt várják, hogy gyorsul a határátlépés. Új formátumú lesz a vámáru- és valutanyilatkozat is. A vámáru- és valutanyilatkozatot egyébként 100 forintos illetékbélyeggel kell ellátnia az utasnak. A vámkezelés feltétele, hogy a vámkezelést kérő el tudjon számolni a vásárlás valutafedezetével. Az erről szóló igazolást 10 ezer forint összértéket meghaladó vámáru behozatalakor kérhetik a vámszervek. Mint ismeretes, valutafedezetként szolgál a magáncélú valutaellátás keretében vásárolt, a devizaszámláról vagy az utazási — BC-számláról felvett és kiviteli engedéllyel külföldre kivitt valuta, továbbá a személyenként birtokban tartható és külön engedély nélkül kivihető, 4 ezer forint értéket meg nem haladó külföldi fizetőeszköz.

A külföldről ajándékba kapott vámáru vagy pénz esetében az ajándékozottnak hitelesített okirattal kell az ajándékozás tényét igazolnia.

Az esedékes vámot a határozat kézhez vételétől számított 30 napon belül kell megfizetni, elmulasztása esetén a késedelem minden napjára naponta 1 százalékos késedelmi kamatot kell fizetnie.

A gépjárművek vámkezelésére vonatkozó rendelkezések nem változnak, vagyis továbbra is 10 százalék vámot kell fizetni a külföldről behozott új, illetve négy évnél fiatalabb gépkocsik után, míg a négy évnél régebben gyártott személyautók után a vám mértéke ennek négyszerese.

Ülésezett az MSZMP Központi Bizottsága

(Folytatás az 1. oldalról)

A tájékoztatót a testület tudomásul vette: ezután megkezdődött az első napirendi pont tárgyalása: Berecz János tartotta meg előadói beszédét.

Berecz János előadói beszéde

– Nehéz ma eligazodni azoknak, akik megkísérlik figyelemmel követni a magyar politikai nyilvánosságban zajló folyamatokat. A tárgyilagos szemlélő egyidejűleg tapasztalhatja a demokratizálódás kétségbe vonhatatlan előrehaladását és olyan, olykor anarchikus jelenségeket is, amelyek már nem hasonlíthatnak ugyan a régi gondolatvezérléses állapotokra, de még távol vannak attól, amit a társadalom demokratikus rendjének lehet nevezni – mondotta bevezetőjében a Központi Bizottság titkára.

– A régi rendből az új felé tartó társadalomnak elkerülhetetlenül végig kell járnia azt az útszakaszt is, amelyben a korábbi szisztémák már, s a kialakítandók még nem működnek – folytatta előadói beszédét.

A politikai nyilvánosság gyors ütemű kibővülése a demokratikus politikai rendszer kiépülésének egyik fontos előfeltétele és következménye. A politikai rendszer átalakítására irányuló törekvéseink ezért természetesen kapcsolódnak össze a politikai nyilvánosság funkcióiról vallott felfogásunk megújulásával.

Ebben a helyzetben a nyilvánosság működésében kikerülhetetlen ellentmondások jelentkeznek. Megteremtődött a lehetőség a különböző érdektörekvések nyilvános megfogalmazásához, de továbbra sincs megfelelő alap az egyes nézetek, vélemények szerepének, befolyásának megítéléséhez kapcsolatban. Különösen bizonytalan és ellentmondásos annak megismerése, hogy a széles közvéleményben milyen súllyal, hatással jelennek meg e nézetek.

Jellemző például, hogy tulajdonképpen eldönthetetlen az a vita, hogy a különböző mozgalmak tényleges szerepüknek, súlyuknak megfelelően jelennek-e meg a tömegkommunikációban.

– Az új tájékoztatási törvény a kiépülő jogállamiság fontos pillére. Megalkotása sürgető feladat: a Politikai Bizottság úgy ítéli, hogy a törvény ez év második felében a Parlament elé terjeszthető – mondotta a továbbiakban a Központi Bizottság titkára.

Most minden eddiginél jobban törekednünk kell arra, hogy a párt orgánumainál olyan újságírók, szerkesztők dolgozzanak, akik erkölcsileg támadhatatlanok, szakmai felkészültségük, személyiségük, politikai, emberi kiállásuk megalapozza e lapok, folyóiratok tekintélyét. Olyan újságírók, akik a konstruktív kritika alapállásából akarják formálni, közvetíteni az MSZMP politikáját. Minden szerkesztőség élére előbb-utóbb olyanokat kell állítani, akik nagy társadalmi-szakmai tekintéllyel rendelkeznek.

– Pártunk nehéz anyagi-gazdálkodási helyzetében is jelentős erőforrást kell idecsoportosítanunk, mert a szerkesztőségek a politikai küzdelmek frontvonalában vannak.

– Sem magunkat, sem a párttagság nagyobbik hányadát nem tudtuk időben felkészíteni azokra a radikális változásokra, amelyek az utóbbi időben végbementek politikai nyilvánosságunkban. Az események olykor szándékainktól függetlenül, számos külső és belső hatás következtében gyorsultak fel, de ha mélyebben belegondolunk, arra a megállapításra jutunk: jó lett volna egy lassúbb, kiegyensúlyozottabb ütemet követni, csakhogy ez nem teljesen rajtunk múlt, mert ha késlekedünk, a történelem esetleg nem várja meg a határozatainkat, hanem azok nélkül alakul. A Politikai Bizottság tisztában van azzal, hogy a párttagok többsége számára mindez nagy pszichikai terhetétel, amelynek az elviselése maga is politikai tisztázási folyamatot igényel – mondta egyebek között Berecz János, s végezetül rámutatott:

– Bennünket most az a szándék vezérel, hogy lerövidítsük azt az átmeneti periódust, amikor a korlátozott nyilvánosság régebben megszokott gyakorlata már nem folytatható, de az új intézményi keretekhez, a demokrácia rendjéhez nélkülözhetetlen jogi biztosítékok még nem működnek.

*

A felszólalók többsége úgy ítélte meg, hogy a párt politikájának tartós eleme a nyilvánosság jelentőségének felismerése. A politikai és gazdasági reform, a demokratizmus kiszélesítése, a jogállam kiépítése a politikai nyilvánosság kiterjesztését igényli.

Többen tették szóvá a sajtó súlyos anyagi-műszaki helyzetét. *Bereczky Gyula*, a Magyar Televízió elnöke drámai szavakkal ecsetelte legnagyobb tömegkommunikációs intézményünk gazdasági, műszaki helyzetét, sürgős segítséget kérve a problémák megoldásához.

Barabás János és *Ormos Mária* egyaránt elmondta a sajtó védelmében, hogy a tisztségviselőknek vállalniuk kell a nyilvánosság kontrollját, nem pedig bujkálni előle.

Pozsgay Imre szerint a pártsajtónak olyan önálló műhelynek kell lennie, amely maga is ellenőrzi a párt belső életének alakulását. Ahol nincs a pártvezetőségtől is független pártsajtó, ott a pártdemokráciának kevés az esélye – utalt Engels szavaira.

A vitában tizen szólaltak fel: Dudla József, Karvalits Ferenc, Mórocz Lajos, Révészné Kéri Anna, Szabó István (Szolnok megye) és Szépe Ágnes pedig írásban adta be felszólalását.

A vitában elhangzottakra Berecz János válaszolt.

Ezután Lukács János, a Központi Bizottság titkára terjesztette elő a politikai rendszer reformja párton belüli vitájának tapasztalatairól készített jelentést.

Lukács János előterjesztése

Lukács János elöljáróban áttekintést adott a pártviták politikai és szervezeti jellegű tanulságairól. Kiemelve azt a törekvést, hogy a politika formálásában a párt minden tagjának legyen érdemi részvételi lehetősége. Utalt arra a tanulságra is, hogy nagyobb mértékben tiszteletben kell tartani a pártmunka – és így a vitákban való részvétel – önkéntességének elvét. Megállapította azt is: helytállónak bizonyult az a kijelentés, hogy előtérbe kell helyezni a párt értelmiségi létformáját. Kiemelte: a párttagság döntő többsége várja és elvárja, hogy a Központi Bizottság továbbra is tegyen kezdeményező lépéseket a társadalmat alapvető módon érintő sarkalatos kérdésekben. Szólt arról is, hogy sürgetik a kezdeményező lépéseket a gazdasági reform meggyorsítása – s ily módon a politikai és a gazdasági reform közötti összhang megteremtése – érdekében, valamint a párt szervezeti és működési rendjének átalakítása terén. A Központi Bizottság titkára a továbbiakban a pártvitákkal és azok tanulságaival a gazdasági helyzettel, a párt szervezeti és működési rendjével, a megújulással, a többpártrendszer körülményei között végzendő pártmunkával, a pártok működésével, működésük gazdasági hátterével foglalkozott.

Ajánljuk továbbá a Központi Bizottságnak, hogy foglaljon állást azon alapelv mellett, miszerint foglalkozása és beosztása miatt a társadalom egyetlen intézményének tagja sem zárható ki a politikai pártokban viselt tagság és a pártokban folytatott tevékenység lehetőségéből. Ez is hozzátartozik az állam polgárainak jogegyenlőségéhez. A pártok jogi egyenlőségét pedig – többek között – garantálja az, hogy a politikai pártok szervezetei – az említett normák szigorú betartásával – a társadalom minden intézményében működhessenek, és ebből a lehetőségből egyetlen törvényes párt se legyen kizárható – mondotta Lukács János.

Az írásos előterjesztés és a Lukács János előadói beszéde feletti vitában felszólalók alapvetően egyetértettek a politikai reformok átfogó, következetes megvalósításának programjával. Ugyanakkor néhány témakörben nagyobb nyomatékot adtak az előterjesztések megállapításainak.

A vitában felszólalt *Grósz Károly*, és nagy nyomatékkal adott hangot annak a véleményének, hogy a Központi Bizottság az utóbbi évtizedek egyik legjelentősebb politikai döntését hozza meg most, amikor a többpártrendszer lehetőségét teremti meg. Rámutatott: a politika történetében ritkán fordul elő, hogy egy párt monopolhelyzetét tudatosan feladja, miközben még rendelkezik az annak fenntartásához szükséges eszközökkel.

A párt főtitkára annak a meggyőződésnek adott hangot, hogy az MSZMP a jövőben is a legerősebb párt lesz a magyar közéletben.

Grósz Károly a továbbiakban két, a vitában nagy figyelmet kapott kérdésben is állást foglalt. A munkahelyi, illetve lakóterületi pártszervezetek problémaköréhez hozzászólva kifejtette: a választást – mert most arra kell készülnünk – nem csupán a területen vagy az üzemben kell megnyerni, hanem mindenütt.

Grósz Károly kifejtette véleményét a pártszervezeteknek a fegyveres testületekben betöltött szerepét, helyét illető kérdésben. Kiemelte: Magyarországon a pártszervezetet sehonnan sem szabad kitiltani.

Ezután a KISZ XII. kongresszusának előkészítéséről, az ifjúsági szervezet továbbfejlesztésének irányairól tájékozódott a testület.

*

Röviddel este hét óra után befejezte tanácskozását a Magyar Szocialista Munkáspárt Központi Bizottsága. Munkanapjának végén a testület – zárt ülésen – személyi kérdésekben döntött. A közelmúltban az Országgyűlés elnökévé megválasztott *Szürös Mátyást* felmentette központi bizottsági titkári tisztéből. Nyugdíjba vonulása miatt ugyancsak felmentette a megszűnt Pártélet című elméleti folyóirat főszerkesztőjét, *Lakos Sándort*. Az MSZMP folyóiratot indít Új Fórum címmel; a lap főszerkesztője *Szerdahelyi István* lett.

VITA

Ő, kultúra...

Nagy visszhangja lett a Pécs Városi Tanács 1989. február 9-i ülésének. A nyilvánosságot részint a kultúra, a kulturális támogatások csökkentésének a lehetősége, részint pedig az váltotta ki, hogy a tanácstestület megpróbálta azt tenni, amit a választók elvárnak, tudniillik azt, hogy a döntés meghozatala előtt tárják fel a tényeket, megfontoltan, felelősséggel mérlegeljék az érveket és ellenérveket.

Sajnálatos, hogy sokan ezt kultúraellenesnek minősítik. Megtévesztő lehetett, az, hogy a kulturális költségekkel kapcsolatosan kialakult vita ébresztette fel azt az igényt, mely az ad hoc bizottság megválasztásához, a tervezéshez szükséges széles körű tényfeltáró folyamathoz vezetett. Nem kultúraellenességet érzek, hanem megfontoltságot valamennyiünk pénzéért, a város egészéért.

Hol van az a tanácstag, aki rendelkezik információval arról, merre szállnak el a milliók, melyeket megfogva lehetne pénzt megspórolni? *Ha lenne ilyen információ, együtt látnánk azt a sok-sok kisebb-nagyobb megtakarítási lehetőséget rejtő megoldást, melyet a városban járva érzékelhetünk, nem hiszem, hogy a kultúra egyáltalán szóba került volna.*

Én úgy érzem, a mi tanácstestületünk nagyon egységes a költségvetés érdemi megítélésének dolgában, vannak azonban olyanok, akik egy kicsit messzebbre mennek, mert szeretnének a költségvetési hiány megoldására javaslatot tenni. Ahhoz, hogy a tervezés jó legyen, mélyebbre kellene látni a végrehajtás folyamatába, nagyobb figyelmet kellene fordítani a kifizetésekre. Miért magasak a tervezési díjak, amikor tervezési túlkínálat van? Van-e tényleges nyílt versenyzés a tartalékforrások feltárása érdekében? Egyáltalán van-e verseny – ott, ahol lehetne – azért, hogy a kiadások csökkenthetőek legyenek? Szükség van-e az olcsó útra, melynek a fenntartása igen költséges? A kérdéseket sokáig lehetne sorolni. Tény az, hogy a rossz módszerek alkalmazása miatt az érdemi döntést hozó tanácstagok számára nem látszik, a tanácsi kiadások olcsósága hol válik drágává, a magas költségek mögött valóban magas teljesítmény húzódik-e meg. Remélni lehet, hogy a társadalom demokratizálódási folyamatában eljutunk oda, amikor nem kell bizottság a válaszok megkereséséhez.

Véleményem szerint *jól döntött a testület* akkor, amikor ad hoc bizottságot bízott meg, hogy a megoldásra javaslatot tegyenek. Tudomásul kellett vennünk, hogy nincs olyan szervezet, intézmény, amely önmaga működését reálisan tudná megítélni. Igaz ez a tanácsok apparátusára, intézményeire is. Az ad – hoc bizottság munkájának eredményeképpen bizonyára lesz elfogadható javaslat a költségvetés végső formájának kialakítására.

Háber István
Pécs, Barackvirág u. 33.

Nemcsak a pécsieké, a miénk is

Rendkívül megdöbbentett az a vita, amely a Pécs Városi Tanács költségvetése tárgyalása kapcsán a Pécsi Nemzeti Színház és a Pécsi Szimfonikus Zenekar jövőjéről folyik. Már régóta nem dicsekedhetünk gazdasági, szociális vívmányainkkal. Volt még egy kapaszkodó, mely táplálta önbecsülésünket: legalább művészeti életünk gazdag. Zenei nagyhatalom vagyunk. Erre büszkék lehetünk.

Most már errę nincs szükség? Hogyan fogunk mi nevelni művészetet, színházat szerető embereket, hangversenyhallgatókat? A hátrányos települések tanulói hol és mikor fognak élő hangversenyt hallani, ha nem lesz zenekar Pécsett? Hol ismerkedhetnek meg a balettal?

Egyre nagyobb áldozatba kerül Pécsre is bevinni gyermekeinket. Pestre már nem tudjuk majd eljuttatni őket. Vagy legyen elég a falun élő gyermekeknek művészi élménynek a lakodalmak zenéje, a 3+2 vagy a kocsmák zenekarai?

Ezt a jövőt nem szeretnénk megélni.

A Pécsi Nemzeti Színház, a Pécsi Szimfonikus Zenekar nemcsak a pécsieké. A miénk is, a drávaszabolcsi kis iskolásoké, az ifjúsági hangversenyeket rendszeresen hallgató vidéki tanulóké is.

Balogh Antal
tanácselnök
Dede Ilona
iskolaigazgató

Nyilatkozat

Pécs Megyei Város Tanácsának 1989. február 9-i üléséről – a közművelődési intézményeket érintő kérdésekről – a különböző sajtóorgánumok s egyéb tömegkommunikációs szervek egymásnak is ellentmondó és gyakran a valósággal – s a tanácsülésen elhangzottaknak – nem megfelelő tájékoztatást adtak.

E híradások, kommentárok és riportok egy része tájékozatlanságból, más részük viszont, esetenként a rosszindulatú hangulatkeltést sem mellőzve, szándékosan félrevezették a közvéleményt.

A téves tájékoztatások egyik visszatérő eleme – mely szerint a pécsi közművelődési intézmények támogatásának csökkentését a városi tanács pénzügyi osztályvezetője javasolta volna – azon túl, hogy nem felel meg a valóságnak, számomra sértő következtetések levonására adott módot, amelyeket vissza kell utasítanom. A támogatáscsökkentő javaslatok, amelyek ismertetése munkaköri kötelességeim közé tartozott, a lakossági fórumokról, a tanács tagjaitól származtak (e javaslatokat a tanácstagok a tanácsülésen meg is ismételték).

A tervjavaslat – amelyet a végrehajtó bizottság nevében osztályvezető társammal terjesztettem elő a tanácsülésen – nem tartalmazott semmiféle támogatáscsökkentést, sőt ellenkezőleg annak növelésére irányult! A tanácsülés – s erről a legtöbb híradásban nem esett szó – az írásos javaslatot fogadta el!

A téves tájékoztatások másik – sajnos, visszatérő – eleme az volt, hogy a Pécsi Nemzeti Színház támogatása mindössze 14 millió forint. Ezzel szemben a valóság – és a jóváhagyott költségvetés – szerint a színház támogatása 64 millió forint! Amely mintegy 16 millióval több, mint az 1988. évi, s a színház összes kiadásának 89%-át teszi ki.

Ezenkívül az is az igazsághoz tartozik – s ezt egyetlen híradás sem tartotta szükségesnek közzétenni –, hogy a színház rekonstrukciójára eddig több, mint 650 millió forintot fordított a tanács (s a felújítás befejezéséig ez az összeg várhatóan meg fogja haladni az 1. milliárd forintot!). Arról sem esik szó, hogy a működtetés feltételeit az elmúlt négy évben 17 millióval, s ez évben további 2 millió forinttal javította a tanács.

Lehet-e mindezen tények ismeretében kultúraellenességről, s kiváltképpen színházellenességről beszélni?

Szeretném hinni azt, hogy a téves tájékoztatásokból levont torz következtetések is azt igazolják, hogy a sajtó felelőssége az igazságával és a sajtóetikával – végső soron a kulturált tájékoztatás követelményével – szemben nem csökkenhet. S ezt az igényt nem csorbítja az a szándék sem, hogy a közvélemény egy részének szimpátiáját – akár a kárvallott érintettek rovására is – megnyerje. Ha ez a hitem alaptalan, úgy a fenti félrevezető tájékoztatások miatt személyes tiltakozásomat még több okkal kell kinyilvánítanom.

Dr. Varga István
pénzügyi osztályvezető
Pécs M. Városi Tanács

Őszintén szólva nem értjük a reklamációt. Eltekintve attól, hogy jó lett volna rámutatni, melyik lap melyik cikke volt „a valóságnak meg nem felelő" ill. „szándékosan félrevezető" (a témával szinte az egész magyar sajtó foglalkozott), lapunk többször közölte azt az adatot, amit dr. V. I. számon kér tőlünk. A tanácsülésről szóló kommentárban nem azt írtuk, hogy a színház támogatása vagy költségvetése 14 millió forint, hanem azt, hogy 14 milliót kap összesen az évi *működésre*. De mert a tanács a költségvetés összeméhez ragaszkodott, nem kevesebbszer, mint ötször idéztük ezt a számot, igaz, különböző neveken, mert pl. Haraszti Gábor tanácstag azt írta: „72 milliából gazdálkodik" a színház, az ad hoc bizottsága és a tanács elnökhelyettese 72 millió „működési kiadásról" írt és 63 millió támogatásról. A Napló február 25-i számában a színház gazdasági igazgatójával részleteztük a bevételeket és a kiadásokat: ez az interjú minden korábbi félreértést eloszlathatott. Ebben benne volt az is, hogy 13 millió 873 Ft támogatás „jut a működésre", és az is, hogy ez évben 2 millióval növelte a színház költségvetését a tanács. (A szerk.)

Szombattól: Nemzetközi Kamarakórus-fesztivál Pécsett

Pécsnek jó hire van a nemzetközi kóruséletben: már korábban is sokan ismerték a várost és énekkarait, de a tavalyi Europa Cantat megnövelte az érdeklődést. A hatvanas évek vége óta rendezett kamarakórus-fesztivál, amely az idén harmadizben nemzetközi találkozó, minden eddiginél több kórust fogad a hét végén: tizenkilencet itthonról és külföldről.

Április 1-jén, szombaton este 7 órakor a Széchenyi téren *Molnár Zoltán*, Pécs város tanácselnöke köszönti a vendégeket, majd az összesített kórus énekel *Nagy Ernő* vezetésével. Aznap este fél 8-kor a Pécsi Nevelők Háza Kamarakórusa nyitóhangversenyt ad a Székesegyházban, vezényel Tillai Aurél. A zártkörű kórustalálkozót a Leöwey Gimnáziumban a svájci *Willy Gohl* vezeti.

Az első fesztiválkoncertre vasárnap 16 órakor kerül sor a Liszt Teremben, fellép egy egy szegedi, sturovói, veszprémi együttes és a Komlói Pedagógus Kamarakórus. Este 8 órakor ugyanitt szekszárdi, budafoki, svájci és svéd kórus énekel.

Április 3-án, hétfőn 16 órakor a Liszt Teremben két budapesti, egy szegedi együttes lép fel és Grúziából, Goriból egy női kar. Este 8-kor ugyanitt az NSZK-ból, Észtországból, az NDK-ból érkezett vendégek énekelnek, valamint Budapestről a Szilágyi Erzsébet és a Monteverdi Kórus. A záróhangversenyre kedden délután 4 órakor kerül sor a POTE-aulájában, itt adják át a zsűri díjait.

A kórusok ezeken a hivatalos fellépéseken kívül hangversenyeket adnak vasárnap és hétfőn Pécsett és vidéken, ezek programját szombati számunkban közöljük.

HÍREK

MARCIUS 30., CSUTORTOK

Szeretettel köszöntjük névnapjuk alkalmából ZALÁN nevű kedves olvasóinkat

A Nap kél 6.28 – nyugszik 19.10 órakor
A Hold kél 2.57 – nyugszik 10.33 órakor

Olvasószolgálat

Hírek, tudósítások, események közölhetők 14–16 óráig a 15-000 telefonszámon

Hírszerkesztő: CSUTI JANOS

Ma délelőtt 9–12 óráig panaszügyekben fogad, telefonon hívható a 10-046-os telefonszámon
HETENYI JANOSNE

Szerkesztőségi hírügyeletes 16–19 óráig a 10-053-as telefonszámon:
NAGY ISTVAN

Berzsenyi Dániel versmondó verseny

Tegnap délután a középiskolások és a felnőttek kategóriájában is lezajlott a Berzsenyi Dániel versmondó verseny, amit Pécsett, a Művészetek Házában rendeztek meg. A zsűri elnöke – a Berzsenyi Dániel Társaság képviseletében – *Bertók László* költő volt. A középiskolások közt első lett, országos döntőbe jutott *Péntek Zoltán* (Mohácsi Kisfaludy Gimnázium), 2. *Komáromi Judit* (Siklós, Táncsics Mihály Gimnázium), 3. *Isqum Ildikó* (Mohácsi Kisfaludy Gimnázium). Míg a felnőttek közt 1. *Szilovics Judit* (Pécsi Kesztyű- és Bőrdíszmű Ipari Szövetkezet), 2. *Schweier Rita* (JPTE Tanárképző Kar). Országos döntőre április 29–30-án kerül sor Szombathelyen, illetve a felnőttek kategóriájában Marcaliban.

Időjárás

Csütörtök estig elsősorban északon, északkeleten átmenetileg erősen megnövekszik a felhőzet, és szórványosan jelentéktelen futó záporeső is valószínű. A szél országszerte északnyugatira, északira fordul, többfelé megerősödik, néhol viharossá fokozódik. Csütörtökön ismét napos, száraz idő várható, legfeljebb élénk széllökésekkel. A legalacsonyabb éjszakai hőmérséklet 2 és 7; a legmagasabb nappali hőmérséklet 15 és 20 fok között alakul.

□

Szerda reggeli vízállások: Mohács 340 cm, apadó, vízhő 9,8 fok; Őrtilos 36 cm, áradó, vízhő 6,6 fok; Barcs –42 cm, apadó, vízhő 10,4 fok; Drávaszabolcs 40 cm, apadó, vízhő 7,1 fok.

— **A Szovjetunió nagykövete Pécsett.** 1989. március 31-én, a Pécs-Baranyai Értelmiségi Klub meghívására a klub vendége lesz Nagy I. Sztukalin a Szovjetunió budapesti nagykövete. 19 órától a Vasutas Művelődési Házban (Pécs, Várady A. u. 7/2.) fórum keretében találkozhatnak az érdeklődők a nagykövettel. A klubvezetőség kéri a klubtagokat, hogy 18.45-ig foglalják el helyüket a teremben.

– **A Rain Man Oscar-díjas.** Tegnap ítélték oda a Rain Man című színes, amerikai film alkotó közösségének az Oscar-díjat és Oscar-díjat kapott a főszereplő Dustin Hoffman is. Az alkotást ezekben a napokban Európa nagyobb városaiban vetítik. Pécsett eddig – egy hét alatt – több mint 15 000-en nézték meg.

– **Az országos zeneiskolai zongoraverseny** döntőjébe ketten kerültek be a pécsi Apáczai Nevelési Központ művészeti iskolájának növendékei közül: a 3. osztályos Szabó Gabriella és a III. évf. továbbképzős Szabó Dániel. A versenyt április 5. és 8. között rendezik Nyíregyházán.

◆

Halálozás

Fájdalommal tudatjuk mindazokkal, akik tisztelték
ILLÉS ISTVÁN
zenészt,
volt jágónaki lakos, 83. évében gyógyíthatatlan betegségben jószágos szíve megszűnt dobogni. Március 31-én 3 órakor helyezzük örök nyugalomra a bánosi temetőben. Külön értesítés helyett. A gyászoló család.

Mély fájdalommal tudatjuk, hogy szeretett édesanyánk, anyósunk, nagymamánk és kedves rokonunk,
OZV. DR. HOMPOLA MIHÁLYNÉ
85 éves korában elhunyt. Temetése március 31-én, pénteken délután fél 1 órakor lesz a szigetvári kanizsai temetőben. A gyászoló család.

Mély fájdalommal tudatjuk, hogy szeretett férjem, édesapánk, apósunk, nagypapánk, dédnagypapám és kedves rokonunk,
SÉRTŐ JÁNOS
somogyviszlói lakos, 74 éves korában, rövid szenvedés után elhunyt. Temetése március 31-én, pénteken délután 2 órakor lesz a somogyviszlói temetőben. A gyászoló család.

Mély fájdalommal tudatjuk, hogy szeretett édesapánk,
BOTH KÁROLY,
életének 39. évében váratlanul elhunyt. Temetése március 31-én 14 órakor lesz a mánfai temetőben. A gyászoló Both család.

Fájdalomtól megtört szívvel tudatjuk mindazokkal, akik ismerték és szerették, hogy szeretett férjem, édesapánk, apósunk, nagypapánk,
ID. JOÓSA JENŐ
ny. postai főtiszt,
75 éves korában elhunyt. Temetése 1989. április 6-án 3 órakor lesz a pécsi központi temetőben. A gyászoló család.



Tegnap az OTP Baranya Megyei Igazgatóság Rákóczi úti központjában odaítélték a DN Panoráma lapunk márciusi fődíját. Az 5000 forintos gépkocsi-nyereménybetétkönyvet Prezsnyák Jánosné pécsi lakosnak Gergász Györgyné osztályvezető adta át. Fotó: Proksza László

*

– **Apollo filmklub.** A Kossuth moziban indított nagy sikerű nyilvános filmklub következő előadásán Fellini: Róma című alkotását tekinthetik meg az érdeklődők, melyben a világhírű rendező vall önmagáról, s az „örök városról".

Mai névnap: Zalán

Csak 1967-ben kapott helyet e nap élén, kiszorítva az Izidort. Ósmagyar név, amit őseink a török–bolgár nyelvből vettek át. Jelentése: ütő, dobó. Így hívták a honfoglalás előtti időkben a Duna–Tisza közti területen lakó bolgárok fejedelmét, akivel Árpád megütközött Alpár mezején, majd Zalán csatát vesztve, a mai Bulgária területére menekült népével. Nyelvünkben csak a múlt század közepén terjedt el, Vörösmarty Mihály Zalán futása című eposza megjelenését követve.

– **Indiában vendégszerepel** április 1-jétől 15-éig a pécsi Bóbita Bábszínház. Új-Delhiben és két másik nagyvárosban mutatják be a Séta az állatkertben című zenés showműsorukat. A Bóbita Bábszínház két évvel ezelőtt már járt Indiában egy nemzetközi bábfesztiválon, s akkori sikereikre való tekintettel hívták meg őket ismét.

– **Kis és nagy vásárok szombaton is.** A pécsi Megyeri úti közkedvelt országos nagy és kis vásárokat április 1-jétől nemcsak vasárnap, hanem szombatonként is megtartják.

– **Az egy éve elhunyt pécsi helytörténet-kutatóra,** Madas Józsefre emlékeznek ma, 17 órakor a Pécsi Városszépítő és Városvédő Egyesület rendezésében a Felsőmalom utcai helytörténeti múzeumban. Előadók dr. Bezerédy Győző könyvtári osztályvezető, Kárpáti Gábor régész, Markó Imre bányamérnök, dr. Vargha Dezső levéltáros.

– **Tönkrement a szabadtéri színpad** Harkányban a tél folyamán. Több helyen is átázott. A felújításhoz pénz kell. Ezért március 31-én 19 órakor a helyi művelődési házban Bikini koncertet szerveznek. A bevétel egy részét a színpad helyreállítására költik.

– **Új szekrénysorok** az iskolában. A borjádi iskola szertárgondjainak enyhítésére az iskolavezetés közösen a helyi tanáccsal szekrénysorok tantermenkénti kialakítását végzi. A Bóly és Vidéke Takarékszövetkezet e munkákhoz mintegy 90 000 forinttal járul hozzá.

– **Zárva lesz a fürdő** Szigetváron. A karbantartási és felújítási munkák miatt április 5-től 15-ig nem látogathatják vendégek a fürdőt.

Közlemények

Az Anikó Úti Általános Iskola 1–5. osztályos gyerekeknek felvételt hirdet a testnevelés tagozatra. Felvétel időpontja: 1989. április 10., 16.00 óra. A gyerekek sportfelszerelést hozzanak magukkal.

A Pécs Városi Tanács március 31-én 8.30 órakor a városháza nagytermében ülést tart. A nyilvános rendezvényen bármely állampolgár jelen lehet. Szó lesz egyebek között a műemlékvédelemről, a temetők helyzetéről, a Termelési, Ellátási, Környezetvédelmi Bizottság munkájáról is.

A társasházak (társasüdülő, építő közösség) április 20-ig benyújtandó adóbevallásához nyomtatvány-garnitúra kapható Pécsett, a Rákóczi út 56-ban, az APEH-irodában.

– **Feledékeny szabálysértők.** Pécs Városi Tanács igazgatási osztálya 200 ember ellen indít szabálysértési eljárást, amennyiben továbbra sem teljesítik tüdőszűrői kötelezettségüket.

– **Új telefonszámot kapott** az APEH Baranya Megyei Igazgatósága Pécsett. Az összes régi szám megszűnt. Adóügyekben tehát a 25-044-es szám hívható.

☎ 15-000

15-000 rovatunkhoz telefonáltak többen is, hogy hiányzik a Dávid-kifli, már több mint egy hónapja nem kapható.

A Pécsi Sütőipari Vállalat V. üzemétől kapott információ szerint sajnos nehézségekbe ütközik a töretes alapanyag beszerzése, s ezért várhatóan a búzakorpás kenyér is hiányozni fog majd az üzletekből, nem csak a Dávid-kifli.

KÖZÉLET

Megalakult a Pécs Városi KISZ-szervezetek Szövetsége. A negyvenkilenc alapszervezet kétharmada küldte el képviselőjét szerdán délután, az Ifjúsági Házban megtartott összejövetelre. Itt egyúttal megválasztották a kongresszusi küldötteket: *Keszthelyi Zoltán* tanácsi előadó és *Müller Tibor* tanár képviseli majd Budapesten a Pécs Városi KISZ-szervezetek Szövetségének 1300 tagját.

✲

Tegnap tartotta elnökségi ülését a Baranya Megyei Mezőgazdasági Termelőszövetkezetek Szövetsége. A napirendi pontok között szerepelt a tagszövetkezetek és közös vállalatok 1988. évi gazdálkodásáról szóló beszámoló és a 89-es év főbb célkitűzései. Az elmúlt év eredményeit nemcsak különböző gazdálkodási ellentmondások, de számos előre nem látott tényező – például a rossz időjárás – kedvezőtlenül befolyásolta. A tsz-ek jövedelmi helyzete, pénzügyi viszonyai romlottak. A nyereség (megyei összesítésben) az előző évihez képest annak 42,6 százalékára zuhant. A beszámolót követően azt is megtárgyalták, hogy az 1989-es évben milyen lehetőség, mód kínálkozik a kedvezőtlen helyzetből való kilábalásra.

✲

Fellbachi ifjúsági delegáció érkezett tegnap este Pécsre. A 26 tagú csoportot *Joachim Schmidt*, nyugatnémet testvérvárosunk Ifjúsági Házának igazgatója vezeti.

A látogatás a tavaly ősszel kialakított kapcsolat elmélyítését szolgálja, hiszen az elmúlt évben a pécsi Ifjúsági Ház küldöttsége és jazz-zenekara már járt Fellbachban.

A nyugatnémet csoport tagja *Gerhard Klement*, a városi ifjúsági kör képviselője és egy amatőr rock együttes, a The Kerls.

Gyorslista

Az 1989. március 28-án megtartott március havi hatos lottó tárgynyereménysorsolásról, amelyen a március havi hatos lottó szelvények vettek részt. A nyereményjegyzékben az alábbi rövidítéseket használtuk:

A Vásárlási utalv. (3 ezer Ft)
B Keszthelyi egyszobás társasüdülő
C Skoda 120 L típ. személygépkocsira szóló utalvány
D Varia-utalvány (75 ezer Ft)
E Vásárlási utalvány (50 ezer Ft)
F Szerencse-utalvány (40 ezer Ft)
G Sanyo rádiómagnó
H Vásárlási utalvány (9 ezer Ft)
I Vásárlási utalvány (7 ezer Ft)
J Vásárlási utalvány (5 ezer Ft)

A nyertes szelvényeket 1989. április 30-ig kell a totó-lottó kirendeltségek, az OTP-fiókok, vagy posta útján a Sportfogadási és Lottó Igazgatóság címére (1875 Budapest V., Münnich Ferenc u. 15.) eljuttatni. A hivatalos tárgynyereményjegyzék április 5-től megtekinthető az OTP-fiókokban, totó-lottó kirendeltségekben és a postahivatalokban.

2 845 475	j	3 220 858	f	3 695 026	i
2 865 232	j	3 260 372	h	3 714 783	i
2 884 989	h	3 280 129	j	3 774 054	i
2 904 746	j	3 299 886	j	3 813 568	j
2 924 503	f	3 319 643	j	3 833 325	j
2 944 260	f	3 359 157	e	3 872 839	f
2 964 017	h	3 378 914	g	3 892 596	f
2 983 774	h	3 418 428	i	3 932 110	e
3 003 531	e	3 457 942	i	3 951 867	f
3 043 045	f	3 477 699	i	3 991 381	h
3 062 802	h	3 497 456	h	4 030 895	i
3 032 559	i	3 536 970	j	4 070 409	i
3 102 316	j	3 556 727	g	4 090 166	i
3 122 073	j	3 576 484	i	4 109 923	j
3 161 587	j	3 615 998	d	4 129 680	j
3 181 344	j	3 635 755	g	4 169 194	j
3 201 101	f	3 675 269	h	4 228 465	j

Egészségügyi szolgálat

KÓRHÁZI FELVÉTELES ÜGYELETEK

Mindennapos felvételi ügyeletek gyermek betegek részére Pécs város: PÓTE Gyermekklinika. Szigetvár város és járás, a pécsi és a volt sellyei járás: Megyei Gyermekkórház. Gyermeksebészeti, kórházi felvételt igénylő gyermekfülészeti betegek, égett és forrázott gyermekek részére páratlan napokon: PÓTE Gyermekklinika, páros napokon: Megyei Gyermekkórház, Pécs és a megye egész területéről.

Felnőtt belgyógyászat, Pécs város lakossága részére, sebészet, baleseti sebészet: I. sz. Sebészeti Klinika. Égési sérülések: Honvéd Kórház. Koponya- és agysérülések: Idegsebészet. Pécs város és a csatolt községei ideg- és elmebetegei részére: PÓTE Ideg- és Elmeklinika. Szemészeti betegek ügyeleti ellátása 17 órától: PÓTE Szemészeti Klinika. Felnőtt orr-fül-gégészet: PÓTE Orr-Fül-Gégeklinika.

ÉJSZAKAI KÖRZETI ORVOSI ÜGYELET

Pécs város felnőtt lakossága részére egy helyen, a Lánc utcai rendelőintézet földszinti ügyeleti helyiségeiben minden este 7 órától másnap reggel 7 óráig. Telefon: 14-347.

Fogászati ügyelet minden este 7 órától másnap reggel 7 óráig a Lánc utcai rendelőintézet földszinti ügyeleti helyiségeiben — gyermekek részére is. Telefon: 14-347.

Gyermeklakosság részére egy helyen, a Gyermekklinikán, Pécs, József A. u. 7. (bejárat a Bajnok u. felől) este 7 órától másnap reggel 7 óráig. Telefon: 10-938.

ÉJSZAKAI ÜGYELETES GYÓGYSZERTÁRAK

Pécs, Kossuth L. u. 81. 10/8. sz. gyógyszertár; Pécs, Bajcsy-Zs. u. 23. 10/14. sz. gyógyszertár.

☆

SOS-ÉLET telefonszolgálat díjmentesen hívható a 12-390-es számon este 7 órától másnap reggel 7 óráig.

☆

Drog-telefonszolgálat: a pécsi drogközpont telefonügyelete a 32-600-as számon hívható szerdán és csütörtökön 15–18 óráig. A telefonszolgálat tanácsot ad minden kábítószer-fogyasztással kapcsolatos problémára.

☆

Nyugdíjas telefonszolgálat szombat, vasárnap kivételével naponta 17–19 óráig hívható a 41-907-es telefonszámon.

☆

Újjáalakult az ifjúsági telefonszolgálat, amely a 25-642-es számon hívható 16–19 óráig.

Információk

Rendezvények

Kisgrafika Barátok Klubja március 31-én, pénteken 17 órakor klubnapot tart a Ságvári Művelődési Ház klubtermében.

Ma 10 órakor a pécsi Hunyor Szállóban a Mecsek Füszért árubemutatóval egybekötött vevőankétot szervez. Bemutatja termékeit többek között a Bólyi és a Debreceni Mezőgazdasági Kombinát, a Metakémia Ipari Szövetkezet.

Pécsett, a Tüzér utcai Mozgalmi Házban, a Tolnai József klubban ma 16 órakor előadást tart dr. Komanovits József tanszékvezető főiskolai tanár az európai szociáldemokrácia mai helyzetéről.

Szociáldemokrácia a mai Európában címmel tart ma délután 16 órai kezdettel Pécsett, a Tüzér utcai Mozgalmi Házban dr. Komanovits József tanszékvezető főiskolai tanár.

Si világbajnokság Lahtiban címmel tart élménybeszámolót Vitár Róbert, a TV sportosztályának munkatársa. A Magyar–Finn Baráti Klub összejövetelét március 30-án, csütörtökön a Nevelési Házában tartják 17 órai kezdettel.

A Magyar–Japán Baráti Kör pécsi csoportja március 31-én, pénteken 17.30 órakor az Apáczai Nevelési Központ Művelődési Házában Mi a karate? címmel előadást szervez videóvetítéssel és kötetlen beszélgetéssel. Előadó: Tonte Gyula.

A Pécs-Baranyai értelmiségi klub következő összejövetele 1989. március 30-án lesz a Vasutas Művelődési Házban, Pécs, Váradi A. u. 7/2., 18–20 óráig. Ember Judit Menedékjog című filmjének V. része kerül vetítésre. 20 órától Tamás-Gáspár Miklós előadása hangzik el „Az ellenzékiség útja Magyarországon" címmel. Ezután fórumot tartanak a szabaddemokraták szövetségének programjáról, tevékenységéről.

„Mecsek–Tea" bemutató lesz március 31-én délelőtt 10 órától a „Mecsekalja" gyógyszertárban (az uránvárosi buszvégállomásnál).

Közérdekű

Áramszünet lesz április 1-jéig, naponta 7–15 óráig Pécsett, Vörös csillag u., Gorkij u., Tárna u., Füst u., Tűzoltó u., Munkásőr u., Ovoda u., György-telep által határolt területen.

A DÉDÁSZ pécsi üzemigazgatósága bejelenti, hogy a Pécs, Bólicsi út, felső szakasz, tr.-áthelyezés elkészült és 1989. március 30-án feszültség alá kerül. Ezen időponttól a villamos berendezések és vezetékek érintése életveszélyes!

IDŐSZERŰ AJÁNLATUNK:
gyümölcs- és szőlőoltványok, díszcserjék, örökzöldek, vetőmagvak, műtrágyák, növényvédőszerek nagy választékban kaphatók:
AGROKER ÁRUHÁZ
Pécs, Közraktár u. 7/A.

A B. M.-I PATYOLAT MOSODA VÁLLALAT
munkatársakat keres, azonnali belépéssel:
— pénztáros, könyvelő,
— kalandergép-kezelőket (vasaló),
— rázókat (5 hónapig kettő, 7 hónapig egy műszakban).
JELENTKEZÉS: Pécs, Tüzér u. 13., munkaügyön.

A legjobb kórusok a keszthelyi Helikon ünnepeken képviselik megyénket

Megkezdődött az éneklő ifjúság rendezvénysorozata



A siklósi Táncsics Gimnázium női kara énekel

A közös éneklés évenként megrendezett ünnepén, a „Baranyai éneklő ifjúság" hagyományos seregszemlélén még soha ennyi kórus nem vett részt, mint az iden!

A középiskolások háromnapos, tegnap délután Pécsett, a Helyőrségi Művelődési Központban megkezdődött kórushangversenyén huszonkét középiskolás és félszáz általános iskolai kórus jelentkezését köszönthette megnyitó szavaiban *Mesterházy Emil*, a Baranya Megyei Tanács középiskolai főelőadója.

A középiskolások bemutató és zömmel minősítő hangversenyének szerdai első napján öt középiskola kórusa – a pécsiek mellett komlói, siklósi gimnázium és szakközépiskola tanulói – léptek fel. A verseny ma délben 13 órától a Szabó István Úttörőházban, majd holnap délután 17 órától a Kodály Zoltán utcai középiskolai kollégiumban folytatódik, majd a penteki zárónap házigazdája ismét a Szabó István Úttörőház lesz.

A háromtagú szakmai zsüriben olyan szaktekintélyek foglalnak helyet, mint Szapszon Ferenc érdemes művész, a Magyar Rádió énekkarának Liszt-díjas karnagya, Károlyi Róbert, a Pécsi Nemzeti Színház karigazgatója – valamint e napok sikeréért már korábban is sokat fáradozó Várnai Ferenc, Baranya megye énekzenei vezető szaktanácsadója.

A Baranyai éneklő ifjúság rendezvénysorozata április 17–22-e között az általános iskolák hangversenyével folytatódik, majd a legjobb kórusok részvételével megrendezett közös gálaműsorral zárul. Az arra érdemes legkiválóbb kórusok április végén, Keszthelyen, a Helikon-ünnepeken képviselik megyénket.

Együttgondolkodók

Milyen lehetőségei vannak a munkahelyi és a lakóterületi pártszerveknek az együttműködésre, a közös gondolkodásra? — erről tanácskoztak tegnap Pécsett a Lánc utcai mozgalmi házban, ahol 15 vállalati pártbizottság és ugyanennyi lakóterületi alapszervezet képviselői találkoztak.

A résztvevők többek között megállapodtak abban, hogy a munkahelyek biztosítják: az alapszervezetek tagjai feladatokat vállalhatnak lakóhelyükön, a lakóhelyi alapszervezetek együttműködnek a vállalatiakkal, kölcsönösen egyeztetik programjaikat, tennivalóikat.

Tervek szerint a lakóterületi és a vállalati pártszervek két politikai centrumot alakítanak ki. Az egyiket a meszesi városrészben, a másikat a Lánc utcai mozgalmi házban. Rendezvényeikre, összejöveteleikre a pártonkívülieket, vagy az alternatív szervezetek tagjait is meghívják, mindazokat, akik tenni akarnak a gazdasági fellendülésért, a megújulásért.

A megyei tanács vb napirendjén

Az állami ellenőrzések tapasztalatai

(Folytatás az 1. oldalról)

Az ellenőrzésekkel kapcsolatos elvárásokat, a társadalmi igényt jelzi egyébként, hogy megnövekedett a közérdekű bejelentések száma a megyében. Például az idei év első három hónapjában csaknem ugyanannyi panaszt tettek mint a múlt év első felében. Leginkább az elgondolkodtató, hogy a kivizsgálandó ügyek főszereplői tanácselnökök, és gazdasági vezetők, akiket a bejelentők a hatalommal való visszaéléssel vádoltak. A közvélemény nehezen fogadja el, hogy egy-egy – a környezetét is élénken foglalkoztató ügy – lezárása sokáig tart, esetleg hónapokig is elhúzódik, vagy enyhe ítélet, felmentés születik.

Baranyában az állami ellenőrzések száma tavaly meghaladta az ötezret. A népi ellenőrök mellett az adóhatóság, és a kereskedelmi felügyelőség is számos vizsgálatot végzett, de leggyakoribb mégis az árellenőrzés volt, ezekből mintegy háromezret jegyeztek fel. Nem minden eredmény nélkül, hiszen a büntető feljelentések között első helyen az árdrágítás szerepel. A vevők kártalanítására félmilliót, a piaci intervenciós alapba pedig 1,3 milliót fizettek a „vétkesek".

A vizsgálatok arra hívták fel a figyelmet, hogy a vállalatok egy részénél a költségnövekedés terheit igyekeztek a vevőkre áthárítani, az ésszerűbb költséggazdálkodás a jövedelmezőbb termékösszetétel kialakításánál ez többnyire egyszerűbbnek bizonyult. A kereskedelemben nem csökkent a vásárlók megkárosítása: lejárt szavatosságú áruk forgalmazása, a hamis mérés, hamis számolás, a tőkehús szabálytalan bontása, az olcsóbb húsrészek drágábbként értékesítése.

A legtanulságosabb mégis az új adórendszer bevezetésének néhány tapasztalata, ami mint kiderült kiemelt feladatként szerepelt a tavalyi ellenőrzések között. A vizsgálatokat végzők szerint az új adózásra való áttérés 20–30 százalékos adminisztrációs többletmunkát eredményezett, sőt a költségvetési szerveknél a megnövekedett feladatok miatt létszámgondok is jelentkeztek.

Egy másik megállapítás szerint: az ellenőrzött vállalatok zöménél romlott a likviditási helyzet. Egyre több az olyan cég, amelyik a késedelmes fizetés miatt kényelmetlen helyzetbe hozza a másikat, amelyik aztán a hitelszűkítések következtében nehezen és csak magas kamatterhekkel juthat pénzhez. Ez a folyamat gyűrűzik a vállalatok között és előfordul, hogy a gazdálkodó egységek adóikat is csak ilyen „drága" pénzből tudják fizetni.

A vizsgálatok összehangolása érdekében tegnap azt is bejelentették a végrehajtó bizottság ülésén, hogy elkészült a megyei tanács ellenőrzési naptára, melyet három újabb feladattal egészítettek ki. Ezek szerint az állami ellenőrzés 1989-ben vizsgálja a megyében a szociális segélyezés gyakorlatát és azt, hogy az egyes tanácsok hogyan bátorítják saját intézményeik önállóbb működését, megfelelő-e az önkormányzati vagyon (például az épületek) nyilvántartása.

Ferenci Demeter

Mikroszkóp alatt a hazai számítástechnika



Alkalmazás '89

A NJSZT negyedik országos kongresszusa Pécsett

– Szép idő, szép környezet és a hazai körülmények között remek szakmai program jött össze most itt Pécsett, ennél több talán nem is kell, hogy jó kongresszust tartsunk – mondta tegnap délután a Neuman János Számítógéptudományi Társaság IV. Országos Kongresszusának megnyitóján *Vámos Tibor* akadémikus, a kongresszus elnöke, majd következő mondatában rögtön a rendezvény legfontosabb feladatát is meghatározta: – Minden eszközzel a fejlődésre, a fejlesztésre kell törekedni.

A fenti gondolatok a pécsi Pollack Mihály Műszaki Főiskola nagytermében hangoztak el. Az elnöki megnyitót követően néhány percre a vendéglátó intézmény főigazgatója, *Lenkei Péter* vette át a szót: és köszöntötte a kongresszus résztvevőit.

A kongresszus programját annak nevével – Alkalmazás '89 – összhangban állították össze a szervezők. Külön-külön szekció foglalkozik a számítástechnikai eredmények, a személyi, irodai, hálózati, technológiai és folyamatirányítási, egészségügyi és a társadalmi méretű, illetve államigazgatási alkalmazások lehetőségeivel, valamint a szakértő rendszerrel, adatbázisokkal, a számítástechnikai alkalmazások szervezés-technikai és módszertani kérdéseivel, felmérve a legutóbbi kongresszus óta eltelt időszak sikereit, sikertelenségeit. A szekciók vezetésére az adott szakterület elismert képviselőit kérték fel, akik a téma hazai helyzetét egy-egy összefoglaló előadásban is ismertetik.

Könnyű, de egyben nehéz dolga is volt a kongresszus szakmai programját összeállító előzsűrinek. Az országos rendezvényre ugyanis többségében kiváló előadással jelentkeztek a résztvevők. A jelentkezőknek csak elenyésző hányadát kellett elutasítani, így a kongresszus három napja alatt kilencvenen előadás, további hatvanan pedig poszter-előadás formájában kapnak nyilvánosságot. Valószínűleg a program magas színvonala az egyik összetevője a kongresszus iránt megnyilvánuló komoly érdeklődésnek, a rendezvényre csaknem ötszázan érkeztek Pécsre.

A kongresszus programját színesítik az időtartama alatt a PMMF aulájában megtekinthető szakmai kiállítások. „Baranya bemutatkozik" címmel a megyei elektronikai cégek teszik közszemlére legújabb termékeiket, míg az Alkalmazás '89 kiállításon újdonság kidolgozott és alkalmazásba vett rendszerekkel ismerkedhetnek meg az érdeklődők.

A NJSZT tegnap délelőtt a kongresszus programjához kapcsolódóan tartotta meg éves közgyűlését, amelynek a társaság fennállása óta először adott otthont vidéki város. A közgyűlésen a NJSZT tevékenységének megújulása került fokozottan előtérbe.

A tegnapi nyitónap után ma és holnap szekcióülésekkel folytatódik az Alkalmazás '89 kongresszus, amelynek résztvevői szabadidejükben, valamint szervezett programok keretében Pécscsel és Baranyával is megismerkednek az itt eltöltött néhány nap alatt.

Kaszás E.

Nemzetközi találkozó Pécsett

„Bogárhátú" Volkswagenek randevúja

Ilyen még nem volt Pécsett! A nyáron Pécs lesz a házigazdája annak a randevúnak, melyre Európa több országából és természetesen Magyarországról érkeznek Volkswagen „bogarak". *Szabó János* – természetesen szintén volkswagenes – kezdeményezésére a Mecsek Tourist és az NSZK-beli „bogárhátú" volkswagenesek klubja július 8-án és 9-én elsőként a szocialista országok közül hazánkban, a baranyai megyeszékhelyen rendezi meg ezt a nemzetközi találkozót.

A VW „bogár" nálunk is nagyon népszerű jármű, több ezer közlekedik útjainkon. Nincs ez másképpen külföldön sem, sőt néhány nyugat-európai országban klubok működnek, s rendszeresen összejönnek a tulajdonosok. Az NSZK-beli klub több mint 2000 autóst tömörít, szervezettségükre jellemző, hogy negyedévenként újságot, évente pedig évkönyvet adnak ki.

A találkozó szervezése jól halad, a rendezők azonban kéréssel fordulnak a pécsi, Pécs környéki lakosokhoz: negyven vendég, két éjszakára történő térítésmentes elhelyezéséhez kellene segítséget nyújtani. Az ittenni házigazdákat a vendégek természetesen visszahívják. Részletesen erről, csakúgy, mint a találkozóra való jelentkezésről, a Mecsek Touristnál adnak felvilágosítást. Az érdekesnek és látványosnak igérkező Volkswagen-randevún a tervek szerint mintegy 4–500 autó vesz részt.

Csizmazia-napok Komlón

Tegnap délután Komlón, az immáron több mint fél évtizedes hagyománynak megfelelően, megkezdődött a Csizmazia-napok ünnepi rendezvénysorozata.

Az 501. számú Csizmazia Gyula Ipari Szakmunkásképző Intézet tantestülete és tanulóifjúsága emlékezett meg az iskola névadójáról, a város szülöttéről, aki munkásként, a munkásmozgalom régi aktivistájaként vett részt az antifasiszta ellenállási harcban 1944-ben, és halt meg mártírként.

Dr. Iván Lászlónak, az intézet igazgatójának megnyitó ünnepi szavai után elsőként a Magyar Szocialista Munkáspárt komlói városi bizottságának politikai munkatársai, *Molnár Károly* és *Huszár Imre* helyezték el az emlékezés koszorúját az iskola falán lévő, Csizmazia Gyulát ábrázoló domborművön, majd képmásához járultak virágaikkal a helyi népfront, az iskolavezetés valamint a tanulóifjúság képviselői is.

A tegnapi események *Kiss József* nyugdíjas pedagógus diaképes előadásával folytatódtak, aki Komló múltját, fejlődésének évtizedeit mutatta be. A mai programban, a már ugyancsak hagyományos délelőtti sportprogramokat követően, filmvetítés, városismereti és „Ki mit tud?" vetélkedő szerepel, a nap vidám előadóesttel zárul.

A mai nap kiemelkedő eseménye délután három órakor Csizmazia Gyula sírjának megkoszorúzása lesz a városi pártbizottság szervezésében.

A holnapi sportprogramokkal párhuzamosan – labdarúgás, ügyességi és lövészverseny – már délelőtt megkezdődik és népes mezőnnyel rajtol a szakmunkástanulók megyei versmondó versenye is, hogy a Csizmazia-napok délben április 4-e megünneplésével záruljanak.

B. R.

Misinai tv-torony:

Dolgozik az óriásdaru

Ma még szerelnek a tévétoronyban, a Misina tetőn, ezért a területet körbezárják. Tegnap az óriásdaru a presszó alatti részben helyére tette az új olasz parabolaantennát, ma a régit emelik le a csaknem félszáz méteres magasságból. Ugyanolyan nagy lesz az izgalom, mint tegnap is, hisz a 20–25 kilométeres szélben néha megbillent, kissé megfordult a féltonnás, öt méter átmérőjű antenna.

A legalább egymilliós korszerűsítésről *Csonka Béla*, a pécsi televízióállomás üzemmérnöke beszél: Rövidebb úton, több telefonhívást lehet majd kapcsolni elsősorban az Alföld és Szabadka irányában. A csávolyi tévéadó körzetében, így a Duna–Tisza köze déli övezetében és Baján viharok alkalmával zavartalan marad a műsorvétel.

A Posta Rádió- és Televíziómüszaki Igazgatóság műszaki előadója, *Kiss Ferenc* azt is megemlíti, hogy ezentúl a nemzetközi tévéműsorcserét már két csatornán bonyolíthatják Pécs beiktatásával. Az új antenna tartósabbnak igérkezik a külföldi gyártók szerint, 15–20 évig is eltarthat.

Bár a misinai főnszél, ami itt oly gyakori, s évente 40–50 nap kivételével szinte állandóan fúj, időnként gondot okozhat. Ezért védik a finom antennákat üvegszálas műanyagborítással, hogy a 100–120 kilométeres szélsebességben sem rongálódjanak meg.

A daru kezelői, az Építőipari Gépesítő Vállalat munkásai, így *Turbucz László*, *Csengeri István*, az antennát beszerelő Finommechanikai Vállalat szakemberei, többek között *Kreutz Ferenc*, valamint *Garai Tibor*, a misinai tévéállomás gépésze már szerdán elégedett volt. Szép munkát könyvelhettek el. Jöhetnek a postai, az állomási műszerészek, akik beállítják, betájolják az antennákat, amelyek az érzékeny mikrohullámokat közvetítik. Ezek segítségével pedig Pécs-Misina telefon-, tévé-, rádiójeleket ad-vesz fővárosunk és Szabadka között.

Cs. J.
Fotó: Proksza László



A szerkesztőség postájából

Baráti kör alakult a Gödöllői Agrártudományi Egyetemen

A hagyományok ápolása és a Gödöllői Agrártudományi Egyetemen végzett egykori hallgatók szellemi összetartozásának erősítése, a baráti és szakmai kapcsolatok ápolása céljából az egyetem baráti kört alapít. A baráti kör Gödöllőn és igény szerint vidéken találkozókat, szakmai eszmecseréket szervez, és lehetőséget teremt a különféle kezdeményezések megvalósítására.

Az agrárszakma művelőit, az országban dolgozó volt gödöllői hallgatókat szeretnénk megismertetni az egyetem törekvéseivel, ezzel is segítve a tudományos eredmények közkinccsé válását. A baráti kör jó lehetőséget kínálna a kölcsönös informálódásra, az élelmiszergazdaság és a falu helyzetének sokoldalú áttekintésére. A kör kötetlen, az igények szerint összeállított programokat kínál az érdeklődőknek. Lehetőséget látunk például a rendszeres évfolyamtalálkozók szervezésére, különféle információs szolgáltatásokra.

Úgy látjuk, hogy a felgyorsuló társadalmi-politikai és gazdasági változások közepette szükség van a közös alma mater táplálta hagyományok élesztésére, az agrárszakma művelőinek összefogására. Örülnénk, ha elgondolásunk találkozna a hajdani gödöllői diákok igényeivel. Kérjük a baráti körrel kapcsolatos észrevételeket, javaslatokat és részvételi szándékot szíveskedjenek jelezni a következő címen: Nacsa János egyetemi adjunktus, ATE 2103 Gödöllő, Páter Károly u. 1. Telefon: 06(28)10-200-1435.

A GATE Baráti Kör szervezőbizottsága

Hova tűnt a csirkeláb?

Szilágyi Ferenc telefonon jelezte, hogy március 21-én, kedden a pécsi Bajcsy-Zsilinszky úti Baromfiboltban 80 100 ember várakozott a sokak által kedvelt csirkelábra, de hiába. Értesülése szerint a szállító reménypusztai tsz-nek nem volt embere az áru megtisztítására, mosására és emiatt megsemmisítették 2—300 kilónyit. Ezen igen felháborodtak a vásárlók, hiszen ma már a kispénzű nyugdíjasoknak, vékonypénztárcájú embereknek is jól jön ez az áruféleség.

Megkérdeztük a Baromfibolt vezetőjét, aki elmondta, hogy a termelőszövetkezettel igen jó partneri kapcsolata van, a megrendelt árut rendszeresen megkapja. Ritkán fordul elő, mint ezen a kedden is —, hogy nem szállítanak. Arról, hogy a csirkelábakat megsemmisítették volna, nem tud, szerinte ilyen nem fordul elő.

Megkerestük Ladányi Juditot is a reménypusztai Új Élet Termelőszövetkezet feldolgozó üzemének vezetőjét. Tájékoztatása szerint 20-án, hétfőn kevés — 4000 darab — csirkét vágtak, emiatt nem jutott a boltba. Olyan helyekre küldték, ahol másnap, vagyis szerdán nem volt szállítás. Ezen a napon a Baromfibolt azonban megkapta az árujáť.

Előfordul-e, hogy megsemmisítik a lábakat, mert nincs munkaerő? Egyértelműen nemmel válaszolt. Sőt még a fejet is értékesítik, az sem megy veszendőbe.

Dné

Hol mossák az autóbuszt?

Azt hiszem, valamennyiünket büszkeség tölt el, ha minket, magyarokat dicsérnek, s elszomorodunk, ha kifogást találnak, ami velünk kapcsolatos.

Sok magyar autóbusz járja a világot. Szállítják a turistákat, a kíváncsiskodókat és a sportolni vágyókat. A pécsi Apáczai Nevelési Központ DSK autóbusza is éppen a tömegsportot szolgálva, diákokat szállított Csehszlovákiába, amikor hazatérve a sáros, „lajtyakos" utakról, a busz vezetője, mondván, másnap újabb „turnus" indul, mosni kezdte.

Sajnos a Pannon Volán mosodából kitiltott buszról van szó (hogy miért, nem derült ki), hely hiányában a parkolóban látott hozzá, hogy megtisztítsa, mígnem a közterület-felügyelők teljesen jogosan meg nem tiltották, mondván szennyezi a környéket, vigye a mosóba.

Gyakran csak egy estét „pihen" itthon a busz, s már indul is újabb útra, néha úgy, ahogy megérkezett...

Tóth T.



A pécsi Rákóczi út 39 D-ből jelezték a lakók, hogy a ház Citrom utca felőli oldalon igen sok a szemét, patkányok futkosnak. A Rákóczi út felől nem tudnak szellőztetni a nagy forgalom miatt, itt pedig a rendezetlenség mellett olyan probléma is adódik, hogy az utcát seprő emberek, itt végzik el kisebb szükségletüket az ablak alatt. Szóltak már nekik, de mindhiába. Ingyen nem engedik őket a Kossuth téri nyilvános WC-be, minden alkalommal fizetni pedig nem tudnak ezek az emberek. Az ott élők boszszúságán kívül alighanem nem tesz jót az idegenforgalomnak sem, nem öregbíti jóhírünket a világban.

Tisztelt G. T.

A DN 16-i szerkesztőségi postájából tudtam meg, hogy az egyik alkalmazottam milyen hangnemben tájékoztatta önt, egy keresett árucikk felől. Ezután kérek elnézést, mert ha ön — a zárás után is érkezett egynegyed órával, és az illető beosztása nem eladó, hanem éjjeliőr — akkor is kötelessége lett volna tájékoztatnia önt. Köszönöm továbbá, hogy felhívta figyelmemet a tájékoztató tábla hiányára. Mindenkor és minden formában szívesen veszem a vásárlók tájékoztatását, vásárlási kapcsolataink jó fenntartása érdekében.

Dr. Kühn Ferencné
Mozaik építőanyag kereskedés

Régi utcák új nevek

A Dunántúli Napló 1989. március 18-i számában megjelent, hogy a „Kalinyin út visszakapta a régi Magaslati út elnevezést".

Véleményem szerint nem utcanév — visszakeresztelés történt, hanem egy másik utca régi nevének odaadása. Az 1959-ben kiadott Pécsi kalauz című könyv tartalmazza az utcanévváltozásokat 1945—1958. között. Eszerint a Kalinyin út régi neve Pálos út. A Magaslati út a Budjonnij út nevet kapta, s ezután lett Asztalos János út. Tehát a Kalinyin útnak — ha megváltoztatták a nevét — az eredeti nevét adja vissza a tanács. Ha az Asztalos János útnak átlítanák vissza az eredeti nevét, milyen nevet adna a tanács? A Pálos út elnevezésnek létjogosultsága van, hiszen az út kezdetén van a Pálos-templom, a Pálosok.

Danke Zsolt,
Pécs, Rákus u. 3/B.

Büfé az iskola mellett...

Az egyre nehezedő gazdasági helyzet óhatatlanul maga után vonja a családok elszegényesedését. Sajnos ez sok esetben szinte elkerülhetetlen. De azzal nem tudunk egyetérteni, hogy szándékosan előteremtjük a feszültség forrását. Egyre több a szegény gyerek! Egyre több azoknak a száma, akiknek gond a napközi térítési díj befizetése. Nincs annál szomorúbb látvány, mikor egy alsós többgyermekes család legkisebb tagja könyörög egy harapás lángosért, vagy egy 16 forintos meleg szendvicsért, „egy katonáért". Sajnos kezdődnek a csere-berék is! Köztudott, hogy ebben az esetben a gazdagabb jár jól.

Nem hálás feladat ilyen „Büfé" engedélyének visszavonást kérvényezni. Azonban az iskolának, de a lelkiismeretünk sem engedi meg, hogy hallgatásba burkolózzunk. Reméljük, hogy hamarosan megszűnik az iskola melletti büfé.

Koltai Péter
igazgató,
Szentlőrinc,
Ifjúság Úti Általános Iskola

Bosszú, vagy vandál játék?

Megdöbbentő dologról szólt Hargitai Tibor. Pécsett, a Somfa utcában lakik, amelyet most gázvezeték-fektetés miatt lezártak. Nem tud a garázsába állni, gépkocsiját a Surányi úton hagyta. Parkolt ott hasonló okok miatt még öthat autó, de valaki az övét szemelte ki: letekerte a visszapillantó tükrét, szabályosan csomót kötött az ablaktörlőből.

Hargitai Tibornak Trabant Hycomatja van. Mozgássérült lévén egy ilyen eset mindenki másnál jobban érinti. Megdöbbentő módon, csúnyán elbántak vele.

Jogi tanácsadó

K. I.-né pécsi olvasónk kérdezi, hogy a gyes igénybevétele után jár-e és mennyi szabadság?

Az 5/1981. (XII. 29.) ABMH rendelet tartalmazza a szabadságra vonatkozó előírásokat. Ennek 1. § (1) bek. c) pontja értelmében a dolgozót a tíz éven aluli gyermek gondozása vagy ápolása miatt munkában nem töltött időre, legfeljebb azonban egy évre, szabadság illeti meg, függetlenül attól, hogy erre az időre jár-e táppénz, illetőleg gyermekgondozási segély.

Ez a kedvezmény az anyát újabb szülés esetén újra megilleti.

Horváth T. olvasónk lakást akar cserélni. Kérdése, mikor érvényes a szerződés és az esetleges vitákat hol lehet elintézni?

A többször módosított lakásügyi rendelkezések előírása értelmében a lakáscsere-szerződés akkor érvényes, ha a lakáscseréhez

a) állami lakás esetében a lakással rendelkező szerv;

b) nem állami lakás esetében a bérbe adó;

c) tartási szerződés esetében pedig az eltartó is hozzájárult.

A lakáscsere-szerződésből eredő viták eldöntése a bíróság hatáskörébe tartozik.

Tájékoztatásul még azt is elmondjuk, hogy a lakáscsere-szerződésen alapuló kiutaló határozat végrehajtását a lakásügyi hatóság nem rendelheti el.

Abban az esetben, ha a lakásügyi hatóság megállapítja, hogy valamelyik cserélő fél a részére kiutalt tanácsi bérlakásra vonatkozó bérleti szerződést az előírt határidőben nem kötötte meg, a felet meghallgatja. Ha ennek során a meghallgatott fél kijelenti, hogy a lakáscserét nem kívánja végrehajtani, a lakásügyi hatóság ezt a többi cserélő fél tudomására hozza és felhívja őket, harminc napon belül igazolják, hogy a lakáscsere-szerződés végrehajtása érdekében a bírósághoz fordultak.

A lakásügyi hatóság az igazolási kötelezettség elmulasztása esetén a kiutaló határozatot megsemmisíti, ha pedig a felek az igazolást benyújtották, az eljárást a bírósági eljárás befejezéséig felfüggeszti.

N. G. kérdése, hogy élettársak szerezhetnek-e közös tulajdont?

Az 1988. évi XXV. törvény több vonatkozásban is módosította a Polgári Törvénykönyvet. Az 1989. január 1. napján életbe lépő rendelkezés szerint az élettársak — házasságkötés nélkül, közös háztartásban érzelmi és gazdasági közösségben együtt élő nő és férfi — együttélésük alatt a szerzésben való közreműködés arányában szerezhetnek közös tulajdont. Ha a közreműködés aránya nem állapítható meg, azt szoros mértékűnek kell tekinteni. A háztartásban végzett munka a szerzésben való közreműködésnek számít.

Ezeket a szabályokat kell alkalmazni — a házastársak kivételével — a közös háztartásban élő más hozzátartozók vagyoni viszonyaira is. (578/G.)

S. A.

MAI MŰSOR

SZÍNHÁZ

Pécsi Nemzeti Színház: PASSAGE (Weimari Színház előadása, este 7 óra).
Pécsi Egyetemi Színpad: Ivo Bresan: Paraszt Hamlet (este 7 óra).

HANGVERSENY

Liszt-teremben: Általános iskolai bérlet 3. 4. sorozat IV. hangversenye (11.30 és 12.30-kor).

FILM

Petőfi: Bosszúvágy (n5, n7). **Filmmúzeum:** Egy halálraítélt megszökött (n9). **Kossuth:** Bosszúvágy (10, 12). Vili, a veréb (2, 4). Volt egyszer egy Amerika (6). **Park:** Bosszúvágy (f4, f6, f8). **Komló:** Barabás (f4, f6, f9). **Komló, Kamara:** Szépleányok (5) **Mohács:** Rain Man (6, 8). **Szigetvár:** D'Annunzio (6, 8). **Siklós:** Marie (7). **Beremend:** Micimackó (6). **Dunaszekcső:** Az Abwehr ügynöke (7). **Pécsvárad:** Szörnyecskék (7). **Selye:** Csillagember (7). **Szentlőrinc:** Ifjú Sherlock Holmes ... (7). **Villány:** A leghosszabb nap (7).

RÁDIÓ

KOSSUTH RÁDIÓ

8.30: Kovács Andor gitározik. 9.00: Operanyitányok. 9.30: A külpolitikai rovat műsora. 10.05: Óriások vállán. 10.35: Egy óra Kovács Apollóniával. 11.35: A csatlós. Rádiójáték. 12.45: Válaszolunk hallgatóinknak. 13.00: Klasszikusok délidőben. 14.10: Játszani is engedd... Szórakoztató irodalmi délután. 16.20: Ország-város-híres ember. Telefonos nyereményjáték gyerekeknek. 17.00: Agrármühelyek. 17.30: Egy ének — több szerep. 19.23: PAF-műsor. 20.00: Táncházi muzsika. 20.15: Ismeretterjesztő műsor. 20.45: Háram szólamban. 21.45: Hajszálgyökerek. 2. Nemzeti értékeink nyomában. 22.00: Hírvilág. 22.30: Schumann: Spanyol szerelmi dalok. 23.00: Arturo Toscanini vezényli az NBC szimfonikus zenekarát.

PETŐFI RÁDIÓ

8.05: Nóták. 8.20: A Szabó család. 9.05: Napközben. 12.10: Fúvószene. 12.30: A népművészet mesterei. 13.05: Nosztalgiahullám. 14.00: Az illem nyomában. 14.30: Veszedelmes viszonyok. Beszámoló a Nyugat-Berlini Filmfesztiválról. 15.10: Operaslágerek. 15.45: Törvénykönyv. 16.00: Slágerfilmek — filmslágerek. 17.05: Népdalkörök pódiuma. 17.30: Gordiusz. 18.30: Slágerlista. 19.05: Régi nóta, híres nóta. 20.00: A Poptarisznya dalaiból. 21.05: Bűntény a Kecske-szigeten. Rádiójáték. 22.43: Brazil dallamok. 23.35: A dzsessz története.

BARTÓK RÁDIÓ

9.08: Lully: Te Deum. 9.58: Új operalemezeinkből. 11.10: Magyarán szólva. 11.25: Zenekari muzsika. 12.16: Svéd énekkarok énekelnek. 13.05: Rádiószínház. A pad. Rádiójáték. 14.02: Országos fúvóstalálkozó. 14.57: Pophullám. 15.54: Charles Münch vezényel. 17.00: Nyitnikek — kisiskolások műsora. 17.30: Cantate Domino — zenés beszélgetés. 18.30: Az MR román nyelvű nemzetiségi műsora. 19.05: Mesterségünk címere. 19.35: Kapcsoljuk a Zeneakadémia nagytermét. A Bartók vonósnégyes Beethoven-hangversenye. Közben: kb. 20.25: Költő és közönsége. Kb. 20.45: A hangversenyközvetítés folytatása. Kb. 21.25: Robert Pete Williams felvételei. Kb. 22.00: Basszusáriák. 22.27: Napjaink zenéje.

PÉCSI RÁDIÓ

5.55: Hajnaltól reggelig. Dél-Dunántúlon. Jó reggelt! — (Kossuth) — Dél-dunántúli krónika — Lapszemle — Utinform — Tegnap történt. 7.00: Jó reggelt! (Kossuth) — Lapszemle. — Időjárás. — Ügyeletek jelentik — Utinform — Dél-dunántúli krónika — Sporthírek — Programajánlat. 8.00: Műsorzárás. 18.30: Szerbhorvát nemzetiségi műsor. 19.00: Magyar nyelvű hírek. 19.05: Német nemzetiségi műsor. 19.35: Műsorzárás.

TELEVÍZIÓ

MAGYAR TELEVÍZIÓ

8.58: Műsorismeretés. 9.00: Képújság. 9.05: Tévétorna nyugdíjasoknak. 9.10: Az olasz művészet enciklopédiája. Giotto. (ism.) 10.00: Kék fény (ism.) 11.00: Mozgató. Tévétorna mozgáskorlátozottaknak. 11.10: Képújság. — 16.33: Műsorismertetés. 16.35: Hírek. 16.40: Pannon Krónika. A pécsi körzeti stúdió híradó-műsora. 16.50: Hírek szerbhorvát nyelven. 16.55: Négy nap tévéműsora. 17.05: Hármas csatorna. 17.50: Műsorajánlat. 17.55: Az élő bolygó. Filmsorozat a Földről. Édesvizek (ism.) 18.50: Esti mese. 19.00: Reklám. 19.05: Műsorajánlat. 19.15: Lottósorsolás. 19.20: Reklám. 19.25: Közlemények. Műsorajánlat. 19.30: Híradó. 20.10: Reklám. 20.15: Vadkacsavadászat. Tévéjáték. 21.40: Reklám. 21.45: Hazai tükör. 23.05: Híradó 3.

TV2.

17.00: Képújság. 17.15: Tv2. Benne: Időjárás — Riportok — Tévétorna — Reklám — Zene. 17.45: Bumm!!! Telefonos játék. 18.00: Telesport. 18.25: Gyerekeknek! 18.51: Tv2. 19.00: Holt lelkek. Szovjet tévéfilmsorozat. IV/1. rész. 19.49: Tv2. 20.40: Piti háború... avagy hogyan háditotta meg a finn hadsereg a világot? Finn burleszk. 21.00: Híradó 2. 21.20: Tv2. Benne: Nézze meg az ember! 21.30: Vörös nap. Francia—olasz film (ism.) 23.14: Tv2. Napzárta.

JUGOSZLÁV TELEVÍZIÓ

8.10: Műsorismertetés. 8.15: Hírek. 8.20: Tv-naptár. 8.30: Sorozat gyermekeknek. 9.00: Iskolai program. 10.30: Hírek. 10.35: Iskolatelevízió. 12.30: Hírek. 12.35: Műsorismertetés. 12.40: Elmulasztottók — Nézzék! 15.15: Éjszakai program (ism.) 16.30: Magyar nyelvű tv-híradó. 17.15: Tv-napló. 17.35: Gyermekműsor. 18.05: Számok és betűk — vetélkedő. 18.25: Házassági szabályok — filmsorozat. 19.10: Rajzfilm. 19.15: Időjárás. 19.30: Tv-napló. 19.53: A mai sport. 20.00: Politikai magazin. 21.05: Szórakoztató műsor. 21.50: Tv-napló. 22.10: Éjszakai program. 00.10: Hírek.

MASODIK MUSOR

17.40: Műsorismertetés. 17.45: Tv-naptár. 17.55: Hírek. 18.00: Dalmáciai regionális program. 18.45: A nap műsora. 19.30: Tv-napló. 20.00: Szórakoztató program. 20.45: Hírek. 20.55: A könyvről. 21.25: Művészeti est. 22.55: Időjárás.

HARMADIK MUSOR

18.00: Zágrábi panoráma. 18.30: Műholdas-program.

SKY CHANNEL

7.00: DJ Kat show. Gyermekműsor rajzfilmekkel. 8.05: Dennis. 9.30: Skippy. Kalandfilmsorozat. 10.00: The Lucy Show. Vígjátéksorozat. 10.30: Brit slágerlista. 11.30: Skykrónika. 12.30: Sullivanék. Filmsorozat. 13.00: Egy másik világ. Filmsorozat. 14.00: Landscape Channel. 15.00: Változó világ. Filmsorozat. 16.00: Szeretni. Filmsorozat. 16.30: Családi ügy. Vígjátéksorozat. 17.00: Európa első számú rockshow-ja. 18.00: Eurosport műsorismertetés. 19.00: Eurosport. 0.00: Eurosport műsorismertetése. 1.45: Az Arts Channel műsorai. 4.30: Landscape Channel.

SUPER CHANNEL

8.00: Egyveleg. Zenés összeállítás, óránként hírek. 15.30: Tracking. Könnyűzenei lemezismertetés. 16.30: Forró drót. Élő telefonos show-műsor. 18.30: Élve vagy holtan. Westernsorozat. 19.00: Lányok a magasban. Filmsorozat. 20.00: Ginger Rogers-sorozat: Szívverés. 21.45: Hírek. 22.00: Filmklub: Lovasok. Amerikai film. 00.00: Egyveleg.

TV 5-ÖS

16.05: Hírek. 16.10: Trakal. Tv-sorozat. 16.30: Jó napot, jó étvágyat! Főzőműsor. 17.00: Pihenőidő. Gyermekműsor. 17.30: Számok és betűk. 17.55: Hírek. 18.00: Filmklub: Rokoni kötelék. Francia film. 19.30: Csillagó papigs. 20.00: Tv-híradó. 20.30: 100 éves az Eiffel-torony. Ünnepi est. 21.45: Fekete szemüveg a fehér éjszakához. Rockzenei műsor. 22.30: Különkiadás. Magazinműsor. 00.15: Horgász-vadász magazin. 00.45: Műsorzárás.

OSZTRÁK TELEVÍZIÓ

1. MŰSOR

9.00: Hírek. 9.05: Munsterék — horrorparódia. 9.30: Tájak és emberek. 10.00: Iskolatévé., 10.30: A Scotland Yard üldözi Mabuse doktort. NSZK film. (ism.) 11.55: A róka. 12.15: Idősek klubja (ism.) 13.00: Hírek. 13.10: Mi (ism.) 13.40: Az ál-admirális. Német rövidfilm. 14.00: Az elbűvölő Jeannie. Tévésorozat. 14.30: Az Onedin család. Angol filmsorozat. 15.35: Niklaas, a flandriai fiú. Rajzfilmsorozat. 16.00: An-tan-tenusz. 16.35: Mini színpad. 16.55: Mini tv-híradó. 17.10: Bevándorlóból benszülött. Utifilm Új-Zélandról. 17.40: Mini lexikon. 18.00: Mi. 18.30: Az angyal visszatér. Tévésorozat. 19.30: Tv-híradó. 20.00: Sporthírek. 20.15: A klinika. Tévésorozat. 21.20: Annak idején. 22.05: Oldalpillantások. 22.10: Halló, itt a Sacher-szálló partása. Tévésorozat. 23.10: Chicago, 1930. Bűnügyi sorozat. 23.55: Hírek.

A SZENTLŐRINC ÉS VIDÉKE ÁFÉSZ
22. sz. műszaki boltjában
SIEMENS
mélyhűtőládák kaphatók.
VÁRJUK KEDVES VÁSÁRLÓINKAT.

ZSOLNAY·HUNGARY 18 68 PÉCS HAND-PAINTED

A ZSOLNAY PORCELÁNGYÁR GYAKORLATTAL RENDELKEZŐ KÉPESÍTETT KÖNYVELŐT KERES FELVÉTELRE.

JELENTKEZÉS:

a vállalat személyzeti és munkaügyi osztályán.

Telefon: 25-266/222.

BARANYA—TOLNA MEGYEI TÉGLA- ÉS CSERÉPIPARI VÁLLALAT

● számviteli főiskolai vagy mérlegképes végzettséggel pénzügyi és számviteli osztályra középvezetői előmenetellel

munkatársakat keres

JELENTKEZÉS: személyzeti osztály, Pécs, Mártírok útja 12.



ÚJ! Ön megrendeli, mi postára küldjük!

Április 1-jétől lakásán is vásárolhat! MINI-KONDI (fogy. ár: 469 Ft+postaköltség), SUPER-KONDI (fogy. ár: 679 Ft+postaköltség), RUGI-BUGI (fogy. ár: 278 Ft+postaköltség) sportszereket. Levelezőlapon megrendelheti: „KONDI" SPORTBOLTUNKBAN (7621 Pécs, Sallai u. 8.). Tel.: 10-362. Mi postán utánvéttel elküldjük Önnek! Kérjen bővebb információt FIX-PONT Vevőszolgálati Irodánktól. Telefon: 33-300

Baranyaker Baranyaker

LAKÁS-INGATLAN

Eladó 2½ szobás, erkélyes öröklakás. Mecsek-Nyugat, Jurisics M. út 9. sz., 2. em. 5. a. Milos István.

2 1000 négyszögöl szántó, gyümölcsös, beltelek Szőkéden eladó. Országúthoz, vasúthoz 5 perc. „Olcsó, 11896" jeligére a Hunyadi úti hirdetőbe.

Eladó vagy 2 szobás, tanácsi lakásra cserélhető bolgár-közi építési telek, teljes közművel, kész tervekkel. Érdeklődni: Perger, Pécs, Kállai E. t. 4., III. em.

Vasason 2 szobás, komfortos lakás eladó. Telefon: 12-422.

Eladó Kővágószőlős, Zrínyi u. 9. sz. alatt összkomfortos, 2 szoba, nappali és Zrínyi u. 14. sz. alatt 2 szoba, komfortos, családi ház. Érdeklődni: a helyszínen.

Eladó Ilku Pál utcai, 3 szobás lakás. „1 OTP" jeligére a Hunyadi úti hirdetőbe.

300 négyszögöl terület: szőlő, gyümölcsös, családiház-építésre is telek eladó. Telefon: 29-321.

Abaligeten eladó Rózsadomb 50. számú, 100 négyszögöl területű üdülőtelek, kis faházzal. Víz, villany van. Irányár: 350 000 Ft. Telefon: 27-473.

Sásdon 4547 m² területen szőlő, gyümölcsös, szántó, présház sürgősen eladó. Érdeklődni lehet: Mázsár Tiborné, Mágocs, Damjanich u. 26.

Kacsóh Pongrác utcai, 2 szoba, összkomfortos, déli erkélyes öröklakás eladó. Érdeklődni: 16-693-as telefonon.

Nyíregyházi 2,5 szobás, központban lévő, telefonos tanácsi bérlakást cserélünk hasonló pécsire. Cím: Szigetvári János, 4400 Nyíregyháza, Vasvári Pál u. 7. I/4. — Telefon: 06-42-15-869.

A nagyárpádi szőlőhegyen 486 négyszögöl szőlő, lakható épülettel, eladó. Érdeklődni: Pécs, Egri Gy. u. 44., IV. em. 13. 17 óra után.

Pécstől 8 km-re gazdálkodásra alkalmas építési telek eladó. Érdeklődni: Dávid, Anikó u. 14., III. 11.

Eladó Kovácstelep, Ősztirózsa u. 20. sz. ház. Kp.

Baranya megye, Kistamási 56. házszámú, 2300 négyszögöl területen családi ház eladó. Készpénzfizetéssel azonnal beköltözhető. Érdeklődni: Takó János, 7981 Mecsekjánosfa, Mecsek-Nyugaton 3 szobás, tehermentes öröklakás eladó. Kiss Gyula, Fejér Lipót u. 3.

2 szobás, összkomfortos családi ház garázzsal eladó. Érdeklődni: Boldizsár u. 8/1., vagy Hegyalja u. 15. sz.

Keszüi szőlőhegyen 380 négyszögöl zártkert eladó. Telefon: 41-404.

Vennék garázst vagy ennek alkalmas területet. „Rodostó u. környékén" jeligére a Hunyadi úti hirdetőbe.

Összeköltözők! Erdei F. utcai, 2 szobás, I. emeleti, erkélyes tanácsi lakásunkat cserélnénk 2 db szoba-konyhás, tanácsira. — Értékegyeztetéssel, nyári költözéssel. „Összkomfort" jeligére a Hunyadi úti hirdetőbe.

Eladó Keszüben 200 négyszögöl szőlő 100 négyszögöl kerti föld. Érdeklődni a 90. sz. alatt.

3 szoba étkezős, összkomfortos lakást szőlővel, gyümölcsössel cserélnék 2 és fél szobás, tanácsi lakásra ráfizetést kérünk. Érdeklődni: Szabolcsfalu, Április 4. u. 26.

Szliven környéki, 47 m²-es, 1½ szobás, erkélyes, összkomfortos, tanácsi lakásomat elcserélném 2 szobás vagy nagyméretű, 1½ szobás, összkomfortos, tanácsi lakásra. Uránváros kizárva. Érdeklődni: 41-708-as telefonon, este 5—8-ig.

900 négyszögöl szántóföld. Keszü legszebb helyén, a tó fölött, eladó. Megosztva is. Érdeklődni: 29-308.

Hétvégi telkek eladók Keszüben. Érdeklődni: Szalánta, Barátság u. 14.

Dombay-tó csendes részén 200 négyszögöl telek, faházzal eladó. Érdeklődni: Pécs, Szabadságharc u. 15.

2 szobás öröklakás Rókus utcában eladó. Érdeklődni: 21-155. Este.

Eladó a Malomvölgyi úton harmadik emeleti, 50 m²-es, kétszobás, erkélyes OTP-lakás, kp magas OTP-átvállalással vagy tehermentesen. Telefon: 27-009.

Eladó 2 szoba, összkomfortos lakás, 50 m²-es, kertvárosi, 20 000 Ft/m² OTP. Érdeklődni: kedd, csütörtök kivételével naponta 16 órától: Pécs, Hajdú Gy. u. 32., V. em. 20. ajtó. Drenkovics.

Elcserélném kabai házamat beépíthető telekkel és egy pécsi telket közművesítve, építési engedéllyel, tervrajzzal együtt vagy külön-külön; dunántúli egyszobásra vagy falusi házra. Érdeklődni: Pécsújhegy, Bor u. 42.

Elcserélném balatonmária-fürdői, 2 szobás, előszobás, garázsos nyaralómat hasonló kertben, „Pince" jeligére a Hunyadi úti hirdetőbe.

Kervárosi, 54 m²-es, szövetkezeti lakás, 21 500/m² OTP-átvállalással eladó „Petra" jeligére a Hunyadi úti hirdetőbe.

Épülő társasházba társnak beszállnék vagy épülő lakrészt átvennék. Lakáscsere is megoldható. Telefon: 32-364.

Pogányban felújításra szoruló családi ház sok melléképülettel, nagy telekkel eladó vagy OTP-lakásra cserélhető. Érdeklődni: Pécs, Vig u. 24.

Mohács, Árpád u. 20. szám alatt családi ház kedvező feltételekkel sürgősen eladó. Érdeklődni: Mohács, Bem u. 6., vagy 33-683-as telefonszámon 8—16 óráig.

260 négyszögöl zártkert eladó a vasasi vasútállomásnál. Érdeklődni: Hajnóczi u. 23/A., I/3. Szabó.

Komló belvárosában 2 szobás, összkomfortos, teljesen felújított OTP-lakás, garázs, telekkel igényesnek eladó. Érdeklődni a 81-118-as telefonon este 6 óra után.

Siófok központi részén nagyméretű, gázfűtéses családi ház eladó. Érdeklődni: munkanapokon: Oletics András, Siófok, Sió u. 52.

Régi ház, gazdálkodásra alkalmas, eladó. Vásárosdombó, Ófalu 81. Bálint.

Harkányban új állapotban lévő, kétszobás, fürdőszobás, loggiás, első emeleti társasüdülőmet, teljes bútorozással, eladom. Telefon: este 6 óra után: 62/53-921.

Kiskertet keresek megvételre Pécs—Siklós között. Telefon: 62-55-462.

2 szobás, 63 m²-es, külön bejáratú, telefonos, társasházi lakás, garázzsal, tárolóval, Pécsen, a pálos templom közelében, azonnal beköltözhetően eladó. Érdeklődni: a 82-19-354-es telefonon.

Albérletközvetítés. Pécs, Teréz u. 5. Nyitva: 9—17-ig.

Ingatlanközvetítés. Pécs, Teréz u. 5. Nyitva: 9—17-ig.

Görcsöny, Kossuth u. végén, aszfaltos útról megközelíthető, kertészkedésre, gyümölcstelepítésre kiválóan alkalmas 660 négyszögöl belterület eladó. Érdeklődni: Görcsöny, Kossuth u. 25.

Szlivennél lévő, 53 m²-es, IV. emeleti, tanácsi lakásom elcserélném 1½ szobásra. Kertváros is lehet. „Nyugalom, 13303" jeligére a Hunyadi úti hirdetőbe.

Eladó Előre u. 13. kertes, családi ház. Három szoba, konyha, garázs és melléképület.

Fabódé olcsón eladó. Érdeklődni: Úttörő u. 5. Ori.

A pellérdi szőlőhegyen 230 -öles telkek eladók. Érdeklődni: Pellérd, Kossuth L. u. 12., délutáni órákban vagy u. 32-432-es telefonon, egész nap.

Szabolcsfalu felett 200 -öl szőlő, pincével eladó. „150 ezer, 244777" jeligére a Sallai utcai hirdetőbe.

Bodolyabéri hegyen lugasszőlő, felszerelésel, kerttel eladó. Telefon: 20-709.

300 □-öl szőlő, pincével eladó Terehegyen. Anikó u. 4., V. 17.

Mohácsi Cselehegy-dűlőben, Duna-parthoz közel emeletes, 60 m²-es, összkomfortos nyaraló, garázzsal, igényesnek, sürgősen eladó. Érdeklődni: Mohács, 10-299-es telefonon.

400 □-ölön gazdálkodásra alkalmas, nagyméretű, szoba, konyha, garázsos, családi ház eladó. Érdeklődni: Csonkamindszent, Fő út 52., egész nap.

63 négyzetméteres, felújított, szövetkezeti lakás eladó, fizetési könnyítéssel. Olga u. 1., IX. 27.

Aranyosgadányban 2 szoba, konyhás ház gazdálkodásra alkalmas épülettel eladó. Érdeklődni: a 84-es sz. háznál.

Eladó 350 -öl építési telek, 600 -öl gyümölcsös, 2 -külön bejáratú házzal. Pécs, Hollő-dűlő 1.

Elcserélném kertvárosi, 3. emeleti, összkomfortos, 2 szobás, tanácsi, telefonos lakásomat komfortosra, lift van. „Telefonosra, 244814" jeligére a Sallai utcai hirdetőbe.

Eladó idén szanálásra kerülő házrész: 5 szoba, konyha beköltözhető; nyaralóra, hétvégi házra is cserélhető. — Telefon: 27-236. 16 órától.

Nagypostavölgyben öt szobás, családi ház, garázzsal, pincével, szőlővel, melléképületekkel, 550 -öl területen eladó. Cím: Nagypostavölgy, Felső 19. Érdeklődni az esti órákban.

3,5 szobás ház Pécsbányatelepen eladó. Érdeklődni kedden délután és hét végeken. Csókány u. 18. Tratnyekné, vagy „Mielőbb 244771" jeligére a Sallai utcai hirdetőbe.

ADAS-VESZ

REDŐNY—RELUXA.
Árkedvezmény.
25-231.

Skoda dizelesítéséhez tartozékok eladók. Telefon: 34-246.

Siesta kályha palackkal eladó. „10 000" jeligére a Hunyadi úti hirdetőbe.

Kétéves Dacia eladó. Érdeklődni a 13-183-as telefonon, 15 óra után.

Keresek Bieder Ampit, vagy barokk vitrint, kisebb komódot, varróasztalkát, csak privátból. Telefon: Budapest, 152-785.

Egy 5 éves Honda Civic alkatrészekkel eladó. Érdeklődni: a 81-118-as telefonon 18 óra után.

Eladó 5 méteres, 4 személyes fa horgászladik. Szentlőrinc, Szent Imre 21/B.

Acoustic Research-Alfa erősítő és Tannoy monitor, 20 hangfal eladó. Érdeklődni: Király, Sarohin t. út 60., este.

IC-s, 750-es Zastava, friss műszakival, megbízható állapotban, 35 ezerért eladó. Telefon: Budapest 564-949.

Gépjármű vétel-eladás. Pécs, Teréz u. 5. — Nyitva: 9—17 óráig.

Fóliavázak, 3/4-es vascsőből, műanyag vázak, olajkazánok, 5000 l-es olajtartály, sürgősen eladó. Decsi Sándor, Old, Kossuth u. 17.

Olcsó, szép ruhákat, farmerokat talál! Olgo u. 1. (A laktanyánál.)

Vásárolnék hagyatékot, antik bútorokat, festményt, faliórákat, porcelántárgyakat. Pécs, telefon: 26-963.

Örökzöldek kedvezményes áron eladók. Érdeklődni: kedden és szombaton fel 5-től fél 6-ig. Lőrincz, Mátyás király u. 5.

Zsalugáfos, mini tokos redőny, reluxa, harmonikaajtó megrendelhető. Munkanapokon 8—15 óráig, 83-540.

Amerikai óriás posták eladók. Pécs, Júlia u. 1., III. 10.

Ipari kazánok, olajégők, gázégők alkatrészeik adásavétele, 20—2500 kW-ig ajánlunk olajégőket, kazánokat. Piroterm Tüzeléstechnika, Pécs, Fülemüle u. 31. Tel.: 34-967.

Építkezők! Bejárati ajtó extra kivitelben kapható. Üvegfal lakás térelválasztó készítést vállalok. Végh Géza asztalosmester, 7672 Boda, Jókai u. 7.

1 m-től 8 m-ig kifűrészelt szarufa, léc eladó. Pécsvárad, Rákóczi u. 59. Strand mellett. Szállítást vállalok.

Nagy jövedelmezőség! Biohumusz előállításához humuszgiliszta eladó. Attala, Petőfi u. 53.

Fagylalttölcsért sütő gépek (kishegyes, nagyhegyes) eladók, tartozékkal, betanítással, méltányos áron. Érdeklődni: Kecskeméti Lajos, Lengyeltóti, Petőfi-köz 11.

Építők, figyelem! Bontott tégla, faanyag, cserép, ajtók, ablakok, parketták, fürdőszobaberendezések, cserépkályhák nagy mennyiségben eladók. Cím: Mohács, Talbuhin u. 36—38. sz. Telefon: 74-15-785.

Keresek vagy vásárolok kizárólag gyári tényércsapdákat, 2500 Ft-ig. Bakos Zoltán, Nagyecsed, Munkácsy u. 1.

Eladó naprafordó, tökmag, pirítógép, gázsamoly, gázpalack, bolti mérleg. Érdeklődni: 17 óra után, 74/14-873.

Megkímélt állapotban lévő, 5 éves Agóta ülőgarnitúra eladó. Érdeklődni: Pécs, Ilku Pál u. 51. III. emelet 9. 16 óra után. Izing T.

Eladó 5611-es Zetor és RS 09-es, 4 hengeres traktor fűkaszával, valamint Sax típusú kapálógép. Megtekinthetők: szombat, vasárnap: Martonfa (Győrkő)

10-féle előszobafal, termelői áron, részletre is. Pécs, Zsolnay V. u. 51.

Fenyerszéna eladó. Rácvárosi út 37.

VEGYES

POCLÁIN: FÖLDMUNKA, SZÁLLÍTÁSSAL.
10-351.

Lakásomon 2 éves kortól kisgyermek gondozását vállalom. Telefon: 26-747.

SZTRÁDA 1-10 t Teher taxi 23-308

HOMOK, FÖLD, SÖDER. 41-333.

EXPRESSZ CB: 31cs. AM 1—10 tonnáig 26-555

Kapalogep, permetező, pázsitnyíró, láncfűrész, szivattyú, áramfejlesztő, Hermes által forgalmazott mezőgazdasági kisgépek garanciális és garancián túli javítása, felújítása. Sturm Lajos, 7940 Szentlőrinc, Attila u. 14. sz.

Szakképzett vendéglátói dolgozó a harkányi strandon elhelyezkedne. „Büfé" jeligére a Hunyadi úti hirdetőbe.

Háztartási gépek javítása, bojlerek cseréje, vízkőtelenítése, hőtárolós kályhák karbantartása. Makay, 31-443.

Videómagnó magyar hang-beépítés, rádió URH áthangolás, Schubert. Telefon: 33-817.

Redőny-, reluxakészítés, -javítás, közületeknek is. Imre. Telefon: 14-646.

Gumijavítás! Gumiszerelés! Gumicentirozás! Taxinak fél áron! — Farkas, István u. 2. GACS-GUMI!

Fregoli fából, műanyagból, szögbelövés, panelfúrás, előszobafal megrendelhető a 11-166-os telefonon. Várhelyi.

Lapostetők szigetelését és bádogjavítását határidőre, garanciával vállaljuk. Tóth Kálmán, 2404 Dunaújváros. Postafiók: 409

Vendéglátós cukrász, férfi-női fodrász társakat keresek szolgáltatóház kialakításához. Válaszokat „Ellátatlan terület" jeligére a Hunyadi úti hirdetőbe kérem.

Zene iránt érdeklődő tanulótársat keresek Shinshin Toitsu Aikido technikák gyakorlásához. 12-182, délután.

Eltartási szerződést kötnék idősebb bácsival vagy nénivel. Ha igénylik, adakoltozunk. „Igényesek, 244820" jeligére a Sallai utcai hirdetőbe.

Kárpitozott bútorok felújítását vállalom. Vajta kárpitos, Pécs, Dérynét u. 11. Telefon: 21-474.

Dolgozókat felvesznek

NAGYKERESKEDELMI tevékenységet végző budapesti kisszövetkezet felvételre keres üzleti kapcsolatokkal rendelkező, kereskedelemben jártas üzletkötőket. Gépkocsi, telefon szükséges. Jelentkezés: 8—14 óráig 202-630/37.-es telefonon. (2226)

A BETON- és Vasbetonipari Művek hirdi—komlói gyáregysége felvesz hirdi munkahelyre üzemi adminisztrátort gépírói gyakorlattal és raktári anyagkönyvelőt, anyaggazdálkodási gyakorlattal előnyben, valamint komlói munkahelyre meós munkakörbe dolgozó építőipari szakközépiskolát végzett előnyben. Jelentkezni lehet: a komlói vagy hirdi telephelyen. (1160)

MOTORFŰRÉSZ-KEZELŐ, lakóterületi műtárgyvédelmi vizsgával, saját géppel, munkakönyvvel rendelkező fiatalok jelentkezését várja a Modulprakt Szövetkezet. „Nettó: 20 000 Ft, 124175" jeligére a Sallai utcai hirdetőbe. (124175)

FAST Food Systems Of Hungary Pécsen induló továbbfeldolgozó üzemébe női és férfi dolgozókat keres. Jelentkezés: írásban rövid életrajzzal a Pécs 7624, Pacsirta u. 36. címre. (1044)

A VIDÁMPARKI üzemelés idejére játékkezelőket (lehetőleg nyugdíjasokat) állandó munkára, állatápolókat és rakodót felveszünk. Jelentkezni lehet: a vidámparki Irodában 8—15 óráig. (1144)

SZAKACSOT június—júliusra felveszek, tálaló is lehet, kezdő is lehet. „Kiemelt fizetés" jeligére a Hunyadi úti hirdetőbe. (10092)

GYAKORLOTT üzletkötőket felveszek. Redőny-reluxa-harmonikaajtó, Domits Viktor, 7300 Komló, Bartók B. u. 17. (11759)

FÖTENGELY-KÖSZÖRÜLÉS,

személygépkocsi, Zuk, Volga, hengerfúrás, Dácia főtengely-csapágyazás.

Sümegi Károly, PÉCS, Talbuhin u. 85/2.

Halálozás

Fájó szívvel tudatjuk, hogy
ÖZV. TÓTH JÁNOSNÉ
Légrádi Ilona
hamvasztás utáni temetése április 1-jén fél 11 órakor lesz a pécsi központi temetőben. A gyászoló rokonság.

Mély fájdalommal tudatjuk, hogy szeretett testvérünk,
CSORDÁS ANTALNÉ
Kollár Ilona
március 21-én, életének 68. évében elhunyt. Temetése március 31-én 15 órakor lesz a hosszúhetényi temetőben. Gyászoló testvérei.

Mély fájdalommal tudatjuk, hogy szeretett feleségem, édesanyám, nagymamánk, testvérem és kedves rokonunk,
FARKAS LAJOSNÉ
Farkas Erzsébet,
volt kórósi lakos 57 éves korában, súlyos betegség után, váratlanul elhunyt. Hamvasztás utáni búcsúztatója április 5-én fél 3 órakor lesz a pécsi központi temetőben. A gyászoló család.

Fájdalommal tudatjuk, hogy
ÖZV. GYENIS ISTVÁNNÉ
Beckhauser Katalin
március 18-án csendesen elhunyt. Temetése 1989. április 5-én 2 órakor lesz a pécsi központi temetőben. Gyászolja: fia, menye, unokái és a rokonság.

Fájó szívvel tudatjuk mindazokkal, akik ismerték és szerették, hogy szeretett édesanyánk,
TRINGER MIHÁLYNÉ
75 éves korában elhunyt. Hamvasztás utáni búcsúztatója április 7-én fél 3 órakor lesz a pécsi központi temetőben. Gyászoló gyerekei.

Mély fájdalommal tudatjuk, hogy szeretett fiam, édesapám, férjem,
GALÁNTAI JÁNOS
életének 42. évében, tragikus hirtelenséggel elhunyt. Temetése április 6-án fél 3 órakor lesz a pécsi központi temetőben. A gyászoló család.

Fájdalommal tudatjuk, hogy
NEMESITS ISTVÁN,
a Tüzér utcai szociális otthon gondozottja 92 éves korában elhunyt. Temetése április 6-án fél 2 órakor lesz a pécsi központi temetőben. Gyászoló felesége és rokonai.

Mély fájdalommal tudatjuk, hogy drága anyánk,
PUTZER LAJOSNÉ
Helf Teréz
elhunyt. Temetése április 5-én fél 4 órakor lesz a pécsi központi temetőben. A gyászoló család.

Mély fájdalommal tudatjuk, hogy
GYENIS FERENC,
a Tejipari Szállítási Váll. volt gépkocsivezetője hosszan tartó betegség után elhunyt. Temetése április 5-én 3 órakor lesz a pécsi központi temetőben. Búcsúznak tőle: szerető élettársa, anyósa, gyermekei és unokái.

Köszönet

Hálás szívvel mondunk köszönetet mindazoknak a kedves rokonoknak, ismerősöknek, szomszédoknak, barátoknak és a Borgyár dolgozóinak, akik édesapánk,
PÁL LÁSZLÓ
temetésén részt vettek, koszorúk és virágok küldésével fájdalmunkat enyhíteni igyekeztek. A gyászoló család.

Hálás szívvel mondunk köszönetet kedves rokonainknak, barátainknak, munkatársainknak, szomszédainknak, ismerőseinknek és mindazoknak, akik felejthetetlen, drága kisfiunkat,
KOVÁCS ZOLIKÁT
utolsó útjára elkísérték, koszorúk, virágok küldésével mély fájdalmunkban osztoztak. A gyászoló család.

Köszönjük rokonainknak, ismerőseinknek, a KIOSZ-nak, osztálytársaimnak, lakótársaimnak és mindenkinek, akik férjem, édesapám, apósom és drága jó nagyapám,
VUITY JÓZSEF
temetésén és az érte mondott szentmisén részt vettek, részvétlükkel és virágokkal nagy gyászunkban osztoztak. A gyászoló család.

Hálás szívvel mondunk köszönetet mindazoknak a kedves rokonoknak, ismerőseknek, szomszédoknak, munkatársaknak, akik felejthetetlen, drága édesapánk, fiunk és testvérünk,
SCHMIT FERENC
fűtésszerelő
temetésén koszorúkkal és virágokkal fájdalmunkat enyhíteni igyekeztek. A gyászoló család.

Köszönetünket fejezzük ki minden kedves ismerősnek, rokonnak, akik szeretett édesanyám,
ÖZV. CZIMBER JÓZSEFNÉ
temetésén személyes megjelenésükkel, valamint virágok küldésével tisztelettel búcsúztatták édesanyámat. Gyászoló leánya és családja.

Mélységes hálánkat és köszönetünket fejezzük ki mindenkinek, akik felejthetetlen halottunk,
ÖZV. CSORDÁS JÓZSEFNÉ
temetésén részt vettek, koszorúk és virágok küldésével fájdalmunkat enyhíteni igyekeztek. Külön köszönetet mondunk a rokonoknak, a barátoknak, ismerőseknek, szomszédoknak, a Volánnak, a reménypusztai tsz dolgozóinak és a Vöröskereszt-alapszervezetnek. A gyászoló család.

Hálás szívvel mondunk köszönetet mindazoknak a rokonoknak, szomszédoknak és ismerőseknek, a Pannon Volán dolgozóinak, akik szeretett halottunk,
VICZE FERENC
temetésén részt vettek, koszorúkkal, virágokkal fájdalmunkban osztoztak. A gyászoló család.

Hálás szívvel mondunk köszönetet mindazoknak, akik szeretett nagynénénk,
ÖZV. VARGHA ANDRÁSNÉ
temetésén részt vettek, megjelenésükkel és virágaikkal fájdalmunkat enyhíteni igyekeztek. Gyászoló hozzátartozói.

Köszönetet mondunk mindazoknak a rokonoknak, ismerőseknek, akik
ÖZV. PAPP JÓZSEFNÉ
temetésén részt vettek, koszorúk, virágok küldésével fájdalmunkat enyhíteni igyekeztek. A gyászoló Papp és Flaska család.

Hálás szívvel mondunk köszönetet mindazoknak, akik felejthetetlen halottunk,
ÖZV. SZIGETI FERENCNÉ
temetésén megjelentek, koszorúk, virágok küldésével fájdalmunkat enyhíteni igyekeztek. A gyászoló család.

Ezúton mondunk köszönetet minden kedves rokonunknak, barátunknak, ismerőseinknek, hogy szeretett halottunk,
ARGYELÁN SÁNDOR
hamvasztás utáni búcsúztatásán részt vettek és virágokkal fájdalmunkat enyhíteni igyekeztek. A gyászoló család.

Köszönetet mondunk minden kedves rokonnak, barátnak, szomszédnak, ismerősnek, akik felejthetetlen halottunk,
BAGI ISTVÁN
MÁV-nyugdíjas
temetésén részt vettek. Külön köszönet a Siklós Városi Tanács műv. közp. családi irodájának a búcsúztatóért, az Ujpetrei ÁFÉSZ dolgozóinak, hogy gyászunkban osztoztak. A gyászoló család.

Köszönetet mondunk mindazoknak, akik
HUBER KÁLMÁNNÉ
Bobánovits Valéria
temetésén részt vettek, koszorúkkal, virágokkal fájdalmunkban osztoztak. A gyászoló család.

Köszönetet mondunk a barátoknak, volt tanítványoknak, iskoláknak, ismerősöknek, rokonoknak, akik
ZÁDOR JÓZSEF
mérnök-tanár
temetésén kötődésüknek, részvétüknek, bármily módon kifejezését adták. Hálásan gondolunk a Zipernovszky Szakközépiskola, valamint a volt tanítványok nevében elhangzott meleg búcsúztató szavakra. A gyászoló család.

Köszönetet mondunk mindazoknak, akik szeretett halottunk,
VÁRNAGY NÁNDORNÉ
temetésén részt vettek, virágokkal, koszorúkkal fájdalmunkat enyhíteni igyekeztek. A gyászoló család.

A HARTAI LENIN MGTSZ, (Harta, Széchenyi u. 16., 6326. Tel.: 22. Tx.: 26-257) ELADÁSRA FELKÍNÁL 3 Ft/kg reklámáron 220 q étkezési vöröshagymát.

LELKIISMERETES ügyviteli kisegítőt keresek. Aktív nyugdíjas is lehet. Pécs, Zsolnay V. u. 51. (10283)

NŐI fodrászt felveszek. „Aranynál" jeligére a Hunyadi úti hirdetőbe. (10093)

A BARANYA Megyei Talajerőgazdálkodási Vállalat gyakorlattal rendelkező könyvelőt, bérelszámolót, SZTK-ügyintézőt, számlázót keres felvételre. Jelentkezés a vállalat munkaügyi osztályán: Pécs, Megyeri út, vásártér, telefon: 25-211. (983)

ASZTALOS szakmunkást, magas fizetéssel, felveszek. Dr. Doktor Sándor u. 34. (244823)

SVÁJCI—BELGA—MAGYAR kft. keres nyugat-magyarországi székhellyel üzemeltetett fogászati rendelőibe gyakorlattal rendelkező fogszakorvosokat. Német nyelvtudás elengedhetetlen. A pályázatokat kérjük az eddigi működésének rövid leírásával „Magas szaktudás, 1699" jeligére a Budapest, Felszabadulás téri hirdetőbe. (1699)

A BARANYA Megyei Tanács Kórház-Rendelőintézet felvesz 1 festő szakmunkást, 1 vízvezeték-szerelő szakmunkást, 1 központifűtés-szerelő szakmunkást, 1 kőműves szakmunkást. Jelentkezés: Pécs, Rákóczi út 2. sz., műszaki osztályvezetőnél. (1019)

A MAGYARTELEKI „Vörös Október" Mgtsz „B" kategóriás szövetkezet felvételre keres műszaki ágazatvezetőt. Feltétel: főiskolai végzettség, legalább 5 éves szakmai gyakorlat. Díjazás: a módosított 25/1983. (XII. 29.) MÉM sz. rendelet szerint. Továbbá felvételre keresünk szakmai gyakorlattal rendelkező kontírozó könyvelőt, mérlegképes könyvelői végzettséggel. Jelentkezés: a tsz elnökénél. (1043)

A PÉCSI Bútorgyár export feladatainak teljesítéséhez munkatársakat keres: asztalos szakmunkásokat, marós szakmunkást, gépmestert, kárpitosokat, faiparban jártas anyagbeszerzőt és vizsgázott kazánfűtőt. Bérezés megegyezés szerint. Jelentkezni lehet: Pécs, Somogyi Béla u. 6. sz., munkaügy. (979)

A DEDASZ Vállalat Központi Igazgatósága felvételt hirdet felsőfokú végzettséggel rendelkezők részére számítástechnikai rendszerszervezői és programozói munkakörök betöltésére. IBM kompatibilis személyi számítógépes gyakorlattal rendelkezők jelentkezését várjuk. Bérezés végzettségtől és gyakorlattól függően, megegyezés szerint. Jelentkezni lehet: Pécs, Rákóczi út 73/B. alatt, az üzemviteli főosztályon, illetve a 10-711-es telefonszámon, az 51-70-es melléken. (1042)

ötvösmunkák
cégérek reklámfüggők
épület rézmunkák
rövid határidőre
megrendelhetők
iparművészeti kivitelben
tervezéssel is.
Pécs, Kispiricsizma dűlő 1.
tel.: 34-354, 12-090
Generál-Coop

Kézilabda



Anczil tört be a jobbátlövő helyén és lőtt szép gólt a budapestiek hálójába
Fotó: Szundi György

A fontosabbja megvan!

PMSC—TFSE 28-23 (13-10)

NB I. női mérkőzés. Pécs városi sportcsarnok, 300 néző. V.: Andorka, Schóber. PMSC: Hang 1 — Mészáros 6, Anczil 4, Dolmány 3, Kruzsicz, Tóth 5, Szabó 9. Csere: Sutyor. Edző: Tóth János.

A kiesés rémétől idegesített két csapat játékosai közül a hazaiak nyugodtak meg előbb, így Tóth kettő, majd Anczil és Szabó egy-egy góljával sikerült egérutat nyerniük. Hang biztosan őrizte portáját, így a vendégek csak negyedóra után tudták megközeliteni a védőfal közepén ki-kihagyó hazaiakat. A bekapott gólok alaposan megzavarták Tóthékat, mert egymást követően 3–3 perces zűrzavar támadt a támadásaikban is, képtelenek voltak eredményesen befejezni az akciókat. Szerencsére nemcsak ők voltak idegesek, de átragadt az izgalom a fővárosiakra is. A félidő hajrájára ugyan nem sikerült összeszedni magát a védőfalnak, csakhogy ekkor már lépést tartottak a piros-feketék a főiskolásokkal, így nem csökkent az előnyük. Sőt, a hajrára Mészáros, Dolmány és Tóth góljaival 13-10-re elhúztak.

Szünet után védekezésében összekapták magukat a pécsi lányok, s mivel ezen időszakban Szabó az akció gólja mellett rendre biztosan értékesítette a büntetőket is, megnyugtató távolságra kerültek a vendégektől. A 36. perctől, amikor 17-12-re vezetett a PMSC, kezdte meg a felzárkózást a TFSE. Igaz, ebben inkább a hazaiak voltakludasak. Előbb Sutyor hibázott büntetőt, majd négy eladott labda után, amelyekből a vendégek rendre gólt szereztek, idegcsillapitóan hatott Mészárosnak a szélről elért találata. S, hogy Szabó ismét két büntetőt értékesitett, helyreállt a lányok lelki egyensúlya. Ahogy fáradt a két csapat, úgy szaporodtak meg a szabálytalanságok, s szerencsére ebben az agilis főiskolások jeleskedtek, és kerültek ezért egyre többször emberhátrányba. Jól használták ki emberelőnyös perceiket a pécsiek, valamint, hogy Szabó ezt követően már csak egy 7 méteres hibázott. Hang egész pályát átívelő labdájából szerzett góllal megnyugtató előnnyel zárhatták a mérkőzést a pécsiek.

A mérkőzés tétje, hogy pécsi győzelem esetén 4-re növelheti pontelőnyét a hazai együttes, illetve a vendégsikernél befoghatják őket a pontszerzésben, alaposan felcsigázta a lányok idegeit. Szerencsére a hazaiak átgondoltabb, céltudatosabb játéka elég volt ahhoz, hogy végig vezetve nyerjék a találkozót a fizikálisan jól felkészített testnevelőjelöltekkel szemben. A hazaiaknál Hang ismét kiemelkedően védett, és igazán vele örült a közönség, hogy távolról még gólt is lőhetett. A mezőnyben az akciógóljai mellett biztos ítéletvégrehajtónak bizonyult Szabót ezúttal a másik szélső Mészáros, a szünet után emberfogással kisért Tóth támogatta leghatékonyabban. A vendégeknél a csak nagy nehézségek árán tartható kilencgólos Simics és a hét gólt lőtt Hikáde volt a legjobb.

A PMSC legközelebb pénteken délután lép pályára a pécsi sportcsarnokban a Vasas elleni bajnoki találkozón.

VÁÉV-Bramac–PMSC 27-26 (13-16)

MNK férfimérkőzés. Pécs, városi sportcsarnok, 500 néző. V.: Klucskó, Lekrinszki. PMSC: Tóth — Kovács I., Horváth 3, Füzesi 4, Kovacs T. 7, Hang 7, Kunos 4. Csere: Fekete (kapus), Kovácsevics 1, Fazekas, Gelb. Edző: Harmat Tamás.

A cseresorával felálló veszprémiek ellen nagy ambicióval kezdtek a pécsiek, minek eredményeként percek alatt tetemes előnyre tettek szert. Ezen időszakban különösen a sérüléséből épphogy felépült Kunos tűnt ki, aki gyors indításból lőtt góljai mellett hétmétereseket is kiharcolt. Ugyancsak bátran, s ezúttal eredményesen is vette célba az ellenfél kapuját Hang, s ezzel a 12. percre 6-2-re elhúztak a piros-feketék. Elég volt azonban a hazaiak néhány pillanatos kihagyása ahhoz, hogy a nyakukra zárkózzanak a vendégek. Ekkor azonban beszállt a gólgyártásba a beállós Kovács T. és mindjárt megváltozott a játék képe. Elvezetes, folyamatos, na és nem utolsósorban eredményes volt a pécsiek játéka. Olyannyira, hogy a 26. percben már 16-8-ra vezettek. Ekkor azonban, mintha csak gödörbe léptek volna, mert a pályára került Putics és Gyurka góljaikkal a nyomukba eredtek. Így csak 3 gól lett a pécsi utcahosszas vezetésből.

Szünet után három perc alatt egyenlítettek a vendégek és azt követően már csak lövőpárbaj folyt a pályán. A vendégek csupán arra ügyeltek, hogy ne ugorhasson meg ismét a PMSC. Ezt azért is könnyen érték el, mivel a pécsieknél néhányan nem ütötték meg teljesítményükkel az NB I. színvonalát, a többiekre ezért nagyon nagy teher hárult az állandó egyenlítésnél. Az utolsó percben 15 másodperccel a befejezés előtt — Kovács T.-nek még sikerült egyenlíteni, sajnos korán örültek a hazaiak, ugyanis Vitális kihasználva kihagyásukat, 3 másodperccel a végső sípszó előtt megszerezte a vezetést.

A veszprémi 13 gólos előny birtokában a vendégek megengedhették maguknak, hogy cseresorukkal álljanak fel a visszavágóra. A hazaiak — nagyon helyesen — ezen gesztust nem vették figyelembe és időnként jól játszva tetemes előnyt szereztek. Csakhogy, amint beszálltak a VÁÉV stabil emberei, azonnal kiderült: ki a legény a sportcsarnokban. Ami pedig a hajrát illeti, nos abban is hűek maradtak a hazaiak, az előző évi bajnoki találkozókhoz: pillanatok alatt hagyták kicsúszni kezükből a győzelem lehetőségét. A PMSC-ben Kovács T., Hang, valamint időnként a két kapus játszott átlagon felül. A legjobb négy közé a Veszprém jutott.

Kapu László

DN SPORT

Röviden

KIOSZ küldöttgyülés. Ma délután tartják Pécsett, az Iparosházban a KIOSZ sportkör küldöttközgyülését. A tanácskozás délután 14.00 órakor kezdődik.

Birkózás. A Dombóváron rendezett úttörő B-kategóriás kötöttfogású versenyen a következő helyezéseket érték el a pécsi versenyzők: 35 kg: 2. Kónya (TASI), 45 kg: 2. Balázs (TASI), 55 kg: 2. Palotás (Pécsi Húsos), 60 kg: 1. Hozorai (TASI), 73 kg: 1. Kolat (Pécsi Húsos), 2. Szatmári (TASI).

Kosárlabda. Férfi Junior Kupa: Bázis KKK–PVSK 101-94 (43-48). Ld.: Káldy 25, Füzy 17.

Labdarúgás. Megyei I. B. osztály: Kémes–Töttös 3-4, Bükkösd–Mágocs 6-1, Sásd–Olasz 2-1, Drávafok–Pécsvárad 1-1, Nagynyárád–Villány 1-1, Felsőszentmárton–Hetvehely 5-1.

A megyei I. B. osztály állása:

1. Drávafok	18	13	4	1	56-15	30
2. Sásd	18	13	2	3	45-24	28
3. Bicsérd	17	8	6	3	35-24	22
4. Villány	18	7	8	3	26-16	22
5. Olasz	18	9	2	7	39-32	20
6. Töttös	18	8	2	8	28-31	18
7. Kémes	18	7	3	8	38-40	17
8. Bükkösd	17	6	4	7	27-30	16
9. Nagynyárád	18	6	4	8	29-38	16
10. Hetvehely	17	7	2	8	27-36	16
11. Mágocs	18	6	1	11	39-45	13
12. Felsőszentm.	17	4	5	8	26-34	13
13. Kishárságy	17	6	1	10	39-49	13
14. Pécsvárad	18	2	6	10	28-42	10
15. Lippó	17	4	2	11	17-43	10
16. P. Hunor					visszalépett	

☆

Ma, március 30-án 16.00 órakor Pécsett, a megyei tanács földszinti termében tartja tisztújító küldöttközgyülését a Baranya Megyei Labdarúgó Szövetség. Kérik a meghivott küldöttek megjelenését.

Már az alpesi sízők is

A Francia Si Szövetség szóvivője szerdán, Párizsban bejelentette: a Vail-ben lebonyolított alpesi sielő világbajnokságon a női óriásmüsiklásban bronzérmet szerzett Christelle Guignard-nak a vb idején elvégzett doppingkontrollja pozitiv eredményü, a versenyző meg nem engedett szereket használt.

Tenisziskola

A Pécsi Spartacus tenisztanfolyamot hirdet 7–8 éves korú gyerekek részére. Jelentkezni lehet április 15-ig a Balokányligeti sporttelepen, vagy a 13-607-es telefonon.

Totótippek

	Népsport	Képes Ujság	DN
1. Mönchengladb.—Bayer M.	x 2 1	x	2
2. Stuttgart—Uerdingen	x 1	1 x	1
3. Homburg—FC Köln	1 2	1 2 x	x
4. Bayreuth—FC Homburg	x 2	2	1 x
5. Essen—Braunschw.	x	x	1
6. Solingen—Offenbach	2 1	1 x	x 2
7. Bologna—Sampdoria	x 1 2	1 2	x
8. Ascoli—Lecce	x	2	x 1
9. Atalanta—Milán	x 2	x	1 2
10. Torino—Pescara	1 x	1	1
11. Padova—Udinese	x 1	x	1
12. Cosenza—Messina	1	1	x
13. Licata—Brescia	1 x	1 x	x 2
14. Aschaffenb.—Aachen	x 2	x 1	2
15. Mainz—Wattensch.	2	x 1	1
16. Darmstadt—Düsseldorf	1 2	x	2 x

Labdarúgó NB I.

Haásznál még tart a húsvét...

RÁBA ETO–PMSC 2-0 (1-0)

Ujmecsekalja, 10 ezer néző. V.: Nagy II. J. **Rába ETO:** Boros – Csikos, Hlagyvik, Urbányi, Bordás – Kiss, Bücs, Rubold – Handel (Vermes a 66. percben), Mörtel, Hajszán. Edző: Haász Sándor: **PMSC:** Bodnár, Csoboth, Márton, Braun, Czérna — Nagy T., Bérczy, Turi, Vén (Balogh a 68. percben) Lovász (Czéh a szünetben), Lehota. Edző: Garami József.

Nem sok időt hagyott a pécsieknek a bemelegedésre az ETO. A harmadik percben Urbány–Bücs–Mörtel volt a labda útja, s a vendégek centere a kiinduló Bodnár felett úgy emelte át a labdát, hogy a hátrarohanó Braun már csak a gólvonalon túl tudta elérni azt (1-0). Hidegzuhany volt ez a szurkolók számára, méghozzá a javából, a piros-feketék azonban szerencsére nem kedvetlenedtek el. A középkezdés után előbb Lehota, majd Bérczy került helyzetbe, de egyikőjük sem koncentrált eléggé, így maradt az egygólos ETO-előny.

(Szinte kapujához szegezte a pécsi csapat a Rába ETO-t, de amikor a hazaiak közül valaki helyzetbe került, vagy megzavarodott, vagy rosszul célzott, mindenesetre elpuskázta lehetőségét.)

A 33. percben egy beadás után Turi a földön fekvő Borosra lépett, s a vendégek portása csak ápolás után folytathatta a játékot. A félidő utolsó percében is akadt munkája az orvosnak. Ekkor Lovász felé szállt a tizenhatoson belül a labda, a kapujából kifutó Boros pedig csak úgy tudta elütni azt, hogy közben leteritette a pécsi csatárt. Labdára ment ugyan, ez azonban mit sem segitett Lovászon, akit sérülése miatt Garami Józsefnek le kellett cserélnie.

(A mérkőzés szünetében megtudtuk, a pécsi fiú olyan szerencsétlenül zuhant a földre, hogy valószinűleg részleges vállszalagszakadást szenvedett. Természetesen azonnal a traumatológiára szállitották.)

Hazai helyzettel indult a második félidő. A 46. percben Vén adott kitűnő labdát Lehotának, a szőke játékos azonban a 16-oson belül elhamarkodottan fölé vágta a labdát. Az ellentámadásnál felszisszentek a pécsi szurkolók: Márton rövid hazaadása után Hajszán hibája kellett ahhoz, hogy Bodnár végül is tisztázhasson. A 49. percben Bérczy beadását Lehota az ötösön belül puskázta el...

Hevesen támadott a PMSC, de a Rába kontrái is veszélyt jelentettek. Az 50. percben pont egy ilyen ellenakció során született meg a vendégek második gólja. Bücs adott jó labdát a jobbszélen felfutó Handelnek, ő átívelt a védők felett, s a hosszú oldalon érkező Mörtel a tehetetlen Bodnár mellett a jobb alsó sarokba lőtt (2-0).

Két perc múlva szépíthetett volna a Pécs, de Turi beadásába Braun a gólvonaltól három méterre rosszul nyúlt bele, így a labda háló helyett az alapvonalon túlra került. Egy perccel ezután Nagy T. emelésénél kezezett egy győri védő a 16-oson belül, de a bíró nem adta meg a büntetőt.

Az utolsó húsz percre aztán ellaposodott a játék. Két említésre méltó esemény történt csupán, s az is csak a statisztikát vezetőknek fontos: a 73. percben előbb Boros, majd a 89.-ben Balogh A. kapott sárga lapot.

Újabb elszalasztott lehetőség... Két góllal tudott nyerni a Rába Pécsett, de ha ehhez hozzátesszük, hogy a szögletarány például már a félidőben 8-0 volt a hazaiak javára.

Támadott, helyzeteket alakitott ki a PMSC, de az az ötlettelenség, ami a kapu előtt jellemezte a hazai támadókat, akár kritikán alulinak is nevezhető. Sajnos ezúttal a védelemmel sem lehettünk elégedettek, hisz' a Rába játékosai nem sokszor kerültek helyzetbe, de kettőt még így is értékesiteni tudtak.

A PMSC kapujában Bodnár az első gólnál hibázott, azonkívül viszont nem nevezhető rossznak a teljesitménye. A védők közül úgy istenigazából senki nem dicsérhető, s a középpályán is csak Bérczy teljesítménye adott örömre okot. Lovász, amig pályán volt, kivette részét a támadásokból. Lehota is nagyon akart, de teljesitménye ezúttal sem ütötte meg a közepes szintet.

A vendégeknél Boros, Rubold, Bücs és Mörtel dicsérhető.

Haász Sándor: – Tart a húsvét, jaj de jó!...

Garami József: – A mérkőzés nagy részét végigtámadtuk, több gólhelyzetünk is volt, a nagyszerűen kontrázó Rába azonban két gyors góljával eldöntötte a mérkőzést.

Pauska Zsolt

☆

Az NB I. további eredményei: Békéscsaba—Tatabánya 1-0 (1-0), Vasas Haladás 2-1 (1-1), MTK-VM—Videoton 1-1 (1-0), (11-esekkel: 4-3), Siófoki Bányász—Dunaújvárosi Kohász 3-2 (0-1), Ujpest—Veszprém 2-0 (1-0), Vác—ZTE 2-1 (0-1), Bp. Honvéd Ferencváros 2-1 (0-0).

PÉCS-CSERKÚT KULTELEK 6. —
a PIÉRT központi telepe és a 6-os számú főút közti terület —
▲ 38 728 m² földterület és
▲ 226 m² közművesitett épülettel
eladó.
Érdeklődni:
Szigetvári Állami Gazdaság,
meliorációs főmérnökség,
Szigetvár, Dencsházai u. 1.
Telefon: Szigetvár 292.
Telex: 12-431.

Dunántúli Napló
AZ MSZMP BARANYA MEGYEI BIZOTTSÁGÁNAK LAPJA
Főszerkesztő: MITZKI ERVIN. Főszerkesztő-helyettesek: BÁLING JÓZSEF és LOMBOSI JENŐ
Kiadja a Baranya Megyei Lapkiadó Vállalat. Felelős kiadó: BODÓ LÁSZLÓ
Szerkesztőség és kiadóhivatal: Pécs, 7601 Hunyadi út 11. Pf.: 134
Telefon: 15-000. Szerkesztőség telex: 12-421. Kiadó telex: 12-320.
Készült a Pécsi Szikra Nyomdában. Pécs, Engel János u. 8. 7630. Telefon: 32-177. Telex: 12-211. Felelős vezető: FARKAS GÁBOR
Terjeszti a Magyar Posta. Előfizethető: bármelyik hirlapkézbesitő postahivatalnál, a hirlapkézbesitőknél, a Posta hirlapüzleteiben és a hirlapelőfizetési és lapellátási irodánál (HELIR), Budapest XIII., Lehel u. 10/A, 1900, közvetlenül vagy postautalványon, valamint átutalással a HELIR 215-96162 pénzforgalmi jelzőszámra.
Előfizetési dij: egy hónapra 105,– forint, negyedévre 315,– forint, egy évre 1260,– forint.
Indexszám: 25054. ISSM 0133-2007.

Világ proletárjai, egyesüljetek!

Dunántúli Napló

XLVI. évfolyam, 89. szám
1989. március 31., péntek
Ára: 4,30 Ft

Az MSZMP Baranya Megyei Bizottságának lapja

KÖZLEMÉNY

a Magyar Szocialista Munkáspárt Központi Bizottságának 1989. március 29-i üléséről

A Magyar Szocialista Munkáspárt Központi Bizottsága 1989. március 29-én ülést tartott.

Az ülésen a Központi Bizottság tagjain kívül részt vettek: a Központi Ellenőrző Bizottság elnöke és titkára, a megyei, a megyei jogú pártbizottságok első titkárai, a Budapesti Pártbizottság titkárai, a KB osztályvezetői, valamint a központi és a pártsajtó vezetői.

A Központi Bizottság megvitatta és elfogadta:

Berecz Jánosnak, a Központi Bizottság titkárának előterjesztésében a politikai nyilvánosság fejlesztéséről és a tájékoztatási törvény alapelveiről, valamint a párt sajtópolitikájának elveiről és a pártsajtó fejlesztéséről szóló állásfoglalás-tervezetet:

Lukács Jánosnak, a Központi Bizottság titkárának előterjesztésében a politikai rendszer reformja pártvitájának tapasztalatairól készített jelentést: valamint a KISZ XII. kongresszusának előkészítésével foglalkozó tájékoztatót.

A Központi Bizottság tájékoztatást kapott a március 15-i ünnepségekről, *Grósz Károlynak*, az MSZMP főtitkárának *Mihail Gorbacsovval*, a Szovjetunió Kommunista Pártja Központi Bizottságának főtitkárával, valamint *Jasszer Arafattal*, a Palesztinai Felszabadítási Szervezet VB-elnökével folytatott tárgyalásairól.

Ezt követően a testület személyi kérdésekben döntött.

I.

① Grósz Károly, az MSZMP főtitkára Moszkvában szívélyes, nyílt, baráti szellemű megbeszélést folytatott *Mihail Gorbacsovval*, az SZKP KB főtitkárával. A találkozó tovább erősítette a két párt közötti bizalmat és megértést.

Mihail Gorbacsov a szovjet vezetés nevében szolidaritásá-

(Folytatás a 3. oldalon)

A tartalomból:

Eladó állami lakások Komlón
(2. oldal)

Árváltozások
(4. oldal)

Kulturális ajánló
(5. oldal)

Sporthétvége
(8. oldal)

Riasztó adatok az utakról



A pécsi belvárosi forgalomból minden nap kiveszik a részüket a Mátyás király utcai iskola diákjai

Javítani kell közlekedési kultúránkat

MKTB-tanácskozás a pécsi Mozgalmi Házban

Baranya megyében az elmúlt évben tovább nőtt a közúti forgalom. Gyarapodott mind a gépjárművek, mind pedig azok vezetőinek száma, és a közúti szállítás is egyre nagyobb teret követel magának az utakon. A megye úthálózata különösen a nyári idegenforgalmi szezon idején volt kitéve a szokásosnál is nagyobb igénybevételnek, amikor a több ezer autóval ideérkező turista plusz terheket jelentett. Ezek a Baranya Megyei Közlekedésbiztonsági Tanács tegnapi ülésén *Gyimesi János* rendőr alezredes, ügyvezető elnök szájából elhangzott információk önmagukban még nem sejtetik a problémát, ám ha azt is hozzátesszük, hogy az elmúlt évben a korábbinál 119-cel több személyi sérüléssel járó baleset történt a baranyai utakon, akkor már nem szabad szó nélkül elmennünk az említett tények mellett.

Baranyában a személyi sérüléssel járó balesetek száma 1024 volt az elmúlt évben, ebből 54 volt halálos kimenetelű, 363 súlyos, 607 pedig könnyű sérüléssel végződött. A balesetet okozók összetételét tekintve az első helyen a személygépkocsi-vezetők állnak, őket a gyalogosok, majd a tehergépkocsi-vezetők követik. Végül utolsó riasztó adatként, az előző évihez viszonyítva 1988-ban 175-re, 33-mal nőtt az ittas vezetések miatt bekövetkezett balesetek száma.

A tanácskozó testület tegnap ezeknek az adatoknak az ismeretében minősítette az MKBT elmúlt évi munkáját. Megállapítást nyert, hogy bár a szakbizottságok 1988-ban is jól elvégezték a rájuk háruló feladatokat, a riasztó számok visszaszorítása a továbbiakban is komoly erőfeszítéseket igényel az érintettektől. E tekintetben nagyon sok múlik azon, hogy a jövőben hogyan sikerül megvalósítani a közlekedésre nevelést a fiatalok körében. A baranyai óvodákban máris megfelelő partnerre talált az MKBT, az általános és középiskolákban azonban az ilyen irányú nevelés még nagyon sok kívánnivalót hagy maga után.

A tanácskozást követően kitüntetések átadására került sor. Az OKBT elnöke és közlekedési hírközlési és építésügyi miniszter a közlekedés biztonságának szilárdításában végzett több éves lelkiismeretes társadalmi munkája elismeréséül *Jolántai Bélát*, a SZUV programozóját A Haza Szolgálatáért Érdemérem ezüst fokozata kitüntetésben, *Varga Lászlót*, a Pécsi Postaigazgatóság gépjárműüzemének oktatótisztjét Kiváló Munkáért kitüntető jelvény elismerésben részesítette, *Sirok István* rendőr főhadnagy, a Mohácsi RK közlekedési alosztály vezetője pedig az OKBT Díszplakettet kapott. A megyei kitüntetések átadása után az elnökség a megye közlekedésének fejlesztésében végzett tevékenységéért díszes vázával ajándékozta meg *Horváth Lajost*, az országgyűlés alelnökét, a Baranya Megyei Tanács nyugalmazott elnökét.

K. E.

Grósz Károly fogadta Cső Ho Dzsungot

Grósz Károly, az MSZMP főtitkára csütörtökön a Központi Bizottság székházában fogadta *Cső Ho Dzsungot*, a Koreai Köztársaság külügyminiszterét, aki magyar partnerének meghívására tartózkodik hazánkban. A találkozón jelen volt Várkonyi Péter külügyminiszter, valamint *Han Tak Cse*, a Koreai Köztársaság budapesti nagykövete.

Cső Ho Dzsung átadta Grósz Károlynak *Ro Te Vu* elnök jókívánságokat tartalmazó levelét. A külügyminiszter hangsúlyozta: szívesen látják Grósz Károlyt, a Koreai Köztársaságban. Az MSZMP főtitkára a meghívást köszönettel elfogadta. A látogatás megvalósítására egy későbbi időpontban kerülhet sor, s ezt diplomáciai úton egyeztetni fogják. Grósz Károly egyúttal megerősítette: megfelelő időpontban örömmel látjuk hazánkban *Ro Te Vu* elnököt. A dél-koreai külügyminiszter jelezte: az elnök ősszel Európába látogat, és ekkor mód

(Folytatás a 2. oldalon)

Ülést tartott a pécsi pártbizottság

Programra szükség van...

Valójában rendkívül érdekes manapság egy pártbizottsági előterjesztést kritikusnak nevezni. Milyen legyen, ha nem a helyzetet megfelelően elemző, vetődhet fel ilyenkor akár a kívülállóban is. Az MSZMP Pécs Városi Bizottsága tegnapi ülésén – *Koltai Dénes* első titkár elnökletével – más napirendi pontok tárgyalása mellett megvitatta és elfogadta az 1989-es gazdasági és társadalmi intézkedések (folyamatok) várható politikai hatásáról Pécs városában című előterjesztést. A tanácskozáson részt vett és felszólalt *Geisz Mihály*, az MSZMP Baranya Megyei Bizottságának titkára és *Molnár Zoltán*, Pécs város tanácselnöke is. (A 18 távolmaradó pártbizottsági tag közül négy közölte előzetesen, hogy más irányú elfoglaltsága miatt nem tud az ülésen részt venni.)

A vita ismertetése előtt idézzünk néhány mondatot a pártvégrehajtóbizottság által korábban már tárgyalt, és élénk szópárbajt kiváltó előterjesztésből.

„A város gazdálkodásában az elmúlt években kedvező változások nem következtek be. A vállalatok, intézmények gazdálkodásában, külső körülményeiben nőtt a fenyegetettség. Csökkent a termelés, folytatódott a műszaki színvonalbeli lemaradás. Nem sikerült előrelépni a gazdasági szerkezet átalakításában... Az áremelkedés az átlagot meghaladóan érinti a nyugdíjas háztartásokat, az alacsony jövedelműeket, a sokgyermekes és a gyermekeit egyedül nevelő szülőket... Városunkban a szociális költségek növekedése várható, valószínűsíthetően a la-

(Folytatás a 3. oldalon)

Óriási roham a nyugati határon

Mintegy 500 ezer kiutazóra számítunk a nyugati határon április 8-áig, azaz az új vámszabályok életbe lépéséig — mondta az MTI munkatársának érdeklődésére Balogh György vezérőrnagy, a Vám- és Pénzügyőrség országos parancsnokának első helyettese. Az ausztriai átkelőhelyeken megerősítették a személyzetet, de az áteresztőképesség kisebb, mint amekkora roham már csütörtökön megindult. A kilépéseknél emiatt átlagosan két órát kell várakozni, a belépésnél pedig még ennél is jóval többet.

Az új vámszabályokat nem lehetett azonnal érvényesíteni, mert erre fel kell készíteni a lakosságot, s a pénzügyőröket is. Még csak most készül az új szabály végrehajtási utasítása is. Végezetül Balogh György elmondta, hogy az év első két hónapjában 811 ezren lépték át a nyugati határt, és a kiutazók 200 millió dollárt költöttek külföldön.

Újra Budapesten az eltérített Malév-gép

A MALÉV MAH 640-es számú járata viszontagságos kitérő után csütörtökön hajnalban, fél 1 után néhány perccel leereszkedett a Ferihegyi repülőtér betonjára. Az eltérített gép személyzete, *Durucz Jenő* repülőgépparancsnok, *Zámbó Mihály* másodpilóta, *Szabó Béla* fedélzeti mérnök és *Karádi György* utaskísérő, valamint *Taba Lajos*, a prágai magyar konzul, aki Prágából túszként utazott a gépen, e késői-korai órán is készségesen válaszolt az újságírók kérdéseire. Elmondták: a két gépeltérítő egyike, Mauser karabéllyal a kezében hatolt be a pilótafülkébe, és követelte, hogy a gép induljon az Egyesült Államokba. Mint később kiderült, a gépeltérítők teljesen véletlenszerűen választották a Malév-gépet, ugyanis ez állt legközelebb a repülőtéri épülethez, és ajtajai is nyitva voltak. Mivel a géprablóknak nyelvi nehézségeik voltak, az irányító torony közvetítésével sikerült Taba Lajost, a prágai magyar konzult a repülőtérre hívni, aki ezt követően egyezkedett a fegyveresekkel. Neki köszönhető, hogy a gépen maradt utasok nagyobbik részét a terroristák elengedték.

A gép személyzete elmondta, hogy igyekeztek mindenben teljesíteni a követeléseket.

A Malév-gép végül is a frankfurti amerikai katonai bázison szállt le, ahol az eltérítők megadták magukat. Az ezt követő kihallgatáson derült ki, hogy a két terrorista 1972, illetve 1973-ban született, besz-

(Folytatás a 2. oldalon)

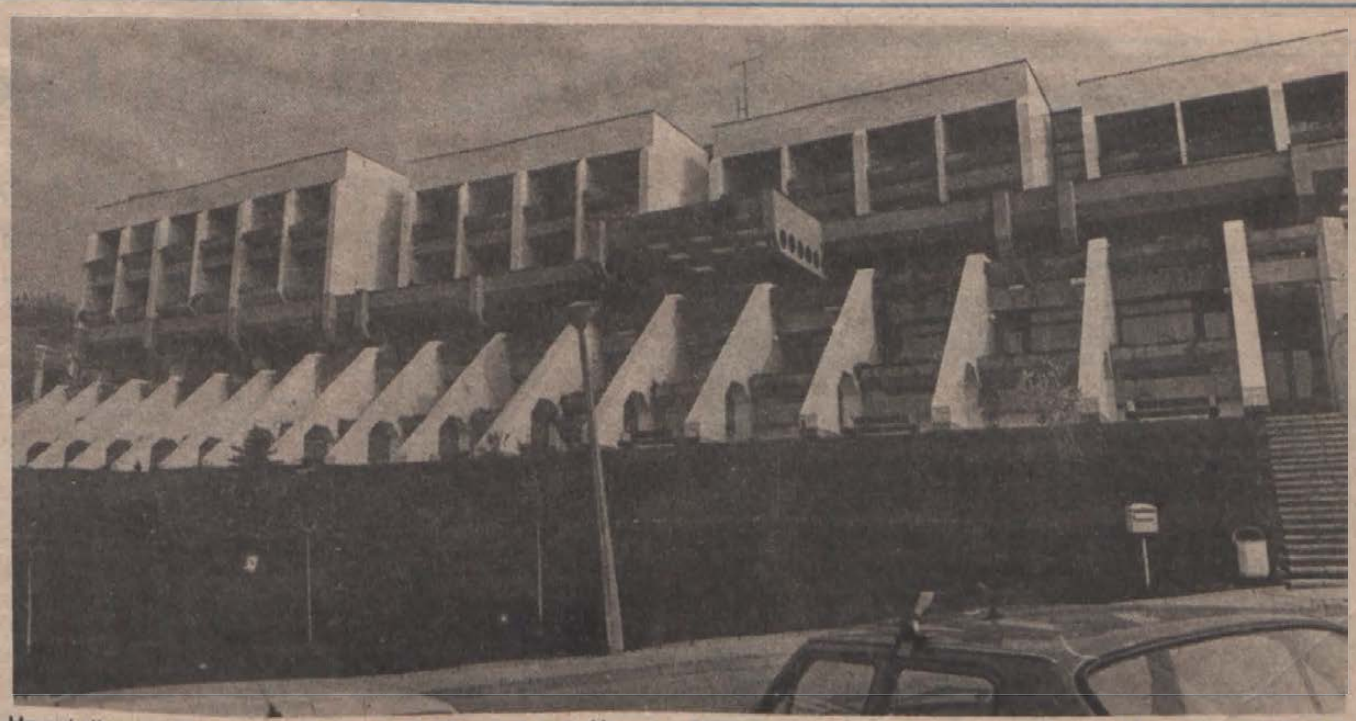

Harmónikusan illeszkedik a mecseki tájba a pécsi Hunyor Szálloda, amelyet szerdán az ország legjobb vidéki kétcsillagos szállodájának minősítettek. (5. oldal).

Újra Budapesten az eltérített Malév-gép

(Folytatás az 1. oldalról)

tercebányaiak, géplakatostanulók. Az eltérítés okairól mindössze annyit mondtak, hogy Amerikába szerettek volna eljutni, politikai indítóokot nem említettek, s nem is kértek politikai menedékjogot.

A rögtönzött sajtótájékoztatón szóba került az is, hogy miért nem kommandóakcióval hiúsították meg a gépeltérítést. A gép parancsnoka elmondta, hogy a végsőkig igyekeztek a békés utat választani, szem előtt tartva azt a szabályt, hogy minden esetben az utasok és a gép biztonsága az elsődleges.

A frankfurti hatóságok több mint 8 órán át hallgatták ki a gépeltérítés szenvedő alanyait, az utasokat és a személyzetet, ezután kerülhetett csak sor a visszatérésre. A Malév vezetői nevében *Odor Tamás* vezérigazgató-helyettes kijelentette, hogy a magyar légitársaságnak nincs kártérítési igénye a csehszlovák féllel szemben, az akció kapcsán felmerült költségeket a Malév vállalja. A gép személyzete a megrázó eset után a szokásosnál jóval hosszabb pihenőidőt kap.

Stefan Macicko és *Dusan Lstyk* a neve a Malév-gép 15 és 16 éves csehszlovák elrablójának. Ezt az MTI tudósítójával csütörtökön délután a frankfurti rendőrfőkapitányság szóvivője közölte.

A rendőrségi szóvivő azt is jelezte az MTI tudósítójának, hogy a két suhanc a tettét már hetekkel-hónapokkal előbb tervezni kezdte. Kapóra jött nekik az a körülmény, hogy egyikük apja szenvedélyes vadász: az ő fegyvergyűjteményéből tulajdonították el a sörétes puskát és a karabélyt. A sörétes puskának lefűrészelték a csövét. Az NSZK-ban lefoglalt fegyverekben már nem volt töltény. A fiataloknál azonban megtaláltak egy töltényesdobozt.

Macicko és Lstyk ügyét az éjszakába nyúló rendőrségi kihallgatás után csütörtökön a déli órákban Majna-Frankfurtban átadták a fiatalkorúak bíróságának.

Grósz Károly fogadta Cső Ho Dzsungot

(Folytatás az 1. oldalról)

nyílhat arra, hogy eleget tegyen a magyarországi meghívásnak.

Straub F. Brunó, az Elnöki Tanács elnöke az Országházban fogadta a dél-koreai külügyminisztert. A szívélyes légkörű találkozón jelen volt *Várkonyi Péter*, valamint *Han Tak Cse* nagykövet.

Szürös Mátyás, az Országgyűlés elnöke délután a Parlamentben fogadta Cső Ho Dzsungot. Tájékoztatta a vendéget a magyar parlament munkájáról, Magyarország külpolitikájáról. A dél-koreai külügyminiszter megerősítette a korábbi meghívást a dél-koreai parlament elnökétől Szürös Mátyás részére. A magyar Országgyűlés elnöke a meghívást köszönettel elfogadta, s jelezte, hogy annak a mindkét fél számára kölcsönösen alkalmas időpontban eleget kíván tenni. Szürös Mátyás üdvözletünket tolmácsolta Ro Te Vu elnöknek, a Koreai Köztársaság kormánya és a törvényhozás vezetőinek, Dél-Korea népének. A szívélyes hangulatú találkozón részt vett Han Tak Cse, a Koreai Köztársaság budapesti nagykövete és *Őszi István* külügyminiszter-helyettes.

Cső Ho Dzsung és kísérete az esti órákban elutazott Budapestről. A Ferihegyi repülőtéren dr. Várkonyi Péter külügyminiszter búcsúztatta.

Leőwey-napok Pécsett



Két napra átvették az irányítást a diákok a pécsi Leőwey Klára Gimnáziumban, a tegnap kezdődött, immár hagyományos Leőwey-napok rendezvénysorozatának részeként. A két nap alatt szórakoztató, játékos vetélkedőket tartanak, szerveznek tele-feret az iskola tanáraival. Őrület a sportudvaron címmel különböző sport-versenyeket rendeznek, megmérkőznek a szekszárdi Garai Gimnázium egyik csapatával is. Lesz magyar táncház, diszkó és nosztalgia-bál. A kézművesek műhelyébe is érdemes bekukkantani, s bizonyára népszerűségnek örvendenek majd a videó- és számítógépes játékok.

Szükséges a Legfőbb Állami Számvevőszék létrehozása

Az állami ellenőrzési rendszer továbbfejlesztésének részeként egy új központi ellenőrző szervezet, a Legfőbb Állami Számvevőszék (LÁSZ) létrehozásáról tárgyalt csütörtöki ülésén az Országgyűlés terv- és költségvetési bizottsága.

Ballai László, a Központi Népi Ellenőrzési Bizottság elnöke a képviselők elé terjesztett írásos beszámolóhoz fűzött szóbeli kiegészítőjében hangoztatta: az állami ellenőrzési rendszer korszerűsítésére vonatkozó átfogó javaslatot rendszerszemléletben kell kialakítani. E kérdésről nem született még kormány-állásfoglalás, így a bizottság véleménye sokat jelenthet a további munkához. A KNEB elnöke szólt arról, hogy az állami ellenőrzési rendszerből jelenleg hiányzik a folyamatos, szervezett és szakszerű parlamenti ellenőrzés. Az Országgyűlés lehetőségei viszonylag szűk térre korlátozódnak. A széles hatáskörrel, felruházott Legfőbb Állami Számvevőszék nemcsak az Országgyűlés tevékenységét teheti szakszerűbbé, megalapozottabbá; közreműködésével a meglévő és erősen tagolt különféle szakellenőrző apparátusok munkája is összehangoltabbá válhat.

Az új szervezet kialakítására az igazságügyi, illetve a Pénzügyminisztériumban, valamint a KNEB-ben javaslatok készültek, ezek végkövetkeztetése egybecseng: a LÁSZ-t az Országgyűlés irányítása alatt kell létrehozni. Ballai László kifejezte meggyőződését, hogy a népi ellenőrzés képes lenne a számvevőszék típusú ellenőrzés végrehajtására. Az induláshoz a feltételek rendelkezésre állnak, illetve megteremthetők.

Újságírók kitüntetése

Hazánk felszabadulásának 44. évfordulóját köszöntő ünnepségek nyitányaként az elektronikus és nyomtatott sajtó 64 munkatársát tüntették ki csütörtökön a Parlamentben. Az ünnepségen jelen volt *Berecz János*, az MSZMP Politikai Bizottságának tagja, a Központi Bizottság titkára.

Pozsgay Imre államminiszter, a Minisztertanács nevében köszöntötte a magyar sajtó kitüntetett munkásait, a meghívott vendégeket.

Arra kérte a kitüntetett újságírókat és a tömegkommunikációs rendszer munkásait: vegyenek részt az újabb nemzedék tagjai felelősségtudatának, erkölcsi követelményrendszerének, értékrendjének kialakításában, illetve szakmai felkészítésében is annak érdekében, hogy a nyiladozó és egyre inkább kiterjedő torzulásaitól megszabaduló magyar nyilvánosságban a sajtó hitele egyszersmind az ország politikai hitelét is szolgálja.

Pozsgay Imre ünnepi köszöntőjének befejeztével átadta a kitüntetéseket. Az Elnöki Tanács a Magyar Népköztársaság Csillagrendjével tüntette ki *Bocz Józsefet*, a Lapkiadó Egyesülés elnökét és *Bodor Pált*, a Magyar Nemzet rovatszerkesztőjét. Az Április Negyedike Érdemrendet öten vehették át.

A Munka Érdemrend arany fokozatát heten kapták meg, ezüst fokozatát nyolcan vehették át, bronz fokozatában pedig ugyancsak heten részesültek.

A Minisztertanács Hivatalának elnöke Rózsa Ferenc-díjat adományozott *Barát Józsefnek*, a Magyar Rádió munkatársának, *Földesi Józsefnek*, az Új Tükör főmunkatársának, *Lázár Istvánnak*, a Valóság főszerkesztő-helyettesének, *Papp Zoltánnak*, a Csongrád Megyei Hírlap olvasószerkesztőjének, *Tamás Istvánnak*, a Népszabadság nyugalmazott újságírójának, *Vincze Mátyásnak*, a Heti Világgazdaság főszerkesztőjének és *Zay Lászlónak*, a Magyar Nemzet szerkesztőbizottsága tagjának.

A Szocialista Újságírásért kitüntetésben 28 újságíró és fotóriporter részesült, közöttük *Gárdonyi Tamás*, a Dunántúli Napló kulturális rovatának vezetője.

Magyarország—EGK

Szimpózion a közúti árufuvarozásról

(Munkatársunk telefonjelentése)

Az Európai Gazdasági Közösség brüsszeli székházában tavaly szeptemberben, az EGK és Magyarország közötti kereskedelmi és gazdasági együttműködési megállapodás új szakaszt nyitott a Közös Piac és hazánk kapcsolataiban. A megállapodás értelmében az EGK 1992-ig fokozatosan feloldja egyebek között az áruforgalom mennyiségi korlátait, segíti a kooperációt, vegyesvállalatok létesítését, az ipari, műszaki tudományos együttműködést, a szállítmányozást.

A Magyar Közúti Fuvarozók Egyesülete tanácskozást szervezett március 29-én és 30-án Budapesten az Atrium Hyatt Szállodában az Európai Gazdasági Közösség egységes belső piacának várható hatásáról és a közös piaci közlekedéspolitika legfontosabb kérdéseiről.

A kétnapos szimpozion során az egyes közlekedési ágazatokon belüli versenyfeltételek összehangolásáról, az eltérő ár-, adó- és illetékrendszerről, a munkafeltételek és vámszabályok összehangolásáról, a liberalizációról, a mennyiségi és adminisztratív korlátozásoktól mentes piac feltételeiről tanácskoztak. A konferencia célja volt, hogy a több száz résztvevő megismerje az EGK elképzeléseit, s hogy a legfontosabb kérdésekben kialakítsák a magyar közúti közlekedés állásfoglalását. Annak érdekében, hogy a nemzetközi közúti fuvarozásban részt vevő magyar vállalatok, szövetkezetek megfelelő partnerek lehessenek, igen fontos, hogy idejében tájékozódjanak a várható külső feltételek és szabályok változásáról, a hazai közlekedési kormányzat terveiről, elképzeléseiről, az 1992 utáni időszak közlekedéspolitikájáról.

A tanácskozás utáni sajtóértekezleten *dr. Mérő Károly*, az MKFE nemzetközi tagozatának elnöke azt is elmondta, hogy a magyar közúti fuvarozók számára hallatlanul fontos a nyugat-európai piac: évente 100 000 teherautó kel át a határon, 2,5–3 millió tonna árut szállítanak, az ágazat devizakitermelése megközelíti a 180 millió dollárt. A nemzetközi fuvarozás növekedési rátája évente 15–17 százalék, tehát számunkra nem mindegy, hogyan alakul az elkövetkezendő években a hazai szállító cégek pozíciója. Elhangzott, hogy a szimpozion jól szolgálta a Közös Piac elképzeléseinek megismerését, az új viszonyokra történő felkészülést. A sajtóértekezleten megtudtam, hogy az EGK-hoz való közeledés újabb lépéseként várhatóan áprilisban, a magyar közlekedési, építési és hírközlési miniszter is tagja lesz az Európai Közlekedési Miniszterek Tanácsának, a CEMT-nek.

Roszprim Nándor

Autóvásárlási akciók az egészségügyben

A Szociális és Egészségügyi Minisztérium (SZEM) 1200 személygépkocsit kapott — a kereskedelmi tárca segítségével soron kívül az alapellátásban dolgozók munkavégzési feltételeinek javítására — tájékoztatták csütörtökön az MTI-t. A SZEM illetékese elmondta, hogy ezt a kontingenst az Egészségügyi Dolgozók Szakszervezetével egyetértésben osztották el a megyék között. Az autók kiutalásáról a megyékben ad hoc-bizottságok döntenek. Az elosztás fontos szempontja, hogy csak az alapellátási tevékenységet végző dolgozók (körzeti orvosok, körzeti gyermekorvosok, ápolónők és szociális gondozók) kaphatnak soron kívül gépkocsit. Előnyben részesülnek azok, akik csatolt körzetben is ellátják feladatukat. Méltányolják az öt évnél idősebb autóval rendelkezők kérelmeit is.

A tárca a Pénzügyminisztérium segítségével egy másik akcióval próbálja megkönnyíteni az alapellátást végző, 35 éven aluli egészségügyi dolgozóknak első gépkocsijuk megvásárlását. Ehhez egy speciális OTP személyi kölcsön nyújt segítséget. Az igénylő a gépkocsi vételárának 50 százalékos értékhatárig (maximum 80 ezer forintig) veheti igénybe a kölcsönt, amelynek kamata 20 százalékos. A kedvezmény új, illetve használt gépkocsi vásárlása esetén egyaránt kérhető.

DRV SOMOGY MEGYEI
ÜZEMIGAZGATÓSÁG

bérbe adja

CSOKONYAVISONTA TERÜLETÉN

1989. június 1-jétől 3 évre
6 db 30 négyzetméteres pavilonját
(zöldség-gyümölcs, bazár, fagylaltozó, tejivó, hurka-kolbász, büfé, lángos-palacsinta).

Fürdőlátogatók száma nyári időszakban: 1200—2000 fő/nap.

Érdeklődni a gazdasági vezetőnél lehet: Kaposvár, Béke u. 41.

Telefon: 82-13-434

DRV SOMOGY MEGYEI
ÜZEMIGAZGATÓSÁGA,
KAPOSVÁR

Eladó állami lakások Komlón

Hamis a vád, hogy kiárusítják a várost – Nem kötelező az ingatlanok vétele

Tizenöt téma megvitatását tűzte napirendre a *Morber János* elnökletével tegnap délután ülésező Komló Városi Tanács. A megbeszélt kérdések között szó volt a tanács múlt évi pénzügyi tervének teljesítéséről, beszámoló hangzott el a megyei tanácstagok tevékenységéről, a város óvodai ellátottságának helyzetéről, döntöttek a BDSZ körzeti könyvtár közös fenntartásba vételéről és az útjavításokra, felújításokra szánt pénzeszközök felhasználásáról. A legnagyobb érdeklődés azonban az állami lakások eladásáról szóló előterjesztést fogadta, hiszen ez a napirend már korábban is szerepelt a testület előtt, de akkor nem született döntés.

A közel négy évtizede várossá nyilvánított Komlón a 10 800 állami lakásból 5331 szerepelt a megvásárolható ingatlanok listáján – kaptuk a tájékoztatást *Szarka Elemér* tanácselnök-helyettestől, aki azt is elmondta, hogy igen nagy az érdeklődés a lakásvásárlások iránt. Február végéig 1534 lakó jelezte vételi szándékát. Közülük 1012-en összkomfortos, 522-en pedig komfortos lakást igényelnek.

– Vannak, akik azzal vádolják önöket, hogy kiárusítják a várost!

– Szó sincs erről – mondta Szarka Elemér. – Az állami lakások eladásáról az elmúlt időszakban számos tanácskozást, fórumot rendeztünk, ismerjük a lakosság és a társadalmi szervezetek véleményét, ám az is igaz, hogy lépnünk kell. A következő években nem tudunk annyi lakást építeni mint korábban, a lakásmobilitást viszont biztosítani kell. Tavaly még 45 millió volt a lakások fenntartására kapott állami támogatás, ez az idén már 10 millió forinttal kevesebb. Ha ezer lakást eladunk, ebből 21 millió forint azonnali bevételünk lesz. Ha a hőerőműhöz szükséges 140 milliót, vagy a kórház felújításához szükséges 200 milliót vesszük alapul, a kapott pénz nem nagy segítség, de a lakásgondokon ezzel már enyhíthetünk. Persze arra is ügyelnünk kell, hogy ne adjunk el túl sok lakást, mert akkor a későbbi igénylők esélyeit rontjuk.

– Mi lesz azokkal, akik az eladásra kijelölt házakban nem akarnak lakást vásárolni?

– Az ingatlanok elidegenítése nem kötelező, senkit nem kényszerítünk, hogy megvásárolja a lakást, amiben él. A feltételeken viszont érdemes elgondolkodni, hiszen ha például egy 1969-ben épült lakás becsült forgalmi értéke 700 000 forint, annak 30 százaléka, tehát 210 000 lesz a vételár. Ennek csak 10 százalékát, vagyis 21 000 forintot kell befizetni, a többi 35 év alatt törleszthető, havi 728 forintos részletekben.

F. D.

KÖZLEMÉNY

a Magyar Szocialista Munkáspárt Központi Bizottságának 1989. március 29-i üléséről

(Folytatás az 1. oldalról)

ról és támogatásáról biztosította az MSZMP politikáját. A Szovjetunió, az SZKP érdeke is, hogy Magyarország a szocializmus lehetőségeinek jobb kihasználásával, a stabilitás megőrzésével, a reformok dinamikus folytatásával oldja meg feladatait.

A szovjet vezetés nagy figyelemmel kíséri a magyar belpolitikai fejlődést, beleértve több párt alakulásának lehetőségét is. Úgy véli, hogy az egy- és többpártrendszerről nem lehet általános és végleges megítélést adni. Az SZKP nem azt tartja meghatározónak, hogy hány párt van, hanem azt, hogy az emberek részt vegyenek a döntésekben és végrehajtásuk ellenőrzésében, a demokrácia hassa át minden politikai intézmény tevékenységét. A megoldás módja minden nép, minden párt saját ügye.

A megbeszélés alkalmat adott a mai szovjet helyzet, az SZKP elképzeléseinek közelebbi megismerésére is. Az MSZMP főtitkára pártunk megértéséről és támogatásáról biztosította a Szovjetunióban végbemenő átalakítási folyamatot. A reformok megvalósulásának esélyeit jelentősen növeli, hogy az emberek kezdik megérteni, az átalakítás az egyetlen lehetséges út. Jelenleg a legfontosabb, hogy a párt megválassza az átalakítás olyan ütemét, amely egyértelműen biztosítja a zavartalan, feszültségmentes előrehaladást. Az SZKP KB főtitkára külön kiemelte: az átalakítást ideológiailag is meg kell alapozni.

A múlt tanulságainak feltárását a két párt fontos feladatnak tekinti, de megengedhetetlennek tartja, hogy a múlttal való szembenézés a társadalom és a párt megosztásához, a vezetés egységének megbontásához vezessen. Az 1956-os eseményekkel összefüggésben megállapodás jött létre arról, hogy a szovjet fél a pártkapcsolatok útján lehetővé teszi a korabeli dokumentumok kutatását.

A találkozó megmutatta, hogy az MSZMP és az SZKP egyetért a nemzetközi élet fő kérdéseinek megítélésében. Az SZKP vezetése is úgy látja, hogy ma a felelős politikai tényezők sem Nyugaton, sem másutt nem érdekeltek a kelet-európai, így a magyarországi helyzet destabilizálódásában.

A két főtitkár sürgető feladatnak ítélte a Varsói Szerződés korszerűsítését, a szervezet belső demokratizmusának erősítését. Egyetértés volt abban is, hogy mindkét fél törekszik a katonai tömbök egyidejű felszámolására.

Az SZKP vezetése egyetért minden javaslatunkkal, amely a KGST korszerűsítésére irányul. Ehhez az út a nemzeti gazdaságok reformján keresztül vezet. Szovjet részről készséggel fogadták azt a magyar javaslatot, hogy – akár kétoldalú megállapodás keretében is – törekednünk kell az árucsere-forgalom konvertibilis valutában történő elszámolására. Mindkét fél hangsúlyozta, hogy a cél az intenzív kapcsolódás az európai és a világgazdasághoz.

A találkozó hozzájárult a két párt közötti bizalom erősítéséhez, és új lehetőségeket nyitott az együttműködés sokoldalú fejlesztésére.

② A palesztinai arab nép iránti szolidaritás jegyében március 16–17-én fogadtuk Jasszer Arafatot, a Palesztinai Felszabadítási Szervezet vezetőjét. Grósz Károly főtitkárral folytatott megbeszélései, továbbá Sraub F. Brunónál, az Elnöki Tanács elnökénél, Németh Miklós miniszterelnöknél tett látogatása alapján megállapítható, hogy a közel-keleti helyzet rendezését illetően a két fél álláspontja közel áll egymáshoz.

A látogatás alkalmat adott arra, hogy a PFSZ vezetőjével ismertessük a közel-keleti térség egyes államai felé tett kezdeményezéseink, diplomáciai lépéseink okait, beleértve az Öböl országait és Izraelt is. A palesztin nép önrendelkezési jogának érvényesítésében fontos állomásnak tekintjük a palesztin állam tavaly novemberi kikiáltását. Ezért hozzájárultunk ahhoz, hogy a jövőben magyarországi képviseletét nagykövetség lássa el. E lépésünkkel egyben megerősítettük, hogy továbbra is a Palesztinai Felszabadítási Szervezetet tekintjük a palesztin nép egyedüli törvényes képviselőjének.

Elvi álláspontunknak megfelelően kedvező választ adtunk Jasszer Arafat azon kérésére, hogy változatlanul támogassuk a Közel-Kelettel foglalkozó nemzetközi békekonferencia összehívásának ügyét és a válság igazságos, békés rendezését.

II.

A Központi Bizottság megtárgyalta és elfogadta a politikai nyilvánosságról, a tájékoztatási törvény politikai irányelveiről, valamint a párt sajtópolitikájának elveiről és a pártsajtó fejlesztéséről szóló előterjesztést.

Megállapította, hogy a politikai intézményrendszer demokratikus átalakításának nélkülözhetetlen feltétele a politikai nyilvánosság és a tájékoztatás jogi garanciákon alapuló reformja. Ennek alapja a véleménynyilvánítás, a szólás- és a sajtószabadság érvényesülése.

A pártértekezlet óta a magyar sajtó struktúrája, működése erőteljesen változott. Jelentősen bővült a különböző nézetek nyilvánossága, a magyar újságírás színesebbé, érdekesebbé vált. Nőtt az igény a hitelesség iránt. Bővült a lapalapítók lehetősége az orgánumuk politikai vonalának, profiljának alakításában.

A mai helyzet ugyanakkor magán viseli az átmenetiség jegyeit. A tömegtájékoztatás eszközeinek egy részében nem elég magas a szakmai igényesség, és az érdemi viták helyett a szélsőséges nézetekkel való „békés egymás mellett élés" a jellemző. Megszűnt a közvetlen állami felügyelet és pártirányítás, de a nyilvánosság új jogi feltételei és intézményei kialakulatlanok, vagy jelenleg szerveződnek.

Az MSZMP célja, hogy a működési zavarok megszüntetését a jogi garanciák mielőbbi megteremtésével segítse elő. Határozott törekvése és érdeke, hogy a politikai, szervezeti sokféleség jegyében a nyilvánosság fórumain megjelenjenek mindazok a nézetek, amelyek alkotmányunkkal és törvényeinkkel nem ellentétesek, és hozzájárulnak a nemzeti összefogás kialakításához.

A jelenleg érvényben lévő, 1986. szeptember 1-jével hatályba lépett sajtótörvény az időközben bekövetkezett társadalmi-gazdasági változások következtében alkalmatlanná vált funkciói teljesítésére.

A Központi Bizottság egyetért azzal, hogy az új törvény – a jogállamiság kiépítésére vonatkozó törekvésekkel és az Emberi Jogok Egyetemes Nyilatkozatával, a Polgári és Politikai Jogok Nemzetközi Egyezségokmányával összhangban – állampolgári jogként szabályozza a szabad véleménynyilvánítás és a sajtószabadság gyakorlásának módját, garanciáit és törvényes korlátait. Ennek szellemében határozza meg a lapkiadók, szerkesztőségek, újságírók, terjesztők tevékenységével kapcsolatos jogokat, kötelezettségeket és felelősségüket.

Kívánatos, hogy a törvény rendelkezzen a sajtótevékenység feletti törvényességi felügyeletről és a sajtóbűntettre, a helyreigazításra vonatkozó anyagi és eljárási szabályokról.

Az MSZMP Központi Bizottsága állást foglalt a párt sajtópolitikájáról, és megfogalmazta a pártsajtó irányításával kapcsolatos feladatait. A párt korrekt viszonyra törekszik minden együttműködésre kész sajtóorgánummal. Tiszteletben tartja önállóságukat, és politikai mozgalomként kíván jelen lenni a nyilvánosság fórumain.

Pártunk véleménye szerint a Magyar Rádió, a Magyar Televízió és a Magyar Távirati Iroda a kormány felügyelete alatt álló nemzeti intézmény. Ezek tevékenységükben megjelenítik a társadalom nagyobb csoportjainak nézeteit, s tükrözik a társadalom érdekeltségét, ily módon a kormány felett nemzeti ellenőrzést is gyakorolnak. A Minisztertanács hatásköre: e nagyhatású tájékoztatási eszközök általános politikai vonalának meghatározása, a legfontosabb személyi kérdések eldöntése. A kormány felügyeletét biztosító mechanizmus megteremtésében fontos lépés volt a Tájékoztatáspolitikai Kollégium megalakítása. Szükséges, hogy a kollégium minél előbb megfogalmazza a nemzeti tájékoztatási eszközök feladatait.

Az MSZMP támogatja, hogy az állami sajtópolitika keretében áttekinthető finanszírozási rendszer jöjjön létre. Fontosnak tartja a piaci viszonyok kiépülését, az egyes orgánumok közötti versenyt. Ugyanakkor a pénzügyi támogatást az értékek védelmére kell fenntartani.

A pártsajtó a politikai nyilvánosság bővülésével erősödő versenybe került. Ezért is szükséges, hogy a jövőben a szerkesztőségek aktívan vegyenek részt a társadalmi, közéleti vitákban, biztosítsanak fórumot a párton belüli különböző nézeteknek, szellemi műhelyként érvényesítsék befolyásukat a társadalomban. Minderre megfelelő szerkesztéspolitikával, a személyi feltételek javításával, tartalmi megújulással válhatnak alkalmassá.

III.

A Központi Bizottság meghallgatta és tudomásul vette – a testület február 10–11-ei ülésén kialakított állásfoglalás-tervezete nyomán – a politikai rendszer reformja feletti vitáról készített jelentést. Köszönetét fejezte ki a párt tagjainak, szervezeteinek, a tudományos műhelyeknek az észrevételekért, a hasznos javaslatokért. Ezek figyelembevételével módosította a tervezetet, és elfogadta a határozatot. A testület soron következő ülésein folyamatosan napirenden tartja azokat a tartalmi, szervezeti és módszertani kérdéseket, amelyek szükségesek ahhoz, hogy az MSZMP a többpártrendszer viszonyai között is meghatározó politikai szerepet töltsön be a társadalomban.

IV.

A Központi Bizottság megvitatta a KISZ működésével, szerveződési megújításával kapcsolatos tájékoztatót.

A testület egyetért az ifjúsági szövetség politikai platformjával, és támogatja az ezzel összhangban megindult politikai és szervezeti átalakulást. Tudomásul veszi, hogy a KISZ XII. kongresszusának előkészítése során önálló tagszervezetek alakulnak, amelyek föderációba tömörülve kívánnak működni.

A Központi Bizottság hangsúlyozta, hogy az ifjúság részvétele, közreműködése nélkülözhetetlen a társadalmi megújuláshoz. A következetesen végigvitt gazdasági, politikai reformok hozhatnak érdemi javulást a fiatalok élet- és munkakörülményeiben. E célok érdekében az MSZMP-nek ifjúságpárti programra, új ifjúságpolitikára van szüksége.

A KISZ szervezetei a szocialista érdekeket valló fiatalokat kívánják tömöríteni, és a párttal politikai szövetségben, önállóan, közvetlen pártirányítás nélkül dolgoznak. Együttműködésük az MSZMP-vel az értékek azonosságára, a közös politikai érdekekre épül.

A Központi Bizottság szükségesnek tartja, hogy a pártszervek, -szervezetek és a párttagok is segítsék elő az ifjúsági szövetség átalakítását. A KISZ XII. kongresszusát követően alakítsák ki az ifjúsági szervezetekkel való együttműködés új formáit. Igényeljék az ifjúsági szövetség képviselőinek részvételét a pártvezetőségek, párttestületek munkájában.

V.

① A Központi Bizottság tájékoztatást kapott a március 15-ei ünnepségekről. A testület köszönetét fejezi ki mindazoknak, akik elősegítették, hogy méltó módon emlékezhettünk meg az 1848–49-es forradalomról és szabadságharcról.

Megköszöni az MSZMP és a KISZ tagjainak, a Hazafias Népfront aktivistáinak, a politikai szervezeteknek, az egyházaknak, a társadalmi haladás, a demokrácia ügye mellett elkötelezett honfitársainknak, hogy részvételükkel is kifejezték a nemzeti összetartozás, az összefogás jelentőségét.

A testület az MSZMP nevében megütközését fejezi ki afölött, hogy nemzeti ünnepünket néhányan szélsőséges, a nemzet érdekeit, nemzetközi kapcsolatainkat sértő, szocializmusellenes nézetek hangoztatására használták fel.

A nagy tömegeket megmozgató rendezvények döntő többsége kifejezte a nemzet jövőjéért érzett felelősséget, az összefogás szükségességét, megerősítve azt a meggyőződésünket, hogy tovább kell haladnunk a demokratikus, szocialista, független jogállam megteremtésének útján.

② A Központi Bizottság úgy határozott, hogy a marxista szellemű társadalomtudományi kutatómunka és a politikai ismeretterjesztés támogatására Lukács Györgyről elnevezett alapítványt hoz létre. A Lukács György-alapítvány induló vagyona negyvenmillió forint, amelynek fedezetét az MSZMP Nógrád Megyei Oktatási Igazgatósága épületének értékesítéséből származó vételár képezi. Az Alapítványhoz bárki hozzájárulhat pénzeszközökkel vagy bármilyen tevékenységgel.

VI.

A Központi Bizottság az elnöklő Iványi Pálnak, a KB titkárának előterjesztésében személyi kérdésekben döntött:

Szűrös Mátyást az Országgyűlés elnökévé történt megválasztása miatt felmentette központi bizottsági titkári tisztségéből, valamint az országgyűlési képviselők kommunista csoportjának vezetése alól;

– Lakos Sándort nyugállományba vonulása miatt – érdemeinek elismerése mellett – felmentette a Pártélet főszerkesztői tisztségéből.

A Központi Bizottság az országgyűlési képviselők kommunista csoportjának vezetésével ideiglenesen Grósz Károly főtitkárt bízta meg.

☆

A Központi Bizottság az ülésen elfogadott valamennyi állásfoglalását nyilvánosságra hozza.

Nemzetközi sajtókonferencia a KB üléséről

Rendhagyó módon, egy nappal a tanácskozást követően, csütörtökön tájékoztatták a sajtó munkatársait az MSZMP Központi Bizottságának üléséről. A KB székházában megtartott nemzetközi sajtókonferencián Major László, a párt szóvivője röviden ismertette az ülésen szereplő napirendi pontokat, majd az előadók, Berecz János és Lukács János, a Politikai Bizottság tagjai, a KB titkárai összegezték az előadói beszédüket követő viták tapasztalatait.

Programra szükség van...

(Folytatás az 1. oldalról)

kosság mintegy egyötöde kerül a társadalmi minimum szintjére vagy ez alá... A nagy tanulólétszám az oktatás-nevelés minőségi színvonalát lényegesen rontja. Az eredményesebb oktatás érdekében bizonyos tantárgyak csoportbontásban való oktatása szintén tanteremhiányt okoz. A szakmai kérdések háttérbe szorulnak, a minőségi munkára, a folyamatos tartalmi fejlesztésre kevesebb energia jut... Az egészségügyi alapellátásban a tervezett intézkedésekkel a a színtentartás elérhető... Jelenleg a városi tanácson hétezer igénylést tartanak nyilván. Az igénylések száma kissé tovább emelkedik... Az új és felújított lakások ára a megyeszékhelyen 20 és 26 ezer forint közötti volt négyzetméterenként... A városüzemeltetésre és -fenntartásra fordítható pénzösszegek, eszközök értékének több éve tartó reálértékromlásának megakadályozására igen, csökkentésére viszont nincs mód... A városban élők hangulata folyamatosan romlik. Nő az elégedetlenség, tovább csökken a bizalom a párt, a kormány, az ország vezetői iránt. A munka egyre kevésbé alapja a megélhetésnek, a gyarapodásról nem is beszélve..."

Ezek a szubjektíven kiragadott mondatok is azt sugallhatják, hogy élénk vita bontakozott ki a tájékoztatóról. Néhányan sokkolónak nevezték az előterjesztést, mások hiányolták a kétségtelenül meglévő eredmények említését. Volt, aki előrevetített önigazolásnak bélyegezte az ilyenfajta összegzést, többen viszont elmondták, kellett egy helyzetfelmérő anyag, most már nincs más hátra, mint a helyi pártprogram megalkotása.

A vita után kérdeztem *Varga Jenőt*, a napirendi pont előterjesztőjét, a városi pártbizottság titkárát: Mi lesz a következő lépésük?

– Ha nagyon nagy politikusnak tartaná magát a jelenlegi pécsi pártvezetés, akkor azt mondanám, olyan helyzetbe kívántuk hozni a testületet, hogy azonnal hozzákezdjünk közösen egy olyan politizáláshoz, amelyben Pécs városa gazdasági életének, gazdasági és más körülményeinek feszültségpontjait és nem eredményeit megkeresve dolgozzunk ki mielőbb egy programot. Meggyőződésünk ugyanis, hogy bár a mai helyzetben már több párt alkot programot, a felelősséget az MSZMP viseli. Ezt a mérleget tehát nem taktikai megfontolásból készítettük ilyenre.

– *Mikor lesz tehát programja a pécsi párttestületnek?*

– Ennek pontos időpontját én nem tudom meghatározni. Véleményem szerint nem tisztázott, hogy most egy gyors program kell-e vagy alulról épített, megfontolt politizálásra van-e szükségünk. Egy biztos: programra szükség van, hogy mikor, az a program elemeinek konkrét felrajzolásakor derülhet ki... **Bozsik L.**

Szűrös Mátyás az ópusztaszeri emlékbizottság elnöke

Losonczi Pál lemondott az ópusztaszeri nemzeti történeti park országos emlékbizottságának elnöki tisztéről, de tagként továbbra is részt vállal az emlékbizottság munkájából. Az elnöki teendők ellátását *Szűrös Mátyás*, az Országgyűlés elnöke vállalta – jelentették be csütörtökön Szegeden, a Csongrád Megyei Tanács ülésén. A testület megtárgyalta az ópusztaszeri emlékpark helyzetéről és fejlesztésének lehetőségeiről szóló jelentést.

Az 1976-ban elfogadott rendezési terv az emlékpark kialakítását három ötéves szakaszra ütemezte, a várható költségeket pedig 400 millió forintra becsülte. Az azóta eltelt idő alatt a muzeális emlékhely számos épülettel gazdagodott, a századforduló népi életmódját megörökítő skanzenben például tizenöt épületegység készült el. Hamarosan befejeződik a szélmalom építése. A tervben szerepel egy szegedi – alsóvárosi – napsugaras oromzatú paraszthéz áttelepítése is.



Árubemutató látható még ma is a pécsi Hunyor Szállóban, a Mecsek Füszért szervezésében. Megtekinthető a Metakémia Ipari Szövetkezet Salamon tisztítószer-családja, a Debreceni Állami Gazdaság és a Bólyi Mezőgazdasági Kombinát szójás termékei. A legtöbb újdonságnak számít.

Fotó: Proksza László

HÍREK

MÁRCIUS **31.,** PÉNTEK

Szeretettel köszöntjük névnapjuk alkalmából ÁRPÁD nevű kedves olvasóinkat

A Nap kél 6.26 – nyugszik 19.12 órakor
A Hold kél 3.40 – nyugszik 11.46 órakor

Olvasószolgálat

Hírek, tudósítások, események közölhetők 14—16 óráig a 15-000 telefonszámon

Hírszerkesztő: CSUTI JÁNOS

Ma délelőtt 9—11 óráig panaszügyekben fogad, telefonon hívható a 15-000 telefonszámon.
DR. DUNAI IMRÉNÉ

Szerkesztőségi hírügyeletes 16—19 óráig a 10-053-as telefonszámon:
NAGY ISTVÁN

— **Országos diszkótáncbajnok lett** a pécsi Szigeti Oktávia, a Művészeti Szakközépiskola diákja a budapesti Tavaszi Fesztiválon megtartott hazai divattáncverseny diszkó kategóriájában. A 15 éves kislány meghívást kapott a májusban fővárosunkban rendezendő európai bajnokságra.

— **Sorsoltak.** Az OTP Baranya Megyei Igazgatóság pécsi, Rákóczi úti központjában a DN Panoráma lapunk márciusi fődíjait sorsolták. Az 5000 forintos gépkocsinyeremény-betétkönyvet Prezsnyák Jánosné pécsi lakos nyerte.

◆

Közérdekű

Gépíró tanfolyam indul egy és két műszakosok részére. – Telefon: 19-962.

Áramszünet lesz április 1-jéig, naponta 7—15 óráig Pécsett, Vörös csillag u., Gorkij u., Tárna u., Füst u., Tűzoltó u., Munkácsy u., Óvoda u., György-telep által határolt területen.

MONITOR-bulik! 31-e Felsőszentmárton; 1-je Szentlőrinc, művelődési ház; 2-a Borcs; 3-a Sellye; 4-e Drávafok.

SZEÁNSZ-bulik! Április 1. Harkány, Napsugár; április 2. Szentlőrinc, Aranykalász; április 3. Hobol.

PAX-bulik! Április 1.: Drávafok; 2.: Szigetvár; 3.: Nevelési Központ; 4.: Szigetvár, Kátai.

CANDY-bulik! Március 31.: Drávafok; április 1.: Nevelési Központ; április 2.: Harkány, Napsugár.

ALFA-bulik! Március 31.: Darány, Fenyő; április 2.: Drávafok.

Időjárás

Várható időjárás az ország területére péntek estig. Változóan felhős idő várható, több órás napsütéssel. Számottevő csapadék sehol sem lesz. A nyugati szél mérsékelt marad, csupán időnként élénkül meg. A legalacsonyabb éjszakai hőmérséklet 4 és 9 fok között; a legmagasabb nappali hőmérséklet 20 fok körül alakul.

– **Országos olasz nyelvi verseny.** Az országos olasz nyelvi versenyen Varga Tamás, a pécsi Nagy Lajos Gimnázium IV. osztályos tanulója a műfordítás kategóriában prózafordításával országos első és versfordításával második helyezést ért el. Felkészítő tanára: D. Egervári Piroska.

– **A Statisztikai Kiadó Vállalat új kiadványa:** A népgazdaság fejlődésének főbb mutatói, 1987.

◆

A lottó nyerőszámai

A Sportfogadási és Lottó Igazgatóság közlése szerint a 13. játékhéten a következő nyerőszámokat húzták ki:

7, 36, 39, 48, 64

◆

– **Horgászok figyelmébe!** A MOHOSZ Baranya Megyei Intéző Bizottsága értesíti a horgászokat, hogy április 2-án, vasárnap délelőtt 8–12 óra között a Pécsi-tó partján környezetvédelmi nap lesz (takarítás, környezetrendezés). Találkozó az IB horgásztanyájánál és a reptéri szakaszon. Ez idő alatt – a munka befejezéséig – a Pécsi-tón horgászni nem szabad!

— **Hét végeken ismét lesz ingyenes gombavizsgálat** Pécsett, a Szabadság út 7-ben, a KOJÁL portája előtt, ahol most április 3—4-én 17.30-tól 19.30-ig Késmárki Zoltán szakértő minősíti a gyűjtött gombákat. Ezt követően szombat—vasárnap lesz a vizsgálat. A Mecsek déli lankáin már szedhető a kucsmagomba, a tintagomba és a fülőke.

– **Két újdonságot kínál** a Kossuth Könyvkiadó Baranya Megyei Kirendeltsége pécsi, Rákóczi úti központjában. Így kapható: Földes György: Hatalom és mozgalom 1956–1989, valamint A társasági jog kézikönyve című munka. Az előbbi a Kossuth és a Reform, az utóbbi pedig a Babits Kiadó gondozásában jelent meg.

– **Üzemi komplex polgárvédelmi gyakorlat** lesz ma – egész nap – a drávafoki tsz-ben, ahol legalább százan azt gyakorolják a megyei tanács mezőgazdasági osztálya munkatársainak a közreműködésével, hogy mi a teendő egy ipari és elemi katasztrófa alkalmával.



A Pécsi Művészeti Szakközépiskola táncművészeti tagozata IV. éves növendékeinek (9 lány, 2 fiú) képesítő vizsgája zajlott le tegnap a Pécsi Nemzeti Színházban. A növendékek évfolyamvezető tanára Uhrik Dóra táncművész. Fotó: Proksza László

– **Erdélyi Magyarok Klubja** alakul ma 16 órakor Pécsett, a Körösi Csoma Sándor utca 1/B-ben lévő lakóterületi klubban a városi népfront kezdeményezésére. Az ideiglenes ügyvivő Hrubi Györgyné, a népfront politikai munkatársa várja az érdeklődőket.

☎ 15-000

Pécsett, az Anna utcából most már egy hete nem szállítják el a szemetet. Egyre több halmozódik fel a bűzös hulladékból.

A Pécsi Köztisztasági és Útkarbantartó Vállalat szállító járművei nem férnek be az utcába, ahol egész nap sok gépkocsi parkol nemcsak az úttesten, de a járdán is.

◆

Rendezvények

Ma 19 órakor a harkányi művelődési házban koncertezik a Bikini együttes. A bevétel egy részét a tönkrement szabadtéri színpad felújítására fordítják.

Ma 10 órakor a pécsi Mecsekalja gyógyszertárban, az uránvárosi buszvégállomásnál a Mecsek teacsalád termékeit mutatják be kóstolóval egybekötve. Rendező a gyógyszertári kollektíva. A gyógyteákat népszerűsítő akciót a későbbiekben is folytatják.

A városi CB-sek vetélkedőjét rendezik meg ma 15 órától a komlói Úttörő- és Ifjúsági Házban.

Városi elsősegélynyújtó verseny lesz ma 9 órától a mohácsi Bartók Béla Művelődési Központban.

Bólyban, az Idősek Gondozási Központjában ma 14 órakor hazánk politikai helyzetéről tart előadást Deszancsics János. A rendezvény nyilvános.

A Brass College 19 Big Band és Juhász Gábor együttese lép fel ma 19 órakor a pécsi IH-ban. Ugyanitt az angliai Iain Patterson tárlata nyílik 14 órakor.

A pécsi József Attila Művelődési Központban április 1-jén 10 órától a Babra klubban sikító, üvöltő és grimaszversenyt szerveznek. Bárki jelentkezhet.

A Janus Pannonius Gimnázium és Szakközépiskola ma 9 órakor tartja hagyományos Janus-napi ünnepségét a Barbakán-kertben. Az ünnepély után nyugdíjas-találkozóra várják az iskola volt tanárait és a Pius—Janus Baráti Társaság alapító tagjait.

Április 1-jétől emelkednek egyes fogyasztási cikkek árai

A Lehel Hűtőgépgyár, a festékgyártó vállalatok, a dohányipari vállalatok, valamint az érintett forgalmazó kereskedelmi vállalatok tájékoztatása szerint április 1-jétől, illetve április 5-től emelkednek egyes fogyasztási cikkek árai.

Átlagosan 6 százalékkal emelkedik a dohányipari termékek eladási ára április 1-jétől. Így például a kék és piros Symphonia cigaretta fogyasztói ára 17 forintról 18 forintra, a Sopianae fogyasztói ára 18 forintról 19 forintra emelkedik. Az áremelést a dohány felvásárlási árának, valamint a feldolgozási és forgalmazási költségeknek a növekedése indokolja.

Ugyancsak emelkednek április 1-jétől — az import és a hazai alapanyagok drágulása miatt — a festékek és festékipari segédanyagok fogyasztói árai, átlagosan 8 százalékkal.

A felhasznált kohászati és műanyagalapanyagok áremelkedése miatt a hűtőgépek és a fagyasztók ára átlagosan 11 százalékkal emelkedik április 5-től. Ezen belül az abszorpciós és kompresszoros hűtőszekrények ára 15 százalékkal, a kombinált hűtőszekrények és fagyasztószekrények ára 10 százalékkal, a 200 és 300 literes fagyasztóládák ára 3 százalékkal nő.

◆

— **Element néven kft. alakult Pécsett,** az Endresz György utcában. Alapítói a Pécsi Általános Szolgáltató Kisvállalat, a budapesti — kanadai érdekeltségű — Ferbal Kft., az osztrák Meisterholz cég. A pécsi kisvállalat Zala megyében levő óhidi fűrészüzemében bútorlécet, nemes fűrészárut állítanak elő jelenleg olasz megrendelésre.

– **Tegnapi lapunkban** a Baranyai éneklő ifjúság ünnepi rendezvénysorozatának indulásáról szóló tudósításunkban két névelírás is történt: Sapszon Ferencnek, a Magyar Rádió énekkara Liszt-díjas karnagyának, illetve Károly Róbertnek, a Pécsi Nemzeti Színház karigazgatójának a nevét toldottuk meg – helytelenül – egy-egy betűvel.

— **Pécs valamennyi múzeuma** nyitva tart az ünnepek alatt, s az érdeklődők április elsejétől a Martyn Ferenc, a Nemes Endre és a Modern Magyar Képtárt is megtekinthetik.

◆

Közlemények

Pécs Megyei Város Tanácsa Végrehajtó Bizottsága felhívja a város lakosságát, a vállalatok és intézmények vezetőinek figyelmét, hogy 1989. április 4-én, hazánk felszabadulásának 44. évfordulója alkalmából a lakóházakat, intézményeket nemzeti és vörös, valamint lehetőség szerint Pécs város zászlójával lobogózzák fel.

Az ünnepre való tekintettel a végrehajtó bizottság külön kéri a város lakosságát, és a munkahelyi kollektívákat, a közvetlen lakókörnyezetük, illetve a munkahelyi környezet rendbetételére.

Zsolnay Vilmos utca és Alsó-Balokány utca között útlezárás lesz április 30-ig, útépítés miatt.

A Dunaszekcső Községi Közös Tanács V. B. szakigazgatási szerve közhírré teszi, hogy 1989. április 1-jén országos állat- és kirakodó vásárt tart, melyre vészmentes helyről mindennemű állat felhajtható.

A Pécs Városi Tanács ma 8.30 órakor a városháza nagytermében, a Széchenyi tér 1-ben nyilvános ülést tart, amelyen szó lesz például a temetők helyzetéről, a műemlékvédelemről, valamint a Termelési, Ellátási, Környezetvédelmi Bizottság munkájáról is.

A pécsi Partner magányos klub negyven tagja részére — mecénás cégek segítségével — bécsi kirándulást szervez áprilisban. Érdeklődés: Dóka Margitnál április 1-jén 18 órától a konzumbéli klubfoglalkozáson.

Valamennyi pécsi úttörőrendezvényen és csapatvezetőnél tombolajegy vásárolható. Nyerni lehet egyebek között magnót, walk mant, csemegekosárt, mini könyvtárat, ingyen repülőjegyet is.

A Baranya Megyei Tanács munkaügyi osztálya és a TIT vállalati és szövetkezeti vezetők, ügyintézők részére közép- és felsőfokú személyzeti szakvizsgára felkészítő tanfolyamot szervez Pécsett 5—8 hónapon át. Jelentkezés a Janus Pannonius utca 11-ben. Telefon: 10-924.

Tájékoztatjuk a lakosságot, hogy a Krisztina téri rendelőegységhez tartozó felnőtt lakosság sebészeti ellátása, 1989. április 1-jétől a Lánc utcai Rendelőintézet sebészeti szakrendelésén történik. Kérjük a lakosság szíves megértését.

A mecseki autóbuszjáratok Hunyadi úti megállójában találtak egy sportszatyrot sportfelszerelésssel. Igazolt tulajdonosa átveheti a szerkesztőség portáján. (Pécs, Hunyadi út 11.)

Az üzletek ünnepi nyitva tartása

Április 1-jén (szombaton) valamennyi élelmiszerbolt, csarnok és piac, a ruházati és iparcikk boltok, a vendéglátóhelyek, a dohány-, édesség- és virágüzletek, valamint a javító-szolgáltató szervizek a szokásos pénteki nyitva tartási rend szerint üzemelnek.

Április 2-án (vasárnap) valamennyi élelmiszerbolt, csarnok és piac, a ruházati, iparcikk boltok, vendéglátó egységek, dohány-, édesség- és virágüzletek, a javító-szolgáltató szervizek a szokásos szombati nyitva tartási rend szerint tartanak nyitva.

Április 3-án (hétfőn) és április 4-én (kedden) a dohány-, édesség- és virágboltok és a vendéglátóhelyek a vasárnapi nyitva tartási rend szerint várják a vendégeket és vásárlókat. A kijelölt éttermek, bisztrók, cukrászdák tejet és kenyeret árusítanak. Az üzletek zárva lesznek. A szolgáltató vállalatok ünnepi ügyeletet tartanak.

☆

Ünnepi menetrend, menetrendváltozás

A Pannon Volán értesíti a tisztelt utazóközönséget, hogy a menetrend szerint közlekedő helyi- és helyközi autóbuszjáratait: 1989. április 1-jén a hét utolsó munkanapjára; április 2-án munkaszüneti napra (kivéve Pécs helyi járatait, melyek szabadnapra); április 3-án munkaszüneti napra; április 4-én a hét első munkanapját megelőző napra; április 5-én a hét első munkanapjára meghirdetett menetrend szerint közlekedteti.

Értesíti továbbá, hogy 1989. április 1-jétől munkanapokon a 25-ös jelzésű pécsi helyi autóbuszjárat forgalmát az alábbiak szerint módosítja:

Az első négy reggeli járat Újmecsekaljáról és Patacsról is 5—5 perccel korábban. Újmecsekaljáról 4.25, 5.25, 6.05 és 6.55; Patacsról 4.35, 5.35, 6.15 és 7.05 órakor indul.

Új járatpárok kerülnek forgalomba helyezésre:

Újmecsekaljáról 15.15 és 16.50; Patacsról 15.25 és 17.00 órai indítással.

Az Újmecsekaljáról 17.45 órakor induló járatpár a jelzett időponttól 18.00 órakor indul, vissza Patacsról 18.10 órakor.

◆

— **Lezárják** Pécsett, a Bányász utcát április 3-tól teljes szélességben, mert gázvezeték épül. Várhatóan május közepéig tartanak a munkák.

— **Ritkaságnak számító fekete harkályt** látott Pécsett, a Kantavár és a Kisrét között Rózner Rudolf gépmester. Felfedezte a fészkelő helyét is a legnagyobb testű fakopácsnak, amelyből egyre kevesebb él hazánkban.

— **Fizikai dolgozók negyedikes** gyermekeinek felvételi előkészítő tanfolyamot szervez a JPTE Tanárképző Kar április 3-tól ó-ig Pécsett. A 160 gyerek elsősorban Baranyából és a szomszédos megyékből érkezik. Az első foglalkozás 3-án 8 órakor a tanárképző kar C épületében, az V. emeleti előadóteremben lesz.

Egészségügyi szolgálat

KÓRHÁZI FELVÉTELES ÜGYELETEK

Mindennapos felvételi ügyeletek gyermek beteg részére Pécs város: POTE Gyermekklinika. Szigetvár város és járás, a pécsi és a volt sellyei járás: Megyei Gyermekkórház. Gyermeksebészeti, kórházi felvételt igénylő gyermekfülészeti betegek, égett és forrázott gyermekek részére páratlan napokon: POTE Gyermekklinika, páros napokon: Megyei Gyermekkórház, Pécs és a megye egész területéről.

Felnőtt belgyógyászat, sebészet, balesetei sebészet Pécs város lakossága részére: II. sz. Sebészeti Klinika. Égési sérülések: Honvéd Kórház. Koponya- és agysérülések: Idegsebészet. Pécs város és a csatolt községek ideg- és elmebetegei részére: POTE Ideg- és Elmeklinika. Szemészeti betegek ügyeleti ellátása 17 órától: POTE Szemészeti Klinika. Felnőtt orr-fül-gégészet: POTE Orr-Fül-Gégeklinika.

ÉJSZAKAI KÖRZETI ORVOSI ÜGYELET

Pécs város felnőtt lakossága részére egy helyen, a Lánc utcai rendelőintézet földszinti ügyeleti helyiségeiben minden este 7 órától másnap reggel 7 óráig. Telefon: 14-347.

Fogászati ügyelet minden este 7 órától másnap reggel 7 óráig a Lánc utcai rendelőintézet földszinti ügyeleti helyiségeiben — gyermekek részére is. Telefon: 14-347.

Gyermeklakosság részére egy helyen, a Gyermekklinikán, Pécs, József A. u. 7. (bejárat a Bajnok u. felől) este 7 órától másnap reggel 7 óráig. Telefon: 10-938.

ÉJSZAKAI ÜGYELETES GYÓGYSZERTÁRAK

Pécs, Kossuth L. u. 81. 10/8. sz. gyógyszertár; Pécs, Bajcsy-Zs. u. 23. 10/14. sz. gyógyszertár.

☆

SOS-ELET telefonszolgálat díjmentesen hívható a 12-390-es számon este 7 órától másnap reggel 7 óráig.

☆

Nyugdíjas telefonszolgálat szombat, vasárnap kivételével naponta 17—19 óráig hívható a 41-907-es telefonszámon.

☆

Újjáalakult az Ifjúsági telefonszolgálat, amely a 25-642-es számon hívható 16—19 óráig.

Állatorvosi ügyelet

Ügyeletes állatorvos 1989. április 2-án 06 órától április 5-én 06 óráig.

Pécs város és környéke számára: Pécs: 1989. április 2-án 06 órától április 3-án 18 óráig, Pécs, Pósa Lajos u. 21. Telefon: 28-092. 1989. április 3-án 18 órától április 5-én 06 óráig, Pécs, Megyeri út 24. Telefon: 15-588.

Mohács és a volt mohácsi járás részére: Mohács, Széchenyi tér 3., Városi Tanács. Telefon: Mohács, 10-406.

Komló és a volt komlói járás részére: Komló, 1989. április 2-án 06 órától április 3-án 18 óráig, Komló, Lenin tér 3. Telefon: 81-192. 1989. április 3-án 18 órától április 5-én 06 óráig, Komló, Hámán Kató u. 5 A. Telefon: 82-693.

Siklós és a volt siklósi járás részére: keleti részén: Siklós, Dózsa u. 19. Telefon: Siklós, 32. — Nyugati részén: Sellye, tanácsháza. Telefon: Sellye, 1.

Szigetvár és a volt szigetvári járás részére: keleti részén: Szentlőrinc, Marx u. 4. Telefon: 71-208. Nyugati részén: Szigetvár, állatkórház, Alapi G. u. 4. Telefon: Szigetvár, 680.

Amennyiben a fenti telefonszámok nem jelentkeznek, vagy az ügyeletes állatorvos nem található, akkor üzenet hagyható Pécs város és környéke számára a 09-es telefonszámon, Komló részére pedig a 009-es telefonszámon, illetve az illetékes telefonközpontnál „állatorvosi ügyelet" címen.

Információk

ÚJ ORVOSI RENDELŐ A MÁTYÁS FLÓRIÁN TÉR 5-BEN

Tájékoztatjuk a Nagyárpádi új városrész felnőtt lakosságát, hogy a Mátyás Flórián tér 5., földszint 1-ben (telefon: 26-292) az új orvosi rendelő átadásra kerül. Április 1-jétől a rendelés mindennap 10—13, és 15—17 óráig tart.

Sürgősségi betegellátás 7—10 óra között, változatlanul a Krisztina téri rendelőegységben történik, az orvoshiány miatt. Kérjük a lakosság szíves megértését.

A rendelő vonzásterületét az alábbi utcák képezik: Mátyás Flórián tér, Matuszán Béla utca, Lovász Pál tér, valamint a jövőben ezen területen épülő és átadásra kerülő utcák lakói.

◆

„Tudásunkkal Baranyáért" mai eseményei

Pécsett, a Ságvári Művelődési Házban 9 órakor kezdődik a bányászati szakmai nap, melyen szó lesz egyebek között a szénbányák vállalkozási formáiról, a bányamező-méretű kőzetmozgásokról is. A PHV oktatótermében, az Edison utca 1—3-ban 14 órától a társasági törvényről tanácskoznak a résztvevők.

BARANYAKER

Tájékoztatjuk kedves vásárlóinkat, hogy

MOHÁCSON, volt papírboltunkban (Szabadság u. 24.) háztartási műanyagboltot nyitunk, sport-játékboltunkban (Szabadság u. 22.) a sportszereken és játékokon túl iskolai papíráruval is állunk rendelkezésükre,

ÁPRILIS 5-TŐL, hiszen

Önnek is üzlet a mi üzletünk!

Kétszáz szempontot vettek figyelembe a bírálók

Legjobb kétcsillagos: a Hotel Hunyor

Magyarország legjobb kétcsillagos szállodája a Mecsek Tourist Hotel Hunyor pécsi szállodája. A Magyar Szálloda Szövetség nevében dr. Gyökösy Gyula elnök szerdán délben hirdette ki a tavaly augusztusban kiírt pályázat végeredményét.

A nyílt és inkognitós vizsgálatot négy kategóriában végezték a Magyar Utazási Irodák Szövetsége, a Magyar Újságírók Országos Szövetségének idegenforgalmi szakosztálya, a Magyar Szálloda Szövetség, valamint a Kereskedelmi és Vendéglátóipari Főiskola képviselői. Majdnem kétszáz szempontot vettek figyelembe a bírálók. Ime néhány közülük: a vendégszoba belépéskor szagmentes volt-e, tiszta és gondozott benyomást tett-e? Az ágy kényelmes és jól megvetett? Érvényesült-e a berendezés színharmóniája? A vendégszobákat is minősítették, például vizsgálták a csaptelepek tisztaságát és működőképességét is. Kíváncsiak voltak a recepció, illetve porta kiegészítő szolgáltatásaira, például arra, hogy napi 24 órában a vendégek rendelkezésére bocsátanak-e borotvafelszerelést, fürdőköpenyt, hajszárítót, sütővasat, írógépet, házipatikát és idegen nyelvű újságokat.

A nagyok versenyében óriási küzdelemben – minimális öt pont különbséggel a budapesti Hotel Duna Interkontinentál lett a győztes, mögötte második helyen – mint az ország legjobb vidéki szállodája – a büki Thermál Hotel végzett. Az értékelt kétcsillagos szállodák között a Hotel Hunyort találták a legjobbnak.

– Örülök, hogy utcahosszal győztünk, mert 37 ponttal vagyunk jobbak a második helyezett Pannonia Hotel Flóránál és 59 ponttal a harmadik helyezett gyöngyösi Mátra Szállodánál – nyilatkozott az ünnepélyes pillanatok után *Pichler József* igazgató. – Nem hiszem, hogy technikai felszereltségünkkel vertük meg az ellenfeleket, inkább a személyzet felkészültsége, szakmai tudása, a vendégekhez való viszonya emelte ki szállodánkat a többiek elé – mondta a pécsi szállodaigazgató.

Rózsa P. György

Szakmunkástanulók versengése

Területi vetélkedőkről továbbjutott telefon és hálózatszerelő szakmunkástanulók, s felkészítő tanáraik gyülekeztek tegnap reggel Pécsett, az 500. Sz. „Zrínyi Miklós" Ipari Szakmunkásképző Intézet és a Pécsi Postaigazgatóság Diósi úti tanműhelyében, hogy egy kétnapos verseny keretében eldöntsék, ki a szakma legkiválóbb tanulója 89-ben.

Az írásbeli és a gyakorlati feladatokból vizsgázó 22 tanuló közül a végső elszámolásnál első helyezést elérő 2 hetes külföldi, míg a második 1 hetes belföldi utat nyer. Mindemellett az első hat helyezett szakmunkás-bizonyítvánnyal mehet haza, no és nem utolsósorban az elért jó eredmények a kezdőfizetésekben is tükröződnek majd.

Tóth T.

Csínján a növényvédő szerekkel

A mezőgazdasági kistermelés fejlődése és a magángazdaságok megjelenése alapvetően új helyzet elé állítja a hazai növényegészségügyi szolgálatot, miután e gazdálkodók nem rendelkeznek kellő szakmai ismeretekkel a környezetet is szennyező kémiai szerek használatát illetően. Minderre a pécsi Palatinus Szálló konferenciatermében tegnap rendezett tanácskozáson hívták fel a figyelmet, ahol a növényvédelem új útjairól volt szó. Az illúzió, hogy akár a nagyüzemekben, akár a kisgazdaságokban belátható időn belül ki lehet váltani a kémiai anyagokat, viszont ésszerű alkalmazásukra fel kell készíteni az új agrárvállalkozókat, továbbá meg kell szüntetni a mezőgazdasági nagyüzemekben a kemikáliák túladagolását.

Barátkozás és szakmai tapasztalatcsere



A jellegzetes népi hangszeren, a bandurán játszanak a lvovi zenészek

Fotó: Proksza László

Lvovi vendégek a pécsi zeneiskolában

A bandura, ez a régi népi hangszer ugyancsak fölkeltette a pécsi zeneiskolások figyelmét, akik érdeklődve várták a lvovi gyerekek megérkezését. A pécsi Liszt Ferenc Zeneiskola egy évvel ezelőtt kezdett barátkozni a Lvovi 2. sz. Zeneiskolával, s azóta több alkalommal keresték föl egymás iskoláját, városát. Októberben például a pécsi fafúvós növendékek és kamaraegyüttesük szerepelt Lvovban egy fesztiválon, nemrégiben pécsi tanárok is részt vettek a lvovi területi zeneiskolai versenyek zsűrijében, szerdán pedig Lvovból érkezett egy kis küldöttség: kilenc zeneiskolás és tizenhat felnőtt (tanárok és egy kísérő) látogatott el a Liszt Ferenc Zeneiskolába. Csütörtökön este a Művészeti Szakközépiskolában a lvovi tanárok és növendékek hangversenynyel mutatkoztak be. *Dobos László*, a pécsi zeneiskola igazgatója örömmel számolt be a kapcsolatról, melyből mindkét fél sok szakmai tapasztalatot merít és számos barátság is született.

A lvovi küldöttség vezetője, *Zenon Vlagyimirovics Leszkiv*, a területi tanács művelődési osztályának helyettes vezetője és a 2. sz. zeneiskola igazgatója, *Alekszandr Ivanovics Scsur* is azzal kezdték a társalgást, hogy szeretnék, ha a két iskola közötti kapcsolat fennmaradna, sőt tovább bővülne a jövőben. A beszélgetésből kiderült, hogy a lvovi 2. sz. Zeneiskolában hatszázhatvan növendék tanul, húszféle hangszer közül választhatnak. Az iskola indít ezenkívül esti továbbképző tagozatot, előkészítőt és egy másik iskolában kihelyezett tagozatuk is van. Tandíjrendszerük nem egységes, a hiányszakokon (pl. fúvósok) a tanulók kevesebbet fizetnek, mint azok, akik népszerűbb hangszert választanak. A városban az ő zeneiskolájukon kívül még jó néhány zeneiskola található, működik művészeti iskola is, és a tervek szerint jövőre fiú kórusiskolát is létesítenek. Vasárnap délelőttönként hangversenyeket rendeznek, melyen a lvovi állami szimfonikus zenekarral együtt fellépnek a zeneiskolák legtehetségesebb tanulói is.

A lvovi 2. sz. Zeneiskola küldöttsége vasárnap utazik el Pécsről.

KULTURÁLIS AJÁNLÓ

Film... Film... Film



Jelenet a Rendőrakadémia című filmből

COMMANDO

Színes, szinkronizált amerikai kalandfilm. Rendezte: Mark L. Lester. Főszereplő: Arnold Schwarzenegger.

Matrix ezredes felhagyott múltjával, visszavonultan él hegyvidéki házában kislányával, Jennyvel. Békés világukat váratlan események zavarják meg. Titokzatos és brutális gyilkosságsorozat ritkítja az ezredes hajdani csoportjának tagjait. Matrix nem akar az eseményekbe avatkozni, de lánya elrablásával kimozdítják otthonából zsarolói. Arra kényszerítik, hogy menjen Val Verdébe, megölni az államelnököt. Korábban Matrix segítette hatalomra jutni Velazquezt, így feltétlen bizalmát élvezi. Matrix kijátszva őrzői éberségét, megszökik a Val Verdébe tartó repülőről és egy légikisasszony segítségével lánya kiszabadítására indul . . .

RENDŐRAKADÉMIA

Színes, feliratos amerikai vígjáték. Rendezte: Hugh Wilson. Szereplők: Steve Guttenberg, Kim Cattral, G. B. Bailey.

A helyi rendőrakadémia tisztjeinek rémületére egy északamerikai város polgármestere azt szorgalmazza, hogy bármiféle korlátozás nélkül lehessen belépni a karhatalomhoz, s ezzel az alkalmatlanok besorozását segíti... A kiképzőtiszt két kemény újoncot vesz maga mellé, akik informátorai és végrehajtói lesznek, bár első kémakciójuk során a helyi homokos bárba csaljók be őket társaik . . . Egy kisstílű bűnözőből lett rendőr rávesz egy prostit, hogy mutassa be mesterségbeli tudását a parancsnoknak, miközben az előljáróit fogadja . . .

*

Rádió

Három nap műsora

A fizikai törvények, a természettudomány és a transzcendens világ megfogható, vagy megsejthető jelenségei valahol összegeződnek, talán ugyanott, ahonnan eredtek. Ez a kiindulópontja a vasárnapi magazinban szereplő fiatal káplánnak, a teológusnak, akikkel igyekszünk a gondolati szférában elérhető értékeket megvilágítani. Bemutatunk egy új, kétnyelvű periodikát és a mecseknádasdi Worekné háború végén megtett nehéz és izgalmakban bővelkedő útjának második, befejező szakaszáról is hallunk. A magazin végén pedig hangképeket adunk a III. nemzetközi kamarakórus-fesztiválról Barth Eszter és Kovács Attila segítségével — mondja a vasárnapi magazin szerkesztője, László Lajos, a műsor tartalmáról.

A naptár április 3-án hétfőt mutat, ám műsorrendünk szerint reggel 8 órától 10 óráig a szombati kétórás magazinműsor szól Kovács Zoltán szerkesztésében. A központi téma: a mezőgazdasági vállalkozás. Az összeállításban szó lesz — egyebek mellett — egy baranyai kisgazdáról, az angóra nyúltenyésztés gazdasági kihatásairól. Műsorunkban kitüntetett színészek vallanak pályájukról, egy pécsi lelkésszel készült beszélgetés pedig a környezetvédelem és a filozófia összefüggéseit tárja fel.

Április 4-én, kedden, vasárnapi adásrend szerint sugározza műsorát a Pécsi Rádió. 9-től 10 óráig magazinműsort hallhatnak, melynek szerkesztője Dán Tibor. A reggeli hírek, valamint a III. pécsi kamarakórus fesztivál beszámolója után egy visszaemlékezést hallhatnak. A nagybajomi Balla Lajosné idézi fel a II. világháború eseményeit, saját életén keresztül.

A keddi műsor második órájában pedig Lenk Irén jelentkezik a kívánságműsorral, teljesítve a hallgatók zenés kéréseit.

*

A Művészetek Háza ajánlataiból

Beszélgetésre hívja látogatóit 31-ére a pécsi Művészetek Háza. 19 órakor a kisteremben Iain Patterson skót grafikusművész lesz a vendég, aki az edinborough-i egyetem tanára. Április 5-én 9 órakor Nicolaus Buzasi zenepedagógus tart előadást a nagyteremben, „A kreativitás fejlesztése zenei eszközökkel" címmel. Másnap, április 6-án újabb érdekes program kezdődik 18 órakor a nagyteremben: Tillai Ernő posztmodern fotóvízióiról beszélget az alkotó és a házigazda: Lantos Ferenc képzőművész. A találkozó „alcíme": Vizuális és festői képelemek a fotográfiában.

Rovatszerkesztő:

HODNIK ILDIKÓ

Pécsi utcák – híres emberek

Kodolányi János

Kilencvenéves lenne, ha közöttünk élhetne. Harminc évvel ezelőtt eltávozott körünkből. Élete csupa küzdelem az egészségért, a családért, a kisemberek érdekeiért, a pusztuló magyar fajta megmentéséért. Életállomásait 1974-ben Tüskés Tibor, 1988-ban Júlia leánya rögzítették részletekbe menő alapossággal. Ő maga is gyakran vette revízió alá írói és emberi sorshelyzeteit: „Kié vagyok, a magamé-e, irodalmi és politikai divatoké-e, az érvényesülésé, a pénzé, a sikeré-e, filozófiai, esztétikai rendszereké-e, vagy ezé a népé?"

Az író nem akart elefántcsont-toronyba zárkózottan olyan problémákkal bibelődni, amelyek elvonják, kiszakítják őt a nagy célkitűzésből: a népért való munka útjáról, az Ormánság népi világából. Ő, aki műveiben a szeretet igéit hirdette, jóformán szeretet nélkül nőtt fel. Gyenge gyerekként született: húzta a lábát, nehézkesen járt. Apja ezért „álommadár"-nak csúfolta. A *Jehuda bar Simon* című regényében kitárulkozva vall születéséről: „Lábbal jöttem a világra. Ez igen ritka eset, még ritkább, hogy az anya is, az újszülött is életben maradjon. Anyám életben maradt, s íme, élek én is, bárcsak a tudatlanok szóhasználata értelmében. Csupán bal lábam látta kárát szokatlan születésemnek, de lehet hogy egész sorsom. Ezért neveztek el Lábbalszületettnek."

Korai regényeiben beszámol pályakezdésének küzdelmeiről, a 20-as évek elejének irodalmi életéről. Finnországi utazásának emlékét örökítették meg a testvérnép iránti rajongását kifejező könyvei. Jelentősebb visszaemlékezései *(Süllyedő világ, Visszapillantó tükör*, stb.), *Szív és pohár* című műve, bírálatait, tanulmányait tartalmazza. Bennük az érzékeny és élesszemű irodalomkritikust figyelhetjük meg.

A 40-es évek elején Kodolányi egy időre elveszti a helyes iránytűt. Családi gondjai, lelki nyugtalansága, útkeresése arra kényszeritik, hogy – Tüskés Tibor hasonlatával élve: „A toll kulijaként" dolgozzék. Ekkori regényeiben a pogány magyar életformát eleveníti fel – kitűnő korfestői képességgel. *(Pogány tűz, Emese álma* stb.)

Regényeit gyakran színezi pécsváradi, vajszlói és pécsi emlékeivel. 1910-ben édesapja beíratta a pécsi Állami Főreálgimnázium (ma: Mátyás király u. 17.) első osztályába. Írói szárnypróbálkozásként cikkeket ír a Pécsi Naplóba „*Egy adózó polgár*" aláírással. Költőként kezdi. Tizenhat éves korában (1915) Pécsett jelenik meg első könyve *Hajnal* címmel. És mivel az ötödik osztályban mennyiségtanból és német nyelvből megbuktatták, negyedszázaddal később a *Süllyedő világban* Pécset a „szenvedései városának" nevezi. De azért írásaiban kedvesen emlékezik a Mecsek kanyargós szerpentinútjaira, a csodálatos őszi szüretekre a Frühweisz völgyben (ma: Székely Bertalan u.), „egy ódon iskolára a Hunyadi (ma: Mátyás király) utcában, amelynek lépcsőjén alig lehetett felmenni a lezuhanás veszélye nélkül, annyira rozoga, idejétmúlt és pókhálós volt a tudománynak ez a mégiscsak szentelt csarnoka."

1941-ben a Pécsi Janus Pannonius Irodalmi Társaság társelnökévé választják. Többször jelennek meg cikkei a *Sorsunkban*. „Második" baranyai utazására indul 1961 augusztusában.

1969. augusztus 10-én du. fél 6-kor élete befejeződött. Veres Péter, Tatay Sándor, a sírnál pedig Göllner Miklós, a legrégibb barát búcsúztatták. Ez utóbbi szavaiból idézünk. „Gyenge tested ellenére erős ember voltál. Férfiasan viselted el a mellőzést, a méltatlanságot. De helyette az egész magyar nép tüzi melledre a legnagyobb kitüntetést: *a szeretetét.*"

Dr. Tóth István

Egészségünkért

MHB 240·90700·0099

BARANYA MEGYEI RÁKELLENES TÁRSADALMI ALAPÍTVÁNY

Minden nőnek élnie kell a lehetőséggel

A „rákszűrésről" mindenkinek

Nehezebb segíteni, ha már panaszt okoz

Ez év február 15-én jelentkeztünk utoljára, hogy a hazánkban második leggyakoribb halálokról, a rákról beszéljünk olvasóinknak. Igyekeztünk felhívni a figyelmet arra, hogy a daganatos halálozás csökkentésének, a rákos betegek meggyógyításának két alapfeltétele: a daganat kialakulását segítő tényezők kiküszöbölése és a rákszűrő vizsgálatokon való rendszeres részvétel.

Amint írtuk, szűrővizsgálat csak néhány szervi kiindulás esetén jöhet szóba (méhnyak, emlő, tüdő, emésztőszervrendszer) és csak akkor, ha minden panaszmentes emberen elvégezhető kielégítő találati biztonság mellett. Biztos vagyok benne, hogy megyénk valamennyi lakosa tud a megye egész területén működő, tüdőszűrésekhez kapcsolt méhnyak és emlő rákszűrővizsgálati lehetőségekről és arról, hogy ugyanezeket a vizsgálatokat minden városunk nőgyógyászati, onkológiai szakrendelésén, valamint a Család- és Nővédelmi Tanácsadókban is elvégzik. Sajnálatos módon eddig nem tudtuk elérni, hogy ezeket a lehetőségeket minden asszony igénybe is vegye.

Első írásunkban már utaltunk rá, hogy a meg nem jelentek közül kerülnek ki a gyógyíthatatlan betegek. 10 éve veszek részt a községekben végzett szűrővizsgálatokon, így jól ismerem a vizsgálattól való elzárkózás okait. A korra való hivatkozás, özvegység, panaszmentesség ismeretlen a rák számára, ezektől függetlenül támadja meg a szervezetet és amikor már panaszt okoz, sokkal nehezebb az orvosok és a beteg helyzete. Való igaz, hogy a különböző szervekből kiinduló daganatok megjelenésének van egy meghatározó életkortartományba eső csúcsa, de ez a statisztikai átlag nem jelenti azt, hogy pl. 20 év alatt vagy 60 év felett ne betegedhetne meg senki méhnyak- vagy emlőrákban.

Nagyon fontosnak tartom, hogy mindenki tudja: a szűrővizsgálat nem diagnózis, csupán a betegség jelenlétének gyanúját tárja fel. Például méhnyak esetében a hüvelyváladék mikroszkópos vizsgálata (citológia) durván 80 százalékos, az emlőtapintásos vizsgálat 65 százalékos biztonsággal tudja felderíteni a daganatos megbetegedést. Ezt a gyanút más eszközökkel meg kell erősíteni, majd szövettani vizsgálattal igazolni. Csak ezek után kezdődhet a beteg lehetőség szerinti legjobb kezelése.

A gyanú megerősítésére méhnyakrák esetén a méhszáj nagyító optikával történő vizsgálata (kolposzkópia), emlőnél a mell rtg-vizsgálata (mammographia) szolgál. Ezen kiegészítő vizsgálatokkal 92–98 százalékos biztonsággal állapíthatjuk meg a rákos megbetegedést. Mi, orvosok mindennél jobban szeretnénk, ha minden nő megértené, hogy ekkor még panaszmentesen, biztosan meggyógyíthatók! A rákszűrés lehetőségével minden nőnek élnie kell, a férjeket pedig arra kérjük, hogy biztassák erre feleségüket, gyermekeik anyját. Ha ez megvalósul, akkor nem lesz elhanyagolt, későn felfedezett méhnyak- és emlőrákos beteg, a felismert megbetegedéseket meg tudjuk gyógyítani.

Új lehetőség adódik a tüdőrák után leggyakoribb rákok, az emésztőszervi daganatok korai felismerésére is. Sikerült kidolgozni és bevezetni olyan eljárást, amely székletmintából meg tudja állapítani, hogy az a béltraktusból származó vért tartalmaz-e. Ha a vizsgálat pozitív, további kiegészítő vizsgálatokkal panaszmentes korai időszakban felfedezhetők és gyógyíthatók az emésztőszervi daganatok.

A rákszűrésekkel és daganatos betegségekkel kapcsolatos érdeklődésre készséggel válaszolunk. Városaink onkológiai gondozóiban, a Vöröskereszt alapszervezeteknél történő bejelentésekre szervezett előadásokon, klubszerű beszélgetéseken készséggel veszünk részt.

Dr. Faluhelyi Zsolt
onkológus főorvos

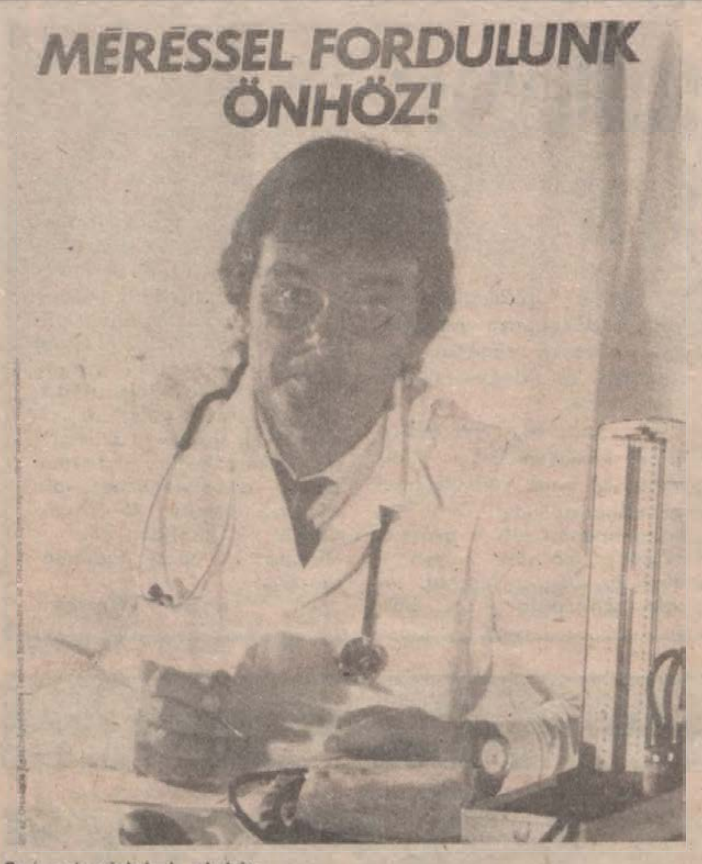

Egészségvédelmi plakát

Jutottunk előbbre?

Pár hónapja csupán, hogy esténként a tv-ben, vagy nappal az utcán sétálva a plakátokról mosolygó arcú orvos int felénk, hívja a lakosságot, jöjjön, méresse meg a vérnyomását. A félóra, amit erre kell fordítani, igazán megéri. Megéri időben felfedezni, kezeltetni a bajt, megelőzni, mielőtt az nagyobb károkat, szenvedést okozna. De valóban így van? Csakugyan megéri megfogadni a tanácsot?

Az Országos Egészségvédelmi Tanács kezdeményezte az akciót, az egyik leggyakoribb és súlyos magyar népbetegség, a magas vérnyomás visszaszorítása érdekében. Tette ezt azért, mert a felnőtt magyar lakosság közel 20 százalékát érinti ez a kór, amely egyébként ma már megfelelő kezeléssel és életmóddal kézben tartható, súlyos következményei elháríthatók. A feladat indokoltságát nem is vonta kétségbe senki. Mégis számos fenntartás és aggály vetődött fel a legkülönbözőbb irányokból. Sokan mondták, hogy napjainkban, amikor a mindennapi élet gondjai súlyosbodnak, gyorsak és rohamosak a változások, fogadóképes lesz-e a lakosság egy ilyen akció iránt. Felvetődött, hogy a kampányok szervezésében hiányzó tapasztalat és gyakorlat nem kérdőjelezi-e meg az erőfeszítések sikerét? S nem kevesen aggódtak amiatt is, hogy felkészült-e az egészségügy a lakosság fogadására?

A fenntartásokban és az aggályokban volt és van sok realitás. Mégis mi, akik szerveztük az akciót, úgy véltük, *nem lehet várni!* Vérnyomásos betegségéről a nemzetközi adatok szerint is a betegségben szenvedők alig 1/3-a tud. A helyzet nálunk valószínűen rosszabb. Ugyanakkor a feltételek egy jobb és hatékonyabb gondozáshoz adottak, s minden év, ami gyógyítás nélkül telik el, a szövődmények, a következményes betegségek, az indokolatlan halálok ezreit hordja. Tenni kellett tehát!

Bár igaz, hogy a munka dandárja még előttünk van, mégis talán már ma is lehet szólni az első eredményekről, tapasztalatokról is.

Meddig jutottunk? A tett intézkedések hatását lehet mérni számokkal és számszerűen ugyan nem megfogalmazható, mégis valós változásokkal. A statisztikai adatok szerint 1988. évben a szív- és érrendszeri betegségek miatt gondozottak száma a körzeti orvosoknál közel 100 ezerrel emelkedett. Az OMKER arról tájékoztat, hogy soha annyi vérnyomásmérő készüléket nem adtak el, mint az elmúlt évben, összesen 25 000 darabot.

A gyógyszerfogyasztás még az áremelést jócskán megelőző hónapokban a magas vérnyomás elleni szereket illetően mintegy 30 százalékkal emelkedett, s főleg azok használata nőtt, melyeket a szakértői bizottság, mint legkorszerűbbeket az alapellátás orvosai felé javasolt. Tömegessé váltak a szűrővizsgálatok. Vállalatok, intézmények, társadalmi szervek, kórházak és rendelők szervezett akciói mellett megjelent a vállalkozási érdeklődés is, melyet jelez, hogy országosan közel 100 szolgáltatóipari engedélyt adtak ki vérnyomás mérésére. De ennél talán többet jelent, hogy a társadalom ismeretei a magas vérnyomás betegségről széles körben bővültek. Többet jelent, hogy egyre több ember tudja és vallja, hogy megéri tenni a megelőzésért, a korai felismerésért, a folyamatos gyógykezelésért.

Meggyőződéssel valljuk tehát, hogy előbbre jutottunk. Mégis sok a teendőnk még. Az a tény, hogy a magas vérnyomás betegség hosszú ideig tünetmentes, sajnos épp a középkorúakat és főleg a férfiakat arra ösztönzi, hogy ne keressék fel az orvost, ne tartsák fontosnak, hogy megméressék vérnyomásukat. Ezt a magatartást szeretnénk megváltoztatni. Sok még a fel nem ismert és a felismert, de nem kezelt beteg. Sok még aki óhatatlanul is vállalja az agyvérzés és szívkoszorúérkockázatát, amikor nem fordul az egészségügyhöz, nem él a kezelés lehetőségével.

Tudjuk, sok a visszatartó tényező. A rohanó élet, az örökös elfoglaltság, a rendelők zsúfoltsága, és sajnos a gyógyszer is drágább lett. Az egészséges élet feltételei nem alakulnak kedvezően. Mégis azt mondom, hogy nem várhatunk, újból és újból szólni kell. A magas vérnyomás betegség korán és könnyen felismerhető.

A tél óra, amit kérünk Önöktől, megéri!

S ha mindannyian összefogunk, megteremthetők vagy javíthatók azok a feltételek is, amelyeket ma még oly sokan kifogásolnak. Megéri tehát az összefogás, megéri mindannyiunknak, a társadalomnak, az egészségügynek és Önnek is személy szerint, mert csak így, együtt juthatunk gyorsabban előbbre e 20. századi nagy magyar népbetegség megfékezésében.

Dr. Tényi Jenő

Rovatszerkesztő:
SAROK ZSUZSA

Több anyatejre lenne szükség

Adómentes jövedelemhez juthatnak a szoptatós anyák

Egy tv-adás és újságcikk nyomán az anyatejet adók körében elterjedt az a feltevés, hogy a tejadásból származó jövedelem a jövőben esetleg adóköteles lesz.

Így előállt az a nemkívánatos helyzet, hogy minden eddiginél kevesebben adják le felesleges tejüket az Anyatejgyűjtő Állomásra.

A lecsökkent tejmennyiséggel nem tudjuk kielégíteni az intézmények újszülött-koraszülött osztályait, valamint az otthonukban anyatej táplálásra szoruló csecsemőket.

Az APEH személyes érdeklődésre az alábbi tájékoztatást adta: a női tejadó donornak minősül, a tejadásból származó teljes jövedelem változatlanul adómentes. Ára 200 Ft/liter. Kérjük a bőtejű édesanyákat, hogy az eddigi gyakorlathoz hasonlóan jelentsék az Anyatejgyűjtő Állomásnak (T.: 10-922), hogy mennyi leadható tejük van. Vegyék tekintetbe, hogy a tejadással a véradáshoz hasonlóan humanitárius célt szolgálnak.

Dr. Pánczél Magdolna
vez. gygy. főorvos

MAI MŰSOR

SZÍNHÁZ

Pécsi Egyetemi Színpad: Ivo Bresan: Paraszt Hamlet (este 7 óra).

HANGVERSENY

Liszt Teremben: Általános iskolai bérlet 5—6. sorozat IV. hangversenye.

FILM

Petőfi: Bosszúvágy (n5, n7, n9). **Kossuth:** Bosszúvágy (10, 12). Vili, a veréb (2). Volt egyszer egy Amerika (4). A veréb is madár (f8). **Park:** Bosszúvágy (f4, f6). Politikai filmklub (f8). **Jószerencsét:** Vadon (f6). **Komló:** Barabás (f4, f6, f8). **Komló, kamara:** Fekete nyíl (5). **Mohács:** Szeleburdi vakáció (4). Rain Man (6, 8). **Szigetvár:** D'Annunzio (6, 8). **Siklós:** Marie (5, 7). **Beremend:** Micimackó (6). **Harkány:** Csillagember (7). **Sásd:** A Beverly Hills-i zsaru (f7). **Szentlőrinc:** Disztörténet (7). **Vajszló:** A 15 éves kapitány (2). **Véménd:** Kellemes húsvéti ünnepeket! (6).

RÁDIÓ

KOSSUTH RÁDIÓ

8.20: Szabad szombat? Riport. 8.50: Népdalok. 9.40: Óvodások műsora. 10.10: Zenekari muzsika. 11.10: Magyar írás. 12.45: Külpolitikai arcképcsarnok. 13.00: Klasszikusok délidőben. 14.10: Mit üzen a Rádió? 15.00: Nemzetiségeink életéből. 15.30: Nóták. 16.10: Éneklő Ifjúság. 16.27: Alpacsino. Rádiójáték. 17.00: Túl a határon. Riportműsor. 17.30: Idősebbek hullámhosszán. 19.15: Túlságosan zajos magány. Kisregény. 20.12: Tél a biblia földjén. 21.05: Kilátó. 22.00: Hírvilág. 22.30: PAF-műsor. 23.00: Nagy mesterek — világhírű előadóművészek.

PETŐFI RÁDIÓ

8.05: Slágermúzeum. 9.05: Napközben. 12.10: Keringők, polkák. 12.30: Népi muzsika. 13.05: Pophullám. 14.00: Péntektől péntekig. 17.05: Kölyökrádió. 17.30: Ötödik sebesség. 18.30: Garázs. 19.15: Csak fiataloknak! 20.10: Operettkedvelőknek. 21.10: Közkívánatra! 23.15: Virágénekek. 23.35: A mai dzsesz.

BARTÓK RÁDIÓ

9.08: Kamarazene. 9.30: Operarészletek. 10.10: Csak fiataloknak! 11.10: Kemenes András zongorázik. 12.10: Balettzene. 13.05: Hallgassuk újra! 14.05: Bemutatjuk új kóruslemezünket. 14.40: Mozart: A-dúr szimfónia. 15.15: Verdi összes operája. 19.05: Mesterségünk címere. 19.35: Bach-művek. 20.20: Híres magyar könyvtárak. 20.47: A Bach-művek folytatása. 21.30: Országok, tájak népzenéje. — Málta. 21.45: Boris Christoff-dalok. 22.35: Magyar zeneszerzők. 23.05: Hannu Lannonnal beszélget Jávorszky Béla.

PÉCSI RÁDIÓ

5.55: Hajnaltól reggelig Dél-Dunántúlon. Jó reggelt! — Dél-dunántúli krónika. — Lapszemle. — Útinform. 7.00: Jó reggelt! — Időjárás. — Ügyeletek jelentik. — Sport. 8.00: Műsorzárás. 18.30: Szerbhorvát nemzetiségi műsor. 19.00: Magyar nyelvű hírek. 19.05: Német nemzetiségi műsor. 19.35: Műsorzárás.

TELEVÍZIÓ

MAGYAR TELEVÍZIÓ

TV 1.

8.58: Műsorismertetés. 9.00: Képújság. 9.05: Tévétorna. 9.10: Disznók öble. Francia rövidfilm. 9.40: Charley nénje. Tévéjáték. 11.20: Képújság. 16.48: Műsorismertetés. 16.50: Hírek. 16.55: Műsorajánlat. 17.00: Péntek délután. 17.00: Evgyűrűk. 17.30: Téka. 17.40: Közlekedésről mindenkinek. 18.00: Ablak. 19.00: Esti mese. 19.10: „Türelem kell a szegénységhon . . ." 19.25: Reklám. 19.30: Híradó. 20.00: Reklám. 20.05: A cornwalli titok. NSZK tévéfilm. 21.35: Reklám. 21.40: Parabola. 22.10: Huszadik századi portrék. — Joseph Heller. 23.00: Híradó 3.

TV2.

17.00: Képújság. 17.15: TV2. — Benne sport. — Riportok. — Tévétorna. — Zene. 17.45: Bumm! 18.00: Telesport. 18.25: Gyerekeknek! 18.45: TV2. 19.00: Holt lelkek. Szovjet tévéfilmsorozat. 20.06: TV2. — Benne: A hét műtárgya. 20.35: Quedlinburg. NDK rövidfilm. 21.00: Híradó 2. 21.20: TV2. 21.35: Sellő a pecsétgyűrűn. Tévéfilm. — I. rész. 23.08: Napzárta.

JUGOSZLÁV TELEVÍZIÓ

8.10: Műsorismertetés. 8.15: Hírek. 8.20: Tv-naptár. 8.30: Gyermekműsor. 9.00: Iskolai program. 10.30: Hírek. 10.35: Iskolatelevízió. 12.30: Hírek. 12.35: Műsorismertetés. 15.10: Elmulasztottak? — Nézzék! 15.15: Éjszakai program. 17.15: Tv-napló. 17.35: Gyermekműsor. 18.05: Számok és betűk. 18.25: Népzenei műsor. 19.10: Rajzfilm. 19.15: Időjárás. 19.30: Tv-napló. 19.53: A mai sport. 20.00: Miami fogyatékosságai. 21.00: Szórakoztató zenei műsor. 21.30: Tv-napló. 21.50: Kulturális magazin. 22.50: Éjszakai program. 0.50: Hírek. 0.55: A szombati műsor ismertetése.

MÁSODIK MŰSOR

17.25: Műsorismertetés. 17.30: Tv-naptár. 17.40: Hírek. 17.45: Panoráma 15. 18.00: Rijekai regionális program. 18.45: Kritikus pont. 19.15: Tudományos könyvkiállítás. 19.30: Tv-napló. 20.00: Szórakoztató műsor. 20.45: Hírek. 20.55: Parlamenti krónika. 21.25: Egy szerző, egy film. 21.50: Játékfilm. 23.20: Időjárás. 23.25: A szombati műsor ismertetése.

HARMADIK MŰSOR

18.00: Zágrábi panoráma. 18.30: Műhold-program.

SKY CHANNEL

6.30: Üzleti hírek. 7.00: DJ Katshow. 7.05: Dennis. 9.30: Skippy. 10.00: The Lucy-show. 10.30: Visszaszámlálás. 11.30: Sky-krónika. 12.30: Sullivanék. 13.00: Egy másik világ. 14.00: Landscape Channel. 15.00: Változó világ. 16.00: Szeretni — filmsorozat. 16.30: Családi ügy. 17.00: Visszaszámlálás. 18.00: Eurosport műsor ismertetése. 19.00: Eurosport. 24.00: Eurosport műsor ismertetése. 1.30: Arts Channel műsorai. 4.30: Landscape Channel.

SUPER CHANNEL

7.00: Hírek. 7.10: Időjárásjelentés. 7.15: Üzleti hírek. 7.45: Hírek. 7.55: Időjárásjelentés. 8.00: Egyveleg. 15.30: Off the Wall. 16.30: Forró drót. 18.30: Élve vagy holtan. 19.00: Lányok a magasban. 20.00: Turista-magazin. 20.25: Mit játsszanak a mozikban? 21.00: Rockin'in the UK. 21.45: Hírek. 22.00: Zenei műsor. 24.00: Egyveleg.

TV 5-ÖS

16.05: Hírek. 16.10: Trakal. 16.30: Jó napot, jó étvágyat! 17.00: Pihenőidő. 17.30: Számok és betűk. 17.55: Hírek, időjárás. 18.00: A versenybringa. 19.16: Gustave Eiffel. 19.30: Csillogó papíros. 20.00: Hegymászók magazinja. 20.30: Országhatár. 21.30: Zene. 21.40: Kerevet. 22.00: Tv-híradó. 22.30: Időjárásjelentés. 22.35: Océaniques — kulturális magazin. 23.00: Sport. 24.00: Akarja a Holdat! — furcsaságok magazinja. 1.00: Műsorzárás.

OSZTRÁK TELEVÍZIÓ

1. MŰSOR

9.00: Hírek. 9.05: Rendőri ellenőrzés. 9.30: Orosz nyelvtanfolyam. 10.00: Iskolatévé. 10.30: Édes Charity. Amerikai film. 12.35: Belpolitikai magazin. 13.35: Hírek. 13.45: Lomtár. 14.00: Fiatal szív, tele szerelemmel. NSZK film. 15.35: Willy Foggal a világ körül. 16.00: Antan-ténusz. 16.35: Hobbik, slágerek, tippek. 16.55: Mini tv-híradó. 17.10: Curiosity Shos. 17.40: Mini kvíz. 18.00: Mi. 18.30: Az angyal visszatér. 19.30: Tv-híradó. 20.00: Sporthírek. 20.15: Két férfi, egy eset. 21.20: Liebling ügyvéd esetei. 22.05: Oldalpillantások. 22.15: Treiler. 22.45: Három idegenlégiós. 0.25: Hírek. 0.30: Chicago, 1930. 1.15: Hírek.

KAPOSÉPSZER
ÉPÍTŐIPARI FŐVÁLLALKOZÓ ÉS BONYOLÍTÓ KISSZÖVETKEZET

Beindította Kaposváron a Ságvári Endre úti Szolgáltatóházban üveges szolgáltató részlegét.

VÁLLALJUK:

— mindenféle üvegszerkezet (sík, katedrál, drót, idomüveg) tükrök méretre vágását, beépítését,
— edzett üvegfalak szerelését, beépítését,
— hőszigetelő, 2 rétegű üveg összeállítását, beépítését.
— meglévő üvegszerkezetek biztonsági és fényvédő fóliával történő bevonását,
— ez év márciusától megkezdjük meglévő nyílászáró szerkezetek „DUPLÓ"-rendszerű (nyugatnémet licenc) hő és hangszigetelését.

Egész évben várjuk kedves vásárlóinkat és megrendelőinket. Érdeklődni lehet: Ságvári Endre úti szolgáltatóházban, valamint a szövetkezet központjában Kaposvár, Kanizsai u. 58/A. (ÉPFU-telep). Telefon: 16-539.
Gyors kiszolgálás, olcsó árak!

LAKÁS-INGATLAN

Eladó 2 szobás, erkélyes, parkettás, szövetkezeti lakás: 20 ezer/m². Sarohin út 29. I. em. 2.

Összeköltözők! Erdei F. utcai, 2 szobás, I. emeleti, erkélyes, tanácsi lakásunkat elcserélnénk két kisebb tanácsira. Értékegyeztetéssel, nyári költözéssel. „Összkomfort" jeligére a Hunyadi úti hirdetőbe.

Két szoba, fürdőszobás, gázfűtéses házrészemet eladnám vagy elcserélném egyszobásra vagy kisebb 1½ szobásra. Minden megoldás érdekel. Pécs, Sándor u. 9/1., bal csengő. 17 óra után.

Udülőtelek eladó. 410 négyszögöl, kis faházzal, Erdész u. végénél. Telefon: 25-335.

Négyszobás, részben gázfűtéses, telefonos, családi ház, garázzsal, nagy pincével eladó. Esetleg 1,5 szobás, mecsek-nyugati, telefonos lakást beszámíthatok. „Tettye környékén" jeligére a Hunyadi úti hirdetőbe.

Elcserélném 90 m²-es, tanácsi lakásom két kisebb lakásra. Telefon: 15-607.

Pécsudvardi zártkertben 1040 négyszögöl szántó eladó. Pogányi szőlőhegy és Nagyárpád között van. Érdeklődni: Pécsudvard, Felszabadulás u. 14.

Eladnám vagy 2 szobás, tanácsi lakásra cserélném bolgár-közi, teljesen közművesített építési telkemet, kész tervekkel. Érdeklődni: Perger Ferenc, Pécs, Kállai Éva tér 4.

Budapesti, 1½ szobás lakásra cserélném pécsi, magántulajdonú, téglaépületben lévő, gázfűtéses, parkettás, 61 m²-es, második emeleti lakásomat. „Ledina" jeligére a Hunyadi úti hirdetőbe.

Pécstől 7 km-re, Romonyán 400 négyszögöl gyümölcsös és külön 340 négyszögöl konyhakert eladó. Telefon: 16-248.

Eladó kisebb kertes ház, bővítési lehetőséggel. Érdeklődni délutánonként: Pécs, Mártírok útja 26. IV. 5.

Másfél szobás öröklakás a Szlivennél eladó. Érdeklődni: 27-528.

Szentlőrinc, Gyöngyvirág u. 1/C., II/5. 2 szobás, 57 m²-es, komfortos lakás eladó. 700 000 OTP. Megtekinthető: 15—19-ig.

Eladó 4 szobás családi ház nagy telekkel, gazdálkodásra alkalmas. Érdeklődni: Csikóstöttös, Szabadság u. 158.

Kisebb családi ház eladó nagy telekkel. Érdeklődni lehet mindennap: Kovács Rudolf, Egerág, Kassa u. 28.

Mohács, Árpád u. 20. szám alatt családi ház kedvező feltételekkel sürgősen eladó. Érdeklődni: Mohács, Bem u. 6., vagy 33-683-as telefonszámon 8—16 óráig.

Áron alul eladó pécsi családi ház melléképületekkel, ólakkal, gazdálkodási és egyéb lehetőségekkel. Irányár: 1,1 millió Ft. Érdeklődni: Kálvária u. 14. alatt vagy 72/15-725-ös telefonon.

Szentmiklós-dűlőben megosztva szőlő eladó. Érdeklődni: este, telefon: 20-163.

Falusi házam elcserélném harkányi nyaralóra. Érdeklődni: este, telefon: 20-163.

Mecsek-Nyugaton 2,5 szobás öröklakás eladó. Jurisics M. út 5. I. em. 3.

Március 21. téren, téglaépületben 52 m²-es, gázfűtéses, telefonos OTP-öröklakás eladó. Kp.: 100 000 Ft OTP. Válaszokat: „Mecsek-oldal, 9263" jeligére a Hunyadi úti hirdetőbe kérem.

320 négyszögöl, házhelynek alkalmas szőlő-gyümölcsös Pécs, Közép-Daindol 43. sz. eladó. Érdeklődni du. 15.30 után: Pécs, Egri Gyula u. 22. fszt. 3.

Elcserélném 47 m²-es, jól jövedelmező házfelügyelői lakásomat hasonló tanácsira. „Uránváros" jeligére a Hunyadi úti hirdetőbe.

Üresen álló családi ház, nagy telekkel, eladó. „1955" jeligére a Hunyadi úti hirdetőbe.

6-os út mellett, buszmegállótól 5 percre 375 négyszögöles szőlő-gyümölcsös 30 m²-es épületekkel, pincével, teljes felszereléssel eladó. Villany van. Telefon: 17-779.

400 négyszögöl belkert készpénzért eladó Pécsújhegyen, gyümölcsfával betelepítve, öntözési lehetőséggel. Irányár: 1000 Ft/négyszögöl. Érdeklődni: 8—18 óráig a 29-958-as telefonon vagy Pécsújhegyen, Koksz u. 12. Dobosék.

Eladó Murom-dűlőben 250 négyszögöl szőlő, présházzal, pincével, teljes felszereléssel. Érdeklődni: Pécs, Hajnóczy út 19 B., III. em. Grosch, az esti órákban.

Kétszintes családi ház eladó. Engels út 42. sz. Érdeklődni: hét végén.

Házhelynek való szőlőterület eladó, pince, présházzal. Érdeklődni lehet: Pécs, Mártírok útja 26., IV. 5.

A Dunánál, a Csele csárda mellett 220 négyszögöl telek eladó. Érdeklődni: 17 óra után a 35-926-os telefonon.

Elcserélnék pécsi, 2½ szobás, tanácsi lakást Pécs és környéki családi házra. „Rózsadomb" jeligére a Hunyadi úti hirdetőbe.

Panorámás, alpesi tetős, fűthető, manzárdos hétvégi ház, pincével eladó. Sas, Bajcsy u. 8. Telefon: 23-934.

Komló belvárosában 2 szobás, összkomfortos, teljesen felújított OTP-lakás, garázs, telekkel igényesnek eladó. Érdeklődni a 81-118-as telefonon este 6 óra után.

Malomvölgyi úton, III. emeleti, 2 szobás, tehermentes OTP-lakást nagyobbra vagy házrészre cserélnék. „Garázzsal előnyben, 9343" jeligére a Hunyadi úti hirdetőbe.

Eladó két szoba, hálófülke, földgázfűtéses, belvárosi házrész. Érdeklődni: 17 óra után: Bartók B. u. 4. Maszler.

Pécs központjában magas igényeket kielégítő, 117 m²-es, 2 erkélyes, gázfűtéses, parkettás öröklakás a II. emeleten, kp-ért eladó. „89 tavasz 9147" jeligére a Hunyadi úti hirdetőbe.

Patacs legszebb részén, a Makra-tetőn, a Makra-tető dűlőben, 400 négyszögöl zártkerti ingatlan, részben szőlő, részben új telepítésű szőlő-gyümölcsös, és rajta 30 négyzetméteres, szintes kőépület pincével, teljes felszereléssel, bebútorozva, gyönyörű panorámával, az épülő Uránlakótelep felett eladó. Az épület lakás céljára is alkalmas. Megközelíthető a patacsi buszvégállomástól gyalog 5 percre, valamint gépkocsival közvetlen. Érdeklődni lehet: péntek, szombat, vasárnap, Pécs, Kolozsvár u. 22., I. em., Rácz.

Kétszintes, több lakásos családi ház kerttel, azonnal eladó. 14 000 Ft/m². Telefon: 18-460.

Összobás, két lakásos családi ház eladó. Két lakást beszámítok. Ár: 3 millió. Telefon: 33-289.

Házfelügyelői, 2 szoba összkomfortos, földszinti lakást cserélek. Pollack Mihály u. 14/1.

Szőlő, présházzal, határ mellett, eladó. Érdeklődni: Kozármisleny, Kossuth u. 51.

Orfűn, Mecsekszakáli részen 312 négyszögöl üdülőtelek, megkezdett építkezéssel eladó. Érdeklődni: Pécs, Melinda u. 1., III/10. Telefon: 10-031.

Hétvégi telkek eladók Keszüben. Érdeklődni: Szalánta, Barátság u. 14.

Eladó Pécs, Petőfi u. 2. fszt. 8. OTP-öröklakás. Érdeklődni: mindennap 15—20 óráig. Kp, megegyezünk.

Drávacsepelyen, Vörösmarty u. 18. sz. ház gazdasági épülettel, 1600 négyszögöl területtel eladó. Érdeklődni: helyben.

Bogádon eladó 300 négyszögöl szántó. Gyümölcsösnek is kiválóan alkalmas és könnyen megközelíthető. Érdeklődni: Bogád, Kossuth L. u. 112. 18 óra után.

Kertvárosi, 2 szobás, tanácsi lakásomat egyszobás öröklakásra cserélném a Petőfi utca környékére. Érdeklődni telefonon: 14-558, este 7 óra után.

Elcserélném 3 szobás, 63 m²-es, összkomfortos, szőlőskerti, OTP-lakásomat 1,5—2 szobás tanácsi lakásra, értékkülönbözettel. „Nyugat-Mecsek" jeligére a Hunyadi úti hirdetőbe.

Eladó 2½ szobás OTP-lakás. Malomvölgyi út 7. Rutsch.

Nagypostavölgyben ötszobás családi ház, garázzsal, pincével, szőlővel, melléképületekkel, 550 négyszögöl területtel eladó. Cím: Nagypostavölgy, Felső u. 19. Érdeklődni: az esti órákban.

51 m²-es, felújított, OTP-lakás eladó, 19 000 Ft/m². 200 000 OTP, garázslehetőséggel. Érdeklődni: Melinda u. 1., III/10. 10-031.

52 m²-es, tanácsi lakásom 1—1,5 szobás, OTP-sre, esetleg 1½-es, tanácsira cserélném. Telefon: délután: 33-146.

Építési telek olcsón eladó. Telefon: 23-117.

Elcserélném vagy eladnám balatonboglári családi házamat. Vízpart közel. Érdeklődni: Balatonboglár, Dózsa Gy. u. 50.

Kiadó 1 szobás, összkomfortos lakás Kertvárosban. „Májustól 11802" jeligére a Hunyadi úti hirdetőbe.

Siófok központjában gázfűtéses családi ház sürgősen eladó. Balaton 5 perc, üdülőnek is alkalmas. Tanácsház u. 25. Kaszóné.

A cserkúti csárda főtől 300 négyszögöl zártkert eladó. Érdeklődni: 17 óra után a 35-926-os telefonon.

67 m²-es OTP-lakás Kertvárosban, 1990-es nyári költözéssel, reális áron eladó. Telefon: 72-14-699.

Pécs-Hirden, Zámordűlőben 250 négyszögöltől 1000 négyszögig szőlő és gyümölcstelepítésre alkalmas szántó eladó. Érdeklődni mindennap: Pécs-Hird, Tömörkény J. u. 49.

Görcsönyi, 3 szoba, fürdőszobás, családi ház, gazdasági épületekkel, 600 négyszögöl területen eladó. Görcsöny, Dózsa u. 9. sz.

Mecseki, nagyméretű, családi házamat eladnám; háromszobás lakás vagy kisebb lakóingatlan beszámításával. Telefon: 24-276.

Elcserélném pécsi, belvárosi, összkomfortos, nagy családi házrészemet harkányi nyaralóra. Telefon: 34-502.

260 négyszögöl, panorámás házhely eladó. Víz, villany van. Földgáz kb. 70 m. Irányár: 3200 Ft/négyszögöl. 14 óra után: 12-161-es telefon.

208 négyszögöl szőlő, gyümölcsös Felső-Makárban olcsón eladó. Építési lehetőség. „Panorámás kilátás" jeligére a Hunyadi úti hirdetőbe.

Eladó 3 szobás, két család részére megfelelő, központi fűtéses családi ház, kertes, pincével, garázzsal. Barta, Pécs, Mihály u. 15/1.

Üzlethelyiséget bérelnék Pécsett. „Minél előbb, 6666" jeligére a Hunyadi úti hirdetőbe.

Harkányban új állapotban lévő, kétszobás, fürdőszobás, laggiás, első emeleti társasüdülőmet, teljes bútorozással, eladom. Telefon: este 6 óra után: 62/53-921.

Mohács, Szőlőhegy, Előhegy u. 28., családi ház melléképületekkel, kerttel, 450 négyszögöl szőlő eladó.

Kertes, családi ház sürgősen eladó. Pécs, Huba u. 25.

600 □-öl terület eladó a 6-os út mentén vagy vízparti nyaralóra cserélhető. Pécs, Rácváros 41.

Pogányi szőlőhegyen eladó présház, pince, felszereléssel, 460 -öl szőlő és szántó. Érdeklődni: Pogány, Kossuth L. u. 43.

Pécstől 27 km-re, műút mellett 350—400 -öl szőlő, zártkert eladó. Érdeklődni: este 5—8 között. Telefon: 11-375.

Eladó kertészkedésre alkalmas, bekerített kert, sík területen, téglából épített hétvégi házzal, 778 négyszögöl, egyben vagy három részre megosztva. 20-as busszal megközelíthető. Érdeklődni: Pécs, Pacsirta u. 2/1.

Hétemeletesben 2 szobás, összkomfortos lakásunkat elcserélnénk szoba-konyhás, összkomfortos, telefonos lakásra 1 garzonra. Kéreset térítünk. Érdeklődni: 22-829-es telefonon, 17 órától 20-ig.

Zöldövezetben kétszintes, új családi ház tetőtér-beépítés lehetőséggel, 215 □-öl telekkel eladó vagy cserélhető 3 szoba + garázs + kp-ra. „Zöldövezet, 244837" jeligére a Hunyadi úti hirdetőbe.

650 négyszögöl terület Kovácstelep alatt eladó. Gazdálkodásra is alkalmas. Érdeklődni: Ércbányász u. 6., 3/5.

Eladó 100 m²-es, komfortos családi ház vagy elcserélhető balatoni hasonló házra. Jelige: „Málomvölgyi-tó, panoráma, 244988", a Sallai utcai hirdetőbe.

Mohácsi Cselehegy-dűlőben, Duna-parthoz közel emeletes, 60 m²-es, összkomfortos nyaraló, garázzsal, igényesnek, sürgősen eladó. Érdeklődni: Mohács, 10-299-es telefonon.

400 □-ölön gazdálkodásra alkalmas, nagyméretű, szoba, konyha, garázsos, családi ház eladó. Érdeklődni: Csonkamindszent, Fő út 52., egész nap.

63 négyzetméteres, felújított, szövetkezeti lakás eladó, fizetési könnyítéssel. Olga u. 1., IX. 27.

Aranyosgadányban 2 szoba, konyhás ház gazdálkodásra alkalmas épülettel eladó. Érdeklődni: a 84-es sz. háznál.

Balatongyörökön 2 db 200 -öl, vízparthoz 300 méterre lévő telek eladó. Érdeklődni: Kálmán László, 7827 Beremend, Sport u. 10/B.

Kiadó bútorozott paraszthéz, közel, kerttel is. Barázda u. 4.

Kövágószölősön, a Sajgó-dűlőben 225 -öl telek eladó, fele lugasszőlő, másik fele vetemény. (Olcsón.) — Érdeklődni: Hősök tere, Baltika u. 4. Özv. Albrechtné.

54 négyzetméteres szövetkezeti lakás eladó. Pécs, Szigeti út 5. III. 1.

ADAS — VETEL

Diófarönköt, Shih-tzu kiskutyát vennék. Levélcím: Pécs 1. Pf.: 363.

Habosított tapéták 280 Ft-ért. Tapétaszegélyek. Angol barokkmintás, valamint öntapadós tapéták érkeztek! Tapétaszakbolt a Nevelési Központnál. 1-es, 6-os, 7-es, 62-es, 101-es buszvégállomás.

Eladó Skoda 120 L, Skoda mikrobusz, Lady utánfutó. Telefon: 15-607.

Eladó zöld színű Trabant, TP-s rendszámú. Érdeklődni a 41-602-es telefonon.

REDŐNY—RELUXA 29-662. Helyszíni árkedvezmény.

Volkswagen Golf 1300-as gépkocsira szóló kiutalás eladó. Érdeklődni: Venczel Sándor, Szentlőrinc, Széchenyi u. 4. sz. vagy 26-628.

Leromlott állapotú Zsigulit vennék. „Alkatrésznek" jeligére a Hunyadi úti hirdetőbe.

Tisztelt megrendelőim! REDŐNY—RELUXA ÁRKEDVEZMÉNNYEL. Pécs: 19-525.

3 sebességes, 3 éves, megkímélt Skoda GLS, 23 000 km-rel eladó. Érdeklődni: 17 óra után: 33-443.

10-féle előszobafal, **termelői áron,** részletre is. Pécs, Zsolnay V. u. 51.

Eladó XT 3-as tárcsa. Érdeklődni: Pereked, Fő u. 41., egész nap.

Egy 5 éves Honda Civic alkatrészekkel eladó. Érdeklődni: a 81-118-as telefonon, 18 óra után.

Eladó 0 km-es Lada 1300-as. Érdeklődni: délután 5-től a 32-526-os telefonon.

Vásárolnék hagyatékot, antik bútorokat, festményt, faliórákat, porcelántárgyakat. Pécs, telefon: 26-963.

REDŐNY— RELUXA vásár. 28-701.

Olcsón eladó egy 2,50×3,40 m-es, újszerű állapotban lévő műperzsa szőnyeg. Érdeklődni szerda kivételével mindennap 18 óra után: Pécs, Illyés Gyula u. 56., IV. em. 13. ajtó.

Skoda-tulajdonosok! Február 20-tól Skoda-alkatrész árusítás is az Alkotmány u., Petőfi u. sarkán lévő Zsiguli-autósboltban.

40 méhcsalád NB fél kereten eladó. Érdeklődni: Kékesd 86.

500-as keltetőgép eladó. Érdeklődni: telefon: 20-163.

Építkezők, figyelem! Faesztergályos munkát, lépcső-, és teraszkorlátok készítését vállalom. Kieper Ferenc, Lapáncsa, Fő u. 9.

Óriáskrizantém, sokféle újdonság. Válaszbélyegért árjegyzéket küld Tőkés kertészet, Salgótarján.

Ford Taunus 1600-as, egy Univerzum videómagnó, valamint egy asztalos Naumann varrógép eladó. Érdeklődni: Pécs, Szőlészdűlő 7.

VEGYES

KÖLTÖZTETÉS, JÁSZKUTI. Telefon: 14-697.

PLATÓ TEHER 1-10 t 41—777

HOMOK, FÖLD, SÓDER. 41-333.

KONTÉNER RENDELÉS ESTE 26-347 NAPPAL 32-392

ÁRUSZÁLLÍTÁS, KÖLTÖZTETÉS. Telefon: 26-550.

SÓDER HOMOK FÖLD TRÁGYA szállítás 26-555 MEGRENDELHETŐ

KÖLTÖZTETÉS, PÁNCÉLSZEKRÉNY- és ZONGORASZÁLLÍTÁS. Telefon: 22-857.

SUPER-TEHER FIX, BILLENCS 5-16-159

Szobafestést, mázolást, tapétázást, fóliatakarással, bútormozgatással gyors határidőre vállalok. Eiter Rezső. Tel.: 19-635.

Videómagnó magyar-hang-beépítés, rádió URH áthangolás. Schubert. Telefon: 33-817.



Fregoli laból, műanyagból, szögbelövés, panelfúrás, előszobafal megrendelhető a 11-166-os telefonon. — Várhelyi.

33-316 BÁSTYA FIX, BILLENCS, DARUS, GÉPI FÖLDMUNKA

Autószervizt április 1-jétől ismét folytatom. Munkanapokon: kedd-től vasárnap 12 óráig. Balatoni Sándor, Szentlőrinc, Erzsébet u. 22. Telefon: 71-121.

1-10 t TEHERTAXI MOBIL 32 — 392
Fix • Billencs • Konténeres
Darus • Avia billencs

Parkettázást, csiszolást, lambériázást, szőnyeg- és műanyagpadló-ragasztást vállalok. Telefon: 30-330.

Zen iránt érdeklődő tanulótársat keresek Shinshin Toitsu Aikido technikák gyakorlásához. 12-182, délután.

Korona Tehertaxi 10-351

SZUPER KOMBINÁCIÓ! Törzsvendég lehet a nyereménykifizető helyeken! Az előző időszakban ajánlott két variációnál 212-en, az új kulccsal 31-en jeleztek vissza telitalálatot. Különleges, egyedi ötlettel, számítógépen elkészült egy teljesítményben és eredményességben az eddigieket felülmúló kombináció. 8 háromesély 4 kétesély csoportosított variációja 64 kollektív szelvényen. 5 jó vezetésnél (kevesebb a mérkőzések felénél) 2 db tizenkettes, 15 db tizenegyes, 50 db tizes, 6, 7, 8, 9 jó vezetésnél garantált telitalálat! A kulcs 20-féle vezetési változatnál hoz minimum 2 db tizenkettest. A találati táblázat adatai a legmeggyőzőbb érvek. Részvételi díj: 2025—, Ft. Díjmentes tájékoztató, találati táblázottal. Ár: csekken vagy utánvéttel: 800,— Ft. Az előzőleg hirdetett két kulccsal együtt: 1000,— Ft. Bánkuti József, 6701 Szeged, Pf.: 310.

MODUL ÉPÍTŐANYAG SZÁLLÍTÁS ANYAGBESZERZÉSSEL TEL.: 14-536

Elveszett fekete-sárga, Prince névre hallgató, barna nyakörvet viselő, németjuhász kan kutyám március 28-án Pécs belvárosában. Értesítést, jutalom ellenében a 17-311-es telefonon kérek.

TV GYORSSZERVIZ HELYSZÍNI JAVÍTÁS! AGOSTON: 20-784

Tánczeneoktatás kezdő billentyűsöknek. Telefon: 31-168.

Gépírásoktatás rövid idő alatt, 17 óra után. Telefon: 10-485.

Hívja Istvánt! Villanyszerelés, bojlerszerelés, -tisztítás. Telefon: 24-897.

Halálozás

Mély fájdalommal tudatjuk, hogy szeretett feleségem, édesanyánk, anyósunk, nagymamánk,

AMBACH ÁDÁMNÉ
Guzsó Rozália,

életének 65. évében elhunyt. Temetése április 1-jén 14 órakor lesz a komlói temetőben. Autóbusz 13.13 órakor indul a dávidföldi körforgalomtól. A gyászoló család.

Fájó szívvel tudatjuk, hogy

HEGYINÉ DR. SZABÓ GYÖNGYVÉR,

a komlói sebészet, majd a déli pályaudvari rendelőintézetének volt orvosa, sok szenvedés után, 47 éves korában örök nyugalomra tért. Gyászoljа: férje, kislánya, édesanyja és testvére. Temetéséről később történik intézkedés.

Értesítjük mindazokat, akik ismerték és szerették, hogy

ÖZV. VARGA LAJOSNÉ
Varga Ilona
Tüzép-nyugdíjas

elhunyt március 22-én. Temetése április 7-én fél 2 órakor lesz a pécsi központi temetőben. Gondozói.

Mély fájdalommal tudatjuk, hogy szeretett élettársam, édesanyám,

NAGY IRÉN,

Pécs, Szigeti út 10. szám alatti lakos váratlanul elhunyt. Temetése 1989. április 5-én délelőtt fél 11 órakor lesz a pécsi központi temetőben. A gyászoló család. Emlékét kegyelettel megőrizzük.

Fájdalommal tudatjuk, hogy

DRETZKY FÉLIX

75 éves korában csendesen elhunyt. Hamvasztás utáni búcsúztatása április 6-án 2 órakor lesz a pécsi központi temető kápolnájából. A gyászoló család.

Szomorú szívvel tudatjuk mindazokkal, akik ismerték, szerették és tisztelték, hogy kedves unokabátyánk, nagybátyánk,

DR. BERZE NAGY JÁNOS

83 éves korában, rövid betegség után elhunyt. Temetése április 5-én fél 1 órakor lesz a pécsi központi temetőben. Gyászoló rokonai.

Mély fájdalommal tudatjuk, hogy

VARGA LÁSZLÓ

48 éves korában elhunyt. Hamvasztás utáni búcsúztatása április 7-én 2 órakor lesz a pécsi központi temetőben. A gyászoló család.

Mély fájdalommal tudatjuk, hogy

KESZTHELYI ANTAL,

a Volán nyugdíjasa 83 éves korában elhunyt. Temetése április 7-én 12 órakor lesz a pécsi központi temető kápolnájából. A gyászoló család.

Mély fájdalommal tudatjuk, hogy szeretett édesanyánk, testvérem, nagymamánk, dédnagymamánk és kedves rokonunk,

ÖZV. BOROCZ JÁNOSNÉ
Kósza Rózsa,

kozármislenyi, volt ellendi lakos, 84 éves korában elhunyt. Temetése április 5-én fél 2 órakor lesz a pécsi központi temető kápolnájából. A gyászoló család.

Fájdalommal tudatjuk azokkal, akik ismerték és szerették, hogy szeretett édesanyánk,

VÉGH JÁNOSNÉ,

volt pogányi lakos, március 19-én 76 éves korában elhunyt. Temetése április 5-én 1 órakor lesz a pécsi központi temetőben. Gyászolják: gyermekei, vejei, menye és unokái.

Köszönet

Köszönetet mondunk mindazoknak, akik felejthetetlen édesanyánk,

VAJDA JÓZSEFNÉ

temetésén részt vettek és gyászunkban osztoztak. A család.

Hálás szívvel mondunk köszönetet mindazoknak, akik felejthetetlen halottunk,

DR. NAGY LÁSZLÓ

temetésén részt vettek, koszorúikkal, sírcsokraikkal fájdalmunkat enyhíteni igyekeztek. Külön köszönetünket fejezzük ki az Orvostudományi Egyetem, kiemelten a Biofizikai Intézet kollégа-oktatóinak megtisztelő, nagy létszámú részvételteljes megjelenésükért, koszorú küldéséért, valamint a Komarov Gimnázium tantestületének a testvér mély gyászában kollégiális osztozásuk jeleként megjelenésükért, koszorú küldéséért. A gyászoló hozzátartozók.

Hálás szívvel mondunk köszönetet szomszédoknak, ismerősöknek, hogy felejthetetlen halottunk,

PILLER JÓZSEFNÉ

temetésén részt vettek. A széles körű rokonság.

Hálás szívvel mondunk köszönetet a kedves rokonoknak, barátoknak, ismerősöknek, szomszédoknak, az utca lakóinak, volt munkatársaknak. Külön köszönetet a méhész csoport és méhésztársaknak, akik felejthetetlen halottunkat,

TÓTH JÁNOST

utolsó útjára elkísérték, koszorúkkal és virágokkal fájdalmunkat enyhíteni igyekeztek és gyászunkban osztoztak. A gyászoló család.

Köszönetet mondunk mindazoknak, akik felejthetetlen halottunkat,

NYÚL BÉLÁT

utolsó útjára elkísérték, szeretetük és tiszteletük jeléül koszorúkkal, virágokkal sírját borították és mérhetetlen fájdalmunkban osztoztak. A gyászoló család.

Hálás szívvel mondunk köszönetet mindazoknak a kedves rokonoknak, barátoknak, ismerősöknek, volt munkatársaknak, akik szeretett halottunk,

KORBÉLI KÁROLY

temetésén részt vettek, virágokkal, koszorúkkal fájdalmunkat enyhíteni igyekeztek. A gyászoló család.

Hálás szívvel mondunk köszönetet rokonoknak, szomszédoknak, barátoknak, ismerősöknek és mindazoknak, akik felejthetetlen halottunk,

CSETNEKI KÁROLY

temetésén részt vettek, koszorúk, virágok küldésével fájdalmunkat enyhíteni igyekeztek. Gyászoló édesanyja, felesége, gyermeke és testvérei.

Köszönetet mondok rokonoknak, barátoknak, ismerősöknek, kollégáknak, hogy szeretett férjem,

OLDAL ÁRPÁD

temetésén részt vettek és mély gyászunkban osztoztak. Külön köszönetet mondok a MÉV IV. üzem vezetőségének és valamennyi dolgozójának a megjelenésért. Gyászoló özvegye.

Köszönetünket és hálánkat fejezzük ki mindazoknak, akik

NYULI LAJOSNÉ

temetésén részt vettek, köszönetet mondunk rokonoknak, ismerősöknek, szomszédoknak. Fogtechnikai Vállalat dolgozóinak. A gyászoló család.

Dolgozókat felvesznek

„SEBESSÉG" Autójavító Gmk felvesz karosszérialakatost, autószerelőt, autófényezőt. Mestervizsgával rendelkezők előnyben. Jelentkezés: 7634 Pécs, Fő u. 27. (12130)

KŐMŰVEST és segédmunkást keresünk. Pécs, Megye u. 14. Telefon: 31-959. (13584)

A PÉCSI Bútorgyár export feladatainak teljesítéséhez munkatársakat keres: asztalos szakmunkásokat, marós szakmunkást, gépmestert, kárpitosokat, faiparban jártas anyagbeszerzőt és vizsgázott kazánfűtőt. Bérezés megegyezés szerint. Jelentkezni lehet: Pécs, Somogyi Béla u. 6. sz., munkaügy. (979)

FELVÉTELRE keresünk autószerelőt, gyakorlott gépkocsivezetőt „C" kategóriás jogosítvánnyal. Jelentkezés: Baranya Megyei Temetkezési Vállalat, Pécs, Bolgár Néphadsereg útja 97., munkaügy. (1060)

FARMER varráshoz gyakorlott varrónőket felveszek állandó munkára. „Jó kereset" jeligére a Hunyadi úti hirdetőbe. (13876)

A POSTA Gépjármű Szállítási Üzem felvételre keres autógépész üzemmérnököt tmk-előadói és műszaki ellenőr munkakörbe, szakirányú végzettséggel rendelkező dolgozót garázsvezetői munkakörbe, autóáru és hidraulikus rendszerek autóaru és hidraulikus rendszerek javításában jártas szakmunkást, gépjárműszerelőt, gépjármű karosszérialakatost, dízel-üzemi gépjárművek javításában, beszabályozásában jártos gépjárműszerelőt és gépjárműjavító műhelybe segédmunkást. Jelentkezés: személyesen, Pécs, Diósi út 31. (737)

GYAKORLOTT üzletkötőket felveszek. Redőny-reluxa-harmonikaajtó. Damits Viktor, 7300 Komló, Bartók B. u. 17. (11759)

BERUHÁZÁSI és létesítményi főosztályunkra beruházási előadó és műszaki ellenőri munkakörökbe felvételre keresünk: 2 erősáramú villamosmérnököt, vagy üzemmérnököt, 1 hiradástechnikai üzemmérnököt, 1 épületvillamos üzemmérnököt. Kereseti lehetőség gyakorlati időtől függően, megállapodás szerint. Jelentkezés: Dél-dunántúli Áramszolgáltató Vállalat, személyzeti és oktatási főosztály, Pécs, Rákóczi út 73/B. Telefon: 10-711/51-48. (691)

A JANUS Pannonius Tudományegyetem Tanárképző Kara takarítónőt keres felvételre. Jelentkezés: Ifjúság u. 6. szám alatt, a gondnokságon, vagy 27-622/134-es telefonszámon. (1047)

A BARANYA Megyei Tanács Kórház-Rendelőintézet felvesz 1 festő szakmunkást, 1 vízvezeték-szerelő szakmunkást, 1 központifűtés-szerelő szakmunkást, 1 kőműves szakmunkást. Jelentkezés: Pécs, Rákóczi út 2. sz., műszaki osztályvezetőnél. (1019)

A DÉDÁSZ Vállalat Központi Igazgatósága felvételt hirdet felsőfokú végzettséggel rendelkezők részére számítástechnikai rendszerszervezői és programozói munkakörök betöltésére. IBM kompatibilis személyi számítógépes gyakorlattal rendelkezők jelentkezését várjuk. Bérezés végzettségtől és gyakorlattól függően, megegyezés szerint. Jelentkezni lehet: Pécs, Rákóczi út 73/B. alatt, az üzemviteli főosztályon, illetve a 10-711-es telefonszámon, az 51-70-es melléken. (1042)

ASZTALOS szakmunkást, magas fizetéssel, felveszek. Dr. Doktor Sándor u. 34. (244823)

A MAGYARTELEKI „Vörös Október" Mgtsz „B" kategóriás szövetkezet felvételre keres műszaki ágazatvezetőt. Feltétel: főiskolai végzettség, legalább 5 éves szakmai gyakorlat. Díjazás: a módosított 25/1983. (XII. 29.) MÉM sz. rendelet szerint. Továbbá felvételre keresünk szakmai gyakorlattal rendelkező kontírozó könyvelőt, mérlegképes könyvelői végzettséggel. Jelentkezés: a tsz elnökénél. (1043)

AZ UTASELLÁTÓ Vállalat pécsi igazgatósága javítóműhelyébe felvesz villanyszerelőt és hegesztővizsgával rendelkező vízvezetékszerelőt, valamint érettségivel rendelkező raktáros-adminisztrátort. Jelentkezés: Pécs, Lenin tér 2., MÁV-pályaudvar, 4-es lépcsőház, munkaügyi osztálya. (1045)

A DDGÁZ Baranya Megyei Üzemigazgatósága (Pécs, Légszeszgyár u. 11.) felvesz személyi számítógépes rendszerszervezőt. Jelentkezni lehet a főkönyvelőnél. Felvesz továbbá fogyóeszköz-nyilvántartót és építőipari árkalkulátort, vagy árszakértőt. Jelentkezni: az üzemgazdasági osztályvezetőnél. (992)

A BETON- és Vasbetonipari Művek hird—komlói gyáregysége felvesz hírdi munkahelyre üzemi adminisztrátort gépírói gyakorlattal és raktári anyagkönyvelőt, anyaggazdálkodási gyakorlattal előnyben, valamint komlói munkahelyre meós munkakörbe dolgozó építőipari szakközépiskolát végzett előnyben. Jelentkezni lehet: a komlói vagy hirdi telephelyen. (1160)

A PÉCSI Nemzeti Színház énekkara felvételt hirdet basszus és bariton hangfajtára. Jelentkezés: a színház titkársága levélcímen. (988)

LANGOST sütni tudó nőket felveszünk pécsi és harkányi munkahelyre. „Szezonális" jeligére a Hunyadi úti hirdetőbe. (13872)

A MÁV Pécs Vontatási Főnöksége vasipari szakmunkásképesítéssel vagy középiskolai végzettséggel rendelkező fiatalokat vesz fel mozdonyvezető-gyakornoki munkakörbe dízel- és villamos mozdonyra. A képzési idő alatt havi 8500—9700 Ft-ot, majd végzés után 10 000 Ft feletti bért biztosít. Továbbá Pécsbánya-rendező kocsijavító műhelyébe (2 műszakos munkarendbe) lakatos szakmunkásokat, vagy betanított lakatosokat (hegesztő vizsgával) vesz fel. Jelentkezés: Pécs Vontatási Főnökség munkaügyi csoportjában. Telefon: 10-428. (1018)

5 SZÁLAS varrógéppel bedolgozót keresek. Üzletkötő jelentkezését is várom. „Nyár 13793" jeligére a Hunyadi úti hirdetőbe. (13793)

FIATAL, szakképzett élelmiszeripari eladót felveszek. „Megbízható 13825" jeligére a Hunyadi úti hirdetőbe. (13825)

FELVÉTELRE keresünk magas kereseti lehetőséggel ács szakmunkásokat. Jelentkezni lehet: Délvidék 22. számú építésvezetőségén, a 14-459-es telefonszámon. (978)

KISÉPTERV Gmk alkalmaz kőműveseket, segédmunkásokat azonnali belépéssel. Jelentkezni: személyesen, Pécs, Szabadság u. 22. 15—16 óra között. (13844)

FEHÉR Bárány vendéglő szakácsot keres felvételre. Jelentkezni lehet a vendéglőben, pogányi repter, délelőtt 10 órától. (13780)

MÉRLEGKÉPES könyvelőt keres kisiparos. „Napló főkönyv II." jeligére a Hunyadi úti hirdetőbe. (13763)

AZ AGROKER ÁRUHÁZBAN április 1-jétől
rendkívüli árengedménnyel
PÉCSI AGROKER
◆ szőlőoltványok, valamint
◆ minden gyümölcsfacsemete
60 Ft-os egységáron kapható.
PÉCS, KÖZRAKTÁR U. 7/A.

Labdarúgó NB I.



Bérczy hiába ugrik, Boros már megszerezte a labdát

Fotó: Proksza László

Garami: „Nyolc gólhelyzetünk volt...”

Apropó, Lehota...

Nem úgy folytatta a tavaszi szezont a PMSC, mint ahogyan az a jó rajt után várható volt. Utóbbi két hazai meccsén, a megszerezhető hat pontból csupán egyet tudott itthon tartani. Visszapillantónkban Garami Józseftől arra szerettünk volna választ kapni: miért?

— Sokan mondják, hogy a csapat nem tud felállt védelem ellen játszani — így a vezetőedző — Nos, a statisztikák szerint a mai labdarúgásban a gólok 50 százaléka kontratámadásokból születik, a pontrúgások aránya 25 százalék. A gólok egynegyed része esik csupán a felállt védelem elleni támadások alkalmával. Tehát nem tudom elfogadni, hogy ez lenne csapatunk fő gyengéje — sokkal inkább, hogy rengeteg helyzetet kihagyunk. A Rába ellen például — most, hogy újra láttam videóról a meccset, elmondhatom — nem kevesebb, mint nyolc ziccert puskáztunk el. Bérczy, Nagy Tamás, Turi, Braun, Lehota... gólt rúghattak volna valamennyien.

— Apropó, Lehota. Nem megy neki amióta Pécsett van, s a közönség is egyre türelmetlenebb vele szemben. Meddig szavazhat bizalmat egy játékosnak ebben a szituációban az edző?

– Kérem, akárki mondjon nekem egy csatárt, én beállítom helyette... De nincs ilyen. Lovász sérülésével még tovább gyengültek e téren pozicióink. Lehotára visszatérve, az utóbbi mérkőzéseken valóban nagyon rosszul játszott, de azért látszik, hogy egyre erőteljesebb, egyre inkább akar persze gólt, gólokat kéne végre rúgnia...

— Lovász a hírek szerint vállszalagszakadást szenvedett. Mennyi időbe telhet, amíg felgyógyul a csatár?

— Valószínűleg rögzíteni kell a sérült részt, így előfordulhat, hogy egy teljes hónapot is ki kell hagynia. Nagyon nagy veszteség számunkra kiválása.

— Visszatérve a Rába elleni találkozóra: a 2-0 elég egyértelműnek tűnik...

— Sok helyzetet hagytunk ki, ez volt a legnagyobb problémá. Egyébként jobb meccsnek láttam, mint amilyennek például a Népsport leírta, sem a két csillaggal, sem a játékvezető négy csillagával nem értek egyet. Volt három olyan szituáció, melyben egyértelműen ellenünk ítélt, ezek közül az egyik után tizenegyest kellett volna adnia. A győri védő két kézzel megfogta a tizenhatoson belül a labdát, ez a videófelvételről egyértelműen kiderül...

Kilenc, nagyon nehéz mérkőzés következik...

— Hatalmas harc várható, mind az alsó-, mind a felsőházban. Remélem számunkra minél kevesebb jut az izgalmakból...

Pauska Zs.

Így láttam!

A PMSC—Rába ETO mérkőzésen Kovács G. János, a pécsiek szurkolója a következőképpen értékelte a piros-feketék teljesítményét: Bodnár 4, Csoboth 5, Márton 5, Braun 4, Czérna 5, Nagy T. 5, Turi 5, Bérczy 5, Vén 4, Lovász 5, Lehota 4.

Az NB I. állása:

1.	MTK-VM	21	10	6	1	4 33-27 43
2.	Videoton	21	13	—	2	6 44-24 41
3.	FTC	21	12	1	2	6 34-25 40
4.	Vác	21	10	4	2	5 30-23 40
5.	Bp. Honv.	21	10	3	—	6 26-22 40
6.	Rába ETO	21	11	2	1	7 31-22 38
7.	Tatabánya	21	8	2	5	6 28-25 33
8.	Békéscs.	21	9	1	2	9 32-26 31
9.	PMSC	21	6	3	5	7 25-25 29
10.	Siófok	21	7	2	4	8 26-28 29
11.	ZTE	21	5	4	4	8 29-26 27
12.	Veszprém	21	5	5	2	9 16-28 27
13.	Haladás	21	5	3	4	9 23-31 25
14.	Ú. Dózsa	21	6	1	3	11 27-28 23
15.	Vasas	21	4	2	5	10 23-43 21
16.	Dunaújv.	21	2	4	3	12 23-43 17

DN SPORT

Pasalanovot örökre eltiltották

Tiltott szert használt, ezért örökre eltiltották a súlyemelőtől a bolgár Ivan Pasalanovot. A Nemzetközi Súlyemelő Szövetség (IWF) rendkívül szigorú ítéletével azután sújtotta a 21 éves versenyzőt, hogy doppingvizsgálati eredménye pozitívnak bizonyult.

Küldöttközgyűlések

Baranya Megyei Labdarúgó Szövetség:

Tegnap délután tartotta küldöttközgyűlését Pécsett, a megyei tanács épületében a Baranya Megyei Labdarúgó Szövetség. Erre 61 küldött kapott meghívót. Az ülésen részt vett *Török Péter*, az MLSZ főtitkára, aki hozzá is szólt az ideiglenes alapszabály-tervezet vitájához.

A legtöbb szó éppen erről az alapszabályról esett az ülésen. Ezt a tervezetet néhányan bírálták, de végül is egy-egy ellenszavazattal, illetve tartózkodással elfogadták. Aztán a szövetség elnöksége a mandátuma lejártával lemondott, azonban csak néhány percre maradt „tárca” nélkül. Az történt ugyanis, hogy a jelölőbizottság javaslata alapján a közgyűlés újra a régi elnökségnek szavazott bizalmat. Már csak azért is, mert ez a testület csak tavaly január 1-je óta volt hivatalban. A szavazás alapján továbbra is a régi felállás az érvényes, vagyis a Baranya Megyei Labdarúgó Szövetség elnöke *dr. Kamarás István*, a titkára *Zádori Istvánné*. Az elnökség 18 tagú.

Megválasztották azt az öt személyt, akik Baranyát képviselik az MLSZ országos küldöttközgyűlésén. Ők a következők: dr. Kamarás István, *Maltesics Imre, Ditrói István, Csik Jenő, Horváth József.*

H. L.

Pécsi VSK

Küldöttközgyűlést tartottak tegnap a PVSK-nál is. Pécs második legnagyobb és legeredményesebb egyesülete, mint az az elnökségi beszámolóból kiderült, tavaly 15 millió forintból gazdálkodhatott, ebből 3 milliót tett ki a saját bevétel. Az elnökség, jelenésében kitér az elmúlt időszak eredményeire és problémáira is, s a beszámolót a közgyűlés résztvevői végül egyhangúlag elfogadták.

Hideg István, a gyűlés levezető elnöke ezután az új elnökségre és a megválasztandó társadalmi- és ügyvezetőelnök személyére tett javaslatot. A közgyűlés úgy határozott, hogy titkos szavazással választják meg az egyesület leendő vezetőit, az elnökségbe 14 embert, a társadalmi elnöki posztra csupán *dr. Tasi Józsefet*, míg az ügyvezetőelnöki posztra *Czerpán Istvánt* és *Somogyi Lászlót* jelölték.

A társadalmi elnöki posztra való jelölésre egyébként dr. Tasi Józsefen kívül még négy embert felkértek, ők azonban nem vállalták ezt, így a MÁV Igazgatóság szervezési csoportvezetője riválisa nélküli maradt.

Nagyobb tátje volt viszont az ügyvezetőelnöki poszt betöltésére kiírt szavazásnak. Itt Czerpán István, a tájfutó szakosztály technikai vezetője és Somogyi László szb-titkár között kellett a 78 szavazónak döntenie, s a küldöttek végül Czerpán István mellett tették le a voksukat, így mától ő a PVSK ügyvezető elnöke.

P. Zs.

RÖVIDEN

Labdarúgás. NB I. tartalékbajnokság: Rába ETO—PMSC 1-0 (0-0). Pécs, 1500 néző. V.: Vukmann. PMSC: Bogyay (Kurucsai) — Tomka, Bárány, Berényi, Vókó — Paletta, Máté, Takács (Becker), Palaczky — Szirtes, Hánzs (Kocsis). Edző: Peti Csaba. Hiába játszott mezőnyfölényben a hazai csapat, a győzelmet jelentő gólt a vendégeknek sikerült elérni.

Természetjárás. Túra indul április 3-án, hétfőn 9.15 órakor az autóbuszpályaudvarról induló abaligeti járattal. Az útvonal: Abaliget — Gubacsos kh. — Vásáros út — Farkas-forrás — Egervölgy — Magyarürög. Túravezető: Hochrein János.

Úszás. Oktatást indít a PMSC úszószakosztálya gyermekek és felnőttek részére. Jelentkezés a Hullámfürdőben lehet, illetve érdeklődni a 12-880-as és a 12-494-es telefonon.

Olimpiai túra. Az olimpiai napok keretében meghirdetett Siklós-túra, amit április 1-jére terveztek, munkanap miatt átkerült április 8-ra. A túra iránt érdeklődni Siklóson a 80-203-as, Pécsett a 12-433-as telefonon lehet Nagy Lajosnénál.

Mai sportműsor

Kosárlabda. NB I. nők: PVSK—Bp. Spartacus, városi sportcsarnok, 15.00.

Kézilabda. NB I. nők: PMSC—Vasas, városi sportcsarnok, 17.00. NB I. B. férfiak: Komlói Bányász—Dunaföldvár, Komló, városi sportcsarnok, 18.00. NB II. férfiak: Pécsi Baromfifeldolgozó SE—PEAC, Pécs, városi sportcsarnok, 18.30.

Sporthétvége

Töltse a ma délutánt a pécsi sportcsarnokban!

Nem mindennapi programmal szolgál ma délután látogatóinak a pécsi sportcsarnok. A város első osztályú labdasportokban érdekelt csapatai tartanak bajnoki, tehát tétremenő mérkőzéseiken bemutatót. A programot már kora délután, vagyis 3 órakor a PVSK kosarasai nyitják a bajnokság 5. helyéért folyó rájátszással. A fekete-fehér lányok az elmúlt hét végén 94-76 arányú vereséget szenvedtek ugyan a Budapesti Spartacus otthonában, ez azonban még nem jelenti azt, hogy le is kellene mondaniuk az 5. helyről. Vajon miként lehetnek még ötödikek a PVSK-s lányok? – kérdeztük *Varga Ferenc* edzőtől.

– Öt felnőtt játékossal – több junior és ifjúsági volt – vettük fel a küzdelmet a sparisokkal. Am így is, ha Nedoba nem betegen játszik, akkor egészen más eredménnyel térhettünk volna haza. Csak példaképpen: az első félidőben nagyon megilletődötten játszottunk (53-34), míg a második félidőt már mi nyertük 1 ponttal. Igaz, a bajnokságban idegenben csak 2 ponttal maradtunk alul, itthon azonban az volt a legkatasztrofálisabb vereségünk. Most, főleg ha Nedoba lelépül, van sanszunk a győzelemre, és akkor vasárnap Budapesten minden lehetséges a második győzelemért. Itthon meg akarjuk verni a Spartacust...

A kosarasok csatája után, a szerdán a TFSE fölött nagyszerű győzelmet aratott PMSC női kézilabdázói következnek. Ezúttal a hajdan sokkal szebb napokat látott, most tavaszra ismét fölfelé tartó Vasas lesz a pécsiek ellenfele. A piros-feketék a fővárosban néhány hete nagy lehetőséget szalasztottak el a második félidőben bekövetkezett zárlatuk miatt. Most javíthatnának. No, persze ehhez sokkal jobb teljesítményre van szükség, mint tették azt a főiskolások ellen. Amennyiben Hang ismét jól véd, Mészáros és Szabó tartani tudja eredményes szélsőjátékát, s ha a belső védők nem hagyják úgy a hatosig sasszézni az átlövőket, mint tették azt Simics és Hikáde esetében, akkor nem lehet lehetetlen a Vasas legyőzése sem. A mérkőzés délután 5 órakor kezdődik.

A két női találkozó után, mintegy helyi kuriózumként a nap zárására maradt a két NB II-es férfi kézilabdacsapat, a Pécsi Baromfifeldolgozó SE és a PEAC bajnoki összecsapása. A két pécsi együttes az osztály alsóházában vívja élethalál harcát a bentmaradásért. S, ha – reméljük – vér nem is folyik majd a pályán, mindkét együttes megtesz mindent a sorsdöntő pontok megkaparintásáért.

K. L.

Tájfutó Mecsek Kupa

Nyolc országból nyolcszáz résztvevő

A háromnapos ünnepen, április 2—4. között kerül megrendezésre a 31. Mecsek Kupa, amelyre 54 magyar klub és 18 külföldi csapat nevezett, 792 fővel.

A Mecsek Kupa a tavaszi hazai versenyidény egyik legrangosabb viadala. A magyarok számára ranglistaverseny, így szinte a teljes élmezőny rajthoz áll. A hét országból érkező 120 külföldi versenyző számára nincs hasonló tét, de az osztrák, jugoszláv, NDK, svéd, finn, norvég klubok visszatérő vendégek. Viszont Lvovból először állnak rajthoz. A legtöbb külföldi Helsinkiből 29-en, illetve az osztrák Pinkafeldből 21 érkezik.

A viadal 30 kategóriában zajlik. Legtöbben a férfi felnőtt első osztályba neveztek 74-en, legkevesebben a senior hölgyeknél 11-en. A mindig nagy érdeklődéssel kísért elitt kategória ez évben is kiérdemli a figyelmet, bár a tavaly győztes dánok — Thrane és Odum, a két VB helyezett klasszisához hasonló egyéniség idén nem lesz, de a férfi elittben nevezett svéd Haglund, a finn Burtsoff és Pajuoja, az osztrák válogatottak: Gamauf és Lang kemény küzdelemre fogják késztetni a magyarokat. Nevezett a tavalyi idényt lábtörés miatt kihagyó Lantos Zoltán (BEAC) is, aki kitűnő futóformában van. Lantos húsvétkor Izraelben egy nagy maratoni versenyen, kiváló 2 ó 16,50 p-es idővel előkelő hatodik lett. A pécsi Kovács Ildikó és ifjú társnőinek legnagyobb ellenfelei a finn hölgyek lesznek.

A három nap helyszínei: vasárnap: Pécsbányatelepen 12.30-kor kezdődik a viadal. Hétfőn már korábban, 9.00-kor rajtolnak, mely a Lapis mögött a hegyi autóversenypálya céljától közelíthető meg. A harmadik nap újra városközelbe hozza a Mecsek Kupa mamutmezőnyét. A Tettyénél a kőbányában lesz a cél. A háromnapos összetett eredmény sorsát eldöntő harmadik napi rajtokra 8—10 óra között kerül sor. S 9—11 között a Handicap rendszerű indulások következtében minden korcsoportban eldőlnek a dobogós helyezések sorsai.

Kiss Endre

CONTROLL

Vidéki képviseleti rendszerünk kiépítéséhez keresünk
— felsőfokú végzettségű, alkalmazásorientált hardverismereteket, piaci információkat és üzleti kapcsolatokat szerzett,
35—40 éves
▲ KIRENDELTSÉGVEZETŐT.

TOVÁBBI FELTÉTELEK:
— állandó vidéki lakás és telefon,
— személygépkocsi.

Magas követelmények, kiemelt kereseti lehetőség.
JELENTKEZÉS: részletes önéletrajz beküldésével.
Cím: Controll Elektronikai és Számítástechnikai Kisszövetkezet, Budapest, Pf.: 183. 1476.

CONTROLL

Dunántúli Napló

AZ MSZMP BARANYA MEGYEI BIZOTTSÁGÁNAK LAPJA
Főszerkesztő: MITZKI ERVIN. Főszerkesztő-helyettesek: BÁLING JÓZSEF és LOMBOSI JENŐ
Kiadja a Baranya Megyei Lapkiadó Vállalat. Felelős kiadó: BODÓ LÁSZLÓ
Szerkesztőség és kiadóhivatal: Pécs, 7601 Hunyadi út 11. Pf.: 134
Telefon: 15-000. Szerkesztőség telex: 12-421. Kiadó telex: 12-320.
Készült a Pécsi Szikra Nyomdában. Pécs, Engel János u. 8. 7630. Telefon: 32-177. Telex: 12-211. Felelős vezető: FARKAS GÁBOR
Előfizethető: bármelyik hírlapkézbesítő postahivatalnál, a hírlapkézbesítőknél, a Posta hírlapüzleteiben és a hírlapelőfizetési Terjeszti a Magyar Posta. és lapellátási irodánál (HELIR), Budapest XIII., Lehel u. 10/A, 1900, közvetlenül vagy postautalványon, valamint átutalással a HELIR 215-96162 pénzforgalmi jelzőszámra.
Előfizetési díj: egy hónapra 105,– forint, negyedévre 315,– forint, egy évre 1260,– forint.
Indexszám: 25054. ISSN 0133-2007.